ارسل إعلانك المبوب
إلى جريدتي: عُمان Observer
على الرقم التالي:
+968 94501166

داخل العدد

- مدينة الحق تحظى بالعديد من الخدمات التنموية والإنجازات في جميع مناطقها وقراها
- الملف السياسي: إفريقيا.. هل تدفع ثمن التنافس الدولي لاستغلال مواردها ؟
- بدء التقييم بمسابقة السلطان قابوس للقرآن الكريم في الرستاق وبركاء والسويق

صحار الإسلامي
هاتف: ٣٠٠٠٠ ٢٤٧
www.soharislamic.net
خُذ مصرفك معك أينما تذهب
قم بتنزيل تطبيق صحار الإسلامي للخدمات المصرفية

عُمان
جريدة يومية سياسية تأسست عام ١٩٧٢م
تصدر عن مؤسسة عُمان للصحافة والنشر والإعلان
رئيس التحرير
سيف بن سعود المحروقي
٤٤ صفحة. الثمن 200 بيسة
www.omandaily.om
مع العدد ملحق
شرفات
الثلاثاء ١٢ من ذي القعدة ١٤٣٧هـ الموافق ١٦ من أغسطس ٢٠١٦م العدد ١٢٨٥٩
Tuesday 16 August 2016 Edition No 12859

مسقط	صلالة
٤١	٢٨
٣٠	٢٤

ركن ثقافي عماني بالعاصمة الماليزية

افتتح مؤخرا أول ركن ثقافي عماني في العاصمة الماليزية كوالالمبور وذلك بجامعة APU حيث رعى حفل الافتتاح معالي الدكتور داتو إدريس جوسوه وزير التعليم العالي الماليزي، بحضور رياض مكي نائب رئيس البعثة الدبلوماسية العمانية بماليزيا، والدكتور خميس بن صالح البلوشي الملحق الثقافي والدكتور داتو برام المدير التنفيذي للجامعة الماليزية. ويساهم هذا الركن في تعزيز العلاقات الثقافية بين البلدين. وسيسهم في تعريف الطلبة الماليزيين والأجانب بتاريخ وحضارة السلطنة، بالإضافة إلى تعزيز التبادل الطلابي والسياحة بين ماليزيا والسلطنة. ويأخذ هذا الركن في الاعتبار البعد التاريخي لعلاقات الصداقة بين الشعبين العماني والماليزي. «التفاصيل ص ٢»

برقيتا شكر لجلالة السلطان من خادم الحرمين ورئيس الجزائر

العمانية: تلقى حضرة صاحب الجلالة السلطان قابوس بن سعيد المعظم -حفظه الله ورعاه- برقية شكر جوابية من أخيه خادم الحرمين الشريفين الملك سلمان بن عبدالعزيز آل سعود ملك المملكة العربية السعودية، رداً على برقية جلالته المعزية له في وفاة المغفور له بإذن الله تعالى صاحب السمو الملكي الأمير بدر بن محمد بن عبدالعزيز آل سعود.

ضمنها شكره لجلالة السلطان المعظم على مشاعر جلالته الطيبة ودعواته الصادقة، سائلا الله عز وجل أن يتغمد الفقيد بواسع رحمته ومغفرته ويسكنه فسيح جناته، وأن لا يري جلالته أي مكروه.

كما تلقى حضرة صاحب الجلالة السلطان قابوس بن سعيد المعظم -حفظه الله ورعاه- برقية شكر جوابية من فخامة الرئيس عبدالعزيز بوتفليقه رئيس الجمهورية الجزائرية الديمقراطية الشعبية، رداً على برقية جلالته المهنئة له بمناسبة احتفالات الجزائر بالذكرى الرابعة والخمسين لاستقلالها.

أعرب فيها عن جزيل شكره على مشاعر جلالته النبيلة وتمنياته الطيبة، داعيا الله العلي القدير أن يغدق على جلالته من نعمه الوافرة ويمتعه بدوام الصحة والعافية، وأن يحقق للشعب العماني المزيد مما يصبو إليه من تطور ورفعة وازدهار.

بتمويل من مجلس البحث العلمي

مشروع لتطوير الزراعة المحمية في السلطنة

يعمل مجموعة من الخبراء والباحثين في المجال الزراعي بالسلطنة على مشروع بحثي ممول من مجلس البحث العلمي لتطوير الزراعة المحمية في السلطنة. وسيوفر المشروع عند اكتماله أول قاعدة بيانات شاملة ومحدثة للزراعة المحمية في السلطنة، وإيجاد آلية تعمل على جعل هذه القاعدة سهلة التحديث دون الحاجة إلى تكرار المسح الميداني ودراسة التوزيع الجغرافي للبيوت المحمية والعوامل الخارجية المحيطة التي تؤثر على هذا التوزيع.

ويهدف المشروع إلى جمع بيانات محدثة ودقيقة تشمل جميع النواحي المتعلقة بالزراعة المحمية في السلطنة بالتعاون مع وزارة الزراعة والثروة السمكية والعمل على تحليل هذه البيانات ووضع المقترحات والآليات والخطط الاستراتيجية التي من شأنها أن تعمل على زيادة إنتاج الزراعة المحمية وكفاءة استخدام المياه والذي بدوره سيساهم في زيادة العائد الاقتصادي للمزارع والأمن الغذائي للسلطنة كما أنه سيعمل على زيادة مساهمة القطاع الزراعي في الدخل الوطني بما يتوافق مع الرؤية المستقبلية ٢٠٢٠.

وفي دراسة أعدتها وزارة الزراعة والثروة السمكية وجد أن الزراعة في البيوت المحمية زادت إنتاجية الأرض بحوالي ١٢ ضعفا في حين زادت إنتاجية الماء بحوالي ضعفين، الأمر الذي شجع المزارعين على تبني هذه التقنية حيث وجد أن معدل الزيادة السنوي في أعداد البيوت المحمية في السلطنة بلغ ٤٠٪ اعتبارا من عام ٢٠٠١. ومن المنتظر أن يضع المشروع البحثي المقترحات والآليات والخطط الاستراتيجية التي من شأنها أن تعمل على زيادة إنتاج الزراعة المحمية وكفاءة استخدام المياه والذي بدوره سيساهم في زيادة العائد الاقتصادي للمزارع والأمن الغذائي للسلطنة كما أنه سيعمل على زيادة مساهمة القطاع الزراعي في الدخل الوطني بما يتوافق مع الرؤية المستقبلية ٢٠٢٠. «التفاصيل في الملحق الاقتصادي»

النفط يرتفع لأعلى سعر في شهر وخام عمان يكسب أكثر من دولار

العمانية ـ رويترز: ارتفعت أسعار النفط أمس إلى أعلى مستوى في نحو شهر وصعد خام القياس العالمي مزيج برنت أكثر من واحد بالمائة فوق المستوى الذي سجله في بداية أغسطس بعد زيادة التكهنات بشأن احتمال قيام الدول المنتجة بتحرك لدعم الأسعار في سوق تعاني من زيادة المعروض من الخام.

وبلغ سعر نفط عُمان تسليم شهر أكتوبر القادم أمس ٤٤,٨٤ دولار أمريكي.

وأفادت سوق دبي للطاقة بأن سعر نفط عُمان شهد ارتفاعا بلغ دولارًا أمريكيًا واحدًا و(٣٧) سنتًا مقارنة بسعر يوم الجمعة الماضي الذي بلغ ٤٣,٤٧ دولار أمريكي.

تجدر الإشارة إلى أن معدل سعر النفط العُماني تسليم شهر سبتمبر المقبل بلغ (٤٣) دولارًا أمريكيًا و(٤٠) سنتًا للبرميل، منخفضًا بذلك (٣) دولارات أمريكية و(٢٠) سنتًا مقارنة بسعر تسليم شهر أغسطس الجاري.

وارتفعت التعاقدات الآجلة لخام القياس العالمي مزيج برنت إلى أعلى مستوى خلال شهر عند ٤٧,٦٧ دولار للبرميل أمس قبل أن تعاود الهبوط إلى ٤٧,١٠ دولار للبرميل بارتفاع قدره ١٣ سنتا عن سعر آخر تسوية و١١,٣ بالمائة فوق سعر آخر إغلاق في يوليو.

وارتفعت التعاقدات الآجلة لخام غرب تكساس الوسيط إلى مستوى مرتفع بلغ ٤٥,١٥ دولار للبرميل قبل أن تهبط إلى ٤٤,٦٣ دولار للبرميل لكنها ما زالت مرتفعة ١٤ سنتا عن سعر آخر تسوية. وصعد خام غرب تكساس الوسيط أكثر من سبعة بالمائة في أغسطس.

وقال وزير الطاقة الروسي ألكسندر نوفاك أمس إنه يأمل في أن يتمكن منتجو الخام من اتخاذ إجراء لتحقيق استقرار الأسعار وصرح بأن بلاده تجري مشاورات مع السعودية ومنتجين آخرين لتحقيق استقرار السوق.

وارتفعت التعاقدات الآجلة لخام غرب تكساس الأمريكي الوسيط ١٨ سنتا إلى ٤٤,٦٧ دولار للبرميل عن آخر إغلاق لها.

«التفاصيل في الملحق الاقتصادي»

زوار خريف ظفار يتجاوزون نصف مليون زائر

بلغ عدد زوار محافظة ظفار خلال موسم الخريف لهذا العام قرابة (٥٢٩) ألف زائر خلال الفترة من ٢١ يونيو إلى ١٤ أغسطس الجاري وذلك حسب الإحصائية الخاصة بمشروع حصر ومسح زوار خريف صلالة ٢٠١٦م الذي ينفذه المركز الوطني للإحصاء والمعلومات بالتعاون مع وزارة السياحة وشرطة عمان السلطانية.

وتشير الإحصائية إلى ارتفاع أعداد الزوار مقارنة مع الفترة نفسها من عام ٢٠١٥م بنسبة نمو بلغت ٢٣,٧ بالمائة حيث جاء العمانيون في المرتبة الأولى من حيث عدد الزوار حسب الجنسيات وبلغ عددهم نحو (٣٩٤) ألفاً و(٩٥٣) زائراً بنسبة ٧٤,٥ بالمائة من مجموع الزوار.

وأظهرت الإحصائية نمو أعداد زوار موسم الخريف من دول مجلس التعاون لدول الخليج العربية بنسبة ١٥,٩ بالمائة من مجموع الزوار غير العمانيين حيث جاء الإماراتيون في المرتبة الأولى والسعوديون في المرتبة الثانية والقطريون في المرتبة الثالثة من مجموع الزوار الخليجيين.

كما أشارت نتائج الحصر إلى أن ٨٢,٥ بالمائة من زوار موسم الخريف قدموا عبر المنافذ البرية مقارنة بـ١٧,٥ بالمائة قدموا عبر الرحلات الجوية.

الجدير بالذكر أن عملية حصر وجمع البيانات لزوار موسم الخريف تستمر حتى الحادي والعشرين من سبتمبر المقبل. «التفاصيل في الملحق الاقتصادي»

وادي سيليل في جبال ظفار

«التعاون الإسلامي» تدين الاعتداءات على المسجد الأقصى

خطة جديدة لتصعيد الاستيطان والفلسطينيون ينقلونه إلى محكمة الجنايات الدولية

رام الله ـ «عُمان» ـ وكالات: حث أمين سر اللجنة التنفيذية لمنظمة التحرير الفلسطينية صائب عريقات، دول العالم، على التدخل العاجل لإلزام إسرائيل، السلطة القائمة بالاحتلال، بإيقاف الاستيطان غير الشرعي الذي يلتهم أرض فلسطين ويقضي على حل الدولتين.

وشدد عريقات في رسائل وجهها إلى وزراء خارجية دول العالم، أمس، على ضرورة اتخاذ خطوات عاجلة وفاعلة من أجل لجم سياسات الاحتلال. وأكد عريقات أن ملفا متكاملا حول الاستيطان وُضع أمام محكمة الجنايات الدولية في لاهاي، معربا عن أمله في اتخاذ قرار عاجل منها لفتح تحقيق قضائي بهذه الجرائم. وطالب عريقات، المؤسسات الدولية المبادرة بالعمل لإيقاف عملية تدمير السلام وخيار الدولتين. وكشفت صحيفة «هآرتس» العبرية أمس النقاب عن مخطط يقضي بإقامة مشاريع «استراتيجية» ضخمة بمستوطنات الخليل جنوب الضفة الغربية المحتلة خلال سنوات. وقالت الصحيفة: إن رئيس الإدارة المدنية السابق «دافيد مناحم» قد أبلغ رئيس تجمع مستوطنات الخليل بداية العام الجاري بوجود مخطط للقيام بعملية بناء كبيرة بمنطقة الخليل بما فيها مراكز تجارية ومراكز صحية وغيرها. وأكد النائب المستقل في المجلس التشريعي جمال الخضري أن الاستيطان الإسرائيلي يتصاعد ببناء مستوطنات وتوسيع أخرى قائمة، ضمن خطة واضحة وممنهجة لحصار وعزل القدس والضفة الغربية. وفي السياق ذاته أفادت تقارير تلفزيونية إسرائيلية أن مؤسسات ومنظمات تجهّز نفسها عمليًا وميدانيًا لبناء «الهيكل» المزعوم على أنقاض المسجد الأقصى، وأنها رهن الإشارة وبانتظار قرار سياسي رسمي بذلك. وأوضحت التقارير التي بثت خلال الأسبوع الأخير بالتزامن مع ما يسمى «ذكرى خراب الهيكل» أن هذه المؤسسات وفعالياتها باتت تلقى تجاوبًا شعبيًا وتأييدًا سياسيًا واسعًا، بعدما كانت عبارة عن هوامش مجهولة في المجتمع الإسرائيلي أو التركيب والحضور السياسي الإسرائيلي. من جهة أخرى أدانت منظمة التعاون الإسلامي أمس الاعتداءات «الخطيرة والمتكررة» من قبل قوات الاحتلال الإسرائيلي ومجموعات المستوطنين المتطرفين على المسجد الأقصى داعية مجلس الأمن الدولي إلى التدخل. ميدانيا هدمت قوات الاحتلال الإسرائيلي فجر أمس منزل الشهيد الفلسطيني محمد طرايرة في بلدة بني نعيم شرق مدينة الخليل جنوب الضفة الغربية. ونفذ جيش الاحتلال حملة مداهمات واعتقالات في أنحاء متفرقة بالضفة الغربية تخللها اقتحام وتفتيش للمنازل وعبث بمحتوياتها.

السلطنة ضيف شرف على مهرجان الأردن للإعلام

العمانية: تشارك السلطنة الاثنين المقبل في فعاليات مهرجان الأردن للإعلام العربي الذي ينطلق في العاصمة عمان. ويترأس الوفد معالي الدكتور عبدالمنعم بن منصور الحسني وزير الإعلام.

وتحلّ السلطنة ضيف شرف على المهرجان، الذي وجّه الدعوة لأكثر من ٧٠٠ شخصية من الإعلاميين والفنانين العرب، إلى جانب وفود رسمية يترأسها وزراء إعلام، ومديرون عامون لمؤسسات رسمية، ورؤساء مجالس إدارات لمؤسسات إعلامية وصحفية، ومسؤولو شركات إنتاج إعلامي.

وأوضح مدير عام هيئة الإعلام الأردني الدكتور أمجد القاضي، أنه ستشارك في المهرجان وفود من السلطنة والسعودية، والكويت، ودولة الإمارات، وقطر، ولبنان، ومصر، وتونس، والمغرب، والجزائر، وليبيا، والسودان، واليمن، والعراق، وفلسطين، وسوريا إلى جانب الأردن. ووصف القاضي الذي يرأس اللجنة العليا للمهرجان، المشاركات العربية بأنها «نوعية ومميزة «تعبّر عن مضمون التطور والرقي الثقافي والفني والإعلامي العربي».

وسوف يتخلل المهرجان إقامة ليلة عُمانية، تتضمن فعاليات للتراث العماني، وعرض أفلام وثائقية، وتقديم فقرات موسيقية على آلة العود، إلى جانب فعاليات أخرى. «التفاصيل ص ١٩»

حالة طوارئ في لويزيانا لمواجهة الفيضانات

ميامي ـ أ.ف.ب: تمت أمس إغاثة أكثر من ٢٠ ألف شخص في لويزيانا جنوب الولايات المتحدة حيث أدت الأمطار الغزيرة إلى فيضانات أسفرت عن مقتل خمسة أشخاص. وتحدث حاكم الولاية جون بيل ادواردز عن فيضانات «غير مسبوقة» مؤكدا أن أكثر من عشرة آلاف شخص امضوا الليلة قبل الماضية في ملاجئ، أغلبهم في محيط كبرى مدن الولاية باتون روج.

وأعلن الرئيس الأمريكي باراك أوباما حالة الطوارئ في لويزيانا في قرار يسمح خصوصا بالإفراج عن أموال فدرالية بسرعة لدعم جهود الإغاثة في هذه الولاية الجنوبية التي تجتاحها فيضانات «تاريخية» بحسب حاكمها. وغمرت المياه أجزاء واسعة من لويزيانا بعد ثلاثة أيام من أمطار غزيرة أدت إلى ارتفاع مستوى مياه الأنهار.

وقال حاكم لوزيانا جون بيل ادواردز: إن هذه الفيضانات «التاريخية» التي تضرب أيضا ولاية ميسيسيبي المجاورة هي «حدث خطير».

وأفاد البيت الأبيض أن أوباما أعلن الولاية في حالة كارثة طبيعية. وقال مسؤولون: إن هذا القرار يسمح بالحصول بسرعة على أموال فدرالية لدعم فرق الإنقاذ التي تعمل بلا توقف منذ بدء الفيضانات والأحوال الجوية الكارثية التي أودت بحياة ثلاثة أشخاص وتسببت في فقدان رابع.

المياه تغمر شوارع مدينة لويزيانا بعد ليلة من الفيضانات. رويترز

رفع كفاءة شبكة المياه بحوض المسرات

أهلت الهيئة العامة للكهرباء والمياه شبكات المياه القائمة ضمن مشروع حوض المسرات بمحافظة الظاهرة.

وقامت الهيئة بسلسلة من مشاريع التأهيل في الشبكات روعي في تصميمها المواصفات الحديثة التي وضعتها الهيئة لتتلاءم مع التوسع العمراني وتواكب الطلب المتزايد على المياه في باقي قرى ومناطق ولايات المحافظة، وذلك من خلال مواصفات الأنابيب المستخدمة ومكوناتها وعدد وقوة المضخات العاملة في المشروع والتوسع بتمديد شبكات المياه تماشياً مع استراتيجية الهيئة للوصول إلى تغطية المحافظة بالمياه.

وتمكنت الهيئة من التغلب على التحديات التي كانت تواجهها الشبكات حيث كانت تعاني من انكسارات متعددة فيها بشكل شبه يومي، وتم رفع درجة الاعتمادية على الشبكات وتقليل نسبة الفاقد، وتم مد أنابيب حديثة وفق المواصفات المعتمدة من قبل الهيئة حتى ينعم الجميع بالمياه الصالحة للشرب ذات الجودة العالية حسب المواصفات العمانية والعالمية المعتمدة.

وقامت الهيئة في ولاية عبري بتركيب محابس خافضة للضغط في شبكة مياه الولاية لتنظيم الضغط الخارج من المياه والتأكد من وصول المياه لجميع المشتركين بضغط مناسب بما يسهم أيضا في التقليل من نسبة الانكسارات التي تحدث في تلك الشبكات القديمة المتبقية بسبب الضغط العالي عليها، وبالتالي تقليل فاقد المياه بالشبكة التي أثبتت كفاءتها بتقليل عدد الانكسارات.

كما قامت الفرق الفنية باستبدال حوالي ٢٠ كم من الأنابيب التي تحدث فيها الانكسارات بشكل متكرر حيث انخفض متوسط عدد الانكسارات في شبكات المياه بعد تلك الجهود المبذولة من ٣,٧ انكسار يوميا إلى ٠,٣ انكسار في اليوم وهذا ما ساهم في خفض كمية الفاقد من المياه إلى أقل من ١,٧ م٣ /يوميا. «التفصيل ص ٤»

مواقيت الصلاة	الفجر	الظهر	العصر	المغرب	العشاء
	٤,٢٣	١٢,١٦	٣,٤٢	٦,٤٤	٧,٥٩

أسعار الذهب: ١٣٤٠,٥١ دولار أمريكي

العملات الرئيسية: الريال مقابل الدولار شراء: ٠,٣٨٤ بيع: ٠,٣٨٥

للتعريف بالسلطنة وثقافة شعبها في المجتمع الماليزي

وزير التعليم العالي الماليزي يفتتح أول ركن ثقافي عماني في العاصمة كوالالمبور

جانب من زيارة الركن الثقافي العماني

خلال تبادل الاتفاقية حول تأسيس الركن العماني في الجامعات الماليزية

افتتح مؤخرا أول ركن ثقافي عماني في العاصمة الماليزية كوالالمبور وتحديدا بجامعة APU حيث رعى حفل الافتتاح معالي دكتور داتو إدريس جوسوه وزير التعليم العالي الماليزي، بحضور رياض مكي نائب رئيس البعثة الدبلوماسية العمانية بماليزيا، والدكتور خميس بن صالح البلوشي الملحق الثقافي والدكتور داتو برام المدير التنفيذي للجامعة الماليزية، وحضر الحفل أعضاء السلك الدبلوماسي لسفارة السلطنة، وعدد من سفراء الدول العربية ومديري الجامعات الماليزية، وعدد من المسؤولين الماليزيين من المؤسسات الحكومية المختلفة. وقد استقبل الطلبة العمانيين الدراسين بجامعة APU معالي الوزير الماليزي والحضور بفن «الرزحة». بعدها بدأ حفل الافتتاح بكلمة ترحيبية قدمها المدير التنفيذي لجامعة APU استهلها بشكر الملحقية الثقافية العمانية على مبادرتها بتأسيس ركن للثقافة العمانية في الجامعات الماليزية، وقد عبر عن سعادته بأن تكون جامعته هي أولى الجامعات التي تحتضن أول ركن عماني، وذكر ان إضافة لاهتمام الجامعة بالتحصيل العملي المتقدم لطلبتها فإنها كذلك تدعم الطلبة لإقامة الفعاليات والأنشطة الثقافية التي تسهم في التعريف بثقافة بلدانهم لمحيطهم الجامعي والمجتمع الماليزي، وأضاف إنه من خلال مثل هذه المشاركات تتوسع معارف وخبرات الطلبة من خلال احتكاكهم بالثقافات الأخرى. وفي كلمته التي ألقاها أكد الملحق الثقافي العماني الدكتور خميس البلوشي على متانة العلاقات بين السلطنة وماليزيا والتي تعود جذورها إلى بدايات القرن التاسع عشر، وذلك من خلال تعاملات التجار العمانيين مع التجار في جزيرة الملايو. وأضاف: إن تأسيس الركن العماني في الجامعات الماليزية، يأخذ في الاعتبار البعد التاريخي لعلاقات الصداقة بين الشعبين العماني والماليزي، كما أكد على أن الهدف الأساسي من الركن هو تعميق العلاقات بين الشعبين على المستوى الطلابي. حيث أشار في كلمته قائلا: «قصدنا أن يكون الركن العماني مكانا لتبادل المعلومات وبناء علاقات صداقة بين الطلبة العمانيين وزملائهم الماليزيين والأجانب، وستقوم الملحقية الثقافية لسفارة السلطنة بالتعاون مع إدارات الجامعات بدعم الركن بكل ما يلزم من معدات فنية ومراجع علمية وكتب تاريخية، ومعلومات سياحية وغيرها، بما يسهل على زائري الركن الحصول على معلومة صحيحة ودقيقة عن السلطنة».

وفي كلمته في الحفل شكر معالي وزير التعليم العالي الماليزي سفارة السلطنة والملحقية الثقافية العمانية على جهودهم المقدرة في تطوير العلاقات بين وزارة التعليم العالي الماليزي ووزارة التعليم العالي العمانية، وأشاد بجهود الملحق الثقافي العماني بماليزيا في تذليل الصعاب التي واجهت الطلبة العمانيين خصوصا في بداية فترة ابتعاثهم إلى ماليزيا مع بداية تأسيس الملحقية الثقافية العمانية.

وقد اشتمل حفل الافتتاح على فقرات فنية وثقافية متنوعة، حيث تخلل الحفل بعض القصائد الشعرية، فقدم الطالب عبدالله الشامي من جامعة APU قصيدة نبطية، كما قدم أحمد بن مظفر الرواحي طالب الدراسات العليا بجامعة العلوم الإسلامية قصيدة شعرية باللغة العربية الفصحى بمناسبة تأسيس الركن العماني. كما قام الطلبة بتقديم بعض الفنون والرقصات التقليدية العمانية كالعازي والبرعة، وقد شاركت في الحفل فرقة الفنون التقليدية الماليزية التابعة لوزارة السياحة الماليزية من خلال تقديمها ثلاث رقصات فلكلورية تعكس التنوع الثقافي والعرقي للمجتمع الماليزي. تلا ذلك التوقيع على مذكرة التفاهم الخاصة بإنشاء الركن بين الملحقية الثقافية العمانية وجامعة APU حيث اشتملت المذكرة على التفاصيل المتعلقة بتأسيس وإدارة الركن العماني. بعدها قام راعي الحفل بافتتاح الركن العماني رسميا، وقام مع الحضور بجولة في أقسامه.

وعبر محمد راضي مدير مكتب وزير التعليم العالي الماليزي عن سعادته بحضور حفل افتتاح الركن العماني وأعجب بالرقصات الفلكلورية التي قدمها الطلبة العمانيون، وأشار إلى أن الركن سيعزز من العلاقات الثقافية بين البلدين. كما أشادت زرينا عبد الرزاق مديرة شركة ماتين للاستشارات التدريبية بفكرة الركن العماني وذكرت أن الركن سيسهم في تعريف الطلبة الماليزيين والأجانب بتاريخ وحضارة السلطنة، بالإضافة إلى تعزيز التبادل الطلابي والسياحة بين ماليزيا والسلطنة.

يذكر أن حفل افتتاح الركن العماني في ماليزيا حظي بتغطية إعلامية واسعة من قبل التلفزيون الحكومي الماليزي ومن الصحف المحلية الماليزية.

اختتام حلقة عمل «حماية الطفل»

العمانية / اختتمت بولاية عبري أمس فعاليات حلقة العمل التدريبية في مجال (حماية الطفل) التي استمرت يومين ونظمتها المديرية العامة للتنمية الأسرية بوزارة التنمية الاجتماعية بالتعاون مع منظمة اليونيسيف والمديرية العامة للتنمية الاجتماعية بمحافظة الظاهرة. شارك في فعاليات الحلقة مشاركون من المديرية العامة للخدمات الصحية بمحافظة الظاهرة، والمديرية العامة للتربية والتعليم بالمحافظة، وقيادة شرطة محافظة الظاهرة، وإدارة الادعاء العام بمحافظة الظاهرة، وعضوات من جمعيات المرأة العمانية بولايات المحافظة. تم خلال الحلقة تقديم مجموعة من أوراق العمل التي تناولت معلومات عن حقوق الطفل في الشريعة الإسلامية والاتفاقيات الدولية وقانون الطفل في السلطنة، ومفاهيم العنف وحماية الأطفال والمؤشرات والآثار الناتجة عن العنف والإساءة، وحاجات الأطفال الضحايا، وكيفية الرعاية النفسية والاجتماعية للأطفال، بالإضافة إلى كيفية تأهيل الأطفال الضحايا وطرق الوقاية من العنف والإساءة.

جاء تنظيم الحلقة في إطار الخطط الهادفة إلى نشر ثقافة حقوق وحماية الطفل من خلال التدريب والتعريف بالتشريعات والقوانين وإجراءات الحماية، وهدفت إلى تدريب المتعاملين مع الأطفال المعرضين للعنف والإساءة، وتقييم ومتابعة المدربين الوطنيين في مجال حماية الأطفال.

أمطار غزيرة على قرى الجبل الأخضر

من الأمطار التي شهدها عدد من قرى الجبل الأخضر

الجبل الأخضر: سعود بن بدر آل ثاني

تتواصل الأمطار بنيابة الجبل الأخضر، حيث شهد عدد من قرى الجبل أمس أمطارا غزيرة سالت على اثرها الأودية والشعاب، وامتلأت بعض أحواض السدود بالمياه، التي يعتمد عدد من أهالي قرى الجبل عليها في الاستهلاك المنزلي، وتنمية الثروة الحيوانية وري بعض المزروعات لعدم وجود أفلاج أو عيون مائية بتلك القرى.

جعلها الله أمطار خير وبركة وعم بنفعها البلاد والعباد.

من الأمطار التي شهدتها قرى الجبل الأخضر

تعاون بين معهد الرواد الوطني والأكاديمية البريطانية

كتبت- نوال بنت بدر الصمصامية

أثناء توقيع الاتفاقية بين الطرفين

وقعت أمس اتفاقية مشتركة بين معهد الرواد الوطني في السلطنة والأكاديمية البريطانية حول عقد دورات وورش تدريبية معتمدة عالميا وذلك في مسقط. ومثل المعهد السيد سلطان بن حمد بن سعود البوسعيدي رئيس مجلس الإدارة، والدكتور مايك الرئيس التنفيذي للأكاديمية البريطانية. و يسعى الطرفان للتبادل المشترك من خلال تقديم الدورات القيمة لتعزيز التعاون بين الطرفين لعقد دورات وورش تدريبية، حيث يعتبر معهد الرواد الوطني الأول في السلطنة تحت مظلة الأكاديمية البريطانية، ويتم تدريب المشاركين فيه على أحدث الأسس وذلك للمساهمة في بناء مجتمع متعلم ومثقف ورفد أجيال المستقبل بمختلف العلوم والمعارف.

كليـة مـزون
MAZOON COLLEGE
تحت اشراف وزارة التعليم العالي – سلطنة عمان
بالارتباط الاكاديمي مع جامعة ميزوري للعلوم والتكنولوجيا – الولايات المتحدة الامريكية
Under the Supervision of Ministry of Higher Education Muscat, Sultanate of Oman
Affiliated with Missouri University of Science and Technology, U.S.A

تعلن كلية مزون عن
فتح باب القبول والتسجيل للعام الاكاديمي ٢٠١٦/٢٠١٧م في التخصصات التالية
• تخصصات جديدة لأول مرة في السلطنة وفقط في كلية مزون:
– بكالوريوس في إدارة الأعمال تخصص ريادة أعمال
– بكالوريوس في القيادة التنظيمية والإشرافية
وذلك بالتعاون الأكاديمي مع جامعة بوردو الامريكية
• برامج البكالوريوس والدبلوم العالي في التخصصات التالية:
– إدارة الأعمال – علوم الحاسب الآلي
– علم تقنية المعلومات – إدارة نظم المعلومات
– اللغة الانجليزية – المحاسبة
• برامج البكالوريوس في التخصصات التالية:
– الاقتصاد – إقتصاديات الطاقة
– الاقتصاد الدولي – علم النفس
– إدارة الأعمال تخصص المالية
– إدارة الأعمال تخصص التسويق
سجل الآن

Mazoon College invites applicants
for the fall semester of the academic year 2016/2017 in the following programs
• New programs for the first time in the Sultanate & only at Mazoon College:
- Bachelor of science with a Major in Organizational Leadership and Supervision
- Bachelor of Arts in Business with a Major in Entrepreneurship
in cooperation with
Purdue University, Calumet USA
• Associate & Bachelor Degree Programs in:
- Computer Science - Management information Sysyems - Accountancy - English - Business Administration - Information Science &Technology
• Bachelor Degree Programs in:
-Economics (Energy Economics - International Economics) - Psychology - Business Administration (marketing) - Business Administration (Finance)
REGISTER NOW

توفر الكلية سكن للطالبات داخل حرم الكلية مفروش بالكامل وتطرح إمكانية الدراسة في الفترة الصباحية أو المسائية لموظفي القطاعين الحكومي والخاص
توفر الكلية للطلبة الغير عمانيين تأشيرة لغرض الدراسة
The 2+2 program will give you the opportunity to study 2 years at Mazoon college and 2 years at Missouri University of Science & technology in USA
Don't miss this opportunity to reserve your seat & be one of Mazoon College international family.
Mazoon College will help to provide a studying visa for non-Omani Students
MAZOON COLLEGE .. YOUR WAY TO SUCCESS & FUTURE
كلية مزون .. طريقك إلى النجاح والمستقبل
For more information please call:
للمزيد من المعلومات الرجاء الاتصال على:
Tel: 24513300/24513333 Ext: 338/315/316 OR CALL FREE: 80081999 Fax: 24513364
email: marketing@muc.edu.om www.muc.edu.om

تنزيلات
جزئية
من ٢٠٪ إلى ٥٠٪
من ١٥ اغسطس إلى ١٤ سبتمبر
الخميس للأحذية
الحمرية : ٢٤٨٣٥١٢٧، مركز سابكو التجاري : ٢٤٥٦٢٥٤٢
الخوير : ٢٤٤٨٣٧٧٩، الحيل : ٢٤٥٤٣٠٤٥
سوق السيب : ٢٤٤٢٠٤٣٤، السيب الرئيسي : ٢٤٤٢١٧٨٥
المعبيلة: ٩٩٨٧٧٩٢٧، بركاء : ٢٦٨٨٥٩٦٦، صحار : ٢٦٨٤١١٧٨
نزوى : ٢٥٤١١٧١٧، صور : ٢٥٥٤٦٤٨٢، صلالة : ٢٣٢٩٢٥١٧
مركز حدائق صلالة: ٢٣٢٩٧٧٨٨
CR No: 1/165577

١٣١ مشاركا ومشاركة يتنافسون بأولى محطاتها

بدء التقييم بمسابقة السلطان قابوس للقرآن الكريم في الرستاق وبركاء والسويق

تواصل لجنة التقييم الأولية لمسابقة السلطان قابوس الـ٢٦ للقرآن الكريم، تقييم المتقدمين للمسابقة بمعهد العلوم الإسلامية بالسويق الذي يحتوي ٣ مراكز هي: الرستاق وبركاء والسويق حيث تستمع اللجنة لتلاوات المشاركين من الجنسين وفق المستويات التي ترشحوا لها.

ويشهد المعهد على مدى يومين الاستماع إلى ١٣١ متسابقا ومتسابقة منهم ٤١ من مركز بركاء و٤٣ مشاركا ومشاركة من مركز السويق و٤٧ من مركز الرستاق.

وكانت لجنة الاستماع قد بدأت أعمالها أمس الأول وتضم في عضويتها كُلاً من: علي بن عبدالله الصقري رئيسا وسعيد بن حميد الضوياني عضوا إداريا وسلطان بن سليمان العبري عضوا إعلاميا وخميس بن خليفة الغداني وياسر بن سالم العمري وسليمان بن عبدالله بن سليمان الجابري محكّمين ويوسف بن علي البلوشي عضوا للدعم الفني للمشاركين في المركز قراءة وحفظا.

اجتذاب المتسابقين

وقال خالد بن حمد المسروري عضو لجنة التحكيم بالتصفيات الأولية عن سير المسابقة وما حققته من نجاحات: من الملاحظ خلال الدورة السادسة العشرين استقطاب أعداد أكبر من المشاركين في أغلب المستويات مقارنة بالأعوام الماضية الأمر الذي تهدف إليه المسابقة ضمن أهدافها، وذلك يعود إلى تطور المسابقة من الناحية الإعلامية ومرور لجنة التقييم في التصفيات الأولية على مختلف محافظات السلطنة ووجود الوقت الكافي للمشاركة والتقييم، كما أن مستويات المشاركين تعد أقوى هذا العام وهذا أمر يبشر بخير بإذن الله في بلدنا الغالي عمان، ومما يجدر ذكره أن المستوى الجيد لدى بعض المتسابقين يعود غالبا إلى جهود شخصية في منازلهم، والبعض الآخر لالتحاقهم في مراكز تحفيظ متخصصة في الدول المجاورة، كما أن بعضهم وجد بعض المهتمين فالتزم معهم بالحفظ وتعلم التجويد.

آلية التحكيم

من جانبه تحدث سليمان بن عبدالله بن سليمان الجابري فقال: المسابقة متميزة هذه السنة من حيث النظام الذي تتبعه، ويعتبر النظام الإلكتروني في التحكيم إسهاما فعالا وذلك من أجل توحيد آلية التقييم ليشمل جميع المشتركين بنظام موحد لتتحقق الشفافية.

وأضاف: إن المسابقة لها أثر كبير في حث الشباب على حفظ كتاب الله ومن خلالها أتقن المشاركون تلاوة القرآن الكريم حفظا وتجويدا، وهو ما يعكس حال المشاركين اليوم.

دعم فني

وعن دور التكنولوجيا برنامج التحكيم الإلكتروني في إنجاح المسابقة يقول يوسف بن محمد البلوشي: أولى مركز السلطان قابوس للثقافة والعلوم اهتمامه البالغ بهذه المسابقة منذ مراحلها الأولى، وتمثل ذلك في إنشاء مكتب مسابقة السلطان قابوس للقرآن الكريم واجتهد المكتب في تطوير برنامج تحكيم إلكتروني لتحقيق أقصى درجة ممكنة من العدالة والشفافية في عملية التحكيم وليتواكب مع توجه مركز السلطان قابوس العالي للثقافة والعلوم للتحول الرقمي سعيا لتقديم المزيد من الخدمات الإلكترونية.

وأضاف البلوشي: أشرفت مع الفريق المختص وأعضاء اللجنة على مراحل تطوير هذا البرنامج المميز الذي انفرد بابتكاره مركز السلطان قابوس العالي للثقافة والعلوم لتطبيقه خصيصا من أجل خدمة هذه المسابقة مما كان له الأثر البالغ في نجاح سير أعمال المسابقة، ومما يميز هذا البرنامج أنه ابتكر بأيد عمانية خالصة حيث يحتويَ على قواعد بَيانات موسعة كما يمتاز بسهولة الاستعلام والبحث والقدرة على الإحصاء والتحليل وقد تواكبت هذه القفزات مع الدعم السخي لهذه المسابقة من لدن جلالة السلطان قابوس بن سعيد المعظم -حفظه الله ورعاه-.

أما سعيد بن حميد الضوياني فيقول: شهدت المسابقة قفزة نوعية تمثلت في تطوير نظام التسجيل الإلكتروني وكذلك تواصل التحديث والتطوير في برنامج التحكيم الإلكتروني الذي سهل من عملية التحكيم وجعلها أكثر دقة وشفافية واحتوى على ميزات وخدمات متعددة تخدم المتسابقين والمحكمين، وعملية التحكيم. كما اشتمل نظام التحكيم على عمليات إحصائية متعددة تتيح استخراج تقارير عن مختلف البيانات المطلوبة، ومما يجدر ذكره الإقبال المتزايد على المشاركة في المسابقة من مختلف فئات المجتمع صغارا وكبارا ذكورا وإناثا، من مختلف مناطق السلطنة مما يعد مؤشرا مرضيا على ما تحظى به المسابقة من اهتمام من لدن فئات المجتمع.

دعم إعلامي

وعن دور الإعلام في إنجاح المسابقة يقول سلطان بن سليمان العبري: إن الجانب الإعلامي في المسابقة للسنة الحالية شهد قفزة غير مسبوقة من ناحية نشر الإعلانات ما قبل التصفيات الأولية والإعداد لها وذلك لاستقطاب أكبر عدد ممكن من المتسابقين، فقد كانت الإعلانات على مختلف الوسائل الإعلامية الإذاعية والتلفزيونية ومواقع التواصل الاجتماعي وكذلك على الصحف المحلية كان لها الدور الكبير في نشر الأخبار عن المسابقة، مما كان له الأثر الكبير في مضاعفة أعداد المشتركين في السنة الحالية ليبلغ عددهم «٢٠١٢» متسابقا ومتسابقة. فللإعلام قوة تأثير كبيرة في إيصال الرسالة والأهداف المنشودة من إيجاد هذه المسابقة وإشهارها على الصعيد المحلي والداخلي.

المتسابقون يتحدثون

وبدوره أعرب عبدالله بن هلال بن سعيد الشبيبي عن سعادته بالمشاركة في هذه المسابقة كونها من المسابقات التي تحمل الكثير من الأهداف السامية منها حفظ كتاب الله والإتقان في الحفظ تلاوة وتجويدا وقد شارك بالمستوى السادس.

وتقول أصالة بنت سلطان بن سيف الرجيبية التي شاركت ست مرات متتالية في المسابقة، وبدأت من المستوى الخامس حفظ ستة أجزاء متتالية: إنني أشارك في المسابقة لأراجع محفوظاتي لكتاب لله وكذلك أمر على كل المستويات المطروحة في المسابقة، وتجعلني المشاركة أن أركز على حفظ المستوى الذي أريده، وهذا ما يكسبني الثقة بنفسي. وأطمح أن انطلق من هذه المسابقة المحلية إلى المسابقات الإقليمية والدولية، وكان لدي مطلب من اللجنة المشرفة لمسابقة السلطان قابوس للقرآن الكريم بأن تضع برنامجا لتعليم أحكام التجويد بكافة أنواعها ذلك حتى يتقن المتقدم للمسابقة القراءة والتجويد، مما يخرج جيلا من الشباب حافظا لكتاب لله.

وقالت جمانة بنت راشد بن حمود النعمانية المشاركة في المستوى السادس: إنني سعيدة بالمشاركة في المسابقة لأنها تفتح لي مجالا لحفظ القرآن الكريم بطريقة منظمة، وأيضا هذه المسابقة أتاحت لي المراجعة لمحفوظاتي بشكل كامل ودقيق تضمن تطبيق الأحكام التجويدية.

أما عاصم بن سيف بن حمد البوسعيدي فيقول: إن مشاركتي في المسابقة أتت برعاية أسرتي التي رأت أن أراجع محفوظاتي، والأهم أن أتدرج في المشاركة من مستوى لآخر حتى أصل إلى المستوى الأول حفظ القرآن الكريم كاملاً، وكذلك أن أشارك في المنافسة.

ويقول يوسف بن محمد بن سليم المزيدي الذي شارك بالمستوى الرابع حفظ ١٢ جزءا: إنني أشارك اليوم حتى أطبق ما تعلمته في مركز «تلاوة القرآن الكريم» التي أكسبني القراءة والتجويد بشكل كلي، فكان عليّ أن أعرف ما تعلمته من خلال مشاركتي في المسابقة كي أعرف مدى قدرتي في إتقان الأحكام التجديدية مقرونة بالحفظ.

جانب من المسابقة

يوسف المزيدي

عبدالله الشبيبي

جمانة النعمانية

تكريم ١٠٠ طالب وطالبة من حفظة القرآن بجعلان بني بوعلي

جانب من تكريم الطلبة المشاركين

جعلان بني بوعلي- صالح الغنبوصي

احتضن جامع السلطان قابوس بولاية جعلان بني بوعلي حفل تكريم الطلاب المشاركين في الدورة الصيفية لتعليم القرآن الكريم بالجامع لهذا العام وعددهم ١٠٠ طالب وطالبة.

ووزع الهدايا والشهادات على الطلبة راشد الغنبوصي أحد المحاضرين بالجامع وحمد بن مبارك العريمي مشرف تربية إسلامية بتعليمية جنوب الشرقية بحضور أئمة وخطباء الجامع والمدرسين المعاونين وبعض أولياء أمور الطلاب والطالبات.

وبدأ الحفل بمقدمة تعريفية عن الدورة ألقاها فيصل بن عبدالله السنيدي إمام وخطيب الجامع استعرض خلالها الأهداف التي سعت الدورة لتحقيقها، ومن أهمها ربط الطلاب بكتاب الله تعالى والحرص على تلاوته وحفظه. ثم ألقى راشد الغنبوصي كلمة توجيهية لأولياء أمور الطلاب حثهم فيها على متابعة أولادهم وتربيتهم على قراءة كتاب الله عز وجل وإلحاقهم بحلقات تدريسه وتحفيظه مبينا الأجر الكبير والفضل العظيم اللذين ينالهما معلم القرآن ومتعلمه.

بعد ذلك تم عرض نماذج من تلاوات الطلاب الملتحقين بالدورة، وتم تقديم الهدايا التذكارية والشهادات التقديرية للمدرسين والطلاب.

للبيع
أرض سكنية تجارية
في الخوير ٤٢ مساحتها ٥٠٠م٢
موقع ممتاز
للاستفسار ٩٩٧٦٩٠٨٩
يمتنع الوسطاء
الصواعي للعقارات

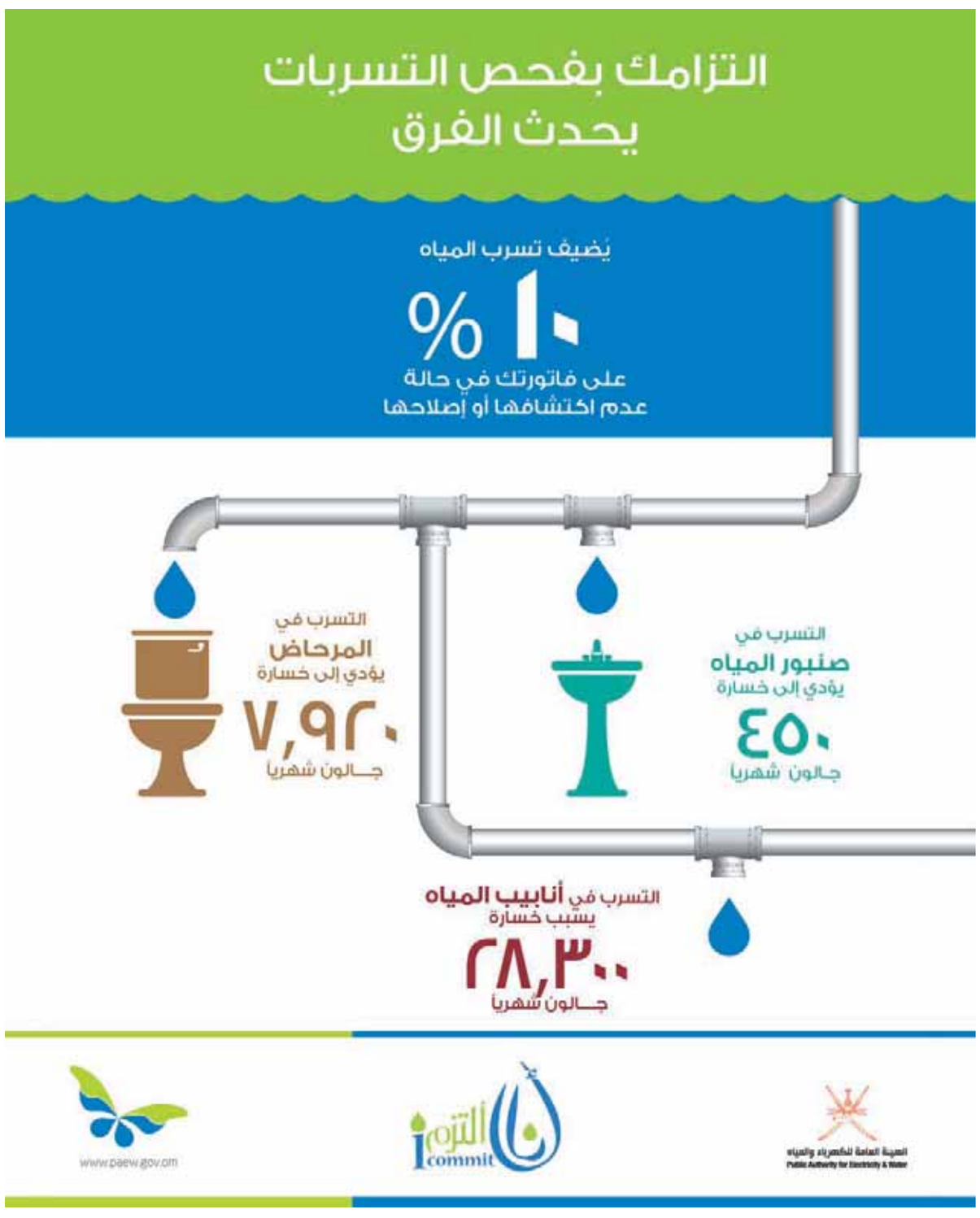

خفضت عدد الانكسارات وقللت من الفاقد

الكهرباء والمياه ترفع كفاءة الشبكة القديمة بحوض المسرات بالظاهرة

ـ تعزيز الإنتاجية بما يتوافق مع احتياجات المحافظة

ـ دراسة التوسع في إضافة آبار جديدة للمرحلة القادمة

ـ تركيب محابس لتنظيم ضغط المياه والتأكد من وصولها للجميع

تنفذ الهيئة العامة للكهرباء والمياه عددا من المشروعات الاستراتيجية من خلال بناء شبكات المياه الجديدة في بعض المحافظات وتأهيل بعض شبكات المياه القائمة في السلطنة لتواكب حجم الطلب على المياه الصالحة للشرب والتوسع العمراني والسكاني الذي تشهده بعض محافظات السلطنة منذ انطلاق النهضة المباركة.

ومن بين أكبر المشاريع المائية التي عملت الهيئة على تأهيلها منذ تسلمها من الجهة المنفذة لها مشروع حوض المسرات بمحافظة الظاهرة الذي تم إنشاؤه بمباركة سامية من لدن حضرة صاحب الجلالة السلطان قابوس بن سعيد المعظم -حفظه الله ورعاه- الذي يعتبر أحد أكبر مصادر المياه الجوفية المستخدمة للشرب بالسلطنة، وتم اكتشاف المخزون المائي بحوض المسرات في عام ١٩٩٣.

وقامت الهيئة العامة للكهرباء والمياه منذ تسلمها مهام إدارة هذا المشروع من وزارة البلديات الإقليمية وموارد المياه عند إنشائها عام ٢٠٠٧، بالعديد من مشاريع التأهيل في شبكات المياه القائمة التي روعي في تصميمها المواصفات الحديثة التي وضعتها الهيئة لتتلاءم مع التوسع العمراني وتواكب الطلب المتزايد على المياه في باقي قرى ومناطق ولايات المحافظة، وذلك من خلال مواصفات الأنابيب المستخدمة ومكوناتها وعدد وقوة المضخات العاملة في المشروع والتوسع بتمديد شبكات المياه تماشياً مع استراتيجية الهيئة للوصول إلى تغطية المحافظة بالمياه . حيث كانت الشبكات تعاني من انكسارات متعددة فيها بشكل شبه يومي، مما شكل تحديا كبيرا على الهيئة أمام تلك الظروف والتي تتمثل في رفع درجة الاعتمادية على الشبكات وتقليل نسبة الفاقد، لهذا كان الخيار الأنسب أمام الاستراتيجية الطموحة المضي قدماً في مد شبكات المياه لباقي قرى ومناطق ولايات المحافظة. والعمل على استبدال الشبكات القديمة القائمة بشكل تدريجي عند معالجة الانكسارات التي تحدث بحيث يتم استبدالها بأنابيب حديثة وفق المواصفات المعتمدة من قبل الهيئة حتى ينعم الجميع بالمياه الصالحة للشرب ذات الجودة العالية حسب المواصفات العمانية والعالمية المعتمدة.

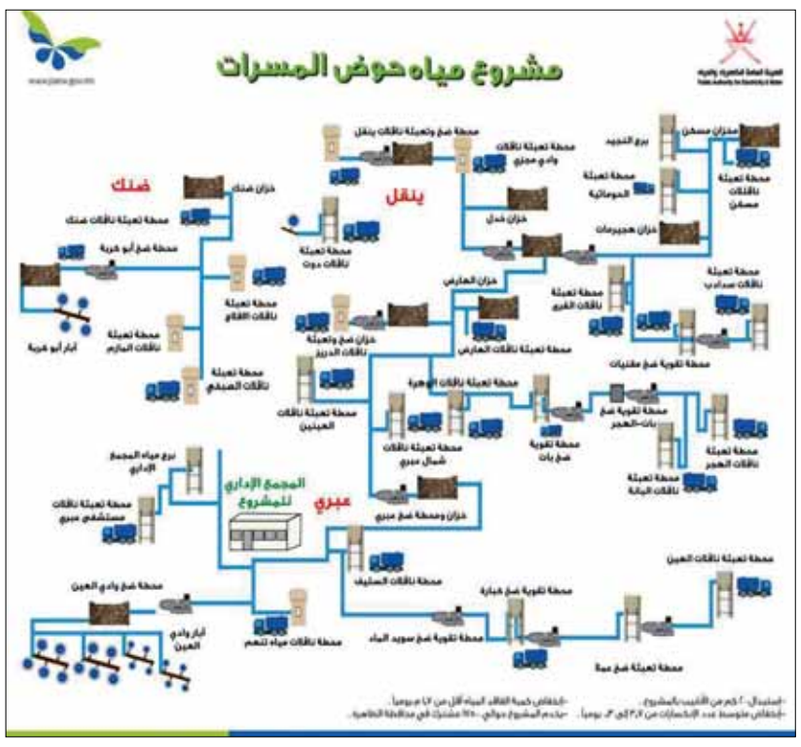

نموذج من مشروع مياه حوض المسرات

محابس خافضة للضغط

في ولاية عبري قامت الهيئة بتركيب محابس خافضة للضغط في شبكة مياه الولاية لتنظيم الضغط الخارج من المياه والتأكد من وصول المياه لجميع المشتركين بضغط مناسب بما يسهم أيضا في التقليل من نسبة الانكسارات التي تحدث في تلك الشبكات القديمة المتبقية بسبب الضغط العالي عليها، وبالتالي تقليل فاقد المياه بالشبكة والتي أثبتت كفاءتها بتقليل عدد الانكسارات، كما قامت الفرق الفنية باستبدال حوالي ٢٠ كم من الأنابيب التي تحدث بها الانكسارات بشكل متكرر حيث انخفض متوسط عدد الانكسارات في شبكات المياه بعد تلك الجهود المبذولة من ٣٫٧ انكسار يوميا إلى ٠٫٣ انكسار في اليوم وهذا ما ساهم في خفض كمية الفاقد من المياه إلى أقل من ١٫٧ م٣ /يوميا.

وتسعى الهيئة إلى تعزيز الإنتاجية بما يتوافق مع احتياجات المحافظة من المياه والمتجهة للارتفاع في كل عام، وذلك من خلال حفر آبار جديدة في حقلي وادي العين وبوكربة لتعزيز السعة الإنتاجية لتغطي احتياجات المستهلكين من المياه حيث تم تعزيز حقل وادي العين بحفر ١٤ بئراً منتجة لتحسين الإنتاجية لتصل خلال هذا العام الى حوالي ١٣٠٠ متر مكعب في الساعة لتلبي احتياجات ولايتي عبري وينقل التي كانت تعاني أحياناً من نقص في المياه خاصة خلال فترة الصيف من كل عام. كما قامت الهيئة بحفر آبار تعزيزية في بعض محطات وخزانات المياه التابعة لحوض المسرات لتفادي أي نقص أو انقطاع لإمدادات المياه عن المواطنين والمقيمين، وفي إطار التوسع في الشبكات للمناطق التي لم تشملها الشبكة والجهود الرامية إلى تغطية قرى ومناطق ولايات المحافظة بشبكة المياه الحديثة تم خلال الفترة الماضية افتتاح بعض شبكات المياه الجديدة في ولايات محافظة الظاهرة ليستفيد من الخدمة عدد أكبر من المواطنين والمقيمين في المحافظة، حيث شملت هذه الشبكات الجديدة عدد من المناطق كبعض الجيوب المرتبطة بشبكة الدريز والعينين وشبكة الظويهرية وشبكة العقبي بولاية ضنك. كما يتم حاليا دراسة التوسع في إضافة آبار جديدة للمرحلة القادمة في حقلي آبار وادي العين ووادي بوكربة ليتماشى مع التوسعات الجديدة في الشبكات الجاري تنفيذها.

حقول مياه المسرات

يذكر أن مشروع مياه حوض المسرات يتكون من حقل وادي العين الذي يغذي ولايتي عبري وينقل، وحقل وادي بو كربة الذي يغذي ولاية ضنك وأجزاء من مناطق ولاية عبري حيث يشتمل المشروع على حوالي سبعمائة وخمسين كيلومترا من أنابيب خطوط النقل والتوزيع موزعة على جميع ولايات محافظة الظاهرة وسبع وعشرين محطة تعبئة ناقلات بالإضافة إلى اثنتي عشرة محطة ضخ، واثنين وعشرين خزانا علويا، وأحد عشر خزانا أرضيا وسبع محطات كلورة، ويخدم المشروع المشتركين في محافظة الظاهرة والذي يبلغ عددهم حوالي ١٧٥٠٠ مشترك في جميع ولايات المحافظة ويحتوي حقل وادي العين على خمسة وأربعين بئراً منتجة، وبطاقة إنتاجية تصل إلى ١٣٠٠ متر مكعب في الساعة، ليغذي ولايتي عبري وينقل. أما حقل بو كربة فيحتوي على أربع آبار منتجة وبطاقة إنتاجية مقدارها ٢٤٠ مترا مكعبا، ليغذي ولاية ضنك وأجزاء من ولاية عبري.

انطلاق ملتقى «التحول في الموارد البشرية» بصلالة

استعراض أدوات إدارة التغيير خلال الأزمات الاقتصادية

حضور ملتقى التحول في الموارد البشرية

صلالة - عادل بن مبروك البراكة

انطلق أمس بمنتجع روتانا صلالة ملتقى «التحول في الموارد البشرية» الذي تنظمه الجمعية العمانية لإدارة الموارد البشرية بالتعاون مع وزارة الخدمة المدنية ومعهد الإدارة العامة ضمن فعاليات مهرجان صلالة السياحي ٢٠١٦، وذلك بحضور الدكتور غالب بن سيف الحوسني رئيس مجلس إدارة الجمعية.

وتتواصل فعاليات الملتقى لليوم الثاني بحضور معالي الشيخ خالد بن عمر بن سعيد المرهون وزير الخدمة المدنية وعدد من المسؤولين من مختلف الجهات الحكومية والخاصة المعنيين بالموارد البشرية.

ويحظى الملتقى بمشاركة نخبة من مسؤولي الموارد البشرية في القطاعين العام والخاص الذين يطمحون إلى لعب دور استراتيجي في منظماتهم وتمكين مؤسساتهم من تبني خيارات تنافسية مع توافر الاستراتيجيات الصحيحة والبنية الأساسية والاتصالات المناسبة التي تعود بالنفع المتبادل على الموظفين ورجال الأعمال.

ويسلط الملتقى الضوء على تقنية الموارد البشرية وأدوات إدارة التغيير وعواملها وعمليات التحول في ظل وجود الأزمات الاقتصادية حيث سيتم تقديم مجموعة من أوراق العمل يقدمها نخبة من الخبراء والمختصين إضافة إلى عرض مجموعة من التجارب والممارسات الناجحة وحلقات العمل المتخصصة في هذا الشأن. يتناول الملتقى قضايا رئيسية منها تحويل استراتيجيات ومبادرات الموارد البشرية إلى أصول ملموسة لتتماشى مع أهداف إدارة الموارد البشرية وتحقق النمو التنافسي مما يسهل العمل المهني التخصصي وضمان تنفيذ نموذج تقديم خدمات الموارد البشرية لإيجاد أساس متين لتنظيم قدرات الموارد البشرية وتأمين دعم أصحاب الأعمال وإنشاء البنية الأساسية المناسبة للموارد البشرية لقياس الأداء وتتبع النتائج وتقديم أحدث التقنيات بما وصل إليه علم إدارة الموارد البشرية، ومن ذلك الخدمات المشتركة والتشغيل الآلي والخدمة الذاتية وتشجيع أفضل سبل التعاون بين المختصين بالموارد البشرية والمنظمات المهنية والمختصة وتحسين العمليات للاستفادة من الخدمات التقنية والبرمجيات التي تقدمها هذه المنظمات وزيادة قيمة رأس المال البشري من خلال تحليل البيانات.

واشتمل اليوم الأول على أربع حلقات عمل بدأت بمحاضرة ألقتها سارة ديفيس مستشارة أولى للتعليم والتنمية بمعهد تشارتر لشؤون الموظفين والتنمية بالشرق الأوسط واستعرضت خلالها التحول إلى الموارد البشرية الاستراتيجية، من خلال إتاحة الفرصة للمشاركين في طرح أفكارهم ومقترحاتهم .

وأشارت المحاضرة من خلال تجربتها بالعمل في عدة جهات بالسلطنة على مدار خمس سنوات إلى أن هناك تحولا وتحسنا كبيرا في كادر الموارد البشرية وشجعت الجميع على المشاركة في مثل هذه الحلقات وتطبيق ما يتم تعليمه لتطوير إمكانياتهم ومهاراتهم إلى الأفضل.

وقالت لوريل دي سا المؤسسة والمديرة العامة للوريل دي سا في ورقة عمل ألقتها بعنوان مناخ التغيير في المؤسسة بأنه من اهم المؤشرات لنجاح منظومة الموارد البشرية داخل المؤسسة ان تتفهم المؤسسات الأوضاع وتتيح الفرص لمناخ التغيير الذي يضع في عين الاعتبار تطوير الموارد البشرية بالمؤسسات مع ضرورة إيجاد المناخ الهادئ المحفز للإبداع ويسهم في توفير حالة صحية مطلوبة بين الموظفين.

ودعت دي سا على إلى أن يكون هذا المناخ عائليا يتيح التشاور وأخذ الآراء وغرس الثقة وإيجاد روح إيجابية متفائلة على الدوام. وأضافت: انه من المهم الأخذ بأيدي الموارد البشرية من ذوي الروح الدافعية والاستعداد لأخذ المهام التي ستقود المؤسسات -دون شك- لتحقيق النجاح الباهر المطلوب للمؤسسات.

وأشارت إلى أن هذه الخطوة ستحفز الآخرين من الموارد البشرية في المؤسسات ليحذوا حذو زملائهم. وأشارت كذلك إلى أن الاستثمار في الموارد البشرية وتطويرها وتوضيح الخطة المهنية للموظفين والتركيز على أولئك الموظفين الذين من مهامهم التعامل بشكل مباشر مع الزبائن والأخذ بيد هؤلاء الموظفين لأنهم يتحدثون لنا دائما عن ملاحظات من واقع تجربة مباشرة تتعامل مع العملاء.

واختتمت ورقتها ببعض الارشادات التي تتيح للمؤسسات المزيد من التحفيز وخلق بيئة عمل محفزة عبر مناخ ملائم ينطلق من دوائر الموارد البشرية. أما حلقة العمل الثالثة فقد اشتملت على دروس مستفادة من سيلكون فالي للشرق الأوسط القاها براد بويسون المدير التنفيذي بجمعية إدارة الموارد البشرية للشرق الأوسط وأفريقيا، تحدث من خلالها عن زعزعة النمط التقليدي الفكري من خلال تجربة عدد من المؤسسات كذلك تطرق إلى بعض المؤسسات الناجحة والتي لا تملك عقارات وأهمية وجود بنية أساسية لكل مؤسسة.

وأشار خلال حديثه إلى المنافسة للخاسرين الذين يستوجب عليهم البحث من خلال الأفكار المتجددة كذلك تحدث عن النمط التقليدي للموظفين والذي يستوجب التعامل معهم على أنهم قياديين.

واختتمت حلقات العمل بمحاضرة التحول من القيادة الميكانيكية إلى (قيادة الإنسان) القاها الدكتور كريس رويك أستاذ القيادة التحويلية كأس بزنس سكول.

ضمن برنامج اعرف بلدك

الوطنية للشباب تنظم زيارة إلى ريسوت الصناعية وميناء صلالة

نظمت اللجنة الوطنية للشباب زيارة للشباب إلى منطقة ريسوت الصناعية وميناء صلالة، وذلك ضمن زيارات برنامج اعرف بلدك الذي أطلقته اللجنة في شهر فبراير الماضي.

ورافق الشباب ثلاثة أعضاء من اللجنة الذين رحبوا بالشباب فور وصولهم إلى مكان إقامتهم.

ودعا الدكتور راشد الحجري نائب رئيس اللجنة الوطنية للشباب الشباب إلى الاستفادة من الزيارة التي تهدف إلى التعريف بالمؤسسات الرسمية بالسلطنة بشكل عام، والمؤسسات الاقتصادية بشكل خاص، وتوضيح أدوار هذه المؤسسات الرسمية بالدولة وآلية عملها من خلال تسليط الضوء على هذه النماذج وبيان مدى أهميتها في دولة المؤسسات والعائد المتوقع منها.

وانطلق الشباب في بداية زيارتهم إلى منطقة ريسوت الصناعية، حيث استقبلهم الشيخ سعيد المعشني مدير عام المنطقة وقدم لهم عرضًا تفصيليًا على المنطقة التي افتتحت في نوفمبر عام ١٩٩٢، مشتملةً على مجموعة من المنشآت الصناعية التي يتركز إنتاجها على القرطاسية، والتغليف، وصناعة الثلج، ومنتجات البلاستيك والحديد والألومنيوم والمعادن، إضافةً إلى المنتجات الغذائيّة وتعليب الأسماك.

صورة عامة للشباب داخل المصنع

وأضاف المعشني: إن ريسوت الصناعية تعدّ منطقة مهمّة لجذب الاستثمارات الصناعية من الخارج والداخل، مما يهدف لتعزيز مكانة السلطنة لتصبح مركزا إقليميا رياديا في مجال التصنيع.

وأوضح المعشني للشباب أنه لكي ينهض أي استثمار فلا بد أن يعتمد على أربعة ثوابت هي: رأس المال، والقوى العاملة، والتقنية، والأرض، مشيرًا إلى أنّه «لن يقوم دون أحدها أي استثمار صناعي».

واستكمل نقاشه مع الشباب حول تشجيع المناطق الصناعية للصناعات القائمة على التصدير؛ كونه يسهم في دفع عجلة الاقتصاد الوطني.

وحول التسهيلات التي تقدمها المنطقة للمستثمرين العمانيين فان منطقة ريسوت الصناعية تعفي القطاع الصناعي العماني من الرسوم الجمركية وضرائب الدخل، وتخفض رسوم الكهرباء، وتقدم فرص العمل والقروض الميسرة.

وردًا على استفسارات الشباب ومداخلاتهم، تحدث المعشني عن المنطقة الحرة بالمزيونة ومدى استفادة المنطقة الصناعية بريسوت منها، مشيرا إلى أن الاستفادة قليلة، حيث لا يتعدى المستفيدون من المنطقة الحرة بالمزيونة ناقلي بضائع «الترانزيت».

كما أجاب عن أسئلة الشباب حول إمكانية استثمار الشباب في المنطقة، حيث قال: إنّ فاعلية المنطقة ازدادت بعد تأسيس الهيئة العامة لتنمية المؤسسات الصغيرة والمتوسطة (ريادة)، كما خُصصت مساحة ٤ ملايين مربّعة في ثمريت ليعتمد عليها في استثمار الصناعات المعدنيّة.

وأشار إلى أنّ هناك تجارب شبابيّة ناجحة في مجال المشاريع الصناعية، حيث إن معظم الرؤساء التنفيذيين لمصانع المنطقة هم من المواطنين. كما إن المنطقة تعمل على توطين الصناعة من خلال زيادة عدد المصانع القائمة، والتركيز على توظيف العمانيين فيها، والمحافظة على البيئة.

واختتم الحوار مع المعشني بتبادل الدروع التذكارية والتقاط الصورة الجماعيّة.

وزار الشباب شركة صلالة للمعكرونة التي تعدّ من المصانع الرائدة في المنطقة وثاني أكبر مصنع فيها. وحصل المصنع على كأس حضرة صاحب الجلالة السلطان قابوس بن سعيد -حفظه الله ورعاه- لأفضل مصنع للعامين ٢٠١١ و٢٠١٣. وينتج ما يصل إلى ٤٠٠ طن في اليوم ويصدر ٩٠٪ منها إلى الخارج. وتوجه الشباب بعد ذلك إلى مبنى المديرية العامة للتراث والثقافة لزيارة مكتبة النهضة، حيث التقوا بالشيخ محمد بن علي النهاري مدير الثقافة بالمديرية العامّة للتراث والثقافة، وعرّفهم بمرافق المبنى والخدمات المقدّمة فيه.

وتعدّ مكتبة النهضة أول مركز ثقافي في السلطنة، حيث تأسست عام ١٩٩٠، وتضمّ الكتب والدوريات وكتب الأطفال والمطبوعات الحكومية، كما تقدم الخدمات المرجعيّة وتساعد الزوار والباحثين، فضلاً عن تنظيمها الأنشطة الثقافية والفعاليات والبرامج والمسابقات والندوات على مستوى محافظة ظفار. وزار الشباب مسرح أوبار بالمركز، وصالة سمهرم للمعارض.

وفي اليوم الثاني توجه الشباب إلى ميناء صلالة بمنطقة ريسوت، حيث استقبلهم الشيخ أحمد عكعاك نائب الرئيس التنفيذي للميناء.

واستعرض عكعاك نبذة تعريفيّة عن ميناء صلالة الذي يعدّ رابع أكبر ميناء للحاويات بالشرق الأوسط وأكثرها فعالية في الإنتاجية، حيث يعمل الميناء على مدار الساعة طيلة أيام الأسبوع، وبسعة تخزينية لأكثر من ٥ ملايين حاوية، ومحطتين للبضائع العامة والحاويات بأحدث المعدات. ويمتاز الميناء بموقعه وفرص الاستثمار فيه، حيث يقع في صلالة التي تعدّ مركزًا لوجستيًا يربط الميناء بالمطار وبشبكة طرق مع الخليج، فضلاً عن مشروع السكك الحديدية، ويبعد مسافة أسبوعين فقط عن أهمّ الموانئ العالميّة، حيث تمرّ به أكثر من ٣٠٠٠ سفينة سنويًا، ويختصر زمن عبور السفن العالمية بـ٢٨٪ من زمن عبورها في موانئ أخرى بمنطقة الشرق الأوسط.

ويعدّ معدّل المناولة فيه منخفض التكلفة، حيث يعدّ أقلّ تكلفة بنسبة ٣٤٪ من بقيّة الموانئ المنافسة في المنطقة. كما تكون مدة الإبحار إليه أقصر بسبب الربط المباشر بأسواق العمل الرئيسية وفرص تلبية متطلبات السوق التي لا تتجاوز ١٠ أيام بعد المغادرة، فضلا عن الحوافز الاقتصادية للمنطقة الحرة، واتفاقية التجارة الحرة. وأضاف عكعاك إنه رغم التحديات التي تواجه الميناء من صعوبة تردد السفن العملاقة إليه، وتحالف الخطوط الملاحية، وضعف الجانب المالي لهذه الخطوط، فإن يجري تفعيل الإستراتيجية المستقبلية للميناء من خلال العمل مع الشركاء العالميين لزيادة الاستثمار في صلالة، والتشاور مع الفرق التجارية العالمية للبحث عن فرص مع شركات الشحن للاستفادة من التغيرات الحاصلة في السوق.

تعتبر من أكبر نيابات ولاية طاقة

مدينة الحق تحظى بالعديد من الخدمات التنموية و الإنجازات في جميع مناطقها وقراها

طاقة - أحمد بن عامر المعشني

نيابة مدينة الحق بولاية طاقة بمحافظة ظفار تعتبر من أكبر نيابات ولاية طاقة من حيث المساحة والتعداد السكاني حيث يبلغ عدد سكانها أكثر من سبعة آلاف نسمة حسب تعداد ٢٠١٠م للسكان والمساكن و المنشآت موزعين على أكثر من (١٠٠) قرية وتجمع سكني . حيث تتوسط ولاية طاقة ، وتبعد عن مركز الولاية بحوالي ١٨ كيلو مترا باتجاه الشمال ، وتطل جنوبا على منطقة شيحيت وشمالا على نيابة جبجات وشرقا على منطقة جيلوب وغربا على منطقة خبرارت . والمتأمل لنيابة مدينة الحق يرى مدى التقدم الذي حظيت به خلال الأعوام الماضية والذي شمل العديد من الإنجازات والمشاريع الخدمية التي ينعم بها المواطن والمقيم وفق تطلعات مستقبلية في كافة المجالات الخدمية والتطويرية والتنموية. إن خيرات العهد الزاهر الميمون لمولانا جلالة السلطان قابوس بن سعيد المعظم ـ حفظه الله ورعاه ـ ولله الحمد واضحة وجلية وهي ماضية في الارتقاء والتقدم يوما بعد يوم ، حيث نفذت الكثير من المشاريع الهامة خلال الفترة الماضية كان النصيب الأكبر منها من قبل الجهات الحكومية المختلفة. الشيخ سعيد بن محمد عدلي الكثيري نائب والي طاقة بنيابة مدينة الحق قال تتبع نيابة مدينة الحق ولاية طاقة وقد حظيت النيابة التي يتبعها إداريا منطقة خبرارت ومنطقة شيحيت كغيرها من نيابات محافظة ظفار بالعديد من الخدمات التنموية يحق للمواطن العماني اليوم أن يفخر بما تحقق من إنجازات تنموية شملت جميع نواحي الحياة في عهد النهضة المباركة وذلك مع بداية عام ١٩٧٠م لأسباب توفر العيش الكريم والاستقرار واليوم اصبح الجميع ينعم بالأمن والأمان . وأضاف قائلا : وإذا نظرنا إلى المستوى المحلي فالجميع يشهد لصانع الأمجاد حضرة صاحب الجلالة السلطان قابوس بن سعيد حفظه الله ورعاه بالعطاء الوافر والحكمة الفذة لتصبح بلادنا شامخة البناء والعمران في جميع المجلات التنموية .

سعيد الكثيري

مستشفى مدينة الحق

صورة جوية لعين أثوم

نائب الوالي: التنمية والتطور شملا كافة المجالات وهناك وعي كبير لدى أبنائها

مستشفى مدينة الحق الجديد

في المجال الصحي قال الشيخ سعيد الكثيري: يعد مستشفى مدينة الحق الجديد الذي تم افتتاحه مؤخرا إحدى المؤسسات الصحية الحديثة بالنيابة، وقد تم تزويده بالأجهزة والمعدات الطبية وتبلغ مساحته عشرة آلاف متر مربع أقيم عليها المبنى الرئيسي للمستشفى والمرافق المختلفة له ، ويخدم المستشفى نيابة مدينة الحق والقرى التابعة لها وعددها أكثر من (١٠٠) قرية وتجمع سكني يقطنها أكثر من (٧٠٠٠) نسمة حسب التعداد السكاني ٢٠١٠م، ويعمل بالمستشفى عدد (٧٢) موظفاً فنياً وإدارياً بما في ذلك أطباء العموم وأطباء الأسنان وفنيو المختبر وفنيو الأشعة ومساعدو الصيادلة وهيئة التمريض ، إلى جانب الموظفين الإداريين الذين يقدمون الدعم الإداري للعاملين والمراجعين ، ويحتوي المستشفى على أجنحة للترقيد تتكون من جناح للرجال وجناح للنساء وجناح للأطفال ، كما يحتوي على عيادات عامة للرجال والنساء والأمومة والطفولة وعيادة الفم والأسنان، وعيادة التحصينات للأطفال ، وخدمات الأشعة والمختبر الطبي، والصيدلية والمخازن الطبية والإسعاف وقسم السجلات الطبية الذي يعمل بنظام الحاسب الآلي (برنامج الشفاء)، يتم من خلاله تسجيل بيانات المراجعين و فحوصات المختبر والأشعة وصرف الأدوية ، دون الحاجة للملفات الورقية ، وهو نظام آلي يضمن السرية التامة وبدرجة عالية من الدقة لكافة بيانات المرضى .

خدمات الكهرباء

حول خدمات الكهرباء قال نائب والي طاقة بنيابة مدينة الحق لقد تم تغطية نسبة كبيرة من التجمعات السكانية بخدمة الكهرباء ومن أبرز المشاريع الحيوية التي نفذتها شركة ظفار للطاقة مؤخرا بنيابة مدينة الحق مشروع محطة كهرباء المحولات الفرعية (١١/٣٣) ك-ف وبتكلفة قدرها أكثر من مليوني ريال الذي قد بدأ تشغيلها الفعلي في شهر مايو من العام الماضي حيث تقع المحطة جهة اليمين من الشارع الرئيسي المؤدي إلى مركز النيابة، حيث تعتبر هذه المحطة إضافة مهمة لشبكة الكهرباء وذلك لمواكبة التطور والنمو السريع ومشروع محطة كهرباء المحولات الفرعية بنيابة مدينة الحق بولاية طاقة يعتبر ضمن المشاريع المهمة بالنيابة حيث جاء إنشاء المحطة نتيجة للنمو المتزايد للعمران وخطة التوسع السكاني، وقد تضمن المشروع ربط محطة مدينة الحق بمحطة آشور الرئيسية (١٢٣/ ٣٣)ك ف وبخطين جهد عالي (٣٣ك-ف) وسوف تغطي المحطة نيابتي مدينة الحق ونيابة جبجات بولاية طاقة بالإضافة إلى عدة مناطق مجاوره للنيابة ويأتي هذا المشروع في إطار سعى شركة ظفار للطاقة لحل مشاكل ضعف (الفولتية) بالمناطق الجبلية نتيجة لطفرة النمو العمراني الذي تشهده النيابة حيث تبذل الشركة جهودا كبيرة في هذا الجانب في جميع المناطق وخاصة في المناطق الجبلية والتي توسعت فيها عملية البناء والتطور العمراني المتسارع ، بالإضافة إلى المنشآت الحكومية المختلفة التي بلا شك تزامنت مع هذا النمو مما أدى إلى ضغط كبير على الطلب على الكهرباء في النيابة ، ونظرا لهذا الضعف في الفولتية تأثرت الآبار الارتوازية وأصبحت هذه الآبار أيضا تحتاج إلى فولتية عالية لعملية ضخ المياه. وبالرغم من صعوبة التضاريس الجبلية التي بالفعل تكلف مبالغ كبيرة لمثل هذه المشاريع فان شركة ظفار للطاقة لا تألو جهدا في تنفيذ هذه المشاريع لتواكب الطلب على الطاقة في النيابة، وتسعى شركة ظفار للطاقة لتوفير الطاقة بطريقة مستمرة ودائمة للمشتركين واتخاذ إجراءات علمية وعملية مستقبلية تسهم لرفد المجتمع بخدمات للأمد البعيد، كما تسعى شركة ظفار للطاقة إلى توسيع نطاق الخدمات الكهربائية على أحدث المواصفات المعمول بها في هذا المجال.

مكتب نائب الوالي

وحول الخدمات التي يقدمها مكتب النائب قال الشيخ سعيد الكثيري يمثل مكتب نائب الوالي نواة التنمية في النيابة والقناة التي تربط أهالي النيابة والمقيمين على حد سواء بمختلف المؤسسات الحكومية والخدمات بالنيابة حيث يعتبره المواطن والمقيم المرجع الأول في كل ما يهمه من أمور تتعلق به شخصيا وقد يلجأ إليه في كل طلباته و احتياجاته اليومية ، وقد واكب مكتب النائب التنمية والتطور الذي تشهده المحافظة في شتى المجالات من خلال سعي المكتب الحثيث في بث الوعي لدى المواطنين وكذلك الاهتمام بالجوانب التنموية في النيابة. وأضاف الشيخ سعيد الكثيري نائب والي طاقة بنيابة مدينة الحق بأن معالي السيد وزير الدولة ومحافظ ظفار دائما يحث المسؤولين على ضرورة أداء المهام وتقديم الخدمات وتسهيل الإجراءات والشفافية في طرح المواضيع التي تخص المواطنين والمقيمين والتعامل بوضوح في كل الإجراءات وتقييم الوضع و إبداء الرأي ورفع الاقتراحات المناسبة. كما يحث معاليه كذلك على ضرورة الانضباط في العمل وتحمل المسؤولية وتكوين الثقة بين الموظف والمواطن من خلال انجاز المهام وضرورة الاهتمام بالخدمة المقدمة للمراجعين والتعامل الحسن وتحلي الموظف بالمسؤولية تجاه عمله. وتقديم أفضل الخدمات للمواطنين والمقيمين لتخدم الأهداف المستقبلية في مسيرة البناء الشاملة للبلاد ترجمةً للرؤى السامية لحضرة صاحب الجلالة السلطان قابوس بن سعيد المعظم ـ حفظه الله وأبقاه

النهضة التعليمية

وحول مجال التعليم قال نائب والي طاقة بنيابة مدينة الحق لقد حظيت هذه النيابة ولله الحمد بنصيب طيب من خلال إنشاء خمسة مدارس للذكور والإناث بمختلف مراحل التعليم موزعة على النحو التالي مركز النيابة مدرستان ومنطقة شيحيت مدرستان ومنطقة خبرارت مدرسة واحدة ويدرس بهذه المدارس حوالي (١٥٠٠) طالب وطالبة.

رصف الطرق

وعن خدمات الطرق قال الشيخ سعيد الكثيري : تعتبر الطرق الشريان الرئيسي للحركة والنشاط ، حيث كان الاهتمام بهذا الجانب كبيرا فتم رصف العديد من الطرق الداخلية في النيابة وذلك ضمن خطة مكتب المحافظ متمثل ببلدية ظفار الرامية لسفلتة عدد من الطرق الداخلية في مختلف ولايات ونيابات محافظة ظفار ويعد هذا المشروع من المشاريع الحيوية التي سيكون لها الإسهام الملموس في الارتقاء بمختلف مجالات التنمية الشاملة باعتبار أن هذه الطرق تعد لبنة أساسية من لبنات المنجزات المتواصلة التي تشهدها النيابة وستكون رافدا مهما في إنجاح مختلف الجوانب الاقتصادية والتجارية والسياحية وتفعيل كل المقومات والعوامل التي تحقق الحياة الكريمة للمواطن العماني، بالإضافة إلى التسهيل على الموطنين عملية التنقل بكل يسر وسهولة وتعزز هذه الطرق الحركة الاقتصادية والسياحية بالنيابة . وأيضا لمواكبة النمو العمراني والسكاني في النيابة ومناطقها التابعة لها. وأضاف نائب والي طاقة بنيابة مدينة الحق تعتبر الطرق إضافة كبيرة إلى جملة الإنجازات التي تحققت لهذه النيابة ومن شأنه أن ينشط الحركة السياحية ويقوي أواصر التعاون والترابط والتكافل الاجتماعي بين المواطنين في هذه النيابة ، معربا عن أمله أن تساهم هذه الطرق في زيادة التنمية والحد من الحوادث .

خدمات البلدية

في المجال البلدي قال نائب والي طاقة بنيابة مدينة الحق تلعب بلدية طاقة ممثلة بفرع خدمات البلدية بالنيابة دورا رياديا في النيابة من اجل المحافظة على صحة المواطن والمظهر العام وتقوم كذلك بإجراء النظافة اليومية ورش الحشرات بالمبيدات بالإضافة إلى إصدار تراخيص البناء والإشراف على المباني الجديدة ، ويقوم كذلك بجولات ميدانية لمراقبة المحلات التجارية ومحلات بيع المواد الغذائية والمطاعم والمقاهي وذلك للتأكد من صحة الأطعمة وصلاحيتها للاستعمال الآدمي. كما يقوم فرع خدمات البلدية بالنيابة بمتابعة المخالفات التي تحدث في بعض الأوقات من خلال الاستحواذ على الأراضي البيضاء بدون وجه حق وتتخذ بشأنها الاجراءات القانونية الأزمة .

أما عن الحركة العمرانية بالنيابة قال: تشهد النيابة حركة عمرانية نشطة ونموا مطردا في أعمال التشييد المتواصلة وفق تصاميم هندسية حديثة حيث بدأ المواطنون بالاستثمار في مجال العقارات مع زيادة حركة السياحة إلى المحافظة في فصل الخريف .

المواقع السياحية

حول المواقع السياحية بالنيابة قال الشيخ سعيد الكثيري بأن هذه النيابة تمتاز بجوها المعتدل طيلة العام وجمال مناظرها الخلابة وكثرة العيون المائية والتي تحيط بها من كل ناحية مثل عين أثوم وعين طبراق وعين الغيضة وغيرها من العيون المائية الجميلة التي أصبحت مقصدا للسياح من الداخل والخارج لما تتمتع به هذه العيون من مناظر جميلة ووفرة الأشجار الظليلة كما تتمتع النيابة بالعديد من الكهوف الجبلية الرائعة التي كانت ملاجئ آمنة للسكان قديما من الأعاصير والرياح في السنوات الماطرة. وأضاف الكثيري بأن من المعالم الجميلة والفريدة هو (هوة شيحيت) التي تقع في منطقة شيحيت التابعة لنيابة مدينة الحق والتي ما زالت ترتبط في أذهان كبار السن من السكان بنجم هوى فأحدث هذه الهوة الضخمة التي قد يبلغ قطرها (١٥٠) مترا تقريبا وقد أصبحت مع مرور الأيام مزارا سياحيا لأبناء المحافظة والسياح على حد سواء.

إنهاء خدمات

تعلن شركة وليد وشركائه ش م م عن إنهاء خدمات الفاضل/بلاك مهمدار كومار ماجمودار، هندي الجنسية يحمل بطاقة مقيم رقم (٦٩٢٧٨٧٦٢) ولايمثل شركة وليد وشركائه ش م م وكل من يتعامل معه باسم الشركة المذكورة يتحمل تبعات ذلك أمام الشركة وأمام الجهات المختصة ولإخلاء المسؤولية جرى الإعلان .

شركة وليد وشركائه ش م م
ص.ب ١١٠٢ ، الرمز البريدي ١٣١ مطرح ، سلطنة عمان
هاتف: ٢٤٨٧٩٤٧٧، فاكس: ٢٤٨١٩٤٨٧، البريد الالكتروني: info@dgcon.com

وزارة التجارة والصناعة
دائرة الملكية الفكرية
إعلان

تعلن دائرة الملكية الفكرية عن طلب تسجيل العلامة التجارية المقبولة وفقا لأحكام قانون حقوق الملكية الصناعية الصادر بالمرسوم السلطاني رقم ٢٠٠٨/٦٧.

طلب تسجيل العلامة التجارية رقم : ٨٥٧٧٤
في الفئة ٣٢ من أجل البضائع/الخدمات :
مياه شرب معبأة في القنينات .
باسم : شركة وادي الغبيطة للتجارة والمقاولات
الجنسية : عماني
المهنة : الصناعة والتجارة
العنوان : ص.ب : ٤٣ ر.ب : ٦١٨
تاريخ تقديم الطلب : ٢٠١٤/٢/٤
الجود AL JOOD

جامعة السلطان قابوس

إعلان طرح ممارسة تأجير مواقع في جامعة السلطان قابوس

تدعو لجنة المناقصات الداخلية بجامعة السلطان قابوس الشركات المتخصصة في الأنشطة الآتية لتقديم عروض أسعارها للممارسات الخاصة بـ :

م	النشاط التجاري	رقم الممارسة	المساحة (م٢)	الزيارة الميدانية
١	محل لبيع الهدايا التذكارية	SQU.TCR.2/16	٢٠م	٢٠١٦/٨/٢٣
٢	مقهى بمجمع سكن الطالبات رقم ٢	SQU.TCR.3/16	-	٢٠١٦/٨/٢٣
٣	محل بقالة بمجمع سكن الطالبات رقم ٤	SQU.TCR.4/16	-	٢٠١٦/٨/٢٣
٤	أجهزة البيع الآلي للأطعمة والمشروبات	SQU.TCR.5/16	-	٢٠١٦/٨/٢٣

- ستكون مدة التعاقد ثلاث سنوات قابلة للتجديد السنوي بحسب الشروط الموجودة في الكراسة.
- على الشركات الراغبة في المشاركة في أي من هذه الممارسات الحصول على الشروط والمواصفات من دائرة الشؤون المالية بالجامعة بمبنى ملحق الإدارة في الطابق الثالث، علماً أن تاريخ الشراء يبدأ من ٢٠١٦/٨/١٦ وقيمة كل كراسة ٢٥ ريالاً عمانياً غير قابلة للرد. آخر يوم للشراء الخميس ٢٠١٦/٨/٢٥م.
- الزيارة الميدانية للشركات للاطلاع على المواقع ضرورية. وستكون حسب الجدول المشار إليه من الساعة العاشرة صباحا إلى الساعة الثانية عشرة والنصف ظهرا بالتنسيق مع دائرة الاستثمار والدخل على رقم ٢٤١٤٢٦٨٤-٢٦٨٢.
- تقدم العطاءات في مظاريف مغلقة ومعنونة إلى الفاضل/ رئيس لجنة المناقصات الداخلية بالجامعة وتوضع في صندوق المناقصات بدائرة المشتريات بالطابق الأرضي بمبنى ملحق الإدارة قبل الساعة العاشرة صباح يوم الثلاثاء ٢٠١٦/٩/٦م، يُكتب على المظروف رقم واسم الممارسة ولا يجوز الإشارة إلى اسم أو شعار الشركة المتقدمة.
- على الشركات تقديم مستند ضمان مصرفي او شيك مصدق مع العطاء معتمد مقداره ٢٪ من قيمة العطاء المقدم في الكراسة عن فترة التعاقد كاملة. من أحد المصارف المعروفة بالسلطنة ويكون ساري المفعول لمدة ١٢٠ يوما من تاريخ تقديم العطاء، وسوف يتم استبعاد أي عرض يُقدَّم بعد الفترة المحددة لتقديم العروض أو الذي لا يحتوي على الضمان المصرفي أو شيك معتمد.
- يؤخذ في الاعتبار ما يلي:

* ارفاق عرض الأسعار مع الكراسة الأصلية مع تعبئة كافة المعلومات وختم الكراسة وجميع المرفقات
* أن يقوم المستأجر بتجهيز الموقع حسب الاشتراطات الصحية لبلدية مسقط واشتراطات الدفاع المدني بالتعاون مع الجامعة.
* للجامعة الأحقية في رفض أي عرض غير مستوف الشروط، كما أن الجامعة غير ملزمة بقبول العرض الأعلى (أعلى سعر إيجار) أو أي عطاء آخر.

دائرة المشتريات
ص.ب:٤٩، الرمز البريدي:١٢٣
الخوض، سلطنة عمان
هاتف:٢٤١٤٥٢٥٤، ٢٤١٤٥٢٦٢، فاكس:٢٤٤١٣١٧٨

وزارة التجارة والصناعة
دائرة الملكية الفكرية
إعلان

تعلن دائرة الملكية الفكرية عن طلب تسجيل العلامة التجارية المقبولة وفقا لأحكام قانون حقوق الملكية الصناعية الصادر بالمرسوم السلطاني رقم ٢٠٠٨/٦٧.

طلب تسجيل العلامة التجارية رقم : ٩٨٩٣٨
في الفئة ١٩ من أجل السلع/الخدمات :
غطاء المجاري .
باسم : شركة الحوسني وشركاه للتجارة ش.م.م
الجنسية : عمانية
المهنة : التجارة والصناعة
العنوان : ص.ب : ٧١ ر.ب : ٣١٤
تاريخ تقديم الطلب : ٢٠١٥/١١/١٥
ROCK MANHOLE COVERS

وزارة التجارة والصناعة
دائرة الملكية الفكرية
إعلان

تعلن دائرة الملكية الفكرية عن طلب تسجيل العلامة التجارية المقبولة وفقا لأحكام قانون حقوق الملكية الصناعية الصادر بالمرسوم السلطاني رقم ٢٠٠٨/٦٧.

طلب تسجيل العلامة التجارية رقم : ٩٨٩٣٧
في الفئة ٣٥ من أجل السلع/الخدمات :
بيع مواد صحية .
باسم : شركة الحوسني وشركاه للتجارة ش.م.م
الجنسية : عمانية
المهنة : التجارة والصناعة
العنوان : ص.ب : ٧١ ر.ب : ٣١٤
تاريخ تقديم الطلب : ٢٠١٥/١١/١٥
VARTE SANITARY WARE

وزارة التجارة والصناعة
دائرة الملكية الفكرية
إعلان

تعلن دائرة الملكية الفكرية عن طلب تسجيل العلامة التجارية المقبولة وفقا لأحكام قانون حقوق الملكية الصناعية الصادر بالمرسوم السلطاني رقم ٢٠٠٨/٦٧.

طلب تسجيل العلامة التجارية رقم : ٩٨٩٣٩
في الفئة ٣٥ من أجل السلع/الخدمات :
بيع مواد صحية .
باسم : شركة الحوسني وشركاه للتجارة ش.م.م
الجنسية : عمانية
المهنة : التجارة والصناعة
العنوان : ص.ب : ٧١ ر.ب : ٣١٤
تاريخ تقديم الطلب : ٢٠١٥/١١/١٥
TAJOMAN Sanitary wares

وزارة التجارة والصناعة
دائرة الملكية الفكرية
إعلان

تعلن دائرة الملكية الفكرية عن طلب تسجيل العلامة التجارية المقبولة وفقا لأحكام قانون حقوق الملكية الصناعية الصادر بالمرسوم السلطاني رقم ٢٠٠٨/٦٧.

طلب تسجيل العلامة التجارية رقم : ٩٨٩٤٠
في الفئة ١١ من أجل السلع/الخدمات :
تمديدات المياه .
باسم : شركة الحوسني وشركاه للتجارة ش.م.م
الجنسية : عمانية
المهنة : التجارة والصناعة
العنوان : ص.ب : ٧١ ر.ب : ٣١٤
تاريخ تقديم الطلب : ٢٠١٥/١١/١٥
MILANO HOSEPIPES

وفد قضائي إماراتي يتعرف على نشأة الادعاء العام في السلطنة

العمانية: قام وفد من النيابة العامة بدولة الإمارات العربية المتحدة الشقيقة أمس الأول بزيارة إلى المديرية العامة للادعاء العام بمحافظة ظفار، وذلك في إطار تبادل الزيارات الثنائية لأعضاء النيابات العامة وهيئات التحقيق والادعاء العام بدول مجلس التعاون لدول الخليج العربية.

وقد التقى الوفد بمبنى المديرية العامة للادعاء العام بمحافظة ظفار مع أحمد بن علي البلوشي رئيس إدعاء عام مكلف بتسيير أعمال مدير عام الادعاء العام بمحافظة ظفار.

واطّلع الوفد على عرض تعريفي عن نشأة الادعاء العام في السلطنة وتطوره واختصاصاته والآليات والتقنيات الحديثة المستخدمة في عملية التواصل بين جهات الاختصاص عبر النظام الإلكتروني إضافة إلى نظام الأوامر القضائية مع تقديم شرحا حول اختصاصات المديرية والمهام الموكلة إليها ونظام الإحصاء الإلكتروني.

تجدر الإشارة إلى ان الوفد الإماراتي سيقوم بزيارات إلى إدارات الادعاء العام بصلالة ومرباط وإدارة الادعاء العام لقضايا بلدية ظفار للاطلاع على العمل القضائي، إلى جانب زيارة مهرجان صلالة السياحي وبعض المواقع السياحية بمحافظة ظفار وحضور محاضرة توعوية عن جرائم المخدرات.

صورة جماعية للوفد الإماراتي والمعنيين بالادعاء العام

الشؤون القانونية تنظم يوما مفتوحا لموظفيها

نظمت وزارة الشؤون القانونية بديوان عام الوزارة يوما مفتوحًا لتقديم خدمات صحية لموظفيها بهدف نشر الوعي الصحي بينهم، والذي تم التحضير له من قبل صندوق الزمالة بالوزارة، بالتعاون مع مستشفى الحياة الدولي للقيام بالفحص الطبي لجميع موظفي وزارة الشؤون القانونية. حيث يسعى الصندوق بالتعاون مع دائرة الاعلام والعلاقات العامة بالوزارة إلى توفير البيئة الصحية المناسبة للموظفين من خلال إيجاد خصومات خاصة للموظفين مع بعض المؤسسات الطبية الخاصة التي قد يحتاج إليها الموظف.

حيث تم تقسيم الموظفين إلى مجموعات على مدار اليوم ليتسنى للطاقم الطبي بمستشفى الحياة الدولي إجراء الفحوصات الدورية للضغط الدم والسكري وتقديم الاستشارات الطبية وارشاد الموظفين تجاه السلوك الصحي الجيد، فضلا عن تعريف الموظفين بصحة أجسامهم، وما يجب القيام به لتحسين مستوى الصحة العامة لهم.

و اكد الاستشاريون بمستشفى الحياة الدولي بأنه يوجد فحوصات طبية عامة يجب أن تجرى للموظف بشكل دوري بغض النظر عن الجنس أو العمر لمعرفة الحالة الصحية، ومن أهم هذه الفحوصات فحص الاسنان، وفحص العيون، وفحص الأذن، وضغط الدم، والكوليسترول، والفيتامينات والمعادن المختلفة التي يحتاج إليها الجسم للقيام بجميع وظائفه الحيوية بشكل جيد.

تأتي هذه الفعاليات ضمن سلسلة الأنشطة التي ينظمها صندوقُ الزمالة بالتعاون مع دائرة الاعلام والعلاقات العامة بالوزارة، كنوع من أنواع الدعم والشراكة المتبادلة بين المؤسسات الحكومية والقطاع الخاص لخدمة المجتمع؛ وبهدف مساعدة الموظفين في رفع الوعي الصحي بأهمية إجراء الفحوصات الدورية لاكتشاف المشاكل الصحية في وقت مبكر وهذا ما يجعل العلاج أكثر نفعا ويعود بالفائدة المرجوة على المجتمع، وذلك بتخفيف تكلفة علاج الفرد.

خلال فحص الدم

خلال الفحص

جانب من الفحص والاستشارات الطبية

الكهرباء والمياه تقيم فعالية ترفيهية توعوية بجراند مول.. اليوم

شعار فعالية أنا ألتزم

نموذج من استهلاك المياه في الحديقة

كتبت – خالصة الشيبانية

تقيم الهيئة العامة للكهرباء والمياه ضمن حملة «أنا ألتزم» فعالية توعوية بجراند مول للعائلات مساء اليوم بالتعاون مع فريق «الركائز التطوعي» تشتمل على مسابقات ترفيهية وتوعوية للعائلات لتثقيف المجتمع بضرورة ترشيد الاستهلاك والمحافظة على المياه لضمان استمراريتها لتحقيق رؤية الهيئة في الحرص على إيصال خدمات مياه الشرب ذات جودة عالية وبصفة مستدامة لجميع سكان ولايات محافظات السلطنة التي تقع ضمن مسؤولية الهيئة. ويتحدث فريق الركائز التطوعي عن المياه الرمادية وكيفية الاستفادة منها كونها تتميز بعدم احتوائها على المواد العضوية وتأتي من المغاسل والمصارف وأحواض الاستحمام وتتحدد فائدتها في إمكانية إعادة استخدامها للزراعة بمعالجتها بطرق بسيطة كونها مياه قليلة التلوث واحتواؤها على مجموعة من المغذيات النباتية والعناصر الناتجة عن الغسيل والاستحمام على عكس المياه السوداء التي تخرج من المراحيض ولا يمكن استخدامها إلا بعد معالجتها بشكل جيد، وتظهر أهميتها في توفير مياه الشرب من مصادر المياه الطبيعية وإعادة تدوير المياه الرمادية للاستخدامات الزراعية وبالتالي تقليل فواتير ومصروفات المياه. تتلخص خطوات معالجة المياه الرمادية في تجميع المياه في شبكة خاصة للمغاسل ومعالجتها باستخدام وحدة تنقية المياه لتصفيتها من الشوائب من خلال تقنية ترشيح متطورة دون الحاجة إلى المواد الكيميائية ومن ثم توزيع المياه التي تمت معالجتها إلى مناطق الري باستخدام تقنية التنقيط، وممكن تطبيق هذه الآلية في المساجد لمعالجة مياه الوضوء والاستفادة منها في الري لتقليل استنزاف المياه وتقليل الضغط على شبكات الصرف الصحي ومحطات المعالجة. تندرج هذه الفعالية ضمن حملة نفذتها الهيئة تم اطلاقها في مارس الماضي تزامنا مع اليوم العالمي للمياه وتستمر حتى نهاية ديسمبر المقبل، وتهدف الحملة إلى تعريف جميع الشرائح في المجتمع العماني بالطرق المثلى في استخدام المياه وبيان أهمية ترشيد الاستهلاك وبث الوعي المائي لدى الجميع، واستعراض طرق وأساليب الترشيد لتغيير أنماط وعادات استهلاك المياه في ظل ارتفاع معدل الاستهلاك اليومي لمياه الشرب بتقليل الاستخدام وفق حاجة الفرد أو المؤسسة.

كيفية توفير المياه في المنزل

دورات تدريبية لدعم المواهب في صور

جانب من الدورات التدريبية

صور- سعاد بنت فايز العلوية.

واصل مركز طيبة للعناية بالمواهب أنشطته بعدد من الدورات التدريبية إحداها في أساسيات كتابة القصة القصيرة وذلك بمقر جمعية المرأة العمانية بصور.

وقدمت الحلقة الكاتبة والقاصة العمانية أميرة المخينية، وشاركت فيها مجموعة من الموهوبين من أعمار مختلفة بحضورالقاص والباحث في الموروث التقليدي العماني عبد الله الوهيبي.

وتناولت الحلقة خلال الدورة مجموعة من الدروس في أساسيات كتابة القصة القصيرة استفاد، كما تم تدريب المشاركين على كتابة نماذج من القصص وتقديمها أمام زملائهم.

وفي ختام الدورة تم تكريم المشاركين.

فيما احتضنت نيابة طيوي دورة تدريبية في مجال الخط العربي قدمها محسن النجادي بجمعية المرأة بصورفرع نيابة طيوي.

وشارك فيها مجموعة من الموهوبين من الجنسين حيث لاقت هي الأخرى استحسان المشاركين وأولياء أمورهم.

وفي ختام الدورة كرمت سالمة الفارسي رئيسة فرع الجمعية بالنيابة المشاركين.

يذكر أن مركز طيبة للعناية بالمواهب يأتي ضمن مسابقة (وياكم) التي تنظمها الشبكة العمانية للمتطوعين (تعاون) للفرق التطوعية بدعم ورعاية من مجموعة نماء القابضة في نسختيها الأولى والثانية.

وتعمل مجموعة نماء القابضة على دعم ورعاية البرامج الخيرية التطوعية.

جانب من الدورات التدريبية

التعلم على الطريق رحلة علمية من مسندم إلى ظفار

بخاء- أحمد خليفة الشحي

نظم نادي مدحاء مبادرة بعنوان «التعلم على الطريق» تهدف الى إكساب المشاركين من أبناء ولاية مدحاء مهارات تعليمية وسلوكية متنوعة وذلك من خلال رحلة علمية تعليمية من مدحاء إلى محافظة ظفار. حيث جاءت هذه المبادرة بفكرة وتقديم من المكرم الدكتور حسن بن علي المدحاني عضو مجلس الدولة.

برامج متنوعة

أشار المكرم الدكتور حسن بن علي المدحاني عضو مجلس الدولة إلى أن فكرة المبادرة هي عبارة عن القيام برحلة من مدحاء إلى محافظة ظفار ولمدة ٧ أيام لفئة الناشئة، وتقديم حقيبة تدريبية متنوعة تتضمن برامج تدريبية وبحوث وتقارير علمية، ومسابقات بحثية وثقافية بالإضافة إلى استمطار أفكار الشباب لكل ما هو مفيد وذلك عبر وسيلة حافلة سياحية تتوفر فيها مختلف الوسائل التعليمية والتدريبية مضيفا بأنه سيتم تقديم مختلف البرامج داخل الحافلة أثناء سيرها على الطريق، وكذلك على المسطحات الخضراء بمحافظة ظفار وبالقرب من أماكن الشلالات والعيون المائية وخلال ممارسة الألعاب الرياضية وأضاف المكرم الدكتور عضو مجلس الدولة بأنه خلال الرحلة هناك برامج متنوعة حيث تم تقديم دورة تدريبية بعنوان مهارات حل المشكلات الطلابية بطريقة إبداعية حيث تم تقسيم المشاركين إلى ٦ مجموعات، وبعد شرح تلك المهارات وتحديد نوع وحجم المشكلة، وتحديد أسبابها والحلول الإبداعية التي توصل إليها المشاركون إلى حل المشكلة، ووضع الخطة التنفيذية للحل وكل مجموعة تختار مشكلة تواجه الطلبة وتطبيق كل ما تم ذكره من محاور، وبعدها تم عرض تلك المشكلة كفريق عمل واحد، وخضعت تلك العملية إلى نقاش علمي من قبل المجموعات الأخرى، وتم الخروج من هذا البرنامج بحلول تساعد المشاركين في تحدي العقاب والمشكلات التي قد تواجه الشباب وكيفية التغلب عليها وأكد المكرم الدكتور المدحاني بأنه من ضمن الحقيبة التدريبية خلال الأيام القادمة سيتم تقديم برنامج تدريبي «مهارات العرض والإلقاء» و«برنامج مهارات العمل بروح الفريق ومهارات التعامل مع الذات» كما ستتم مناقشة البحوث التي قامت بها المجموعات مناقشة علنية من قبل جميع المشاركين وذكر المكرم الدكتور حسن المدحاني ان المواضيع والقضايا التي تناولتها تلك البحوث كانت من اختيار المشاركين أنفسهم، حيث تم عمل جلسة عصف ذهني للمشاركين قبل أسبوعين من قيام الرحلة ومنها اختيار المشاركين عناوين البرامج التدريبية وأيضا عناوين البحوث العلمية والتي جاءت على النحو التالي التخطيط للحياة الجامعية وايجابيات وسلبيات وسائل التواصل الاجتماعي والصحبة وآثارها الإيجابية والسلبية والتطرف أسبابه ومخاطره وكيفية الوقاية منه والمخدرات أسبابها ومخاطرها وكيفية الوقاية منها ومن ضمن البرامج كذلك برنامج أنا أحب وطني وسوف تستمر برامج الحقيبة التدريبية إلى نهاية الرحلة حيث ستعود القافلة الشبابية العلمية إن شاء الله وهي محملة بمكاسب طلابية علمية وسلوكية عملية تفيدهم وتفيد المجتمع.

من مجموعات العمل

تدشين مشروع «بلغوا عني ولو آية» بقريات

جانب من الحضور

دشن فريق (أرتال) التطوعي بولاية قريات مشروعه الجديد بشعار « بلغوا عني ولو آيه» بحضور سعادة سعيد بن جمعة الغزيلي عضو مجلس الشورى بالولاية. يهدف المشروع إلى المساهمة في تقديم التسهيلات المختلفة لتعليم المسنين وتوعيتهم في الجوانب العديدة منها الثقافية والدينية وفي مجالات التسلية وذلك من خلال بعض وسائل التكنولوجيا الحديثة من أجل مواكبة المسنين لتطورات عصرهم ومساعدتهم على محو الأمية لديهم وإنشاء مجتمع متمكن من معرفة الأمور الدينية والثقافية بالإضافة إلى إدخال الفرحة والمتعة في قلوب كبار السن.

وقد تضمن حفل التدشين نبذة عن فريق أرتال التطوعي ومحاضرة بعنوان أهمية أجهزة التكنولوجيا في حياة كبار السن من تقديم عبدالله البلوشي وشرح مبسط للقلم القارئ من تقديم سالمة الفورية، وهو عبارة عن حقيبة تعليمية تفاعلية بالقلم الذكي الناطق تضم أكثر من ٥٠ عملاً وتهدف إلى مساعدة كبار السن قراءة القرآن الكريم بسهولة ويسر. بعدها تم تكريم المشاركين في حفل التدشين.

تدشين الحقيبة المدرسية للعام الدراسي المقبل بالرستاق

الرستاق - سعيد السلماني

دشنت اللجنة الثقافية الاجتماعية لفريق الوشيل بولاية الرستاق بالتعاون مع صندوق التكافل الاجتماعي مشروع الحقيبة المدرسية للعام الدراسي المقبل، حيث غطى المشروع هذا العام ٨٥ طالبا وطالبة من أبناء الأسر ذات الدخل المحدود ببلدة الوشيل، وقد تم طباعة كوبونات خاصة وزعت للمستفيدين لشراء المستلزمات المدرسية المطلوبة بالتعاون مع مؤسسة محمود للقرطاسية، بلغت التكلفة الإجمالية لحقيبة هذا العام ٦٨٠ ريالا عمانيا بواقع ٨ ريالات لكل حقيبة. يذكر ان اللجنة الثقافية تسعى الى الاستمرار في توزيع مثل هذه المساعدات وتتمنى التوفيق في إنجاح هذا المشروع الخيري.

وزارة الدفاع
الخدمات الهندسية

تدعو وزارة الدفاع المقاولين المتخصصين في الأعمال التالية والمسجلين لديها ولدى مجلس مناقصات الدولة للمشاركة في المناقصة التالية :

رقم المناقصة	اسم المناقصة	درجة المقاولين/ الاستشاريين	آخر موعد لشراء العطاءات	آخر موعد لتقديم العطاءات	سعر المناقصة ريال عماني
٢٠١٦/٢٣	أعمال تكييف – معسكر شافع	الأولى فأعلى – المختصون في الأعمال الكهروميكانيكية	٢٥ أغسطس ٢٠١٦م	٢٧ سبتمبر ٢٠١٦م	٣٠٠ ريال عماني

- يمكن الحصول على مستندات المناقصة الالكترونية من مكتب أمانة لجنة المناقصات بالبوابة رقم ١٤ بمعسكر المرتفعة (في أيام الأحد إلى الخميس من الساعة التاسعة صباحاً حتى الساعة الواحدة ظهراً) مقابل دفع المبلغ المبين أعلاه، كما يمكن الحصول على مستندات المناقصة لمشروع القطاع الجنوبي من وزارة الدفاع الخدمات الهندسية (قسم المشاريع) بمعسكر جربيب.
- يجب دفع قيمة المناقصة الكترونياً بواسطة البطاقة الذكية أو بطاقة الائتمان (الفيزا) أو بطاقة الفيزا إلكترون (الأحد إلى الخميس من الساعة التاسعة صباحاً إلى الواحدة ظهراً).
- يرفق مع العطاء تأمين مؤقت قدره ١٪ من قيمة العطاء في صورة ضمان مصرفي أو شيك معتمد من أحد المصارف العاملة في البلاد ويعنون إلى رئيس لجنة المناقصات.
- تقدم العروض ورقيا مع النسخة الالكترونية في مظاريف مختومة بالشمع الأحمر معنونة باسم رئيس لجنة المناقصات ومكتوباً عليها رقم واسم المناقصة من الخارج على أن لا يكتب على المظروف اسم صاحب العطاء أو ما يشير إليه.
- يجب وضع العروض بمكتب أمانة لجنة المناقصات بالبوابة رقم ١٤ بمعسكر المرتفعة قبل الساعة الواحدة ظهراً من التاريخ المحدد لتقديم العطاءات.
- نسترعي انتباه جميع المقاولين/الإستشاريين على أهمية تاريخ تقديم المناقصة ،كما أن الوزارة لن تنظر إلى أية استفسارات من المتناقصين تصل إلى الخدمات الهندسية بوزارة الدفاع قبل أسبوعين من تاريخ تقديم العطاءات المبينة أعلاه.

تجدر الإشارة إلى أنه لن ينظر في أي تقديم مالم يتضمن الوثائق والمستندات التالية :

١. نسبة التعمين في المؤسسة وكشف العمال المصادق عليه من وزارة القوى العاملة.
٢. كشف تفصيلي مسعر للاعمال بموجب الرسومات والمواصفات الخاصة بالمشروع.
٣. نسخة كاملة ورقية والالكترونية من جميع مستندات المناقصة مختومة بختم المؤسسة/الشركة
٤. تأكيد خطي على زيارة الموقع.
٥. كافة المراسلات وردود الاستفسارات.

شركة مسقط الوطنية القابضة ش.م.ع.ع

ص.ب: ٧٢ الرمز البريدي: ١١٢ هاتف: ٢٢٣٦٤٤٠٠ فاكس: ٢٢٣٦٤٥٠٠

القوائم المالية المرحلية عن فترة الستة أشهر المنتهية في ٣٠ يونيو ٢٠١٦م

تقرير مجلس الإدارة حول النتائج المالية المرحلية الموحدة (غير المدققة) عن الستة أشهر المنتهية في ٣٠ يونيو ٢٠١٦م

المساهمين الأفاضل،،

السلام عليكم ورحمة الله وبركاته ،،،

يسعدني نيابة عن مجلس إدارة شركة مسقط الوطنية القابضة ش.م.ع.ع أن أقدم لكم النتائج المرحلية الموحدة غير المدققة عن الستة أشهر المنتهية في ٣٠ يونيو ٢٠١٦م.

سجل إجمالي أقساط الإكتتاب الموحدة ارتفاعاً ليبلغ ٨,٨٢٧ مليون ريال عماني في النصف الأول من عام ٢٠١٦م مقارنةً بمبلغ ٧,١٤١ مليون ريال عماني خلال نفس الفترة من عام ٢٠١٥م وذلك بارتفاع بلغت نسبته ٢٤٪. وقد شهدت أقساط تأمين المركبات نموا باهر بنسبة ٤٣٪ لتسجل مبلغ وقدره ٤,٦٥٣ مليون ريال عماني بالمقارنة بمبلغ ٣,٢٤٤ مليون ريال عماني في عام ٢٠١٥م.

ونتيجة لذلك فقد حققت نتائج الاكتتاب الموحدة لستة أشهر مبلغ وقدره ١,٤٣١ مليون ريال عماني بالمقارنة بمبلغ ١,١٧١ مليون ريال عماني لنفس الفترة من عام ٢٠١٥م.

تواصل المجموعة خطة النمو المستدامة متخذة من القوى العاملة المدربة وتوسعة شبكة الفروع اساساً لتحقيق نمواً في الأرباح. وبناءً عليه فقد سجلت المصروفات العامة والإدارية مبلغ وقدره ١,٠٩٢ مليون ريال عماني بالمقارنة بمبلغ ٩٤٢ ألف ريال عماني للنفس الفترة من عام ٢٠١٥م.

وقد سجل دخل الاستثمار ارتفاعاً ليسجل مبلغ وقدره ٤٥٣ ألف ريال عماني بالمقارنة بمبلغ ٤٠١ ألف ريال عماني لنفس الفترة من عام ٢٠١٥م. ومن الجدير بالذكر أن ايرادات الاستثمارات المحققة من فوائد الايداعات المصرفية وايرادات توزيعات الأرباح ودخل الإيجارات قد بلغ ٤٨٠ ألف ريال عماني بالمقارنة بمبلغ وقدره ٤٩٠ ألف ريال عماني في السنة الماضية. وقد بلغت الخسائر غير المحققة لمحفظة الأوراق المالية ٢٧ ألف ريال عماني للربع الحالي مقارنة بمبلغ ٨٩ ألف ريال عماني عن نفس الفترة من عام ٢٠١٥م.

سجلت الأرباح الصافية للربع الحالي بعد خصم الضريبة ٦٥٨ ألف ريال عماني ريال عماني بالمقارنة بمبلغ ٥٥١ ألف ريال عماني خلال نفس الفترة من العام الماضي.

كما أن مشروع الاستثمار العقاري لمقر الشركة وشركات المجموعة في مرحلة الحصول على الموافقات النهائية من بلدية مسقط.

ويعرب مجلس الإدارة عن تقديره للدعم المستمر للعملاء ومعيدي التأمين والهيئات الرقابية والمساهمين. كما يقدر مجلس الإدارة أيضاً الجهود التي تبذلها إدارة وموظفي المجموعة في سبيل تنمية أعمال المجموعة.

وختاماً يشرفني ومجلس الإدارة أن نعبر عن خالص تقديرنا وشكرنا وولائنا للمقام السامي لمولانا حضرة صاحب الجلالة السلطان المفدى قابوس بن سعيد المعظم – حفظه الله ورعاه – على ما تنعم به عماننا الحبيبة من استقرار إقتصادي وإجتماعي بفضل الرعاية السامية الواعية المتبصرة لمولانا حضرة صاحب الجلالة ونسأل الله العلي القدير أن يحفظ جلالته وأن يشمله بعنايته للمضي قدماً بمسيرة أمته إلى مراقئ العزة والرفاهية والنماء.

إنه نعم المولى ونعم النصير.

السلام عليكم ورحمة الله وبركاته...

أيمن بن احمد الحوسني
رئيس مجلس الإدارة

قائمة الدخل الشامل المرحلية الموجزة الموحدة غير المدققة عن فترة الستة أشهر المنتهية في ٣٠ يونيو ٢٠١٦م

	الثلاثة أشهر المنتهية في ٣٠ يونيو ٢٠١٦م ر.ع	الثلاثة أشهر المنتهية في ٣٠ يونيو ٢٠١٥م ر.ع	الستة أشهر المنتهية في ٣٠ يونيو ٢٠١٦م ر.ع	الستة أشهر المنتهية في ٣٠ يونيو ٢٠١٥م ر.ع
إجمالي الأقساط المكتتبة	٣ ١٤٢ ٦٤٢	٣ ٠٣١ ٤٥٩	٨ ٨٢٦ ٩٢٤	٧ ١٤١ ٣٤٣
نتائج أعمال التأمين	٧٠٨ ٣٣٠	٥٠١ ٧١٠	١ ٤٣٠ ٨٤٥	١ ١٧١ ٢٨٢
إيرادات الاستثمار – صافي	٢٦٤ ٣٤٣	٢٢٩ ٧٨٧	٤٥٣ ٧٦٧	٤٠١ ٨٧٤
	٩٧٢ ٦٧٣	٧٣١ ٤٩٧	١ ٨٨٣ ٦١٢	١ ٥٧٣ ٣٥٦
المصروفات العمومية و الإدارية	(٥٠٩ ٧٦٧)	(٤٢٨ ٨٦١)	(٩٨٠ ٧٣٦)	(٨٣٧ ٤٧٥)
تكاليف التمويل	(١٠ ٨٥٠)	(٨ ٧٥٠)	(١٦ ٠٣٨)	(١٤ ٧٢٤)
مصروفات التشغيل الأخرى	(٥٤ ٦٠١)	(٣٨ ٤٤٩)	(٩٥ ٠٣١)	(٩٠ ٣١٢)
	(٥٧٥ ٢١٨)	(٤٧٦ ٠٦٠)	(١ ٠٩١ ٨٠٥)	(٩٤٢ ٥١١)
أرباح الفترة قبل الضرائب	٣٩٧ ٤٥٥	٢٥٥ ٤٣٧	٧٩١ ٨٠٧	٦٣٠ ٧٤٥
مصروف ضريبة الدخل	(٥٩ ٤٩٣)	(٣٣ ٨٧٥)	(١٣٣ ٣١٣)	(٧٨ ٨٣٥)
الأرباح وإجمالي الدخل الشامل للفترة التي تخص المساهمين العاديين	٣٣٧ ٩٦٢	٢٢١ ٥٦٢	٦٥٨ ٤٩٤	٥٥١ ٩١٠
صافي التغير في القيمة العادلة للاستثمارات المتاحة للبيع	-	١ ٥٠٠	-	١ ٥٠٠
إجمالي الدخل الشامل للفترة التي تخص المساهمين العاديين	٣٣٧ ٩٦٢	٢٢٣ ٠٦٢	٦٥٨ ٤٩٤	٥٥٣ ٤١٠
ربح السهم الواحد (ر.ع)	٠,٠٦٨	٠,٠٤٤	٠,١٣٢	٠,١١٠

قائمة المركز المالي المرحلية الموجزة الموحدة غير المدققة

	٣٠ يونيو ٢٠١٦م ر.ع (غير مدققة)	٣٠ يونيو ٢٠١٥م ر.ع (غير مدققة)	٣١ ديسمبر ٢٠١٥م ر.ع (مدققة)
الأصول			
النقد وما في حكم النقد	٣ ٤٧٥ ٤١٠	٣ ٨٠٠ ١٣٠	٤ ٦٩٨ ١٥٠
الودائع الثابتة	٩ ٣٠٠ ٠٠٠	٤ ٩٠٠ ٠٠٠	٣ ٢٠٠ ٠٠٠
الاستثمارات المحتفظ بها للمتاجرة	٨٢٨ ٧١٧	٩١٩ ٥٠٧	٨٨٦ ٩١٩
الاستثمارات المدرجة بالقيمة العادلة من خلال الأرباح أو الخسائر	٣ ٨١٥ ٨٦٨	٤ ٤٨١ ٢٦٣	٣ ٦٥١ ١٠٠
أقساط وأرصدة تأمينية مدينة	٣ ٥٠٢ ٩٢٦	١ ٩٢٩ ٢١٠	١ ٨٦٨ ٦٦٤
استثمارات متاحة للبيع	٥٤٧ ٩٩٨	٥٢٨ ٤٢٦	٥٤٧ ٩٩٨
مدفوعات مقدماً وأرصدة مدينة أخرى	٥٦٧ ١٥٥	٤٣٣ ٨٣٣	٤١٩ ٧٢٦
عقود إعادة التأمين	١٧ ٢٨٦ ٥٦٤	٥٧ ٢٩٣ ٧٤٤	١٧ ٣٢٨ ٢١٥
الاستثمارات المحتفظ بها حتى الاستحقاق	٤ ٠٧٥ ٠٩٩	٨ ٠٣٦ ٧٧٧	٨ ٠٢١ ٨٨٥
استثمارات عقارية	١ ٥٩٤ ٧٤٩	٧٨ ٠٣٦	١ ٦٩٣ ٧٢٧
الممتلكات والآلات والمعدات	٢ ٤٧٧ ١٢٧	١ ٦٠٤ ١٤٨	٢ ٢٩٨ ٠٧٨
أصل الضريبة المؤجلة	٦ ٥٤٤	٧ ٥٥٦	٦ ٥٤٤
مجموع الأصول	٤٧ ٤٧٨ ١٥٧	٨٤ ١١١ ٧٢٩	٤٤ ٦٢١ ٠١٦
حقوق الملكية			
رأس المال والاحتياطيات			
رأس المال	٥ ٠٠٠ ٠٠٠	٥ ٠٠٠ ٠٠٠	٥ ٠٠٠ ٠٠٠
احتياطي قانوني	٣ ٤٦٥ ٨٠٢	٣ ٣٦٣ ٤٠٧	٣ ٣٧٣ ٧٤١
احتياطي رأسمالي	٢٥ ٢٠٧	٢٥ ٢٠٧	٢٥ ٢٠٧
احتياطي غير قابل للتوزيع	٥ ٧٥٣ ٣٤٤	٥ ٧٥٣ ٣٤٤	٥ ٧٥٣ ٣٤٤
احتياطي القيمة العادلة	١١٩ ٦٤٤	١٠٠ ٠٧٣	١١٩ ٦٤٤
الأرباح المحتجزة	(٢٥٣ ٣٣١)	٤٤ ٧٢١	(٤٩٣ ٩٢٣)
احتياطي الطوارئ	١ ٣٧٩ ٣٧٧	١ ٢٢٥ ٠٨٤	١ ٣٠٣ ٥٣٦
مجموع حقوق الملكية	١٥ ٤٩٠ ٠٤٣	١٥ ٥٢١ ٨٣٥	١٥ ٠٨١ ٥٤٩
الالتزامات			
توزيعات نقدية معتمدة ومستحقة	٦ ٠٠٠	٥ ٢٥١	-
مصروفات مستحقة وأرصدة دائنة أخرى	٤ ٠٨٦ ٣٦٣	٢ ٧٥١ ٥٠٣	٣ ٣٥٣ ٤٦١
المبالغ المستحقة لمعيدي التأمين	٤ ٥٨٣ ٨٠٢	٣ ٦٥١ ٠٧٠	٣ ٧٥٧ ٠٠٩
مخصص الضرائب	١٣٥ ٠١٩	٧٩ ٠١١	١١٠ ٦٥١
عقود التأمين	٢٣ ١٧٤ ١٧٦	٦٢ ٠٩٠ ٩٣٧	٢٢ ٢٦٢ ٥٩٢
التزام ضريبية مؤجلة	٢ ٧٥٤	٢ ١٢٢	٢ ٧٥٤
مجموع الالتزامات	٣١ ٩٨٨ ١١٤	٦٨ ٥٨٩ ٨٩٤	٢٩ ٥٣٩ ٤٦٧
مجموع حقوق الملكية والالتزامات	٤٧ ٤٧٨ ١٥٧	٨٤ ١١١ ٧٢٩	٤٤ ٦٢١ ٠١٦

ترسل الحسابات الكاملة لشركة مسقط الوطنية القابضة ش.م.ع.ع باللغتين العربية والإنجليزية إلى مساهمي الشركة الكرام في غضون سبعة أيام من تاريخ إستلام الطلب.

شركة ريسوت للأسمنت (ش.م.ع.ع)
Raysut Cement Company (S.A.O.G)

تقرير مجلس الإدارة عن فترة الستة أشهر المنتهية في 30 f«ffj 2016

المساهمون الأفاضل

نيابة عن مجلس إدارة شركة ريسوت للأسمنت (ش م ع ع) أود أن أطرح بين أيديكم الموقف المالي وأداء الشركة عن فترة الستة أشهر المنتهية في 30 يونيو 2016.

إلقاء الضوء على عمليات التشغيل والأداء المالي :

الإنتـاج :

المجموعة : بلغ إجمالي إنتاج مجموعة ريسوت للإسمنت خلال الستة أشهر المنتهية في 30 يونيو 2016 كمية قدرها 185^623^1 طناً من الكلنكر وكمية قدرها 693^022^2 طناً من الإسمنت بالمقارنة مع 634^769^1 طناً من الكلنكر و 997^907^1 طناً من الإسمنت تم إنتاجها خلال نفس الفترة من العام الماضي ، بناءاً على ذلك فقد انخفض انتاج الكلنكر بنسبة بلغت 27^8% بينما ارتفع انتاج الاسمنت بنسبة بلغت 01^6٪ على التوالي .

الشركة الأم : بلغ إنتاج الشركة الأم خلال الفترة من خلال مصنعها بصلالة 770^019^1 طناً من الكلنكر و 015^260^1 طناً من الاسمنت بالمقارنة مع 194^114^1 طناً من الكلنكر 1^171^129h طناً من الاسمنت تم إنتاجها خلال نفس الفترة من العام الماضي أي بانخفاض بنسبة بلغت 47^8٪ في انتاج الكلنكر وزيادة بنسبة بلغت 60^7٪ في انتاج الاسمنت.

الشركة التابعة : في حين بلغ إنتاج شركة بايونير لصناعة الإسمنت برأس الخيمة كمية قدرها 415^603 طناً من الكلنكر وكمية قدرها 678^762 طناً من الإسمنت خلال الفترة بالمقارنة مع 440^655 طناً من الكلنكر و 868^736 طناً من الإسمنت والتي تم إنتاجها خلال نفس الفترة من العام الماضي ، وقد انخفض إنتاج الكلنكر بنسبة بلغت 94^7٪ كما زاد انتاج الاسمنت بنسبة بلغت 50^3٪ بالمقارنة مع الفترة المقابلة من العام الماضي .

المبيعـات :

المجموعة : بلغ إجمالي مبيعات مجموعة ريسوت للإسمنت خلال فترة الستة أشهر المنتهية في 30 يونيو 2016 كمية قدرها 416^010^2 طناً من الإسمنت ، بالمقارنة مع كمية قدرها 043^885^1 طناً من الاسمنت خلال نفس الفترة من العام الماضي بزيادة بنسبة بلغت 43^6% .

الشركة الأم : وقد بلغت مبيعات الشركة الأم من خلال مصنعها بصلالة 518^284^1 طناً من الإسمنت خلال الفترة بالمقارنة مع الكمية البالغة 917^151^1 طناً من الأسمنت خلال نفس الفترة من العام الماضي بزيادة بنسبة بلغت 51^11% .

الشركة التابعة : كما حققت شركة بايونير لصناعة الإسمنت خلال الفترة مبيعات بلغت 898^768 طناً من الإسمنت بالمقارنة مع 188^738 طناً من الأسمنت خلال نفس الفترة من العام الماضي بزيادة بنسبة بلغت 16^4% .

الإيرادات والأرباح:

المجموعة : حققت مجموعة ريسوت للإسمنت خلال الفترة إيرادات بلغت 92^49 مليون ريال عماني بالمقارنة مع 83^46 مليون ريال عماني خلال نفس الفترة من العام الماضي بزيادة بنسبة بلغت 60^6٪ ، فيما بلغت الأرباح قبل الضريبة 29^14مليون ريال عماني بالمقارنة مع 18^12 مليون ريال عماني بزيادة بنسبة بلغت 32^17٪ بالمقارنة مع نفس الفترة المقابلة من العام الماضي ، كما بلغت ارباح التشغيل بالنسبة للمجموعة خلال الفترة 87^13مليون ريال عماني بالمقارنة مع 21^13 مليون ريال عماني خلال نفس الفترة من العام الماضي بزيادة بنسبة بلغت 00^5 ٪ ، كما بلغت الارباح بعد الضرائب بالنسبة للمجموعة خلال الفترة 91^12مليون ريال عماني بالمقارنة مع 96^10 مليون ريال عماني خلال نفس الفترة من العام الماضي بزيادة بنسبة بلغت 80^17% .

الشركة الأم : على الرغم من المنافسة السعرية الحادة من جانب موردي الإسمنت بدولة الإمارات العربية المتحدة بالاضافة إلى تقلبات أسواق التصدير ، فقد تمكنت الشركة الأم من تحقيق إيرادات بلغت 37^35 مليون ريال عماني خلال الفترة بالمقارنة مع 05^32 مليون ريال عماني والذي تحقق خلال نفس الفترة من العام الماضي بنسبة زيادة بلغت 36^10% .

بلغت الأرباح قبل الضريبة للشركة الام 18^12 مليون ريال عماني خلال الفترة بالمقارنة مع 94^8 مليون ريال عماني والتي تحققت خلال نفس الفترة من العام الماضي بزيادة بنسبة بلغت 24^36 ٪ ، كما بلغت الأرباح بعد الضريبة للشركة الام 8^10 مليون ريال عماني خلال الفترة بالمقارنة مع 86^7 مليون ريال عماني والتي تحققت خلال نفس الفترة من العام الماضي بزيادة بنسبة بلغت 40^37 %.

الشركة التابعة : هذا وقد حققت شركة بايونير لصناعة الإسمنت خلال الفترة مبيعات بلغت 30^15 مليون ريال عماني بالمقارنة مع 89^14 ريال عماني خلال نفس الفترة من العام الماضي بزيادة بنسبة بلغت 75^2٪ ، كما حققت شركة بايونير لصناعة الإسمنت خلال الفترة أرباحاً بلغت 47^2 مليون ريال عماني مقابل 81^2 مليون ريال عماني بانخفاض بنسبة بلغت 10^12%.

الشركات التابعة الأخرى : كما أن الشركتان التابعتان وهي شركة ريبلك للملاحة وشركة ريسي للملاحة واللتان تقومان بخدمات الشحن ، قد حققتا أرباحاً قبل الضرائب بلغت 01^0 مليون ريال عماني وخسائر بلغت 37^0 مليون ريال عماني على التوالي وذلك خلال الفترة مقابل أرباحاً بلغت 38^0 مليون ريال عماني وارباحاً بلغت 05^0 مليون ريال عماني على التوالي خلال نفس الفترة من العام الماضي.

الاسواق الاساسية للشركة الام هي الاسواق المحلية واسواق اليمن وشرق افريقيا ، اما بالنسبة لبايونير فان اسواقها الاساسية هي اسواق الامارات العربية المتحدة واسواق السلطنة ، وتعتبر الشركة الام المورد الأساسي لأسواق جنوب السلطنة واسواق جنوب اليمن .

التغير في رأس المال

خلال الفترة قيد المراجعة لم تتم اي زيادة او تخفيض في رأس المال المدفوع او اصدار سندات .

نظرة مستقبلية

إن المبادرات العديدة الرامية لخفض تكاليف الانتاج الى جانب التوزيع الامثل للاسمنت مع الاخذ في الاعتبار حصة السوق والربحية من شانها إعطاء دفعة اضافية قوية ستساهم في تعزيز استراتيجية الشركة وتحقيق النمو المنشود خلال السنوات القادمة ، ومع هذه الموجهات الداخلية فان الشركة تامل في تخفيف الضغوط لابعد مدى .

تركز الادارة دوماً على الاسواق الحيوية وتعمل جاهدة على تطوير قدراتها في الاسواق التنافسية كما تركز بصورة مستمرة على تجويد عمليات التشغيل حيث انها تمثل العامل الاساسي في تحقيق النجاح المستمر ، وللشركة إدارة فعالة واداء تشغيلي عالي وسوف تستمر الادارة في السعي والتركيز على تحقيق قيمة عالية لمساهميها لضمان استدامة التطور وجودة عمليات التشغيل .

التوسعات

أن مشروع الشركة مع شركة برواقو للاسمنت المحدودة بالصومال – بربرة قيد التنفيذ .

تم استكمال إنشاء محطة الدقم ، وتقوم الشركة الام حالياً باستكمال الاجراءآت الرسمية ، ومن المتوقع بدء التشغيل التجاري خلال الربع الثالث من هذا العام 2016 .

بدأت الاعمال المدنية المتعلقة بماكينة التعبئة الدوارة الجديدة والتي تبلغ طاقتها التشغيلية 150 طن في الساعة ، ومن المتوقع تركيب الماكينة بنهاية اكتوبر 2016 .

كما ذكرنا في تقاريرنا السابقة يجري العمل على إضافة صومعة أخرى بمصنع شركة بايونير تبلغ سعتها التخزينية 12 الف طن متري وتتكون من اربعة حجيرات ، وسوف يتم التشغيل بنهاية شهر نوفمبر 2016 .

كما يجري العمل في مشروع تطوير محطة تخفيض ضغط الغاز المغذي للمصنع بصلالة ، ومن المتوقع ان يتم التشغيل اوائل شهر اغسطس 2016، وعندها ستحصل الشركة على 40 الف متر مكعب من الغاز الاضافية بعد استكمال المشروع ، وهذا من شأنه زيادة الطاقة الانتاجية للاسمنت بحوالي 130 – 140الف طن متري في العام .

الاستثمار

تقوم الشركة الأم وشركة بايونير لصناعة الأسمنت بايداع النقدية الفائضة كودائع ثابتة بالبنوك من وقت لاخر للاستفادة باكبر قدر ممكن من هذه الإيداعات.

العاملين

تسعى الشركة دائماً للبحث عن الكوادر الفنية المؤهلة والأيدي العاملة المتخصصة في مجال العمل من أجل ترقية الأداء ، كما تحرص على تدريب وتطوير وتأهيل الكوادر الوطنية لتحقيق التنمية البشرية المستدامة ، وقد تم ارسال مجموعة من الموظفين للتدريب في المعاهد المختلفة داخل وخارج السلطنة بجانب اشتراك عدد كبير منهم في برامج التدريب الداخلية .

المسئولية الاجتماعية

تدرك الشركة مسئوليتها تجاه المجتمع وأهمية الحفاظ على البيئة ، حيث أن أحد المبادى الأساسية لشركتكم هو الحفاظ على بيئة نظيفة خالية من التلوث بما يتماشى مع المعايير الدولية لحماية البيئة ، وتسعى دائما لرفع كفاءة أجهزتها ومعداتها .

من ناحية أخرى أصبحت الشركة مركزاً تدريبياً للعديد من المؤسسات التعليمية العالية والكليات التقنية لتدريب الطلاب تحت توجيه واشراف المسئولين التنفيذيين لاكسابهم الخبرات العملية المطلوبة .

الرقابة الداخلية

إن نظام الرقابة الداخلية بالشركة يجري تقييمه بشكل منتظم من قبل فريق التدقيق الداخلي وكذلك من قبل الادارة .

شكر وعرفان

وفي الختام وبالأصالة عن نفسي وبالنيابة عن أعضاء مجلس الإدارة ؛ أنتهز هذه الفرصة لأتقدم بخالص الشكر والعرفان لمولانا حضرة صاحب الجلالة السلطان قابوس بن سعيد المعظم حفظه الله وحكومته الرشيدة لدعمهم المتواصل للصناعة ، كما أتقدم بالشكر والتقدير للمساهمين الأعزاء لثقتهم الغالية التي أولوها لنا على الدوام ، ولعملائنا الكرام والبنوك ومؤسسات التمويل وللعاملين بالشركة لروح الحماس والتفاني والإخلاص في العمل .

والسلام عليكم ورحمة الله وبركاته ،،،

أحمد بن يوسف بن علوي آل إبراهيم
رئيس مجلس الإدارة

قائمة المركز المالي الغير مدققة كما في 30 f«ffj 2016

	الشركة الأم ٢٠١٦/٦/٣٠ ريال عماني	الشركة الأم ٢٠١٥/٦/٣٠ ريال عماني	المجمعة ٢٠١٦/٦/٣٠ ريال عماني	المجمعة ٢٠١٥/٦/٣٠ ريال عماني
الأصول				
أصول غير جارية				
الشهرة	-	-	٤٥,٧٩٨,٥٨٦	٤٥,٧٩٨,٥٨٦
ممتلكات وآلات ومعدات	٦٦,٣٥١,٠٩٨	٦٤,٩٢٥,٢١١	٩٣,٣٩٤,٧٦١	٩٢,٩٧٢,٣٠٧
استثمارات في شركات شقيقة	٢,٠٣٧,٤٣٠	٢,٠٣٧,٤٣٠	٤,٥١٩,٠٣٠	٤,٣٣٨,٨٦١
استثمارات في شركات تابعة	٦٦,٦٤١,٧٣٥	٦٦,٥٣٩,٧٣٥	-	-
سلفيات لشركات تابعة	٣,٩١١,٠٠٠	٤,٥٥٨,٠٠٠	-	-
أصول مالية متاحة للبيع	١٢٥,٠٠٠	١٢٥,٠٠٠	١٢٥,٠٠٠	١٢٥,٠٠٠
إجمالي الأصول غير الجارية	١٣٩,٠٦٦,٢٦٣	١٣٨,١٨٥,٣٧٦	١٤٣,٨٣٧,٣٧٧	١٤٣,٢٣٤,٧٥٤
أصول جارية				
المخزون	٩,٩٨٤,٠٨٧	١٠,٤١٧,٧٤٥	١٤,٧٨٤,٩٣٩	١٥,٠٣٤,٤٣٢
مديونيات تجارية	٦,٤٨٥,١٥٧	٤,٧٢٥,٣٧٧	٨,٦٢٤,٨٤٠	٨,٣٠٨,٧٩٢
أصول مالية بالقيمة العادلة من خلال الربح أو الخسارة	٣,٥٩٤,٥٤٢	٣,٨٧٣,١٩٩	٣,٥٩٤,٥٤٢	٣,٨٧٣,١٩٩
مدفوعات مقدماً وسلفيات ومديونيات أخرى	١,٨٦٣,٣٣٧	٣,٨٢٠,٥٨٤	٣,٤٥٩,١٧١	٤,٧٣٠,٦٧٠
ودائع قصيرة الأجل	١٤,٠٠٠,٠٠٠	١,٥٠٣,٦٩٨	١٩,٢٦٢,٨٦٧	٦,٧٦٣,٦٩٨
النقد وما يماثل النقد	٥,٣٩٧,٢٥٠	٦,٩٥٢,٢١١	٧,٩٦٧,٤٢١	١٣,٩٨٧,١٨١
إجمالي الأصول الجارية	٤١,٣٢٤,٣٧٣	٣١,٢٩٢,٨١٤	٥٧,٦٩٣,٧٨٠	٥٢,٦٩٧,٩٧٢
إجمالي الأصول	١٨٠,٣٩٠,٦٣٦	١٦٩,٤٧٨,١٩٠	٢٠١,٥٣١,١٥٧	١٩٥,٩٣٢,٧٢٦
حقوق المساهمين والالتزامات				
رأس المال والاحتياطيات				
رأس المال	٢٠,٠٠٠,٠٠٠	٢٠,٠٠٠,٠٠٠	٢٠,٠٠٠,٠٠٠	٢٠,٠٠٠,٠٠٠
علاوة إصدار	١٣,٤٥٦,٨٧٣	١٣,٤٥٦,٨٧٣	١٣,٤٥٦,٨٧٣	١٣,٤٥٦,٨٧٣
احتياطي قانوني	٦,٦٦٦,٦٦٧	٦,٦٦٦,٦٦٧	٦,٦٦٦,٦٦٧	٦,٦٦٦,٦٦٧
احتياطي استبدال أصول	٣,٦٤٧,٥٦٦	٣,٦٤٧,٥٦٦	٣,٦٤٧,٥٦٦	٣,٦٤٧,٥٦٦
احتياطي اختياري	٦,٣٥٢,٤٣٤	٦,٣٥٢,٤٣٤	٦,٣٥٢,٤٣٤	٦,٣٥٢,٤٣٤
الأرباح المحتجزة	٨٧,٦٦٤,٩٩٥	٦٤,٣٤٢,١٠٩	١٠٠,٨٠٧,٨٣٩	٨٧,٩٠٤,٥٦٣
حقوق الملكية العائد على مساهمي الشركة الام	١٣٤,٧٨٨,٥٣٥	١١٤,٤٦٥,٦٤٩	١٥٠,٩٣١,٣٧٩	١٣٨,٠٢٨,١٠٣
حصص غير مسيطرة	-	-	٩٧,٥٧٠	-
إجمالي حقوق المساهمين	١٣٤,٧٨٨,٥٣٥	١١٤,٤٦٥,٦٤٩	١٥١,٠٢٨,٩٤٩	١٣٨,٠٢٨,١٠٣
التزامات غير جارية				
قروض لأجل - الجزء غير الجاري	٢٥,٣٧٥,٠٠٠	٣٧,٠٠٠,٠٠٠	٢٥,٣٧٥,٠٠٠	٣٧,٠٠٠,٠٠٠
الضرائب المؤجلة	٣,٢٤٢,٠٠٠	٣,٣٠٦,٠٠٠	٣,٤٥٥,٨٤٥	٣,٤١٩,٩٦٣
مكافآت نهاية الخدمة	٨٣٥,٧٦١	٨١٣,٧١٨	١,٣٧٢,١٢٤	١,٣٠١,٥٦٦
إجمالي الالتزامات غير الجارية	٢٩,٤٥٢,٧٦١	٤١,١١٩,٧١٨	٣٠,٢٠٢,٩٦٩	٤١,٧٢١,٥٢٩
التزامات جارية				
قروض لأجل - الجزء الجاري	٥,١٢٥,٠٠٠	٥,٠٠٠,٠٠٠	٥,١٢٥,٠٠٠	٥,٠٠٠,٠٠٠
دائنيات تجارية وأخرى	٩,٦٠٨,٣٤٠	٧,٧٥٧,٩١٥	١٣,٧٥٨,٢٣٩	١٠,٠٢٤,٨٢٧
ضرائب	١,٤١٦,٠٠٠	١,١٣٤,٩٠٨	١,٤١٦,٠٠٠	١,١٥٨,٢٦٧
إجمالي الالتزامات الجارية	١٦,١٤٩,٣٤٠	١٣,٨٩٢,٨٢٣	٢٠,٢٩٩,٢٣٩	١٦,١٨٣,٠٩٤
إجمالي الالتزامات	٤٥,٦٠٢,١٠١	٥٥,٠١٢,٥٤١	٥٠,٥٠٢,٢٠٨	٥٧,٩٠٤,٦٢٣
إجمالي حقوق المساهمين والالتزامات	١٨٠,٣٩٠,٦٣٦	١٦٩,٤٧٨,١٩٠	٢٠١,٥٣١,١٥٧	١٩٥,٩٣٢,٧٢٦
صافي الأصول للسهم الواحد	٠,٦٧٤	٠,٥٧٢	٠,٧٥٥	٠,٦٩٠

قائمة الدخل الشامل المجمعة وللشركة الأم للنصف الاول المنتهي في 30 f«ffj 2016

	الشركة الأم ٢٠١٦/٦/٣٠ ريال عماني	الشركة الأم ٢٠١٥/٦/٣٠ ريال عماني	المجمعة ٢٠١٦/٦/٣٠ ريال عماني	المجمعة ٢٠١٥/٦/٣٠ ريال عماني
إيرادات	٣٥,٣٦٨,٨٥٩	٣٢,٠٤٩,٩٦٠	٤٩,٩٢٧,٢٣٣	٤٦,٨٢٥,٧٢١
تكلفة المبيعات	(١٩,٥٧٨,١٥٢)	(١٨,٢٦٠,١٣٥)	(٣١,٩٨٦,٦٤٤)	(٢٩,٥٨٨,٠٥٧)
إجمالي الربح	١٥,٧٩٠,٧٠٧	١٣,٧٨٩,٨٢٥	١٧,٩٤٠,٥٨٩	١٧,٢٣٧,٦٦٤
مصروفات عمومية وإدارية	(١,٣٢٣,٥٠٨)	(١,٢٨٨,٩٤٩)	(٢,٣٣٩,٦٨٤)	(٢,٢٠٣,٩٣٢)
مصروفات بيع وتوزيع	(٢,٦٨٠,٨٠٣)	(٢,٥٠٥,٤٢٠)	(١,٧٩٥,٢١٨)	(١,٩٣٩,٧٨٢)
إيرادات أخرى	٢,٨٧٩	٣٣,٢٢٩	٦٧,٦٩٣	١١٩,٣٩٢
الربح من التشغيل	١١,٧٨٩,٢٧٥	١٠,٠٢٨,٦٨٥	١٣,٨٧٣,٣٨٠	١٣,٢١٣,٣٤٢
تكلفة التمويل - بالصافي	(٢٤٦,٠١٦)	(٨١٣,٠٠٢)	(٢٢١,٧٧٧)	(٧٥٥,٦٩٥)
ارباح استثمارات	١٦٨,٩٤٨	٦١,٦٣٧	١٦٨,٩٤٨	٦١,٦٣٧
أرباح (خسائر) القيمة العادلة لأصول مالية بالقيمة العادلة من خلال الربح أو الخسارة	٤٦٥,٣٧٩	(٣٤٠,٠٧٩)	٤٦٥,٣٧٩	(٣٤٠,٠٧٩)
الربح قبل الضرائب	١٢,١٧٧,٥٨٦	٨,٩٣٧,٢٤١	١٤,٢٨٥,٩٣٠	١٢,١٧٩,٢٠٥
ضريبة الدخل	(١,٣٧٩,٦٦٥)	(١,٠٧٧,٠٠٠)	(١,٣٧٢,١١٤)	(١,٢١٤,٣٢٢)
إجمالي الربح والدخل الشامل للفترة	١٠,٧٩٧,٩٢١	٧,٨٦٠,٢٤١	١٢,٩١٣,٨١٦	١٠,٩٦٤,٨٨٣
الربحية الأساسية والمعدلة للسهم الواحد	٠,٠٥٤	٠,٠٣٩	٠,٠٦٥	٠,٠٥٥
إجمالي الربح (الخسارة) والدخل الشامل للفترة موزعة كالآتي:				
منسوبة الى مالكي الشركة الأم	١٠,٧٩٧,٩٢١	٧,٨٦٠,٢٤١	١٢,٩١٤,٢٤٦	١٠,٩٦٤,٨٨٣
حصص غير مسيطرة	-	-	(٤٣٠)	-
إجمالي الربح والدخل الشامل للفترة	١٠,٧٩٧,٩٢١	٧,٨٦٠,٢٤١	١٢,٩١٣,٨١٦	١٠,٩٦٤,٨٨٣

الحسابات بالكامل سوف تسلم أو ترسل بالبريد لأي مساهم سواء باللغة العربية أو الإنجليزية بناءا على طلبه وذلك خلال سبعة أيام من تاريخ استلام الطلب .
ترسل الطلبات على العنوان التالي : شركة ريسوت للأسمنت (ش ع م م) ص . ب 1020 صلالة – 211 - سلطنة عمان .

حثهم على العمل الجاد واكتساب المهارات والخبرات

مدير عام صحة الداخلية يلتقي بالموظفين الجدد في المجالات المختلفة

نزوى: مكتب عُمان - محمد الحضرمي

انتظم ٢٩ خريجا وخريجة من معهد الداخلية للتمريض في العمل لفترة الامتياز التي تعقب مرحلة الدراسة في المؤسسات الصحية المختلفة في محافظة الداخلية، وبهذه المناسبة التقاهم الدكتور علي بن عامر الضاوي المدير العام للمديرية العامة للخدمات الصحية بمحافظة الداخلية، حضر اللقاء مديري الدوائر بالمديرية حيث رحب الدكتور الضاوي بالخريجين، وهنأهم على اجتيازهم مرحلة الدراسة وتطلع الخدمات الصحية بالمحافظة للاستفادة بجهودهم المقبلة، التي سيقدمونها لمسيرة الخدمات الصحية بمحافظة الداخلية، وأكد لهم إنهم على قدر المسؤولية الموكلة على عاتقهم أينما كانوا بالمؤسسات الصحية المختلفة، ونصحهم في ذات الوقت بالأخذ بالمثل العليا من زملاء العمل، وبذل الجهد للاستفادة منهم في تعلم واكتساب المهارات والخبرات، والتي بلا شك ستصقل وتعزز مهاراتهم وقدراتهم، والتأكيد على ضرورة المحافظة على المبادئ السامية، وأخلاقيات المهنة القائمة على الأمانة والإخلاص، وأضاف: إن المرحلة العملية تحتاج إلى بذل الجهود، لتحقيق تطلعاتهم في هذه المهن الإنسانية، وأكد على أهمية التعامل الجيد مع المستفيدين من الخدمة الصحية، سواء كانوا المرضى أو ذويهم، وذلك بغية تقديم الخدمات الصحية على أكمل وجه، ونوه خلال حديثه للحضور إلى أن مهنة التمريض وغيرها من المهن الطبية المساعدة تعتبر العمود الفقري للخدمات الصحية، مشيرا إلى وجوب إيجاد هامش واسع جدا في استيعاب الآخرين من مرضى ومراجعين، من خلال التعامل الحسن، وإلى أهمية العمل بروح الفريق والسعي الحثيث الجاد للتقدم في مكتسباتهم المعرفية، وضرورة تقديم المصلحة العامة وخدمة المجتمع على المصلحة الفردية.

يشار إلى أن الملتحقين بالعمل مؤخرا هم من الخريجين الجدد في مختلف التخصصات كالصيدلة والأشعة والمختبرات والأسنان، بالإضافة إلى (٢٩) خريجا وخريجة من معهد الداخلية للتمريض انتظموا مؤخرا في فترة الامتياز التي تعقب مرحلة الدراسة، يقوم من خلالها الممرضون الجدد بالمرور على مختلف الأقسام والوحدات الطبية بمستشفى نزوى، ومن ثم توزيعهم بعد ذلك للعمل بمختلف المؤسسات الصحية بالمحافظة.

لقاء مع الموظفين الصحيين الجدد

٢٩ خريجا وخريجة من معهد الداخلية للتمريض ينتظمون في مرحلة الامتياز

صحية مسندم تنظم برنامجا تعريفيا للوقاية من أخطار الحريق

من البرنامج التعريفي للوقاية من الحريق

العمانية: نظمت المديرية العامة للخدمات الصحية بمحافظة مسندم برنامجا تعريفيا عن الوقاية من أخطار الحريق بالتعاون مع مركز الدفاع المدني بمسندم. اشتمل البرنامج على الجانب النظري، ومحاضرة بمقر المديرية تناولت شرحا تفصيليا عن طرق الوقاية والخطوات السليمة التي يجب اتباعها في حالات حوادث الحريق لتجنب الإصابات والأضرار البشرية والمادية. كما اشتمل البرنامج على الجانب العملي حيث تم تدريب الموظفين على كيفية الإخلاء بالمبنى وطرق عمل الإسعافات الأولية والتدريب على الوسائل المستخدمة في عملية الإنقاذ والإسعاف.

بلدية هيماء تناقش العديد من الموضوعات المنفذة بالولاية

هيماء- خالد بت إبراهيم الجنيبي

ناقشت بلدية هيماء خلال اجتماعها برئاسة هلال بن زاهر السيفي مدير البلدية وحضور رؤساء الأقسام والموظفين عدة محاور بهدف متابعة سير العمل البلدي حيث أشاد السيفي بما قام به الجميع من أعمال في كافة المجالات التنموية في الولاية رغم وجود النقص في الكادر الوظيفي كما أشار إلى أهمية التعاون في العمل بروح الأسرة الواحدة للارتقاء بالخدمات البلدية والمائية كما تطرق أيضا إلى المشروعات المنفذة والجاري تنفيذها.

خلال مناقشة الموضوعات المنفذة

«الاستشاري الطلابي العماني» بالمملكة المتحدة يستعد لإصدار العدد الأول من مجلته «الأدبية»

يستعد المجلس الاستشاري الطلابي العماني بالمملكة المتحدة لإصدار العدد الأول من مجلته (المجلة الأدبية) والذي سيتم خلال احتفالات السلطنة بالعيد الوطني ٤٦ المجيد. وسوف تعنى المجلة بتوثيق الفعاليات الثقافية الخاصة بالمجلس والجمعيات الطلابية العمانية التي يشرف عليها بمختلف المدن البريطانية، إضافة إلى التعريف بالمواهب الأدبية والفنية للطلبة العمانيين الدارسين بالمملكة المتحدة، حيث سيتم تخصيص جزء من المجلة لعرض مشاركات الطلبة في مجالات الشعر الفصيح والنبطي والخاطرة والقصة القصيرة والمقالات، بالإضافة إلى إبداعات الطلبة الفنية في الرسم والتصوير والتصميم، عن فكرة وأهداف هذا الإصدار يقول فهد بن خميس الكلباني -طالب دكتوراه هندسة كيميائية بجامعة نيوكاسل-رئيس المجلس الاستشاري الطلابي العماني: جاءت مسابقة سفراء عُمان والتي نظمها المجلس في يوليو ٢٠١٥م والتي شملت عدة أقسام منها مسابقة المواهب، لتكشف لنا النقاب عن مواهب أدبية وفنية متميزة للطالب العماني المبتعث في المملكة المتحدة؛ ولذا خرجنا بفكرة المجلة الأدبية؛ لتكون منبرا يصدح بمواهب الطلبة العمانيين الدراسين بالمملكة المتحدة في شتى أنواع الأدب والفنون. وبعد نجاحنا في إصدار العدد الأول من مجلة المجلس العلمية (نتاج) في نوفمبر ٢٠١٥م-أول مجلة علمية للطلبة العمانيين الدارسين خارج السلطنة- والصدى الذي حققته، كان ذلك الدافع الأكبر لنا لتحويل المجلة الأدبية من مجرد فكرة إلى واقع ملموس؛ لإعطاء الطلبة المهتمين بالأدب والفنون مساحتهم الخاصة بهم أيضا، يضيف عبدالله بن سعيد الحوقاني-طالب ماجستير تخطيط استراتيجي والاستثمار بجامعة نيوكاسل-رئيس اللجنة المالية بالمجلس: يعتزم المجلس إيصال المجلة للجمهور العام من الطلبة العمانيين الدارسين بالمملكة المتحدة، وطلبة مؤسسات التعليم العالي الحكومية والخاصة بالسلطنة، إلى جانب المهتمين والمعنيين بالجانب الثقافي بالسلطنة والمملكة المتحدة، والمهتمين باللغة العربية من غير الناطقين بها. غير أن المجلة في المرحلة الحالية ستكون إلكترونية؛ نظرا للتكلفة العالية للطباعة،وعن الموضوعات التي ستحتويها المجلة تقول رقية بنت خلفان الجابرية -طالبة دكتوراه بجامعة باث -المشرفة العامة على المجلة الأدبية: سوف تعنى المجلة بتوثيق الفعاليات الثقافية الخاصة بالمجلس كجائزة سفراء عُمان ومسابقة التصوير الضوئي ومسابقة حفظ القرآن الكريم، كما أنها ستتضمن موضوعات متنوعة في مجالات أدبية وفنية ترتقي بذائقة القارئ وتثري معارفه الثقافية والأدبية. وتضيف الجابرية: طبيعة ثقافة ولغة بيئة الابتعاث قد تحد الطلبة من استثمار مواهبهم بشكل جيد، لذا فالمجلة الأدبية ستكون مساحة للتعريف بهذه المواهب لقراء اللغة العربية وكذلك المهتمين باللغة العربية من غير الناطقين بها. ثريا بنت حمد الحجرية طالبة بكالوريوس تخصص علوم سياسية بجامعة نيوكاسل-رئيسة لجنة الأنشطة بالمجلس تتحدث عن مراحل تنفيذ المجلة قائلة: تم تدشين فكرة المجلة خلال فعاليات اليوم العماني المفتوح والذي نظمه المجلس في فبراير الماضي، ليبدأ بعدها تكوين فريق عمل المجلة وعددهم ثمانية أعضاء والذين تم اختيارهم من طلبة كان لبعضهم تجربة المشاركة في الإصدار الأول من المجلة العلمية وآخرين يمتلكون مواهب في الكتابة الأدبية والشعرية والتصميم والتصوير والرسم، بعدها تم الإعلان عن استقبال مشاركات الطلبة من شهر مايو المنصرم، وذلك عن طريق قنوات التواصل الاجتماعي الخاصة بالمجلس والملحقية الثقافية العمانية بلندن واستمر استقبال المشاركات حتى نهاية شهر يوليو الماضي.

وفي الوقت الراهن يعمل فريق المجلة على مرحلة فرز المشاركات الواردة إليه وتدقيقها لغويا، ليتم بعدها الانتقال لمرحلة تنسيق المواد بحسب الأبواب المخطط لها، كما أن العمل جار في إنجاز التصميم النهائي للصفحات الداخلية والغلاف الخارجي للمجلة، مع الحرص على ألا يقل مستوى نجاح المجلة الأدبية من حيث المحتوى والتصميم عن نظيرتها المجلة العلمية (نتاج). حارث بن سليمان الصبحي -طالب بكالوريوس تخصص هندسة ميكانيكية بجامعة بريستول- مسؤول التصميم: أشرف على التصميم بالمشاركة مع زميلي جمعة النهدي، مرحلة التصميم مرحلة مهمة لا تقل أهمية عن المحتوى؛ حيث يعكس التصميم هوية ورسالة المجلة، ويسوقها للقراء بصريا وفكريا. وسيحمل تصميم المجلة الأدبية طابع الفن الإسلامي ممزوجا بفنون الخط العربي لتعكس روح الثقافة العربية والإسلامية وجماليات اللغة العربية المكتوبة بها أعمال المشاركين. وسيتم تصميم المجلة بالتعاون مع مصممين متطوعين من الطلبة العمانيين الدراسين في المملكة المتحدة، إضافة للتعاون مع طلبة داخل السلطنة. ويضيف الصبحي عن مشاركته ضمن فريق العمل: تجربة الابتعاث تمنحنا كطلبة آفاقا أوسع لا تنحصر في قاعات الدراسة فقط، فهي تجربة ثرية بالخبرات النفسية والفكرية واللغوية والمهارات الحياتية، وقد أعطتني المشاركة في هذا الفريق فرصة التعرف على طلبة جدد وتقوية مهارات التواصل والعمل الجماعي معهم. ناريمان بنت علي الحارثية -طالبة بكالوريوس محاسبة وإدارة مالية بجامعة ستراثكلايد- مشرفة قسم التقارير تقول: يتولى قسم التقارير توثيق فعاليات المجلس الثقافية والعلمية. في العدد الأول سيكون هناك تقارير حول جائزة سفراء عمان السنوية والتي ستدخل نسختها الثانية هذا العام، إلى جانب استعراض تفاصيل مسابقة حفظ القرآن الكريم للطلبة المبتعثين في المملكة المتحدة والتي ينظمها المجلس بالتعاون مع جمعية الطلبة العمانيين في نيوكاسل، كما سيحوي العدد كذلك تقريرا عن مسابقة التصوير الضوئي والتي تنظمها اللجنة الإعلامية للمجلس بالتعاون مع جمعية الطلبة العمانيين في مانشستر وجمعية التصوير الضوئي بمسقط. وتضيف ناريمان: المجلة ستكون فرصة عظيمة لي ليس كعضو في الفريق فحسب، بل أيضا كشخص يكتب الشعر والخاطرة، فالعمل في المجلة سيثري من مخزوني اللغوي والمعرفي في مختلف الفنون والآداب. يضيف زميلها محمود بن عبد الله العبري -طالب دكتوراه بتخصص علوم سياسية بجامعة بانجور ويلز-مسؤول قسم الشعر والأدب النثري: بعد فرز المشاركات واختيار الأجدر بالنشر وخضوعها للتدقيق اللغوي من قبل مختص في اللغة العربية، سيتم إرسال الملاحظات للمشارك للتعديل والانتباه للأخطاء اللغوية التي وقع فيها. وبالتالي تحقق المجلة الأدبية أحد أهدافها المنشودة وهو رفع المخزون اللغوي للطلبة، وسيفتح باب المشاركة في المجلة للطلبة العمانيين الدراسين بالمملكة المتحدة من مختلف المراحل الجامعية، على أن يخلو العمل المشارك من أي عبارات تخالف تعاليم الدين الإسلامي والعرف العام أو عبارات تحرض على العنصرية أو تنحاز لتوجهات سياسية بعينها. وعن مشاركته ضمن فريق العمل يقول العبري: وجودي ضمن فريق عمل المجلة أضاف لتجربتي في الابتعاث بعدا آخر أجمل، من حيث اكتساب مهارات العمل التطوعي وإدارة الوقت وشغل وقت الفراغ بالمفيد، إضافة لمشاركة القراء بعض أشعاري.

يذكر أن المجلة الأدبية ستكون مجلة سنوية تصدر باللغة العربية، وتشرف على إصدارها لجنة الأنشطة بالمجلس الاستشاري الطلابي العماني بالمملكة المتحدة.

عبدالله الحوقاني

الحارث الصبحي

ناريمان الحارثية

محمود العبري

ثريا الحجرية

رقية الجابرية

فهد الكلباني

مشاركة واسعة في المخيم الفلكي العربي بجبل شمس

حلقة لإعداد المناظير الفلكية

متابعة البقع الشمسية

الحمراء – عبدالله بن محمد العبري

شهد المخيم الفلكي العربي الذي خصص لرصد شهب البرشاويات حضورا كبيرا ومشاركة خليجية وعربية واسعة حيث تكون هذه الشهب أكثر وضوحا في هذه المنطقة ويمكن مشاهدتها بكل وضوح وتصويرها مما جعل فريق منظار الكون القائم على تنفيذ هذا المخيم واللجنة المنظمة تمدد فترة إقامته لمدة ثلاثة أيام من أجل ان تعم الفائدة وإعطاء المشاركين وقتا أطول من أجل الاستفادة العلمية الفلكية والاستمتاع بجمال الطبيعة التي يتميز بها جبل شمس خصوصا وان أغلب المشاركين يأتون لزيارة هذه المنطقة لأول مرة وقد تخلل برنامج المخيم العديد من الفعاليات الفلكية من بينها المحاضرات الفلكية النظرية التي عرف المحاضرون من خلالها الحضور على صفحة السماء وما تحويه من النجوم والكواكب والأقمار ومساراتها باتجاهات تختلف بعضها عن الأخرى والتي كانت في الماضي تعتبر بمثابة البروج أو التي يتم بها الاستدلال على وجهات مقاصد القوافل التجارية والسفر وكذلك يعتمد عليها البحارون في عرض البحر للوصول إلى وجهاتهم ومنها الثابت الذي يكون محور الاستدلال.

واستمرت فعاليات المخيم بإقامة محطات لرصد تلك الكواكب والنجوم عن طريق المناظير الفلكية المتقدمة والتي مكنت المشاركين من التعرف عليها عن قرب ومن بين الفعاليات أيضا الجولات الاستطلاعية الخلوية التي قام بها المشاركون لجوانب مختلفة من جبل شمس حيث تم زيارة المزارع الطبيعية والتجمعات الزراعية في منطقة الخطيم والمواقع السياحية التي يتميز بها الجبل إلى جانب مسارات مغامرات المشي وسط الممرات الجبلية والاطلاع على مسار طريق ساب بني خميس المطل على مجرى وادي النخر بما يسمى الفالق العظيم مما جعل المشاركين من دول الخليج والدول العربية يحملون انطباعا

خلال التعريف بأهداف المخيم

عن التقسيمات الصخرية العجيبة والأخاديد والمرتفعات الجبلية التي تتميز بندرة الحياة النباتية كالأشجار العالية مثل العلعلان والبوت والنمت تلك النباتات التي تستوي ثمارها في مواسم مختلفة منها ما يثمر وهو على مستوى الأرض ومنها ما يرتفع قليلا ولا يوجد مثيل لها في دول الوطن العربي ومن بين الفعاليات التي تضمنها المخيم اللقاءات التعريفية والجلسات الشعبية وتناول القهوة العربية والحلوى العمانية والرطب بمختلف أنواعه إلى جانب الفقرات الترفيهية التي أمتعت المشاركين خاصة وأنها أقيمت تحت الأجواء الكاشفة والهواء الطلق ساعد على ذلك أجواء الجبل الاستثنائية التي تتميز بالبرودة ليلا واعتدالها نهارا والهدوء الذي يتيح للجميع فرصة المشاركة والاستمتاع بما يقدمه المخيم من فعاليات وقد حقق المخيم أهدافه المنشودة من خلال تبادل الخبرات والمعارف الخليجية والعربية في مجال علوم الفلك والفضاء و إثراء المحتوى العربي الفلكي في الشبكة المعلوماتية العالمية (الإنترنت) والتشجيع على نشر الثقافة الفلكية في وسائل التواصل الاجتماعي من حيث التركيز على المحاضرات والحلقات النقاشية المثرية والحلقات التدريبية وأمسيات الرصد الفلكي والاستماع إلى الخبرات الخليجية والعربية في هذا المجال.

التربية وتنمية نفط عمان توقعان مذكرة تفاهم لتمويل «مكتبة وسائط الواقع الافتراضي»

جانب من توقيع مذكرة التفاهم

وقعت وزارة التربية والتعليم أمس مذكرة تفاهم مع شركة تنمية نفط عمان ش.م.م لتمويل مشروع مكتبة وسائط العالم الافتراضي، وقعها كل من الدكتور يحيى بن خميس الحارثي مدير عام المديرية العامة لتطوير المناهج ممثلاً للوزارة، وسليمان بن مسعود التوبي مدير مديرية نفط الجنوب ممثلاً لشركة تنمية نفط عمان ش.م.م، وذلك بديوان عام الوزارة. تقوم فكرة المشروع على إعداد محتوى أومكتبة وسائط تضم العديد من المعالم الوطنية التي يتم عرضها تقنيا باستخدام تقنية الواقع الافتراضي عبر التصوير رباعي الأبعاد بما يمكن المستخدمين من فتح أي وسيط رقمي لإظهاره بصورة واقعية افتراضية بمختلف الأبعاد والمكونات والاتجاهات وذلك بالتركيز على المعالم الوطنية بالسلطنة ذات الارتباط بالمناهج الدراسية والأنشطة التعليمية، بهدف توظيف تكنولوجيا الواقع الافتراضي لخدمة عمليتي التعليم والتعلم، والمساهمة في إيجاد محتوى إلكتروني تفاعلي لدعم المكتبة الرقمية بالبوابة التعليمية، وتوظيف التعليم والتعلم الإلكتروني داخل الغرفة الصفية، والتعريف بالمعالم الوطنية المتعددة بالسلطنة باستخدام تكنولوجيا الواقع الافتراضي، وإثراء العملية التعليمية بوسائط متعددة تسهم في تحقيق أهداف المنهج الدراسي بالإضافة لتوظيف مكتبة المعالم الوطنية في مجال الأنشطة التربوية.

يتمثل الدعم المنصوص عليه في هذه المذكرة في تمويل مشروع مكتبة وسائط الواقع الافتراضي ويشرف على تنفيذ المشروع وزارة التربية والتعليم وفقا للمعايير المتبعة والمعدة، ويأتي المشروع تأكيدا للدور الفاعل الذي تلعبه التكنولوجيا في مجال التربية والتعليم وإيمانا من الوزارة بتوفير عدة معينات ووسائل تعليمية إلكترونية داعمة للمنهاج والتعلم عبر الإنترنت والوسائط الأخرى.

سوء استخدام المنظفات المنزلية محاضرة بجنوب الباطنة

جانب من المحاضرة

الرستاق - سعيد السلماني

نفذت إدارة البيئة والشؤون المناخية بمحافظة جنوب الباطنة محاضرة توعوية للأمهات قدمتها أمنية السلامية رئيسة قسم الشؤون المناخية بالانتداب بالإدارة، تحدثت فيها عن الأضرار الصحية الناجمة عن سوء استخدام المنظفات المنزلية ومواد التبيض ومستحضرات التجميل، والبدائل الطبيعية للتقليل والحد من استخدام المواد المصنعة من مركبات كيميائية مختلفة تدخل في استخداماتنا، كما تضمنت المحاضرة عددا من المناقشات والأسئلة حول بعض الأمثلة على حوادث ومشاكل استخدام المستحضرات المصنوعة من المركبات الكيميائية التي تشكل خطورة بالغة على صحة الإنسان والبيئة. يأتي تنفيذ المحاضرة في إطار توصيل رسالة توعوية مفهومة للمجتمع.

فنيو بلدية لوى يتدربون على الإنشاءات

جانب من الحلقة التدريبية

لوى - عبدالله بن سالم المانعي

نفذت بلدية لوى لموظفيها بقسم الشؤون الفنية حلقة تدريبية بشركة (ناجاراجونا) للإنشاءات العالمية العاملة في مجال صنع القوالب الإسمنتية المتنوعة، وقد كان على رأس المجموعة المهندس الفني المختص في البلدية، حيث قدم القائمون على الشركة شرحا وافيا عن أعمالها والدور الذي تلعبه في مجال رصف الطرق. ووقف المتدربون ميدانيا على أعمال الشركة وعلى الآلات والمعدات المستخدمة، ونظام الجودة الذي تتبعه لتحسين خدماتها إضافة إلى الفحوصات المخبرية التي تجريها الشركة لمنتجاتها الإنشائية.

يذكر أن الحلقة التدريبية تأتي ضمن خطة قسم الشؤون الفنية بالبلدية لهذا العام لمتابعة المستجدات في الجوانب الفنية المتعلقة بالإنشاءات.

معسكر عمل شبابي بالحمراء

مشاركة العاملين بالبلدية

الحمراء – عبدالله بن محمد العبري

نظمت اللجنة الشبابية بولاية الحمراء بالتعاون مع فريقي النصر الرياضي وفريق الاتحاد الرياضي بدعم من بلدية الولاية معسكر عمل شبابيا شارك فيه أكثر من ٧٠ شابا من مختلف الفرق الرياضية وكان الهدف منه تنظيم جهود نظافة واسعة لمجرى ساقية فلج الرس من منبع شريعة الفلج وحتى مصبه في مجرى وادي المنيبك في منطقة الشريجة إلى جانب تنظيف بعض من قنوات الفلج المحاذية لساقية الرس حيث تم خلال المعسكر إزالة الحشائش والنباتات التي نمت على مجرى وجوانب الساقية وكذلك إزالة مخلفات المزارع من أطراف النخيل والتي أقدم بعض المزارعين على التخلص منها في هذا المجرى إلى جانب إزالة الطحالب حيث كان لتلك المخلفات والنباتات الأثر السلبي في إعاقة جريان المياه الزائدة عن حاجة المزارع والتي صممت ساقية الرس كقناة لتصريفها أثناء هطول الأمطار وجريان الأودية وزيادة منسوب مياه الفلج حتى يفوق عن حاجة المزارع ولو بقيت لتسببت في إغراق النباتات والنخيل وتلف الثمار خاصة في فصل الصيف الذي تشهد فيه الولاية هطول أمطار غزيرة كما تكون الطحالب بمثابة البؤر لتوالد البعوض مما يتطلب المزيد من الجهد والمال لمكافحته بالمبيدات الحشرية وفرق المكافحة وقد بذل المشاركون في هذا المعسكر جهودا كبيرة لجعل القناة نظيفة تتدفق فيها المياه الزائدة والتخلص منها في مجرى الوادي ليستفيد منها المخزون المائي للآبار التي يعتمد المزارعون عليها في ري المحاصيل الزراعية وجاء تنظيم هذا المعسكر ضمن خطة برنامج شبابي ٢٠١٦ م لتشجيع الشباب على المشاركة في الفعاليات الشبابية وممارسة العمل التطوعي والتدريب على إدارة الحملات والمعسكرات الخدمية والاهتمام بالبيئة ونظافة الأحياء السكنية وقنوات مياه الأفلاج وقد كان لبلدية الحمراء دور كبير وفعال في توفير المعدات والأدوات اللازمة للعمل وقد ثمن رئيس وأعضاء اللجنة الشبابية جهود كل الذين ساهموا وشاركوا في إنجاح هذا المعسكر من مؤسسات وأفراد.

إزالة الحشائش

بلدية المضيبي تنظم حملة للنظافة العامة

من حملة النظافة

المضيبي - علي الحبسي

نظمت بلدية المضيبي حملة نظافة عامة بمشاركة الفروع التابعة لها في نيابتيها: سمدالشأن وسناو ومنطقة خضراء بني دفاع وتأتي هذه الحملة ضمن جهود البلدية في التوعية والنظافة العامة التي تقوم بها وتشمل مختلف قرى الولاية، وحول ذلك تحدث صالح بن حميد الحارثي مدير البلدية قائلا: تستهدف الحملة التخلص من تكدس القمامة والمخلفات، من خلال الاستعانة بالكوادر البشرية وآليات البلدية وفروعها بنقل شحنات القمامة والمخلفات التي تشكل ظاهرة غير صحية والتي تهدد نظافة البيئة بسبب ما ينتج عن هذه القمامة من توالد القوارض والحشرات، وحرصا من بلدية المضيبي على إظهار المدينة بالمظهر اللائق، مضيفا: إننا نأمل من جميع أصحاب المساكن و المنشآت، والمقاولين التخلص من المخلفات أولا بأول خوفا من تكدسها بشكل عشوائي وظهور العديد من السلبيات على المظهر العام كما نأمل تعاون الجميع مع البلدية في مثل هذه الحملات حيث سبق وأن نفذت مثل هذه الحملات والتي تخللتها برامج للتوعية على المحافظة على البيئة والتخلص من المخلفات باستمرار والتواصل مع البلدية بهذا الشأن في كل الأوقات.

صالح الحارثي

إعلان قضائي

الثلاثاء ١٢ من ذي القعدة ١٤٣٧هـ الموافق ١٦ من أغسطس ٢٠١٦م العدد ١٢٨٥٩

Tuesday 16 August 2016 Edition No 12859

مجلس الشؤون الادارية للقضاء
المحكمة الابتدائية بصحار
أمانة سر المحكمة

إعلان حكم لسريان ميعاد الاستئناف

تعلن امانة المحكمة الابتدائية بصحار أنه بتاريخ ٢٠١١/٦/٢٨ صدر الحكم التالي في الدعوى المدنية الثلاثية رقم (٢٠١٦/١٨١) لصالح / الحسين بن علي بن غريب البلوشي بصفته أحد الشركاء بشركة عيون شناص الدولية للتجارة ضد المدعى عليهم ١- راج كومار أوني هندي ٢- مينا راج هندي ٣- ايشواريه راج هندي نتين راج هندي :
حكمت المحكمة في مادة تجارية بحل شركة عيون شناص الدولية للتجارة ش.م.م والتي تحمل السجل التجاري رقم ١١٥٨١٦٧ وتعيين مصف للقيام بأعمال التصفية بالاشتراك مع مراقب حسابات الشركة أو مديرها ان وجدوا لتحضير جرد أصول الشركة وديونها ويضع المصفي في يده دفاتر الشركة وسجلاتها ومستنداتها وموجوداتها ويسجل جميع أعمال التصفية في دفتر يومي يمسك وفقا لقواعد المحاسبة المتبعة في التجارة ويحتفظ بجميع الدفاتر والأوراق والسجلات العائدة للتصفية وعندما يطلب منه ذلك ان يضع الدفاتر والأوراق والسجلات العائدة للتصفية تحت تصرف أي شريك وللمصفي مطلق الصلاحية في تمثيل الشركة وإدارة أعمالها وتمثيلها أمام المحاكم بصفة مدعية أو مدعية عليها وأتخاذ أي إجراءات للمحافظة على مصالحها وله الحق في بيع موجودات الشركة في سبيل التصفية ولا يجوز له ان يعقد أي تسوية مع دائني الشركة أو أن يقبل التحكيم نيابة عنها أو أن يتخلى عن أي تأمين أو أي نوع آخر من الضمان يعود على الشركة بأقل من كامل قيمته ولا يجوز له بيع موجودات الشركة ومشاريعها جملة أن يتفرع عنها إلا بعد الحصول على موافقة الشركاء أو بعد موافقة المحكمة ولا يجوز له أن يباشر عمليات جديدة مالم تكن هذه العمليات ضرورية لتصفية الشركة الراهنة ويقوم بواسطة النشر في الجريدة الرسمية أو بأي طريقة أخرى مناسبة بدعوة دائني الشركة إلى تقديم ادعاءاتهم ضد الشركة لتدوينها خلال الستة الاشهر من تاريخ النشر وعلى المصفي بعد تسوية الادعاءات الصحيحة الموجهة ضد الشركة أن يعيد إلى كل شريك قيمة حصته أو أسهمه في رأس مال الشركة وأن يوزع بين الشركاء أي موجودات متبقية بنسبة حصة أو أسهم بحل منهم في رأس مال الشركة واذا لم يكف صافي الموجودات لتغطية القيمة الكاملة لحصص أو أسهم الشركاء يوزع العجز بين الشركاء بالنسبة المنصوص عليها لتوزيع الخسائر وبإنتهاء أعمال التصفية يقدم المصفي ومراقبوا الحسابات إن وجدوا تقرير نهائيا وكشفهم حسابيا عن أعمالهم وبعد الموافقة عليه يعلن المصفي إنتهاء أعمال التصفية وتسجيل ذلك التجاري والمحكمة تضيف جميع المصاريف على عاتق التصفية .
ولما كان المحكوم عليهم لم يحضر أحد من طرفهم جلسة النطق بالحكم وتعذر إعلانه بالطرق العادية، فإن هذا يعتبر إعلانا له بالحكم طبقا للمادتين (١١ ، ٢٠٤) من قانون الإجراءات المدنية والتجارية الصادر بالمرسوم السلطاني رقم (٢٠٠٢/٢٩م) .
أمانة سر المحكمة

مجلس الشؤون الادارية للقضاء
المحكمة الابتدائية بالسيب
أمانة سر المحكمة

إعلان طلب تنفيذ حكم

تعلن أمانة سر المحكمة أن طالب التنفيذ/بنك مسقط تقدم بطلب التنفيذ التجاري رقم ٢٠١٦/١٥١٦م لتنفيذ الحكم الصادر في الدعوى التجارية رقم ٢٠١٥/٦٩٢ والذي قضى بإلزام المنفذ ضده/سيمون جون دوفيلد بأن يؤدي للمدعي مبلغا قدره (٥٧,٠٧٨/٧٤٧ ر.ع) سبعة وخمسون ألفا وثمانية وسبعون ريالا عمانيا وسبعمائة وسبع واربعون بيسة وفائدة ٥,٥٩٪ من تاريخ ٢٠١٥/٥/١م حتى السداد ومبلغ (١٠٠ ر.ع) مائة ريال عماني اتعاب محاماة وإلزامه بمصاريف الدعوى.
ونظرا لتعذر إعلانه بالطرق العادية فقد تقرر توجيه هذا الاعلان إليه عن طريق النشر متضمنا تكليفه بالوفاء بما هو مطلوب منه خلال سبعة أيام من تاريخ النشر عملا بالمادة (١١) من قانون الإجراءات المدنية والتجارية الصادر بالمرسوم السلطاني رقم ٢٠٠٢/٢٩م.
أمانة سر المحكمة

مجلس الشؤون الادارية للقضاء
المحكمة الابتدائية بالسيب
أمانة سر المحكمة

إعلان طلب تنفيذ حكم

تعلن أمانة سر المحكمة أن طالب التنفيذ/بنك مسقط تقدم بطلب التنفيذ التجاري رقم ٢٠١٦/١٥١٧م لتنفيذ الحكم الصادر في الدعوى التجارية رقم ٢٠١٥/٨٨٩ والذي قضى بإلزام المنفذ ضده/دافيد باول اندريوس بسداد مبلغ ٢٨,٦٤٧/٤٥٩ ر.ع ثمانية وعشرين ألفا وستمائة وسبعة واربعين ريالا عمانيا واربعمائة وتسع وخمسين بيسة والفوائد بواقع ٥,٩٥٪ سنويا من تاريخ رفع الدعوى الحاصل في ٢٠١٥/١١/٩ حتى تمام السداد وألزمته بالمصاريف ومبلغ (٥٠ ر.ع) خمسين ريالا عمانيا مقابل اتعاب محاماة.
ونظرا لتعذر إعلانه بالطرق العادية فقد تقرر توجيه هذا الاعلان إليه عن طريق النشر متضمنا تكليفه بالوفاء بما هو مطلوب منه خلال سبعة أيام من تاريخ النشر عملا بالمادة (١١) من قانون الإجراءات المدنية والتجارية الصادر بالمرسوم السلطاني رقم ٢٠٠٢/٢٩م.
أمانة سر المحكمة

مجلس الشؤون الادارية للقضاء
المحكمة الابتدائية بمسقط
أمـــانة سـر المحكمة

إعـلان طلـب تنفيـذ

تعلن أمانة سر المحكمة أن/راشد بن زويد بن عيسى الزعابي تقدم بطلب التنفيذ التجاري رقم: ٢٠١٦/٢٣٧٦ لتنفيذ الحكم الصادر في الاستئناف رقم ٢٠١٥/٧٥١ لإلزام المنفذ ضدها/شركة أقمار الكون الوطنية ، بسداد مبلغ قدره ٤,٧٢٠ ر.ع (أربعة آلاف وسبعمائة وعشرون ريالا عمانيا) ومعاليم استهلاك الماء والكهرباء عن تلك المدة من (٢٠١٥/٢/١م إلى ٢٠١٦/٢/١م) ومبلغ قدره -/٢٠٠ ر.ع (مائتا ريال عماني) اتعاب المحاماة عن درجتين وإلزامها بإخلاء الشقة والمحل المؤجرين وألزمتها بالمصاريف عن الدرجتين.
ونظر لتعذر إعلان المنفذ ضدها بالطرق العادية، يعتبر هذا إعلانا لها متضمنا تكليفها بالوفاء بما هو مطلوب منها خلال سبعة ايام من تاريخ هذا النشر عملا بالمادة (١١) من قانون الإجراءات المدنية والتجارية الصادر بالمرسوم السلطاني رقم ٢٠٠٢/٢٩م وتعديلاته.
أمانة سر المحكمة

مجلس الشؤون الادارية للقضاء
المحكمة الابتدائية بمسقط
أمـــانة سـر المحكمة

إعـلان قضـائي

تعلن أمانة سر المحكمة أن /منير احمد سليمان أقام الدعوى التجارية «ايجارات» رقم: ٢٠١٦/٤٨٧ ضد/مخبز الفوارس الحديث لمطالبته:
١. بإخلاء المحل المؤجر له رقم (٢) بالمبنى رقم (٦٢٦٥) الكائن بالقطعة رقم (١/١/٢١) شارع رقم (٤٢٢٨) مجمع رقم (٢٤٢) وتسليمه له خاليا من الاشخاص والشواغل مع القيمة الايجارية المستحقة عن شغله له ابتداء من توقفه عن دفع اجرة شهر فبراير ٢٠١٦م حتى اجرة شهر يونيو ٢٠١٦م بقيمة -/٤١٢٥ ر.ع (أربعة آلاف ومائة وخمسة وعشرين ريالا عمانيا) مع ما يستجد منها وما قد يترصد من قيمة استهلاكات الكهرباء والمياه حتى تاريخ هذا التسليم فضلا عن تحميله الرسوم والمصاريف شاملة اتعاب المحاماة مع شمول الحكم بالنفاذ المعجل طبقا للقانون.
ونظرا لتعذر إعلان المدعى عليه بالطرق العادية، يعتبر هذا النشر إعلانا له بموعد نظر الدعوى في يوم الأحد الموافق ٢٠١٦/٨/٢١م الساعة التاسعة بمقر المحكمة الكائن (بالخوير مجمع المحاكم - حي الوزارات خلف وزارة العدل) عملا بالمادة (١١) من قانون الإجراءات المدنية والتجارية الصادر بالمرسوم السلطاني رقم ٢٠٠٢/٢٩م وتعديلاته.
أمانة سر المحكمة

مجلس الشؤون الادارية للقضاء
المحكمة الابتدائية بمسقط
أمانة سر المحكمة

إعلان حكم

تعلن أمانة سر المحكمة الابتدائية بمسقط انه بتاريخ ٢٠١٦/٧/١٤م صدر حكم في الدعوى المدنية رقم ٢٠١٦/٣٢٣م لصالح علي بن مبارك بن خميس العريمي ضد سلطان بن خميس بن خصيب السيابي قضى بإلزام المدعى عليه بأن يؤدي للمدعي الأجرة المستحقة من ٢٠١٦/٣/٣م حتى تاريخ الفصل في الدعوى ومايستجد منها حتى الاخلاء الفعلي بواقع اجرة شهرية ٣٠٠ ر.ع ثلاثمائة ريال عماني وبإخلاء العين موضوع التداعي وتسليمها خالية من شواغلها للمدعي والزامه بالمصاريف ورفض ماعدا ذلك من طلبات .
ولما كان المحكوم ضده لم يحضر جلسة النطق بالحكم وتعذر إعلانه بالطرق العادية يعتبر هذا النشر إعلانا له بالحكم طبقا للمادتين (١١، ٢٠٤) من قانون الإجراءات المدنية والتجارية الصادر بالمرسوم السلطاني رقم: ٢٠٠٢/٢٩م .
أمانة سر المحكمة

مجلس الشؤون الادارية للقضاء
المحكمة الابتدائية بمسقط
أمانة سر المحكمة

إعلان حكم

تعلن أمانة سر المحكمة أنه صدر حكم بتاريخ: ٢٠١٦/٥/١٩م في الدعوى التجارية رقم ٢٠١٥/٤٥٧م المقامة من شركة / البرعمي لمواد البناء والتجارة ش.م.م قضى بإلزام المحكوم ضدها شركة ركان للطرق والجسور ش.م.م بسداد مبلغ قدره ٢,٢٩٧/٩٣٠ ر.ع الفان ومائتان وسبعة وتسعون ريالا وتسعمائة وثلاثون بيسة ومبلغ ١٠٠ ر.ع مائة ريال أتعاب محاماة والمصاريف .
ولما كان المحكوم ضدها لم تحضر جلسة النطق بالحكم وتعذر إعلانه بالطرق العادية يعتبر هذا النشر إعلانا لها بالحكم طبقا للمادتين (١١، ٢٠٤) من قانون الإجراءات المدنية والتجارية الصادر بالمرسوم السلطاني رقم: ٢٠٠٢/٢٩م وتعديلاته .
أمانة سر المحكمة

مجلس الشؤون الادارية للقضاء
المحكمة الابتدائية بمسقط
أمانة سر المحكمة

إعلان حكم

تعلن أمانة سر المحكمة أنه صدر حكم بتاريخ: ٢٠١٢/٤/١٠م في الدعوى التجارية رقم ٢٠١٦/٣٤م المقامة من/بنك مسقط قضى بإلزام المحكوم ضده / عبدالله بن سليم بن عائل الوهيبي بسداد مبلغ وقدره ٩,٠٣٣,٠٠٠ ر.ع تسعة آلاف وثلاثة وثلاثون ريالا والفوائد المستحقة عليه بواقع ٩٪ من تاريخ أقامة الدعوى حتى تاريخ السداد ومبلغ ١٠٠ ر.ع مائة ريال أتعاب محاماة والمصاريف .
ولما كان المحكوم ضده لم يحضر جلسة النطق بالحكم وتعذر إعلانه بالطرق العادية يعتبر هذا النشر إعلانا له بالحكم طبقا للمادتين (١١، ٢٠٤) من قانون الإجراءات المدنية والتجارية الصادر بالمرسوم السلطاني رقم: ٢٠٠٢/٢٩م .
أمانة سر المحكمة

مجلس الشؤون الادارية للقضاء
المحكمة الابتدائية بمسقط
أمانة سر المحكمة

إعلان حكم

تعلن أمانة سر المحكمة أنه صدر حكم بتاريخ: ٢٠١٦/٥/٢٩م في الدعوى المدنية إيجارات رقم ٢٠١٦/١٨٥م المقامة من/ ١- الحبيب وشركاه ش.م.م ٢- علي عبدالحسين علي المسقطي والذي قضى بالزام المحكوم ضدها / مشاريع رذاذ الجزيرة المتحدة ش.م.م بإلزام المدعى عليها بأن تؤدي للمدعيين الأجرة المستحقة من ٢٠١٥/٥/١ م حتى ٢٠١٥/١٠/٣١م وإلزامها بسداد مقابل استهلاكها للتيار الكهربائي والمياه خلال شغلها للعين موضوع التداعي وإلزامها بالمصاريف ومبلغ ١٠٠ ر.ع مائة ريال مقابل أتعاب المحاماة ورفض ماعدا ذلك من طلبات .
ولما كان المحكوم ضدها لم تحضر جلسة النطق بالحكم وتعذر إعلانها بالطرق العادية يعتبر هذا النشر إعلانا لها بالحكم طبقا للمادتين (١١، ٢٠٤) من قانون الإجراءات المدنية والتجارية الصادر بالمرسوم السلطاني رقم: ٢٠٠٢/٢٩م .
أمانة سر المحكمة

مجلس الشؤون الادارية للقضاء
المحكمة الابتدائية بمسقط
أمانة سر المحكمة

إعلان حكم

تعلن أمانة سر المحكمة أنه صدر حكم بتاريخ: ٢٠١٦/٣/٣١م في الدعوى التجارية إيجارات رقم ٢٠١٦/٦٥م المقامة من/ حمد بن محمد بن محسن الراشدي قضى بإلزام المحكوم ضدها مشاريع حفيظة المتحدة بسداد الأجرة المستحقة من ٢٠١٥/٩/١م حتى تاريخ الفصل في الدعوى وما يستجد منها حتى الإخلاء الفعلي بواقع أجرة شهرية (ثلاثمائة وخمسين ريالا والزامها بسداد مقابل استهلاكها للتيار الكهربائي والمياه خلال شغلها للعين بموجب عقد الايجار سند الدعوى واخلاء العين موضوع عقد الايجار المؤرخ في ٢٠١٥/٤/١٥ م وتسليمها للمدعي خالية من شواغلها والزامها بالمصاريف ومائة ريال عماني مقابل اتعاب المحاماة .
ولما كان المحكوم ضدها لم تحضر جلسة النطق بالحكم وتعذر إعلانها بالطرق العادية يعتبر هذا النشر إعلانا لها بالحكم طبقا للمادتين (١١، ٢٠٤) من قانون الإجراءات المدنية والتجارية الصادر بالمرسوم السلطاني رقم: ٢٠٠٢/٢٩م وتعديلاته .
أمانة سر المحكمة

مجلس الشؤون الادارية للقضاء
المحكمة الابتدائية ببركاء
أمانة سر المحكمة

إعلان طلب تنفيذ حكم

تعلن أمانة سر المحكمة أن طالب التنفيذ / بنك ظفار قد تقدم بفتح ملف تنفيذ رقم ٢٠١٦/٤٦٣م في الحكم الصادر في الدعوى رقم ٢٠١٥/١٠٩ ضد المنفذ ضده حمود بن علي بن محمد المسكري والذي قضى بالآتي إلزام المنفذ ضده بأن يؤدي لطالب التنفيذ مبلغا قدره ٣٥٦٤٧,٣٦٤ ر.ع خمسة وثلاثون الفا وستمائة وسبعة واربعون ريالا وثلاثمائة واربع وستون بيسة والفائدة الاتفاقية بواقع ٨٪ سنويا من تاريخ رفع الدعوى حتى تمام السداد والمصروفات ومبلغ ١٠٠ ر.ع مائة ريال مقابل اتعاب المحاماة.
وعليه يعد هذا النشر إعلانا له بمضمون التنفيذ تكليفه له بالوفاء بالآتي بسداد مبلغ قدره ٣٥٦٤٧,٣٦٤ ر.ع خمسة وثلاثون الفا وستمائة وسبعة واربعون ريالا وثلاثمائة واربع وستون بيسة والفائدة الاتفاقية بواقع ٨٪ سنويا من تاريخ رفع الدعوى حتى تمام السداد والمصروفات ومبلغ ١٠٠ ر.ع مائة ريال مقابل اتعاب المحاماة خلال سبعة أيام من تاريخ النشر ، عملا بالمادة (١١ ، ٣٥٦) من قانون الاجراءات المدنية والتجارية الصادر بالمرسوم السلطاني رقم ٢٠٠٢/٢٩م وتعديلاته .
أمانة سر المحكمة

مجلس الشؤون الادارية للقضاء
المحكمة الابتدائية بمسقط
أمانة سر المحكمة

إعـلان قضـائي

تعلن أمانة سر المحكمة أن/شركة بهوان للمقاولات أقامت الدعوى التجارية رقم: ١٠٥٥/ت/٢٠١٤م ضد/ شركة دي إس إم إي للإنشاءات ش.م.م لمطالبتها بالآتي:
١- إخراج واستبعاد المدعى عليها الأولى من تشغيل وغدارة شركة المحاصاة.
٢- إلزام المدعى عليها الاولى بتوفير ضمان مقابل لتمديد فترة ضمان حسن التنفيذ المطلوب تقديمه إلى صاحب العمل.
٣- سداد المدعى عليها الاولى تكاليف الفائدة والغرامات الناشئة عن تأخير التسوية النهائية واستلام الاموال المحتجزة المستحقة من صاحب العمل.
٤- القضاء باعتبار المدعية منفردة بالتحكم التام في عمليات شركة المحاصة بما في ذلك الحق في تشغيل الحساب المصرفي لشركة المحاصة بمفردها.
٥- سداد المدعى عليها الثانية المساهمة بمبلغ ٥,٩٣٥,١٦٠ ر.ع (خمسة ملايين وتسعمائة وخمسة وثلاثين ألفا ومئة وستون ريالا عمانيا) أي ما نسبته ٥٧,٤٪ من الخسائر المتكبدة من قبل شركة المحاصة وأي خسائر مستقبلية أخرى تتعلق بالمشروع.
٦- سداد المدعى عليهما بدفع مبلغ ١٠٠,٠٠٠ ر.ع (مائة ألف ريال عماني) كتعويض عما لحق بسمعة الشركة التجارية وعن الاضرار المادية والادبية التي لحقت بالمدعية.
٧- سداد المدعى عليهما بالرسوم والمصروفات ومقابل أتعاب المحاماة.
ونظرا لتعذر إعلان المدعى عليها بالطرق العادية، يعتبر هذا النشر إعلانا لها بموعد نظر الدعوى في يوم الخميس الموافق: ٢٠١٦/١٠/٢٠م الساعة التاسعة بمقر المحكمة الكائن (بالخوير - مجمع المحاكم - خلف وزارة العدل) عملا بالمادة (١١) من قانون الإجراءات المدنية والتجارية الصادر بالمرسوم السلطاني رقم ٢٠٠٢/٢٩م وتعديلاته.
أمانة سر المحكمة

مجلس الشؤون الادارية للقضاء
المحكمة الابتدائية بإبراء
أمانة سر المحكمة

إعلان حكم لسريان ميعاد الاستئناف

تعلن أمانة سر المحكمة الابتدائية بإبراء انه بتاريخ ١٤٣٧/١٠/١٦ هـ الموافق ٢٠١٦/٧/٢١م صدر حكم في الدعوى التجارية رقم (٢٠١٦/٣م) لصالح شركة سهيل بهوان للسيارات، ضد المدعى عليه/ فيجايان سيندان شيروفوت تور (هندي الجنسية) حيث حكمت المحكمة بالآتي: بإلزام المدعى عليه بأن يؤدي للمدعية مبلغا قدره (٣٦٣٥ ر.ع) ثلاثة آلاف وستمائة وخمسة وثلاثون ريالا عمانيا وألزمته بالمصاريف ومبلغ خمسين ريالا (٥٠ ر.ع) لأتعاب المحاماة مع التصريح للمدعية ببيع المركبة المرهونة بالإجراءات المتبعة قانونا ورفض ما زاد على ذلك من طلبات.
وحيث إن الحكم قد صدر غيابيا في حق المدعى عليه وقد تعذر اعلانه بالطرق العادية فعتبر هذا النشر اعلانا له بالحكم عملا بالمادتين (١١،٢٠٤) من قانون الإجراءات المدنية والتجارية الصادر بالمرسوم السلطاني رقم ٢٠٠٢/٢٩م وتعديلاته.
أمانة سر المحكمة

مجلس الشؤون الادارية للقضاء
المحكمة الابتدائية بصحار
أمانة سر المحكمة

إعلان قضائي

تعلن امانة سر المحكمة الابتدائية بصحار أن المدعية/ المؤسسة العامة للمناطق الصناعية اقامت امامها الدعوى ايجارات تجاري رقم (٢٠١٦/٨٦م) ضد/ ١- صحار للمتجات الخشبية. ٢- جابر بن سعيد بن عامر الهنائي. ٣- محمود بن محمد بن سعود الهنائي والتي تطالب فيها:
- إلزام المدعى عليهم بأن يؤدوا للمدعية مبلغا قدره (٢,٢٠٧,٧٦٥ ر.ع) ألفان ومائتان وسبعة ريالات وسبعمائة وخمس وستون بيسة بالاضافة إلى الفوائد بواقع ١٢٪ وما يتسجد من أجرة حتى تاريخ السداد الكامل للمبلغ.
وقد تعذر اعلان المدعى عليهم بالطرق العادية، وهذا النشر يعتبر اعلانا لهم بالصحيفة والطلبات وتحديد جلسة ٢٠١٦/٨/٢٩م الساعة التاسعة صباحا بمقر المحكمة الكائن بولاية صحار /مويلح/ مجمع المحاكم بالقرب من مستشفى صحار المرجعي موعدا لسماعهم - عملا بنص المادة (١١) من قانون الاجراءات المدنية والتجارية الصادر بالمرسوم السلطاني (٢٠٠٢/٢٩م) وعلى (المدعى عليهم) الحضور شخصيا أو وكيلهم المفوض بوكالة مصدقة حسب الأصول في الموعد والمكان المحددين أعلاه والرد على طلبات المدعي علما أن الإعلان ينتج أثره من تاريخ النشر .
أمانة سر المحكمة

مجلس الشؤون الادارية للقضاء
المحكمة الابتدائية بمسقط
أمانة سر المحكمة

إعـلان قضـائي

تعلن أمانة سر المحكمة أن/منير أحمد سليمان أقام الدعوى المدنية (إيجارت) رقم: ٢٠١٦/٤٨٥م ضد/ سالم بن صالح بن قاسم بن مطر البدواوي لمطالبته:
١- اخلاء الشقة المؤجر له رقم (١٤) بالمبنى رقم (٣٧٧٨ الكائن بالقطعة رقم (٣٢) سكة رقم (٢٥٥٣) مجمع (٢٢٥) وتسليمها له خالية من الاشخاص والشواغل مع القيمة الايجارية المستحقة عن شغله لها ابتداء من توقفه عن دفع اجرة شهر فبراير ٢٠١٦م حتى اجرة شهر يونيو ٢٠١٦م بقيمة ١٧٥٠ ر.ع (ألف وسبعمائة وخمسين ريالا عمانيا) مع ما يستجد منها وما قد يترصد من قيمة استهلاكات الكهرباء والماء حتى تاريخ هذا التسليم فضلا عن تحميله الرسوم والمصاريف شاملة اتعاب المحاماة مع شمول الحكم بالنفاذ المعجل طبقا للقانون.
ونظرا لتعذر إعلان المدعى عليه بالطرق العادية، يعتبر هذا النشر إعلانا له بموعد نظر الدعوى في يوم الاحد الموافق: ٢٠١٦/٨/٢١م الساعة التاسعة بمقر المحكمة الكائن (بالخوير - مجمع المحاكم - خلف وزارة العدل) عملا بالمادة (١١) من قانون الإجراءات المدنية والتجارية الصادر بالمرسوم السلطاني رقم ٢٠٠٢/٢٩م وتعديلاته.
أمانة سر المحكمة

مجلس الشؤون الإدارية للقضاء
المحكمة الابتدائية بمسقط - قسم التنفيذ
أمانة سر المحكمة

إعلان طلب تنفيذ

بناء على طلب التنفيذ التجاري رقم : ٢٠١٦/٨٦٠م المقدم من/ سليمان بن عبدالله بن حامد الراشدي لتنفيذ الحكم الصادر والقاضي بإلزام المنفذ ضدها/ شركة نبيل الحربي للمشاريع والتجارة بأن تؤدي لطالب التنفيذ مبلغ (٣٧٠٨٨ ر.ع) سبعة وثلاثين ألفا وثمانية وثمانين ريالا وحيث لم تسدد المنفذ ضدها المبلغ المحكوم به.
فإن قسم التنفيذ يعلن عن بيع قضائي - بالمزاد العلني - بمقره الكائن في الخوير - بمجمع المحاكم - خلف وزارة العدل - بحي الوزارات - ابتداء من الساعة العاشرة صباحا من يوم الاثنين ٢٠١٦/٨/٢٩م للمنقولات وتوقيع الحجز عليها ومواصفاتها كالتالي:
مجموعة طابوق + آلتان كبيرتان لتصنيع الطابوق + مجموعة اخشاب + معدات لتشغيل الآلات + خزان ماء بلاستيك + آلة شرب الماء مع قنينة التعبئة + خزان ماء بلاستيكي + ثلاث قطع فراش نوم قديم + آلة لتشغيل الكهرباء + أسطوانة غاز + أربع أكواب للشرب + خزانة ماء للشرب + ثلاجة ماء + مروحة كهربائية.
فعلى الراغبين في الشراء الحضور إلى المحكمة الابتدائية قسم التنفيذ بمسقط للمزايدة على أن يدفع الراسي عليه المزاد الثمن فوراً أو ثلثه على الاقل بالإضافة إلى كافة المصاريف وإلا أعيدت المزايدة على ذمته في نفس الجلسة علما ستبدأ المزايدة بمبلغ قدره ٢٨٠٠ ر.ع (ألفان وثمانمائة ريال) عملا بأحكام المرسوم السلطاني رقم ٢٠٠٢/٢٩ بإصدار قانون الإجراءات المدنية والتجارية.
ملاحظة: لمعاينة الاغراض يرجى التواصل مع الفاضل/ سليمان.
هاتف: ٩٩٣٣٣٢٢٣
أمانة سر المحكمة

مجلس الشؤون الإدارية للقضاء
المحكمة الابتدائية بجعلان بني بو علي
أمانة سر المحكمة

إعلان قضائي

تعلن أمانة سر المحكمة الابتدائية بجعلان بني بو علي أنه بتاريخ: ٢٠١٦/٤/١٠م صدر حكم في الدعوى التجارية رقم: ٢٠١٦/١٠م لصالح المدعي/ بنك مسقط ضد المدعى عليها/ ليلا دي لون كستور (فلبينية الجنسية) وقضت فيها بالآتي:
حكمت المحكمة بإلزام المدعى عليها بأن تؤدي للبنك المدعي مبلغا قدره (٣٥٢٠,١٩٤ ر.ع) (ثلاثة آلاف وخمسمائة وعشرون ريالا ومائة وأربع وتسعون بيسة والفائدة بواقع (٥,٩٥٪) من تاريخ رفع الدعوى الحاصل في ٢٠١٦/١/٢٤م حتى تمام السداد ومبلغا قدره (٣٠ ريالا) ثلاثين ريالا مقابل أتعاب المحاماة ومصروفات الدعوى.
ولما كان المحكوم ضدها او من ينوب عنها لم تحضر جلسة النطق بالحكم وتعذر إعلانها لعدم وجود محل إقامة معروف لها، فإن هذا النشر يعتبر إعلانا لها بالحكم عملا بالمادتين (١١، ٢٠٤) من قانون الإجراءات المدنية والتجارية الصادر بالمرسوم السلطاني رقم: ٢٠٠٢/٢٩م وتعديلاته.
أمانة سر المحكمة

مجلس الشؤون الإدارية للقضاء
المحكمة الابتدائية بصلالة
أمانة سر المحكمة

إعلان حكم لسريان ميعاد الاستئناف

تعلن أمانة سر المحكمة أنه بتاريخ ٨/ شعبان/ ١٤٣٧هـ الموافق ٢٠١٦/٥/١٥م صدر حكم في الدعوى التجارية رقم (٢٠١٦/١٦١م) لصالح/ شركة أميكس للشرق الاوسط ضد المدعى عليه/ محمد بن علي بن سالم باعمر.
حيث حكمت المحكمة بالآتي: بإلزام المدعى عليه بأن يؤدي للمدعية مبلغا قدره (١٧٢٧,٥٠٠ ر.ع) ألف وسبعمائة وسبعة وعشرون ريالا وخمسمائة بيسة مع إلزامه بالمصاريف ومائة ريال عماني (١٠٠ ر.ع) أتعاب محاماة.
وحيث إن الحكم قد صدر غيابيا في حق المدعى عليه محمد بن علي بن سالم باعمر وقد تعذر إعلانه بالطرق العادية فيعتبر هذا النشر إعلانا له بالحكم عملا بالمادتين (١١ و٢٠٤) من قانون الإجراءات المدنية والتجارية الصادر بالمرسوم السلطاني رقم ٢٠٠٢/٢٩م وتعديلاته.
أمانة سر المحكمة

مجلس الشؤون الإدارية للقضاء
المحكمة الابتدائية بالسيب
أمانة سر المحكمة

إعلان حكم لسريان الاستئناف

تعلن أمانة سر المحكمة الابتدائية بالسيب أنه بتاريخ ٢٠١٦/٦/٨م صدر حكم في الدعوى التجارية رقم: ٢٠٠/ت/٢٠١٦م لصالح/ شركة خدمات البطاقات العالمية (ش.م.م) ضد/ عزام مؤيد أحمد عابد (عراقي الجنسية) وقضى فيها بالآتي: بإلزام المدعى عليه بأن يؤدي للمدعية مبلغا قدره ١,١٤٩/٥٧٣ ر.ع (ألف ومئة وتسعة وأربعون ريالا عمانيا وخمسمائة وثلاث وسبعون بيسة) وفائدة قدرها ٢٪ شهريا من تاريخ رفع الدعوى حتى السداد وأتعاب المحاماة ١٠٠ ر.ع (مئة ريال عماني) وإلزامه بالمصاريف.
ولما كان المحكوم ضده أو من ينوب عنه لم يحضر جلسة النطق بالحكم وتعذر إعلانه بالطرق العادية فان هذا النشر يعتبر إعلانا له بالحكم طبقا للمادتين (١١ . ٢٠٤) من قانون الإجراءات المدنية والتجارية الصادر بالمرسوم السلطاني رقم ٢٠٠٢/٢٩م.
أمانة سر المحكمة

الآراء المنشورة في الملف السياسي تعبّر عن وجهة نظر كتّابها ولا تعبّر بالضرورة عن رأي الجريدة

إفريقيا.. هل تدفع ثمن التنافس الدولي لاستغلال مواردها ؟

ماذا فعلت «الفرانكوفونية» .. بالقارة السمراء؟

محمد حسن داود

،، ليس خافيا في الأدبيات السياسية القديمة والحديثة أن أوروبا عموما وفرنسا خصوصا وعبر عقود عديدة قامت بأكبر عملية نهب وسلب للموارد والثروات الإفريقية المتنوعة ليس خلال الحقبة الاستعمارية في القرون الماضية فحسب ولكن ما أعقبها أيضا من سنوات حيث تورطت في تدبير حروب وانقلابات وأطاحت بنظم ورؤساء وحكومات في سبيل تنفيذ مصالحها الذاتية النفعية على حساب أرواح الملايين من أبناء القارة السمراء ودعما للشركات الفرنسية والغربية، وساهمت من أجل ذلك في مجموعة «السفاري» في عقود سابقة للقيام بعمليات مخابراتية داخل القارة، بل إن باريس -كمثال- ربطت مستعمراتها السابقة برباط سياسي ومؤسسي اسمه «الفرانكوفونية» يمنحها أمتيازات كبرى في حماية مصالحها داخل دول إفريقيا ،،

تتحدث تقارير عالمية بتوسع عن هذه الحقائق المؤلمة، فتشير بداية إلى أنه عندما قرر الرئيس الغيني الراحل «أحمد سيكو توري» في عام ١٩٥٨ التخلص من إمبراطورية فرنسا الاستعمارية والعمل على نيل بلاده استقلالها أثار ذلك غضب النخبة الاستعمارية في باريس مما أدى إلى تصرف نادر ناتج عن سخط الإدارة الفرنسية في غينيا والذي تمثل بتدمير جميع ما وصفوه بالفوائد الناتجة عن الاستعمار الفرنسي حيث غادر ثلاثة آلاف فرنسي غينيا، حاملين معهم كل ما يستطيعون من ممتلكات ومدمرين كل ما لم يستطيعوا نقله، فالمدارس ودور الحضانة والمباني الإدارية العامة حطمت، والسيارات والكتب والأدوية وأدوات المؤسسات البحثية والجرارات خربت وسحقَت، والخيول والأبقار في المزارع قتلت، وجمعوا الأطعمة وأحرقوها أو سمموها، وكان السبب وراء تلك الأعمال الفظيعة هو توجيه رسالة واضحة إلى باقي المستعمرات بأن عواقب رفض الهيمنة الفرنسية ستكون قاسية، وانتشر الخوف شيئا فشيئا في نفوس جميع النخب الإفريقية ولم يتجرأ أحد على تكرار تجربة «سيكو توري» الذي كان شعاره: نحن نفضل أن نعيش بحريتنا فقراء على أن نعيش عبيدا بترف.

أما سيلفانوس أوليمبيو، أول رئيس لجمهورية توجو فقد أوجد حلا وسطا مع فرنسا حيث لم يرد لبلده أن تكون تحت الهيمنة الفرنسية، لذلك رفض التوقيع على اتفاقية استمرار الاستعمار المقترحة من ديجول، لكنه وافق على دفع ضريبة سنوية لفرنسا مقابل ما سميت الفوائد التي حصلت عليها جمهورية توجو من الاستعمار الفرنسي، وكان ذلك الشرط الوحيد لكي يغادر الفرنسيون البلاد دون تدميرها، لكن المبلغ الذي قدرته فرنسا لسداد ما أسمته «الدين الاستعماري» كان يكلف ٤٠٪ من الميزانية العامة لتوجو عام ١٩٦٣! كان الوضع الاقتصادي لتوجو بعد استقلالها غير مستقر إلى درجة كبيرة، لذلك وللخروج من الوضع الاقتصادي المذري قرر أوليمبو التخلي عن الفرنك الإفريقي، وهو الفرنك الذي خصصته فرنسا لمستعمراتها وإصدار عملة نقدية خاصة للبلاد.

ولكن في ١٣ من يناير من عام ١٩٦٣، أي بعد ثلاثة أيام من بدء طباعة العملة الجديدة، قامت فرقة من الجنود مدعومة من فرنسا بقتل أول رئيس منتخب في إفريقيا المستقلة، وفي ٣٠ من يونيو من عام ١٩٦٢ قرر«موديبا كايتا» وهو أول رئيس منتخب في جمهورية مالي التخلص من عملة الاستعمار الفرنسي «الفرنك الإفريقي» التي كانت مفروضة على ١٢ دولة إفريقية حديثة الاستقلال. وبالنسبة للرئيس المالي الذي يميل أكثر إلى بناء اقتصاد اشتراكي كان من الواضح أن اتفاقية استمرار الاستعمار مع فرنسا مجرد فخ وعبء على نمو البلاد ولكنه وفي ١٩ نوفمبر من عام ١٩٦٨ لاقى نفس مصير أوليمبيو،حيث كان ضحية انقلاب قاده «موسى تراوري» أحد ضباط الفيلق الفرنسي الأجنبي.

وفي الفترة المضطربة التي كان فيها الأفارقة يقاتلون للتحرر من الاستعمار الأوروبي استخدمت فرنسا -في مرات كثيرة - العديد من الضباط السابقين في الفيلق الفرنسي الأجنبي للقيام بانقلابات عسكرية ضد الرؤساء المنتخبين، وخلال الخمسين عاما السابقة حدث ما مجموعه ٦٧ انقلابا في ٢٦ دولة إفريقية ١٦ منها كانت ترزح تحت الاستعمار الفرنسي، ما يعني أن ٦١٪ من الانقلابات حدثت في إفريقيا الناطقة بالفرنسية، وفي مارس ٢٠٠٨، قال الرئيس الفرنسي السابق جاك شيراك: من دون القارة الإفريقية ستصبح فرنسا في صف دول العالم الثالث، وقد تنبأ الرئيس الفرنسي الراحل فرانسوا ميتران بالفعل عام ١٩٥٧ قائلا: بدون القارة الإفريقية لن يكون هنالك تاريخ للدولة الفرنسية في القرن الواحد والعشرين.

وبقيت ١٤ دولة إفريقية ملزمة من فرنسا عبر وثيقة استمرارية بوضع ٨٥٪ من احتياطاتها الأجنبية في البنك المركزي الفرنسي وتحت سيطرة وزير المالية الفرنسي، وظل على توجو مثلا و١٣ دولة إفريقية أخرى دفع «دينهم» الاستعماري إلى فرنسا والرؤساء الأفارقة الذين عارضوا ذلك، إما تعرضوا للتصفية عبر الاغتيال أو كانوا ضحية لانقلابات عسكرية، وأما الراضخون منهم فهم مدعومون وتكافئهم الحكومة الفرنسية بحياة من الرفاهية والغنى بينما شعوبهم غارقة في الفقر والبؤس، وكانت فرنسا قد قبلت استقلال مستعمراتها على الورق،لكنها وقعت «اتفاقية تعاون» ملزمة تفصل طبيعة العلاقة التي تحكمها مع فرنسا، وخصوصا العملة الاستعمارية «الفرنك الإفريقي» والنظام التعليمي الفرنسي، وإعطاء الأفضلية في التعامل العسكري والتجاري لفرنسا. ومن أبرز بنود اتفاقية استمرارية الاستعمار منذ خمسينات القرن الماضي: ضريبة استعمارية مقابل فوائد الاستعمار الفرنسي، فالدول «المستقلة» أصبحت ملزمة بدفع ضريبة مقابل البنية الأساسية التي بنتها فرنسا في فترة الاستعمار ومصادرة تلقائية للاحتياطات الوطنية حيث ينبغي على البلدان الإفريقية أن تودع الاحتياطات النقدية الوطنية في البنك الفرنسي الوطني، أضف إلى ذلك حق الأولوية في الاستغلال لأي من المواد الخام أو الطبيعية التي تكتشف في البلاد ولفرنسا الأولوية لشراء أي الموارد الطبيعية الموجودة في الأرض من مستعمراتها السابقة، وفي حالة إبداء فرنسا عدم اهتمامها بتلك الموارد يحق للبلدان الإفريقية البحث عن شركاء آخرين، ثم الأولوية للمصالح الفرنسية وشركاتها في أي مناقصات عامة في منح العقود الحكومية ويجب عرضها على الشركات الفرنسية أولا وبعدها ممكن لهذه البلدان البحث في أماكن أخرى، ولا يهم إن كان للبلدان الإفريقية إمكانية الحصول على عقود بقيم أفضل في أماكن أخرى. ونتيجة لذلك، فإنه وفي كثير من المستعمرات الفرنسية السابقة تكون العقود وفي جميع التخصصات الاقتصادية للبلدان في يد المغتربين الفرنسيين، ففي ساحل العاج مثلا تسيطر الشركات الفرنسية على جميع المرافق الرئيسية كالمياه والكهرباء والهاتف والنقل والموانئ والبنوك الكبرى والشيء نفسه في التجارة والبناء والزراعة وكما قيل فإن «الأفارقة يعيشون في قارة مملوكة من قبل الأوروبيين!» علاوة على الحق الحصري لتوريد معدات الجيش وتدريب الضباط من خلال نظام متطور من المنح الدراسية و«اتفاقيات الدفاع» التابعة لاتفاقية «استمرار الاستعمار»، وينبغي على الأفارقة إرسال كبار ضباطهم العسكريين للتدريب في فرنسا أو في مرافق تدريب يديرها فرنسيون ولفرنسا كامل الحق في نشر قواتها والتدخل العسكري في البلاد للدفاع عن مصالحها.

وعندما حاول رئيس ساحل العاج «لوران جباجبو» إنهاء الاستغلال الفرنسي لبلاده قبل عدة سنوات دبرت فرنسا انقلابا وخلال عملية طويلة للإطاحة بجباجبو، تدخلت الدبابات والطائرات الفرنسية والقوات الخاصة مباشرة في الأزمة وأطلقت النار على المدنيين وقتلت الكثيرين وبعد نجاح الانقلاب ونقل السلطة إلى «الحسن وتارا» طلبت الحكومة الفرنسية منه دفع تعويضات لمجتمع رجال الأعمال الفرنسي لخسائرهم خلال الحرب الأهلية، وفي الواقع فإن حكومة وتارا دفعت لهم ضعف ما فقدوه جراء مغادرة البلاد، ومن المعروف أن فرنسا لعبت دورا خطيرا في إطاحة برئيس زائير السابق موبوتو سيسي سيكو بعدما كانت تقدم له كل الدعم، ولكن لعبة المصالح جعلتها تدبر انقلابا لصالح جوزيف كابيلا حتى تواصل استغلال مناجم ومعادن زائير الاستراتيجية التي لا تنضب من جانب الشركات الفرنسية على وجه خاص. وتجدر الإشارة إلى حتمية الالتزام باستخدام العملة الاستعمارية «الفرنك الأفريقي» وهذه هي البقرة الحلوب الحقيقية لفرنسا، هذا النظام تعرض للشجب حتى من قبل الاتحاد الأوروبي ولكن فرنسا لم تكن مستعدة للتخلص من هذا النظام الاستعماري في الواقع الذي يضخ مئات المليارات من الدولارات من إفريقيا إلى خزينتها، وخلال إدخال عملة اليورو في أوروبا، اكتشفت دول أوروبية أخرى مخطط استغلال فرنسا وكان عدد من الدول الأوروبية، خصوصا بلدان الشمال الأوروبي، تشعر بالفزع واقترحت على فرنسا التخلص من هذا النظام لكن دون جدوى، ولكن المؤسف أن كثيرا من هذه الممارسات الاستعمارية لا تزال مستمرة حتى اليوم نهبا للموارد والثروات الإفريقية.

إفريقيا .. استوعبت درس الاستعمار !!

بالرغم من كل ما يقال عن الدول الإفريقية، سواء فيما يتصل بمرحلة النمو التي تمر بها، أو بما تعانيه من تخلف اقتصادي وسياسي، إلا أن الواقع يشير إلى حقيقة أن معدلات النمو الاقتصادي في عدد غير قليل من الدول الإفريقية يفوق مثيله في كثير من الدول غير الإفريقية من ناحية، وإلى أن إفريقيا تسير بخطى وئيدة نحو إرساء إقليمي قاري قادر على التعامل الأكثر فاعلية مع العديد من المشكلات التي تواجهها دول الاتحاد الإفريقي، وهي مشكلات تجمع بين مخلفات مرحلة الاستعمار الغربي لإفريقيا، وآثار مرحلة التحرر الوطني، والتطور الاقتصادي والاجتماعي، التي تعيشها الدول الإفريقية في هذه المرحلة من ناحية ثانية.

وفي الوقت الذي اكتوت فيه الدول الإفريقية، شمال الصحراء الكبرى -الدول العربية- وجنوب الصحراء الكبرى بنيران الاستعمار، فإنها كانت واعية منذ مرحلة الاستقلال في بداية ستينات القرن الماضي لحقيقة أن عملها وتعاونها المشترك هو من أهم سبل تمكينها من تحقيق استقلالها الاقتصادي، ودعم استقلالها السياسي بالطبع، ولذا فإنها حرصت على إنشاء منظمة الوحدة الإفريقية عام ١٩٦٣، والتي تتخذ من أديس أبابا عاصمة أثيوبيا مقرا لها، ثم تحولت منظمة الوحدة الإفريقية إلى الاتحاد الإفريقي، بعد إلحاح من جانب الراحل العقيد معمر القذافي، وليس من المبالغة القول بأن الاتحاد الإفريقي يقوم بدور شديد الأهمية، سواء في العمل على دعم العلاقات بين الدول الإفريقية، أو في السعي إلى حل الخلافات فيما بينها، حيث يقوم مجلس السلم والأمن للاتحاد الإفريقي بدور حيوي في هذا المجال، ومن ثم فإنه ليس غريبا أن تنتظم اجتماعات الاتحاد الإفريقي، على مختلف المستويات، بما فيها مستوى القمة، وأن تتعدد مهام حفظ السلام التي يقوم بها في أكثر من دولة إفريقية، آخرها في دولة جنوب السودان، التي شهدت تجددا لأعمال العنف بين الرئيس سيلفا كير ونائبه رياك مشار، يضاف إلى ذلك أن الدول الإفريقية هي التي وضعت مبدأ ثبات الحدود فيما بينها، وألزمت به نفسها منذ إنشاء منظمة الوحدة الإفريقية، وذلك من أجل أن تغلق الطريق على نشوب خلافات ونزاعات حدودية فيما بينها بعد الاستقلال، كما أنها تأخذ بمبدأ عدم الاعتراف بشرعية الانقلابات العسكرية فيها في محاولة منها لدعم التحول الديمقراطي في الدول الإفريقية.

وبالرغم من أن كثيرا من الدول الإفريقية، التي استقلت منذ عقود، لا تزال تحتفظ بعلاقات طيبة ووثيقة من الدول الأوروبية التي كانت تستعمرها، ومنها فرنسا وبريطانيا وبلجيكا وألمانيا وإيطاليا، إلا أن الدول الإفريقية حرصت بوجه عام على صياغة علاقاتها مع الدولة الاستعمارية السابقة على أساس الاستقلالية، ومن ثم فإنها تحرص في علاقاتها مع القوى والأطراف الإقليمية والدولية، التي تحاول الاقتراب منها، في إطار خبراتها السابقة، وعلى نحو لا يفتح المجال أمام إمكانية إعادة مثل تلك العلاقة البغيضة مرة أخرى، أو حتى الاقتراب منها.

وفي هذا الإطار فإنه يمكن الإشارة باختصار شديد إلى عدد من الجوانب، لعل من أهمها ما يلي:

أولا: إنه من المعروف أن فرنسا حرصت على إعادة صياغة علاقاتها مع مستعمراتها السابقة من الدول الإفريقية، في إطار منظمة الفرانكفونية، وما يتم تنظيمه في إطارها من قمم فرنسية إفريقية ومجالات التعاون السياسي والأمني والاقتصادي بين الجانبين، ولذا لم تكن مصادفة أن يكون لفرنسا دور كبير وملموس في مختلف التطورات التي تجري في إفريقيا، ولم يكن تدخلها لمحاربة الإرهاب في مالي، وليبيا، وغيرها، سوى أحد تطبيقات ذلك، وبالمثل كان الدور الأكبر لإيطاليا في التدخل في ليبيا.

وبالنظر إلى أن الدول الإفريقية لا ترحب بوجه عام بتطوير علاقاتها بالولايات المتحدة وروسيا، إلا إذا اضطرت لذلك، تحسبا من تأثير ثقل مثل تلك العلاقة عليها، فإنها -أي الدول الإفريقية- رحبت بالاقتراب الصيني منها، ليس فقط لأن الصين لم تكن لها خبرة استعمارية سيئة سابقة مع إفريقيا، ولكن أيضا لأن الصين اقتربت بأسلوب يتسم بالذكاء، حيث قدمت مساعدات وإعانات كثيرة للدول الإفريقية، ولم تفصح أبدا عن مطامع لها في ثرواتها، وبذلك اطمأنت الدول الإفريقية للصين، التي تنفق هي من أموالها أولا لتنمية واستخراج الموارد الإفريقية الثمينة والبكر أيضا، وبينما كانت سمعة أمريكا وروسيا ملوثة في إفريقيا، فإن الصين بنت سمعة طيبة لها بين الدول الإفريقية، سياسيا واقتصاديا، بصمت وعلى مدى سنوات طويلة في الواقع، ولذا فإنها بنت وجودا واسعا وعميقا أيضا مع عدد غير قليل من الدول الإفريقية، خاصة وأنها حرصت على النأي بنفسها عن التورط في المشكلات السياسية الإفريقية، وهو ما جعل الجميع يأمن جانبها، ولا يتردد في فتح الأبواب أمام استثماراتها، بالرغم من أنها استثمارات منتقاة أحيانا، أي في مجالات تركز على خامات نادرة، إلى جانب النفط بالطبع، ولم يكن مصادفة أن تشعر موسكو وواشنطن بأن التمدد الصيني في إفريقيا يقلل الفرص أمامها في الانتفاع بخيرات القارة البكر، ولذا سعت كل منهما في زيادة الاهتمام بالدول الإفريقية بسبل وطرق مختلفة، بما فيها صفقات السلاح والتعاون الأمني والاستخباري وبالطبع المساعدات المالية والفنية. وبذلك تشهد الساحة الإفريقية منافسات بين الأقطاب الكبرى، الصين وفرنسا والولايات المتحدة وروسيا وبريطانيا، وتحاول الدول الإفريقية، وحتى المنظمات الإرهابية العاملة في إفريقيا الاستفادة من ذلك التنافس بشكل مباشر أو غير مباشر، برغم أن الحرب الباردة قد ولى زمانها.

ثانيا: إن التطور الجديد والمتصاعد أيضا هو ما يمكن تسميته بالتنافس بين عدد من القوى الإقليمية للنفاذ إلى إفريقيا ومحاولة بناء تواجد ما فيها.

ونظرا لأن تلك القوى الإقليمية جديدة على إفريقيا، وحديثة العهد أيضا بعمليات التوسع والمنافسة الإقليمية، فإنها عرضة لارتكاب أخطاء، وكذلك الوقوع في خطأ نقل معاركها وأيديولوجياتها وصراعاتها إلى القارة الإفريقية، وهو ما ظهر في الواقع في بعض الحالات، وهو مرشح للظهور أيضا، ليس فقط لأن تلك القوى الإقليمية حريصة على إثبات الذات والوجود، ولكن أيضا لأنها تعتقد أحيانا أنها تبني نفوذا، أو وجودا استعماريا بشكل أو بآخر في الدول الإفريقية، وهو ما يعرضها لإحراجات ومطبات في التعامل مع تلك الدول الواعية تماما لدروس مرحلة الاستعمار الغربي فيها، والتي تحرص كذلك على عدم إتاحة الفرصة لأية قوة إقليمية للسيطرة عليها أو إدخالها في تحالفات، معلنة أو غير معلنة، في ظرف أو آخر.

وإذا كانت إسرائيل من أول القوى الإقليمية التي اهتمت بإفريقيا منذ ستينات القرن الماضي، في محاولة منها لفك الطوق العربي حولها، والتسلل إلى منابع النيل على أمل ممارسة أكبر قدر من التأثير ضد مصر، من خلال علاقاتها -إسرائيل- مع دول منابع النيل، وهو ما نجحت فيه بشكل أو بآخر برغم يقظة مصر لكل تلك المحاولات، خاصة مؤخرا، فان تركيا وإيران يمثلان أحدث القوى الإقليمية التي اتجهت، في السنوات الأخيرة، لبناء وتطوير علاقات أوسع وأعمق مع عدد متزايد من الدول الإفريقية، في محاولة منها لفك الطوق العربي حولها، والتسلل إلى منابع النيل على أمل ممارسة أكبر قدر من التأثير ضد مصر، من خلال علاقاتها -إسرائيل- مع دول منابع النيل، وهو ما نجحت فيه بشكل أو بآخر برغم يقظة مصر لكل تلك المحاولات، خاصة مؤخرا، فإن تركيا وإيران يمثلان أحدث القوى الإقليمية التي اتجهت، في السنوات الأخيرة، لبناء وتطوير علاقات أوسع وأعمق مع عدد متزايد من الدول الإفريقية، ولكن أيضا لأنها تعتقد أحيانا أنها تبني نفوذا، أو وجودا استعماريا بشكل أو بآخر في الدول الإفريقية، وهو ما يعرضها لإحراجات ومطبات في التعامل مع تلك الدول الواعية تماما لدروس مرحلة الاستعمار الغربي فيها، والتي تحرص كذلك على عدم إتاحة الفرصة لأية قوة إقليمية للسيطرة عليها أو إدخالها في تحالفات، معلنة أو غير معلنة، في ظرف أو آخر.

وإذا كانت إسرائيل من أول القوى الإقليمية التي اهتمت بإفريقيا منذ ستينات القرن الماضي، في محاولة منها لفك الطوق العربي حولها، والتسلل إلى منابع النيل على أمل ممارسة أكبر قدر من التأثير ضد مصر، من خلال علاقاتها -إسرائيل- مع دول منابع النيل، وهو ما نجحت فيه بشكل أو بآخر برغم يقظة مصر لكل تلك المحاولات، خاصة مؤخرا، فان تركيا وإيران يمثلان أحدث القوى الإقليمية التي اتجهت، في السنوات الأخيرة، لبناء وتطوير علاقات أوسع وأعمق مع عدد متزايد من الدول الإفريقية.

ومع أن بعض الدول الإفريقية يمكن أن تجد في مثل هذا التنافس ما يعود عليها بالنفع، في حالات معينة، وحالة سد النهضة في أثيوبيا يظل نموذجا واضحا لذلك، حيث هناك الكثير من التفاصيل في هذا المجال، إلا أن الدول الإفريقية يمكن أن تدفع ثمنا لذلك التنافس أيضا في حالات معينة، خاصة إذا جعلت القوى الإقليمية المتنافسة من علاقاتها مع بعض الدول الإفريقية مجالا أو موضعا لذلك التنافس.

وعلى ذلك فإنه حتى لو أرادت القوى الإقليمية المتنافسة نقل خلافاتها ومنافساتها إلى القارة السوداء، فإن قدرا غير قليل من المسؤولية يقع على عاتق الدول الإفريقية، سواء في السماح بذلك أو في توجيهه في مسارات قد تضر بها في النهاية، برغم ما قد يبدو على السطح في بعض الأحيان، ولذا فإن على الدول الإفريقية عدم الانجرار إلى دائرة الخلافات أو التنافس بين القوى الإقليمية الساعية إليها، اذا أرادت خدمة مصالحها، والتمسك بالنموذج الصيني، الأكثر فائدة والأقل تكلفة سياسية لها.

> إذا كانت إسرائيل من أول القوى الإقليمية التي اهتمت بإفريقيا منذ ستينات القرن الماضي، في محاولة منها لفك الطوق العربي حولها، والتسلل إلى منابع النيل على أمل ممارسة أكبر قدر من التأثير ضد مصر، من خلال علاقاتها -إسرائيل- مع دول منابع النيل، وهو ما نجحت فيه بشكل أو بآخر برغم يقظة مصر لكل تلك المحاولات، خاصة مؤخرا، فإن تركيا وإيران يمثلان أحدث القوى الإقليمية التي اتجهت، في السنوات الأخيرة، لبناء وتطوير علاقات أوسع وأعمق مع عدد متزايد من الدول الإفريقية.

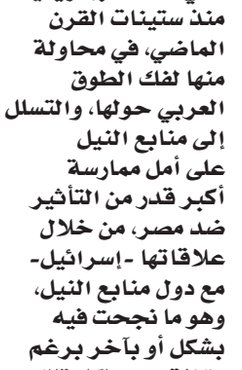

د. عبدالحميد الموافي

الملف القادم: «داعش» .. هل اقترب حقا من الهزيمة في العراق وليبيا ؟

الآراء المنشورة في الملف السياسي تعبّر عن وجهة نظر كتّابها ولا تعبّر بالضرورة عن رأي الجريدة

لعنة الثروات والموارد الطبيعية .. في زمن الاستعمار وبعده

كان من المفترض أن تنعم القارة الإفريقية بمواردها وثرواتها الطبيعية التي لا يوجد لها مثيل على ظهر كوكبنا الأرضي، ولكن للأسف الشديد هذه الثروات المهولة تحولت إلى نقمة عليها وعلى شعوبها، ليس في سنوات الحقبة الاستعمارية القميئة فحسب، ولكن استمرت الأمور فيها على حالها في صور مغايرة حتى بعدما نالت استقلالها الوطني

عماد عريان

فأغنى قارة في العالم من حيث الثروات الطبيعية يعيش أكثر من ٤٠٠ مليون نسمة من أبنائها في فقر شديد وظروف معيشية قاسية ما بين الأمراض والحروب والتمزق الداخلي، وإذا كانت هناك أطراف محلية تساعد على ذلك إلا أنه لا يمكن تبرئة القوى الغربية الكبرى المتكالبة على ثروات إفريقيا من مدخلات ومخرجات هذه الوضعية المؤسفة، حيث تعتبرها دوما مخزنا للموارد الطبيعية، وحتى في ظل الصراعات العالمية يظل من الممكن لكثير من الأطراف أن تستفيد في مثل هذا الموقف من التناقض القائم أو المحتمل بين أطرافه إلا أن الحالة الإفريقية لها خصوصيتها الشديدة في هذا الشأن والتي تحول دون تحقيق أي استفادة من هذا الصراع بل على العكس دفعت وتدفع وأغلب الظن أنها ستظل تدفع بالفعل ثمنا باهظا لهذا الصراع العالمي على ثرواتها، فعلى الرغم من كل ما يمكن أن يقال عن تأثير العولمة على دول القارة والضغوط الأمريكية في المقام الأول لتغيير ثقافة الانقلابات العسكرية التي عرفتها القارة على مدى عقود طويلة في مرحلة ما بعد التحرر الوطني، ودعم أنظمة سياسية منتخبة انتخابا ديمقراطيا منذ نهايات العقد الأخير من القرن الماضي، إلا أن الظروف الاقتصادية والاجتماعية وأيضا السياسية لم تتحسن كثيرا عما كانت عليه في الماضي، وقد ساهمت عوامل عديدة في ذلك على رأسها أن التغييرات التي جرت ما كانت لتهدف إلا لمجاراة منظومة القيم والأهداف الغربية بغض النظر عما تحتاجه تلك الدول على أرض الواقع، وهي تعاني من الأساس من ضعف في البنى الهيكلية لمفهوم الدولة وتردي اقتصادي واجتماعي كبيرين وسط مظاهر الفقر والتخلف والأمراض والقبلية التي تثور من فترة لأخرى لتأكل معها الأخضر واليابس، ولا شك أن أية دعوة أو محاولة للتطوير والخروج من دائرة الفقر هي عمل محمود ولكن شواهد عديدة تؤكد أن القوى الكبرى كانت تمهد الأرضية لحقبة جديدة من نهب ثروات القارة السمراء حتى ولو بطرق أكثر حداثة تناسب العصر الجديد.

وليس أدل على ذلك من تصريحات بابا الفاتيكان في أول زيارة يقوم بها لإفريقيا قبل عدة أشهر عندما قال إن الأفارقة لا يستطيعون السكوت على التجارة غير المشروعة في الأحجار الكريمة والصيد غير المشروع للفيلة للحصول على العاج، والذي قال إنه يغذي عدم الاستقرار السياسي والجريمة المنظمة والإرهاب، مشيرا في الوقت ذاته إلى تدمير البيئة بما يحرم القارة من التنمية المستدامة، وغالبا جاءت كلمات البابا في إطار رمزي يعبر عن استمرار ظاهرة نهب الثروات الإفريقية من جانب القوى الكبرى، ويكرس ذلك المقولة الشهيرة فيما يتعلق باستمرار التبعية للمستعمر بأنه «خرج من الباب ليدخل من الشباك» في صورة الاستعمار الجديد الذي نحياه اليوم. وتتجلى مظاهر التبعية الحديثة للمستعمر في أنه ربط اقتصاديات الدول الإفريقية باقتصاد بلاده، فالعملة السائدة أصبحت عملة المستعمر وكذلك النقل والسكك الحديدية والطيران جعل من المستعمر أقرب إلى الدولة المحتلة من جارتها الملاصقة لها لدرجة أنك لو أردت السفر إليها فربما تحتاج للتوجه إلى أوروبا أولا لعمل «ترانزيت»!! كل ذلك أدى إلى وضع مزيد من القيود والمعوقات للتنمية في القارة، حتى وصلت إلى ما يمكن تسميته باستعمار الشركات والتدخل أجنبي والهيمنة التجارية وتدبير انقلابات أو التدخل عن طريق قراصنة أو جماعات مرتزقة لها نفوذ ومصالح، ونشأت تجارة السلاح لتغذي الصراعات، وازدادت عمليات تهريب السلع النادرة سواء كانت يورانيوم أو ذهب أو ماس، وهذا وضع مستمر مع الأسف في مواقع عديدة.

ووفقا لمشاهدات رصدها صحفي أوروبي عايش مشاكل القارة عن قرب -على سبيل التأكيد فقط- فإن مصدر المآسي في تلك البلاد ليست الحروب الداخلية فقط، بل أيضا عمليات نهب مبرمجة تمارسها الشركات العابرة للجنسيات بالتواطؤ مع الطبقات الحاكمة، وهذا ما يؤكد أن الراحة المعيشية التي تنعم بها المجتمعات الغربية ثمنها شقاء لا نظير له في دول إفريقيا، فمصدر ثراء البعض وعوز أضعافهم هو العولمة التي لم تجلب الراحة لشعوب قارة تشتهر بثرائها بالمعادن والموارد الطبيعية، هناك بالتأكيد -على حد قوله- خيط يربط العولمة بثراء الأغنياء وتعاسة الفقراء المتزامنة والمتصاعدة، فالدول الغربية المستعمرة تقع عليها المسؤولية الأولى في الوضع الذي آلت إليه دول إفريقيا جنوب الصحراء الكبرى، وفي الوقت الذي يلقي فيه البعض المسؤولية على إملاءات البنك الدولي وصندوق النقد الدولي، يفضل باحثون آخرون العثور على أسباب تدهور الأوضاع لدى سكان القارة الذين يتهمونهم بعدم المقدرة على حكم أنفسهم وغرقهم في الصراعات الداخلية.

لقد اختار الكاتب دولا إفريقية محددة معروفة بثرائها بالموارد الطبيعية ليبرز ما أسماه «لعنة الثروة» مستعينا بكتابات محللين اقتصاديين من جامعة كولومبيا بالولايات المتحدة التي تؤكد مقولة اللعنة، كما استعان بإحصاءات قدمها مركز مكنزي للاستشارات الاقتصادية الذي بين أن ٦٩٪ من البشر الذين يعانون فقرا مدقعا، أي الذين دخلهم اليومي لا يزيد على ١,٢٥ دولار يوميا، وهو أقل حتى من المعدل العالمي، يعيشون في دول ثرية بالنفط والغاز والمعادن، فوفق تقارير البنك الدولي، يصل تعداد أولئك الفقراء إلى ٦٨٪ في نيجيريا و٤٣٪ في أنجولا، ٧٥٪ في زامبيا، و٨٨٪ في الكونغو. مقارنة بذلك فإن نسبة أولئك الفقراء في الصين يبلغ ١٢٪، وفي الهند ٣٣٪ وفي المكسيك أقل من ١٪، في الطرف الآخر مقابل كل امرأة فرنسية تتوفى أثناء الولادة تموت مائة في دولة النيجر فقط.

يرى الكاتب أن هذه الحقائق التي يطلق الاقتصاديون عليها اسم «لعنة الموارد» لا تقدم شرحا متكاملا لأسباب النزاعات والحروب والمجاعات في القارة الإفريقية، حيث يضيف إليها الفساد والمشاكل الإثنية، لكنه يرى أن هذه المعضلات الحياتية -وهو محق في ذلك- كثيرا ما تندلع في دولة اقتصادها وبالتالي دخلها القومي أساسه الصناعات الاشتقاقية مثل النفط والتعدين، وهو ما يطلق عليه اسم«الإيجار الاقتصادي» كما لو كانت بالفعل مخزنا للمواد الخام والثروات الطبيعية يثير لعاب القوى الكبرى بحثا عن مصالحها على حساب شعوب القارة.

تقارير صندوق النقد الدولي تؤكد أن الدول الثرية بالمعادن هي التي يشكل تصديرها أكثر من ربع قيمة الصادرات.فبينما تشكل الموارد ١٢٪ من قيمة الصادرات في أوروبا، و١٥٪ في أمريكا الشمالية، و٤٢٪ في أمريكا اللاتينية، تصل إلى ٦٦٪ في القارة الإفريقية جنوب الصحراء الكبرى وذلك برغم أن القارة الإفريقية قارة غنية وواعدة ولا يوجد معدن نفيس إلا وهو متوفر بأراضيها بشكل أو بآخر، فضلا عن الثروات الزراعية الهائلة المنتشرة في دول مثل: السودان وزيمبابوي والكونغو وأثيوبيا وزامبيا، لكن التوجه الأساسي لإدارة الموارد بشكل ذاتي لم يتحقق حتى الآن. ليصبح السؤال المنطقي في ضوء ذلك؛ ما هي الأسباب الحقيقة التي تمنع نهوض إفريقيا التي تتمحور التنمية الاقتصادية والاجتماعية حول ثرواتها الطبيعية، ويبقى السؤال أيضا كيف يمكن لإفريقيا الانطلاق دون الاستفادة من ثرواتها، وهل يمكن تحقيق تنمية في ظل نهب الثروات واستباحة المواد الخام وإهدار الثروات البحرية من طرف جهات خارجية شتى ؟!

هناك تقارير دولية أخرى تشير إلى أن مجموعات من المجرمين المحترفين المرتبطين بشبكات دولية يجوبون أنحاء القارة يقوضون أسس تنميتها في أمان من العقوبة وانفلات تام من المحاسبة. وتقدر الخسائر الناجمة عن التجارة غير القانونية بالثروات الطبيعية على مستوى العالم بـ٢١٣ مليار دولار سنويا يصيب إفريقيا الجانب الأعظم منها. وهذا التهريب يؤثر على دول القارة النامية والتي تمر بالأزمات على وجه الأخص. والمتاجرة غير القانونية بالثروات الطبيعية أشد خطورة من المتاجرة بالمخدرات حيث إنها تحرم البلدان الفقيرة من مصادر الدخل التي يمكن أن تستخدمها في بناء المدارس ومكافحة الأمراض أو إنشاء البنى التحتية. لكن تلك الأنشطة التهريبية تعرقل التنمية وتبدد المحركات والوقود الضرورية للانطلاق الاقتصادي. كما يتجلى خطر المتاجرة غير القانونية عبر مساهمتها في اندلاع الأزمات مع السعي لضمان استمرارها حيث لا تزدهر عمليات التهريب في ظل الأمن والاستقرار وهو ما تحرص عليه قوى استعمارية سابقة وحالية حيث يضمن لها ذلك استمرار السيطرة والهيمنة على حساب الشعوب المطحونة.

المد الاستعماري الجديد ومستقبل إفريقيا !!

إفريقيا تواجه حاليا عودة قوية من جانب القوى الاستعمارية القديمة واللاعبين الجدد، رغم أنها ما زالت القارة الأفقر والأكثر معاناة سواء من الحروب الأهلية أو من الفساد وصراع المصالح الدولية.

أ.د. حسني نصر
hosnin@gmail.com

تبدو العبارة التي قالها أحد الصحفيين الأفارقة منذ سنوات حول التدافع الاستعماري الجديد نحو القارة السمراء صالحة حتى اليوم للتعبير عن النهم الذي أصاب القوى الاستعمارية التقليدية واللاعبين الجدد في السنوات الأخيرة تجاه إفريقيا.

يقول الصحفي: «إن شيئا لم يتغير عما كان يحدث أيام الاستعمار في أفريقيا، فقط تغير اللاعبون، ولكن المباراة ظلت كما هي، فبدلا من الحاكم الاستعماري أصبح لدينا رئيس جمهورية أو حاكم. «ويمكننا أن نضيف إليها» وبدلا من المستعمر التقليدي البريطاني والفرنسي والأمريكي والغربي عموما، أصبح لدينا لاعبون جدد صيني وهندي وإيراني وإسرائيلي..». نعم بقي اللاعبون القدامى كما هم، وأضيف لهم لاعبون جدد لا يرون في إفريقيا سوى منجم مفتوح على مصراعيه لاستنزاف الموارد الطبيعية، وسوق ضخم ومترامي الأطراف يمكن أن يمتص الفائض من منتجات وخدمات المستعمرين القدامى والجدد.

المؤكد أن التسابق الجديد على أفريقيا لم يتوقف منذ حصول دول القارة على استقلالها الشكلي من المستعمرين التاريخيين في ستينات وأوائل سبعينات القرن الماضي. وقد قام هذا التسابق على محورين، الأول محور المستعمر الأوروبي التاريخي الذي احتفظ بامتيازاته الحصرية في مستعمراته السابقة، بكل ما تتضمنه من حقوق تم انتزاعها من أصحابها عنوة، وتصل إلى حد التدخل العسكري المباشر ودون إذن، وإسقاط وإقامة الحكومات، وتدبير الانقلابات العسكرية، بل وتسمح لبعض الدول الاستعمارية السابقة بالحصول على إتاوات مالية سنوية من مستعمراتها السابقة حتى يومنا هذا. ووفقا لتقرير نشره موقع ساسة بوست الإلكتروني في عام ٢٠١٥، فان «فرنسا ما زالت تجبر ١٤ بلداً إفريقياً، بموجب المعاهدة الاستعمارية، على دفع ٨٥ بالمائة من ثرواتها للمصرف المركزي الفرنسي، بذريعة أنها ديون تمثل الأموال التي أنفقتها فرنسا على البني الأساسية في هذه المستعمرات خلال احتلالها. وقد أدان الاتحاد الأوروبي هذا النظام، لكن فرنسا غير مستعدة للاستغناء عن هذا النظام الذي يعود على خزانتها بحوالي ٥٠٠ مليار دولار تدفعها إفريقيا كل عام». المحور الثاني يتمثل في اللاعبين الجدد الذين أرادوا الحصول على جزء من الكعكة الإفريقية العامرة بالموارد الطبيعية، وعلى رأس هؤلاء الولايات المتحدة الأمريكية التي دخلت إفريقيا بذرائع متعددة بعضها إنساني وبعضها تنموي، وكان الهدف هو ملء الفراغ الناجم عن خروج المستعمرين القدامى وإقامة القواعد العسكرية اللازمة للسيطرة على كل مكان في العالم. وإذا كنا نستطيع أن نتفهم حرص القوى الغربية العالمية الكبرى على مد أذرعها في إفريقيا بحكم التاريخ وموازين القوى العالمية، فان الجديد في المد الاستعماري في إفريقيا هو دخول لاعبين جدد في المعادلة الاستعمارية الجديدة التي لا تهتم باحتلال الأرض، وإنما باستنزاف الموارد الإفريقية عن بعد، ووفق اتفاقيات للتجارة والمنح والقروض والمشروعات المشتركة التي لا تخلو من أغراض خفية. اللاعبون الجدد لا يعنيهم كثيرا ما تواجهه دول القارة من حروب أهلية وصراعات عرقية وفساد ومجاعات وأمراض فتاكة بقدر ما يعنيهم الاحتفاظ بموضع قدم فيها يوفر لهم وصولا سهلا إلى ما يحتاجون من موارد في مقابل مساعدات قليلة تذهب في النهاية إلى أرصدة بعض الزعماء والسياسيين الأفارقة في البنوك الأوروبية، كما لا يعنيهم حاضر أفريقيا المتردي بل ينظرون إلى المستقبل الذي قد تصبح فيه القارة الفقيرة هي سلة غذاء العالم.

آخر هؤلاء المستعمرين الجدد الذين تمكنوا من دخول أفريقيا كانت إسرائيل التي نجحت أخيرا وبعد سنوات طويلة من الفشل في اختراق الحاجز العربي الذي كان يمثل جدارا صلبا يعزلها عن أفريقيا. ويمكن القول إن زيارة رئيس الوزراء الإسرائيلي بنيامين نتانياهو لأربع دول إفريقية في مطلع الشهر الماضي يمثل بداية حقبة جديدة من التغلغل الصهيوني في القارة. وقبل إسرائيل كانت الصين من أوائل الدول خارج الكتلة الغربية التي استشعرت أهمية إفريقيا ليس فقط كسوق مهم، ولكن أيضا ككتلة تصويتية مهمة في الأمم المتحدة والمنظمات التابعة لها.

وخلال سنوات قليلة من الألفية الحالية تحولت الصين إلى دولة نشطة نجحت في الوصول إلى عمق القارة الإفريقية من خلال استراتيجية تقوم على مضاعفة المساعدات المقدمة لإفريقيا ومنح قروض تفضيلية وإقامة صندوق تنمية صيني أفريقي، بالإضافة إلى تدريب المهنيين الأفارقة، وإرسال خبراء زراعيين إلى إفريقيا، وإقامة مراكز خاصة لعرض التكنولوجيا الزراعية الصينية في أفريقيا، وبناء المستشفيات. وإلى جانب إسرائيل والصين تبرز إيران أيضا ضمن قائمة دول العالم التي سعت ونجحت في السنوات الأخيرة في دخول أفريقيا. وتمتلك إيران -كما يقول د. حمدي عبدالرحمن خبير الشؤون الإفريقية- رؤية واضحة حول أولوية أفريقيا في أجندة السياسة الخارجية الإيرانية. فقد اتسع نطاق العلاقات الإيرانية الأفريقية بشكل كبير منذ بداية الألفية الجديدة.

وعلى سبيل المثال تمتلك إيران سفارات في أكثر من ٣٠ دولة إفريقية. وفي منتصف ٢٠١٠ عقدت القمة الأفريقية الإيرانية في طهران بمشاركة ممثلين عن ٤٠ دولة إفريقية بينهم رؤساء ووزراء ودبلوماسيون ورجال أعمال. أضف إلى ذلك أن إيران باتت تتمتع بصفة العضو المراقب في الاتحاد الإفريقي. وما فتئت القيادة الإيرانية على مستوى الرئاسة وكبار المسؤولين تزور العواصم الإفريقية بشكل دوري».

واقع الأمر أن إفريقيا تواجه حاليا عودة قوية من جانب القوى الاستعمارية القديمة واللاعبين الجدد، رغم أنها ما زالت القارة الأفقر والأكثر معاناة سواء من الحروب الأهلية أو من الفساد وصراع المصالح الدولية. لقد ظلت الدول الإفريقية خاصة دول جنوب الصحراء الكبرى أو ما تعرف باسم إفريقيا السوداء نهبا للقوى الاستعمارية الكبرى التي احتلت أراضيها لعقود طويلة، ثم خرجت منها تاركة وراءها ميراثا ثقيلا من المشكلات والأزمات. لم يهنأ الأفارقة طويلا بالاستقلال الذي طالما حلموا به وحصلوا عليه، إذ سريعا ما عاد المستعمر القديم بمشاركة لاعبين جدد إلى القارة متسترين وراء المهام الإنسانية تارة، وقوات حفظ السلام تارة، والمعونات والقروض تارة أخرى. وقد ثبت أن كل هذه الذرائع والوسائل أقوى من الاحتلال العسكري، وأكثر تأثيرا في مجريات الأحداث في القارة.

ويكفي هنا أن نشير إلى ما ذكره وليام ايسترلي أستاذ الاقتصاد بجامعة نيويورك في كتابه الشهير «عبء الرجل الأبيض» الصادر في العام ٢٠٠٦ والذي ترجمه إلى العربية مروان سعد الدين، من «إن المساعدات التي حصلت عليها إفريقيا من المجتمع الدولي في الخمسين سنة الأخيرة بلغت ٢,٣ تريليون دولار. ومع ذلك فان الفقر والفساد والأمراض الفتاكة وعلي رأسها الإيدز ظلت كما هي في القارة السمراء، بل إنها ربما تكون قد زادت وتضخمت بشكل لم تعهده القارة حتى في فترات الظلام الاستعماري الطويلة». فهل يتغير الحال في ظل المد الاستعماري الجديد؟ أم يزداد مستقبل القارة قتامة؟

الألماس الإفريقي .. يفتح شهية «إسرائيل» !

هناك بالفعل ما يشبه الحرب الباردة الإقليمية تدور وقائعها على أرض القارة الإفريقية، أطرافها ليست من القوى الدولية العظمى أو الكبرى المهيمنة على مقدرات وثروات القارة ولكنها قوى مؤثرة على الصعيد الإقليمي تبحث عن مزيد من النفوذ والمصالح السياسية والاقتصادية بكل تأكيد، وترغب في الظفر بجزء من الكعكة الإفريقية كاملة الدسم.

علاء الدين يوسف

وقد نجحت تلك الأطراف في إيجاد مواطئ أقدام لها بالفعل، وبرغم وجود أطراف عربية تمارس أدوارا في هذا السباق إلا أنها أدوار خجولة تؤكد تراجع التأثير العربي في القارة الإفريقية، وهي الأقرب للمحيط العربي والأحق بنظرة استراتيجية أكثر إيجابية لمستقبلها الواعد وكذلك لكونها عمقا استراتيجيا مؤثرا للأمن القومي العربي، ويتطرق الحديث بشكل أساسي في السطور التالية إلى الدور الإسرائيلي الذي يأخذ في الغالب بعدا تخريبيا لتحقيق المصالح الذاتية أو للإضرار بأطراف أخرى لا ترغب في تمددها داخل القارة، ويعني ذلك دخولها بشكل أو بآخر على خط الصراع العالمي لنهب الثروات والموارد الإفريقية بما يعود بالضرر البالغ على أبناء القارة حتى ولو تم ذلك من خلال دس السم في العسل، وهناك أيضا الدور الإيراني الباحث عن مزيد من النفوذ والمصالح ولكن من خلال الاعتماد على القوى الناعمة والمنافع الاقتصادية المتبادلة بشكل أساسي، وليس خافيا أن هناك وجودا لأطراف دولية أخرى على الأرض الأفريقية كالهند وتركيا واليابان، إلا أن السباق الأساسي الذي يأخذ شكل الحرب الباردة الإقليمية على أرض القارة يدور في الأساس في سياق إسرائيلي – إيراني – عربي ولو بشكل خجول.

وطبقاً لتقارير الأمم المتحدة وبعض التقارير العالمية الأخرى فإن هناك تورطاً لشركات إسرائيلية ولتجار إسرائيليين في التجارة غير المشروعة للألماس والمعادن النفيسة الأخرى بعدد من الدول الإفريقية الغنية بهذه المعادن النادرة، فمن المعروف أن مافيا هذا المعدن الثمين تقوم بتهريبه من دول مثل: الكونغو وسيراليون وأنجولا عبر دول الجوار ليصل إلى هولندا ثم بعد ذلك إلى مراكز تصنيع الألماس في عدد من الدول الأوروبية والولايات المتحدة بالإضافة إلى إسرائيل والهند، على أن هذه التجارة غير المشروعة ملوثة بالفعل بدماء الأبرياء ويوازيها تجارة أخرى غير مشروعة في السلاح حيث يتم عقد صفقات لشراء الأسلحة وهو ما يسهم في استمرار واقع الصراعات والحروب الأهلية في الدول الإفريقية الغنية بالألماس.

وليس خافيا أيضا أن هدف إسرائيل الثابت من وجودها في منطقة حوض النيل مثلا هو الرغبة في الحصول على مياه النهر والضغط على صانع القرار المصري تحديدا نظرا لحساسية وخطورة «ورقة المياه» في الاستراتيجية المصرية، وأطماع إسرائيل في مياه نهر النيل قديمة ومعروفة، كما أنه من المعروف أيضا أن إسرائيل تلعب دورا غير مباشر في صراع المياه بين دول حوض النيل استفادة من نفوذها الكبير في دول مثل أثيوبيا وكينيا ورواندا واستطاعت أن تكرس وجودها في مشروعات كبرى مثل سد النهضة الأثيوبي من خلال سيطرتها على شبكة توزيع الكهرباء الخاصة بالسد.

وتجدر الإشارة إلى أن إسرائيل حريصة على إرسال خبراء إلى جميع الدول الإفريقية وبدأت تكتسب أرضية وصنعت لها وجودا في القارة،لأنها تحرص على تعليم الأفارقة، خاصة في مجال الزراعة، وعدد العلماء الذين يدينون لإسرائيل بالولاء في مجال الزراعة والمياه والثروة الحيوانية فقط يزداد بمرور الوقت وأغلبهم يتولون مناصب مؤثرة فى الكثير من البلدان الإفريقية، فالتدخل الإسرائيلي حقق الكثير خاصة في أثيوبيا، حيث يتمتعون بوجود علاقات وطيدة ومتميزة لأن أغلب أصحاب المناصب في أثيوبيا درسوا وحصلوا على خبراتهم من علماء إسرائيليين، فإسرائيل بسطت سيطرتها بشكل كبير في مجال الزراعة واستصلاح الأراضي في إفريقيا، فضلا عن أنها لعبت دورا كبيرا في تقليل حجم ما تستورده مصر مثلا من الثروة الحيوانية من الدول الإفريقية، فهي تسعى جاهدة إلى وضع مصر داخل سياج إفريقي للتحكم فيها.

وفي هذا السياق سعى رئيس الوزراء نتانياهو خلال جولته الأخيرة إلى إحياء العلاقات التي كانت سائدة في الستينات عندما كانت تربط إسرائيل علاقات جيدة مع الدول الإفريقية حديثة الاستقلال، وتغير ذلك في عام ١٩٧٣ حين جمد عدد من الدول الإفريقية تحت ضغوط مصر والعرب علاقاتها مع إسرائيل، ومنذ ١٩٨٠ بدأت تلك العلاقات تنفرج، إلا أنه مرت إلى حد الآن أكثر من ٢٠ سنة على آخر زيارة لرئيس وزراء إسرائيلي إلى القارة الإفريقية. فاهتمام إسرائيل الجديد بإفريقيا له خلفية واضحة بحثا عن حلفاء جدد، ويقول أوريي أوديد السفير الإسرائيلي السابق في أوغندا وكينيا: بما أن العلاقات مع الاتحاد الأوروبي متوترة، فنحن نتطلع إلى مساعدة الأفارقة وأوضح: انه في الأمم المتحدة أو الاتحاد الإفريقي توجد قرارات مناهضة لإسرائيل، وهذا ما تريد إسرائيل تغييره بمساعدة الأفارقة.

يعقوب زين خبير الشؤون الإفريقية في منظمة جيمستاون الأمريكية قال في حديث صحفي: إسرائيل لا يمكن لها تقديم الكثير سياسيا للدول الإفريقية، ويمكن أن تساعدها في مجالات الدفاع والتقنيات، وهذا بالتحديد ما حمله نتانياهو في حقيبته: نحو ١٢ مليون يورو مساعدة إنمائية في مجالات الزراعة والصحة ـ وللتدريب في مجال الأمن الداخلي، فمنذ أن زاد تقدم جماعات إرهابية مثل بوكو حرام في غرب إفريقيا و«داعش» في الشمال بليبيا، فإن دولا مثل كينيا وأثيوبيا أصبحت تهتم كثيرا بالحصول على التقنية الإسرائيلية في مجالات الدفاع والأمن إضافة إلى تبادل المعلومات الاستخباراتية.بل حتى نيجيريا التي بها نسبة كبيرة من المسلمين تطلب من إسرائيل المساعدة، وهذا ينطبق أيضا على كينيا وأوغندا والكاميرون، هي تطلب من إسرائيل المساعدة في مكافحة الإرهاب، وتتطلع بلدان بها «نواقص ديمقراطية» مثل رواندا وأثيوبيا إلى الحصول على تقنيات التجسس لاستخدامها ضد معارضين ولا تتردد إسرائيل في القيام بمثل هذه الأدوار التخريبية حرصا على وجود نظم معينة لتحقيق مصالحها.

وقد يكون معروفا لكثيرين أن ركائز السياسة الإسرائيلية في كسب الهيمنة والنفوذ في إفريقيا اشتملت منذ البداية على ثلاثة مجالات أساسية وهي: نقل المهارات التقنية وغيرها عن طريق برامج تدريبية معينة، وتزويد الدول الإفريقية بخبراء إسرائيليين لمدة قصيرة أو طويلة المدى وإنشاء شركات مشتركة أو على الأقل نقل الخبرات والمهارات الإدارية للشركات الإفريقية. وقد قامت إسرائيل بإعادة تقويم أداء المراكز التدريبية الخاصة بإفريقيا ومنها مركز جبل كارمل الذي ينظم حلقات دراسية للمرأة الأفريقية في ميدان التنمية، ومركز دراسة الاستيطان الذي يوفر تدريبات في البحوث الزراعية والتخطيط الإقليمي، والمركز الزراعي الذي يوفر الخبراء والمساعدة الفنية لتعظيم استخدام الموارد المتاحة، والمعهد الأفروآسيوي للهستدروت والذي يهتم بأنشطة الاتحادات العمالية. وتطرح إسرائيل نموذجاً مهماً بالنسبة للدول الإفريقية في ميدان محاصيل الأراضي القاحلة وشبه القاحلة، ويسعى البرنامج الدولي لمحاصيل الأراضي القاحلة في جامعة بن جوريون إلى إقامة مشروعات زراعية في أفريقيا بغرض محاربة التصحر وخلق البيئة المواتية للزراعة الدائمة، كما تقوم إسرائيل بتقديم المساعدات والتدريبات الطبية لبعض الدول الإفريقية.

وعلى صعيد أخر فأن توغل إيران في قارة إفريقيا ليس خافيا، بل إنه بمرور الوقت يتزايد بشكل تدريجي، وعلى الرغم من توجس البعض من دول القارة إلا أنها تخطو على مر السنين خطوات ثابتة نحو تحقيق أهدافها وتوفير احتياجاتها التي تحاول جاهدة اكتسابها من خلال سلك العديد من الطرق التي تراها مشروعة من وجهة نظرها سواء كانت سياسية أم اقتصادية أم حتى دبلوماسية حيث قام الساسة الإيرانيون بالعديد من الزيارات للدول الإفريقية، ركزوا خلالها على استعداد طهران لدعمهم ومساعدتهم في تشكيل جبهة موحدة في وجه الأطماع الغربية شملت دول شرق إفريقيا وجزر القمر وجيبوتي وكينيا، كما تنشط في نيجيريا وبعض الدول الأخرى ومن هنا أصبحت بعض دول إفريقيا المطلة على البحر الأحمر ودول القرن الإفريقي والشرق ساحة رحبة للنشاط الاقتصادي والأمني والسياسي الإيراني بهدف تحقيق مشاريع كبرى للوجود وزيادة التأثير، من خلال إيجاد ولاءات في القارة السمراء.. مشكلة إيران الكبرى أنها دولة فقيرة باليورانيوم، ومخزونها أوشك على النفاد ومع برنامجها الذي يستهدف بناء ستة عشر مفاعلا نوويا في السنوات التالية، تمثل إفريقيا كنزًا حقيقيا لها، كقارة ترقد على جزء ضخم من الاحتياطي العالمي له في جنوب إفريقيا والنيجر ومالاوي وناميبيا وزيمبابوي وأوغندا، وهي الدول التي تتجه إليها الآن بشكل متزايد.

عُمان العرب والعالم

يصدر عن مؤسسة عُمان للصحافة والنشر والإعلان

الثلاثاء ١٢ من ذي القعدة ١٤٣٧هـ الموافق ١٦ من أغسطس ٢٠١٦م العدد ١٢٨٥٩

Tuesday 16 August 2016 Edition No 12859

كلمتنا

الابتكار وبراءات الاختراع وتشجيع الشباب

في الوقت الذي يمثل فيه المواطن أغلى ثروات الوطن، وهو ما أكد عليه جلالته دوما، فإن حكومة حضرة صاحب الجلالة السلطان قابوس بن سعيد المعظم – حفظه الله ورعاه – تسعى جاهدة لتوفير كل سبل الرعاية، للمواطن العماني، ليس فقط ليكون شريكا فعالا في صياغة التنمية وصنع القرار، ولكن أيضا للسير قدما على طريق التقدم وتطوير القدرات، بما في ذلك ارتياد مجالات الابتكار والاختراع والاستفادة من القدرات والمهارات الفردية لدى الشباب العماني في المجالات المختلفة، عبر التشجيع على الارتباط بالبيئة ودراسة احتياجاتها، ومحاولة حل أية معضلات أو معوقات في هذا المجال أو ذاك.

وفي حين تأخذ الدولة بيد الباحثين العمانيين، بما في ذلك الباحثين الشبان، وذلك من خلال ما يوفره مجلس البحث العلمي ووزارة التعليم العالي، وجامعة السلطان قابوس، وغيرها من المؤسسات المعنية، سواء من خلال توفير عدد متزايد من البعثات في تخصصات متقدمة، أو من خلال رعاية الباحثين وتيسير ترجمة نتائج بحوثهم العلمية على الصعيد التطبيقي قدر الإمكان، فإن مما له دلالة أن تعلن دائرة الملكية الفكرية في وزارة التجارة والصناعة أن عدد براءات الاختراع، التي تم إيداعها خلال الفترة من أول يناير الماضي وحتى نهاية شهر يوليو ٢٠١٦، بلغ ٢٢٤ طلب براءة اختراع، وهو ما يعني ٣٢ طلب براءة اختراع في كل شهر من الأشهر السبعة الماضية، وبما يتجاوز براءة اختراع في كل يوم، بما في ذلك أيام الجمع والإجازات، وهو بالتأكيد عدد كبير من طلبات براءات الاختراع، التي تنتظر القبول والتصديق عليها، وبقدر ما يسعدنا ذلك، فإن العدد الذي تم قبوله بالفعل من تلك الطلبات هو ٣٣ طلبا فقط والباقي لايزال قيد الدراسة والإجراءات، وهو بالقطع عدد قليل مقارنة بعدد الطلبات التي تم التقدم بها، ومن المنتظر أن تعمل وزارة التجارة والصناعة بشكل أكثر نشاطا وفاعلية للانتهاء من أكبر عدد ممكن من طلبات براءة الاختراع التي تقدم إليها، لأن ذلك من شأنه أن يرفع من معنويات باحثينا، ويدفعهم أيضا إلى بذل المزيد من الجهد، لتطوير اختراعاتهم أو زيادة الاستفادة العملية منها، وهو ما يعود على الوطن والاقتصاد والمواطن بالخير في الحاضر والمستقبل.

جدير بالذكر أن تنظيم الفعاليات المختلفة، وخاصة تلك التي تجمع في نطاقها أعدادا من المبتكرين والباحثين، سواء في إطار جامعة السلطان قابوس والمؤسسات العلمية الأخرى، أو في نطاق النوادي العلمية، أو مراكز الاستكشاف العلمي التابعة لبعض مديريات التربية والتعليم، كما حدث في محافظة شمال الشرقية قبل أيام، تسهم في تنشيط وحث أبنائنا وبناتنا من المبتكرين، ومن تتوفر لديهم مهارات في هذا المجال، لطرح أفكارهم ومحاولة تطبيقها على نحو يفيد العلم والمجتمع، وهو ما تشجعه الحكومة بالتأكيد.

عريقات: ملف الاستيطان لدى الجنايات الدولية

تجهيزات عملية لبناء «الهيكل» على أنقاض الأقصى

رام الله - عُمان - نظير فالح:

أفادت تقارير تلفزيونية إسرائيلية أن مؤسسات ومنظمات تجهز نفسها عمليًا وميدانيًا لبناء «الهيكل» المزعوم على أنقاض المسجد الأقصى، وأنها رهن الإشارة وبانتظار قرار سياسي رسمي بذلك.

وأوضحت التقارير التي بثت خلال الأسبوع الأخير بالتزامن مع ما يسمى «ذكرى خراب الهيكل» أن هذه المؤسسات وفعالياتها باتت تلقى تجاوبًا شعبيًا وتأييدًا سياسيًا واسعًا، بعدما كانت عبارة عن هوامش مجهولة في المجتمع الإسرائيلي أو التركيب والحضور السياسي الإسرائيلي.

وقال بعض المشاركين في التحضيرات لبناء «الهيكل»: إنه خلال ساعات يمكن نقل المعدات والأدوات اللازمة ووضعها في الأمكنة المناسبة، وتحديدًا قبة الصخرة المشرفة، وأن مدة البناء المتكامل «للهيكل» بكل تفصيلاته لا تتعدى ثلاث سنوات، بحسب بعض المخططات والخرائط.

وقد بثت القناة الثانية تقريرًا تلفزيونيًا موسعًا السبت الماضي، أعدته الإعلامية «دانه فايس»، ركزت فيه على نشاط منظمة «نساء من أجل الهيكل»، والتي تقوم بتجهيز معدات نسائية لبناء «الهيكل»، مثل السجاد الكهنوتي الذي سيوضع في «قدس الأقداس»، والذي سيبنى بحسب ما قالت الناشطات في «نساء من أجل الهيكل» على أنقاض قبة الصخرة.

وبين التقرير الفعاليات المتعددة التي تنفذها هذه المنظمة - والتي غدت منتسباتها بالمئات، بعد تأسيسها من قبل أربع شقيقات مستوطنات متطرفات، لتحويل الفكرة من فكرة ضيقة إلى نشاط ميداني حيوي، عبر خطوات استراتيجية وتكتيكية متدرجة.

ومن أهم هذه الخطوات تفعيل برامج وحلقات بيتية لتشجيع تكثيف اقتحامات الأقصى، وتفعيل نشاط شعائر مراسيم الزواج التلمودي في المسجد، وأشارت إلى أنه يتم تنظيم مثل هذه المراسيم، كل يومين مرة في المسجد.

وركز التقرير على أن الظاهرة تحولت من هامشية إلى ظاهرة لها تأييد شعبي ورسمي سياسي، وأن لوبيات تعمل على الموضوع في أروقة الكنيست والحكومة الإسرائيلية، ملفتة النظر إلى الحكومتين الأخيرتين، ونشاط عضو الكنيست «ميري ريجب» من حزب الليكود و«وشلي معولم» من حزب البيت اليهودي.

وذكرت نشاطات «نساء الهيكل» أنها حسنت من خطابها وحدّته إلى الخطاب العصري، وأدمجت فيه الخطاب «حق المساواة في أداء الشعائر الدينية» في المسجد الأقصى، وخطاب حقوق الإنسان والديمقراطية، وهو الأمر الذي زاد من رقعة التجاوب - بحسب التقرير.

وفي السياق، بثت القناة الأولى الإسرائيلية الجمعة الماضية، ضمن مجلة نهاية الأسبوع «يومان»، تقريرًا تلفزيونيًا مفصلًا، عرضت فيه التحضيرات المكثفة لبناء «الهيكل»، من بينها وجود حظائر خاصة لتربية المواشي والأغنام بحسب المواصفات التلمودية، لتكون جاهزة لذبحها ضمن قرابين «الهيكل»، وأنها رهن الإشارة للتنفيذ، بانتظار قرار حكومي رسمي بهذا الشأن.

فيما ركز التقرير على نشاط «معهد الهيكل»، ورئيسه «يسرائيل أريئيل»، والذي أفاد بأن هناك أكثر من ٤٠ كاهنًا جاهزين لمباشرة عملهم في الهيكل في حال صدرت تعليمات بذلك.

وأشار «أريئيل» إلى أن معهده -الذي لا يبعد سوى عشرات الأمتار عن المسجد الأقصى -قام بتجهيز الكثير من أدوات «الهيكل»، وانه خلال ساعات يمكن نقلها إلى الداخل ومباشرة العمل فورًا، مثل «مذبح القرابين» وغيرها.

ولفت مخطط المدن الإسرائيلي «يورام جينزبور» خلال مقابلة معه في التقرير أنه أعد خرائط تفصيلية لبناء «الهيكل» على كامل مساحة الأقصى الـ١٤٤ دونمًا، بالإضافة إلى مخططات أوسع لبناء مدينة القدس المحتلة، وفي حال صودق عليها من قبل الدوائر الحكومية الرسمية والبلدية، فإنه بإمكانه الانتهاء من بناء «الهيكل» خلال ثلاث سنوات.

من ناحية أخرى، كشفت صحيفة «هآرتس» العبرية النقاب عن مخطط يقضي بإقامة مشاريع «استراتيجية» ضخمة بمستوطنات الخليل جنوب الضفة الغربية المحتلة خلال سنوات.

وقالت الصحيفة، أمس: إن رئيس الإدارة المدنية السابق «دافيد مناحم» قد أبلغ رئيس تجمع مستوطنات الخليل بداية العام الجاري بوجود مخطط للقيام بعملية بناء كبيرة بمنطقة الخليل بما فيها مراكز تجارية ومراكز صحية وغيرها. وبحسب الخطة، فسيتم إقامة مركزين تجاريين بمستوطنة «طانا عومريم» والآخر لغايات لوجستية بمنطقة قريبة من بلدة ترقوميا شمال غرب الخليل.

كما تشمل الخطة إقامة مركز طبي بمنطقة مستوطنة «أدورايم»، وذلك كجزء من مخطط لبناء وحدات استيطانية بالمنطقة.

في حين، لا زال المخطط في مراحله الأولية وينقصه موافقة المستوى السياسي الإسرائيلية عليه. ويعيش ٨٥٠٠ مستوطن بمنطقة الخليل موزعين على ١٥ مستوطنة صغيرة في غالبيتها، في حين يحدها من الشمال تجمع مستوطنات «غوش عتصيون».

الى ذلك، قال أمين سر اللجنة التنفيذية لمنظمة التحرير الفلسطينية صائب عريقات، إن ملفا متكاملا حول الاستيطان وضع أمام محكمة الجنايات الدولية، معربا عن أمله باتخاذ قرار عاجل منها لفتح تحقيق قضائي بهذه الجرائم.

وطالب عريقات، في حديث لإذاعة (موطني) أمس، المؤسسات الدولية المبادرة بالعمل لإيقاف عملية تدمير السلام وخيار الدولتين.

وأكد أن دولة الاحتلال تسعى لضرب المشروع الوطني الفلسطيني، مشددا على أن الشعب الفلسطيني وصل لأعلى مراحل الوعي السياسي، ما يمكنه من الصمود والانتصار.

وأشار إلى تقرير وزارة الخارجية الأمريكية الذي جاء فيه: «إن ما هدمته إسرائيل في سبعة شهور منذ مطلع هذا العام ٢٠١٦ فاق كل ما هدمته في عامي ٢٠١٤- ٢٠١٥». وقال: «إن حكومة الاحتلال تسعى لضرب المشروع الوطني الفلسطيني والسلطة الفلسطينية وما تبقى من الأراضي الفلسطينية، وتقسيم الفلسطينيين»، مؤكدا وصول الشعب الفلسطيني إلى أقصى درجات الوعي السياسي.

وأعرب عن ثقته بالانتصار، قائلا: «ستنتصر منظمة التحرير الفلسطينية، ستنتصر حركة فتح، وستنتصر فلسطين».

وأكد النائب المستقل في المجلس التشريعي جمال الخضري أن الاستيطان الإسرائيلي يتصاعد ببناء مستوطنات وتوسيع أخرى قائمة، ضمن خطة واضحة وممنهجة لحصار وعزل القدس والضفة الغربية.

وقال الخضري في تصريح صحفي وصل عُمان نسخة منه، أمس الاثنين الاستيطان يستهدف الأرض والإنسان، وهو عدوان مستمر على شعبنا الفلسطيني، إضافة لمحاولات تهويد القدس والحصار الإسرائيلي ضد قطاع غزة، والجدار والحواجز والقتل والاعتقال في الضفة الغربية.

وشدد الخضري على أن المسجد الأقصى في خطر شديد وأن خطوات التقسيم الفعلي بدأت باقتحاماته الموسعة والمعلنة والاعتداء المتواصل بأشكاله المختلفة على المصلين.

وجدد الخضري التأكيد بأن الكل الفلسطيني مستهدف، داعيا لخطوات عملية سريعة أولها تشكيل حكومة وحدة وطنية فلسطينية تنهي حالة الانقسام وتواجه التحديات.

ودعا الخضري الأمتين العربية والإسلامية وأحرار العالم بالوقوف بجدية أمام كل هذه المخططات والاقتحامات التي تفرض طوقاً شاملاً وحصاراً على الفلسطينيين يشتد يوما بعد يوم.

منظر عام لقبة الصخرة والمسجد الأقصى في مدينة القدس القديمة. أ ف ب

طالبت مجلس الأمن بالتدخل

«التعاون الإسلامي» تدين الاعتداءات على المسجد الأقصى

جدة - (كونا) - دانت منظمة التعاون الإسلامي أمس الاثنين الاعتداءات «الخطيرة والمتكررة» من قبل قوات الاحتلال الإسرائيلي ومجموعات المستوطنين المتطرفين على المسجد الأقصى داعية مجلس الأمن الدولي إلى التدخل. وذكر الأمين العام للمنظمة إياد أمين مدني في بيان: أن الاعتداءات الإسرائيلية تتعارض مع الوضع التاريخي القائم بالمسجد وتمثل استفزازا مباشرا لمشاعر الأمة الإسلامية إضافة إلى أنها تنتهك جميع المواثيق الدولية واتفاقيات جنيف ومبادئ القانون الدولي.

وحمل مدني إسرائيل باعتبارها قوة الاحتلال المسؤولية الكاملة عن تداعيات مثل «هذه الإجراءات المرفوضة والمدانة» محذرا في الوقت نفسه من أن تصاعد وتيرة تلك الممارسات العنصرية من شأنه تفجير الأوضاع في المنطقة.

وعلى الصعيد ذاته طالب الأمين العام للمنظمة مجلس الأمن الدولي بالتحرك فورا لردع الاعتداءات الإسرائيلية المتكررة ضد المقدسات الإسلامية والمسيحية في القدس المحتلة ووقف انتهاكات إسرائيل العنصرية بحق الشعب الفلسطيني موضحا ان المنظمة ستعمل على متابعة الخطوات التي ستقوم بها بالتنسيق مع دولة فلسطين.

وأشارت المنظمة إلى ازدياد وتيرة اقتحام المستوطنين ومحاولاتهم إقامة (صلوات تلمودية) في ساحات المسجد المبارك وتقييد حرية وصول المسلمين إليه واعتقال عدد من الحراس ومسؤولي مشاريع الإعمار فيه إضافة إلى منع سلطات الاحتلال فتح (مطهرة باب الغوانمة) وتكرار الاعتداءات الوحشية على المصلين داخل باحات المسجد.

الأردن يحذر من «حرب دينية»

عمان - (أ ف ب) - دان الأردن أمس الاعتداءات الإسرائيلية الغاشمة إثر سماح إسرائيل ليهود متشددين بدخول باحة المسجد الأقصى في القدس الشرقية، محذرا من ان استمرار ذلك سيؤدي إلى نشوب حرب دينية.

وندد وائل عربيات، وزير الأوقاف والشؤون والمقدسات الإسلامية، في بيان باعتداءات إسرائيلية غاشمة قامت بها سلطات الاحتلال عند سماحها لمتطرفين متصهينين باقتحام المسجد الأقصى. وحذر من أن «الاستمرار بمثل هذه الاعتداءات سيؤدي الى نشوب حرب دينية في المنطقة».

واكد ان «ما قام به المستوطنون من أداء للصلوات التلمودية، واعتقال الشرطة للمصلين والشباب وضربهم بشكل مبرح، يعتبر تحديا سافرا لمشاعر المسلمين».

وتعترف إسرائيل التي وقعت معاهدة سلام مع الأردن في ١٩٩٤ بإشراف المملكة الأردنية على المقدسات الإسلامية في مدينة القدس.

وساد توتر بين الإسرائيليين والفلسطينيين امس الأول في باحة المسجد الأقصى بعد طرد يهود متشددين رغبوا في الصلاة هناك.

وقال الملك عبد الله الثاني في مقابلة مع صحيفة «الدستور»، شبه الحكومية، امس «سنستمر بالقيام بمسؤولياتنا الدينية والتاريخية تجاه كامل المسجد الأقصى،الحرم الشريف، الذي يتعرض لمحاولات اقتحام متكررة من قبل المتطرفين».

وأضاف «سنواصل من موقعنا كصاحب الوصاية على المقدسات الإسلامية والمسيحية في القدس حماية المقدسات، والتصدي لأي محاولة انتهاك لقدسيتها أوالمساس بها، والوقوف بوجه أية اعتداءات أومحاولات للتقسيم الزماني والمكاني للمسجد الأقصى».

وشدد «نستخدم كل إمكانياتنا للدفاع عن المسجد الأقصى، كامل الحرم القدسي الشريف لا يقبل الشراكة ولا التقسيم».

رفضا للاعتقال الإداري واحتجاجا على العزل الانفرادي

١٠٠ أسير فلسطيني يضربون عن الطعام في سجون الاحتلال

رام الله - عُمان -وكالات:

أفادت جمعية «نادي الأسير الفلسطيني» (حقوقية غير حكومية)، أن نحو ١٠٠ أسير فلسطيني في سجون الاحتلال الإسرائيلي يخوضون إضرابات عن الطعام (فردية وإسنادية)، احتجاجًا على الاعتقال الإداري والعزل.

وذكرت الجمعية الحقوقية في بيان لها أمس، أن الأسير بلال كايد يواصل إضرابه عن الطعام لليوم الـ٦٢ على التوالي، احتجاجًا على تحويله للاعتقال الإداري في يوم الإفراج عنه، وذلك بعد قضائه ١٤ عامًا ونصفا في الأسر.

وأشارت إلى أن كايد محتجز في مستشفى «برزلاي» الإسرائيلي، ويسانده في الإضراب ٩١ أسيرًا من «الجبهة الشعبية» في سجون «النقب الصحراوي»، «عوفر»، «مجدو»، «جلبوع»، «نفحة الصحراوي»، «إيشل» و«ريمون».

وقال نادي الأسير: إن خمسة أسرى يخوضون الإضراب احتجاجًا على اعتقالهم الإداري وهم: محمود البلبول المضرب لليوم الـ٤٣ على التوالي، وشقيقه محمد لليوم الـ٤٠ على التوالي، الأسيران مالك القاضي وعياد الهريمي لليوم الـ٣٢ على التوالي، والصحفي عمر نزال مضرب لليوم الـ١٢ على التوالي.

ووفقًا لذات البيان، فإن الأسير وليد ملّوح مسالمة، من الخليل، يخوض إضرابا مفتوحًا لليوم الـ٢٩ على التوالي احتجاجًا على عزله منذ أكثر من عشرة شهور.

تجدر الإشارة إلى أن المؤسسات الدولية والحقوقية بشكل مستمر تدعو للضغط على الاحتلال للحد من «جريمة الاعتقال الإداري»، مؤكدة أن الاحتلال يلجأ لتلك السياسة «دون مبرر قانوني».

ويلجأ عدد من الأسرى الفلسطينيين في سجون الاحتلال الإسرائيلي، للإضراب عن الطعام لكي يتخلصوا من الاعتقال الإداري، والذي يجدد بحق المعتقل دون محاكمة أو لائحة اتهام ويكون فيه تاريخ الإفراج «مبهم»، وتتحكم فيه مخابرات الاحتلال دون العودة لقرار قضائي.

وكانت عائلة الأسير بلال الكايد، قد اتهمت الاحتلال الإسرائيلي بأنه يعمل على «تصفية» نجلها المضرب عن الطعام منذ ٦٢ يومًا، على مرأى العالم الذي يقف صامتًا تجاه ذلك، وفق العائلة.

وبين محمود الكايد، أن إدارة مشفى «برزيلاي» الإسرائيلي بمدينة عسقلان المحتلة، أبلغت شقيقه القابع فيها (بلال)، بإمكانية نقله إلى غرفة العناية المكثفة خلال الأيام المقبلة، جراء التدهور الخطير في وضعه الصحي.

وأضاف الكايد ، أن مخابرات الاحتلال ترفض حتى اللحظة الاستجابة لمطالب شقيقه، فيما قدمت عرضًا وتم رفضه، وهو إبعاده إلى الخارج مدة عامين مع وجود ضمانات بعودته.

يذكر أن الأسير بلال الكايد من بلدة «عصيرة الشمالية» شمالي نابلس (شمال القدس المحتلة)، وهو مضرب عن الطعام منذ ١٥ يونيو الماضي، بعد تحويله للاعتقال الإداري لمدة ستة شهور، عقب قضاء محكوميته البالغة ١٤ عامًا و٨ أشهر.

من جانبه قال رئيس هيئة شؤون الأسرى والمحررين الفلسطينيين،عيسى قراقع: إن الاحتلال الإسرائيلي يريد أن يحول الأسرى إلى جثث أو معاقين.

جاء ذلك خلال زيارة الأسير المحرر المريض نعيم شوامرة، أمس، الذي يقبع في المستشفى الأهلي بالخليل في حالة صحية حرجة.

وأضاف قراقع سقط أكثر من ٥٥ شهيدًا داخل السجون بسبب الإصابة بالأمراض إضافة إلى المئات من الأسرى المحررين بعد الإفراج عنهم.

وتابع إن ما جرى لنعيم شوامرة يجري بحق المئات من الأسرى المرضى بالسجون الذين يتعرضون لجرائم طبية وإهمال طبي مما يؤدي الى انتشار الأمراض في أجسامهم ووصولهم إلى حالة صعبة جدًا.

من جانبها، اعتبرت محافظة رام الله والبيرة ليلى غنام، التي شاركت بالزيارة، أن السجون أصبحت أداة للقتل البطيء.

وأكدت أن على المجتمع الدولي إرسال لجان تحقيق في الوضع الصحي للأسرى حتى لا يتكرر مع سائر الأسرى ما جرى مع نعيم شوامرة.

المعارضة تهاجم قاعدة عسكرية للجيش السوري و«داعش» يطلق الصواريخ على دير الزور

روسيا تأمل في نجاح تحسين وضع سكان حلب بمشاركة دولية وتبدأ تدريبات بحرية بالمتوسط

دمشق - عمان - بسام جميدة - وكالات - (أ ف ب)

وجه الأمين العام لمنظمة التعاون الإسلامي، إياد أمين مدني، رسالة إلى وزير الخارجية الروسي سيرجي لافروف، دعا فيها موسكو إلى إيجاد حل سياسي عاجل للأزمة السورية.

وقال مدني في رسالته: نجدد التذكير بموقف المنظمة الثابت الداعي إلى تضافر الجهود الدبلوماسية لوضع حل سياسي عاجل ومناسب للأزمة في سوريا، بهدف وقف معاناة شعبها، بما يتطابق مع ما نص عليه بيان «جنيف-١» وقرارات مجلس الأمن ذات الصلة».

وأكد أن «المنظمة تتابع ببالغ الاهتمام وعميق الانشغال الوضع المتدهور والمتأزم الذي تشهده الأراضي السورية، والتطورات الإنسانية المأساوية والمعقدة التي ألقت بتداعياتها على الشعب السوري»، بحسب نص الرسالة.

وقال وزير خارجية روسيا سيرجي لافروف: إن الفصائل المسلحة استغلت اتفاقيات التهدئة المؤقتة في القتال في حلب وحولها لإعادة تنظيم صفوفها والحصول على أسلحة.

وكان لافروف يتحدث في مؤتمر صحفي في مدينة إيكاترينبرج الروسية مع نظيره الألماني فرانك فالتر شتاينماير.

وذكر لافروف أنه يدرك أن اتفاقيات وقف القتال لفترات وجيزة يوميا المعمول بها حاليا للسماح بدخول المساعدات ومغادرة المدنيين غير كافية، لكنه أضاف أن من الصعب تمديد ساعات التهدئة حاليا نظرا لاحتمال أن يستغلها المسلحون في إعادة تنظيم أنفسهم والحصول على أسلحة وهو ما قال إنهم فعلوه في الماضي.

وأكد على ضرورة فتح معبر آخر على الحدود السورية - التركية أمام المساعدات الإنسانية، مضيفا أن هناك تفاهما مع أنقرة حول وضع رقابة دولية على الحدود، وأوضح أن هذا الموضوع كان حاضرا خلال محادثات القمة بين الرئيسين الروسي فلاديمير بوتين والتركي رجب طيب أردوغان في بطرسبورغ الأسبوع الماضي.

وأعاد إلى الأذهان أن مجلس الأمن الدولي قد تبنى، بمبادرة روسية، القرار رقم ٢١٦٥ الذي ينص على ضرورة وضع رقابة دولية على توريد المساعدات الإنسانية إلى سوريا، بما في ذلك عبر طريق الكاستيلو من جانب تركيا.

وذكر لافروف بأنه بموافقة السلطات التركية، حدد مجلس الأمن في هذا القرار معبرين على الحدود السورية التركية يجب وضع الرقابة الأممية عليهما.

وأوضح أنه تم نشر مراقبين أمميين على أحد هذين المعبرين، لكن المعبر الثاني مازال مغلقا حتى الآن.

وأردف الوزير قائلا: «لدينا تفاهم مع الشركاء الأتراك مفاده أنهم سيدرسون المسائل المتعلقة بتنفيذ هذا القرار وتنظيم الرقابة الدولية على المعبرين المذكورين، وأعتقد أن هناك إمكانية لإيجاد حل لتلك المسائل».

وقال: إن موسكو تأمل في إقامة تعاون واسع النطاق مع الغرب والدول الإقليمية من أجل تحسين الوضع الإنساني في حلب السورية. متابعا: إننا بحثنا الوضع في حلب. وهناك أمل في أن ننجح، بمشاركة روسيا والولايات المتحدة والدول الغربية الأخرى ودول المنطقة والأمم المتحدة، في تحسين وضع السكان المسالمين وعدم السماح للإرهابيين الذين يسيطرون على جزء من حلب والمنطقة، بإملاء شروطهم» وحذر لافروف من أن الوضع الميداني المتغير بسرعة في مدينة حلب السورية، يزيد من خطر وقوع المساعدات الإنسانية في حال إسقاطها من الجو، في أيدي الإرهابيين.

ونفت ماريا زاخاروفا الناطقة باسم وزارة الخارجية الروسية ما زعمه الغرب أن انطلاق العملية العسكرية الروسية في سوريا كان مفاجئة بالنسبة له، وقللت من أهمية الانزعاج الغربي بهذا الشأن.

وكتبت زاخاروفا على صفحتها في موقع «فيسبوك» للتواصل الاجتماعي تعليقا على تصريح وزير الخارجية الألمانية فرانك فالتر شتاينماير الذي قال فيه إن العملية العسكرية الروسية في سوريا شكلت «مفاجأة» بالنسبة للغرب، كتبت: «من الغريب أن نسمع مثل هذه التصريحات.

وإذا كان ذلك عتابا موجها إلى العسكريين الروس على خلفية رفض التعاون بشأن سوريا، فيجب توجيه هذه الانتقادات ليس إلى روسيا بل إلى الغرب الذي علق بنفسه التعاون العسكري، بما في ذلك تبادل المعلومات في جميع المجالات تقريبا، مع روسيا».

وأعادت الدبلوماسية الروسية إلى الأذهان أن موسكو كانت تكرر دائما أنه من الضروري الحفاظ على قنوات الاتصال بين العسكريين مفتوحة، ولو من أجل مناقشة المواضيع العاجلة. وأضافت: لكن واشنطن ما زالت تنفي قطعيا وجود مثل هذا التعاون مع روسيا».

وتابعت: «إن كان الحديث يدور عن شعور الغرب بالإساءة بسبب رفض روسيا التعاون في المجال السياسي بشأن سوريا، فنحن لا نبالي بهذا الأمر أيضا، وذلك لأن الرئيس الروسي اقترح خلال الجمعية العامة للأمم المتحدة - قبل إطلاق عملية القوات الجوية والفضائية الروسية في سوريا - اقترح تشكيل جبهة موحدة لمواجهة الإرهاب، تشكيل ائتلاف لمحاربة «داعش». ونحن لا نتذكر أي ردة فعل صدرت من الغرب بهذا الشأن». وفي الوقت نفسه اعتبرت زاخاروفا أن شتاينماير على حق، فيما يخص ضرورة سعي الأطراف للتوصل إلى التفاهم، وهو أمر يتطلب من كل طرف أن يستمع إلى الآخرين.

ميدانيا: قال المرصد السوري لحقوق الإنسان المعارض: إن معارك ضارية وقعت في قطاعات مختلفة في حلب مع قيام مقاتلي المعارضة بشن هجمات على اثنين من معاقل القوات الحكومية بشمال غرب المدينة وجنوبها.

وقال المرصد إن مسلحي المعارضة وبينهم جماعات إسلامية متشددة فجروا سيارات ملغومة قبل شن هجوم على حي جمعية الزهراء وهي قاعدة عسكرية تابعة للجيش السوري وحي سكني.

وبعد ذلك هاجمت جماعات المعارضة مواقع الجيش في مصنع للأسمنت في جنوب غرب المدينة بجوار الممر الذي يقود إلى شرق حلب الخاضع لسيطرة المعارضة والذي فتحه المسلحون قبل أسبوع ليكسروا الحصار الحكومي.

وأكد مصدر عسكري لعمان أن الجيش السوري يثبت نقاطا جديدة في محيط معمل الأسمنت بعد فشل المسلحين من تحقيق أي تقدم على الجبهة ويوقع عشرات القتلى والجرحى في صفوف المهاجمين فيما استهدف الطيران الحربي عدة مواقع للمسلحين جنوب غرب حلب وفي بستان القصر والكلاسة والراموسة بحلب، وعلى تجمعات ومحاور تحركات التنظيمات الإرهابية في محيط الكليات العسكرية وقرى كفر حمرا وخان العسل ومعراتا وخان طومان وتلة بازو وجنوب ضهرة أم القرع.

وأفاد المصدر بأن الضربات أسفرت عن تدمير عدد من العربات المدرعة والمصفحة والمزودة برشاشات وسيارات محملة بالذخائر ومقتل عشرات الإرهابيين، وأن اشتباكات عنيفة تدور بين تنظيم «داعش» والميلشيات المسلحة محيط الراعي بريف حلب، فيما واصل الطيران الحربي استهداف مواقع المسلحين في المنطقة الواقعة بين حرستا ومديرا بعدة ضربات جوية وكذلك مزارع خان الشيح وقصف براجمات الصواريخ مقرات المجموعات المسلحة في بلدة داريا بريف دمشق أيضا.

وأكد المصدر العسكري استهداف سلاح الجو الحربي والمروحي السوري، بأكثر من ٨ غارات جوية مواقع الجماعات المسلحة على محاور جبل الأكراد بريف اللاذقية الشرقي.

وفي أدلب قامت طائرات مروحية سورية بإلقاء مناشير فوق جسر الشغور تدعو فيها المسلحين إلى تسليم السلاح، وأكد مصدر ميداني سقوط عدد من قذائف الهاون والقذائف الصاروخية اطلقها مسلحو «داعش» على حيي الجورة والقصور بمدينة دير الزور، ما أدى إلى إصابة ٦ مدنيين أحدهم بحالة خطرة.

وفي سياق آخر أعلنت قوات سوريا الديمقراطية، عزمها على طرد مقاتلي تنظيم «داعش» من مدينة الباب بعد سيطرتها على معقلهم مدينة منبج في شمال سوريا.

وقالت «قوات سوريا الديمقراطية»، في بيان، بعد يومين من تحرير منبج في محافظة حلب: «نعلن تشكيل المجلس العسكري لمدينة الباب الهادف لتحرير أهلنا في الباب من مرتزقة «داعش» على غرار مجلس منبج العسكري الذي حرر منبج». وتبعد مدينة الباب خمسين كلم جنوب غرب منبج.

وأضاف البيان: «نعاهد شعبنا على العمل من أجل تحرير مدينة الباب وريفها بكل ما نملك من طاقات بمساندة عدالة قضيتنا ودعم شعبنا وكل القوى والفعاليات الديمقراطية بما فيها التحالف الدولي ضد داعش»، لافتا إلى أن المجلس العسكري الجديد يضم سبعة فصائل. وتابع: «ندعو قوات التحالف الدولي لمحاربة «داعش» بقيادة الولايات المتحدة إلى مساندتنا ودعمنا في نضالنا لتحرير أرضنا وأهلنا من إرهابيي «داعش». من جانب آخر بدأ الاسطول الروسي أمس تدريبات عسكرية في البحر المتوسط مستخدما بوارج مزودة صواريخ بعيدة المدى بهدف «مكافحة الإرهاب»، وفق ما أعلنت وزارة الدفاع.

وقالت الوزارة في بيان ان «مجموعة بوارج بدأت تدريبات تكتيكية في شرق البحر المتوسط.

تهدف هذه التدريبات إلى اختبار قدرة القوات البحرية على معالجة الأزمات ذات الطبيعة الإرهابية».

ويشارك في التدريبات طرادان من طراز «بويان» هما من أحدث النماذج في الأسطول الروسي، إضافة إلى بوارج تتمركز في شكل دائم في المنطقة. والبوارج مزودة بأنظمة صواريخ بعيدة المدى من طراز «كاليبر»، سبق أن استخدمت في توجيه ضربات إلى مواقع الجهاديين في سوريا العام ٢٠١٥.

وعززت روسيا في الأشهر الأخيرة قواتها البحرية في شرق المتوسط في إطار تدخلها العسكري في سوريا حيث تشن حملة قصف جوي دعما لقوات الجيش السوري.

سكان يتفقدون منازلهم المدمرة بعد غارة جوية على أحياء تسيطر عليها المعارضة في حلب القديمة. رويترز

قوات البشمركة تستعيد مناطق في «الخازر» و«الكوير»

البرلمان العراقي يمنح الثقة لـ ٥ وزراء ويؤجل التصويت على قانون العفو العام

بغداد - عمان - جبار الربيعي

منح البرلمان العراقي الثقة لخمسة مرشحين قدمهم رئيس مجلس الوزراء حيدر العبادي لوزارات «النقل، والنفط، والإعمار، والتعليم، والموارد المائية» فيما رفض المجلس مرشح وزارة التجارة يوسف الأسدي.

ووافق البرلمان على عبد الرزاق عبدالجليل العيسى وزيرا للتعليم العالي والبحث العلمي، وحسن هاني الجنابي وزيرا للموارد المائية، وجبار علي حسين اللعيبي وزيرا للنفط، وآن نافع أوس وزيرة للأعمار والإسكان، وكاظم فنجان لوزارة النقل، فيما تم رفض المرشح يوسف علي الأسدي لوزارة التجارة. وأدى الوزراء الخمسة الجدد اليمين الدستورية بعد منحهم البرلمان الثقة.

وأكد رئيس مجلس الوزراء حيدر العبادي أن التعديل الوزاري جزء من عملية الإصلاح التي نسير بها قدما. وأضاف العبادي خلال استضافته بجلسة البرلمان لعرض جزء من المرشحين لكابينته الوزارية إن «الاستجواب حق دستوري ولكننا يجب إن نكون جميعا ضد الاستجواب السياسي».

وكان البرلمان قد صوت في وقت سابق على تأجيل التصويت على قانون العفو بسبب اختلال النصاب وعدم قناعته بأجوبة وزير الدفاع خالد العبيدي خلال جلسة استجوابه قبل أيام.

واتهم النواب عن القومية التركمانية، رئيس الوزراء حيدر العبادي بعدم الإيفاء بوعد قطعه بإدراج وزير تركماني بالتعديل الوزاري.

وذكر النائب حسن توران في مؤتمر صحفي مشترك مع النواب التركمان عقده بمجلس النواب، إن «رئيس الوزراء قطع وعدا على نفسه بتمثيل كافة المكونات في الكابينة الوزارية واستبشرنا بهذا الوعد خيرا وان تكون صفحة جديدة في بناء العراق الجديد إلا إننا تفاجأنا بنكث رئيس الوزراء بوعده وقدمت الكابينة من دون أي مرشح تركماني رغم تقديمنا الكثير من الشخصيات التكنوقراط لشغل احد المناصب الوزارية». واكد توران أن «هذه الخطوة دليل على عدم إيفاء رئيس الوزراء بوعوده التي قطعها أمام الشعب وعدم الاكتراث من قبل رئيس الوزراء بالتركمان ومناطقهم يثير علامات استفهام كثيرة بشأن التفاهمات والاتفاقات في الملف النفطي بمحافظة كركوك، وهو سكون الحكومة على الخروق الكبيرة في هذا الملف». مشيرا إلى أن «هذه العلامات دليل على أن مناطقنا في خطر ويراد إبعادنا من الكابينة الوزارية حتى تمرر القرارات فيها بالضد من مصالح التركمان ومناطقنا ومصالح العراق».

ميدانيا، تمكنت قوات البشمركة الكردية، من استعادة عدد من مناطق الخازر والكوير قرب محافظة أربيل. وذكر المصدر، إن قوات البشمركة الكردية استكملت خطتها بمحوري الخازر والكوير جنوب غرب أربيل، مؤكدا استعادة ١٢ قرية خلال العملية.

وأضاف أن قوات البشمركة وصلت إلى جسر الكوير الإستراتيجي الذي يربط محافظة أربيل بالموصل وكركوك، لافتاً إلى أن قوات البشمركة تتمركز حاليا على بعد نحو ١٨ كم من مركز مدينة الموصل.

وقال مصدر آخر، إن عائلة كاملة تضم أطفالا قتلت بانفجار منزل فخخ من قبل تنظيم «داعش» في قضاء الشرقاط شمالي صلاح الدين.

وتابع، أن «عائلة تتألف من أب وأم وثلاثة أطفال أعمارهم من ٣-٨ سنوات قتلوا بانفجار منزل فخخ من قبل تنظيم «داعش» في محيط قضاء الشرقاط شمالي صلاح الدين»، مبينا أن «العائلة كانت تحاول الهروب تحت جنح الليل ولجأت إلى المنزل للاختباء به، بعض الوقت للإفلات من كمائن التنظيم إلا أنها قتلت في جريمة مروعة يتحمل التنظيم الذي عمد إلى تفخيخ عشرات المنازل السكنية في محيط الشرقاط من أجل تحويلها إلى كمائن لقتل الأبرياء».

فيما أعلنت جامعة الأنبار، عن إزالة عشرات الألغام والعبوات الناسفة من موقع جامعة الأنبار غربي الرمادي. وذكرت الجامعة في بيان، «إن شركة الفهد المتعاقدة مع شركة جنكس الأمريكية المتخصصة بإزالة الألغام والعبوات الناسفة والمخلفات الحربية تواصل إزالة المتفجرات من موقع جامعة الأنبار غربي الرمادي».

وتابعت، أن «تلك الشركة تمكنت من إزالة عشرات الألغام والعبوات الناسفة من موقع الجامعة وإن هذه الشركة تستخدم شتى أنواع الأجهزة والأساليب والوسائل لإنجاز عملها».

جمع من اللاجئين الذين فروا من عنف تنظيم «داعش» في انتظار إجراء تفتيش أمني في ضواحي القيارة. رويترز

ملك الأردن: ما نشهده من دمار يدفع ثمنه الإنسان السوري

عمان - عمان - مؤيد أبوصبيح

أعرب عاهل الأردن الملك عبد الله الثاني أمس عن أمله بأن يساعد التعاون بين الولايات المتحدة وروسيا في وقف الأعمال العدائية في سوريا، واستئناف المحادثات في جنيف، للوصول إلى الحل السياسي الشامل، وفي غياب هذا الحل، سيتأجج الصراع الطائفي على مستوى الإقليم، وستبقى العصابات المتطرفة والإجرامية تهدد الأمن والاستقرار العالميين.

وأكد الملك عبد الله الثاني أمس في مقابلة صحفية نشرت أمس أن الحل «السياسي» يجب أن، يتمثل فيه جميع مكونات الشعب السوري وتتوافق عليه جميع الأطراف، ينهي المعاناة، ويحافظ على وحدة الأراضي السورية، ويطلق إصلاحات واسعة تضمن التعددية والديمقراطية والمصالحة وعودة اللاجئين إلى بلدهم. وفي شأن مختلف، قال إن قرار اعتبار المناطق الشمالية والشمالية الشرقية لحدود بلاده مناطق عسكرية مغلقة جاء عقب تحذيرات أردنية متعددة من وجود عناصر متشددة ضمن تجمعات اللاجئين التي تقترب من هذه الحدود.

وقال الملك عبد الله في مقابلة مع صحيفة الدستور «نحن لن نسمح، بأي حال من الأحوال، بتشكيل مواقع لعصابة داعش الإرهابية أو بؤر للتهريب أو الخارجين عن القانون قرب حدودنا».

وبالنسبة للعالقين على الحدود، قال عبد الله الثاني، لقد جاءوا من مناطق تنتشر وتسيطر عليها عصابة داعش الإرهابية، ونحن على أتم الاستعداد لتسهيل عبور هؤلاء العالقين لأي دولة تبدي استعدادها لاستضافتهم. ولن نسمح لأحد بالمزاودة علينا أو ممارسة الضغوط. فأمننا الوطني في مقدمة الأولويات وفوق كل الاعتبارات. ونحن ملتزمون بالتعاون مع المجتمع الدولي لإيجاد حلول مناسبة، والتي لن تكون بأي حال من الأحوال على حسابنا.

وأشار في رد على سؤال، إن «الحل في سوريا سياسي» وأن ما نشهده من دمار يدفع ثمنه الإنسان السوري. ويهدد استمرار هذه الأزمة استقرار المنطقة ووحدة سوريا. وفي الشأن العراقي أكد دعم بلاده للجهود التي تقوم بها الحكومة العراقية والشعب العراقي لمكافحة الإرهاب والقضاء على عصاباته الإجرامية، مشيرا إلى أنه «ولضمان استمرار نجاح هذه الجهود، فلا بد من تعزيز مشاركة جميع مكونات الشعب العراقي الشقيق في العملية السياسية، وسائر المؤسسات الوطنية وعدم تهميش أو إقصاء أي منها.

وأكد، إن التطورات الأخيرة أظهرت مدى ضعف البيئة الحاضنة لعصابة داعش، التي تحتمي بالمواطنين الأبرياء العزّل وتحتجزهم لتحتمي بهم، ونأمل أن يكون الجهد السياسي مواكبا للجهد العسكري.

وتابع: منذ اليوم الأول لظهور عصابة داعش وأشكالها من العصابات الإرهابية، شددنا على أن جهود مواجهتها ستكون حربا أمنية وفكرية، هذه الحرب طويلة الأمد وميادينها تتطلب استمرار التعاون والتنسيق، في إطار استراتيجية شمولية، للقضاء على هذه العصابات والوقاية من عودة ظهورها مستقبلا»، وقال: إن الحرب على الخوارج هي حربنا كعرب ومسلمين بالدرجة الأولى، فهم يسعون لتشويه ديننا الحنيف، وزرع الكراهية والفتن في مجتمعاتنا.

جرحى من الجيش اللبناني بانفجار في عرسال

بيروت - عمان حسين عبدالله

في حادث أمني جديد، انفجرت عبوة ناسفة في إحدى آليات الجيش اللبناني قرب عامود الإرسال في طلعة راس السرج في عرسال وأدى الانفجار إلى إصابة ٤ عسكريين من اللواء الثامن بجروح طفيفة جراء العصف الذي نتج عن انفجار العبوة.

وعلى إثر ذلك نفذ الجيش انتشارا في المنطقة وقصف الجيش بالمدفعية الثقيلة وبعنف مواقع المسلحين في جرود عرسال وكان الجيش قصف ليل أمس الأول بالمدفعية الثقيلة مواقع للإرهابيين في محلة النعيمات بجرود القاع». وعمت عرسال حالة استنكار لاستهداف آلية للجيش ووجهت دعوات من قبل الأهالي للتضامن مع الجيش ضد الإرهابيين. وعلى الحدود اللبنانية الإسرائيلية باشرت القوات الإسرائيلية بفتح طريق بين السياج التقني والخط الأزرق في منطقة متنازع عليها قبالة بركة النقار في شبعا. وشوهدت جرافة وآلية بوكلين تجرفان الطريق وسط انتشار عسكري لعدد من الجنود والآليات العسكرية. وخرقت قوة إسرائيلية مدعومة بجرافتين، السياج التقني بمحاذاة بركة النقار خراج بلدة شبعا، وباشرت بشق طريق عسكري بعمق يتراوح ما بين الخمسين والمائة متر شمال السياج الحدودي وداخل الأراضي المحررة، فيما لا تزال جرافتان آخرتان تقفان في محاذاة السياج وسط انتشار كثيف للجيش الإسرائيلي مدعوم بسيارات عسكرية نوع همر وملالتين».

فيما تجاوزت قوة أخرى السياج التقني في المنطقة الواقعة إلى الشرق من بوابة مزارع شبعا، وباشرت بشق طريق عسكري آخر باتجاه تلة الشحلي خراج بلدة شبعا وبعمق أكثر من مائة متر، وأعلنت وحدات الجيش اللبناني المنتشرة في المنطقة حالة الاستنفار واتخذت التدابير الميدانية اللازمة، كما جرت اتصالات مع قيادة اليونيفيل لمعالجة الوضع ووقف هذا الخرق ضد السيادة اللبنانية».

بدوره، تفقد عضو كتلة «التنمية والتحرير» النائب قاسم هاشم المنطقة، واستنكر «هذا الخرق الإسرائيلي الذي يشكل اعتداء صارخا على السيادة اللبنانية»، مطالبا الجهات المعنية «إجراء اللازم لوقف هذا الخرق داخل الأراضي اللبنانية والذي يتم على مرأى ومسمع من قوات اليونيفيل».

ولفت هاشم إلى أن «الاعتداءات الإسرائيلية لا يمكن أن تردع إلا من خلال الثالوث الذهبي الجيش الشعب والمقاومة، ونحن لا نعترف بما يسمى الخط الأزرق بمزارع شبعا وتلال كفرشوبا، لأنها أراض لبنانية ولها أصحابها». وكانت طائرة استطلاع إسرائيلية نوع «أم كا» دون طيار نفذت منذ ساعات فجر أمس طلعات استكشافية فوق قرى حاصبيا والعرقوب، امتدادا حتى مرتفعات حرمون والمنحدرات الغربية لجبل الشيخ».

كي مون يدين قصف مدرسة في اليمن ويدعو للتحقيق

التحالف العربي يعيد فتح مطار صنعاء أمام الرحلات الإنسانية

صنعاء - عمان - أ ف ب : أعلنت قيادة قوات التحالف العربي لدعم الشرعية في اليمن أنها أعادت فتح مطار صنعاء الدولي للرحلات الجوية التابعة للأمم المتحدة والمنظمات الإنسانية الدولية الأخرى بدءا من أمس.

وقال التحالف إنه «ومن أجل سلامة العاملين في المجال الإنساني يجب إشعار التحالف مقدما بتلك الرحلات، وسيكون ذلك مشروطا بوضع العمليات العسكرية في حينه»، وفقا لما ذكرته وكالة الأنباء السعودية «واس». وكان التحالف علق مسبقا الرحلات الجوية من ٩ أغسطس حتى ١٥ منه.

وأكد التحالف أنه تلقّى خلال هذه الفترة ١٢ طلبا، لا يتضمّن أي منها مواد إغاثية أو إنسانية، إنما كانت كلها تتعلّق بنقل موظّفي المنظّمات الدولية. إلى ذلك، دان الأمين العام للأمم المتحدة بان كي مون الغارات التي أدت إلى مقتل ١٠ أطفال في مدرسة في منطقة يسيطر عليها (أنصار الله) في اليمن داعيا إلى تحقيق سريع.

وأفاد بيان عن مكتب بان انه «يدين القصف الذي أفادت تقارير انه غارات جوية، ويلاحظ بأسى أن المدنيين وبينهم أطفال، ما زالوا يعانون من وطأة تصعيد القتال والعمليات العسكرية في اليمن».

كما طالب بان «بإجراء تحقيق سريع حول هذا الحدث المأسوي وحض الأطراف على اتخاذ جميع الإجراءات اللازمة لتفادي انتهاكات إضافية للقانون الإنساني الدولي ولحقوق الإنسان، وبذل كل ما هو ممكن لحماية المدنيين والبنى الأساسية المدنية».

وكانت منظمة أطباء بلا حدود أعلنت مقتل عشرة أطفال في غارات جوية شنها التحالف العربي على مدرسة في حيدان في محافظة صعدة شمالا في منطقة يسيطر عليها (أنصار الله).

لكن التحالف الذي تقوده السعودية نفى أمس الأول أن تكون طائراته استهدفت مدرسة، موضحا أن «الطيران قصف مركزا للتدريب» متسائلا عن سبب وجود أطفال فيه ومتهما (أنصار الله) بأنهم «يستخدمون الأطفال كمجندين».

في الأثناء، قال المتحدّث باسم المفوّض السامي للأمم المتحدة لحقوق الإنسان: إن أعداد الضحايا المدنيين في اليمن لا تزال تتزايد بشكل مطرد خلال الأسابيع القليلة الماضية.

قوات موالية للرئيس اليمني تتوجه إلى زنجبار عاصمة أبين .

وأوضح أنه على الرغم من الاتفاق على وقف الأعمال العدائية، خلال الفترة ما بين ١١ أبريل و١١ أغسطس ٢٠١٦ فقد وثق مكتب الأمم المتحدة لحقوق الإنسان سقوط ٨١٥ ضحية بين المدنيين، من بينهم مقتل ٢٧٢ مدنيا وإصابة ٥٤٣ آخرين. وخلال الأسبوع المنصرم فقط، من ٥ أغسطس، قتل ٤٩ مدنيا وأصيب ٧٧ آخرين بجروح.

وقال البيان: «من بين أكثر الحوادث دموية أحداث حدثت في ٥ يوليو، و٧ و٩ أغسطس. في يوم ٥ يوليو، قتل ثمانية أطفال وأصيب سبعة آخرون نتيجة سقوط صاروخ على حي الزراعة في محافظة مأرب. ويزعم أن الصاروخ كان قد أطلق من منطقة تقع تحت سيطرة اللجان الشعبية الموالية لجماعة (أنصار الله)».

وأضاف: «في ٧ أغسطس، قتل ١٦ مدنيا، بينهم سبعة أطفال وجرح ٢٤ آخرون، بينهم ١٣ طفلا، وتضرّرت أربعة منازل نتيجة غارة جوية أصابت منزلين مدنيين في قرية المديد في مديرية نهم في صنعاء. وتبعد القرية ٣٠ كيلومترا عن منطقة المواجهات العسكرية المزعومة».

وفي ٩ أغسطس أصابت غارة جوية مصنع للمواد الغذائية الخفيفة في حي النهضة في صنعاء، مما أسفر عن مقتل ١٠ مدنيين، من بينهم ٣ نساء، وجرح ١٣ آخرين من العاملين في المصنع بعد أن أمضى بعضهم عدة ساعات تحت الأنقاض قبل أن يتمكّن رجال الإنقاذ من انتشال الجثث وإنقاذ الجرحى. ويقع المصنع المستهدف بجوار معسكر للجيش».

وفي ٥ أغسطس، زعم أن صحفيا قد قتل نتيجة سقوط قذيفتين تم إطلاقها من قبل اللجان الشعبية الموالية لجماعة (أنصار الله). وبحسب أرقام مكتب الأمم المتحدة لحقوق الإنسان فقد بلغ عدد الضحايا المدنيين منذ مارس ٢٠١٥ لغاية ١١ أغسطس الحالي ١٠٢٧٠ مدنيا من ضمنهم ٣٧٠٤ قتلوا وجرح ٦٥٦٦.

أ ف ب

ميدانيا: ذكرت وكالة الأنباء اليمنية الرسمية أن نائب الرئيس اليمني الفريق الركن علي محسن الأحمر «تفقّد أحوال المقاتلين ومدى الجاهزية القتالية لدى أفراد الجيش الوطني في الخطوط الأمامية بمديرية نهم في محافظة صنعاء»، وذلك للمرة الأولى منذ إطلاق العملية العسكرية «التحرير موعدنا» في نهم في الـ٦ من أغسطس الحالي. فيما أكد مصدر عسكري أن العملية العسكرية في محافظة أبين «جنوب اليمن»، التي تمكّنت من خلالها قوات الجيش الوطني والمقاومة الشعبية «الموالية للشرعية» من دحر الإرهابيين، من عاصمة المحافظة زنجبار وعدد من المدن، مستمرّة حتى تطهير جميع مدن ومديريات المحافظة. وأطلقت قوات الجيش والمقاومة وبدعم من التحالف العربي في ١٤ أغسطس عملية عسكرية واسعة لاستعادة السيطرة على محافظة أبين من أيدي جماعة «أنصار الشريعة الإسلامية» المرتبطة بتنظيم القاعدة.

وشددت قوات الجيش الوطني والمقاومة الشعبية من إجراءاتها الأمنية بمحافظة أبين، تزامنا مع الحملة العسكرية التي نفّذتها لتطهير المحافظة من العناصر الإرهابية.

وأشاد المصدر بدور المواطنين في مساندة قوات الجيش والمقاومة وتكاتفهم والوقوف مع الدولة لتحرير مناطقهم من العناصر الإرهابية، بما يعزّز الأمن والاستقرار وبسط نفوذ الدولة فيها. وثمّن المصدر «تضحيات أفراد قواتنا المسلّحة ورجال المقاومة»، مشيدا بما قدّمته قوات التحالف العربي من دعم وإسناد للجيش والمقاومة لدحر العناصر الإرهابية التي عاثت في الأرض الفساد والدمار. كما أكد محافظ أبين الدكتور الخضر محمد السعيدي استمرار الحملة العسكرية التي نفّذتها قوات المنطقة العسكرية الرابعة بقيادة اللواء أحمد سيف اليافعي ومساندة قوات التحالف العربي، لاستئصال الجماعات الإرهابية من المحافظة.

وقال المحافظ السعيدي: إن وحدات عسكرية من قوات الجيش الوطني والمقاومة الشعبية بمساندة طائرات التحالف العربي تمكّنت من دحر العناصر الإرهابية من مدينة زنجبار عاصمة المحافظة، ومدن جعار والحصن وباتيس والكود ومعسكر ٧ أكتوبر واستراحة جبل. وأضاف السعيدي «إن الحملة العسكرية ضد العناصر الإرهابية أسفرت عن مقتل ٤٠ مسلحا من تنظيم القاعدة الإرهابي»، مؤكداً أن الحملة حقّقت أهدافها وستواصل تنفيذ الخطط العسكرية لتطهير بقية المناطق، وأن هذه الحملة تأتي في إطار مكافحة الإرهاب وبسط نفوذ الدولة في كل ربوع محافظة أبين.

وقام محافظ أبين ومعه قائد المنطقة العسكرية الرابعة بتفقّد القوات المرابطة في مديرية جعار، حيث أكد السعيدي أن قيادة المحافظة ستعمل جاهدة بروح المسؤولية الوطنية العالية من أجل الارتقاء بمستوى الخدمات العامة للمواطنين في كافة مجالات الحياة.

إغاثة أكثر من ٢٠ ألف شخص

أوباما يعلن حالة الطوارئ في «لويزيانا» لمواجهة الفيضانات

ميامي - (أ ف ب): أعلن الرئيس الأمريكي باراك أوباما حالة الطوارئ في لويزيانا في قرار يسمح خصوصا بالإفراج عن أموال فدرالية بسرعة لدعم جهود الإغاثة في هذه الولاية الجنوبية التي تجتاحها فيضانات «تاريخية» بحسب حاكمها..

وغمرت المياه أجزاء واسعة من لويزيانا الأحد بعد ثلاثة أيام من أمطار غزيرة أدت إلى ارتفع مستوى مياه الأنهار.

وقال حاكم لوزيانا جون بيل ادواردز أن هذه الفيضانات «التاريخية» التي تضرب أيضا ولاية ميسيسيبي المجاورة هي «حدث خطير»، مشيرة إلى أنها «مستمرة... ولم تنته».

وأفاد البيت الأبيض أن أوباما أعلن الولاية في حالة كارثة طبيعية. وقال مسؤولون: إن هذا القرار يسمح بالحصول بسرعة على أموال فدرالية لدعم فرق الإنقاذ التي تعمل بلا توقف منذ بدء الفيضانات والأحوال الجوية الكارثية التي أودت بحياة ثلاثة أشخاص وتسبب بفقدان رابع.

وتعمل وكالات اغاثة محلية ووطنية لإنقاذ السكان. وتحدثت وسائل إعلام أمريكية امس عن إغاثة اكثر من ٢٠ ألف شخص في لويزيانا جنوب الولايات المتحدة حيث أدت الأمطار الغزيرة إلى فيضانات أسفرت عن مقتل خمسة أشخاص.

وتحدث حاكم الولاية جون بيل ادواردز عن فيضانات «غير مسبوقة» مؤكدا أن أكثر من عشرة آلاف شخص امضوا ليل الأحد الاثنين في ملاجئ، اغلبهم في محيط كبرى مدن الولاية باتون روج.

وقال رئيس شرطة ليفينغستن باريش القريبة من مدينة باتون روج انه تم إجلاء مئات الأشخاص، موضحا أن مائة آخرين ما زالوا بانتظار مساعدة.

من جهته، أعلن الحرس الوطني في لويزيانا إنقاذ ٥٠٠ شخص و٦١ حيوانا أليفا، مشيرا إلى تنفيذ ١٥ عملية إغاثة جوية وفي واحدة من عمليات الإنقاذ التي صورت بالفيديو في باتون روج، انتشل رجال الإنقاذ سيدة من سيارة انزلقت تحت المياه، ويسمع صوت المرأة وهي تصرخ «إني اغرق». كما أكد جهاز الحرس الوطني للولاية تعبئة حوالى ١٧٠٠ عسكري لمواجهة سوء الطقس مشيرا إلى احتمال زيادة عديدهم. ووزع هؤلاء العناصر المزودين باليات قادرة على التحرك في مناطق غمرتها المياه حوالى ٦٠٠ ألف كيس رمل وعشرات الآلاف من زجاجات ماء الشرب وحصص غذائية.

الفيضانات تغطي شوارع مدينة لويزيانا الأمريكية، أمس الأول. (رويترز)

جنوب السودان مستعد للحوار لنشر قوة حفظ السلام

جوبا-(أ ف ب): أكد رئيس جنوب السودان سلفا كير أمس أنه لا يعارض انتشار قوة إضافية من جنود حفظ السلام في بلاده في إطار مهمة وافق عليها مجلس الأمن الدولي، لكنه طالب بمزيد من المحادثات حول هذا الموضوع. وقال الرئيس أمام البرلمان في جوبا «علينا البدء بحوار وتبادل الأفكار حول أفضل طريقة للمضي قدما بدل الوقوف أمام أمر واقع يفرضه متدخلون من الخارج».

وأضاف على وقع تصفيق في البرلمان المؤلف بغالبيته من أنصاره، «لا نعارض أي مساعدة ونصغي بطيبة خاطر إلى النصائح، لكن المساعدة تتطلب الحوار ولا يتوجب فرضها لئلا تصبح تدخلا ينال من سيادتنا ويقلل قدرتنا على الحكم بفاعلية».

وبتصريحه هذا يخفف الرئيس الجنوب السوداني على ما يبدو من موقفه بشأن إرسال قوة إقليمية لتعزيز بعثة الأمم المتحدة في جنوب السودان التي يقدر قوامها بـ١٢ ألف جندي. وكانت جوبا رفضت الجمعة قبل تصويت مجلس الأمن مشروع القرار معتبرة انه ينتهك سيادتها. وأجاز مجلس الأمن الدولي الجمعة نشر أربعة آلاف جندي إضافي من القبعات الزرق لضمان الأمن في جوبا وردع الهجمات على قواعد الأمم المتحدة، أي في مهمة تحظى بتفويض أقوى من بعثة الأمم المتحدة الحالية.

وتم تبني القرار على اثر معارك بالأسلحة الثقيلة مطلع يوليو الماضي في جوبا بين القوات الحكومية والمتمردين السابقين التابعين لنائب الرئيس رياك مشار.

وأسفرت هذه المعارك التي ترافقت مع عمليات اغتصاب عديدة، عن سقوط مئات القتلى ونزوح أكثر من ٧٠ ألف شخص. كما هددت اتفاق السلام الهش الموقع في أغسطس ٢٠١٥ لإنهاء الحرب الأهلية التي بدأت في ديسمبر ٢٠١٣ وأسفرت عن سقوط عشرات الآف القتلى إضافة إلى ٢,٥ مليون نازح فيما يخشى من تجدد المعارك على نطاق واسع في سائر أرجاء جنوب السودان المستقل منذ ٢٠١١. ووعد سلفا كير في خطابه بملاحقة المسؤولين عن أعمال العنف الجنسية التي ارتكبت مطلع يوليو الماضي في جوبا واتهم بها جنوده بشكل أساسي. كما تعهد إصلاح مؤسسة الجيش لتوحيد القوات الموالية له والمتمردين السابقين، وأيضا تسريع آلية تنظيم انتخابات وتنفيذ البنود الواردة في اتفاق السلام الموقع في أغسطس ٢٠١٥.

تنظيم «داعش» يتبنى هجومي سرت

الدنمارك تعرض نقل أسلحة كيماوية وألمانيا تدرس المشاركة في تدريب خفر السواحل الليبي

كوبنهاجن- بروكسل- (أ ف ب)-(د ب أ): عرضت الحكومة الدنماركية خدماتها أمس لنقل الأسلحة الكيماوية من ليبيا لتدميرها في بلد آخر بدلا من وقوعها بأيدي المشددين.

وقد اقترحت الحكومة الدنماركية الوسائل اللوجستية الضرورية لعملية نقل الأسلحة الكيماوية، على أن تشارك فيها «بلدان أخرى» بينها فنلندا، في إطار عملية تنسقها منظمة حظر الأسلحة الكيماوية.

وقال وزير الخارجية كريستيان ينسن في بيان: إن «الدنمارك ستؤكد مرة جديدة أنها تتحمل مسؤولياتها الدولية من خلال المساهمة بطريقة ملموسة جدا في جهود المجموعة الدولية للحد من انتشار الأسلحة الكيماوية في العالم».

وسيناقش البرلمان الدنماركي الاقتراح.

وأعلنت المملكة السكندينافية التي قدمت عام ٢٠١٤ سفنا من اجل تدمير أسلحة كيماوية سورية، أنها تلقت طلبا جديدا من منظمة حظر الأسلحة الكيماوية والولايات المتحدة في هذا الشأن. وأوضحت كوبنهاجن أن «منظمة حظر الأسلحة الكيماوية ستقبل عرضا من ألمانيا لتدمير الأسلحة الكيماوية «وفي ٢٢ يوليو، تبنى مجلس الأمن الدولي قرارا لمساعدة حكومة الوحدة الوطنية الليبية على التخلص من ترسانتها الكيماوية.

وقد انضمت ليبيا إلى منظمة حظر الأسلحة الكيماوية العام ٢٠٠٤ عندما وعد بتدمير مخزونات غاز الخردل، السلاح الذي استخدم خصوصا في الحرب العالمية الأولى.

وقررت حكومة الوحدة الوطنية الليبية التخلص من حوالي ١٣ طنا من هذا الغاز المتبقي في ترسانتها.

من جانبها تدرس ألمانيا إمكانية مشاركة الجيش الألماني في مهمة للاتحاد الأوروبي لتدريب قوات خفر السواحل الليبية.

وذكرت مصادر حكومية أن وزارة الدفاع الألمانية تدرس حاليا نوعية الدعم الذي يمكن تقديمه.

وأضافت المصادر إنه من المحتمل اتخاذ قرار في هذا الشأن خلال الأسابيع المقبلة.

وأوضحت المصادر أن المشاركة ستكون في إطار توسيع نطاق عملية «صوفيا» التي يقوم بها الاتحاد الأوروبي قبالة السواحل الليبية لمكافحة مهربي البشر. وأشارت المصادر إلى أن الوزارة لا تعتزم إعلان أية تفاصيل وأرجعت ذلك إلى أنه لابد في البداية من إتمام المخططات الخاصة بذلك على مستوى الاتحاد الأوروبي.

ويأمل الاتحاد الأوروبي في الحد من الهجرة غير الشرعية من أفريقيا عبر دعم قوات خفر السواحل الليبية، التي لم تعد فعالة في حماية الحدود بسبب المعارك في ليبيا. ووصل إلى أوروبا عبر البحر المتوسط خلال العام الجاري وحده نحو ٩٠ ألف مهاجر بطريقة غير شرعية.

ويعد اختيار المتدربين الليبيين أمرا حساسا في هذا المشروع، ويتخوف منتقدوه من احتمالية عدم إتمامه بنسبة مائة بالمائة ومن أن يتقدم متطرفون للمشاركة في التدريب.

وبحسب بيانات صادرة من دوائر بالاتحاد الأوروبي، من المقرر بدء البرنامج التدريبي الأول لخفر السواحل الليبي في أكتوبر المقبل على السفن التي يمكن أن تقدمها إيطاليا أو هولندا مثلا.

ومن المستبعد في المرحلة الأولى أن يتم التدريب في ليبيا ذاتها بسبب الوضع الأمني هناك، ولكن تم التفكير في تأسيس مركز تدريبي في اليونان أو على جزيرة مالطا. وتقدر المتطلبات المالية لحزمة التدريب الأولى بنحو ٥٠٠ ألف يورو. ومن المقرر جمع الأموال عن طريق مدفوعات تطوعية قادمة من دول تابعة للاتحاد الأوروبي.

يذكر أن دول الاتحاد الأوروبي اتخذوا قرار توسيع نطاق عملية «صوفيا» في يونيو الماضي.

وإلى جانب تدريب قوات خفر السواحل، سوف يتم أيضا التصدي لتهريب الأسلحة.

ومن خلال مراقبة حظر الأسلحة المفروض على ليبيا من جانب الأمم المتحدة، من المقرر أن يتم منع توريد أية أسلحة لجماعات متطرفة مثل تنظيم (داعش) في البلد الواقع شمال إفريقيا.

وبدأت عملية «صوفيا» بالفعل العام الماضي مهمتها ضد جرائم مهربي البشر، ولكن نظرا لأن المهمة مقتصرة على المنطقة البحرية خارج المياه الإقليمية الليبية، لذا لم تسطع حتى الآن سوى تحقيق نجاحات محدودة، إلا أن السفن أنقذت الكثير من المهاجرين بصفة خاصة.

وأنقذت سفن الجيش الألماني وحدها ما يزيد على ١٧ ألف شخص منذ مايو عام ٢٠١٥ ويتم الاستعانة في هذه العملية حاليا بنحو ١٣٠ جنديا ألمانيا على متن سفينتين تابعتين لألمانيا.

جدير بالذكر أن البرلمان الألماني «بوندستاج» وافق على إمكانية مشاركة جنود ألمانيا في توسيع نطاق عملية «صوفيا» في يوليو الماضي.

ميدانيا أعلن تنظيم «داعش» أن اثنين من انتحاريه فجرا أمس الأول سيارتين مفخختين قرب تجمعين للقوات الموالية لحكومة الوفاق الوطني الليبية في سرت حيث تدور معارك ضارية بين الطرفين، متحدثا عن مقتل وإصابة «العشرات»، في حصيلة نفتها القوات الموالية للحكومة. وقال التنظيم في بيان صدر باسم «ولاية طرابلس» وتناقلته مواقع جهادية أمس أن الانتحاريين وهما تونسي ومصري «تمكنا من تفجير سيارتيهما المفخختين وسط تجمعين لمرتدي حكومة الوفاق في المحور الغربي لمدينة سرت، ليحصدا منهم العشرات بين هالك وجريح ويدمرا العديد من آلياتهم».

وأضاف التنظيم: إن مقاتليه قاموا بعدها باستهداف القوات الموالية للحكومة «بعدة عبوات ناسفة مما اسفر عن هلاك عدد منهم وأعطاب دبابتين وعجلتين».

ولكن رضا عيسى المتحدث باسم عملية «البنيان المرصوص» التي تشنها قوات حكومة الوفاق لطرد الجهاديين من سرت نفى في اتصال مع وكالة فرانس برس «الحصيلة المضخمة التي تندرج في إطار الدعاية التي ينتهجها» التنظيم الجهادي.

وقال عيسى تعاملت قواتنا مع ما لا يقل عن سيارتين مفخختين.

واحدة فقط انفجرت وأصابت قواتنا والأخرى تم قتل سائقها قبل أن يتمكن من تفجيرها».

وأضاف إن حصيلة تفجير السيارة المفخخة هي «شهيدان وستة جرحى»، يضاف إليهم ستة قتلى وحوالي ٤٥ جريحا سقطوا في اليوم نفسه في معارك سرت.

ونفى المتحدث أن يكون الانتحاري قد نجح في الوصول بسيارته إلى مقربة من تجمع للقوات وأعطاب عدد من آلياتها، مشيرا إلى أن التعامل مع السيارات المفخخة يستدعي أحيانا أن يتقدم المقاتلون باتجاه السيارة المفخخة لإعاقة وصولها إلى هدفها فتنفجر قربهم مما يؤدي إلى مقتل بعضهم أو إصابتهم. وأكد المتحدث أن «السيارة المفخخة الثانية لم تنفجر وكتيبة الهندسة تعمل على تفكيكها».

ويأتي الهجوم في حين واصلت القوات الموالية لحكومة الوفاق تقدمها في سرت حيث بسطت سيطرتها على مزيد من المباني وتحاول دحر الجهاديين من الأحياء المتبقية تحت قبضتهم بعد أيام على خسارتهم معقلهم الرئيسي في المدينة الساحلية.

مقتل ٤ من قوات الأمن المصرية في انفجارين بسيناء

القاهرة - (وكالات) - قالت مصادر أمنية إن أربعة من قوات الأمن المصرية بينهم ضابط شرطة برتبة نقيب قتلوا امس في انفجارين بمحافظة شمال سيناء التي ينشط فيها متشددون موالون لتنظيم (داعش).

وقال مصدر: إن ثلاثة جنود قتلوا وأصيب رابع بكسر في العمود الفقري وجرح في الرأس في انفجار عبوة ناسفة زرعت على جانب الطريق بمنطقة الحسنة استهدفت سيارة لنقل المياه لمعسكرات قوات الأمن.

وأضاف: إن الضابط قتل في انفجار استهدف مدرعة بمدينة العريش عاصمة شمال سيناء المتاخمة لإسرائيل وقطاع غزة.

وقالت المصادر: إن مدنيين قتلا مساء أمس الأول وأصيب ثالث لدى سقوط قذيفة مجهولة المصدر على منزلهم جنوب مدينة الشيخ زويد إحدى ثلاث مدن رئيسية تقع فيها المواجهات. والمدينتان الأخريان هما العريش ورفح التي تقع على الحدود مع غزة. وقضى ١٧ شخصا أمس في اصطدام حافلتين شمال القاهرة ، وفق ما أعلنت وزارة الصحة في مصر التي تشهد غالبا حوادث سير.

وقالت الوزارة في بيان: إن ١٦ شخصا أصيبوا، ثلاثة منهم جروحهم بالغة، في الحادث الذي وقع على طريق بين بلدتين في محافظة الدهقلية على بعد مائة كلم شمال القاهرة، من دون أن تحدد أسباب الاصطدام. وأضافت: إن الجرحى يعانون «كسورا» أو «كدمات».

باكستان تدعو الهند لمحادثات بشأن كشمير

إسلام آباد - قنا: دعت باكستان رسميا الهند أمس، لإجراء محادثات حول نزاع البلدين بشأن إقليم كشمير.

ونسبت أنباء محلية إلى «نفيس زكريا» المتحدث باسم الخارجية الباكستانية قوله: إن باكستان سلمت السفير الهندي لدى إسلام أباد رسالة تتضمن دعوة وزير الخارجية الهندي لإجراء محادثات حول سبل إيجاد تسوية للقضية الكشميرية .

يذكر أن الهند تسيطر على ثلثي أراضي كشمير فيما تسيطر إسلام أباد على الثلث الأخير، وتشهد كشمير من ثمانينيات القرن الماضي انتفاضة واسعة ضد التواجد العسكري الهندي في الإقليم وتطالب قطاعات واسعة من شعبها بحق تقرير المصير والاستقلال.

٣ قتلى و٢٥ جريحا في هجوم على نقطة تفتيش قرب «ديار بكر»

تركيا: إما الإعفاء من التأشيرة أو إلغاء اتفاق الهجرة مع أوروبا

الرئيس التركي رجب طيب أردوغان يرأس اجتماعا لمجلس الوزراء في القصر الجمهوري في أنقرة، أمس. (رويترز)

قوات الأمن التركية ورجال الإنقاذ خلال عملية البحث في موقع انفجار سيارة ملغومة استهدف نقطة تفتيش للشرطة جنوب شرق مدينة ديار بكر، أمس. (أ ف ب)

برلين - (رويترز): قال وزير الخارجية التركي مولود تشاووش أوغلو لصحيفة ألمانية: إن على الاتحاد الأوروبي أن يعفي الأتراك من تأشيرة الدخول اعتبارا من أكتوبر وإلا فإن تركيا ستصرف النظر عن العمل باتفاق الهجرة الذي تعهدت فيه بوقف تدفق اللاجئين غير الشرعيين على أوروبا.

وعند سؤاله عما إذا كان مئات الآلاف من اللاجئين في تركيا سيتوجهون إلى أوروبا ما لم يمنح الاتحاد الأتراك إعفاء من استخراج تأشيرة دخول إلى الدول الأعضاء اعتبارا من أكتوبر، قال تشاووش أوغلو لصحيفة بيلد في عدد أمس «لا أريد أن أتحدث عن أسوأ الاحتمالات فالمحادثات مع الاتحاد الأوروبي مستمرة لكن بوضوح.. إما أن ننفذ كل الاتفاقيات في الوقت نفسه أو نصرف النظر عنها».

وتأجل عدة مرات إعفاء الأتراك من تأشيرة الدخول وهو المكافأة الرئيسية لأنقرة نظير تعاونها في كبح تدفق المهاجرين على أوروبا وذلك نظرا للخلاف بين الجانبين على قانون تركي لمكافحة الإرهاب وحملة إجراءات صارمة نفذتها أنقرة بعد محاولة الانقلاب الفاشلة.

وقبل إعفاء الأتراك من التأشيرة تريد بروكسل من تركيا تخفيف قانون لمكافحة الإرهاب. وقال المفوض الأوروبي جوتنر اوتينجر إنه لا يتوقع إعفاء الأتراك من تأشيرة دخول الاتحاد الأوروبي هذا العام في ضوء الإجراءات التركية الصارمة بعد محاولة الانقلاب.

وقال تشاووش أوغلو: إن المعاهدات تنص على إعفاء جميع الأتراك من التأشيرة اعتبارا من أكتوبر، وأضاف: «لا يمكن أن ننفذ كل ما هو جيد للاتحاد الأوروبي ولا تحصل تركيا على شيء في المقابل». ولم يتسن على الفور الحصول على تعليق متحدث باسم المفوضية الأوروبية على تصريحات الوزير التركي.

وقال سليم ينيل سفير تركيا لدى الاتحاد الأوروبي الأسبوع الماضي إن الجهود مستمرة للتوصل إلى حل وسط مع التكتل بشأن الإعفاء من التأشيرة وأضاف: إن من الممكن تسوية هذا الأمر في ٢٠١٦. ورفض فكرة إمكانية إرجاء الإعفاء من تأشيرة الدخول لما بعد أكتوبر بعدما انقضت مهلة أولية في يونيو.

وقال الرئيس التركي رجب طيب أردوغان إنه سيوافق على إعادة تطبيق عقوبة الإعدام إذا صوت البرلمان لصالح ذلك وهي خطوة من شأنها القضاء على أي آمال في انضمام تركيا للاتحاد.

وقال تشاووش أوغلو في مقابلته مع بيلد: إن أوروبا تتصرف وكأن تركيا أعادت بالفعل عقوبة الإعدام، وأضاف: إنه يعارض إعادتها لكن مشاعر كثيرة تعتري الشعب التركي حاليا ولا يمكن تجاهلها.

وردا على سؤال عما إذا كانت تركيا ستخرج من حلف شمال الأطلسي قال الوزير: إن أطرافا مناهضة لأنقرة تتحدث عن هذا لكن تركيا من أكبر داعمي الحلف الذي يضم ٢٨ دولة.

وتابع: «لكن من الواضح أننا بحاجة أيضا للتعاون مع شركاء آخرين على شراء وبيع أنظمة تسلح لأن بعض الشركاء في حلف شمال الأطلسي يرفضون السماح لنا ببيع أنظمة دفاع جوي على سبيل المثال أو تبادل المعلومات».

من جهته، أيد رئيس الوزراء السويدي ستيفان لوفن أمس ما عبرت عنه وزيرة خارجية بلاده وذلك ردا على سؤال لوكالة الأنباء السويدية في نقدها لقانون تركي عن حقوق الأطفال.

وقال «من جهتنا، نرى أن من المهم القول إن علينا تعزيز حقوق الأطفال، وهذا ما نناضل من أجله»، وأضاف «ليس هناك أي سبب للتراجع... من المهم بالنسبة إلينا إجراء حوار ولكن علينا أن ندلي بآرائنا حول ما نحن مقتنعون به».

و السبت الماضي، استدعي القائم بالأعمال النمساوي في أنقرة احتجاجا على نشر شريط إخباري على شاشات في مطار فيينا يتعلق بالقانون المثير للجدل بين الجانبين.

ميدانيا، قتل شرطيان تركيان وطفل أمس الاثنين في اعتداء بسيارة مفخخة قرب دياربكر (جنوب شرق)، نسب إلى حزب العمال الكردستاني، كما أعلن مسؤولون محليون.

وأسفر الهجوم أيضا عن ٢٥ جريحا بينهم خمسة من عناصر الشرطة، وقد استهدف موقع مراقبة للشرطة على الطريق السريع الذي يربط دياربكر ببطمان، كما اوضح مكتب الحاكم المحلي في بيان. وأظهرت صور بثها التلفزيون مبنى للشرطة تحول إلى كومة من الأنقاض فيما كان السكان يتفقدون أيضا الحفرة الكبيرة التي أحدثها التفجير. ويأتي هذا الاعتداء بعد خمسة أيام من هجومين متزامنين في جنوب شرق تركيا نسبا إلى حزب العمال الكردستاني واسفرا عن سقوط ثمانية قتلى على الأقل غالبيتهم من المدنيين.

وواصل حزب العمال الكردستاني هجماته منذ محاولة الانقلاب في ١٥ يوليو وتوعدت الحكومة بأن لا هوادة في محاربة هؤلاء المتمردين.

وفي الأشهر الأخيرة شنت الحكومة عمليات عسكرية ضد حزب العمال الكردستاني لإخراج المقاتلين الأكراد من المدن. وأوقع النزاع اكثر من ٤٠ ألف قتيل منذ بدء حركة التمرد الكردي في عام ١٩٨٤.

جرحى في ليلة ثانية من أعمال العنف في «ميلووكي» الأمريكية

واشنطن - (أ ف ب): سقط عدد من الجرحى في ليلة ثانية من أعمال العنف في إحدى ضواحي مدينة ميلووكي بولاية ويسكونسن الأمريكية، بعد مقتل مسلح أسود برصاص الشرطة.

وتوجه رجال الشرطة ببزات مكافحة الشغب الى حي شيرمان بارك حيث كان متظاهرون يقومون برشق الحجارة واطلاق النار، حوالى الساعة ١١:٠٠ من أمس الأول الأحد (٠٤:٠٠ ت غ امس) لتفريق الحشد الغاضب وإعادة النظام.

واستهدف رجال شرطة وقتل عدد منهم في الأسابيع الأخيرة في أمريكا - بينهم خمسة في دالاس - بعد مقتل أمريكيين من ذوي البشرة السوداء بأيدي الشرطة.

وفي ميلووكي التي تبعد نحو ١٣٠ كلم إلى الشمال من شيكاغو، استخدم رجال الشرطة آلية مصفحة لإنقاذ مصاب بالرصاص ونقله إلى المستشفى. ونقل شرطي إلى المستشفى لمعالجته من جروح أصيب بها بحجر رشقه به متظاهرون وأدى إلى تحطم الزجاج الأمامي لسيارة للشرطة.

ورشق شرطي آخر بشيء غير محدد لكنه كان يرتدي خوذة. كما تضررت سيارة للشرطة بقطع آجر وحجارة وقوارير زجاجية.

وقالت الشرطة على حسابها على موقع تويتر إن عناصرها «ما زالوا يتعرضون لرشق بالحجارة أثناء تفريقهم مجموعة صغيرة متفرقة في منطقة قرب شيرمان وبورلي». وأكدت توقيف «عدد» من الأشخاص.

وتم حشد ١٢٥ من رجال الحرس الوطني لويسكونسن ووضعوا في حالة تأهب في وقت مبكر أمس الأول الأحد لمنع تكرار حوادث إشعال الحرائق ورشق الحجارة وإطلاق النار التي سجلت قبل ذلك . لكن لم يتم استدعاؤهم إلى مناطق الشغب خلال الاضطرابات الأخيرة.

وكان حشد غاضب يضم مئتي شخص على الأقل نزل إلى الشوارع واحرق ستة محلات تجارية بما في ذلك محطة للوقود لمجموعة «بريتش بتروليوم» ومحل لبيع قطع غيار للسيارات دمرا بالكامل، حسب الشرطة. واطلق مشاركون في التظاهرة عشرات العيارات النارية في الهواء على ما يبدو. واندلعت أعمال العنف بعد مقتل احد سكان المدينة سيلفيل سميث (٢٣ عاما) بالرصاص.

ورغم أن سميث كان مسلحا كما قالت الشرطة، ولديه سجل طويل من السوابق، أدت الحادثة وأصداؤها إلى مواجهة عنيفة بين الشرطة والمحتجين.

وبدأ إطلاق النار عندما أوقف شرطيان سيارة تقل سميث برفقة شخص آخر. وفر سميث ورفيقه جريا على الأقدام. وأطلقت الشرطة النار وقتلت سميث بعدما امتنع عن إلقاء مسدس كان بحوزته، كما أكدت السلطات.

واكد رئيس بلدية المدينة توم باريت إن سميث كان يحمل مسدسا نصف رشاش يظهر واضحا في صورة التقطتها الكاميرا المثبتة على جسم شرطي في المكان.

وقال باريت: إن «هذه الصورة تظهر بلا لبس انه كان يحمل مسدسا بيده وأريد من مجتمعنا أن يعرف ذلك». وكانت الشرطة ذكرت قبل ذلك أن المسدس الذي كان بحوزة سميث سرق خلال عملية سطو في مارس. وقال قائد شرطة ميلووكي ادوارد فلين: إن الشرطي الذي اطلق النار على سميث أسود. وخوفا على سلامته، يقيم عند أقربائه خارج المدينة. وبعدما دعا إلى الهدوء، قال باريت إن المدينة ما زالت تواجه «وضعا غير مستقر». ودعا أقرباء المتظاهرين إلى أن يطلبوا من أبنائهم الابتعاد عن منطقة الحوادث.

ووضعت الشرطة صورا على تويتر تظهر فيها آليات تضررت من قبل أشخاص كانوا يرشقون الحجارة وقطع الآجر ويطلقون النار.

وقال البيت الأبيض انه يتم اطلاع الرئيس باراك اوباما على تطورات الوضع من قبل أحد كبار مستشاريه الذي تحدث إلى باريت وعرض دعم الإدارة للسلطات المحلية.

سول تأسف لزيارة قادة يابانيين لمزار «ياسوكوني»

اليابان تحيي الذكرى الـ٧١ لانتهاء الحرب في المحيط الهادئ

ضريح ياسوكوني المثير للجدل يمتلئ بالزوار خلال إحياء الذكرى الـ٧١ لاستسلام اليابان في الحرب العالمية الثانية، في طوكيو، أمس. (أ ف ب)

طوكيو- (وكالات): أحيت اليابان أمس الذكرى الحادية والسبعين لانتهاء الحرب في المحيط الهادئ مع إعلان إمبراطورها هيروهيتو في ١٥ أغسطس ١٩٤٥ الاستسلام بلا شروط بعد أيام على إلقاء القنبلتين الذريتين الأمريكيتين على مدينتي هيروشيما وناغازاكي.

وقال الإمبراطور اكيهيتو نجل هيروهيتو في مراسم في طوكيو «بالنظر إلى ماضينا وبمشاعر ندم عميقة، آمل بصدق ألا يتكرر دمار الحرب يوما».

واحتل الإمبراطور البالغ من العمر ٨٢ عاما عناوين الصحف الرئيسية مؤخرا بعدما عبر عن رغبته في نقل مهامه بصفته «رمز الأمة» إلى ابنه الأمير ناروهيتو، وهو على قيد الحياة.

ومنذ بداية حكمه في ١٩٨٩، رسخ اكيهيتو صورة يابان سلمية وديموقراطية في إطار احترام دستور ١٩٤٧. وقد زار الدول التي كانت ضحية لفظائع الجيش الياباني وعبر عن تعاطفه مع آلام السكان المتضررين. واستخدم اكيهيتو للمرة الأولى العام الماضي في ذكرى ١٥ أغسطس، عبارة «مشاعر ندم عميقة».

وفي ٢٠١٥، شهدت مراسم إحياء الذكرى السبعين لانتهاء الحرب، تصريحات لرئيس الوزراء القومي شينزو آبي قدم فيها «تعازيه الأبدية» لضحايا الحرب واكد أن اعتذارات اليابان السابقة عن أفعالها «ثابتة»، لكنه أضاف حينذاك «علينا ألا نترك واجب الاعتذار لأبنائنا واحفادنا والأجيال القادمة التي لا علاقة لها بهذه الحرب».

وقال آبي أمس «علينا العمل على ألا تتكرر أهوال الحرب يوما»، مؤكدا أن «المساهمة في السلام والاستقرار التزام راسخ».

وتأتي تصريحات آبي بينما يأخذ عليه دعاة السلام رغبته في تعديل دستور اليابان الذي تنص المادة التاسعة منه على تخلي البلاد عن الحرب كوسيلة لتسوية الخلافات الدولية.

من جهة أخرى، زارت وزيرة الداخلية اليابانية ساناي تاكاشي وزميلتها المكلفة بحقيبة الألعاب الأولمبية تامايو موراكاوا ونحو سبعين برلمانيا امس معبد ياسوكوني الوطني في طوكيو، في زيارة يمكن أن تثير مجددا استياء الصين وكوريا الجنوبية.

وعبرت كوريا الجنوبية عن أسفها العميق أمس بعد أن زار عشرات من أعضاء البرلمان الياباني مزارا لقتلى الحرب تعتبره سول وبكين رمزا للنزعة العسكرية اليابانية خلال الحرب العالمية الثانية. وأدت زيارات كبار الساسة اليابانيين للضريح إلى إثارة غضب الصين وكوريا الجنوبية لأنه يكرم إلى جانب قتلى الحرب ١٤ من قادة اليابان الذين أدانتهم محكمة للحلفاء بارتكاب جرائم حرب.

وقالت وزارة الشؤون الخارجية في كوريا الجنوبية في بيان: «نعبر عن قلقنا وأسفنا العميقين لأن قادة سياسيين يتحلون بالمسؤولية... يزورون من جديد ضريح ياسوكوني الذي يمجد تاريخ الحرب والعدوان».

من جهة اخرى، وقال يوشيهيدي سوجا كبير أمناء مجلس الوزراء الياباني: إن زيارة قام بها صباح أمس مشرعون كوريون جنوبيون لسلسلة جزر متنازع عليها تعرف في اليابان باسم تاكيشيما وفي كوريا الجنوبية باسم دوكدو «شيء يدعو لبالغ الأسف» وأكد أن طوكيو ستقدم احتجاجا شديد اللهجة.

ويضم هذا الموقع لاتباع الديانة الشينتوية وأقيم لتخليد ذكرى ضحايا النزاع، رفات حوالى ٢,٥ مليون شخص ماتوا من اجل البلاد، بينهم ١٤ يابانيا أدينوا بصفتهم مجرمي حرب من قبل الحلفاء بعد انتهاء الحرب.

وقد أدرجت أسماؤهم سرا في ١٩٧٨ في ياسوكوني قبل أن يؤدي الكشف عن هذه الخطوة إلى إغضاب دول مجاورة. كما قام بهذه الزيارة العزيزة على قلب القوميين، وزراء سابقون بينهم وزير الدفاع السابق جين ناكاتاني والأمين العام المساعد للحكومة كويشي هاجيودا.

ومنذ عودته إلى السلطة في ديسمبر ٢٠١٢، تجنب آبي زيارة ياسوكوني في ذكرى ١٥ أغسطس. واكتفى امس بتقديم هبة كالعادة.

ولم يزر آبي ياسوكوني إلا مرة واحدة خلال ثلاث سنوات ونصف، في ديسمبر في ذكرى عودته إلى السلطة. لكنه لم يثر استياء الصين وكوريا الجنوبية فقط، بل والحكومة الأمريكية أيضا التي عبرت حينذاك عن «خيبة أملها».

وما زال التوسع الاستعماري لليابان بين ١٩١٠ و١٩٤٥ يسمم علاقات طوكيو مع الدول المجاورة في آسيا التي ترصد بدقة كل تصريح وتحرك للسياسيين اليابانيين في ذكرى انتهاء الحرب.

مصاب في هجوم بـ«كولونيا» الألمانية ولا مؤشر على دافع إرهابي

برلين - (رويترز): قالت الشرطة ومكتب المدعي العام: إن شخصا أصيب بجروح خطيرة في هجوم بمدينة كولونيا في الساعات الأولى من صباح أمس وأضافا أنه لا يوجد ما يشير إلى وجود دوافع إرهابية وراء الهجوم.

وقالت الشرطة ومكتب المدعي العام في بيان: إن المصاب وعمره ٣٤ عاما نقل إلى مستشفى، وهو مصاب بطعنات وإصابة في الرأس. وقال شهود عيان: إن عدة أشخاص شاركوا في شجار.

وشهدت ألمانيا في الأسابيع القليلة الماضية سلسلة هجمات عشوائية على مدنيين أعلن تنظيم داعش مسؤوليته عن اثنين منها وكانت عملية قتل جماعي في ميونيخ نفذها شاب يبلغ من العمر ١٨ عاما في بادئ الأمر اعتبرت عملا إرهابيا. وقالت الشرطة ومكتب المدعي العام: إن السبب وراء هجوم كولونيا لم يعرف بعد.

وقالا: إن شهود عيان ذكروا أنهم شاهدوا سيارتين تسرعان مبتعدتين وأن عددا من الأشخاص احتجزوا لاستجوابهم. وقامت الشرطة كذلك بتأمين سيارتين يشتبه في أن لهما صلة بالواقعة.

إصابة جندي بجروح خطيرة في انفجار جنوب تايلاند

ناراثيوات (تايلاند)- (أ ف ب): أصيب جندي بجروح خطيرة أمس في انفجار قنبلة في أقصى جنوب تايلاند المنطقة التي تشهد تمردا انفصاليا يشتبه بارتباطه بالهجمات التي وقعت مؤخرا في عدد من منتجعات تايلاند.

وقال المسؤول في الشرطة المحلية ويروج بونكاي لوكالة فرانس برس: إن «جنديا أصيب بجروح خطيرة في انفجار قنبلة كانت مخبأة في الشارع» وتم تفجيرها عند مروره. ووقع الهجوم بينما كان أربعة جنود يقومون بدورية على طريق في ناراثيوات احد ثلاثة أقاليم في أقصى جنوب تايلاند تشهد تمردا انفصاليا. وأصيب الجنود الآخرون بجروح طفيفة.

وقال المحققون لمصور وكالة فرانس برس الذي توجه إلى المكان انه تم تفجير القنبلة عن بعد بواسطة اللاسلكي. وقال ويروج إن «المنفذين هم على الأرجح متمردون محليون يريدون إثارة اضطرابات».

ومساء الأحد انفجرت ثلاث عبوات ناسفة في إقليم يالا المجاور أمام محلات تجارية لكن لم ستجل أي إصابات. وانفجرت بين الخميس والجمعة إحدى عشرة قنبلة في خمس مقاطعات في جنوب تايلاند ما أودى بأربعة أشخاص في هذا البلد الذي يعتمد بشكل رئيسي على السياحة. وبين الجرحى عشرة سياح أجانب.

وعثرت الشرطة التايلاندية السبت والأحد على قنابل لم تنفجر في ثلاثة مواقع سياحية رئيسية فيما كانت تبحث عن أدلة بعد هذه التفجيرات.

الصحافة البريطانية في أسبوع

لندن - عُمان - أقلاديوس إبراهيم:

تتناول الصحف البريطانية بشكل يومي فعاليات دورة الألعاب الأولمبية المقامة حاليا في البرازيل «ريو ٢٠١٦»، لكنها لم تتغافل تناول موضوعات أخرى على قدر كبير من الأهمية من بينها الاتجاه البريطاني نحو تطبيع العلاقات مع روسيا، مشيرة إلى أن رئيسة الوزراء تيريزا ماي قامت بالتحدث هاتفيا مع الرئيس الروسي بوتين والاتفاق على لقاء خلال قمة مجموعة العشرين في الصين الشهر المقبل لإذابة الجليد وتطبيع العلاقات لمصلحة البلدين ونسيان ما مضى. كما جرت اتصالات بين وزراء خارجية البلدين لنفس الغرض. ويبدو أن عدم جاهزية جداول وخطط وزارة التجارة الدولية، ووزارة «البريكست» ستجعل رئيسة الوزراء تيريزا ماي تؤجل خروج بريطانيا من الاتحاد الأوروبي إلى نهاية عام ٢٠١٩، كما أن الانتخابات في فرنسا وألمانيا العام المقبل أضافت صعوبة أخرى في معرفة مع من يتفاوض الجانب البريطاني، مما أضاف سببا آخر لتأخير الخروج من الاتحاد. وأشارت الصحف إلى تقرير أعدته «لجنة المرأة والمساواة» في البرلمان البريطاني كشف عن أن عدد المسلمات الباحثات عن عمل يزيد ثلاث مرات عن أقرانهن من المسيحيات البيضاوات، وعدد التقرير ثلاثة أسباب هي: أنهن نساء، ومسلمات، وينحدرن من أقلية عرقية.

وطالبت اللجنة بضرورة تحقيق العدالة في المجتمع للجميع.

وفيما ذكرت صحيفة «الجارديان» أن التقديرات تشير إلى تزايد عدد البريطانيين المنضمين لصفوف تنظيم داعش (٨٥٠ عنصرا)، قتل منهم ١٠٠ وتم إيقاف ومنع المئات من الوصول إلى سوريا عبر الحدود التركية. وذكرت صحيفة «الإندبندنت» أن تنظيم داعش في العراق والشام يتآكل، حيث تراجع العدد من ٤٥ ألفا إلى ما بين ١٥ – ٢٠ ألفا بحسب جنرال أمريكي. وفي أيرلندا الشمالية قالت الصحف: إن العنصرية ضد المسلمين ارتفعت بنسبة ١١٪ عما كانت عليه العام الماضي. وإن عددا من المسلمين غادروا أيرلندا بسبب العنصرية، غير أن نائب الوزير الأول في أيرلندا الشمالية أشار إلى ضرورة مكافحة تلك العنصرية. وفي لندن قالت العضوة المرشحة لزعامة حزب استقلال بريطانيا: إنها ستطالب بحظر النقاب في المباني العامة والمراكز التجارية والمواصلات، وإغلاق المدارس الإسلامية، وحظر المحاكم الشرعية. وكشفت التقارير الصحفية عن دراسة اعدها اتحاد نقابات العمال البريطاني أشار فيها إلى أن أكثر من نصف النساء العاملات في بريطانيا يتعرضن للتحرش في أماكن العمل من قبل رؤسائهم وزملائهم.

وعددت الدراسة أشكال التحرش. غير أن الحكومة رفضت هذا التصرف وطالبت أرباب العمل باتخاذ إجراءات حاسمة تجاه المتحرشين، وأي موظفة تواجه مضايقات من هذا النوع فهي محمية بالقانون بغض النظر عن هوية مرتكب الجريمة.

اتجاه بريطانيا نحو تطبيع العلاقات مع روسيا

تحت عنوان «تلميحات لتخفيف حدة التوتر خلال المحادثة الهاتفية الأولى» كتب المحرر السياسي لصحيفة «ديلي تلجراف» هيثر ستيوارت، تقريرا للصحيفة أشار فيه إلى تأكيد مقر الحكومة البريطانية أن رئيسة الوزراء تيريزا ماي تحدثت مع الرئيس الروسي فلاديمير بوتين هاتفيا للمرة الأولى منذ توليها المنصب، واتفقا على اللقاء وجها لوجه في لقاء خاص لإجراء مباحثات مشتركة خلال قمة مجموعة العشرين التي ستعقد في الصين الشهر المقبل.وقال الكاتب: إن بيانا صدر عن الكرملين لمح إلى إمكانية ذوبان الجليد بين البلدين، وقال: «في الوقت الذي يناقش قضايا الساعة في العلاقات الروسية البريطانية، أعرب الجانبان عن عدم الرضا عن الوضع الحالي للتعاون في المجالات السياسية والتجارية والمجالات الاقتصادية»، وأضاف بيان الكرملين: إن الزعماء اتفقوا على تكثيف «العمل المشترك على عدد من الجبهات، بما في ذلك سلامة النقل الجوي.وذكرت صحيفة «الاندبندنت» أن من أسباب توتر العلاقات الروسية مع بريطانيا أكثر من أي دولة أخرى في غرب أوروبا، معارضة بريطانيا الشديدة للدور الروسي في أوكرانيا وسوريا. حيث دعمت روسيا الرئيس السوري بشار الأسد، وكان هذا سببا في توتر العلاقات منذ ٢٠١١. ولكن في ٢٠١٤ ازداد التوتر بسبب دعم روسيا للمقاتلين الانفصاليين في شرق أوكرانيا التي كانت تسعى لعضوية الناتو، بالإضافة إلى ضم شبه جزيرة القرم بعد استفتاء اعترضت عليه بريطانيا مع باقي دول الاتحاد الأوروبي ومعهم الولايات المتحدة.وقالت صحيفة «ديلي اكسبريس» : إن ماي أكدت على أن المملكة المتحدة سوف تشارك في الاحتفالات هذا الشهر بمناسبة الذكرى الـ٧٥ لوصول قوافل القطب الشمالي الأولى من المملكة المتحدة إلى الاتحاد السوفييتي في الحرب العالمية الثانية. وذكرت الصحيفة أن ماي حريصة على إثبات أن المملكة المتحدة لا تزال تتطلع إلى الخارج، وسوف تستمر في لعب دور كامل في الدبلوماسية العالمية، على الرغم من تصويت الجمهور لترك الاتحاد الأوروبي. وأشارت صحيفة «ديلي ميرور» إلى أن الاتفاق على إصلاح العلاقات يمثل تحولا من جانب تيريزا ماي عن عداوتها القديمة مع بوتين، فهي كانت رئيسة لجنة التحقيقات الخاصة بمقتل ضابط المخابرات الروسية أليكسندر ليتفينينكو وهي التحقيقات التي أشارت لضلوع الرئيس الروسي في الجريمة، وأضافت الصحيفة أن تيريزا ماي ستحاول تحسين العلاقات مع روسيا على خلاف كاميرون لكونها تريد ضمان سوق جديد لبريطانيا التي ستضعف صلاتها مع أوروبا.وأكدت متحدثة باسم رئاسة الحكومة البريطانية أن بوتين وماي بحثا التهديدات الأمنية المشتركة التي يواجهها البلدان، وأضافت قائلة: «إن رئيسة الوزراء أشارت إلى أهمية العلاقات بين بريطانيا وروسيا وأعربت عن أملها في أن البلدين بوسعهما التواصل بطريقة أمينة ومنفتحة بشأن القضايا الأكثر أهمية لكليهما، على الرغم من الخلافات حول قضايا معينة»، وتابعت قائلة: «إن رئيسة الوزراء والرئيس الروسي اتفقا على أن المواطنين الروس والبريطانيين يتعرضون لتهديدات إرهابية مشتركة، وأن التعاون في مجال الأمن الملاحي الجوي على نحو خاص يمثل جزءا حيويا في الجهود الدولية لمكافحة الإرهاب. وبعد يومين على محادثة رئيسة الوزراء تريزا ماي مع الرئيس الروسي فلاديمير بوتين جرى اتصالا هاتفيا آخر بين وزير الخارجية الروسي سيرجي لافروف ونظيره البريطاني بوريس جونسون، بادرت لندن بإجراء هذا الاتصال الذي أعرب فيه الطرفان عن أملهما في «تطبيع» العلاقات الروسية-البريطانية. وشدد الطرفان أيضا على رغبتهما في «تكثيف الحوار السياسي رغم المشاكل في العلاقات الثنائية»، مع الإشارة إلى «الأهمية الكبيرة» لهذه العلاقات في المجالات الاقتصادية والدبلوماسية والإنسانية. كما تطرق الوزيران أيضا إلى النزاع في سوريا. غير أن صحيفة «الجارديان» نشرت تقريرا كتبه لوك هاردينغ بعنوان «يجب الانتباه من بوتين: إنه لا يتعاون مع أحد»، جاء فيه أن الرئيس الروسي فلاديمير بوتين، شخصية قاسية لا ترحم أي شخص، لذا فإنه يتوجب على رئيسة الوزراء البريطانية تيرزا ماي التعامل معه بجدية». وأوضح الكاتب أن كل الإشارات تدل على أن ماي مستعدة لإحياء العلاقات مع روسيا ومواجهة حالة التهديد من الإرهاب. مشيرا إلى أن العلاقات الروسية - البريطانية اتسمت بالضبابية لا سيما منذ مقتل المعارض الروسي الكسندر ليتفينكو في نوفمبر ٢٠٠٦». وان رئيس الوزراء البريطاني السابق جوردن براون طرد ٤ دبلوماسيين روس من لندن، ولمح حينها أن السبب وراء ذلك علاقتهم بمقتل ليتفينكو». وختم الكاتب بالقول: «إن على ماي أن تحاكي انجيلا ميركل، المستشارة التي ولدت وتربت في شرق ألمانيا وتتحدث الروسية بطلاقة، وعلى دراية بأساليب الاستخبارات الروسية القاتمة».

الصحف البريطانية

تأجيل خروج بريطانيا من الاتحاد الأوروبي

في تقرير كتبته إيمي دونيللان وجيمس ليونز لصحيفة «صنداي تايمز» تحت عنوان «البريكست يمكن أن يتأخر حتى نهاية ٢٠١٩»، كشفت فيه ان خروج بريطانيا من الاتحاد الأوروبي لن يتم في موعده المقترح، وقد يتأخر حتى نهاية عام ٢٠١٩، مما أغضب مؤيدي الخروج الذين أرادوا انفصالا سهلا عن أوروبا. وذكرت الصحيفة أن رئيسة الوزراء تيريزا ماي، كانت تتوقع ان يتم تفعيل المادة ٥٠ من معاهدة لشبونة الخاصة بالخروج من الاتحاد الأوروبي في يناير القادم. وأن وزراء بريطانيين حذروا سرا مسؤولين كبارا في القطاع المالي في لندن من أن تلك العملية لن تتم قبل أواخر عام ٢٠١٧، وبالتالي، قد يتأجل خروج بريطانيا حتى أواخر عام ٢٠١٩. ونقلت الصحيفة عن مصدر مطلع قوله: «قد تضطر رئيسة الوزراء إلى تأخير خروج بريطانيا من الاتحاد لأن جداول وخطط وزارة التجارة الدولية ووزارة الخروج من الاتحاد الأوروبي لن تكون جاهزة في الموعد المحدد في يناير المقبل لبدء المفاوضات. كما انهم ليس لديهم البنية الأساسية للأشخاص الذين يجب التعاقد معهم استعدادا للمفاوضات، مشيرا إلى أنهم لا يعرفون حتى ما هي الأسئلة المناسبة لطرحها عندما تبدأ المفاوضات مع أوروبا.ومن جهة أخرى، قال عضو في الحكومة البريطانية لم تكشف هويته لـ«صنداي تايمز»: إن الجدول الزمني للانتخابات في فرنسا وألمانيا يطرح «صعوبات عدة». وتنظم دورتا الانتخابات الرئاسية الفرنسية في ٢٣ أبريل و٧ مايو ٢٠١٧، فيما تعقد الانتخابات التشريعية في ألمانيا في خريف العام نفسه، يعني أن بريطانيا لا تعرف مع من ستتفاوض أصلا. كذلك يشير الواقع لحالة من الفوضى داخل الوزارتين الجديدتين حيث يتم بنائهما من لا شيء، ولا يعمل بوزارة الخروج من الاتحاد الأوروبي سوى ٢٥٠ موظفا، وهو أقل من نصف العدد المطلوب، بينما وزارة التجارة الدولية بها أقل من ١٠٠ خبير اقتصادي.

تزايد عدد البريطانيين في تنظيم «داعش» المتآكل

كتب محرر الشؤون الدفاعية والأمنية في صحيفة «الجارديان» يوان ماك أسكيل، تقريرا يقول فيه: إن التقديرات تشير إلى تزايد عدد المنضمين لصفوف التنظيم حيث وصل العدد إلى ٨٥٠ رجلا وامرأة، قتل منهم ١٠٠ نتيجة للغارات الجوية التي تقوم بها قوات التحالف الدولي بقيادة امريكا. فيما تم إيقاف ومنع المئات قبل سفرهم إلى سوريا، أو أثناء محاولتهم عبور الحدود التركية. وتقول الصحيفة: إن غالبية البريطانيين المنضمين لتنظيم داعش لا تزيد أعمارهم على الثلاثين عاما، وأن نصف البريطانيين الذين ذهبوا إلى سوريا عادوا إلى بلادهم، فيما لا يزال النصف الآخر في سوريا والعراق. كما يشير التقرير الى ان عددا كبيرا من البريطانيين الذين سافروا إلى سوريا والعراق، هم ممن يمكن الاستغناء عنهم، فمقاتلي التنظيم نخبة من الأشداء، لهم خبرة في القتال، ومعظمهم من الشرق الأوسط، أو ممن خدموا في الجيش العراقي السابق، فيما لا يملك المتطوعون البريطانيون خبرات عسكرية أو قتالية. غير ان التنظيم استفاد من خبرات بعض البريطانيين في مجال الـ«أي تي»، ووسائل التواصل الاجتماعي. ومن جهة اخرى، كتبت صحيفة «الإندبندنت» في تقرير لها: إن تنظيم داعش «يتآكل» في سوريا والعراق، مشيرة إلى أن الحملات الجوية أدت لمقتل عشرات الآلاف من مقاتليه. ونقلت الصحيفة عن القائد الامريكي الفريق سين ماكفرلاند قوله: إن عدد مقاتلي التنظيم في العراق وسوريا تراجع من ٤٥ الف مقاتل حسب التقديرات إلى ما يتراوح بين ١٥ ألفا و٢٠ ألفا.وقال الفريق ماكفرلاند للصحيفة: إن القدرة القتالية لمقاتلي التنظيم تراجعت ايضا، حيث تقدمت القوات المدعومة أمريكيا في سوريا والعراق، فيما تراجع مقاتلو التنظيم على كل الجبهات»، مضيفا: «كل ما يعرفه هو أن الأمور أسهل مما كانت عليه قبل عام، والعدو لا يقاتل كثيرا». أما في العراق، فقال ماكفرلاند: إن القوات العراقية مستعدة للسيطرة على الموصل معقل التنظيم منذ عام ٢٠١٤، مضيفا: إن الولايات المتحدة ما زالت تعمل على جبهة القيارة شمال العراق، قبل أن يبدأ الهجوم. وفي الوقت نفسه حذر «الصليب الأحمر» من أن ما يقارب المليون عراقي يواجهون خطر النزوح عند اندلاع القتال لاستعادة السيطرة على المدينة، مما سيزيد الأزمة الإنسانية في العراق، حيث يعيش ثلاثة ملايين نازح، وعشرة ملايين شخص بحاجة لمساعدة.

مبنى البرلمان البريطاني

أكثر من نصف العاملات في بريطانيا يتعرضن للمضايقة

تحت عنوان «نصف النساء يعانين من التحرش الجنسي في أماكن العمل»، كتبت أليس روز تقريرا لصحيفة «الجارديان» أشارت فيه إلى دراسة أجراها باحثون في اتحاد نقابات العمال البريطاني أوضحت أن أكثر من نصف النساء (٥٢٪) صرحن بأنهن تعرضن لتصرفات غير مرغوب فيها في أماكن عملهن، شملت هذه التصرفات تعليقات غير مناسبة. ومن بين النساء المتحرش بهن فتيات تتراوح أعمارهم بين ١٦-٢٤، وارتفعت نسبة الإبلاغ عن التحرش إلى ٦٣٪ بحسب التقرير. وذكرت الدراسة أن واحدة من بين ثماني نساء تعرضن للمس غير المرغوب فيه لأعضاء حساسة في أجسادهن، أو محاولات تقبيلهن في العمل، وهي من الأمور التي يعتبرها القانون تحرشا جنسيا.

وقالت ١٪: إنهن تعرضن للاغتصاب أو لاعتداء جنسي خطير في أماكن عملهم. وتوصلت الدراسة إلى أن تسع من مجموع عشر حالات يكون مرتكب فعل التحرش رجلا، في حين قال ١٧٪: إن الفاعل هو المدير المباشر أو شخص يتمتع بسلطة مباشرة عليهن. وقالت ٢٨٪ من النساء: إن الخوف دفعهن إلى عدم الإبلاغ خوفا من أن يؤثر ذلك على علاقتهن بالعمل، في حين خشيت مجموعة نسبتها ١٥٪ على مستقبلهن المهني. وقالت نحو ربع الحالات (٢٤٪) ممن لم يبلغن عن وقائع تعرضهن لتحرش: إن السبب هو شعورهن بعدم تصديق البعض لهن أو عدم التعامل بجدية، في حين قال ٢٠٪: إنهن شعرن بإحباط.وتقول الصحيفة: إن الدراسة أظهرت أن النساء العاملات في المصانع أو الضيافة هُن الأكثر عرضة لمثل هذه المضايقات.

وتضيف: إن «القانون واضح وصريح: التحرش هو تمييز وبالتالي فهو فعل غير قانوني ويجب أن يشعر الجناة بالقوة الكاملة للقانون». وفي نفس السياق كتب «ستيف داوتي» محرر الشؤون الاجتماعية في صحيفة «ديلي ميل» يقول: قام اتحاد نقابات العمال بتكليف مؤسسة «يوجوف» للأبحاث بإجراء استطلاع رأي شمل ١٥٥٣ من النساء، قالوا أنهن مستعدات للمشاركة وعلى استعداد للرد على أسئلة حول التحرش . وبحسب متحدث باسم اتحاد نقابات العمال فان ما يقرب من تسعة من بين كل ١٠ من النساء استطلعت مؤسسة يوجوف رأيهن كانوا سعداء للإجابة على الأسئلة. مشيرا الى أن غالبية الأحداث وقعت قبل أكثر من عام. ونقلت الصحيفة عن فرانسيس أوجرادي، رئيسة الاتحاد قولها: إن تلك الحوادث تترك أثرا وشعورا مخزيا فضلا عن الخوف لدى النساء، وأضافت: إن ذلك يجعلنا تعساء في العمل الذي نرغب في أن نؤديه باحترام من الجميع. كما وصفت ذلك بـ«فضيحة» نظرا لأن قلة من النساء يشعرن بأن رؤسائهن يتعاملون مع القضية بطريقة مناسبة. وقال مكتب نصائح المواطنين: إن التمييز الجنسي قد يحدث بين أناس يتقدمون للحصول على ترقية أو عمل مرن، وأيضا عندما يتخذ قرار بشأن من وقع عليه الاختيار للفصل أو التدريب أو تقديم فرص لتنمية المهارات.وقال متحدث باسم الحكومة: «لا ينبغي لأحد أن يتعرض للتحرش أو الاعتداء من أي نوع في مكان العمل، القانون واضح جدا، ويجب على أصحاب العمل اتخاذ إجراءات سريعة لمعالجة هذه القضية، مشيرا إلى أن «البند ٤٠ من القانون مازال ساريا، وأي موظف يواجه مضايقات محمي بموجب قانون المساواة - بغض النظر عن هوية مرتكب الجريمة».

ازدياد نسبة العنصرية والدعوة لحظر النقاب

نشرت صحيفة «التايمز» تقريرا أشارت فيه إلى ازدياد حالات تعرض المسلمين للعنصرية في أيرلندا بنسبة ١١٪ عن العام الماضي، حيث كانت على الأقل ٤ من كل ١٠ حالات تعرضت للعنصرية لأشخاص من خلفية إسلامية. وقالت الصحيفة نقلًا عن منظمة تعمل في مجال مكافحة العنصرية: إن ثلث الحالات كانت لأشخاص من أصل إفريقي. كما أن ثلث الـ٢٤٠ حالة المبلغ عن أنها تعرضت لمضايقات عنصرية، وقعت في محل العمل، و٢٠٪ منها في المواصلات العامة، و١٦٪ في منازل الضحايا على شكل سطو أو تخريب، بحسب الصحيفة، وأضافت، إن ٣٧٪ من الحالات تضمنت العنف ضد ضحايا العنصرية.وذكرت صحيفة «ديلي ميرور»: إن العديد من المسلمين غادروا أيرلندا قبل وقت قصير هربا من الهجمات العنصرية التي تستهدفهم، وجاء ذلك بعد الاعتداء على عائلة مسلمة ببلفاست عقب تصريحات القس جيمس ماكونيل.وقالت الصحيفة: إن شرطة أيرلندا الشمالية قامت بالتحقيق مع الواعظ في ادعاءات جريمة تأجيج الكراهية. ووصف مارتن ماك جينيس - نائب الوزير الأول لأيرلندا الشمالية-

مسلمات بريطانيا الأكثر حرمانا اقتصاديا

تحت هذا العنوان كتبت «الجارديان» ومجلة «نيوزويك» تقريرا أشارتا فيه إلى أن تقرير «لجنة المرأة والمساواة» في مجلس العموم البريطاني كشف عن أن النساء المسلمات هن الفئة الأكثر حرمانا اقتصاديا في المجتمع البريطاني، وأنهن يعانين من أعلى نسبة بحث عن عمل مقارنة بنساء الديانات والعرقيات الأخرى، بنسبة وصلت إلى ١٢٫٨٪ على مستوى العرقيات، و٥٫٤٪ على مستوى المملكة المتحدة.وقالت اللجنة: إن عدد المسلمات البريطانيات المعرضات للبحث عن عمل يفوق عدد أقرانهن بمقدار ثلاثة أضعاف، كما يزيد عدد غير الناشطات اقتصاديا منهن على الضعفين. وان عدد النساء المسلمات المعرضات للبحث عن عمل يفوق عدد المسيحيات البيضاوات المعرضات للبحث عن عمل بنسبة ٧١٪، حتى إذا تساوى الطرفان في المستوى التعليمي ومهارات اللغة. وأشار تقرير لجنة المرأة والمساواة، إلى أن هناك ثلاث عقبات تقف في طريق النساء المسلمات الباحثات عن عمل في بريطانيا، أولها أنهن نساء، وثانيها ينحدرن من أقلية عرقية، وثالثها هن مسلمات الديانة. وذكرت اللجنة: إن الديانة هي السبب الأساسي لحرمان المسلمات من إيجاد عمل بسهولة. فآثار الإسلاموفوميا (الخوف من الإسلام) على النساء المسلمات لا يستهان به.ماريا ميلر، رئيسة لجنة المرأة والمساواة في البرلمان قالت: «النساء المسلمات خصوصا يواجهن مستويات غير مقبولة من التمييز في أماكن ومن أصحاب العمل، وغيرها من المجالات» فهن يواجهن هذا التمييز بسبب ملابسهن ودينهن وثقافتهن عندما يتقدمن للوظائف. ففي الوقت الذي بلغت فيه نسبة البريطانيات ممن يشغلن وظائف حاليا ٦٩٪، فان نسبة المسلمات بينهن ٣٥٪. وفيما تبلغ نسبة الباحثات عن عمل من البريطانيات ٥٪، فان النسبة بين المسلمات تصل إلى ١٦٪. وقدمت اللجنة ١٩ توصية للحكومة لمعالجة هذه الظاهرة، أهمها معالجة التمييز داخل أماكن العمل، وتوفير الدعم الفعّال للمؤسسات، وزيادة فرص التعليم الجامعي، ودعم تطلعات النساء المسلمات. وأوصى التقرير أن تعمل الحكومة أكثر لإعادة بناء الثقة مع الجاليات المسلمة من خلال اعتماد نهج «الدمج»، الذي يركز على تحسين فرص الحياة لفئات المجتمع المحرومة، وليس فقط من خلال بوابة مكافحة التطرف. وقالت اللجنة في تقريرها: «على الحكومة ومفوضية المساواة وحقوق الإنسان البريطانية التحرك للتأكد من أن أصحاب العمل على دراية بواجباتهم القانونية، وتمكين الموظفين دون تمييز» ومن جانبها قالت الحكومة: إنها ملتزمة بأن تكون بريطانيا «مكانا لعمل الجميع». ودعا النواب الوزراء إلى تعميم طريقة «التوظيف دون الكشف عن الاسم» في جميع الشركات، بحيث لا يرى أرباب العمل أسماء المتقدمين، وذلك بعدما أشارت الأدلة إلى أن الأسماء التي يبدو أصحابها من ذوي البشرة البيضاء يحصلون على فرصة لإجراء مقابلة. وأشارت «الجارديان» استنادا إلى تقرير اللجنة الى أن نسبة النساء اللائي صُنّفن ناشطات اقتصاديا، أي اللائي لا يبحثن عن عمل، والنساء عامة تبلغ ٢٧٪، بينما تصل بين المسلمات ٥٨٪. وانتهت اللجنة إلى أن «قانون المساواة يجب أن ينطبق على الجميع، وينبغي على كل النساء، بصرف النظر عن معتقداتهن، أن يكن أحرارا في اتخاذ خياراتهن بشأن جميع أوجه حياتهن، بما في ذلك التعليم والتوظيف والملبس، وبالتالي عليهن أن يكن مخولات بمواجهة السلبيات التي يتعرضن لها».

مخطوطات نادرة قاومت الضياع بوزارة التراث والثقافة

من المخطوطات

إحدى المخطوطات العمانية

مسقط «العمانية»: في كتابهما «نوادر المخطوطات العمانية» قدم الباحثان سلطان بن مبارك الشيباني ومحمد بن عامر العيسري نخبة من نوادر المخطوطات العمانية وفق آلية بحث قاما بها في دار المخطوطات بوزارة التراث والثقافة.

أورد الباحثان في فصل من فصول كتابهما حمل عنوان:- «ندرة نسخ الكتاب» مجموعة من المخطوطات نادرة النسخ.. بل تطرقا إلى أن هناك كتبا ضاعت ولم يبق لها أثر مستندين إلى ما ذكره المؤرخ سيف بن حمود البطاشي في كتابه «إتحاف الأعيان في تاريخ بعض علماء عمان». لكن دار المخطوطات تحتفظ ببعض الكتب النادرة التي لا يوجد لها نسخ أخرى منها مثل كتاب «التبصرة» في الفقه للشيخ صالح بن وضاح المنجي وجوابات الشيخ أحمد بن مفرح البهلوي وغيرها من المخطوطات.

ومن بين تلك المخطوطات أيضا التي تحدث عنها كتاب «نوادر المخطوطات» كتاب «إيضاح البيان وسلو الأحزان» لخميس الهنائي وأبوابه في طلب العلم وأحكام الفتيا وفي وجوه الحكمة من قصص الله تعالى في القرآن، وثانيها «تذكرة الحكام في الدعاوى والأحكام» لسليمان البوسعيدي في فقه القضاء جمع فيه المؤلف أجوبة علماء دولة اليعاربة، وثالثهما «بيان المشكل» لراشد الرشيدي في أبواب العلم والاجتهاد وأبواب القضاء والشهادات والمكاتبة والبيوع والصكوك والإقرارات وغيرها.

و«إيضاح البيان وسلو الأحزان» كما يرد تفصيل عنه في كتاب «نوادر المخطوطات» كتاب في الفقه والتاريخ، لمؤلفه خميس بن غسان بن محمد الهنائي الخراسيني النزوي (ق١٢هـ) أحد الفقهاء المنتسبين إلى محلة خراسين من نزوى. وتوجد له عدة نسخ بدار المخطوطات، منها نسختان لجزئه الأول (رقم ١٦٠٢) مجهولة الناسخ و(رقم١٧١٦) بخط خليفين بن موسى بن نويصر بن خليفين المشيفري سنة ١٢٧٣هـ، ونسخة لجزئه الثاني (رقم ٢١٣٦). كتبت لمؤلفها، بقلم الناسخ: صالح بن حمد البطراني سنة ١١٨٣هـ.

محتوى جزئه الأول أبواب في طلب العلم وأحكام الفتيا وأصول الدين والآداب والأخلاق، ويستفتح بقوله: «الحمد لله الذي عرف بالحجج السلطانية، ولم يتكيف في شيء فيعرف بالصفة الإنسانية، عظم كونه فلم يتكيف، واقتدر بأمره فلم يتكلف، ولطف بعلمه فلم يوصف..» إلى أن قال بعد الافتتاحية: «أما بعد فأقول وأنا العبد الفقير إلى الله: خميس بن غسان بن محمد بن غسان الخراسيني النزوي: هذا كتاب صنفته وألفته من كتب أهل الاستقامة في الدين... وسميته بكتاب إيضاح البيان وسلو الأحزان، القطعة الأولى في طلب العلم، والتوحيد وأصول الدين، وفي الولاية والبراءة، والشهرة والدعاوى والبدع، وفي الأمر بالمعروف والنهي عن المنكر.. والثانية في الزهد والتوبة والمواعظ والأخبار والسياسة والحكم والآداب. وفي مبتدأ الخلق وفي قصص الرسل والأنبياء، وفي أخبار الملوك وسياساتهم وسيرهم وتواريخهم، وفي الأمم والأئمة والفرق والمذاهب والأديان، والرد عليهم بالحجة والبرهان، وغير ذلك...».

ورقة من المخطوطات النادرة التي قاومت الضياع

أما الجزء الثاني فيبدأ بباب في وجوه الحكمة من قصص الله تعالى في القرآن، ثم يسرد تاريخ البشر من مبدأ الخليقة، فالأنبياء، وصولا إلى السيرة النبوية المحمدية، والخلفاء من بعده، ويخصص أبوابا لذكر تاريخ أهل النهروان والمحكمة الأوائل، ثم تناول – فيما يقارب نصف الجزء – الحديث عن أبواب في فقه السياسة الشرعية.

وكتاب «تذكرة الحكام في الدعاوى والأحكام» يتحدث في فقه القضاء (رقم ٢٨٩١) لسليمان بن مبارك بن علي بن عبدالله بن مبارك بن تميم البوسعيدي الأدمي (ق١٢هـ).

وامتد المؤلف به العمر حتى أدرك زمن الإمام أحمد بن سعيد (١١٦٢-١١٩٨هـ)، وصار واليا له في نزوى، وجمع مادة كتابه هذا من أجوبة علماء دولة اليعاربة في أبواب الدعاوى والبينات والأحكام، وذكر أن من أهم دواعي تأليفه ممارسته للأحكام في مهمة الولاية.

والنسخة التي تحتفظ بها الدار مبعثرة الأوراق، خالية من بيانات النسخ، ويبدو من تتبعها ما يرجح أنها نسخة المؤلف بقلمه، فإن صح هذا كانت مزية أخرى تضاف لها. وقد ضمنها المؤلف نتفا من نظمه العلمي.

أما «بيان المشكل» فهو كتاب في الفقه، ألفه الشيخ راشد بن مصبح بن راشد الرشيدي السباعي «ق١٣هـ»، أحد فقهاء بلدة الخضراء من أعمال السويق بباطنة عمان.

يتألف من جزأين: الأول في الأديان، ويشمل أبواب العلم والاجتهاد والعقيدة والطهارات والصلاة والصيام والزكاة والحج والأيمان والنذور والاعتكاف والكفارات والذبائح والأطعمة. والثاني في الأحكام، ويشمل أبواب القضاء والشهادات والمكاتبة والبيوع والصكوك والإقرارات والبينات والدعاوى.

وسلك المؤلف في كتابه منهج الجمع والترتيب، وضمنه جوابات لعلماء عمان المتقدمين والمتأخرين، يأتي في مقدمتهم: شيخه ناصر بن جاعد بن خميس الخروصي «ت ١٢٦٣ هـ»، الذي تتصدر جواباته أبواب الكتاب في الغالب، ولا يكاد باب يخلو من مسائل عنه. ثم فقهاء الدولة اليعربية فمن بعدهم. ولم يصرح السباعي بمصادره في الكتاب، إلا في القليل النادر، كإشارته إلى النقل عن مجموع أسفار موسوعة شيخه ناصر بن جاعد المسماة «العلم المبين وحق اليقين».

وقد ذكر في المقدمة أنه التزم النقل الحرفي من مصادر عدة، دون التعليق عليها، إلا بإصلاح الغلط الواقع فيها من النساخ.

تعرف للكتاب نسخة واحدة مخطوطة، يوجد جزؤه الأول بمكتبة السيد محمد بن أحمد البوسعيدي «رقم١٥٣٤» في ٥٦٥ صفحة، ويوجد جزؤه الثاني بدار المخطوطات «رقم٢٠٤٧» في ٣٨٠ صفحة. وهو معدود في النوادر لأجل ذلك، على الرغم من تأخر زمانه.

مركز التعلم بالمتحف الوطني: برامج وأنشطة تعليمية مختلفة

من أنشطة المركز

طالبات مركز التعلم بالمتحف الوطني

مسقط «العمانية»: يسعى مركز التعلم بالمتحف الوطني ومن خلال مختلف البرامج والأنشطة التعليمية التي بدأ بتقديمها منذ شهر ديسمبر من العام الماضي إلى تكريس جهوده لرفع مستوى الوعي العام حول أهمية التراث الثقافي العماني من منطلق القطع المتحفية التي هي بعهدته، بما يوجد المزيد من الاهتمام لدى كافة فئات الزوار بتاريخ عمان العريق.

وقد بلغ عدد زوار مركز التعلم منذ الافتتاح العام (٧١٦) زائرا، تم تقديم الخدمات التعليمية لهم من خلال مجموعة من البرامج المتنوعة والتي بلغت (٢٩) برنامجا تعليميا، تنوعت بين حلقات تدريبية وجولات إرشادية مثل: برنامج الزيارات المدرسية بالتعاون مع وزارة التربية والتعليم، والمخصص لطلبة المدارس الحكومية والخاصة، وبرنامج التوعية المجتمعية، والبرنامج الصيفي، والبرنامج التدريبي لطلبة الكليات والجامعات.

وسيبدأ المركز في الفترة القادمة بتنفيذ برامج وأنشطة مخصصة تستهدف العائلات وفقا للفئات العمرية المختلفة وخصوصا في أيام الإجازات الرسمية، وبرامج أخرى تستهدف فئات ذوي الإعاقة.

ويقوم مركز التعلم بالإعلان عن جميع الفعاليات التي يقدمها بشكل شهري عن طريق صفحات التواصل الاجتماعي الخاصة بالمتحف الوطني.

طبعة جديدة من موسوعة «شرح الفوائد الحسان في عدّ آي القرآن»

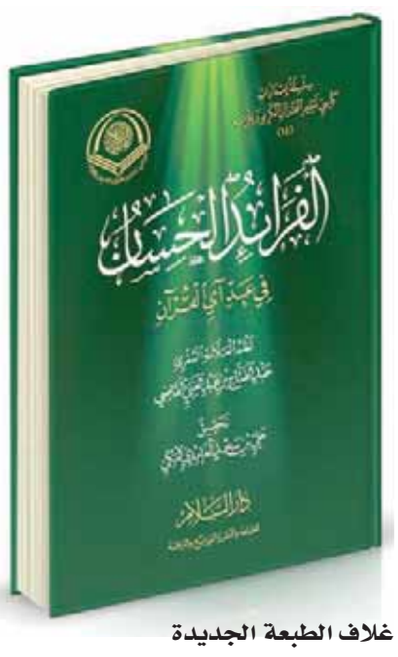

غلاف الطبعة الجديدة

القاهرة «العمانية»: صدرت عن دار السلام للطبع والنشر بالقاهرة طبعة جديدة من موسوعة «شرح الفوائد الحسان في عدّ آي القرآن» للشيخ عبد الفتاح عبد الغني القاضي، المدير العام للمعاهد الأزهرية المصرية سابقاً.

ويقول المؤلف إنه بيّن في كتابه المواضع التي وقع خلاف العلماء في عدها آيةً وعدم عدها، مقتفياً في هذا النظم أثر الإمامين الجليلين أبي عمرو الداني في كتابه «البيان» والشاطبي في «ناظمة الزهر»، إذ جعل هذين الكتابين مرجعه فيما يتعلق بجميع أئمة العدد، ما عدا العدد الحمصي الذي لم يتعرضا له، فجعل مرجعه في بيانه «تحقيق البيان» ونظمه للشيخ محمد المتولي و«إتحاف فضلاء البشر» للشيخ البنا، و«لطائف الإشارات» للعلامة القسطلاني.

ويوضح المؤلف أن معرفة الفواصل بين الآيات القرآنية، مهمة لصحة الصلاة، فقد قال الفقهاء إن من لم يحفظ الفاتحة يأتي بدلها بسبع آيات، ومن لم يكن عالماً بالفواصل لا يمكنه أن يأتي بما يصحح صلاته.

كما يُحتاج لمعرفة الفواصل للحصول على الأجر الموعود به على قراءة عدد معين من الآيات في الصلاة، وهي سبب لنيل الأجر الموعود به على تعلم عدد مخصوص من الآيات أو قراءته عند النوم مثلاً، كما يمكن من خلالها معرفة ما يسن قراءته بعد الفاتحة في الصلاة، فقد نص الفقهاء على أنه لا تحصل السنة إلا بقراءة ثلاث آيات قصار أو آية طويلة.

ويضيف المؤلف أن معرفة الفواصل مهمة لصحة الخطبة، إذ أوجب الفقهاء فيها قراءة آية تامة، ويشير إلى أن هذا الفن يعدّ في باب الإمالة؛ فمن القراء من يوجب إمالة رؤوس آي سور خاصة مثل: طه، والنجم، والأعلى، والشمس، والضحى، والعلق.

ويوضح أن علماء العدد هم سبعة على المشهور: المدني الأول، المدني الأخير، المكي، البصري، الدمشقي، الحمصي، الكوفي.

أما المدني الأول، فهو ما يرويه نافع عن شيخيه أبي جعفر -يزيد بن القعقاع- وشيبة بن نصاح، وهذا هو ما يرويه أهل الكوفة عن أهل المدينة بدون تعيين أحد منهم، بمعنى أنه متى روى الكوفيون العدد عن أهل المدينة بدون تسمية أحد منهم فهو عدد المدني الأول، وهو المروي عن نافع عن شيخيه أبي جعفر وشيبة وروى أهل البصرة عدد المدني الأول عن ورش عن نافع عن شيخيه.

ويضيف بأن الحاصل أن المدني الأول هو ما رواه نافع عن شيخيه، لكن أهل الكوفة والبصرة اختلفوا في روايته عن المدنيين. فأما أهل الكوفة فرووه عن أهل المدينة بدون تعيين أحد منهم. ورواه أهل البصرة عن ورش عن نافع عن شيخيه، وعدد آي القرآن في رواية الكوفيين عن أهل المدينة ٦٢١٧، وفي رواية أهل البصرة عن ورش ٦٢١٤. والذي اعتمده الإمام الشاطبي رواية أهل الكوفة، وقد تبع في ذلك الإمام الداني.

ويقول إن المدني الأخير هو ما يرويه إسماعيل بن جعفر عن يزيد وشيبة بوساطة نقله عن سليمان بن جماز، فيكون المدني الأخير هو المروي عن إسماعيل بن جعفر عن سليمان بن جماز عن شيبة ويزيد، وعدد آي القرآن عنده ٦٢١٤.

ويؤكد أن العدد المكي هو ما رواه الإمام الداني بسنده إلى عبد الله بن كثير القارئ عن مجاهد بن جبير عن ابن عباس عن أبي بن كعب عن رسول الله صلى الله عليه وسلم، وعدد الآي عنده ٦٢١٠.

أما العدد البصري فهو ما يرويه عطاء بن يسار وعاصم الجحدري. وهو ما ينسب بعد إلى أيوب بن المتوكل. وعدد آي القرآن عنده ٦٢٠٤.

أما العدد الدمشقي فهو ما رواه يحيى الذماري عن عبد الله بن عامر اليحصبي عن أبي الدرداء، وينسب هذا العدد إلى عثمان بن عفان -رضي الله عنه- وعدد الآي فيه ٦٢٢٧ وقيل: ٦٢٢٦.

ويضيف المؤلف أن العدد الحمصي هو ما أضيف إلى شريح بن يزيد الحمصي الحضرمي، وعدد الآي فيه ٦٢٣٢، والعدد الكوفي هو ما يرويه حمزة وسفيان عن علي بن أبي طالب -رضي الله عنه- بوساطة ذوي علم وخبرة، وهذا العدد هو الذي اشتهر بالعدد الكوفي فيكون لأهل الكوفة عددان أحدهما مروي عن أهل المدينة.

يُذكر أن المؤلف حصل على شهادة العالمية من الأزهر الشريف سنة ١٩٣٢، وحصل على شهادة التخصص في التفسير والحديث سنة ١٩٣٥، وقد تلقى علم القراءات وأحكام التجويد عن الثقات من القراء في مصر إلى جانب دراسته الأكاديمية بالأزهر الشريف، واختير عضواً بلجنة تصحيح المصحف الشريف منذ إنشائها سنة ١٩٥٠، وتولى رئاستها منذ سنة ١٩٥٧ وحتى وفاته، وشغل مناصب دينية منها شيخ معهد القراءات، ومفتش العلوم الشرعية والقراءات، والمدير العام للمعاهد الأزهرية.

كما أسهم بنصيب وافر في إنشاء كلية القرآن الكريم بالمدينة المنورة وعين رئيساً لقسم القراءات بها منذ إنشائها وطوال السنوات التسع الأخيرة من حياته، وأثرى المكتبة الإسلامية بخمسة وعشرين مؤلفاً في علوم القرآن الكريم إلى جانب تحقيق العديد من كتب التراث والإشراف على العديد من الدراسات والمؤلفات، وتوفي سنة ١٩٨٢.

صدور العدد ١١٢ من مجلة الكلمة الأدبية

لندن «العمانية»: بعد شهر من التفجيرات الدامية في العالم العربي وفي أوروبا، تستهل مجلة «الكلمة» الأدبية التي يرأس تحريرها الدكتور صبري حافظ، عددها الجديد «العدد ١١٢ لشهر أغسطس ٢٠١٦» بدراسة للباحث والقاص الأردني بعنوان «الصراع على إسلام متخيل».

يبلور العدد الجديد الكثير من مواطن الخطأ في التعامل مع هذه الظاهرة التي تزداد عواقبها الوخيمة على العالم العربي أولا، ثم على علاقته وعلاقة العرب من ورائه مع أوروبا والعالم الخارجي.

ويهتم العدد أيضا بقضايا الواقع العربي السياسية الأخرى، فينشر مقالا عن وهم إعادة نظام يوليو الميت إلى صباه في مصر، وما جلبه هذا الوهم على الواقع المصري من قهر ودمار، وآخر عما جرى للسودان على أيدي الإسلامجية منذ بواكير استقلاله، وثالث عن الحرب العالمية الأولى وما جرته علينا من مشاكل، ورابع عن تغلغل دولة الاستيطان الصهيوني في أفريقيا باعتباره مشكلة عربية قومية، وخامس عن وهم تماثل المصالح بين إسرائيل وحماس.

ولم ينس العدد أن ينعى إلى القراء رحيل أحد أبرز مخرجي السينما المصرية الجديدة وأكثرهم تميزا وحساسية وثقافة، وهو محمد خان الذي رحل عن عالمنا والعدد في طور البرمجة.

وقد جاء العدد حافلا بالمقالات الأدبية والنقدية التي يدرس أحدها أحدث دواوين الشاعر العراقي حميد سعيد، بينما يهتم آخر برواية فلسطينية تسجل تواصل الغربة ومرارتها جاءت هذه المرة من السويد، وثالث عن صورة القدس في الشعر الجزائري، ورابع عما يجره دخول الشخصيات الواقعية إلى عالم السرد على الكتاب من إشكاليات. كما أهتم العدد بتقديم أكثر من مقال عن مجموعات قصصية بعينها من مصر والمغرب والعراق.

واحتفى العدد كالعادة بالمواد النقدية والنصوص الإبداعية، حيث قدم بدلا من رواية العدد مجموعة قصصية جديدة من العراق مع قصص من مختلف البلدان العربية وباب شعر الذي بدأ بديوان للشاعر الفلسطيني نمر سعدي كما ينطوي العدد على طرح العديد من القضايا ومتابعة منجزات الإبداع العربي؛ مع أبواب «الكلمة» المعهودة من دراسات وشعر وقص ونقد وكتب ورسائل وتقارير وأنشطة ثقافية.

ويفتتح الناقد محمد علي النصراوي باب دراسات بقراءة نقدية تجريبية موسومة بـ«الملاذ الثقافي بصفته الحاضنة الاجتماعية» تضيء جوانب من النص والواقع.

ويقدم الباحث سعيد بوخليط عرضا لرواية «جونتنامو» يكشف فيها أجواء المعتقل اللعين، وتكشف الباحثة خديجة صفوت، في قسم ثالث من دراستها «استباق التجربة الديمقراطية السودانية بالأوليجاريكارت الأسراتية» خلفيات ما يدور في الواقع السوداني، في حين يتوقف الكاتب هشام البستاني عند «الصراع على إسلام متخيل» حيث التناقضات الخطيرة التي تواجه التطرف.

غلاف العدد ١١٢ من مجلة الكلمة

ويكتب الناقد شوقي عبدالحميد يحيى في دراسته «إيقاظ الفكر في دفتر النائم» عن تلك القصص التي تنفذ إلى عمق الأشياء وعمق الحياة، أما الناقد عصام شرتح فيستقصي «جماليات المشاهد المتحركة والزوغان المشهدي» في ديوان الشاعر حميد سعيد.

وتقارب الناقدة سمر الصالح في «هي غربة أخرى وأسئلة الشتات الفلسطيني» رواية فلسطينية تحضر تميزها السردي والتخييلي، فيما يكشف الكاتب عبدالعظيم حماد استحالة عودة نظام يوليو إلى صباه ويدعو إلى إقامة نظام ديمقراطي جديد، وينتهي الناقد محمد حمودي في وقت الانحطاط العربي عند أهمية ومكانة القدس التاريخية فيرصد حضورها في المنجز الشعري الجزائري المعاصر.

وتقترح الكلمة في باب شعر ديوانا جديدا للشاعر الفلسطيني نمر سعدي بعنوان «كتاب الغوايات»، وهي مقاطع شعرية من قصائد طويلة تسعى للإنصات لكينونتها الخاصة، هذا إلى جانب قصائد للشعراء حكيم نديم الداوودي، عبدالواحد مفتاح، سميرة عباس التميمي، عبداللطيف بن مينا، ديمة محمود.

ويفتتح القاص العراقي علي السباعي باب السرد بمجموعته القصصية «إيقاعات الزمن الراقص» حيث يجوب في شؤون الحياة، ونقرأ نصوصا للمبدعين مؤمن سمير، أمينة الشرادي، سمير المنزلاوي، حامد الفقيه، حازم شحاذة، سلمان كيوش.

ويتتبع مصطفى نصر في باب النقد «الشخصيات الحقيقية في الروايات» وعن كيفية تلقي الأعمال السردية، ويكشف بليغ حمدي اسماعيل كيف استطاعت رواية «قيد الدرس» أن تتخطى كتابة الجنوسة، ويقدم محسن صالح «طقوس الصعود وبهاء تجليات السرد القصصي» عند القاص بهاء عبدالمجيد، ويقربنا محمد بقوح من كيفية قدرة الفلسفة على تحرير العقل من الجمود في «ضد فكر الوصول».

ويكشف عماد الضمور «تجليات قصيدة النثر الأردنية» في أحد التجارب الشعرية، ويتقصى حلمي شعراوي الوجود الصهيوني في إفريقيا بما هي «مشكلة قومية»، ويعود عارف عادل مرشد إلى أحداث الحرب العالمية الأولى وما تمخضت عنه من اتفاقات مست بنية عالمنا العربي حتى اليوم، ويقربنا كمال القاضي من الملامح الإنسانية لسينما محمد خان أحد كبار السينمائيين المصريين.

ويراجع سيد ضيف الله في باب كتب تجربة محمود عبدالشكور وهو يروي «زمنا مصريا» على اعتبار الكتاب مرجعا ثقافيا لحقبة ٧٠ المصرية، ويتناول نبيل عودة كتابا نشره ثلاثة باحثين من فلسطين حول الجدل بين دولة الاستيطان الصهيوني ومنظمة حماس، وتقارب شيرين أبو النجا رواية تبحر في عوالم الفانتازيا لـ«هاني عبدالمريد هاربا من العزلة إلى المجاز».

ويكتب عبداللطيف الزكري عن «وجازة الحكي ورحابة التأويل» حيث قصص المجموعة تنفتح على آفاق خصبة من التأويل، وعن «رسائل الزمن الحميم» يكتب هاشم شفيق فيما ترصد عناية جابر استعارات «قصيدة تتحايل على الحاضر» وينهي ياسر الزيات باب كتب بـ«سجال ضد فرضية انعدام التوافق بين الديمقراطية والإسلام» حيث نقترب من فهم تاريخ الثورات في أوروبا والعالم العربي.

كما تقدم المجلة رسائل وتقارير و«أنشطة ثقافية»، تغطي راهن الوضع الثقافي في الوطن العربي.

السلطنة ضيف شرف على مهرجان الأردن للإعلام العربي

عمّان- العمانية: تشارك السلطنة في ٢٢ من الشهر الجاري في فعاليات مهرجان الأردن للإعلام العربي الذي ينطلق في العاصمة عمّان. ويترأس الوفد معالي الدكتور عبد المنعم بن منصور الحسني وزير الإعلام. وتحل السلطنة ضيف شرف على المهرجان، الذي وجّه الدعوة لأكثر من ٧٠٠ شخصية من الإعلاميين والفنانين العرب، إلى جانب وفود رسمية يترأسها وزراء إعلام، ومديرو عموم لمؤسسات رسمية، ورؤساء مجالس إدارات لمؤسسات إعلامية وصحفية، ومسؤولو شركات إنتاج إعلامي. وأوضح مدير عام هيئة الإعلام الأردني الدكتور أمجد القاضي، أنه ستشارك في المهرجان وفود من السلطنة والسعودية، والكويت، ودولة الإمارات، وقطر، ولبنان، ومصر، وتونس، والمغرب، والجزائر، وليبيا، والسودان، واليمن، والعراق، وفلسطين، وسوريا إلى جانب الأردن. ووصف القاضي الذي يرأس اللجنة العليا للمهرجان، المشاركات العربية بأنها «نوعية ومميزة» تعبر عن مضمون التطور والرقي الثقافي والفني والإعلامي العربي. وسوف يتخلل المهرجان إقامة ليلة عمانية، تتضمن فعاليات للتراث العماني، وعرض أفلام وثائقية، وتقديم فقرات موسيقية على آلة العود، إلى جانب فعاليات أخرى. وأشار القاضي خلال مؤتمر صحفي، إلى أن المهرجان الذي تقام فعاليات دورته الثالثة تحت شعار «دورة النهضة العربية» سيعمل على إبراز الجانب الحضاري للعالم العربي، وما وصل إليه في المجالات شتى بالتزامن مع احتفالات الأردن بمئوية الثورة العربية الكبرى». وأكد القاضي على أهمية القطاع الثقافي والفني وشراكتهما الرئيسية في قطاع الإعلام، والدور الكبير الذي يقومان به في التنوير ونقل الرسالة الحضارية عن العالم العربي، معتبرا أن المهرجان يعدّ فرصة ثمينة للإعلام والفن لإطلاع الآخرين على التجارب وتبادل الخبرات بشأنها. وقد أفردت اللجنة المنظمة مساحات لإبراز منجزات وأعمال شركات الإنتاج والتعريف بالمستوى المتقدم الذي وصلت إليه مؤسسات الإعلام العربية؛ بهدف الإسهام في دعم وتطوير المبادرات الإعلامية والفنية والإبداعية التي شكّلتها تلك المؤسسات بخبراتها وإمكاناتها.

ورأى القاضي في المهرجان فرصة أمام الشباب العربي المبدع في المجالات المختلفة لإظهار إبداعاته، مبينًا أن جهود اللجنة العليا انصبّت لتكون مخرجات المهرجان متوافقة مع التوجهات العربية، في مواجهة الأخطار والأفكار السوداوية التي أُلصقت بالعرب خلال السنوات الأخيرة، عبر تناول تلك التحديات ومناقشتها وإخضاعها للتمحيص في فعاليات متنوعة خلال المهرجان. وقال: إن المهرجان يعد وسيلة من الوسائل التي يمكن أن تلعب دوراً في إيصال رسالة للعالم مفادها، أن العرب دعاة سلام إلى جانب رسالة أهمية التضامن العربي ووحدة المصير والأهداف لا سيما فيما يتعلق بمواجهة الإرهاب. ويقام على هامش المهرجان معرض تشارك فيه المدن الإعلامية والمحطات الفضائية والإذاعية وشركات الإنتاج والتقنيات، كما ستقام ندوات ومحاضرات تتناول الإعلام الاقتصادي، وإعلام التنمية المستدامة، وأثر تكنولوجيا الاتصال على المحتوى الإعلامي، والدراما العربية، وأخلاقيات الإعلام الإلكتروني، وتفاعل وسائل الإعلام مع قضايا الإرهاب، والقدس في الإعلام العربي، والإعلام والنهضة العربية. ويفتح المهرجان باب المنافسة بين الأعمال المشاركة في المسابقات الرسمية للمهرجان، وتُمنح فيه جوائز لأفضل الأعمال الإذاعية والتلفزيونية في العالم العربي في عدد من الحقول والفئات.

مؤتمر صحفي لإعلان تاريخ انطلاق المهرجان

شعار المهرجان

المرأة العمانية تقتحم مجال الإخراج السينمائي

العمانية: خَطت المرأة العمانية خطوات واسعة في المجالات السينمائية والإخراجية والإعلامية، وأبدعت في الساحة الإعلامية بجدارة وتميزت في الإنتاج والإخراج من خلال الأفكار الخلاقة والابداعية التي حاولت جاهدة ترجمتها في واقع عملها وإخراجها بالصورة المميزة التي منحتها بصمة في الساحة الثقافية العمانية.

وقد أبدعت في مجال الأفلام القصيرة الكاتبة ومخرجة الأفلام السينمائية القصيرة ليلى بنت حبيب آل حمدون، حيث تحدثت عن بداياتها في عام ٢٠٠٧ عندما، التحقت بالجمعية العمانية للسينما من خلال مشاركتها في دورة كتابة السيناريو وكيفية تحويل القصص إلى أفلام قصيرة وطويلة، بعد ذلك شاركت في عدة دورات متنوعة في الإخراج والمونتاج مع التدريب العملي. موضحة أن تلك التدريبات فتحت أمامها مجالا جديدا طالما تمنت المشاركة فيه.

وقالت في حديث لوكالة الأنباء العمانية: «أنا كاتبة ولي مشاركات عديدة في المجلات والجرائد المحلية ولقد مارست مهنة الصحافة مسبقا وتنوعت كتاباتي بين تحقيقات ومقالات صحفية، وغيرها من فنون الكتابة الصحفية». وأكدت أنها باقتحامها عالم الإخراج زاد شغفها به حيث وجدته مجالا جديدا للتعبير عن أفكارها ومؤلفاتها بطريقة العرض المرئي والسمعي؛ مما ساعدها أكثر على توصيل قضايا المجتمع بشكل واقعي، وطرحها على المجتمع العماني بأسلوب شيق ومثير من خلال تعايشها مع مختلف مشاكل المجتمع وملامستها للكثير من قضاياه الإنسانية، حيث ارتأت أن تعبر عنها بعرضها على الجمهور.

وحول الأعمال التي قدمتها في مجال الإخراج وضحت أنها في عام ٢٠٠٩ قامت بتقديم باكورة أفلامها ضمن إحدى دورات الجمعية العمانية للسينما بعنوان (السؤال) وبعده فيلم (حياة رتيبة) والذي حاز على الجائزة الفضية بمهرجان مسقط السينمائي السادس، مضيفة: إن كتاباتها وأفلامها القصيرة والطويلة التلفزيونية توالت بعد ذلك كما عملت في أحدها مخرجة وفي الأخرى مساعدة المخرج. ومن أعمالها فيلم "الحادث" الذي ناقشت فيه الحقد والحسد والإهمال عند بعض النفوس البشرية، والذي بدوره يؤثر على تربية الأبناء مما يترك الأثر السلبي في نفوسهم ويؤدي إلى تشتت الأسرة وكثرة المشاكل فيها، إضافة إلى فيلم "سلم ودرجة" الذي يتحدث عن تأثير النواحي الاقتصادية والاجتماعية في سلوك أفراد المجتمع والبيت الواحد، وفيلم "وينك يا ولدي" الذي يرسم صورة لحالة الآباء في قضية عقوق الوالدين وفيلم "الخور".

وقالت المخرجة والكاتبة ليلى آل حمدون حول مشاركاتها المحلية: إن أغلب مشاركاتها في السلطنة متمثلة في بعض الأفلام الوثائقية التي قدمتها لبعض الجهات الخاصة مثل، جمعية المرأة العمانية بمسقط وجمعية أصدقاء المسنين. وعبرت آل حمدون عن سعادتها لاختيار فيلمها "الحادث" ضمن أفضل ١٢ فيلما تم إنتاجها و تصنيفها كأفضل أعمال مند بداية الأفلام التلفزيونة، وذلك من قبل لجنة سينمائية في مهرجان مسقط السينمائي الدولي الثامن. وقد شاركت في مجموعة الأفلام بفعاليات نزوى عاصمة الثقافة الإسلامية ٢٠١٥م كمخرجة ضمن فريق عمل تحت إشراف المخرج المغربي العالمي بنسودة بفيلم وثائقي بعنوان "المرأة في نزوى"، وتحدث عن المرأة قديما وحديثا وتم عرضه ضمن عدة فعاليات خارج السلطنة. وقالت الكاتبة ومخرجة الأفلام السينمائية القصيرة ليلى بنت حبيب آل حمدون: إن المجال الفني أصبح الانخراط فيه سهلا، حيث استطاعت المرأة العمانية أن تثبت جدارتها في العديد من المجالات، فعندما تصبح مهنة التأليف والإخراج مدروسة بشكل علمي ويتم تطبيقها وفقا للأسس المنهجية السليمة يتبقى لديها الإبداع والابتكار، وقد تنقص البعض الخبرة ولكنها مع مرور الوقت تستطيع اكتسابها، وربما تواجه المرأة بعض المصاعب بسبب عدم توفر الأجهزة المتطورة ولكن يمكن بالإبداع الحسي لديها أن تتغلب عليها، وتبقى مسألة احترامها لذاتها ولعملها وأخلاقها فتفرضها على الآخرين وتكسب احترامهم لشخصها.

وأضافت: إن المرأة العمانية يمكن أن تقدم عدة أفلام تحاكي الواقع وتتحدث عن قضاياها ومشاكلها في المجتمع كما يمكنها أن توجد سينما خاصة بها، فيظهر لنا ما يمكن أن نسميه ب"سينما المرأة العمانية". وأوضحت في نهاية حديثها أنها بحكم طبيعة دراستها الجامعية لعلم الاجتماع ودراسة العلاقات الإنسانية الموجودة في أي مجمتع؛ فإن مثل هذه الدراسات والتحليلات النفسية تثير اهتمامها وتجعلها تبحث في القضايا العامة وقضايا المرأة بصفة خاصة، حيث توضح مدى تأثير بعض العادات والتقاليد المتوارثة في مجتمعنا والتي تؤثر سلبا على نساء المجتمع من جميع المستويات الفكرية، التي أوضحتها في فيلم "السؤال" الذي تناول قضية الطلاق أسبابه وتأثيره في المجتمع وعلى المرأة، وفي فيلم "حياة رتيبة" الذي تناول أحد أسباب العنوسة التي تعاني منها بعض الفتيات.

من كواليس أحد الأفلام

تكريم للمشاركة الفاعلة والبصمة الأنثوية

إحدى الملاحظات خلف الكواليس

في أحد اللقاءات التلفزيونية

الخيول تساعد أطفالا مهاجرين على تخطي أهوال الحرب

تيرفنس (النمسا)، (أ ف ب): في منطقة تيرول النمساوية، يحاول اطفال لاجئون ان ينسوا الأهوال التي عاشوها من الحروب في بلدانهم الى رحلات الهجرة المحفوفة بالمخاطر، مع الاصدقاء الجدد: الخيول. ومن بين هؤلاء الاطفال حسين وسارينا وزينب، وهم ضمن مجموعة من الاطفال بين سن التاسعة والحادية عشرة هربت عائلاتهم من الاضطرابات في افغانستان والعراق وايران. وكلهم وصلوا الى النمسا العام الماضي، مع موجة الهجرة الاكبر من نوعها التي شهدتها اوروبا في ظل العنف العاصف بالشرق الاوسط. في مزرعة في بلدة تيرفنس في مرتفعات انسبروك غرب النمسا، يراقب الاطفال المشهد الخلاب للخليج الذي يطلون عليه، وهم يبتسمون من دون ان ينطقوا بكلمة.. وهذا تحديدا هو هدف العلاج. وتقول كلوديا بالديو التي اطلقت المشروع عام ٢٠٠٩ ان الفكرة تقوم اساسا على الاحساس العالي وعلى الشعور بما تبثه الخيول من اشارات، «وهذا امر جيدا جدا للتركيز ولتجاوز المخاوف». اطلقت هذا المشروع منظمة «انكيرا» غير الحكومية التي تديرها الكنيسة البروتستانتية، وهي تقدم منذ ١٢ عاما مساعدات نفسية للمهاجرين صغارا وكبارا، وقد حققت طريقة العلاج بالخيول نتائج مبهرة، بحسب ما تقول كلوديا وهي طبيبة نفسية.

وتضيف «الأهل يلاحظون باستمرار ان أطفالهم سرعان ما يسعيدون هدوءهم وقدرتهم على التركيز.. حتى بعد مرور عام، يظل الأطفال قادرين على تذكر أسماء الخيول» التي نسجوا معها صداقات حميمة. يمتطي حسين صهوة جواد ويجول به في المزرعة ويقول «جدي كان لديه حمار، والحصان نوع آخر من الحمار». يستفيد من برنامج العلاج بالخيول حوالى عشرة اطفال يجري اختيارهم من بين عدد كبير من الصغار الآخرين الذين يتلقون المساعدة النفسية في المؤسسة، بحسب معايير محددة مثل الحالة النفسية وامكانية استجابتهم لهذا النوع من العلاج. وبحسب دراسة اعدها الاتحاد الالماني للمعالجين النفسيين، يعاني نصف المهاجرين الذين وصلوا الى اوروبا من ضعف نفسي ولا يتلقون المساعدة اللازمة. وتقول بالاديو «في تيرفنس، يروي لنا الاهل عادة ان اطفالهم عاشوا في مناطق حروب، وانهم رأوا قتلى وجرحى، وفقدوا افرادا من عائلاتهم».

من جهة اخرى، تنتقل معاناة الاهل الى الاطفال، ولاسيما حين يكون الاهل ضحايا لصدمات مثل التعرض للتعذيب مثلا. وتضرب بالاديو مثالا على ذلك فتاة في مجموعةالعلاج بالخيول حاولت امها ان تنتحر، وغالبا ما تغرق هذه الفتاة في نوبات من البكاء. يدرك القيمون على المشروع انه لا يغطي سوى نقطة في بحر الاحتياجات المطلوب تأمينها للاجئين الآتين الى اوروبا بمئات الآلاف. ويقول الاتحاد الالماني للمعالجين النفسيين «المهاجرون لا يحتاجون الى المأوى والطعام فقط بل الى العناية، المصابون من بينهم باضطرابات نفسية لا يتلقون اي علاج». في الحالات الاكثر حدة، يصاب المهاجر باضطرابات نفسية يمكنها ان تدفعه الى ارتكاب اعمال عنفية، مثل تلك التي ضربت المانيا في شهر يوليو. ويمكن معالجة القلق لدى الكبار من خلال بعض الاجراءات البسيطة، مثل تحسين ظروف الحياة.

وتقول بالاديو «احيانا، يكون مفيدا اكثر العثور على عمل ومنزل، بدل الاقامة ثلاث سنوات في مركز رعاية للاجئين تحت اشراف معالج نفسي يزعم انه يسمع ما يقوله النزلاء».

تضاريس مدغشقر في معرض للفنانة الفرنسية «ليا مايير»

أنتاناناريفو «العمانية»: تحتل تضاريس مدغشقر مركز الصدارة في معرض للفنانة الفرنسية «ليا مايير» يقام في مدينة «أمباسين يمالو» في هذه الجزيرة الواقعة في المحيط الهندي. وتكشف الفنانة خلال معرضها الذي يستمر حتى مطلع سبتمبر المقبل، عن أسلوبها المعتمد على الألوان المائية على لوحات الجص. وتعكس اللوحات الحياة اليومية لسكان مدغشقر، مصورةً رفوف البضاعة في السوق، وأواني المطبخ، وحقول الأرز، والتضاريس التي تغيرت ملامحها أو اختفت نهائياً. وتقيم «ليا مايير» في بروكسل، وهي حاصلة على جائزة مسابقة الفن من مؤسسة ملتقى الفنون في ٢٠١٢، وعلى جائزة الاكتشاف في ٢٠١٣.

«سويسايد سكواد» يحافظ على صدارة شباك التذاكر الأمريكية

ملصق «سويسايد سكواد»

لوس أنجلوس- (أ ف ب): حافظ «سويسايد سكواد» آخر إنتاجات استوديوهات «وورنر براذرز» المستوحى من عالم قصص «دي سي كوميكس» المصورة على صدارة شباك التذاكر للأسبوع الثاني على التوالي، بحسب أرقام موقتة نشرتها شركة «اكزبيتر ريليشنز». وبالرغم من آراء النقاد المتباينة، حصد هذا العمل الضخم الذي بلغت تكلفة إنتاجه ١٧٥ مليون دولار ويؤدي أدوار البطولة فيه ويل سميث وجاريد ليتو ومارجو روبي ٤٣،٧ مليون دولار من العائدات (٢٢٢،٨ مليون في المجموع). وكانت المرتبة الثانية من نصيب فيلم جديد هو فيلم الرسوم المتحركة للبالغين «سوسدج بارتي» الذي يستعين أبطاله بأصوات سيث روجن وكريستين ويغ وجيمس روغن وسلمى حايك. وقد حصد ٣٣،٣ مليون دولار من العائدات. وتلاه أيضا فيلم جديد في المرتبة الثالثة هو «بيتز دراجن» من إنتاج استوديوهات «ديزني» الذي يروي قصة صبي يؤكد أنه يعيش مع تنين. وحقق هذا الفيلم الذي يشارك فيه روبرت ريدفورد ٢١،٥ مليون دولار من العائدات. وتراجع بالتالي «جيسون بورن» الجزء الجديد من مغامرات عميل الاستخبارات الأمريكية الذي يؤدي دوره مات دايمون إلى المرتبة الرابعة، مع ١٣،٦ مليون دولار من العائدات (١٢٦،٧ مليون في المجموع). وحل خامسا الفيلم الكوميدي «باد مامز» من بطولة ميلا كونيس وكريستين بيل عن والدات تبدو حياتهن مثالية يذهبن في رحلة مجنونة، محققا ١١،٤ مليون دولار في الأسبوع الثالث من عرضه في الصالات (٧١،٤ مليون في المجموع). وجاء في المرتبة السادسة فيلم الرسوم المتحركة «ذي سيكريت لايف أوف بيتس» الذي يصور الحياة المثيرة لحيوانات منزلية حاصدا ٨،٤ مليون دولار (٣٣٥،٩ مليون في المجموع) ومتقدما على «ستار تريك: بياند» في المرتبة السابعة مع ٦،٨ مليون دولار من العائدات (١٢٧،٧ مليون في المجموع).

واحتل فليم جديد المرتبة الثامنة هو «فلورنس فوستر جنكنز»، محققا ٦،٥ مليون دولار من العائدات. وتراجع إلى المرتبة التاسعة «ناين لايفز» مع ٣،٥ مليون دولار من العائدات (١٣،٥ مليون في المجموع). أما المرتبة العاشرة، فهي كانت من نصيب فيلم الرعب البريطاني «لايتس آوت» الذي حقق ٣،٢ مليون دولار من العائدات (٦١،١ مليون في المجموع).

«كاترين دنيف» و«جرار ديبارديه» في فيلم كوميدي جديد

أسطورتا السينما الفرنسية دنيف وديبارديه

باريس- العمانية: تجتمع أسطورتا السينما الفرنسية «كاترين دنيف» و«جرار ديبارديه» من جديد في فيلم كوميدي سيبدأ تصويره في ٢٢ من الشهر الجاري في باريس. ويحمل الفيلم عنوان «التفاحة الجيدة»، ومن المتوقع عرضه على الشاشات في السنة المقبلة. وتلعب «كاترين دنيف» (٧٢ سنة) دور مديرة نزل، في حين يلعب «جرار ديبارديه»(٦٧ سنة) دور عامل مرآب لإصلاح السيارات. وسبق لنجمي السينما الفرنسية أن تشاركا في أعمال عدة على مدى أكثر من ثلاثة عقود. ومن بين هذه الأعمال: «المترو الأخير» (١٩٨٠) و«فور ساجان» (١٩٨٤) و«مكان طريف للقاء» (١٩٩٨) و«بوتيش» (٢٠١٠).

عُمان

جريدة يومية سياسية تأسست عام ١٩٧٢م
تصدر عن مؤسسة عُمان للصحافة والنشر والإعلان

الطقس

حالة الجـو

غائم على المناطق الساحلية لمحافظة ظفار والجبال المجاورة لها مع تساقط الرذاذ المتقطع واحتمال هطول أمطار متفرقة تكون رعدية أحيانا على المناطق الصحراوية للمحافظة، وصحو بوجه عام على بقية محافظات السلطنة مع وجود بعض السحب المتفرقة واحتمال تشكل السحب الركامية وهطول أمطار متفرقة تكون رعدية أحيانا مصحوبة برياح نشطة على جبال الحجر والولايات المجاورة لها خلال فترة ما بعد الظهيرة واحتمال تشكل السحب المنخفضة أو الضباب الخفيف خلال فترة آخر الليل والصباح الباكر على معظم المناطق الساحلية واحتمال تصاعد الغبار على المناطق الصحراوية بفعل حركة الرياح النشطة.

حركة الرياح

تهب على المناطق الساحلية المطلة على بحر عمان رياح شرقية إلى شمالية شرقية خفيفة إلى معتدلة خلال النهار تتحول إلى متغيرة الاتجاه خفيفة ليلا، وتهب رياح جنوبية غربية معتدلة إلى نشطة على المناطق الساحلية لبحر العرب، فيما تهب على بقية محافظات السلطنة رياح جنوبية إلى جنوبية غربية خفيفة إلى معتدلة وأحيانا نشطة ومن المحتمل أن تتحول إلى جنوبية شرقية خلال المساء.

حالة البحر

هائج الموج على السواحل المطلة على بحر العرب ويصل أقصى ارتفاع له أربعة أمتار ونصف المتر، فيما يكون هادئ الموج على بقية سواحل السلطنة ويصل أقصى ارتفاع له مترا وربع المتر.

درجات الحرارة في بعض المدن العمانية

خصب		صحار		نزوى		صور		ابراء	
٤٢	٣٢	٤٠	٣٢	٤٤	٣١	٤٠	٣٠	٤٤	٢٩
هيما		البريمي		جبل شمس		الجبل الأخضر		قيرون حيرتي	
٤٥	٢٩	٤٥	٣٣	٢٦	١٨	٣٠	٢١	٢١	٢٠

لمزيد من التفاصيل عن النشرة الجوية يمكن الاتصال على البريد الصوتي على الأرقام التالية 1102 أو 1103 أو على موقع الأرصاد الجوية www.met.gov.om

الثلاثاء ١٢ من ذي القعدة ١٤٣٧هـ الموافق ١٦ من أغسطس ٢٠١٦م العدد ١٢٨٥٩ Tuesday 16 August 2016 Edition No 12859

معرض لأعمال الرسام هاوزر صاحب الشخصية الغامضة

أنسباخ - «د.ب.أ»: يستضيف معرض في بلدة أنسباخ الألمانية الآن أعمال الرسام كاسبر هاوزر (١٨١٢ - ١٨٣٣) وتشمل لوحات لم تكتشف إلا مؤخرا.

يستمر المعرض الذي يقام في متحف مارك جرافن حتى الرابع من سبتمبر المقبل ويلقي الضوء على لوحات للزهور على النمط السائد في القرن التاسع عشر، رسمها هاوزر بطريقة الاستنسيل، يؤكد المعرض على الولع المستمر بقصة كاسبر هاوزر الذي يزعم أنه عاش حياته القصيرة محبوسا في قبو مظلم ولم يكن يتناول سوى الخبز والماء وبدون تواصل مع العالم الخارجي.

وعندما تم إطلاق سراحه على نحو غامض وعثر عليه في شوارع نورمبرج في عام ١٨٢٨ في عمر السادسة عشرة، كان نموه العقلي لطفل عمره عامان أو ثلاثة أعوام.

وكان هناك نظريات تقول إنه بالفعل من دوقية بادن الكبرى ولكن فحوصات الحمض النووي أثبتت عكس ذلك فيما بعد، تعرض الأعمال البالغ عددها ٢٠ مفردة في المعرض جنبا إلى جنب مع لوحات الرسام الألماني توبياس ريجينسبورجر الحديثة.

إطلاق سراح الحمام كرمز للسلام في ضريح ياسوكوني في ذكرى استسلام اليابان في الحرب العالمية الثانية في طوكيو، اليابان. «رويترز»

نوافـذ

أحلام مواطن عربي

سالم بن حمد الجهوري
salim680@hotmail.com

تموج المنطقة العربية بالخلافات التي أشعلت أو اشتعلت من تلقاء نفسها نتيجة تراكمات من الأخطاء والخطايا، أما بقصد أو بدون قصد، لكنها في النهاية انفلت عقالها، أي كانت الأسباب ليدفع المواطن العربي ثمن ذلك من دمه، وأمنه، وقوت يومه، ومستقبله، وكل ما يمكن من العناصر التي تجعله سعيداً في حياته.. وحسبي أنه نادم لما وصلت إليه الحالة في دول عربية تربصت الفتنة بشعوبها وجرتها إلى مزالق ومهاوي الردى، لتجعل من بعض هذه الدول أشباه دول، ولتختزل الدولة في الفرد المواطن. نهضت بعض الشعوب العربية قبل ٥ سنوات نتيجة تفاعلات لم تكن مفاجئة، وأنما تتحضر منذ سنوات وهى تتطلع إلى نظم ديمقراطية أكثر قدرة على إدارة الدولة وأكثر شفافية وعدلاً ومساواة بين أفراد المجتمع، إلا أن تلك الثورات العربية كما اطلق عليها لم تضع الأحلام على بداية الطريق وإنما داست عليها لتنطلق دون غاية معروفة او هدف واضح ، نتيجة ذلك الاندفاع والحماس بل أن بعض تلك الدول فوجئت بأن من كانوا في الظل هم اليوم من يمتلكون عناصر التغيير في الدولة.

إذاً أحلام المواطن العربي حملتها الرياح بعيداً عن أرض الواقع لأنه لم يكن يتوقع أن يشاركه الآخرون من خارج الحدود في رسم مستقبله، فاختلف معهم إلى درجة أنه تقاتل معهم ورفع السلاح ضدهم، لكنه وجد نفسه اضعف مما كان يتوقع، فقد كان الغرباء أكثر عدة وعتاداً وأفضل تنظيماً ومقدرة في الميدان ، فأخذوا زمام المبادرة بحجج كثيرة لعل أولها إقامة دولة الخلافة التي لا تعترف بالحدود ولا بالجنسيات، وإنما فقط بلغة الرصاص ومن كان ضدها فهو يستحق أن يخفى من على الوجود.

التغير كان أمل الشباب العربي في حياة أفضل من الماضي وفي ضمان حياة كريمة له ولأبنائه، الآن حلم التغيير للدولة لم يكتب له النجاح نظراً لأن آخرين قد طمعوا في موارد الدولة وفى كرسي الرئاسة، وفى الاستفادة من المصالح المشتركة. لذلك يواجه شبابنا اليوم ليس تحدياً في تحديث الأنظمة العربية وإنما في إمكانية بقائهم على قيد الحياة خلال الفترة المقبلة، فلم يعد الحلم موجوداً لأن الواقع جاء مراً وصعباً ،وبالتالي فإن الماضي بالنسبة لهم كان افضل حالاً وجنة مفقودة.

الوطن حاضن الأمة ولا يمكن أن يعوضه شيئاً وعندما نفقد الوطن نفقد تلك السماء التي نشعر تحتها بالأمن والاستقرار وهي أعظم النعم للمواطن العربي في هذه الأيام، حيث عز في وقت يحتاج فيه ذلك المواطن ليعيش بأمن وسلام، وليطمئن على مستقبل أبنائه و وحده تراب بلده. لذلك تعثر مشروع التغيير في دول عربية أخرى عندما فشل المشروع في الدول الأربع التي تكابد يومياً لإعادة الأمن والأمان لمدنية واحدة فيه على الأقل، تكابد لأنها تقاتل على مدى ٥ سنوات على ٤٠٠ جبهة يومياً لتحقق حلم قديم هو الأمن والاستقرار، وقد عز عليها ذلك، وقد يكون هذا الفشل نعمة كبرى لكي تحافظ على ما تبقى لديها من أمن بدل الخوض في تجربة عربية كتب لها الفشل لأننا لم نكن مستعدين لتقبل مراحل التغيير لكثرة العابثين

وفاة أكثر من ٣٧٠ ألف أمريكي سنويا بمرض الشريان التاجي

واشنطن - العمانية: أكد تقرير طبي أن مرض الشريان التاجي هو الأكثر شيوعا بين أمراض القلب التي تصيب الأمريكيين، وقال التقرير الذي نشره موقع ميدكال توداي الإلكتروني: إن مرض الشريان التاجي يقف وراء وفاة أكثر من ٣٧٠ أمريكيا كل عام، وأشار إلى أن تغيير نمط الحياة من خلال اعتماد نظام غذائي صحي وممارسة النشاط البدني بانتظام يعد مفتاحا لتحسين حياة المصابين بمرض الشريان التاجي لكن بعض المرضى يحتاجون لجراحة تغيير شرايين القلب بما يساعد في استعادة تدفق الدم إلى القلب، وأضاف أن عملية تغيير شرايين القلب لها مخاطرها كاحتمالات الإصابة بالنزيف والنوبات القلبية والسكتات الدماغية وفشل الرئة أو الكلى.

نظام غذائي يماثل الأدوية في علاج مرض «النقرس»

«الأناضول»: أفادت دراسة أمريكية حديثة، بأن حمية غذائية، غنية بالفواكه والخضروات والألبان قليلة الدسم، تستخدم للحد من ارتفاع ضغط الدم، كان لها تأثير قوى يماثل الأدوية في علاج مرض «النقرس».

وأوضح الباحثون بكلية الطب «جونز هوبكنز» الأمريكية، أن النظام الغذائي المعروف باسم حمية داش (Dash Diet)، يقلل بشكل ملحوظ من حمض اليوريك، المسبب الرئيسي للنقرس، بحسب دراستهم التي نشروا نتائجها أمس ، في مجلة الجمعية الأمريكية لتقدم العلوم.

وصمم الباحثون قبل عقود حمية داش، للحد من ارتفاع ضغط الدم، حيث تقوم على النظرية القائلة إن «البوتاسيوم والكالسيوم والبروتين والألياف هي مغذيات حاسمة في معركة القضاء على ضغط الدم المرتفع».

وتركز تلك الحمية على تناول الفواكه والخضروات والحبوب الكاملة والبروتين خالي الدهون، والأطعمة منخفضة الدسم، فيما تحث على تجنب الأطعمة عالية السعرات، والغنية بالدهون، والحلوى واللحوم الحمراء وخفض الملح في الطعام.

وفى الدراسة الجديدة، رصد الباحثون تأثير حمية داش على مرضى النقرس، عبر تجارب سريرية أجريت على ٤١٢ من المرضى، الذين طبقوا الحمية لمدة ٣ أشهر.

وكشفت النتائج أن تلك الحمية، يمكن أن توفر نهجا غذائيا فعالا وآمنا لخفض حمض اليوريك المسبب لمرض النقرس، وربما تعالج الأشخاص الذين يعانون من مستويات خفيفة إلى معتدلة من المرض، ولا يحبذون اللجوء إلى الأدوية لعلاج النقرس.

وكشفت الدراسة أن حوالي ٨٫٣ مليون شخص في الولايات المتحدة يعانون من النقرس، ويكلف نظام الرعاية الصحية لهم ما يقدر بـ ٧٫٧ مليار دولار سنويا.

و«النقرس» هو حالة مرضية مرتبطة بالإصابة بالتهاب المفاصل الحاد، وتظهر أعراض الإصابة في عدة أشكال، أكثرها شيوعا تكرار الإصابة بالتهاب المفاصل، وعلى رأسها مفصل مشط الرجل، ومفصل الكعب والركبة والمعصم والأصابع، وعادة ما يستمر ألم المفاصل لمدة ٢-٤ ساعات، أثناء فترات الليل.

وغالبا ما تحدث الإصابة بالنقرس بالاشتراك مع مجموعة من المشاكل الصحية المصاحبة له مثل، السمنة في منطقة البطن، وارتفاع ضغط الدم، ومقاومة الأنسولين، ومستويات غير طبيعية من الدهون، وترجع الإصابة به لأسباب وراثية في الغالب، وقد تنتج عن النظام الغذائي مثل تناول الكحوليات والمشروبات المحلاة بالفركتوز واللحوم والأطعمة البحرية.

قطع ٨٥٠ كيلومترا بسيارة أجرة دون تسديد الفاتورة

طوكيو - «أ.ف.ب»: أوقفت الشرطة يابانيا استقل سيارة أجرة لرحلة ممتدة على ٨٥٠ كيلومترا لكن تعذر عليه دفع الفاتورة التي تخطت قيمتها ألفي دولار، وبحسب محضر قوى الأمن الذي تلقت وكالة فرانس برس نسخة عنه، ركب تاكافومي أرامي البالغ من العمر ٢٦ عاما والعاطل عن العمل سيارة أجرة مساء السبت في يوكوهاما في ضواحي طوكيو.

وهو طلب التوجه إلى ماتسوياما في جزيرة شيكوكو (جنوب غرب) متعهدا دفع قيمة الرحلة لسائق السيارة، لكن بعد تسع ساعات من السير في السيارة وعندما أظهر العداد أن المبلغ المتوجب دفعه بلغ حوالي ٢٥٠٠ دولار، أقر الشاب بأنه لا يملك المال لتسديد الفاتورة، فاتصل السائق بالشرطة التي أوقفت الشاب الذي لا تزال أسباب قيامه بهذه الرحلة مجهولة.

صياد يبحر في قاربه بالقرب من كنيسة القديس يوحنا على بحيرة أوهريد في مقدونيا. (أ.ف.ب)

الوقوف قليلا أو الحركة يخفضان نسبة السكر في الدم

«رويترز»: خلصت دراسة صغيرة إلى أن البدناء الذي يجلسون معظم فترات النهار يمكنهم الوقوف لبعض الوقت أو السير ببطء أو ركوب الدراجة والتحرك ببطء لخفض مستوى السكر في الدم.

وقال جلين جايسير من كلية التغذية وتحسين الصحة بولاية أريزونا الأمريكية في فينيكس: «إن أي شيء يمكنك فعله لخفض نسب الجلوكوز خلال النهار هو شيء جيد».

وأضاف لرويترز هيلث «اخترنا يوم عمل عاديا لأن عددا كبيرا من الأمريكيين يقضون الكثير من الوقت جالسين في مكاتبهم وتشير عدد من (الدراسات) إلى أن الجلوس خطر على الصحة لذا اعتبرنا أن محاولة الحد من ذلك بالوقوف أو السير أو ركوب الدراجة ستساعد».

ودرس الباحثون حالات تسعة بالغين بدناء أو يعانون زيادة الوزن وكانوا يضعون باستمرار أجهزة لقياس السكر في الدم وضغط الدم أثناء يوم عملهم المعتاد الذي يستمر ثماني ساعات ويقضون معظمه جالسين، وبعد ذلك بأسبوع أصبح المشاركون تدريجيا يقفون لفترات متقطعة تتراوح بين ١٠ و٣٠ دقيقة بما وصل في المجمل إلى ساعتين ونصف الساعة يوميا.

وفي الأسبوع التالي استخدم المشاركون جهازا للمشي لنفس الفترة بدلا من الجلوس، وفي الأسبوع الرابع قضوا الوقت في ركوب دراجة، وكتب الباحثون في تقرير نشرته دورية (ميديسن اند ساينس إن سبورتس اند اكسرسايز) أن متوسط الجلوكوز على مدى ٢٤ ساعة كان أقل عند الوقوف والسير منه عند الجلوس وكان في أدنى معدلاته عند ركوب الدراجة.

السجن ١٠ سنوات لامرأة اختطفت طفلة

الكاب- (أ ف ب): حكمت محكمة في الكاب بالسجن عشر سنوات على امرأة اختطفت طفلة وربتها على أنها ابنتها، على ما أفادت وسائل إعلام جنوب إفريقية. وشدد القاضي جون هلوفه على خطورة الجريمة التي ارتكبتها هذه المرأة التي سرقت رضيعة من مهدها في عيادة توليد في الكاب في مارس ١٩٩٧، مشيرا في الوقت ذاته إلى ظروف خففت من وطأة الحكم مثل ملفها القضائي الخالي من أي جنحة سابقة، بحسب الموقع الإلكتروني الإخباري «نيوز ٢٤». وكانت هذه المرأة التي لم يكشف عن هويتها لحماية الضحية قد اختطفت رضيعة في يومها الثالث تدعى زيفاني من عيادة غروت شر في الكاب. وربتها تماما كما لو كانت ابنتها، وكشف النقاب عن هذه القضية في مطلع العام ٢٠١٥ عندما لاحظ تلاميذ شبها كبيرا بين زيفاني في الصف الأخير من المرحلة الثانوية وكاسيدي نورس وهي طالبة جديدة انضمت إلى المؤسسة التعليمية في الكاب أصغر سنا من شبيهتها.

الالتهابات الخطيرة قد تزيد خطر الإقدام على الانتحار

ميتشيجان- العمانية: أفادت دراسة جديدة أجراها باحثون من معهد اندل فان بمدينة ميتشجان الأمريكية بأن الالتهابات الخطيرة قد تزيد خطر الإقدام على الانتحار.

وفحصت الدراسة التي نشرتها شبكة ويب ميد بيانات أكثر من ٧ ملايين شخص يعيشون في الدنمارك على مدى ٣١ عاما نقل ٨٠٠ ألف شخص منهم أي ١١ بالمائة إلى المستشفى بسبب الإصابة بالإيدز أو التهابات الدم أو الكبد أو الرئة أو الجهاز الهضمي وغيرها.

ورصدت وفاة ٣٢٧٠٠ شخص بالانتحار مشيرة إلى أن الاضطرابات النفسية التي ترافق المصابين بالالتهابات الشديدة قد تكون الدافع وراء محاولات قتل النفس.

وجهات سياحية بديلة لعشاق المغامرة

برلين - «د.ب.أ»: يعرف المسافرون المحنكون بالفعل مقاصد الإجازات العصرية غير المعتادة، ولتكن مدينة سان تروبيه الفرنسية أو جزيرة إبيزا الأسبانية أو جزر الكناري، حيث يشعر المرء أنه حان الوقت لتجربة شيء جديد وخلاب نسبي، ولكن أين؟ فيما يلي أربعة مقاصد قد تلائم ميزانية السفر خاصتك.

كوتور: توجد هذه البلدة الساحلية في مونتينيجرو جمهورية الجبل الأسود، وتقع عند نهاية خليج خلاب تحده الجبال التي يبلغ ارتفاعها ١٨٠٠ متر. وأهم عنصر خلال زيارة هذه البلدة هو صعود القلعة الواقعة أعلى كوتور حيث تتوفر رؤية بانورامية رائعة للمنظر الطبيعي المحيط. زرتشيه: يقع شاطئ الحفلات زرتشيه في جزيرة باج بالقرب من بلدة نوفاليجا الكرواتية وهو أحد الاتجاهات السائدة خلال السنوات القليلة الماضية. ويسميه الناس (إبيزا كرواتيا) وسوف يتفاخرون بأن نواديهم أفضل من تلك الموجودة في مناطق الحفلات الأسبانية مثل إبيزا أو يورت دي مار.

مدينة الحمامات التونسية: في أعقاب العديد من الهجمات الإرهابية تجنب الكثير من المسافرين الذهاب إلى تونس. ولكن بالنسبة لهؤلاء الذين مازال لديهم اشتياق للدولة الصغيرة الواقعة في شمال إفريقيا، هناك الكثير من عوامل الجذب للاستمتاع بها سواء كانت حفلات أو الاطلاع على ثقافة مختلفة أو جمال طبيعي، وتشتهر الحمامات على وجه الخصوص بكونها (سان تروبيه التونسية) بشواطئها الرائعة ومشاهدها الليلية النابضة بالحياة، وعند هذه المدينة الساحلية يلتقي البحر المتوسط بالثقافة العربية.

سبيتسبيرجن: تعتبر لونجيربيان الواقعة في أرخبيل سبيتسبيرجن المستوطنة الواقعة في أقصى شمال البلاد، ويعد المطار حافزا مفضلا لدى المصورين، حيث توجد لافتة تحذر من الدببة القطبية وعلامات إرشاد لأماكن مثل موسكو (٢٦١١ كيلومترا) وأوسلو (٢٠٤٦ كيلومترا) وهامبورج (٢٤٧٣ كيلومترا).

عُمان

ص.ب: ٩٧٤ ر.ب: ١٠٠ مسقط، سلطنة عُمان
البدالة: ٢٤٦٤٩٤٤٤
فاكس: ٢٤٦٤٩٥٠٨

التحرير:
• الشؤون المحلية والتحقيقات: .....ت: ٢٤٦٤٩٥١٠ / ت: ٢٤٦٤٩٥١١
• الإقتصاد والسياحة: ت: ٢٤٦٤٩٥٢٠ / ت: ٢٤٦٤٩٥٢١
• الدولي: .....ت: ٢٤٦٤٩٥٨٠
• المجتمع: ..... ت: ٢٤٦٤٩٥٣٠ / ت: ٢٤٦٤٩٥٣٥
• الديني: ..... ت: ٢٤٦٤٩٥٤٧ / ت: ٢٤٦٤٩٥٤٨
• الرياضي: .....ت: ٢٤٦٤٩٥٤٠ / ت: ٢٤٦٤٩٥٤١

المكاتب:
• صلالة... ت: ٢٣٢٩٢٦٣٣ فاكس: ٢٣٢٩٣٩٠٩
• نزوى: ت: ٢٥٤١١٠٩٩ ص.ب: ٩٥٥ الرمز البريدي: ٦١١
• صحار... ت: ٢٦٨٤٣٠٠٤ فاكس: ٢٦٨٤٣٠٠٨
• شمال الشرقية «ابراء» ... ت: ٢٥٥٧٢١٤٣ فاكس: ٢٥٥٧٢١٤٢

الإعلانات:
• العُمانية للإعلان والعلاقات العامة
ت: ٢٤٦٤٩٤٠١
ت: ٩٥١٨١٧٤٧
ت: ٢٤٦٤٩٤١٤
ت: ٢٤٦٤٩٤٣٣
«فاكس: ٢٤٦٤٣٤٩٤ - ٢٤٦٩٩٦٠٤»
ص.ب: ٣٣٠٣ روي
الرمز البريدي: ١١٢

الاشتراكات:
• ٧٠ ريالاً سنوياً للمؤسسات والشركات والأفراد
وكيل التوزيع: العمانية للتوزيع والتسويق.
ص.ب: ٩٧٤ مسقط، الرمز البريدي: ١٠٠
فاكس: ٢٤٦٤٩٣٧٩
هاتف: ٢٤٦٤٩٣٦١، ٢٤٦٤٩٣٥٦، ٢٤٦٤٩٣٦٠، ٢٤٦٤٩٣٥٧
البريد الالكتروني: subscribe@omandaily.om

تنبيه للقراء
يرجى من قراء عمان أو الأوبزرفر ومجلة نزوى الاتصال فورا في حالة عدم انتظام وصول أي من هذه الاصدارات على هاتف ٢٤٦٤٩٣٦٢ من الساعة التاسعة صباحا حتى الثانية والنصف او البريد الآلي:
subscribe@omandaily.om