عُمان

رئيس التحرير
عاصم بن سالم الشيدي

24 صفحة
الثمن 200 بيسة

مسقط 36 / 28
صلالة 29 / 27

جريدة يومية سياسية تأسست عام ١٩٧٢م
تصدر عن وزارة الإعلام

الاثنين ٢٦ من ربيع الأول ١٤٤٦هـ الموافق ٣٠ من سبتمبر ٢٠٢٤م العدد ١٥٣٢٦
Monday 30 September 2024 - Issue No 15326
www.omandaily.com

جلالة السلطان يتلقى شكر خادم الحرمين الشريفين

العُمانية : تلقَّى حضرة صاحب الجلالة السلطان هيثم بن طارق المعظم -حفظه الله ورعاه- برقية شكر جوابية من أخيه خادم الحرمين الشريفين الملك سلمان بن عبدالعزيز آل سعود ملك المملكة العربية السعودية، ردًّا على برقية جلالته المهنئة له بمناسبة اليوم الوطني للمملكة.
ضمَّنها شكره لجلالة السلطان المعظم على مشاعر جلالته الطيبة ودعواته الصادقة، متمنيًا لجلالته موفور الصحة والسعادة، وللشعب العماني مزيدًا من التقدم والازدهار.

إشادة أممية بالدور العُماني في دعم السلم والأمن العالمي

سلطنة عُمان تدعو لوقف إطلاق النار في غزة ولبنان وتعزيز الحوار

نيويورك - العُمانية : أكّدت سلطنة عُمان على أنّ سياستها الخارجية تقوم على رؤية ثابتة في تبنّيها أسس الحوار والتسامح منهجًا لمعالجة كل القضايا والتحدّيات، وأنها رؤية تسعى لتحقيق السلام وعلاقات تقوم على الاحترام المتبادل والتعاون الإيجابي والوئام بين الدول.

جاء ذلك في كلمة سلطنة عُمان أمس في الدورة التاسعة والسبعين للجمعية العامة للأمم المتحدة المنعقدة بنيويورك، ألقاها معالي السيد بدر بن حمد البوسعيدي وزير الخارجية.

وقال معاليه: إنّ سلطنة عُمان تؤمن باستخدام الوسائل المشروعة والسلمية لحل القضايا والصراعات، داعية إلى الوقف الفوري للقتال وإطلاق النار في قطاع غزة وفي لبنان، وفي منطقة البحر الأحمر، ومعالجة أسباب الصراع بإنهاء الاحتلال الإسرائيلي غير المشروع للأراضي الفلسطينية، وتحقيق العدالة للشعب الفلسطيني على أساس حل الدولتين وإقامة الدولة الفلسطينية المستقلة وعاصمتها القدس الشرقية على حدود عام ١٩٦٧.

وأضاف: إنّ سلطنة عُمان تؤكّد على ضرورة منح فلسطين العضوية الكاملة في الأمم المتحدة ووضع حدّ لسياسة الإبادة الجماعية التي تُمارسها قوات الاحتلال الإسرائيلي على الشعب الفلسطيني ورفع المعاناة الإنسانية المفروضة عليه.

وأكّد أنّ سلطنة عُمان تؤمن بأهمية تكثيف العمل على احتواء التصعيد والتوتر وحقن الدماء عبر الاحتكام للحوار العاقل وقواعد القانون الدولي وميثاق الأمم المتحدة وقرارات الشرعية الدولية، واحترام سيادة الدول ووحدة أراضيها وعدم التدخل في شؤونها الداخلية بما يكفل لسائر الأقطار والشعوب حق العيش في أمان وسلام وكرامة.

واستقبل معالي أنطونيو جوتيريش، الأمين العام للأمم المتحدة بنيويورك معالي السيد بدر بن حمد البوسعيدي، وزير الخارجية في إطار أعمال الدورة الـ٧٩ للجمعية العامة للأمم المتحدة بنيويورك.

وأشاد معالي الأمين العام للأمم المتحدة خلال المقابلة بالجهود التي تبذلها سلطنة عُمان بقيادة حضرة صاحب الجلالة السلطان هيثم بن طارق المعظم -حفظه الله ورعاه- لدعم السلم والأمن في العالم، وتعزيز الحوار والتعاون متعدد الأطراف في المنطقة وخارجها.

«التفاصيل ص 5»

غارات إسرائيلية على اليمن ولبنان تؤجج الصراع الإقليمي

■ تصاعد الدخان بعد غارة إسرائيلية على قرية بالقرب من مدينة صور بجنوب لبنان أمس «أ.ف.ب»

عواصم «وكالات» : أفاد تقرير إخباري بأن غارات إسرائيلية استهدفت أهدافا لجماعة أنصار الله في اليمن، حيث استهدفت ميناءي الحديدة ورأس عيسى ومحطتي كهرباء. جاء ذلك بعد أن أعلنت الجماعة استهداف مطار في إسرائيل بصاروخ باليستي أثناء وصول رئيس الوزراء الإسرائيلي بنيامين نتنياهو.

وقالت وزارة الصحة التي تديرها جماعة أنصار الله في بيان إن أربعة استشهدوا وأصيب ٢٩ في ضربات إسرائيلية على اليمن أمس.

وفي لبنان، واصل جيش الاحتلال اعتداءاته، مما أدى إلى تصعيد القتال بعد اغتيال الأمين العام لحزب الله، حسن نصر الله.

وأفاد الجيش الإسرائيلي أمس بأنه قصف نحو ١٢٠ هدفا إضافيا لحزب الله في لبنان، فيما يواصل حزب الله إطلاق صواريخه على إسرائيل.

وذكرت التقارير أن الغارات الإسرائيلية أسفرت عن استشهاد عدد من كبار القادة في الحزب، فيما أفادت وزارة الصحة اللبنانية بأن الهجمات أسفرت عن ٢٤ شهيدا في عين الدلب. كما أدت تلك العمليات إلى نزوح مليون شخص في لبنان.

من جانبها توعّدت إيران بالانتقام لمقتل نائب قائد عمليات الحرس الثوري عباس نيلفوروشان إلى جانب الأمين العام لحزب الله حسن نصر الله بضربة جوية إسرائيلية في ضاحية بيروت الجنوبية، متهمة واشنطن بأنها شريك «للعصابة الإجرامية التي تتولى السلطة في تل أبيب». وأعربت الصين عن قلقها البالغ إزاء التوترات المتصاعدة، داعيةً جميع الأطراف إلى اتخاذ خطوات لتهدئة الوضع.

وأكد المتحدث باسم مجلس الأمن القومي الأمريكي أن إسرائيل لن تستطيع إعادة سكانها إلى منازلهم بشكل آمن من خلال حرب شاملة مع حزب الله أو إيران.

هطول أمطار رعدية على جبال الحجر وتوقعات باستمرارها

«عُمان» : تأثرت أجواء سلطنة عُمان أمس بمنخفض جوي في طبقات الجو العليا، مما أدى إلى هطول أمطار متفاوتة الغزارة على جبال الحجر والمناطق المجاورة.

وأفاد المركز الوطني للإنذار المبكر أن تأثير المنخفض سيستمر اليوم وغدًا، مع توقعات بهطول أمطار رعدية أحيانًا على جبال الحجر والمناطق المجاورة وتمتد لتشمل المناطق الساحلية لبحر عُمان.

وتوقع المركز تشكل سحب ركامية وهطول أمطار تتراوح كمياتها بين ١٠ و٦٠ ملم على جبال الحجر والمناطق المجاورة اليوم، وقد تمتد هذه الأمطار لتشمل المناطق الساحلية، مع احتمالية تساقط حبات البرد خلال فترة الظهيرة والمساء. كما ستشهد المناطق الساحلية والجبلية في محافظة ظفار وأجزاء من محافظة الوسطى هطول أمطار متفرقة تتراوح بين ١٠ و٢٠ ملم، وقد تكون رعدية أحيانًا، مع احتمالية تصاعد الغبار بفعل نشاط الرياح.

وأشارت التوقعات إلى استمرار تشكل السحب يوم غد، مع هطول أمطار قد تمتد إلى السواحل المطلة على بحر عُمان.

«التفاصيل ص 6»

الاقتصاد الوطني يحافظ على مسار النمو الإيجابي

العُمانية : أكد البنك المركزي العماني في تقريره السنوي لعام ٢٠٢٣م أن الاقتصاد العماني شهد توسّعًا مستمرًا، وحافظ على مسار النمو الإيجابي، مدعومًا بتحسن القطاعات غير النفطية، حيث سجّل الناتج المحلي الإجمالي الحقيقي نموًا قدره ١,٣٪، مقارنةً بـ٩,٦٪ في ٢٠٢٢م، ويُعزى ذلك إلى خفض الإنتاج المتفق عليه من قبل مجموعة «أوبك بلس»، الذي أدّى إلى نمو الناتج المحلي الإجمالي النفطي بنسبة ٠,٤٪ في العام الماضي، في حين بلغت نسبة نمو إجمالي الناتج المحلي غير النفطي ٢,٤٪ بالقيمة الحقيقية.

وتوقّع التقرير أن تظل أسعار النفط عند مستويات جيدة مما يوفّر دعمًا حيويًا للأنشطة النفطية، كما يتوقع أن يرتفع النمو غير النفطي تدريجيًا ليصل إلى ٣٪ على المدى المتوسط، مدعومًا بتعافي الطلب العالمي والإصلاحات المستمرة والتمكن من استقطاب مشروعات استثمارية كبيرة وسط تحوُّل يتجه نحو الاستثمار في القطاعات غير النفطية.

ومن المتوقع أن تشهد آفاق المالية العامة لعام ٢٠٢٤م المزيد من التحسن، مدعومةً بأسعار النفط المواتية وإجراءات ضبط الأوضاع المالية والتي أثّرت بشكل إيجابي على المركز المالي والخارجي. وأشار التقرير إلى انخفاض معدّل التضخم إلى ٠,٩٪؛ نتيجةً للإجراءات السليمة على صعيد السياسات المالية والنقدية المُتخذة من قبل الحكومة، موضحًا أن الأرصدة المالية والخارجية حققت فوائض جيّدة خلال عام ٢٠٢٣م، مع انخفاض الدين العام بشكل كبير مقارنة بعام ٢٠٢٢م.

وواصل الوضع المالي لسلطنة عُمان مسيرة التحسن، مع الحفاظ على مستوى جيد من الفوائض في عام ٢٠٢٣م، مدفوعًا بأسعار النفط المواتية وتبنّي تدابير فاعلة إضافة إلى تحسين إجراءات الضبط المالي. وشهد التصنيف الائتماني لسلطنة عُمان تحسنًا إيجابيًا ومتواصلًا خلال عام ٢٠٢٣م.

وشهد القطاع المصرفي تحسنًا ملحوظًا، مع ارتفاع إجمالي الأصول بنسبة ٧,٨٪ وارتفاع إجمالي الائتمان بنسبة ٤,٣٪.

«التفاصيل ص 7»

إعـــلان تحـــريـــري

almouj muscat الموج مسقط

إنجاز قياسي: بيع جميع وحدات جولف لِنكس في الموج مسقط خلال أسبوع فقط

بيع 28 منزلًا و261 شقة - ليصبح جولف لِنكس أكثر الأحياء إقبالًا

أعلن الموج مسقط بكل فخر عن تحقيق إنجاز غير مسبوق، يتمثل في بيع جميع وحدات جولف لِنكس خلال أسبوع فقط من التدشين، متمثلة في 28 منزلًا و261 شقة، وهو إنجاز يؤكد على الطلب المتنامي للمنازل والعقارات الفاخرة في سلطنة عُمان، ويعكس في الوقت ذاته الثقة التي يحظى بها الموج مسقط لدى المشترين.

يقع حي جولف لِنكس بين المروج الخضراء لملعب الموج للجولف، ويمنح الساكنين مزيجًا فريدًا بين الفخامة العصرية وجمال الطبيعة بفضل إطلالته الآسرة على مروج ملعب الجولف، ورمال الشاطئ ومياه البحر، إلى جانب قربه من منتجع سانت ريجيس الموج مسقط، وقريباً منتجع أوكورا مسقط وغيرها من المرافق الاستثنائية للوجهة الأولى لنمط الحياة العصرية في سلطنة عُمان.

ناصر الشيباني، الرئيس التنفيذي: "إن نجاحنا القياسي في جولف لِنكس يؤكد الرؤية الاستراتيجية للموج مسقط في بناء مجتمعات عصرية متناغمة مع الطبيعة العُمانية، والتزامنا الراسخ بالمساهمة في صياغة مستقبل الحياة المجتمعية في سلطنة عُمان"

وعلاوة على الإطلالات الساحرة، يحتضن الحي منازل بديعة التصميم بأربع غرف نوم، إلى جانب الشقق السكنية الفسيحة التي تتراوح بين غرفة واحدة وثلاث غرف من أجل تلبية مختلف أنماط الحياة للساكنين، سواء للعائلات الكبيرة أو للأفراد الباحثين عن ملاذات هادئة، فكل تفاصيل الحي تتحدث بلغة الفخامة والأناقة، إلى جانب امتيازات الدخول الحصري إلى المرافق الفاخرة في الحي والموج مسقط.

صالح السيابي، نائب الرئيس للمبيعات: «يعكس الإقبال غير المسبوق والبيع الكامل لوحدات جولف لِنكس فهمنا الاستراتيجي للاحتياجات المتنامية في السوق، وقدرتنا العالية على تصميم منازل تتناغم في مزاياها مع احتياجات المشترين».

ويأتي البيع الكامل لوحدات حي جولف لِنكس مؤكدًا على توجهات واضحة في السوق، أولها الاستحسان الكبير للعقارات التي يوفرها الموج مسقط، ولكن أكثر من ذلك، يؤكد على تحوّل أوسع في السلطنة نحو الحياة في مجتمعات فاخرة ومتكاملة. تتصل وحدات جولف لنكس بسهولة مع مسارات المشي وركوب الدراجات الهوائية، ومرافق الاستجمام، ومجموعة واسعة من المطاعم والمقاهي والمتاجر وخيارات الترفيه حول مرسى الموج، مما يجعلها الخيار المثالي للمشترين الباحثين عن سهولة الخيارات في الحياة اليومية والسكون والهدوء وسط الطبيعة.

سلمى الهاشمية، نائبة الرئيس للتسويق: «اتبعنا نهجًا استراتيجيا في حملتنا التسويقية، واستحوذت على انتباه السوق وحققت لنا نتائج ملموسة، بفضل ما تضمنته الحملة من مزيج فريد من الابداع، وفهم احتياجات السوق، وتحليل دقيق للبيانات والتي انعكست جميعها على تحقيق عوائد جيدة على الاستثمار، وأكدت على ريادتنا لسوق العقار في سلطنة عُمان».

لكل من يرغب في الانضمام إلى مجتمع الموج مسقط من خلال التطويرات المستقبلية، ترقبوا الإعلان عن الفرص القادمة التي سنعيد من خلالها تعريف معاني الفخامة والحياة العصرية في سلطنة عُمان.

الحـــدث الأكـــبر

في قطـاع التخطيط العمـــراني
مؤتمر أكتوبر العمران ومعرض البيت والبناء

7 - 9 / أكتوبر 2024م
مركز عمان للمؤتمرات والمعارض

فرصتـــــك

للشـــراء والتمـــلك فـــي:

مدينة السلطان هيثم
SULTAN HAITHAM CITY

الأحياء السكنية المتكـــاملة

يشمـــل المعـــرض

- مجســـمـــات المشـــاريـــع المستقبليـــة
- فعـــاليـــة حديـــث المصعـــد
- هاكثون التخطيط العمراني النسخة 4 (تحدي المدينة)
- جلـــســـة تنمـــيـــة المحـــافظـــات
- توقـــيـــع عقـــود انتفـــاع
- توقيع اتفاقيات شراء لمشاريع الإسكـان الاجتماعـي
- تدشـــين مســـابقـــة لشـــبـــاب
- توقيعـــات فـــي مدينـــة السلطـــان هيثـــم
- جلســـة مسقـــط الكـــبـــرى
- جلســـة ترفيهـــه عـــن التخطـــيـــط
- استعـــراض تجـــارب وخبـــرات عالمـــيـــة
- مشـــاركـــة جميـــع الـــمحافظـــات

HOME & BUILDING EXPO | أكتوبر العمران Urban October | الاستراتيجية العمرانية SPATIAL STRATEGY | وزارة الإسكان والتخطيط العمراني Ministry of Housing and Urban Planning

Dream Villa | تبيان tibiaan | Adrak DEVELOPERS LLC | إساس ASAAS | صاروج SAROOJ | RUMMAN | AL SIYABI | ahly sabtour

SOHAR DEV. | al madina | SIGNATURE | الماسة ALMASA

Sohar | بنك مسقط bank muscat | Bank Dhofar | ahlibank | NBO | OMAN HOUSING BANK

OQEP

IPO اكتتاب

فرصة استثمارية لن تتكرر

إصدار أسهم من خلال طرح عدد ٢,٠٠٠,٠٠٠,٠٠٠ سهم للاكتتاب العام

النطاق السعري للاكتتاب في الفئة الأولى:
يتراوح ما بين ٣٧٠ بيسة إلى ٣٩٠ بيسة للسهم الواحد

سعر الاكتتاب في الفئة الثانية:
للمواطنين العمانيين بسعر ٣٥١ بيسة، محسوباً على السعر الأعلى وهو ٣٩٠ بيسة مطروحاً منه خصم بنسبة ١٠٪

للأفراد غير العمانيين:
بالسعر الأعلى وهو ٣٩٠ بيسة للسهم

اكتتاب الفئة الأولى:
من ٣٠ سبتمبر ٢٠٢٤م إلى ١٠ أكتوبر ٢٠٢٤م

اكتتاب الفئة الثانية:
من ٣٠ سبتمبر ٢٠٢٤م إلى ٩ أكتوبر ٢٠٢٤م

أوكيو للاستكشاف والإنتاج ش.م.ع.ع
(قيد التحول)

الاكتتاب يبدأ اليوم

oqep.om | @thisisoqep

OQ Group

مدير الإصدار

Sohar International صحار الدولي

المنسقون العالميون المشتركون

Sohar International صحار الدولي
بنك الاستثمار العماني Oman Investment Bank
إثنان من البنوك الدولية

Sohar International صحار الدولي
Sohar Islamic صحار الإسلامي
البنك الأهلي ahlibank
الأهلي الإسلامي ahli islamic
بنك ظفار Bank Dhofar
ظفار الإسلامي DHOFAR ISLAMIC
بنك مسقط bank muscat
بنك نزوى Bank Nizwa
الآفاق لأسواق المال
HORIZONS CAPITAL MARKETS
JABAL ASSET MANAGEMENT
ميثاق MEETHAQ Islamic Banking
البنك الوطني العماني NBO
بنك عمان العربي OMAN ARAB BANK
Capital
المتحدة للأوراق المالية UNITED SECURITIES
الرؤية كابيتال VISION CAPITAL

وكلاء التحصيل

لم تتم مراجعة هذا الإعلان أو الموافقة عليه من قبل هيئة الخدمات المالية في سلطنة عمان أو أي هيئة تنظيمية أخرى. ولا تشكل المعلومات الواردة فيه طرحًا عامًا للأوراق المالية أو دعوة لشراء الأوراق المالية طبقًا لأحكام القانون العماني، بما في ذلك قانون الشركات التجارية الصادر بالمرسوم السلطاني رقم (٢٠١٩/١٨) وقانون الأوراق المالية الصادر بالمرسوم السلطاني رقم (٢٠٢٢/٤٦) واللائحة التنفيذية لقانون سوق المال الصادرة بقرار هيئة الخدمات المالية رقم (٢٠٠٩/١) ولائحة شركات المساهمة العامة الصادرة بالقرار رقم (٢٠٢١/٢٧)، والذي لا يمكن تنفيذه إلا من خلال نشرة إصدار معتمدة ومسجلة لدى هيئة الخدمات المالية في سلطنة عمان. وبالتالي، فإن هذا الإعلان لا يُشكل (ولا ينبغي اعتباره) نشرة إصدار للاكتتاب العام للأوراق المالية في سلطنة عمان.

الشيبانية تطّلع على آلية تقييم أداء المدارس

■ لقاء وزيرة التربية والتعليم بالرئيسة التنفيذية للهيئة العمانية للاعتماد الأكاديمي

التقت معالي الدكتورة مديحة بنت أحمد الشيبانية، وزيرة التربية والتعليم، أمس بسعادة جوخة بنت عبدالله الشكيلية، الرئيسة التنفيذية للهيئة العُمانية للاعتماد الأكاديمي وضمان جودة التعليم، بحضور سعادة عبدالله بن خميس أمبوسعيدي، وكيل الوزارة للتعليم، وذلك بديوان عام الوزارة.

تضمن اللقاء تقديم عرض من قبل الخبير وليام ماكسويل، تناول فيه إطار آلية تقييم أداء المدارس المُعدّة من قبل الهيئة، ومراحل تطبيق الإطار، ودور الوزارة المتعلق بتطبيق نظام التقييم، كما تم التطرق إلى أوجه التعاون بين الجهتين.

افتتاح وصلات طرق مدينة خزائن الرابطة بـ«الباطنة السريع»

العُمانية: افتتحت وزارة النقل والاتصالات وتقنية المعلومات أمس مشروع وصلات طرق مدينة خزائن الاقتصادية الرابطة بطريق الباطنة السريع أمام الحركة المرورية ضمن جهود الوزارة لربط منظومة الطرق الوطنية بمنطقة خزائن الاقتصادية.

وتتضمن أعمال المشروع تصميم وإنشاء وصلات طرق (مداخل ومخارج) تربط بين مدينة خزائن الاقتصادية وطريق الباطنة السريع بطول حوالي ٧كلم.

ويُسهم افتتاح المشروع في انسيابية الحركة المرورية المتجهة من وإلى مدينة خزائن الاقتصادية، بالإضافة إلى تحفيز المنظومة اللوجستية وربطها مع شبكة الطرق الرئيسية في سلطنة عُمان.

استدعاء

تاريخ النشر: ٣٠ / ٠٩ / ٢٠٢٤

نوع السلعة	سنة الصنع	عدد السلع المتأثرة
أودي - إي ترون جي تي	٢٠٢٤	١٩

سبب الاستدعاء: أسباب تتعلق بالسلامة ، مع مرور الوقت قد تحدث تشققات في أنابيب الغرامل الأماميه مما يؤدي إلى تسرب زيت الغرامل إلى ونقصانه أقل من الحد الأدنى ، وبالتالي لايمكننا استبعاد حدوث عطل في دائرة المكابح على المحور الأمامي ، تظل دائرة الغرامل على المحور الخلفي تعمل ، ومع ذلك فإن أداء مكابح المركبة سيكون محدودا بشكل ملحوظ.

الإجراء: يجب استبدال أنابيب الغرامل والأقواس الموجودة على المحورالأمامي في المركبات المتضررة.

للتحقق من الرقم التسلسلي للسلعة المتأثرة يرجى زيارة موقع الاستدعاءات والتحذيرات http://recall.pacp.gov.om

هيئة حماية المستهلك Consumer Protection Authority www.pacp.gov.om
خط المستهلك Consumer line 80079009 80077997
خلال ساعات العمل الرسمية
رقم التواصل ٢٣٨٤٥١٠٠ ٩٦٨+
المتميزة للسيارات Premium Motors

إعلان تحريري

محلات العبيداني تفتتح فرعها الجديد في المعبيلة

تواصل محلات العبيداني، العلامة التجارية الرائدة للدشداشة في سلطنة عمان، توسيع حضورها في مجال البيع بالتجزئة بافتتاح فرعها الرابع والثلاثين في المعبيلة، حيث يقدم المحل تشكيلة كبيرة من الأقمشة الفاخرة للرجال المتميزين الحريصين على الجودة في منطقة المعبيلة والمناطق المحيطة بها. وفي ظل إرثها الذي يمتد لأكثر من ستين عاما، تظل محلات العبيداني ملتزمة بتوفير أقمشة عالية الجودة تعكس شخصية الرجال العمانيين.

وقد تم افتتاح الفرع الجديد في 22 سبتمبر، وحضر الافتتاح الفاضل رضا جمعة آل صالح، عضو مجلس الإدارة والرئيس السابق لغرفة تجارة وصناعة عمان، ضيفا رئيسيا للافتتاح. وقد شكل هذا الافتتاح علامة فارقة في مسيرة العلامة التجارية وفي هدف الشركة المتمثل في توسيع نطاق حضورها في مجال البيع بالتجزئة.

وفي تعليقه على افتتاح الفرع الجديد في المعبيلة، أعرب مدير محلات العبيداني، الفاضل خليل العبيداني، عن سعادته قائلا: "نحن سعداء جدا بمواصلة توسعنا من خلال افتتاح أحدث فروعنا. ولأننا العلامة التجارية الرائدة للدشداشة في سلطنة عمان، فإن مهمتنا هي توسيع نطاق حضورنا وتزويد عملائنا بأجود أنواع الأقمشة، كما أن شراكتنا مع موردي الأقمشة من الدرجة الأولى في كل من آسيا وأوروبا تضمن لنا إمدادا مستمرا بالأقمشة الممتازة وتلبية توقعات عملائنا المتميزين".

وتهدف الشركة إلى استقطاب قاعدة عملاء جدد من خلال أحدث فروعها، حيث يتميز الفرع الجديد بموقع استراتيجي يتيح له استقطاب قاعدة عملاء أكبر، حيث يقدم مجموعة مختارة من الأقمشة التي تناسب مختلف الأذواق من حيث الجودة والسعر. ومن بين خطوط الأقمشة الشهيرة التي توفرها محلات العبيداني أسماء شهيرة مثل قماش هندام الذي تم طرحه في عام 2019، وأقمشة أخرى تحظى بشعبية كبيرة مثل سكتون والهلالي والبرزة وبهلا وجبرين وخلاص ومزايا ورويال ووثبة، حيث تشتهر هذه الأقمشة بالجودة والراحة والأناقة الدائمة، مما يعزز مظهر وملمس

الدشداشة العمانية التقليدية.

بعد شراء القماش وأخذ القياسات، يمكن للعميل استلام دشداشته خلال 14 يوما من المحل والاستمتاع بخدمة عملاء لا مثيل لها إضافة إلى احترافية موظفي المحل ذوي الخبرة الكبيرة الملتزمين بضمان رضا العملاء في كل زيارة.

هذا، ويتجلى التزام محلات العبيداني بالتميز من خلال جهود البحث والتطوير التي تسعى باستمرار إلى تنويع وتعزيز عروض الأقمشة التي تقدمها. وتتعاون العلامة التجارية مع شركات تصنيع مرموقة من

جميع أنحاء العالم، من اليابان وإيطاليا وإسبانيا وسويسرا وبريطانيا، لضمان إمداد ثابت من الأقمشة عالية الجودة.

وفي تجسيد للجودة والموثوقية والابتكار، تلهم محلات العبيداني عملاءها للارتقاء بأسلوبهم وشخصيتهم. ومنذ تأسيسها في عام 1964، كانت محلات العبيداني وما زالت علامة فخر بين الرجال العمانيين الذي يعتبرون ارتداء الدشداشة علامة على تميز الشخصية والأناقة، وذلك لأن محلات العبيداني تضمن لعملائها دائما الثقة والجودة والراحة والخدمة المتميزة.

إعلان تحريري

التحول إلى التنقل الصديق للبيئة

ما الفرق بين السيارات الكهربائية والهجينة والتي تعمل بالوقود الأحفوري؟

بقلم ديفيد سوين، المدير التنفيذي لشركة عُماسكو

بمناسبة اليوم العالمي للسيارات الكهربائية في شهر سبتمبر، والذي يهدف إلى رفع الوعي العالمي وتشجيع التحول إلى السيارات الكهربائية، أصبح من الواضح أن صناعة السيارات تتجه بخطى ثابتة نحو مستقبل أكثر خضرة واستدام. تتحول صناعة السيارات بسرعة نحو وسائل النقل المستدامة والصديقة للبيئة، فوفقاً لتقرير Global EV Outlook ٢٠٢٤، شهدت مبيعات السيارات الكهربائية في الربع الأول من العام ٢٠٢٤ ارتفاعاً بنحو ٢٥٪ مقارنة بنفس الفترة من العام ٢٠٢٣. وتعتبر السيارات الكهربائية والهجينة من بين أكثر الطرازات الجديدة التي يتم الحديث عنها، حيث توفران بديلاً جيداً للسيارات التقليدية ذات محركات الاحتراق الداخلي. ولكن هناك بعض الاختلافات الواضحة التي يجب على العملاء المحتملين فهمها قبل الاختيار بين السيارات الكهربائية أو الهجينة أو السيارات التقليدية ذات محركات الاحتراق الداخلي.

تأتي السيارات التقليدية بمحركات تعمل بالبنزين أو الديزل فقط، وكانت النوع الأكثر انتشاراً على مدار أكثر من قرن من الزمان، بفضل التوفر على نطاق واسع والبنية التحتية الراسخة للتزود بالوقود، من محطات الخدمة إلى الابتكارات الأحدث لتوصيل الوقود مثل تطبيق "كفو" (Cafu). وتؤكد وكالة البيئة الأوروبية أنه على الرغم من إمكانية قيادة السيارات ذات محركات الاحتراق الداخلي لمسافات طويلة قبل الحاجة لإعادة التزود بالوقود، فضلاً عن قصر الوقت اللازم للتزود بالوقود، فإنها تُنتج انبعاثات أعلى من السيارات الكهربائية والهجينة. وتتطلب هذه السيارات أيضاً إجراء عمليات الصيانة بشكل منتظم لتقليل الأعطال، ما يؤدي إلى ارتفاع التكاليف بمرور الوقت مع زيادة الأعطال الميكانيكية الناتجة عن التقادم.

تتوافق الطرازات الكهربائية بالكامل، التي تتميز بعدم انبعاث أي ملوثات من العادم، بشكل مثالي مع أهداف اليوم العالمي للسيارات الكهربائية، مما يعزز الجهود نحو مستقبل أكثر نظافة واستدامة.وتعتمد السيارات الكهربائية على البطاريات القابلة لإعادة الشحن التي تمد المحرك أو المحركات المتعددة بالطاقة. ويجب توصيل هذه السيارات بمصدر للطاقة الكهربائية من أجل إعادة الشحن، ويمكن القيام بذلك في المنزل باستخدام منفذ قياسي أو شاحن مخصص للسيارات الكهربائية أو في محطات الشحن العامة. ويشير مركز بيانات الوقود البديل (Alternative Fuels Data Center) إلى أن عدم إنتاج أي انبعاثات أو عوادم من أهم مزايا السيارات الكهربائية، ما يجعلها خياراً أفضل للبيئة. إضافة إلى ذلك، تتطلب السيارات الكهربائية عادةً عمليات صيانة أقل ، حيث يقل عدد الأجزاء المعرضة للتلف بشكل كبير بالمقارنة مع السيارات التقليدية. وتماشياً مع رؤية عُمان ٢٠٥٠، التي تهدف إلى تقليل الانبعاثات الكربونية وتعزيز الطاقة النظيفة، يؤدي تبني السيارات الكهربائية الجديدة (السيارات الكهربائية والهجينة) دوراً كبيراً في استراتيجية الدولة لبناء نظام نقل مستدام وصديق للبيئة.

المركبات الهجينة (HEV)

تجمع المركبات الهجينة بين محرك الاحتراق الداخلي ومحرك كهربائي يساعد المحرك الأساسي لتحريك السيارة الى الأمام ما يحسن كفاءة استهلاك الوقود. لا تحتاج السيارات الهجينة إلى التوصيل الشحن، حيث يتم شحن بطارياتها تلقائياً من خلال الكبح ومحرك الاحتراق الداخلي. على الرغم من أن السيارات الهجينة لا تزال تستخدم البنزين، إلا أنها تستخدم كمية أقل بكثير منه، مما يجعلها خيارًا أكثر صداقة للبيئة. كما توفر السيارات الهجينة مرونة استخدام البنزين للرحلات الأطول مع الاستفادة من الطاقة الكهربائية للتنقلات الأقصر داخل المدينة.

السيارات الهجينة القابلة للشحن (PHEVs)

تعتبر السيارات الهجينة القابلة للشحن متقدمة عن السيارات الهجينة التقليدية. وتعمل بطريقة مشابهة، حيث تجمع بين محرك بنزين ومحرك كهربائي. ومع ذلك، تحتوي على بطاريات أكبر يمكن شحنها عن طريق توصيلها بالكهرباء. هذا يعني أنها يمكن أن تعمل بالكهرباء فقط في الرحلات القصيرة، ثم تتحول إلى البنزين في الرحلات الطويلة.

السيارات الكهربائية (EVs)

تعمل السيارات الكهربائية بالكامل على المحرك الكهربائي بالكامل وتنتج انبعاثات صفرية من العادم، مما يجعلها الشكل الأكثر صداقة للبيئة أو استدامة في القيادة.

ويعتبر الخوف من نفاد شحن البطارية قبل الوصول إلى الوجهة المقصودة من أكثر المخاوف انتشاراً بشأن السيارات الكهربائية. ومع ذلك، وفقاً لموقع Electrek الإخباري الشهير المهتم بالسيارات الكهربائية، تتميز السيارات الكهربائية الحديثة بإمكانية قطع مسافة كبيرة مقابل كل شحنة، حيث يمكن للعديد من الطرازات قطع ما يزيد عن ٣٠٠ كيلومتر بشحنة واحدة. وتتعاون الحكومات والقطاع الخاص في جميع أنحاء منطقة الخليج العربي على توسيع شبكة محطات الشحن، ما يساعد على الحد من هذه المخاوف، ويعزز سهولة إعادة شحن السيارة، سواء في المنزل أو في العمل أو أثناء التنقل.

تم تصميم بطاريات السيارات الكهربائية والهجينة لتدوم لسنوات، وغالباً ما تتجاوز عمر السيارة، حيث تقدم العديد من الشركات ضمانات للبطاريات لمدة ٨ سنوات لتوفير راحة البال للعملاء طوال فترة امتلاك السيارة. كما يساعد التطور التكنولوجي في تصنيع البطاريات على خفض تكاليف استبدال البطارية.

أهم النصائح لاختيار السيارة المناسبة :

- تقييم عادات القيادة: يجب الوضع في الاعتبار المتطلبات اليومية للتنقل والرحلات الطويلة. وتعتبر السيارات الكهربائية مناسبة للغاية للرحلات القصيرة والقيادة داخل المدينة، بينما توفر السيارات الهجينة المرونة اللازمة للرحلات الطويلة.
- تقييم البنية التحتية للشحن: يجب التحقق من توفر محطات الشحن في المنطقة وما إذا كان يمكن تركيب شاحن منزلي أو إعادة شحن السيارة في العمل.
- تكاليف الصيانة: لا تتطلب السيارات الكهربائية عموماً الكثير من عمليات الصيانة، وتتميز السيارات الهجينة بانخفاض تكاليف الوقود الإجمالية مقارنة بالسيارات ذات محركات الاحتراق الداخلي.
- تجربة القيادة: يجب تجربة قيادة طرازات مختلفة من السيارات ذات محركات الاحتراق الداخلي والكهربائية والهجينة بشكل كاف، مع الانتباه إلى مستويات التحكم في كل سيارة وتسارعها وتجربة القيادة الكلية لمعرفة السيارة المناسبة.
- التكاليف طويلة الأجل: يجب أن توضع في الاعتبار الوفورات المحتملة من السيارات الكهربائية عند امتلاكها لفترة طويلة، وذلك بفضل انخفاض تكاليف الوقود والصيانة والحوافز الأخرى التي تتميز بها السيارات الكهربائية والهجينة.

وتبعاً لليوم العالمي للسيارات الكهربائية لهذا العام، دعونا ندرك أهمية هذه التطورات التكنولوجية والفوائد البيئية التي تقدمها مجموعة عماسكو من العلامات التجارية المميزة مثل هوندا وفولفو، بما في ذلك طرازات مثل هوندا أكورد هايبرد المتقدمة وفولفو EX30 الصديقة للبيئة.لمزيد من المعلومات والمساهمة في بناء مستقبل أكثر استدامة، يرجى زيارة أقرب صالة من صالات عرض عُماسكو في عُمان.

إشادة أممية بجهودها لدعم السلم والأمن في العالم

سلطنة عمان تؤكد على سياستها الخارجية الثابتة في تبنّي أسس الحوار والتسامح

نيويورك - العُمانية : أكّدت سلطنة عُمان على أنّ سياستها الخارجية تقوم على رؤية ثابتة في تبنّيها أسس الحوار والتسامح منهجًا لمعالجة كل القضايا والتحدّيات، وأنها رؤية تسعى لتحقيق السلام وعلاقات تقوم على الاحترام المتبادل والتعاون الإيجابي والوئام بين الدول.

جاء ذلك في كلمة سلطنة عُمان أمس في الدورة التاسعة والسبعين للجمعية العامة للأمم المتحدة المنعقدة بنيويورك، ألقاها معالي السّيد بدر بن حمد البوسعيدي وزير الخارجية.

وأعرب معاليه عن تقديره لمعالي أنطونيو جوتيريش الأمين العام للأمم المتحدة على جهوده المضنية التي يبذلها في قيادة منظمة الأمم المتحدة، وسعيه الدؤوب لبسط سيادة القانون الدولي وتطبيقه؛ تحقيقًا للعدالة والسلام، وبما يعكس رؤية الأمم المتحدة لعالم يعم فيه الأمن والاستقرار والسلام والرخاء للجميع، مؤكدًا على دعم سلطنة عُمان الكامل لمساعي الأمين العام ولجهود الأمم المتحدة في تعزيز السّلم والأمن الدوليين.

وقال معاليه: إنّ سلطنة عُمان، قيادةً وحكومةً وشعبًا، تؤمن باستخدام الوسائل المشروعة والسلمية لحلّ القضايا والصراعات، داعية إلى الوقف الفوري للقتال وإطلاق النار في قطاع غزة وفي لبنان، وفي منطقة البحر الأحمر، ومعالجة أسباب الصراع بإنهاء الاحتلال الإسرائيلي غير المشروع للأراضي الفلسطينية، وتحقيق العدالة للشعب الفلسطيني على أساس حلّ الدولتين وإقامة الدولة الفلسطينية المستقلة وعاصمتها القدس الشرقية على حدود عام ١٩٦٧.

وأضاف معاليه: إنّ سلطنة عُمان تؤكّد على ضرورة منح فلسطين العضوية الكاملة في الأمم المتحدة ووضع حدٍّ لسياسة الإبادة الجماعية التي تُمارسها قوات الاحتلال الإسرائيلي على الشعب الفلسطيني ورفع المعاناة الإنسانية المفروضة عليه.

وأكّد معاليه أنّ سلطنة عُمان تؤمن بأهمية تكثيف العمل على احتواء التصعيد والتوتر وحقن الدماء عبر الاحتكام للحوار العاقل وقواعد القانون الدولي وميثاق الأمم المتحدة وقرارات الشرعية الدولية، واحترام سيادة الدول ووحدة أراضيها وعدم التدخل في شؤونها الداخلية بما يكفل لسائر الأقطار والشعوب حق العيش في أمان وسلام وكرامة.

وأشار معاليه إلى أنّ سلطنة عُمان ماضية ببرامجها في مجال الحماية الاجتماعية، من خلال منظومة متكاملة داعمة لمختلف فئات المجتمع بما فيها المرأة والطفل وكبار السن والأشخاص ذوي الإعاقة، وبرامج التأمين الاجتماعي والأمان الوظيفي، لافتًا إلى أنّ ذلك يُعدُّ مؤشرًا لمدى التقدم الذي حققته سلطنة عُمان في مجال التنمية المستدامة، وسعيها المتواصل لتطوير هذه البرامج بما يتماشى مع أفضل الممارسات العالمية إلى جانب الاستمرار في توفير الرعاية التعليمية والصحية والاجتماعية لجميع فئات المجتمع.

وأفاد معاليه بأنّ سلطنة عُمان تؤكّد على دعمها المتواصل للشباب وتمكينهم، وتعتبرهم عماد المستقبل ومحور التنمية المستدامة، والقوة الدافعة للابتكار والبناء والتطور، وتوجد لهم الفرص التي تُمكّنهم من توظيف مهاراتهم والإسهام الفاعل في بناء المستقبل.

ولفت معاليه إلى أنّ سلطنة عُمان تؤكد على أهمية تعزيز الاحترام والتعايش السلمي بين الشعوب، داعيةً إلى مكافحة جميع أشكال التمييز والعنصرية والكراهية والعنف.

وأشار معاليه إلى أنّ سلطنة عُمان تبذل جهودا كبيرة في مجال التعامل مع تحدّيات التغيُّر المناخي والحدّ من الانبعاثات، وتحفيز الاستثمار في مشروعات الطاقة المتجددة وفق إستراتيجية الحياد الصفري الكربوني لعام ٢٠٥٠، من خلال مشروعات الطاقة النظيفة والهيدروجين الأخضر والحلول التي تعتمد الطبيعة منهجًا لها، مبينًا أنّ ذلك يأتي انطلاقًا من إيمانها بأهمية حماية البيئة والحفاظ على الموارد الطبيعية للأجيال القادمة، وتحقيق التوازن بين التنمية الاقتصادية والاستدامة البيئية.

وبيّن معاليه أنّ جهود سلطنة عُمان وبرامجها التنموية تأتي انسجامًا مع الرؤية الوطنية، التي تجسدها «رؤية عُمان ٢٠٤٠»، التي تُعدُّ ركيزة تحقيق أهداف التنمية الاقتصادية والاجتماعية ومواجهة التحديات المستقبلية، ويعكس تقديمُ تقريرها الوطني الطوعي الثاني الالتزام العميق بالمبادئ والأهداف العالمية للتنمية المستدامة، ويُبرز التقدم المحرز في مختلف المجالات التنموية.

وأعرب معاليه عن ترحيب سلطنة عُمان باعتماد ميثاق قمّة المستقبل هذا العام، مُثمّنًا الجهود الدولية المشتركة التي أدت إلى تحقيق هذا الإنجاز الذي يضع خارطة طريق للعالم نحو تعزيز التعاون الدولي ومواجهة التحدّيات العالمية بفعاليّة وتعاون صادق بنّاء.

وفي ختام كلمته، قال معالي السّيد بدر بن حمد البوسعيدي وزيرُ الخارجية: إنّ سلطنة عُمان تدعو جميع الدول الأعضاء إلى الالتزام بتنفيذ هذا الميثاق والعمل على تحقيق رؤيته وأهدافه من خلال التعاون المثمر وتبادل المعرفة، واتّخاذه مسارًا من مسارات بلوغ مستقبل أفضل وأكثر أمانًا وازدهارًا للأجيال القادمة.

من جانب آخر، استقبل معالي أنطونيو جوتيريش الأمين العام للأمم المتحدة بنيويورك معالي السّيد بدر بن حمد البوسعيدي وزير الخارجية، في إطار أعمال الدورة الـ٧٩ للجمعية العامة للأمم المتحدة بنيويورك.

وأشاد معالي الأمين العام للأمم المتحدة خلال المقابلة بالجهود التي تبذلها سلطنة عُمان بقيادة حضرة صاحب الجلالة السُّلطان هيثم بن طارق المُعظم -حفظهُ اللهُ ورعاهُ- لدعم السّلم والأمن في العالم، وتعزيز الحوار والتعاون متعدّد الأطراف في المنطقة وخارجها.

من جانبه، أعرب معالي السّيد وزير الخارجية عن تقديره لمعالي الأمين العام لإدارته الحكيمة للمنظمة الأممية، ومواقفه الداعمة لبسط العدالة وقواعد القانون الدولي والقانون الدولي الإنساني.

تمّ خلال المقابلة مناقشة تطوُّرات عدد من القضايا الإقليمية والدولية ذات الاهتمام المشترك، أهمها تطوُّرات الأوضاع في قطاع غزّة ولبنان، والجهود المبذولة لضمان الوقف الفوري لإطلاق النار، واحتواء التصعيد العسكري في المنطقة.

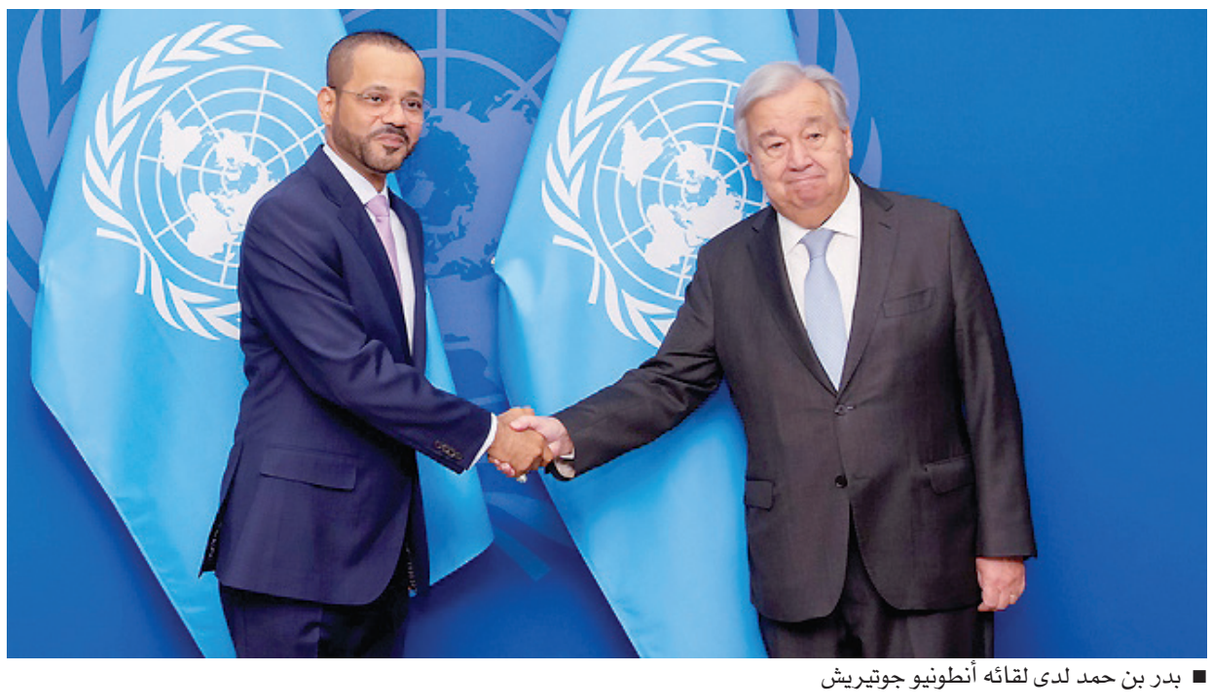

■ بدر بن حمد لدى لقائه أنطونيو جوتيريش

وزير الخارجية:

عُمان ترحب باعتماد ميثاق قمّة المستقبل وتبذل جهودا كبيرة للتعامل مع تحديات التغير المناخي

برامج الحماية الاجتماعية مؤشر على مدى التقدم في مجال التنمية المستدامة

سلطنة عُمان في مؤتمر بالقاهرة:

تعزيز التعاون العربي والإفريقي خطوة محورية لمواجهة التحديات

القاهرة - العُمانية : شاركت سلطنة عُمان في مؤتمر «السلام والتنمية في الإطار العربي والإفريقي» بمقر جامعة الدول العربية في القاهرة.

مثّل سلطنة عُمان سعادة السفير عبدالله بن ناصر الرحبي سفير سلطنة عُمان لدى جمهورية مصر العربية ومندوبها الدائم لدى جامعة الدول العربية.

وقال سعادته في كلمة له خلال المؤتمر: إن تعزيز التعاون بين العالمين العربي والإفريقي يمكن أن يكون خطوة محورية لمواجهة التحديات التي تواجه العالم العربي، مؤكدًا أن العلاقات العربية-الإفريقية ضاربة بجذورها في عمق التاريخ، مشيرًا إلى أن شعوب المنطقة -على اختلافها- كانت تعيش في سلام ووئام، وكان هذا التعايش هو مفتاح تقدم مجتمعاتنا في تلك الفترات.

ناقش المؤتمر تحديات السلام في المنطقة العربية والقارة الإفريقية وفرص السلام في الإطار العربي والإفريقي والتنافس الإقليمي والدولي على المنطقة العربية والإفريقية وآفاق وفرص تحقيق السلام ودفع عملية التنمية بآليات مستحدثة.

■ مشاركة سلطنة عُمان في مؤتمر «السلام والتنمية» في القاهرة

«المحكمة العليا» تناقش تشكيل الدوائر القضائية

■ اجتماع الجمعية العامة للمحكمة العليا الأول

عقدت الجمعية العامة للمحكمة العليا أمس اجتماعها الأول للعام القضائي ٢٠٢٤/ ٢٠٢٥م برئاسة رئيس المحكمة العليا فضيلة السيد خليفة بن سعيد البوسعيدي وبحضور أصحاب الفضيلة قضاة المحكمة العليا وأعضاء الادعاء العام.

وفي بداية اللقاء، أثنى فضيلة السيد رئيس المحكمة العليا خلال الاجتماع على ما أنجز في العام القضائي السابق وذلك على المستويين القضائي والإداري، معربًا عن تطلعاته في أن يشهد هذا العام القضائي المزيد من الإنجاز في سبيل تحقيق عدالة ناجزة ترسخ سيادة القانون، مؤكدًا أن المجلس الأعلى للقضاء يتبنى ممارسات قضائية تسهم في استقرار الأحكام وسرعة الفصل في الدعاوى، مستخدمًا التقنية الحديثة في التقاضي.

وناقشت الجمعية عددًا من الموضوعات منها: تشكيل الدوائر القضائية للعام القضائي ٢٠٢٤/ ٢٠٢٥م، والإحصاءات المتعلقة بالعمل القضائي الفائت، بالإضافة إلى تطوير العمل القضائي والإداري المتعلق بسير العمل في المحكمة العليا.

رفع الوعي المجتمعي وتعزيز الجاهزية للحالات الطارئة

انطلاق حملة التوعية من مخاطر الأنواء المناخية بمحافظة ظفار

صلالة - بخيت الشحري

بدأت أمس بولاية صلالة الحملةُ الوطنيّة للتوعية من مخاطر الأنواء المناخية وأمواج تسونامي التي تُنفذها اللجنة الوطنية لإدارة الحالات الطارئة ممثلة بالمركز الوطني لإدارة الحالات الطارئة، بالشراكة مع وزارة الإعلام وهيئة الطيران المدني وهيئة الدفاع المدني والإسعاف، وبالتعاون مع مكتب محافظ ظفار، والمديرية العامة للتربية والتعليم بمحافظة ظفار، واللجنة الفرعية لإدارة الحالات الطارئة بمحافظة ظفار.

رعى انطلاق الحملة صاحب السمو السيد مروان بن تركي آل سعيد محافظ ظفار، وتستمر حتى السابع من أكتوبر القادم.

تسعى الحملة إلى رفع مستوى الوعي المجتمعي حول مخاطر الطقس والأنواء المناخية وأمواج تسونامي، والتعريف بمنظومة الإنذار المبكر من المخاطر المتعددة، وسوف تشمل جميع ولايات محافظة ظفار. وتستهدف الحملة المجتمع المحلي والتعليمي والاقتصادي والأمني من خلال أربعة محاور تشمل اللقاءات والندوات والتمارين العملية إضافة إلى معرض مصاحب وعدد من الفعاليات المختلفة والنشرات التوعوية.

وقال العقيد زايد بن حمد الجنيبي، رئيس المركز الوطني لإدارة الحالات الطارئة: إن الحملة الوطنية للتوعية من مخاطر الأنواء المناخية وأمواج تسونامي انطلقت في أولى محطاتها من محافظة شمال الباطنة خلال شهر مايو الماضي، وسوف تشمل جميع محافظات سلطنة عمان. ومحافظة ظفار هي المحطة الثانية للحملة، والتي تهدف إلى رفع مستوى وعي أفراد المجتمع بمختلف فئاتهم حول مخاطر الحالات الطارئة، وكيفية التصرف الآمن قبل وأثناء وبعد وقوع مثل هذه الحوادث، بالإضافة إلى توطيد الشراكة المجتمعية والتكامل بين المؤسسات في تعزيز منظومة السلامة والحماية من المخاطر المتعددة، وصولًا إلى الحفاظ على سلامة الأفراد والممتلكات ودعم جهود التنمية المستدامة.

وأكد الجنيبي أن التعامل مع الأنواء المناخية مسؤولية جماعية تتطلب تكاتف جميع فئات ومؤسسات المجتمع، وبالتالي ينبغي أن يقوم أفراد المجتمع والجهات الحكومية والخاصة بتبني التدابير والإجراءات اللازمة للحد من مخاطر الأنواء المناخية المختلفة، وأشار إلى أن هذا التعاون والتكاتف لمسناه جميعًا خلال الأنواء المناخية السابقة، فقد سطر المجتمع العماني بجميع مكوناته ملاحم وطنية مشرفة في الحالات الاستثنائية الماضية، وقامت اللجنة الوطنية لإدارة الحالات الطارئة بجميع قطاعاتها ولجانها والجهات المساندة لها بتسخير كل الجهود والإمكانيات الوطنية للتعامل مع تلك الأحداث والتخفيف من الآثار المترتبة عنها مما أسهم في الحفاظ على الأرواح والممتلكات، وتأتي هذه الحملة لزيادة الوعي المجتمعي وتعزيز الجاهزية والاستعداد للتعامل مع الحالات الطارئة.

وقدم الرائد يحيى بن محمد البلوشي من المركز الوطني لإدارة الحالات الطارئة محاضرة بعنوان «النسق الوطني لإدارة الحالات الطارئة في سلطنة عمان».

كما تحدث الرائد يحيى البلوشي عن الحالات الطارئة التي تتعامل معها اللجنة الوطنية لإدارة الحالات الطارئة وهي الحالات الجوية والأعاصير المدارية والزلازل والهزات الأرضية والانهيارات وحوادث الفيضانات والسدود وأمواج المد البحري (تسونامي) وتعاظم الأمواج وكذلك حوادث المواد الخطرة الكيماوية الإشعاعية والبيولوجية وحوادث النقل الكبرى الجوية والبحرية والبرية وحوادث الإصابات المتعددة والحرائق الكبرى والتسربات النفطية والتلوث بالزيت وفي حال انتشار الأوبئة والفاشيات وأية مخاطر أو حوادث أخرى تتعلق بالسلامة العامة وتتطلب استجابة وطنية.

وقدم ناصر بن سعيد الإسماعيلي مدير دائرة التنبؤات ونظام الإنذار المبكر في هيئة الطيران المدني محاضرة.

كما قدم الرائد هلال بن ناصر اليحمدي من إدارة الدفاع المدني والإسعاف بمحافظة ظفار محاضرة بعنوان الإجراءات الاحترازية للتعامل مع الأنواء المناخية وأمواج المد البحري (تسونامي).

كما قدم المهندس سعيد البهلولي من وزارة الثروة الزراعية والسمكية وموارد المياه محاضرة استعرض من خلالها أهمية السدود، ومراحل الاستجابة للحالات المناخية، كما تحدث عن منظومة الحماية من السيول بمحافظة ظفار.

وقدم الدكتور علي بن حميد الجهوري مستشار وزيرة التربية والتعليم لشؤون أمن الوزارة محاضرة تناول فيها إستراتيجية إدارة الحالات الطارئة بوزارة التربية والتعليم.

وأقيمت جلسة حوارية أدارها الإعلامي عامر العمري وشارك بها الرائد يحيى البلوشي من المركز الوطني لإدارة الحالات الطارئة وعبدالله بن راشد الخضوري مدير عام الأرصاد الجوية بهيئة الطيران المدني ومحمد بن حميد الكلباني مدير عام التنمية الاجتماعية بمحافظة ظفار تحدثوا فيها عن خطط الإخلاء وإجراءات عمل اللجان في الحالات الطارئة وفتح باب النقاش والمداخلات من الحضور.

وتتضمن الفعالية المعرض المصاحب للحملة التوعية الوطنيّة للتوعية من مخاطر الأنواء المناخية وأمواج تسونامي في مجمع السلطان قابوس الشبابي للثقافة والترفيه والذي يشارك فيه عدد من القطاعات الحكومية.

■ المعرض المصاحب للحملة الوطنيّة من مخاطر الأنواء المناخية «تصوير: حامد الكثيري»

الحرس السّلطاني العُماني

إعــلان مناقصــة

يعلن الحرس السلطاني العماني عن طرح المناقصة التالية:

رقم المناقصة	اسم المناقصة	قيمة مستندات المناقصة	موعد تقديم العطاءات
٢٠٢٤/٠٨م	تقديم وثائق التأمين لعام ٢٠٢٥م	-/٢٥ ريالا للنسخة الواحدة لا ترد	٢٠٢٤/١١/٠٤م

يمكن للشركات المتخصصة في مجال التأمين والمسجلة في مديرية المشتريات والعقود بالمديرية العامة بالحرس السلطاني العماني والأمانة العامة لمجلس المناقصات ولديها شهادة سارية المفعول من الدرجة الأولى فأعلى الحصول على مستندات المناقصة من أمانة لجنة المناقصات بقيادة الحرس السلطاني العماني بالسيب أثناء ساعات الدوام الرسمي ابتداء من يوم الاثنين ٢٠٢٤/٠٩/٣٠م لغاية يوم الأحد ٢٠٢٤/١٠/٠٦م.

تسلم العطاءات في مظاريف مختومة بالشمع الأحمر معنونة باسم رئيس لجنة المناقصات بالحرس السلطاني العماني قبل الساعة الثانية عشرة من الموعد المحدد على أن يرفق مع العطاء ضمان بنكي من أحد البنوك العاملة بسلطنة عُمان بما قيمته (١٪) من قيمة العطاء على ألا يكتب عليه اسم صاحب العطاء أو ما يشير إليه.

لا يقبل أي عطاء بعد موعد التسليم، وللحرس السلطاني العماني الحق في قبول أو رفض أي عطاء دون توضيح الأسباب.

لجنة المناقصات
صندوق بريد ٣٨١ ، البريد المركزي
الرمز البريدي ١١١

أمطار متفاوتة الغزارة مع بدء تأثيرات المنخفض الجوي

■ نزول الشعاب والأودية بولاية ضنك «تصوير: سليمان العيسائي»

«عُمان» **والعمانية**: شهدت جبال الحجر والمناطق المجاورة أمس أمطارًا متفاوتة الغزارة مع بدء تأثر أجواء سلطنة عُمان بمنخفض جوي، وشهدت ولاية ضنك بمحافظة الظاهرة أمس هطول أمطار متفرقة على عدد من القرى والبلدات بالولاية وتراوحت بين الخفيفة والمتوسطة، سال على إثرها عدد من الشعاب على بلدة بلت وقميراء والمناطق المجاورة لها، وتركزت على رؤوس الجبال الشمالية من مركز الولاية.

وشهدت قرى ولاية نزوى بمحافظة الداخلية اليوم هطول أمطار تراوحت بين الخفيفة والمتوسطة أدت إلى جريان الشعاب بوادي المصلة ووادي كمة والرحبة.

كما هطلت على عدد من قرى ولاية نخل بمحافظة جنوب الباطنة أمطار خفيفة إلى متوسطة تركزت على بعض الجبال شملت مركز الولاية والقرى الجبلية إضافة إلى جريان بعض الشعاب في عدد من القرى.

كما شهدت ولاية الرستاق هطول أمطار تركزت على قرى وادي بني عوف ووادي السحتن ووادي بني غافر ووادي بني هني ونيابة الحوقين.

كما هطلت أمطار غزيرة مصحوبة برياح هابطة على ولاية العوابي بمحافظة جنوب الباطنة شملت قرى وادي بني خروص وقرية ستال سالت على إثرها معظم الشعاب، وشهدت قرية صنيبع وشوه وثقب والهجار ومسفاة الشريقيين أمطارًا غزيرةً مصحوبةً برياح قوية، وهطلت أمطار بين المتوسطة والغزيرة على قرية الهجير وحلحل.

وأفادت هيئة الطيران المدني باحتمالية تشكل سحب ركامية اليوم (الاثنين) تؤدي إلى هطول أمطار متفاوتة الغزارة تتراوح بين ١٠ و٦٠ ملم على جبال الحجر والمناطق المجاورة لها، قد تمتد لتشمل المناطق الساحلية لبحر عُمان مصحوبة برياح هابطة نشطة مع تساقط لحبات البرد خلال فترة الظهيرة والمساء، وستشهد المناطق الساحلية والجبلية من محافظة ظفار وأجزاء من محافظة الوسطى هطول أمطار متفرقة تتراوح بين ١٠ و٢٠ملم، وقد تكون رعدية أحيانا مع احتمالية تصاعد الغبار بفعل نشاط الرياح.

وأوضحت الهيئة أن الرياح ستكون هابطة ونشطة بسرعة تتراوح بين ١٥ و٣٥ عقدة قد تؤدي إلى انخفاض الرؤية الأفقية وتطاير المواد غير الثابتة، ويتوقع أن يكون الموج متوسطًا إلى هائج بارتفاع يتراوح بين ٢,٠ و٢,٥ متر على سواحل بحر العرب، وهادئ إلى متوسط الموج، يتراوح ارتفاعه بين ١,٥ و٢,٠ متر على سواحل بحر عُمان.

كما أشارت التوقعات إلى استمرار تشكل وتدفق السحب يوم غد الثلاثاء على المناطق الساحلية والجبلية من محافظة ظفار، إضافة إلى جبال الحجر والمناطق المجاورة لها مع وقع هطول أمطار متفرقة تتراوح كمياتها بين ١٠ و٢٠ ملم، قد تكون رعدية أحيانًا مع احتمالية تمددها لتشمل المناطق الساحلية المطلة على بحر عُمان.

حمدة بنت سعيد الشامسية
hamdahus@yahoo.com

«الأيكوفوبيا: مفهوم الرفض تجاه الوطن والثقافة المحلية»

لطالما حيرني هذا النقد الذي أجده قاسيا أحيانا منا كعمانين لبلادنا، سياستها ومرافقها وثقافتها، وكنت أعتقد أن هذا السلوك الذي يصل لجلد الذات عند البعض حصرا علينا نحن، حتى بدأت ألحظ في شبكات التواصل الاجتماعي أن الجميع يمارس هذا السلوك وبشكل أقسى بكثير منا، حتى وقعت منذ أيام على مصطلح (الأيكوفوبيا) الذي يفسر هذه الظاهرة، والذي يعني النفور أو الخوف من البيئة المنزلية أو الثقافية الخاصة بالفرد. والذي يعكسه المثل الإنجليزي الدارج (المراعي دائما أكثر اخضرارا في الجهة الأخرى) وكلمة (الأيكوفوبيا) وفقا لموقع (ويكيبيديا) أصلها يوناني وتتكون في الواقع من كلمتين «أويكوس» وتعني المنزل، و«فوبيا» وتعني الخوف.

من الناحية النفسية، يمكن أن تشير الأيكوفوبيا وفقًا للموقع ذاته إلى حالة من النفور أو الاضطراب العاطفي تجاه المنزل أو البيئة الأسرية. قد يكون هذا الخوف ناتجًا عن تجارب سلبية عاشها الشخص في محيط الأسرة.

أما في السياق الثقافي والسياسي، فقد استخدم الفيلسوف البريطاني روجر سكروتون هذا المصطلح في كتابه «إنجلترا والحاجة إلى الأمم» ليصف الرفض المتزايد للثقافة الوطنية والقيم المحلية من قبل بعض الأفراد. وفقًا لسكروتون، تمثل الأيكوفوبيا نقيضًا لـ«زينوفوبيا» (رهاب الأجانب)، حيث إنه بدلا من الخوف من الثقافات الأجنبية، يتبنى الأفراد موقفًا عدائيًا أو متشددًا تجاه ثقافتهم الأصلية. قد يظهر هذا في شكل انتقاد مفرط للتقاليد والقيم الوطنية أو التقليل من شأن إنجازات الوطن.

في النقاشات السياسية، يُستخدم المصطلح غالبًا لوصف أولئك الذين يبدون عدم الولاء أو الرفض للقيم الثقافية والاجتماعية لبلدانهم. يُنتقد هؤلاء الأشخاص على أنهم ينحازون دائمًا للأفكار والقيم الأجنبية على حساب ثقافتهم الأصلية، أو ما يسمى عند إخواننا المصريين بعقدة الخواجة.

هذا الرفض نراه حتى على صعيد رفض المنتجات المحلية التي قد تكون أعلى جودة، لصالح المنتجات المستوردة، ونراه على مستوى التوظيف، والعادات والتقاليد العمانية الأصيلة، نراه في تخلينا عن لهجاتنا المحلية، ويمكن له إذا لم نعِ أبعاده أن يشوه هويتنا، ويهدد أمننا الاجتماعي والاقتصادي وحتى السياسي، لهذا تعمل الدول على تعزيز روح المواطنة لدى الناشئة، وتعزيز انتمائهم وولائهم واعتزازهم بهذه الهوية، حماية لمنجزاتها وقيمها.

■ حمدة الشامسية كاتبة عمانية في القضايا الاجتماعية

اعتماد قائمة المتأهلين لجائزة الإجادة التربوية

■ اجتماع اللجنة الإشرافية لجائزة الإجادة التربوية للمعلم العماني

عقدت اللجنة الإشرافية لجائزة الإجادة التربوية للمعلم العماني صباح أمس لقاءً برئاسة سعادة الدكتور عبدالله بن خميس أمبوسعيدي وكيل وزارة التربية والتعليم للتعليم، وبحضور أعضاء اللجنة، وذلك بمكتب سعادته بديوان عام الوزارة.

تم خلال اللقاء إجراء الفرز الآلي للمترشحين، واعتماد قائمة المتأهلين للمرحلة الثانية لجائزة الإجادة التربوية للمعلم العُماني في دورتها الثانية.

وقال سعادة الدكتور عبدالله بن خميس أمبوسعيدي وكيل الوزارة للتعليم رئيس اللجنة الإشرافية للجائزة: نثمن الجهود التي بُذلت خلال الفترة الماضية فيما يتعلق بأعمال هذه الجائزة، ونؤكد على أهمية الاستمرار بتنفيذ الإجراءات الخاصة بسير عملها وفق الخطة الزمنية المحددة.

وأضاف سعادته: تأتي هذه الجائزة في إطار التحفيز الذي تقدمه الوزارة للمعلم العماني، وقد بدأنا في المرحلة الأولى بإدخال بيانات المعلمين المتقدمين للمشاركة في هذه الجائزة، وقمنا بإجراء الفرز الآلي للمرحلة الأولى، واعتماد قائمة المتأهلين للمرحلة الثانية من هذه الجائزة، وقد بلغ عدد المتأهلين للمرحلة الثانية (٥٤٠) معلمًا ومعلمة من جميع المراحل الدراسية من مختلف المديريات التعليمية بالمحافظات، بواقع (١٠) معلمي صعوبات التعلم والتربية الخاصة، و(٢٠) معلمة من معلمات المجال الأول، و(٢٠) معلمة من معلمات المجال الثاني، و(١٠) معلمات في كل من مادة اللغة الإنجليزية، ومادة تقنية المعلومات، ومادة المهارات الحياتية، ومادة الرياضة المدرسية في الصفوف (١-٤)، و(٨) معلمات لمادة المهارات الموسيقية في الصفوف (١-٤)، و(٢٠) معلمًا ومعلمة في كل من المواد الدراسية: التربية الإسلامية، واللغة العربية، واللغة الإنجليزية، والرياضيات، والعلوم، والدراسات الاجتماعية، وتقنية المعلومات، والرياضة المدرسية، والمهارات الحياتية، و(١٥) معلمًا ومعلمة في مادة الفنون التشكيلية، و(٥) معلمين في مادة المهارات الموسيقية في الصفوف (٥-٨)، و(٢٠) معلمًا ومعلمة في كل من مواد التربية الإسلامية، واللغة العربية، واللغة الإنجليزية، والرياضيات، و(٤٠) معلمًا ومعلمة في مادة العلوم، و(١٤) معلمًا ومعلمةً في مادة تقنية المعلومات، و(١٠) معلمين في مادة الدراسات الاجتماعية، و(١٩) معلمًا ومعلمةً في مادة الرياضة المدرسية، و(١٢) معلمًا ومعلمةً في مادتي المهارات الحياتية والموسيقية، و(١٥) معلمًا ومعلمةً في مادة الفنون التشكيلية في الصفوف (٩-١٢).

تأتي محاور الفرز الآلي للمرحلة الأولى وفق أربعة محاور، هي: التحصيل الدراسي (٥٠٪)، والزيارات الإشرافية (٢٠٪)، وزمن التعلم (٢٠٪)، وتقرير منظومة قياس الأداء الفردي (إجادة) (١٠٪).

«الصحة» تحتفل باليوم العالمي للصيدلة

■ جانب من حضور مناسبة اليوم العالمي للصيدلة

نظمت وزارة الصحة ممثلة بالمديرية العامة للتموين الطبي أمس بفندق جراند ملينيوم. مسقط. احتفالية بمناسبة اليوم العالمي للصيدلة تحت شعار «الصيادلة يلبون الاحتياجات الصحية العالمية»، الذي يصادف يوم ٢٥ من سبتمبر من كل عام.

أقيمت الاحتفالية تحت رعاية سعادة سليمان بن ناصر الحجي وكيل وزارة الصحة للشؤون الإدارية والمالية.

وقال إبراهيم بن ناصر الراشدي المدير العام للتموين الطبي بوزارة الصحة: إن الوزارة تبنت اعتماد إستراتيجية الرعاية الصيدلانية برؤية طموحة لتحقيق «رؤية عمان ٢٠٤٠»، من خلال إعداد كوادر صيدلانية مبدعة وكفاءات مجيدة، مؤهلة ومدربة لتغطية العمل المتزايد نتيجة لاتساع الخدمات الصحية، وإنهم قادرون على التميز في الأداء والمزيد من العطاء.

من جانبها، قالت سارة بنت محب الله البلوشية. مديرة الرعاية الصيدلانية بالمديرية العامة للتموين الطبي بوزارة الصحة: «نجتمع اليوم للاحتفال باليوم العالمي للصيدلة الذي يأتي هذا العام تحت شعار «الصيادلة يلبون الاحتياجات الصحية العالمية» الذي تم اعتماده من الاتحاد الدولي للصيادلة في الخامس والعشرين من سبتمبر ليكون يوما عالميا للصيادلة يحتفل به سنويًا بهدف توعية أفراد المجتمع بدور الصيادلة وتشجيع الأنشطة التي تعزز من دوره في تحسين الرعاية الصحية.

أتى الاحتفال تأكيدًا لما يؤديه الصيادلة من دور في تعزيز الرعاية الصحية، وصرف الأدوية وحرصهم على سلامة صلاحيتها، وتقليص المشكلات المصاحبة لاستخدامها، وتحقيق الغاية المرجوة من العلاج الدوائي، وتوعية المرضى وأفراد المجتمع وتمكينهم من الاستخدام الصحيح والآمن للدواء.

حلقة عمل لرفع مستوى الوعي بالفيروسات التنفسية

■ المشاركون من الأطباء والمختصين في مجال الصحة

نظم مركز مراقبة الأمراض والوقاية منها ممثلا بدائرة مكافحة الأمراض المعدية صباح أمس حلقة العمل الوطنية التدريبية حول «الإنفلونزا الموسمية والفيروسات التنفسية الأخرى» تحت شعار (شتانا غير.. أحبابنا بخير).

رعى الحلقة سعادة الدكتور سعيد بن حارب اللمكي وكيل وزارة الصحة للشؤون الصحية، بمشاركة قرابة ١٧٠ مشاركًا من الأطباء والمختصين في مجال الصحة، إضافة إلى ممثلين من المؤسسات الحكومية والخاصة المختلفة.

هدفت الحلقة إلى رفع مستوى وعي المشاركين حول الفيروسات التنفسية وطرائق الوقاية، منها وتقليل انتشارها، وتسليط الضوء على أهمية لقاح الإنفلونزا وفعاليته في حماية الفئات الأكثر عرضة للخطر، ومشاركة الخبرات وأحدث المعلومات مع نخبة من الخبراء الدوليين والمحليين وتعزيز الممارسات الصحية وتطويرها بما يسهم في حماية المجتمع ويحد من تأثير الفيروسات.

وأشار بدر بن سيف الرواحي مدير دائرة مكافحة الأمراض المعدية بوزارة الصحة إلى أن الإنفلونزا على مر التاريخ هي المصدر الرئيس للجائحات التي أثرت في الصحة العامة على مستوى العالم، كما أنها تمثل تحديًا كبيرًا يهدد صحة أفراد المجتمع، مؤكدًا أن وزارة الصحة في سلطنة عمان أدركت أهمية الإنفلونزا وغيرها من الفيروسات التنفسية منذ سنوات عديدة وما زالت؛ حيث أولت اهتمامًا كبيرًا بالترصد والوقاية والاستجابة لهذه الفيروسات، ومن أبرز ما قامت بها تطوير نظام الترصد الوبائي الإلكتروني، الذي أنشئ في عام ٢٠٠٨ ثم وُسع حديثًا ليشمل التكامل مع مراقبة الفيروسات الناشئة مثل جائحة كوفيد-١٩، حيث يرصد هذا النظام هذه الفيروسات ويتتبعها بفاعلية ويوفر مرونة لإدراج فيروسات أخرى مثل الفيروس التنفسي مما يعزز القدرة على الاستجابة السريعة للأوبئة.

تضمنت الحلقة لقاء مجموعة من المحاضرات وحلقات العمل قدمها خبراء في مجال الصحة، وتناولت موضوعات مختلفة مثل: طرائق الوقاية من الإنفلونزا والأعراض وأساليب العلاج، كما سلطت الضوء على أهمية التطعيم من الإنفلونزا وكيفية تعزيز المناعة ضد الأفراد.

تطوير الأداء والحوكمة المؤسسية للجان

«الأوقاف» تطلق خدمات إلكترونية جديدة بقطاع الزكاة

البريمي - حميد بن حمد المنذري

■ أولى جلسات ملتقى الزكاة بالبريمي

افتتح أمس في منتجع السلام جراند بولاية البريمي ملتقى لجان الزكاة الثاني تحت عنوان (قطاع الزكاة... رؤية مستقبلية) الذي تنظمه وزارة الأوقاف والشؤون الدينية ويستمر لثلاثة أيام.

رعى حفل الافتتاح سعادة الدكتور ناصر بن راشد المعولي وكيل وزارة الاقتصاد وبحضور سعادة أحمد بن صالح الراشدي وكيل وزارة الأوقاف والشؤون الدينية، وشهد الحفل إطلاق حزمة خدمات إلكترونية جديدة بالبوابة الإلكترونية لخدمات الزكاة ضمن مساعي الوزارة في تعزيز حوكمة وتطوير ورقمنة قطاع الزكاة.

يأتي تنظيم هذا الملتقى السنوي سعيًا إلى تطوير الأداء والحوكمة المؤسسية للجان الزكاة البالغ عددها ٦٦ لجنة في مختلف محافظات سلطنة عُمان؛ بما يحقق أعلى معايير الجودة والكفاءة في العمل وفق أفضل الممارسات الحديثة في هذا القطاع.

ويهدف الملتقى في موسمه الثاني إلى فتح آفاق جديدة لتطوير ورفع مستوى جودة خدمات الزكاة، وضمان استمرارية وديمومة العمل التطوعي في المجال الزكوي؛ زيادة لنسبة العاملين فيه، وإتاحة فرص التدريب والتأهيل والتعليم المناسب لهم، وتقديم آليات عمل مناسبة تعزز ثقة المجتمع في لجان الزكاة، ورفع الروح المعنوية للعاملين في مجال الزكاة؛ من خلال توفير البيئة المناسبة والجاذبة للعمل في هذا المجال، والعمل على زيادة ممكنات دعم قطاع الزكاة في النمو وزيادة الإيرادات، والسعي إلى توفير المزيد من الخدمات والبرامج لتنمية القطاع.

كما يسعى إلى إيجاد البيئة المحفّزة لبرامج المسؤولية الاجتماعية والمساهمات التطوعية الأهلية، وبرامج دعم المرأة والشباب التي تهدف إلى التمكين الاقتصادي والاجتماعي، فتعزيز الحماية الاجتماعية والمسؤولية المجتمعية يقتضي تنظيم جهود المؤسسات المعنية ومشروعات المسؤولية المجتمعية وحوكمتها، وتحديد مبادئها ومجالاتها وإدارتها بفعالية وكفاءة، ويؤطر مبدأ الشراكة الفاعلة بين القطاعين الحكومي والخاص ومؤسسات المجتمع المدني لمواكبة إستراتيجيات رؤية عُمان ٢٠٤٠م.

ويتضمن الملتقى عددًا من أوراق العمل والجلسات الحوارية المتعلقة بالزكاة والرؤية المستقبلية في مختلف قطاعات الزكاة والأطر المنظمة لها، ويتضمن ٥ جلسات حوارية تناقش العلاقة التكاملية بين الزكاة والوقف، والزكاة والضرائب، وضوابط استحقاق الزكاة والمحور الثاني تطوير الجوانب الشرعية والإعلامية للجان الزكاة، والنظرة الاستثمارية لأموال الزكاة وتمكين الأسر المستحقة والنتائج والتوصيات.

يذكر أن مما يسعى إليه الملتقى كذلك تبادل الخبرات بين أعضاء لجان الزكاة في إدارة شؤون اللجان في سلطنة عُمان والمستحقين بحسب آليات البحث الاجتماعي عن الحالات المسجلة، ومعرفة المستجدات والمتغيرات على ضوابط الاستحقاق الشرعي للزكاة، والإجراءات المقترحة لمواكبتها حسب المعايير الشرعية والقانونية والإدارية والتقنية، وقياس الأثر في مختلف المبادرات والمشروعات.

حضر حفل الافتتاح عدد من أصحاب السعادة والفضيلة والمشايخ، وجمع من أعيان وأهالي المحافظة.

عُمان الاقتصادي

mal@omandaily.com

الاثنين ٢٦ من ربيع الأول ١٤٤٦هـ الموافق ٣٠ من سبتمبر ٢٠٢٤م العدد ١٥٣٢٦

Monday 30 September 2024 - Issue No 15326

مدفوعًا بتعافي القطاعات غير النفطية

الاقتصاد العُماني يستمر في التوسع ويحافظ على مسار النمو الإيجابي

العُمانية : أكّد البنك المركزي العُماني في تقريره السنوي لعام ٢٠٢٣م أن النشاط الاقتصادي العُماني استمر في التوسع والحفاظ على مسار النمو الإيجابي، مدفوعًا بشكل أساسي بتعافي القطاعات غير النفطية.

وأشار البنك إلى أن معدل التضخم المحلي ظل منخفضًا، نتيجةً للإجراءات السليمة على صعيد السياسات المالية والنقدية المُتخذة من قبل الحكومة، موضحًا أن الأرصدة المالية والخارجية حققت فوائض جيِّدة خلال عام ٢٠٢٣م، مع انخفاض الدين العام بشكل كبير مقارنة بعام ٢٠٢٢م.

وبين التقرير أن الناتج المحلي الإجمالي الحقيقي سجل نموًا بنسبة ١,٣ بالمائة مقارنةً مع ٩,٦ بالمائة في عام ٢٠٢٢م، ويُعزى ذلك إلى خفض الإنتاج المتفق عليه من قبل مجموعة «أوبك بلس»، الذي أدى إلى نمو الناتج المحلي الإجمالي النفطي بنسبة ٠,٤ بالمائة في العام الماضي، في حين بلغت نسبة نمو إجمالي الناتج المحلي غير النفطي ٢,٤ بالمائة بالقيمة الحقيقية مقارنةً بمعدل النمو المسجل في ٢٠٢٢م والبالغ ٩,١ بالمائة.

وأوضح التقرير أن النمو الحقيقي في الناتج المحلي الإجمالي غير النفطي خلال عام ٢٠٢٣م يُعزى بشكل أساسي إلى قطاعات الزراعة وصيد الأسماك التي سجلت نموًا بنسبة ٦,٩ بالمائة، وقطاع الخدمات بنسبة ٣,٥ بالمائة، في حين انخفضت الأنشطة الصناعية غير النفطية بنسبة ٠,٤ بالمائة.

وشهدت سلطنة عُمان خلال عام ٢٠٢٣م انخفاضًا ملحوظًا في معدل التضخم، مستفيدةً من إطار السياسة النقدية ونظام سعر الصرف الثابت وتدابير السياسة المالية، وبلغ المعدل ٠,٩ بالمائة، منخفضًا عن النسبة المسجلة خلال عام ٢٠٢٢م والبالغة ٢,٥ بالمائة.

وواصل الوضع المالي لسلطنة عُمان مسيرة التحسن، مع الحفاظ على مستوى جيد من الفوائض في عام ٢٠٢٣م، مدفوعًا بأسعار النفط المواتية وتبني تدابير فاعلة إضافة إلى تحسين إجراءات الضبط المالي.

وحققت الحكومة فائضًا ماليًا بنسبة ٢,٢ بالمائة من الناتج المحلي الإجمالي خلال عام ٢٠٢٣م، وتمكنت من خفض نسبة الدين العام إلى الناتج المحلي الإجمالي ليبلغ ٣٦,٠ بالمائة في العام الماضي، منخفضًا عن النسبة المسجلة في عام ٢٠٢٢م والبالغة ٤٠,٢ بالمائة، كما شهد التصنيف الائتماني لسلطنة عُمان تحسنًا إيجابيًا ومتواصلاً خلال عام ٢٠٢٣م.

وأظهر التقرير، أن القطاع المصرفي في سلطنة عُمان شهد تحسنًا في الأداء، حيث ارتفع إجمالي أصول القطاع بنسبة ٧,٨ بالمائة ليصل إلى ٤١,٨ مليار ريال عُماني بنهاية عام ٢٠٢٣م، وارتفع إجمالي الائتمان الممنوح إلى ٣٠,٥ مليار ريال عُماني بنمو قدره ٤,٣ بالمائة، كما ارتفع إجمالي الودائع إلى ٢٩,١ مليار ريال عُماني بنمو قدره ١٢,٣ بالمائة.

■ آفاق الاقتصاد الكلي للاقتصاد العُماني مواتيةً، مدعومةً بالتحسينات المستمرة في إطار التوجه الإستراتيجي لـ«رؤية عُمان ٢٠٤٠»

وذكر التقرير أن إجمالي القروض المتعثرة ظل منخفضًا عند ٤,٥ بالمائة في ديسمبر ٢٠٢٣م، كما بلغت نسبة كفاية رأس المال ١٨,٩ بالمائة، بينما ظلّت مستويات السيولة لدى البنوك جيدة كما يتضح من خلال نسب السيولة المقررة واستمرت المجاميع النقدية في التوسع بشكل معقول خلال عام ٢٠٢٣م، حيث سجلت الاحتياطيات «القاعدة النقدية» نموًا بنسبة ١,٠ بالمائة، ونمو النقد بمعناه الواسع بنسبة ١٣,١ بالمائة.

ومن جهة أخرى، ظل أداء القطاع الخارجي قويًا خلال عام ٢٠٢٣م، مدعومًا بالنمو الإيجابي للميزان التجاري والتحسينات في كل من حساب الخدمات وحساب الدخل الأولي، ما أسهم في الاستمرار بتحقيق فائض تجاري في رصيد الحساب الجاري، كما انخفض عجز حساب الخدمات بنسبة ٢٣,٦ بالمائة، وشهد الدخل الأولي تحسنًا ملحوظًا، مدفوعًا بانخفاض الديون في دخل الاستثمار المباشر والتوسع في إجمالي أرصدة دخل الاستثمار، ليحقق الحساب الجاري فائضا قدره مليار و١٤ مليون ريال عُماني في عام ٢٠٢٣م.

وسجل الحساب المالي ارتفاعًا في صافي التدفقات الخارجة وصافي الإقراض بمبلغ مليار و٢٢٧ مليون ريال عُماني في عام ٢٠٢٣م؛ نتيجة للتدفقات في استثمارات المحفظة والاستثمارات الأخرى التي تعكس بشكل رئيس ارتفاع مدفوعات الحكومة والشركات لسداد الدين خلال العام الماضي.

وأكد التقرير، أن آفاق الاقتصاد الكلي للاقتصاد العُماني مواتيةً، مدعومةً بالتحسينات المستمرة في إطار التوجه الإستراتيجي لـ«رؤية عُمان ٢٠٤٠» وأسعار الطاقة التي من المتوقع أن تحافظ على فوائض الميزان المالي والخارجي.

وتوقع التقرير، أن تظل أسعار النفط عند مستويات جيدة ما يوفر دعمًا حيويًا للأنشطة النفطية، كما يتوقع أن يرتفع النمو غير النفطي تدريجيًا ليصل إلى ٣ بالمائة على المدى المتوسط، مدعومًا بتعافي الطلب العالمي والإصلاحات المستمرة والتمكن من استقطاب مشروعات استثمارية كبيرة وسط تحول يتجه نحو الاستثمار في القطاعات غير النفطية.

ومن المتوقع، أن تشهد آفاق المالية العامة لعام ٢٠٢٤م المزيد من التحسن، مدعومةً بأسعار النفط المواتية وإجراءات ضبط الأوضاع المالية التي أثرت بشكل إيجابي على المركز المالي والخارجي للدولة.

التوقيع على 7 مذكرات تفاهم بين الجانبين

منتدى الأعمال العُماني التنزاني يبحث تعزيز الشراكات التجارية والاقتصادية

العُمانية : بحث منتدى الأعمال العُماني التنزاني الذي نظمته غرفة تجارة وصناعة عُمان أمس بمسقط تعزيز الشراكات التجارية والاقتصادية بين القطاع الخاص العُماني ونظيره التنزاني في مختلف القطاعات لاسيما الإنشاءات والعقارات والأمن الغذائي والتعدين والطاقة والنقل والخدمات اللوجستية.

وأوضح معالي قيس بن محمد اليوسف وزير التجارة والصناعة وترويج الاستثمار في كلمته، أن المنتدى يشكل فرصة لتعزيز العلاقات التاريخية بين سلطنة عُمان وجمهورية تنزانيا المتحدة من خلال الدفع بشراكات التجارة والاستثمار بين البلدين، وشهدت نقلة نوعية تتجلى في زيادة عدد الشركات التنزانية المسجلة في سلطنة عُمان بنسبة ٢٣,٨ بالمائة وارتفاع الاستثمار بنسبة ١٣,٥ بالمائة خلال العامين الماضيين.

من جانبه، أكد معالي عمر سعيد شعبان وزير التجارة والتنمية الصناعية في زنجبار على أهمية الدور الذي يقوم به القطاع الخاص لدفع النمو الاقتصادي، وتعزيز التبادل التجاري والاستثماري بين الجانبين، مشيرًا إلى أن المنتدى يشجع على الاستفادة من الفرص الاستثمارية المتاحة.

من جهته، قال سعادة فيصل بن عبدالله الرواس رئيس مجلس إدارة غرفة تجارة وصناعة عُمان: إن المنتدى حرص على التعريف بالمقومات الاقتصادية والتجارية والفرص الاستثمارية المتاحة في كل من سلطنة عُمان وجمهورية تنزانيا المتحدة، والاطلاع عن قرب على الواقع والإمكانات والحوافز والتسهيلات المتاحة للمستثمرين، موضحا أن نمو التبادل التجاري بين الجانبين مشجع لبذل المزيد من الجهود لتعزيز وتنشيط حركة التبادل التجاري والاستثماري.

وشهد المنتدى التوقيع على ٧ مذكرات تفاهم بين الجانبين في مختلف المجالات الاقتصادية مثل قطاع الإنشاءات والعقارات والزراعة وتكنولوجيا المعلومات والاتصالات إضافة إلى قطاعات الطاقة المتجددة وخدمات الاستثمارات والاستشارات.

وتضمن المنتدى تقديم عدد من أوراق العمل تناولت ممكنات تعزيز الجذب الاستثماري والحوافز والفرص الاستثمارية بسلطنة عُمان وجمهورية تنزانيا المتحدة لتوفير فرص للمستثمرين لاستكشاف بيئات اقتصادية جديدة وتوسيع آفاق التعاون التجاري والاستثماري، إضافة إلى تنظيم معرض مصاحب لعدد من الشركات التنزانية في مختلف القطاعات.

وتخلل المنتدى عقد لقاءات ثنائية بين أصحاب الأعمال العُمانيين ونظرائهم من الجانب التنزاني لبحث إبرام الشراكات التجارية والاستثمارية.

■ المنتدى تضمن معرضا مصاحبا لعدد من الشركات التنزانية

■ التوقيع على مذكرات تفاهم بين الجانبين في مختلف المجالات الاقتصادية

اللجنة الوطنية للتنافسية تناقش مستجدات منظومة المؤشرات الدولية

العُمانية : عقدت اللجنة الوطنية للتنافسية أمس اجتماعها الدوري الثاني لهذا العام، برئاسة معالي الدكتور سعيد بن محمد الصقري وزير الاقتصاد، وبحضور أصحاب المعالي والسعادة، وممثلي القطاع الخاص أعضاء اللجنة.

وناقشت اللجنة عددًا من الموضوعات في مقدمتها متابعة قرارات اللجنة الوطنية للتنافسية في اجتماعها الأول لهذا العام، كما تم استعراض مسودة اللقاء الإعلامي الذي سيعقده المكتب الوطني للتنافسية على تنفيذه لتعزيز الشفافية مع المجتمع وإطلاع المهتمين بآخر مستجدات منظومة المؤشرات الدولية.

وناقش تجربة الفريق الوطني لتحسين أداء سلطنة عُمان في مؤشر الأداء البيئي مع رؤساء الفرق الوطنية الأخرى لاستعراضها بصفتها إحدى التجارب الناجحة في حوكمة المؤشر وتحليل فجواته وتصحيحها، وهو ما أدى إلى ارتفاع تصنيف سلطنة عُمان عالميا لتكون في المرتبة الـ٥٤ في ٢٠٢٤ عن المرتبة الـ١٤٩ في ٢٠٢٠.

كما بحث الاجتماع مقترح إعداد مؤشر بيئي خليجي الذي اقترحته هيئة البيئة لتحقيق التعاون والتنسيق بين دول مجلس التعاون لدول الخليج العربية في مجالات البحث العلمي للبيئة والمناخ ورفع مستوى الأداء البيئي لها. يُذكر أن المكتب الوطني للتنافسية يعمل على متابعة وتحسين المؤشرات الدولية بالتنسيق مع الجهات المعنية، لوصول سلطنة عُمان إلى مراتب متقدمة في المؤشرات الدولية.

قرار يحدد 6% نسبة العائد للحصول على قرض تجاري

كتب - حمد الكلباني

أصدرت وزارة التجارة والصناعة وترويج الاستثمار قرارًا وزاريًا يحدد العائد مقابل الحصول على قرض أو دين تجاري بنسبة (٦٪)، ما لم يتفق على أقل من ذلك، وأجاز القرار لوزير التجارة والصناعة وترويج الاستثمار في كل حالة على حدة بالاتفاق مع غرفة تجارة وصناعة عمان على تجاوز هذه النسبة، وذلك في حال ما إذا كانت مدة القرض طويلة، أو كان هدف القرض يتعلق بمشروعات تسهم في تحقيق التنمية الاقتصادية، أو كانت درجة المخاطرة عالية.

وأوضح القرار بعدم سريان مواده على القروض المقدمة من قبل المصارف، وشركات التمويل، وتأجير الأصول المرخصة من قبل البنك المركزي العماني.

دعا إلى استخدام مواد وأجهزة معتمدة ومسارات خاصة لكابلات الاتصالات

لقاء يناقش تطوير قطاع الاتصالات وتحسين جودة خدماته

كتب - حمد الكلباني

عقدت هيئة تنظيم الاتصالات أمس لقاءً حواريًا ضمّ ممثلين عن الهيئة وعددًا من المنتفعين من مختلف الجهات، في فندق موڤنبيك مسقط، وتطرق اللقاء إلى مناقشة مجموعة من القضايا المتعلقة بقطاع الاتصالات، ويأتي هذا اللقاء في إطار حرص الهيئة على تعزيز التواصل مع المنتفعين وتبادل الآراء حول الخدمات المقدمة بما يسهم في تطوير قطاع الاتصالات وتحسين جودة خدماته.

كما تناول اللقاء عرض جهود الهيئة لتحسين جودة خدمات الاتصالات، بما في ذلك إيقاف خدمات الجيل الثالث واستبدالها بتقنيات الجيلين الرابع والخامس، وذلك لمواكبة التطورات التكنولوجية وتعزيز تجربة المستخدمين، وتم نقل مشتركي خدمات الإنترنت من الشبكات ذات السرعات المنخفضة إلى شبكات الألياف البصرية وتقنية الجيل الخامس، مما يمنحهم سرعات أعلى وجودة محسنة، كما سلّط اللقاء الضوء على أهمية التوصيلات الداخلية للمباني والمعايير المتعلقة بالأجهزة والكوابل المستخدمة لضمان جودة الخدمة.

وتطرق اللقاء أيضًا إلى مناقشة قضية الرسائل الاقتحامية والاحتيالية، حيث أكّدت هيئة تنظيم الاتصالات على جهودها الملموسة في الحد من الاحتيال الإلكتروني بالتعاون مع المرخصين، من خلال تشكيل فريق عمل مشترك بين الهيئة والمرخص لهم لمتابعة الحالات الاحتيالية وتقديم حلول فعّالة لمكافحتها، كما قامت الهيئة بتوجيه المرخص لهم بتطبيق إجراءات وحلول تقنية للحد من هذه الظاهرة، وأطلقت حملات توعوية تستهدف تعزيز وعي المجتمع بمخاطر الاحتيال الإلكتروني وكيفية تجنبه.

وفيما يتعلق بحماية الأطفال من إدمان الشاشات الإلكترونية، أوضحت الهيئة أن ٨٦٪ من الأطفال في سلطنة عُمان يستخدمون الإنترنت، مما دفعها إلى إطلاق عدة مبادرات تهدف إلى توعية الأطفال وأسرهم حول الاستخدام الآمن للتكنولوجيا، من بينها الحملة الوطنية لتوعية الأطفال بالاستخدام الآمن لوسائل وخدمات الاتصالات، وقامت الهيئة بتخصيص قسم خاص في لائحة حقوق المنتفعين يركز على حماية الأطفال الذين يستخدمون خدمات الاتصالات.

وكشفت الهيئة خلال اللقاء أن عدد الشكاوى التي تلقتها شركات الاتصالات خلال آخر أربع سنوات بلغ نحو مليوني شكوى متعلقة بجودة الخدمات والفوترة والعروض الترويجية، إلى جانب شكاوى الأرقام، كما سُجّلت ٣٩٨ شكوى متعلقة بالنطاق العريض خلال النصف الأول من العام الجاري، وأوضحت الهيئة أن أكثر العوامل المؤثرة على جودة الخدمات المنزلية تمثلت في شكاوى التوصيلات الداخلية بنسبة ٧٠٪، و٣٠٪ شكاوى تتعلق بشركات الاتصالات.

واستعرضت الهيئة التحديات التي تؤثر على التوصيلات الداخلية في المباني، ومنها استخدام كوابل نحاسية ذات جودة منخفضة، بالإضافة إلى عدم وجود مسارات خاصة لكابلات الاتصالات في المنزل، وعدم توزيع مقويات الشبكة اللاسلكية بشكل مناسب، إلى جانب استخدام أجهزة شبكات لاسلكية ذات جودة منخفضة، ودعت الهيئة إلى تجويد خدمات الإنترنت المنزلي من خلال استخدام مواد وأجهزة معتمدة ومسارات خاصة لكابلات الاتصالات، كما ناشدت بضرورة وجود قناة لتوصيل كابل الألياف البصرية والتعامل مع الشركات المصرحة، وتوفير غرفة اتصالات أو صندوق توزيع رئيسي في كل مبنى.

وخلال اللقاء، أتيحت الفرصة للهيئة للحوار والتفاعل مع المنتفعين، في إطار تعزيز الشراكة مع أصحاب المصلحة والعمل على تطوير قطاع الاتصالات في سلطنة عُمان، ويهدف هذا التوجه إلى تلبية تطلعات المنتفعين وتحسين جودة الخدمات المقدمة لهم.

■ اللقاء ناقش قضية الرسائل الاقتحامية والاحتيالية

«تصوير: هدى البحرية»

«النقل والاتصالات» تطلق مبادرة سفراء المحافظات للتحول الرقمي

العُمانية: أطلقت وزارة النقل والاتصالات وتقنية المعلومات ممثلة في البرنامج الوطني للتحول الرقمي «تحول» أمس مبادرة سفراء المحافظات للتحول الرقمي.

يأتي ذلك بهدف الاستفادة من النخبة والكفاءات الوطنية والتقنيين والمحترفين والنشطاء ممن لديهم الشغف والمهارات في المجالات المعرفية للتحول الرقمي في جميع محافظات سلطنة عُمان.

وتسعى المبادرة إلى زيادة وعي واستخدام المجتمع للخدمات والحلول الرقمية الذكية والمتقدمة وتعزيز التحول نحو الحياة الرقمية كأفضل ممارسة للحصول على الخدمات الحكومية، مما يسهم في رفع مستوى الرضا والقبول بين المواطنين.

وأوضح المهندس عبدالعزيز بن عبدالرحمن الخروصي، مدير عام التحول الرقمي وتمكين القطاعات بوزارة النقل والاتصالات وتقنية المعلومات أن المبادرة تركز على تعزيز الوعي ونشر المعرفة حول التحول الرقمي وتعريف المجتمع بالخدمات الرقمية المتاحة ودورها في تحسين جودة الحياة وتبسيط الإجراءات الحكومية.

كما تهدف إلى تسليط الضوء على أحدث التقنيات المستخدمة في هذا المجال، وتمكين أفراد المجتمع من تطوير مهاراتهم العملية لاستخدام الأدوات الرقمية الحديثة كالتصديق الإلكتروني والتوقيع الإلكتروني والدفع الإلكتروني واستخدام التطبيقات الذكية وتقنيات الذكاء الاصطناعي وغيرها من الأدوات الرقمية.

وأشار إلى أنه يتم توزيع السفراء في هذه المبادرة على ثلاثة مستويات رئيسة هي: المستوى الأول «المبادر» والمستوى الثاني «المتقدم» والمستوى الثالث «المختص»، موضحًا أن عملية اختيار سفراء المحافظات للتحول الرقمي تتضمن مجموعة من المعايير لضمان اختيار الكفاءات المؤهلة للمشاركة في تحقيق أهداف المبادرة. يُذكر أن برنامج «تحول» يتبع نهج التشارك المؤسسي والمجتمعي كأساس لتنفيذ المبادرات وذلك لضمان إشراك كافة مؤسسات القطاع الحكومي وأفراد المجتمع لتحقيق الانتقال من مستوى التعامل إلى مستوى التكامل في كفاءة الأداء وزيادة استخدام الخدمات الرقمية.

إلى ذلك، نظّمت وزارة النقل والاتصالات وتقنية المعلومات أمس حلقة تعريفية حول البرنامج الوطني للاقتصاد الرقمي في محافظة الظاهرة ضمن جهودها المستمرة لتعزيز التحول الرقمي ودعم الاقتصاد الوطني، بالتعاون مع البنك المركزي العُماني، ووزارة التجارة والصناعة وترويج الاستثمار، وهيئة تنظيم الاتصالات، ومكتب محافظ الظاهرة.

استهدفت الجولة مختلف موظفي الوحدات الحكومية وأفراد المجتمع والطلبة، لرفع الوعي بأهمية الاقتصاد الرقمي، وتنظيم التجارة الإلكترونية، وتطوير البنية الأساسية الرقمية.

لائحة تنظيمية جديدة لتعزيز خدمات الحوسبة السحابية ومراكز البيانات

كتبت - مي الغدانية

حددت لائحة تنظيم خدمات الحوسبة السحابية ومراكز البيانات شروط التصريح وإجراءاتها والتي تتضمن أن يكون مقدم الطلب شخصًا اعتباريًا، وأن يكون السجل التجاري لمقدم الطلب مقتصرًا على نشاط تقديم خدمات الاتصالات وتقنية المعلومات أو أي خدمات ذات علاقة، وسداد الرسوم المالية التي تتراوح بين ١٠٠ و١٠٠٠ ريال عُماني.

وحسب اللائحة، يقدّم طلب الحصول على التصريح إلى هيئة تنظيم الاتصالات مرفقًا به كافة البيانات والمستندات، وتقوم الهيئة بدراسة الطلب والبت فيه خلال مدة لا تتجاوز ٣٠ يوم عمل من تاريخ استيفائه كافة المستندات والبيانات، على أن تكون مدة التصريح ٣ أعوام ويتجدد تلقائيًا إذا لم يطلب المصرح له إلغاءه قبل تاريخ انتهائه.

وأجازت لائحة تنظيم خدمات الحوسبة السحابية ومراكز البيانات للهيئة أن تمنح مهلة شهر واحد من تاريخ تجديد التصريح لسداد الرسم، وفي حالة عدم السداد فإنه يتم تحصيل غرامة مقدارها ٦٪ من قيمة الرسم المقرر عن كل شهر تأخير وبحد أقصى ٣ أشهر، ويعد التصريح مُلغًى في حال عدم سداد الرسوم والغرامات خلال المدة المحددة.

وحظرت اللائحة على المصرح له إجراء أي تصرف على الشكل القانوني له سواء بالبيع أو الاندماج أو الاستحواذ أو التنازل إلا بعد الحصول على موافقة مسبقة من الهيئة.

وصنفت اللائحة مقدمي خدمات الحوسبة السحابية إلى عدد من التصنيفات وهي: مقدم خدمة الحوسبة السحابية الرئيس الذي يقدم خدمات الحوسبة السحابية للجميع، ومجمع خدمة الحوسبة السحابية الذي يُعنى بتجميع ودمج خدمات الحوسبة السحابية في باقة واحدة أو أكثر وتقديمها لمشتركي الحوسبة السحابية، ومقدم إعادة بيع خدمة الحوسبة السحابية الذي يقوم بإعادة بيع منتجات وخدمات الحوسبة السحابية من موفر خدمة حوسبة سحابية رئيس أو دمج هذه الخدمات في باقة واحدة وإعادة بيعها، ووكيل خدمة الحوسبة السحابية وهو الذي يتصرف كوسيط بين مقدم خدمة حوسبة سحابية واحد أو أكثر ومشتركي الحوسبة السحابية.

وحددت اللائحة مستوى أمن المعلومات لمحتوى المشترك لـ٤ مستويات، تبدأ من المستوى الأول للمحتوى غير الحساس مثل البيانات المفتوحة إلى المستوى الرابع للمحتوى ذي درجة عالية من الحساسية والسرية مثل محتوى مؤسسات القطاع المالي والمصرفي، وأجازت اللائحة للمشترك أن يطلب مستوى أعلى لأمن المعلومات، كما يجوز له تقليل المستوى شريطة موافقة الهيئة، وأوجبت على مقدم خدمات الحوسبة السحابية معالجة محتوى المشترك وفقًا لمراكز البيانات.

وأوجبت اللائحة على مقدم خدمات الحوسبة السحابية إخطار مشتركيه خلال مدة لا تتجاوز ٧٢ ساعة بأي انتهاك لأمن المعلومات، أو تسريب للبيانات من شأنه التأثير على محتوى المشترك، أو بياناته أو أي من الخدمات المقدمة.

كما أوجبت اللائحة على مقدم خدمات الحوسبة السحابية إخطار الهيئة خلال مدة لا تتجاوز ١٢ ساعة عن أي حادث أو خلل فني يؤثر على الخدمات المقدمة، وإبلاغ الهيئة ومركز الدفاع الإلكتروني خلال المدة ذاتها بأي اختراق أمني أو تسريب للبيانات إذا كان من شأنه التأثير على أي محتوى للمشترك من مستوى أمن المعلومات الثالث أو الرابع، ومحتوى أو بيانات تتجاوز نسبة ٣٠٪ من إجمالي المشتركين، وفئة كبيرة من الأشخاص في سلطنة عُمان المعتمدين على الخدمة أو أكثر من الخدمات المتأثرة بالاختراق الأمني أو تسريب البيانات.

وحظرت اللائحة على مقدم خدمات الحوسبة السحابية نقل أي محتوى للمشترك الذي يتمتع بمستوى أمن المعلومات من المستوى الثالث والرابع إلى خارج سلطنة عُمان، ونقل أي محتوى للمشترك الذي يتمتع بمستوى أمن المعلومات من المستوى الأول والثاني إلى خارج سلطنة عُمان إلا بعد إخطار المشترك، والحصول على موافقته المسبقة في حال وجود تأثير محتمل على المحتوى.

وأوضحت اللائحة أن إنشاء منطقة الاستضافة الدولية في مركز البيانات يأتي لتمكين المشترك من تخزين البيانات وتجميع المحتوى وتفصيله، وتبادل حركة البيانات الموجهة إلى دول أخرى، وتزويد زبائن الشركات متعددة الجنسيات بخدمة تجميع الاتصالات في كيان واحد، والربط المتبادل بين موقعين في حدود مركز البيانات لغرض نقل المحتوى المجمع والمفصل والمؤهل ليكون خدمة عبور.

كما حظرت اللائحة على مقدم خدمات مراكز البيانات المتضمنة منطقة استضافة دولية نقل حركة الاتصالات لأي مشترك في منطقة الاستضافة الدولية إلى خارج المنطقة أو العكس، وحركة الاتصالات فيما بين المشتركين في منطقة الاستضافة الدولية، وحركة الاتصالات بين المشتركين في منطقة الاستضافة الدولية والمحلية إلا من خلال المرخص له في تقديم خدمات الاتصالات العامة الثابتة.

وأجازت للمشترك في مركز البيانات المتضمن منطقة استضافة دولية الاحتفاظ بملكية أجهزته المثبتة في المنطقة.

وتضمنت اللائحة التزامات مقدم الخدمة، منها: الحصول على اعتماد من وزارة النقل والاتصالات وتقنية المعلومات قبل تقديم خدمة الحوسبة السحابية، وتوفير خدمات النفاذ بأسعار عادلة وغير تمييزية لأي مقدم خدمة، وتوفير النفاذ المفتوح لأي مرخص ومعاملة المرخص لهم بشكل عادل وغير تمييزي، وألا يتجاوز عدد العمال غير العمانيين العاملين في المهن الإدارية والفنية النسب التي حددتها اللائحة، وتقديم معلومات واضحة وشفافة للمشترك، ويخطر مشتركيه بمستوى الإنجاز الفعالي لأي متطلبات تتعلق باتفاقية مستوى الخدمة كل ١٢ شهرًا أو كلما طلب المشترك.

وتضمنت لائحة تنظيم خدمات الحوسبة السحابية ومراكز البيانات الجزاءات الإدارية التي تطال المخالفين لأحكامها والتي يجوز للهيئة اتخاذها بحسب جسامة المخالفة والتي تشمل الإنذار، ووقف التصريح، وفرض غرامة مالية وفقًا لأحكام قانون تنظيم الاتصالات، وإلغاء التصريح.

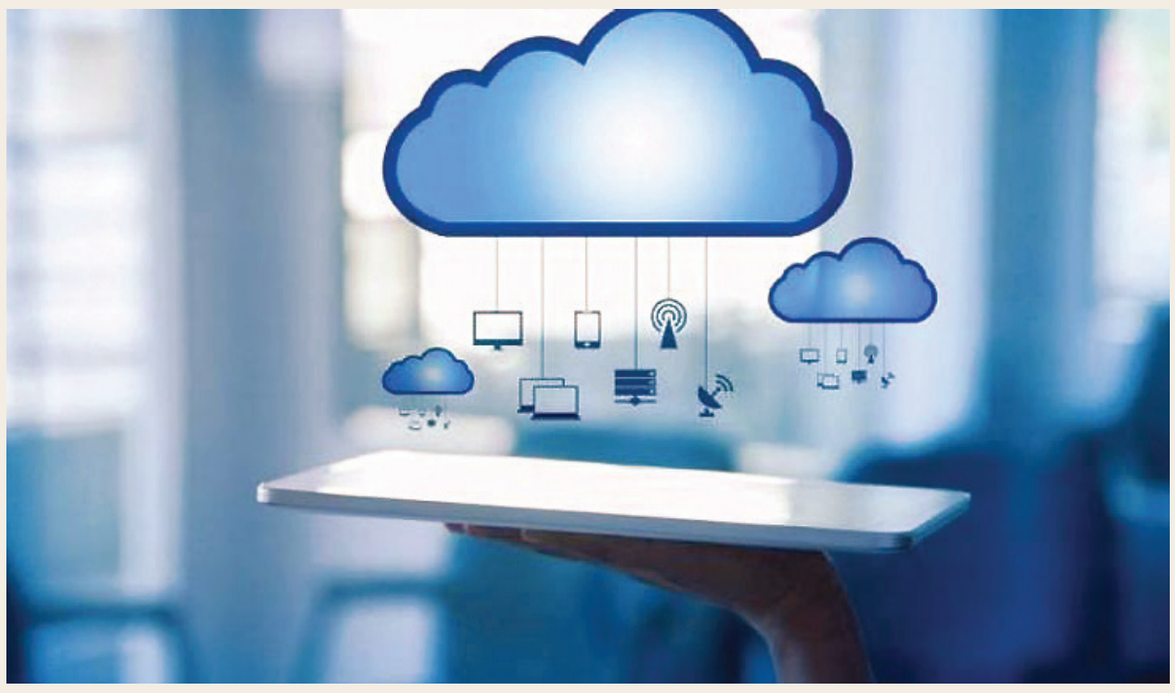

مزرعة عبري العضوية تحصل على شهادة «إيكوسيرت» الدولية

العُمانية: حقّقت المزرعة العضوية بولاية عبري في محافظة الظاهرة إنجازًا نوعيًا بحصولها على شهادة الزراعة العضوية الدولية المتقدمة «Ecocert»، مما يجعلها أكبر مزرعة نخيل عضوية معتمدة في سلطنة عُمان.

وتُعد المزرعة التابعة لشركة تنمية نخيل عُمان من المشروعات الرائدة في سلطنة عُمان التي تُسهم في تحقيق مردود غذائي واقتصادي، وتحقيق نقلة نوعية في قطاع النخيل من خلال تطبيق أحدث التقنيات والمستجدات العلمية في القطاع الزراعي بما يُسهم في زيادة إنتاجية التمور العُمانية وقدرتها على المنافسة في الأسواق العالمية.

وفي هذا السياق، يقول المهندس مسعود بن سعيد الهنائي، اختصاصي أول للعمليات الزراعية بشركة تنمية نخيل عُمان: إنّ المزرعة العضوية تمكنت من نيل شهادة Ecocert لبرنامجين، ما يتيح بيع منتجات الشركة في الأسواق الأمريكية وكذلك في أسواق الاتحاد الأوروبي، مبيّنًا أن هذا الاعتراف الدولي يعزز التزام الشركة الراسخ بالممارسات العضوية، ويؤكّد مكانتها الرائدة في هذا المجال. وأضاف: إن المزرعة العضوية في ولاية عبري تضم ٣٥ ألفًا من أشجار نخيل التمر من أصناف (الفرض، الخلاص، الفحول، المجدول) على مساحة إجمالية تقدّر بـ٤,٨ مليون متر مربع، مشيرًا إلى سعي الشركة للتوسّع في زراعة النخيل ليصل إجمالي أعدادها إلى ٥٠ ألفًا من أصناف التمر المرغوبة في الأسواق العالمية. وأشار إلى أن أساليب وطرق الرّي في المزرعة العضوية باستخدام أحدث التقنيات لتعزيز الإنتاجية ورفع كفاءة الإنتاج تشمل أنظمة ريّ متكاملة، وذاتية التشغيل مرتبطة بمستشعرات قياسية تضمن حصول النبات على كمية مناسبة من المياه دون هدر، مؤكّدًا حرص الشركة على تحقيق الاستدامة عن طريق الاستغلال الأمثل للموارد الطبيعية من المياه والتربة. وتستخدم المزرعة العضوية في محافظة الظاهرة كل ما هو عضوي بعيدًا عن استخدام الأسمدة والمبيدات الكيميائية أو التعديلات الوراثية للنباتات، مما يجعل إنتاج المزرعة أكثر جودة وإقبالًا من قبل المستهلكين. يُذكر أن سلطنة عُمانَ تسعى إلى الاهتمام بأشجار النخيل عبر إنشاء مزارع حديثة مخصصة لزراعة وإنتاج التمور في مختلف المحافظات، بهدف تعزيز التنمية الزراعية والاقتصادية والبيئية والغذائية والأمن الغذائي فضلًا عن استغلال الفرص الاستثمارية الواعدة في هذا القطاع الحيوي.

اليوم .. بدء اللقاء المصرفي الإسلامي الأول

العُمانية: تبدأ اليوم أعمال اللقاء المصرفي الإسلامي ٢٠٢٤ تحت شعار «المعاملات المالية الإسلامية والاستقرار الاقتصادي»، برعاية معالي عبدالسلام بن محمد المرشدي رئيس جهاز الاستثمار العُماني.

ويهدف اللقاء إلى تقييم التجربة المصرفية الإسلامية في سلطنة عُمان في ضوء المؤشرات الكلية للاقتصاد الوطني، وربط مستهدفات القطاع ومؤشرات أدائه بالأولويات الوطنية والتوجهات الاستراتيجية لـ«رؤية عُمان ٢٠٤٠»، واستعراض عوامل الاستقرار النقدي في ظل الخدمات المصرفية الإسلامية الحالية، ودور المصارف الإسلامية في تحقيق استقرار الودائع.

ويتضمن اللقاء العديد من أوراق العمل والجلسات النقاشية حول المعاملات المالية الإسلامية في سلطنة عُمان، والمعايير الشرعية لهيئة المحاسبة والمراجعة للمؤسسات المالية الإسلامية «أيوفي».

وسيتم خلال اللقاء إعلان الفائزين بالنسخة الأولى من جوائز التميز في المالية الإسلامية (ثمار)، والتي تضمُّ ٨ فئات رئيسة هي: فئة أفضل بنك إسلامي، وفئة أفضل نافذة مصرفية إسلامية، وفئة أفضل استثمار متوافق مع الشريعة، وفئة أفضل شركات التمويل والتأمين التكافلي، وفئة أفضل شخصية مصرفية إسلامية (رئيس تنفيذي/ مدير عام)، وفئة التحول الرقمي، وفئة الاستدامة، وفئة الشركات الناشئة.

حملة موسعة لمكافحة سوسة النخيل الحمراء بمحافظة مسندم

بخاء - أحمد بن خليفة الشحي

اختتمت بمحافظة مسندم أعمال الحملة الموسعة الثالثة لمكافحة حشرة سوسة النخيل الحمراء التي نفذتها وزارة الثروة الزراعية والسمكية وموارد المياه ممثلة بدائرة الثروة الزراعية والسمكية وموارد المياه بولاية مدحاء وذلك ضمن برنامج الإدارة المتكاملة لمكافحة حشرة سوسة النخيل الحمراء حيث تمت إقامة محاضرة عن (طرق الوقاية من الآفة) بحضور عدد من المشاركين في الحملة، وتضمنت المحاضرة التعريف بهذه الحشرة باعتبارها آفة خطيرة تهدد أشجار النخيل والعوامل التي تؤدي إلى انتشارها، وتخلل الندوة عرض مرئي يوضح خطورة هذه الحشرة وكيفية مكافحتها والوقاية منها، وشملت الحملة ٥ قرى بولاية مدحاء، هي: (الحارة - العارضية - صهناء - سعد - حجر بني حميد)، وتم خلال الحملة مسح أكثر من ٩٠٠٠ نخلة بمساحة ١٢٧ فدانًا وعلاج ٤٥ نخلة وإزالة ٨ نخلات، كما تم تنفيذ عدد من البرامج التوعوية خلال الحملة منها إقامة محاضرات للمزارعين وعمال المزارع بمواقع المسح، وكذلك تقديم محاضرات للمشاركين وطلبة المدارس للتعريف بخطورة الحشرة وطرق العناية بالنخلة وآلية المكافحة المتبعة، وخلال الحملة عملت الفرق الميدانية التي يبلغ عددها ٥ فرق وشارك فيها أكثر من ٥٠ مشاركًا بشكل يومي لمدة ١٠ أيام من موظفي الدوائر الحكومية والفرق الأهلية والمزارعين وعمال المزارع على رصد الأعراض وإجراء التدابير الوقائية والمكافحة الفورية سواء عن طريق علاج أشجار النخيل المصابة أو إزالة أشجار النخيل شديدة الإصابة.

وفي ولاية بخاء نفذت دائرة الثروة الزراعية والسمكية وموارد المياه ببخاء محاضرة توعوية بعنوان (برنامج حملة مكافحة حشرة سوسة النخيل الحمراء).

يسهم في تطوير الموردين المحليين ويوظف التقنيات الجديدة لتحقيق الاستدامة

«المحتوى المحلي» يحفز الاقتصاد الوطني ويرفع كفاءة المشروعات

كتب:
نوح المعمري

مكّن المحتوى المحلي في سلطنة عُمان فاعليات الشركات العُمانية في تحقيق العوائد التي تسهم في تحفيز الاقتصاد الوطني، بما يتماشى مع «رؤية عُمان ٢٠٤٠»، وتضافرت جهود جميع الجهات لرفع القيمة المحلية المضافة مع إعطاء التسهيلات والامتيازات لتحقيق معدلات جيدة في رفع مستويات القيمة المحلية المضافة بما يضمن نمو المؤسسات العمانية ويعزز رفع الإنتاجية لتحقيق نسب عالية من التعمين، وتوفير فرص عمل للمواطنين.

«عُمان» استطلعت عددًا من المسؤولين في الجهات الحكومية الأعلى مبادرة في تحقيق القيمة المحلية المضافة؛ لتسليط الضوء على استفادة المؤسسات الصغيرة والمتوسطة من القيمة المحلية المضافة، والإسهام في تطوير الموردين المحليين، مع الاستفادة من التقنيات الجديدة لتحقيق استثمارات أكثر استدامة.

بدر المعمري:

«المكتب الوطني» يسهم في رفع كفاءة المشروعات بما يتماشى مع «رؤية عُمان 2040»

غالب الهنائي:

القائمة الإلزامية للمنتجات الوطنية توجد تنافسية إيجابية بين الشركات

مازن السيابي:

الإستراتيجية الصناعية 2040 تهدف إلى بناء قطاع صناعي مستدام وقادر على المنافسة

محمد الرواحي:

إنفاق الشركات التابعة لجهاز الاستثمار على القائمة الإلزامية يفوق 42 مليون ريال العام الماضي

محمد العمري:

مشروعات ومبادرات تجسد جهود «الطاقة والمعادن» في المحتوى المحلي

وقال سعادة المهندس بدر بن سالم المعمري الأمين العام لمجلس المناقصات: إن المحتوى المحلي يسهم بشكل فعّال في تحريك دوران عجلة القطاعات الاقتصادية داخل سلطنة عُمان مما يعزز كفاءتها ويرفع من الناتج المحلي الإجمالي.

وشرعت الأمانة العامة لمجلس المناقصات ممثلة بالمديرية العامة للمحتوى المحلي برفع الوعي بأهمية المحتوى المحلي في الجهات الحكومية والمجتمع العماني، لينعكس إيجابًا على تقديم العديد من المبادرات التي من شأنها رفع كفاءة القطاعات الاقتصادية وتحسين الميزان التجاري من خلال إحلال الواردات، وارتفاع قيمة الاستثمار المباشر، والإسهام في توطين الصناعات، بالإضافة إلى إيجاد وظائف وارتفاع نسب التعمين في مختلف القطاعات، مع تحقيق ارتفاع قيمة الاستثمار المباشر للإسهام في توطين الصناعات المختلفة في سلطنة عمان.

وأضاف سعادة المهندس: يأتي تأسيس مكتب وطني للمحتوى المحلي لرفع كفاءة تنفيذ المشروعات في مختلف القطاعات، وتحقيق العوائد الوطنية التي تسهم في تحفيز الاقتصاد الوطني، بما يتماشى مع «رؤية عُمان ٢٠٤٠»، وذلك عبر تقديم السياسات الوطنية والإستراتيجيات المتعلقة بالمحتوى المحلي بالتعاون مع الجهات المعنية، ووضع الخطط والبرامج والحوافز ذات الصلة بتطوير المحتوى المحلي، والتعاون والعمل مع مختلف القطاعات والمشرّعين لوضع التشريعات والقوانين الممكنة، بالإضافة إلى إعداد الدراسات التحليلية للسوق لإيجاد الفرص المتعلقة بالمحتوى المحلي وإيجاد الفجوات والممكنات لتعظيم المحتوى المحلي.

وأوضح الأمين العام لمجلس المناقصات، أن المكتب سيعمل على إنشاء قاعدة بيانات موحدة وشاملة تتيح اتخاذ القرارات الإستراتيجية ووضع آليات ومعايير ومؤشرات لقياس كفاءة المحتوى المحلي الوطني في تحقيق الأهداف التنموية والمالية، والإسهام في إيجاد فرص للمؤسسات الصغيرة والمتوسطة والشركات المحلية بما يعزز تنافسيتها ودورها في الاقتصاد الوطني.

الاستفادة من التقنيات

وأشار المهندس غالب الهنائي مدير عام المحتوى المحلي بالأمانة العامة لمجلس المناقصات إلى أن المديرية العامة للمحتوى المحلي بالأمانة العامة لمجلس المناقصات تسعى لتحقيق عدد من الأهداف منها إيجاد وتطوير فرص القيمة المحلية المضافة وتعزيز كفاءة التنفيذ، مع تعزيز استفادة المؤسسات الصغيرة والمتوسطة من الإنفاق الحكومي، والإسهام في تطوير الموردين المحليين، مع الاستفادة من التقنيات الحديثة لتحقيق استثمارات أكثر استدامة، كما تسعى إلى الإسهام في توفير فرص عمل للمواطنين وتعزيز قدراتهم، لا سيما من خلال المشروعات التنموية، وبناء القدرات، والإسهام في جذب الاستثمارات، مع نشر ثقافة وأهمية المحتوى المحلي في الجهات الحكومية والمجتمع العُماني.

كما تختص المديرية بوضع السياسات والإستراتيجيات والخطط والبرامج والحوافز ذات الصلة بتطوير الشراء الحكومي الموحد وذلك بالتنسيق مع الجهات الحكومية ذات العلاقة، مع إعداد متطلبات المحتوى المحلي في مشروعات التخصيص والعقود والمشتريات والمناقصات بالتنسيق مع الجهات المعنية بما يكفل امتثال الجهات والالتزام بهذه المتطلبات، تمهيدًا لاتخاذ ما يلزم في شأنها، منها تفعيل دور المؤسسات الصغيرة والمتوسطة في الإسهام في المحتوى المحلي بما يعزز تنافسيتها ودورها في الاقتصاد الوطني ووضع آليات ومعايير ومؤشرات لقياس المحتوى المحلي ومساهمة المشتريات الحكومية في تحقيق الأهداف التنموية والمالية.

مع وضع متطلبات ومستهدفات المحتوى المحلي فيما يخص المشتريات والمشروعات الحكومية وعقودها ومتابعة أداء تلك الجهات في سبيل تحقيق ذلك، ومتابعة أداء تلك الجهات وفقًا للأحكام النظامية ذات الصلة.

والإسهام في إعداد متطلبات المحتوى المحلي في مشروعات التخصيص بالتنسيق مع الجهات المعنية بما يكفل الالتزام بهذه المتطلبات؛ تمهيدًا لاتخاذ ما يلزم بشأنها.

وحول القائمة الإلزامية للمنتجات الوطنية والخدمات، قال الهنائي: تعد القائمة الإلزامية إحدى وسائل تطبيق المحتوى المحلي على مستوى المنتجات المحلية، وتوجد تنافسية إيجابية بين الشركات؛ لاستيفاء شروط المحتوى المحلي، وضمّ منتجاتها فيها؛ للحصول على الدعم من خلال المشتريات الحكومية.

كما تتضمن القائمة السلع والخدمات المحلية التي تنتج داخل البلد، وتدرج المنتجات فيها عند استيفائها شروط محددة مسبقًا، كما تهدف القائمة إلى دعم هذه المنتجات بإلزام الشركات المتناقصة باستخدام المنتجات في المشروع المسند إليها.

كما تسعى الأمانة من خلال تطبيق القائمة الإلزامية لتحقيق عدة أهداف أساسية، وهي: تحفيز الاقتصاد لاقتصاد وطني مستدام، بدعمهم للصناعات المحلية، وتعزيز قيمة المحتوى المحلي، وزيادة تنافسية الصناعات المحلية والكفاءات الوطنية عن طريق التطوير المستمر للمنتجات وتحسين جودتها. وإيجاد فرص استثمارية محلية توفر فرص عمل للمواطنين.

الإستراتيجية الصناعية ٢٠٤٠

وأوضح مازن بن حميد السيابي، المدير العام المساعد للصناعة بوزارة التجارة والصناعة وترويج الاستثمار، أن الوزارة تعزز الاقتصاد الوطني من خلال تقديم مجموعة من البرامج والسياسات التي تهدف إلى زيادة مساهمة المحتوى المحلي في الناتج المحلي الإجمالي.

وتعد هذه البرامج جزءًا لا يتجزأ من الإستراتيجية الصناعية ٢٠٤٠ التي تهدف إلى بناء قطاع صناعي مستدام وقادر على المنافسة، وفي هذا السياق، أتى إنشاء مكتب القيمة المحلية المضافة والمحتوى المحلي بوزارة التجارة والصناعة وترويج الاستثمار، ليصبح المكتب أحد الممكنات الرئيسية لقيادة صنع السياسات وتنفيذ البرامج والإجراءات المرتبطة بتوجهات تعزيز المحتوى المحلي في القطاع الصناعي، وذلك بالتنسيق مع جميع الجهات ذات العلاقة في القطاعين العام والخاص.

وأضاف السيابي: تركز برامج مكتب القيمة المحلية المضافة والمحتوى المحلي على عدة محاور رئيسية، أولها برنامج تعزيز القيمة المحلية المضافة في القطاع الصناعي، ويتم ذلك من خلال تطبيق مبادئ تعزيز عناصر المحتوى المحلي على المشروعات الصناعية، وبناءً الشراكات بين القطاعين العام والخاص، وتعديل الأنظمة والسياسات لتشجيع استخدام المنتجات والخدمات المحلية، ويسعى البرنامج الثاني إلى تمكين المصنعين والموردين المحليين من خلال توفير الحوافز والتدريب اللازمين لتطوير قدراتهم، وتطبيق آليات الحوافز الذكية لدفعهم نحو زيادة إسهامهم في الاقتصاد الوطني، أما المحور الثاني فيركز على تمكين المنتج الصناعي العماني من خلال مجموعة من المبادرات والسياسات التي تهدف إلى زيادة تنافسيته في السوق المحلي والعالمي، ويشمل ذلك منح الأفضلية للمنتج الوطني في المشتريات الحكومية والخاصة، وتوفير الدعم اللوجستي والتسويقي للمنتجات العمانية، وتشجيع الاستثمار في الصناعات التي تتمتع بإمكانات تنافسية عالية.

وأضاف السيابي: يهدف تنفيذ هذه البرامج إلى تحقيق مجموعة من الأهداف الإستراتيجية، من أهمها الاحتفاظ بأكبر قدر ممكن من إنفاق القطاع الصناعي داخل الاقتصاد الوطني، بالإضافة إلى تمكين المصنعين المحليين من تلبية الطلب المحلي المتزايد وزيادة الصادرات، وتقليل الاعتماد على الاستيراد، وبناء اقتصاد متنوع وقادر على مواجهة التحديات العالمية كما تسهم هذه البرامج في تعزيز دور المؤسسات الصغيرة والمتوسطة في الاقتصاد الوطني، وتشجيع الابتكار والبحث والتطوير.

سوق تنافسي مستدام

وقال الدكتور محمد بن ناصر الرواحي، مدير أول البحث والتطوير والابتكار في جهاز الاستثمار العماني: إن الجهاز ممثلًا بالمديرية العامة للقيمة المحلية المضافة، يعمل على تعظيم المحتوى المحلي الذي يتضمن القيمة المحلية المضافة والبحث والتطوير والابتكار والاستثمار الاجتماعي للشركات التابعة للجهاز، مع تحسين وبناء قدرات وإمكانات القوى العاملة العمانية.

كما يتم تعزيز نمو المؤسسات الصغيرة والمتوسطة والعمل على تنظيم عملية البحث والتطوير والابتكار والاستثمار الاجتماعي وذلك للإسهام في تنمية الاقتصاد المحلي، وتطوير سوق تنافسي مستدام للسلع والخدمات.

وأوضح أن الجهاز ركز خلال الفترة الماضية على وضع حوكمة واضحة تنظم جميع الجوانب المتعلقة بالقيمة المحلية المضافة وذلك من خلال إصدار عدة سياسات ومبادئ توجيهية، أبرزها: سياسة الاستثمار الاجتماعي، وسياسة المشتريات والمناقصات، والمبادئ التوجيهية للقيمة المحلية المضافة، والمبادئ التوجيهية للبحث والتطوير والابتكار.

وأضاف الدكتور: إن الجهاز قام بإصدار النسخة الأولى من القائمة الإلزامية التي حوت مجموعة من الخدمات والمنتجات التي يجب شراؤها من السوق المحلي، وتضمنت ١٠٣ منتجات وخدمات، منها ٥١ منتجًا يجب أن يكون حاصلًا على شهادة صنع في عُمان، وبلغت قيمة إنفاق الشركات التابعة للجهاز على الخدمات والمنتجات المدرجة في هذه القائمة الإلزامية ما يزيد على ٤٢ مليون ريال عماني العام الفائت، وتم إصدار النسخة الثانية من القائمة هذا العام بإضافة أكثر من ١٠٠ منتج وخدمة.

وذكر أنه تم اعتماد برنامج تمويلي يصل إلى ٢٥٠ ألف ريال عماني بالتعاون مع هيئة المؤسسات الصغيرة والمتوسطة، وذلك لتمويل المؤسسات الصغيرة والمتوسطة الحاصلة على عقود مع الشركات التابعة للجهاز.

كما تم إطلاق برنامج تطوير الموردين، وهو برنامج مخصص لتطوير قدرات الشركات المحلية وتطوير إمكاناتها في مجالات لا يوجد فيها الكثير من الشركات المحلية. وحول تطوير الموردين، قال الدكتور: إنه مع نهاية العام الفائت تم اعتماد أكثر من ٢٠ مؤسسة صغيرة ومتوسطة في البرنامج ممثلة في قطاعات مختلفة كالغذاء والصناعة وتقنية المعلومات واللوجستيات والملاحة الجوية، كما تم اعتماد أكثر من ٢٥ نطاق عمل لمؤسسات محلية في برنامج تخصيص الأعمال في قطاعات مختلفة كالغذاء واللوجستيات والملاحة الجوية.

وأشار إلى أنه تم البدء بالعمل على برنامج لدراسة سلاسل القيمة لـ٤ قطاعات هي: الأمن الغذائي، وإعادة التدوير، والتقنية، والطاقة وذلك بالتعاون مع أكاديمية الابتكار الصناعي، حيث تهدف الدراسة إلى تقييم وتحليل سلاسل القيمة لتحديد الفرص الصناعية، وذلك باستخدام بيانات سلسلة الإمداد التي تم جمعها من خلال مبادرات متنوعة.

تصنيع أول منصة حفر آبار

وحول جهود وزارة الطاقة والمعادن، قال محمد بن عوض العمري مدير المحتوى المحلي بالوزارة: تجسدت جهود الوزارة في المحتوى المحلي في العديد من المشروعات والمبادرات منذ انطلاق برنامج القيمة المحلية المضافة في قطاع النفط والغاز بالتنسيق والتعاون المتواصل مع مختلف الجهات سواءً في القطاع العام أو الخاص، وفيما يلي أبرز المنجزات التي تم تحقيقها خلال العام الفائت، منها تنفيذ عدد من المشروعات الصناعية مع ضرورة مراعاة الجوانب المتعلقة بالقيمة المحلية المضافة، وفيما يلي ملخص لأبرز هذه المشروعات: التصديق والموافقة على منشأة لتصنيع المواد الكيميائية داخل سلطنة عمان وفقًا للمعايير والمواصفات المطلوبة. بالإضافة إلى تصنيع أول منصة حفر آبار داخل سلطنة عمان والتي تتميز بخصيصة المناولة المأتمتة للأنابيب، حيث تم تصنيعها باستخدام أحدث التقنيات لتوفير عمليات حفر فعالة وآمنة ومستدامة، وكان مدعاة للفخر أن نسبة الكوادر الوطنية التي أسهمت بعملية التصنيع بلغت ٩٢٪. ومن المخطط تصنيع ٤ منصات حفر آبار وتحقيق ما يقارب ٤٠ مليون دولار أمريكي كقيمة محلية في المشروع.

كما تم تطوير الإمكانات والقدرات المحلية في مجال التصنيع الإضافي أو ما يعرف بالطباعة ثلاثية الأبعاد، حيث تهدف هذه المبادرة الواعدة إلى مواكبة تطورات الصناعة المرتبطة بتصنيع قطع الغيار محليًا. وتتضمن المبادرة تقييم ما يقارب ١٥٠ ألف قطعة من قطع الغيار الفريدة لتحديد مدى جدواها وجاذبيتها الاقتصادية.

وأضاف العمري: في إطار الجهود المبذولة الساعية إلى تطوير سلاسل التوريد وتنمية السوق المحلي من خلال الارتقاء بمستوى قدرات الشركات الوطنية من خلال برنامج تنمية الموردين المحليين، تم إسناد عدد من الأعمال لشركات عمانية في مختلف المجالات منها تصنيع أبراج الاتصالات محليًا، وتركيب ألواح الطاقة الشمسية الكهروضوئية، وتصنيع بطانات البولي إثيلين عالية الكثافة، وإعادة الاستفادة من المخلفات غير السامة من عمليات إنتاج النفط والغاز عن طريق استخدام تقنيات حديثة.

وفي ظل حرص الوزارة على توفير وتعزيز فرص عقود للشركات الوطنية بهدف رفع مستوى مساهمتها ودعم استدامتها في السوق المحلي، تم تخصيص ١١ فرصة عقد للشركات العمانية تشمل مجالات متنوعة، منها تصنيع وتزويد براميل النفايات الخطرة، وتقديم خدمات الجيروسكوب (Gyroscopic Services) لعمليات الحفر، وتقديم خدمات التصنيع (Fabrication Services).

وعلى صعيد جهود ودعم الوزارة للمؤسسات الصغيرة والمتوسطة التي من شأنها النهوض بها وتعزيز مشاركتها في قطاع النفط والغاز، تم تحقيق مجمل الإنفاق على المؤسسات الصغيرة والمتوسطة ما يقارب ١٦٪ من إجمالي قيمة المشتريات والمناقصات، وهو ما يعادل حوالي ١,٥ مليار دولار أمريكي.

شركات الاستثمار العمانية تتجه نحو البيع

مؤشر بورصة مسقط يكسب 32.7 نقطة بدعم من كافة القطاعات

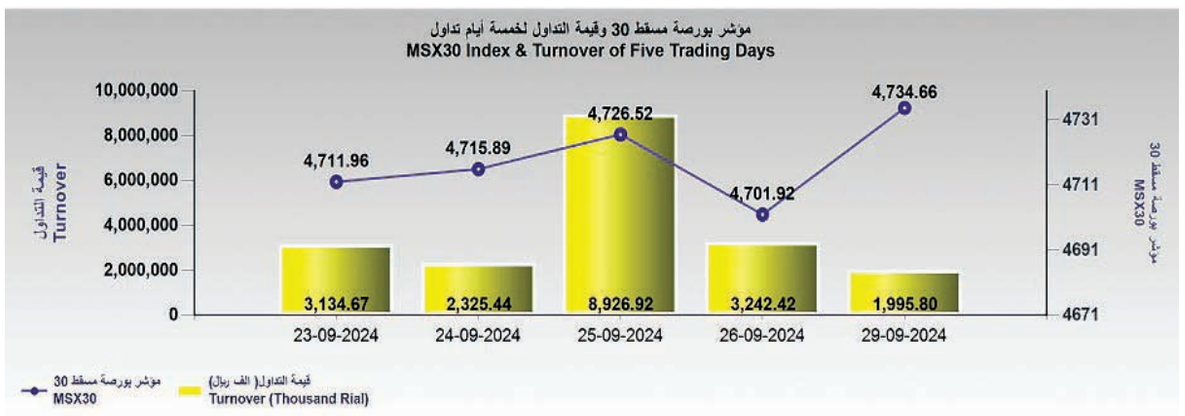

اداء المؤشرات — Indices Performance

Index Name	29-09-2024	26-09-2024	الفرق (نقطة) Var (points)	نسبة التغيير Var%		اسم المؤشر
MSX 30 INDEX	4,734.66	4,701.92	32.74	0.70%	↑	موشر بورصة مسقط 30
FINANCIAL INDEX	7,786.86	7,739.11	47.75	0.62%	↑	موشر القطاع المالي
Industry Index	5,698.10	5,673.87	24.23	0.43%	↑	موشر الصناعة
Services Index	1,824.10	1,813.07	11.02	0.61%	↑	موشر الخدمات
MSX Shariah Index	431.74	427.93	3.81	0.89%	↑	الموشر الشرعي
MSX TR INDEX	6,580.43	6,534.93	45.50	0.70%	↑	موشر العائد الكلي
INDUSTRIAL TR IDX	6,574.25	6,546.29	27.95	0.43%	↑	موشر العائد الكلي للصناعة
SERVICES TR IDX	2,122.62	2,109.79	12.83	0.61%	↑	موشر العائد الكلي للخدمات
FINANCIAL TR IDX	8,846.67	8,792.43	54.25	0.62%	↑	موشر العائد الكلي المالي
FIXED INCOME INDEX	1,069.59	1,069.59	0.00	0.00%	↓	موشر الدخل الثابت

كتبت - مي الغدانية

كسب مؤشر بورصة مسقط في أولى جلسات الأسبوع ٣٢,٧ نقطة، وأغلق عند ٤٧٣٤,٦٦ نقطة، وارتفعت القيمة السوقية بنسبة ٠,١١٦٪ لتبلغ ما يقارب ٢٤,٥٦ مليار ريال عُماني، فيما تراجعت قيمة التداول بنسبة ٣٨,٤٪ لتصل إلى ١,٩٩٦ مليون ريال عُماني.

واكتست جميع القطاعات الرئيسية للبورصة باللون الأخضر، إذ ارتفع المؤشر الشرعي بنسبة ٠,٨٩٪، ومؤشر القطاع المالي بنسبة ٠,٦٢٪، ومؤشر قطاع الخدمات بنسبة ٠,٦١٪، والمؤشر الصناعي بنسبة ٠,٤٣٪.

وتم خلال الجلسة تداول ٤٤ ورقة مالية، صعدت منها ٢١ ورقة مالية، وتراجعت ١١ ورقة مالية، فيما حافظت ١٢ ورقة مالية على مستوياتها السابقة.

وساد توجه نحو البيع بين شركات الاستثمار العُمانية، بينما فضل المستثمرون غير العُمانيين الشراء، وارتفع صافي استثماراتهم إلى ١٨١ ألف ريال عُماني بعد شراء بقيمة ٢٧٦ ألف ريال عُماني وبيع بقيمة ٩٥ ألف ريال عُماني.

وتصدّرت «سندات الصفاء للأغذية» قائمة الأسهم الرابحة بارتفاع سهمها بنسبة ٥,٤٪ ليغلق عند ٣٩٠ بيسة، ثم «بنك ظفار» بنسبة ٥٪ ليغلق سهمه عند ١٦٥ بيسة، و«الكروم العمانية» بنسبة ٤,٢٪ ليغلق سهمها عند ٣,٧ ريال عُماني، و«العمانية المتحدة للتأمين» بنسبة ٤٪ ليغلق سهمها عند ٢٥٠ بيسة.

واستحوذ «بنك مسقط» على ٤٨,٤٪ من قيمة التداول خلال الجلسة، أي ما يعادل ٩٦٦,٧ ألف ريال عُماني، تلته «أوكيو لشبكات الغاز» بنسبة ٩,٣٪ أي ما يعادل ١٨٦,٨ ألف ريال عُماني، و«الأنوار للاستثمارات» بنسبة ٧,٨٪ أي ما يعادل ١٥٧,٥ ألف ريال عُماني، و«أبراج لخدمات الطاقة» بنسبة ٧,٢٪ أي ما يعادل ١٤٤,٧ ألف ريال عُماني.

وفي قائمة الأسهم الأكثر انخفاضًا، تصدّرت «سندات تأجير للتمويل» القائمة بفقدانها ١,٩٪ من قيمتها لتصل إلى ١٠٢ بيسة، تلتها «سندات ظفار لتوليد الكهرباء» التي فقدت ١,٥٪ من قيمتها لتصل إلى ٦٢ بيسة، و«سندات بركاء لتحلية المياه» بنسبة ١,٥٪، و«صندوق عمان العقاري» بنسبة ١,٥٪، و«عمان والإمارات القابضة» بنسبة ١,٣٪.

تنظيم لقاء تعريفي في محافظة ظفار

اليوم .. بدء الاكتتاب في أسهم أوكيو للاستكشاف والإنتاج

اللقاء بمحافظة ظفار يستعرض أهداف الاكتتاب وآلياته

«تصوير: حامد الكثيري»

كتب - بخيت الشحري والعمانية :

يبدأ اليوم الاكتتابُ في ملياري سهم المطروحة من شركة «أوكيو للاستكشاف والإنتاج» ويستمر حتى التاسع من أكتوبر القادم للأفراد والعاشر من الشهر ذاته للمؤسسات داخل سلطنة عُمان وخارجها.

وقال المهندس أحمد بن سعيد الأزكوي الرئيس التنفيذي لشركة «أوكيو للاستكشاف والإنتاج»: إن كل الاستعدادات لبدء الاكتتاب تمضي كما خُطّط لها لتدخل الشركة مرحلة جديدة من مسيرتها في مجالات الاستكشاف والإنتاج للإسهام في التنمية الاقتصادية للبلاد وفتح آفاق أوسع للمزيد من الاستثمار في مجالات الاستكشاف والإنتاج.

ويُعدّ هذا الاكتتاب الأكبر في تاريخ سلطنة عُمان، وأول اكتتاب في قطاع الاستكشاف والإنتاج بعد نجاح اكتتابين سابقين لشركة أبراج لخدمات الطاقة وأوكيو لشبكات الغاز.

وتمثل الأسهم المطروحة ٢٥ بالمائة من أسهم أوكيو للاستكشاف والإنتاج مقسمة على ثلاث فئات رئيسة، الأولى وهي فئة المؤسسات ٨٠٠ مليون سهم تُعادل ٤٠ بالمائة من الأسهم المطروحة للاكتتاب وبسعر بين ٣٧٠ و٣٩٠ بيسة للسهم الواحد، أما الفئة الثانية فئة الأفراد، فتم تخصيص ٨٠٠ مليون سهم أي ما يعادل ٤٠ بالمائة من أسهم الطرح، وتم تقسيم هذه الفئة إلى شريحتين بالتساوي تمثلتا في شريحة فئة كبار المستثمرين الأفراد وشريحة صغار المستثمرين الأفراد، وذلك بتخصيص ٤٠٠ مليون سهم لكل منهما.

وسيتيح اكتتاب صغار المستثمرين من الأفراد، الاكتتاب من ٥٠٠ سهم كحد أدنى إلى ٢٨٥٠٠ سهم كحد أقصى، أما الفئة الثانية من فئة كبار المستثمرين الأفراد، فهي ستُكتتب من ٢٨٥٠٠ سهم كحد أدنى دون تحديد حدٍّ أقصى للاكتتاب.

أما الفئة الثالثة، فهي فئة المستثمرين الرئيسين، فقد التزمت بالاكتتاب بـ٤٠٠ مليون سهم، أي بنسبة ٢٠ بالمائة من الأسهم المطروحة للاكتتاب. وسيكون سعر السهم للأفراد العُمانيين ٣٥١ بيسة بنسبة خصم تساوي ١٠ بالمائة لتحفيزهم على المشاركة في هذا النوع من الإصدارات وتمكينهم من استغلال الفرص الاستثمارية المتاحة، ويكون لغير العُمانيين بسعر ٣٩٠ بيسة.

ونظّمت شركة «أوكيو للاستكشاف والإنتاج» لقاءً تعريفيًا بالاكتتاب في أسهمها في محافظة ظفار وذلك بمجمع السلطان قابوس الشبابي للثقافة والترفيه بصلالة حضره صاحب السمو السيد مروان بن تركي آل سعيد محافظ ظفار وعدد من المسؤولين والأعيان والمواطنين.

وقال الشيخ نايف بن حامد فاضل رئيس مجلس إدارة الغرفة بمحافظة ظفار: إن الاكتتابات جزء من سياسات التنويع الاقتصادي في سلطنة عُمان تنتهجها الحكومة وهي لتمكين القطاع الخاص من لعب دور محوريّ في التنمية الاقتصادية، والإسهام الفاعل في جذب الاستثمارات الوطنية والأجنبية بما يتواكب مع متطلبات المرحلة القادمة للمزيد من الانفتاح، وأشار إلى أن الاكتتاب في «أوكيو للاستكشاف والإنتاج» يعد من أكبر الاكتتابات التي تشهدها سلطنة عُمان ومن المتوقع أن يلقى إقبالًا كبيرًا؛ نظرًا للمكانة التي تتمتع بها الشركة والأرباح التي تحققها وسوف توزعها في العامين القادمين.

وقدم محمود بن عبدالله الهاشمي الرئيس التنفيذي للعمليات بشركة «أوكيو للاستكشاف والإنتاج» عرضًا عن إمكانات الشركة في عمليات الاستكشاف والإنتاج وقال: إن الشركة تعد واحدة من أكبر الشركات المتخصصة كليًا في مجال الاستكشاف وإنتاج النفط والغاز، وهي المشغل الوحيد المملوك للحكومة بالكامل في أعمال الشق العلوي في سلطنة عُمان.

وتُصنّف الشركة، التي تأسست في عام ٢٠٠٩، كواحدة من أهم ٣ منتجين للنفط والغاز واحدى الشركات التي تمتلك أكبر احتياطي في سلطنة عُمان وأضاف أن الشركة قد شهدت نموًا ملحوظًا، حيث ارتفع متوسط إنتاجها اليومي بمقدار ١٤ ضعفًا تقريبًا منذ تأسيسها، بمعدل ٢٥٠ ألف برميل نفط مكافئ يوميًا على أساس حصة صاحب الامتياز في عام ٢٠٢٣، وفي عام ٢٠٢٣، شكّل إنتاجها الإجمالي ١٤٪ تقريبًا من إجمالي إنتاج سلطنة عُمان من النفط والغاز والمكثفات خلال العام.

كما قدّم جابر بن راشد النعماني الرئيس التنفيذي للمالية في شركة «أوكيو للاستكشاف والإنتاجط عرضًا مرئيًا، أشار فيه إلى أن «أوكيو للاستكشاف والإنتاج» سوف توزع أرباحًا عن كل ثلاثة أشهر ابتداء من الربع الثالث ستوزعه في شهر ديسمبر العام الجاري، والربع الرابع لعام ٢٠٢٤ ستوزعه في مارس ٢٠٢٥م، وقال: إن الشركة تعتزم توزيع ٢٣٠,٧ مليون ريال عُماني سنويًا لعام ٢٠٢٥ وعام ٢٠٢٦م.

وأضاف: إن إستراتيجية الشركة تتمثل في مواصلة الاستثمار وإنتاج المواد الهيدروكربونية والحفاظ على مكانة الشركة وتعزيزها كإحدى أكبر شركات الاستكشاف والإنتاج ومواكبة الطلب على الطاقة منخفضة التكلفة وتقليل الانبعاثات الكربونية في العمليات التشغيلية وتعزيز تحول الطاقة وزيادة إنتاج النفط والغاز من خلال القيام بأعمال الاستكشاف وتحسين الأصول والاستحواذ أو الاستثمار في مناطق الامتياز الجديدة والنمو من خلال الاستفادة من حقوق مشاركة الحكومة، ثم فُتح النقاش للحضور وطُرحت العديد من الأسئلة وردّ عليها بتوضيح العديد من الأهداف التي يحققها وآليات الاكتتاب.

خدمات صحفية

«الوطني العماني» يتعاون مع «باي بايت» لتعزيز قطاع المدفوعات الرقمية

وقّع البنك الوطني العماني على مذكرة تفاهم مع شركة «باي بايت»، التي تعد أحد أبرز مزودي حلول الدفع الرقمي في سلطنة عُمان. تهدف هذه المذكرة إلى توفير حلول دفع مبتكرة وآمنة وموثوقة للأفراد والزبائن التجاريين على حد سواء، حيث تسهم هذه الشراكة في تعزيز قطاع المدفوعات الرقمية في سلطنة عُمان.

وقال الدكتور علي بن سالم الشكيلي، مساعد المدير العام ورئيس الخدمات والقنوات الرقمية في البنك الوطني العماني: «سعداء بالتعاون مع شركة «باي بايت» التي تنسجم رؤيتها مع جهودنا المستمرة نحو تحفيز الابتكار وتحقيق التميز في الخدمات الرقمية والقطاع المصرفي».

وأضاف الشكيلي: «يشكل هذا التعاون فرصة استثنائية للاستفادة من خبرات «باي بايت» في توفير حلول دفع ميسرة وآمنة وعالية الكفاءة لزبائننا، ومن المؤكد أن تسهم هذه الشراكة في ترسيخ مكانتنا الرائدة في قطاع الخدمات المصرفية الرقمية في سلطنة عُمان من خلال تزويد زبائننا بأفضل الخدمات المالية والرقمية».

وتوفر «باي بايت» حلولًا شاملة لخدمات الدفع الرقمية، بما في ذلك نظام الفواتير الرقمية، وبوابة الدفع الإلكتروني، وحلول الدفع برمز الاستجابة السريعة، ومنصة التسوق، حيث يمكن الاستفادة من هذه الخدمات عبر الموقع الإلكتروني لـ«باي بايت» أو التطبيقات المتوفرة على نظامي أبل وأندرويد.

ويسعى البنك الوطني العماني عبر هذه الشراكة إلى تسخير التقنيات المتطورة والخبرات التي تتمتع بها «باي بايت» من أجل تقديم تجارب متميزة للزبائن، إذ يأتي هذا التعاون استكمالا لحرص البنك على توفير حلول مالية مبتكرة تواكب احتياجات الزبائن المتغيرة.

التزام شركة «باي بايت» بالابتكار والشفافية والأمان يجعلها شريكًا مميزًا للبنك الوطني العماني، إذ تسعى الشركة إلى تقديم تجربة دفع أكثر سهولة من خلال دعم الزبائن وسرعة إنجاز المعاملات. مع التركيز على التواصل المفتوح والامتثال التنظيمي، تضمن «باي بايت» أن الحلول التي يتم تطويرها آمنة وموثوقة، مما يوفر راحة البال للتجار والمستهلكين على حد سواء.

ويشار إلى أن البنك الوطني العماني يسعى إلى توظيف التحول الرقمي في خدماته وعملياته، حيث تجسد الشراكة مع باي بايت سعيه الدؤوب لتحقيق هذا الهدف، ومن المتوقع أن يسهم هذا التعاون في تعزيز تبني حلول الدفع الرقمية، مما يساهم في تنمية القطاع المالي في سلطنة عمان.

بنك ظفار يقدم فرصة الاكتتاب لـ«أوكيو للاستكشاف والإنتاج»

أعلن بنك ظفار عن دوره المحوري في تسهيل مشاركة زبائنه في الاكتتاب العام الأولي لشركة أوكيو للاستكشاف والإنتاج.

وكجزء من الطرح، سيقدم البنك خيار تمويل الاكتتاب العام الأولي بنسبة ١:١ لزبائن البنك من الأفراد والشركات، مما يسهل المشاركة في هذا الإنجاز. ويتألف الطرح من إجمالي ملياري سهم (وهو أكبر اكتتاب عام أولي في تاريخ سلطنة عُمان)، وهو ما يمثل ٢٥٪ من إجمالي رأس المال المصدر لشركة أوكيو للاستكشاف والإنتاج. ومن المتوقع أن يجمع الاكتتاب العام الأولي ما يصل إلى ٧٨٠ مليون ريال عماني (أي ما يعادل ٢,٠٢٦ مليار دولار أمريكي) عند أعلى نطاق سعري، مما يرفع قيمة شركة أوكيو للاستكشاف والإنتاج إلى ٣,١٢٠ مليار ريال عماني (أي ما يعادل ٨,١٠٤ مليار دولار أمريكي).

ويمثل الاكتتاب العام الأولي لشركة أوكيو للاستكشاف والإنتاج فرصة استثمارية مهمة، حيث يلتزم بنك ظفار بضمان حصول زبائنه على تجربة مريحة وسهلة للمشاركة في هذا الاكتتاب، كونه يمكن للزبائن التقدم بطلب للاكتتاب العام الأولي لشركة أوكيو للاستكشاف والإنتاج رقميًا من خلال تطبيق بنك ظفار للخدمات المصرفية عبر الهاتف النقال، حيث تتيح هذه المنصة الرقمية إمكانية المشاركة الفورية وببضع خطوات سهلة من أي مكان. من ناحية أخرى، للزبائن الذين يفضلون التعامل وجهاً لوجه، يمكنهم أيضًا زيارة أي من فروع بنك ظفار البالغ عددها ١٣٠ فرعا لتقديم طلب للاكتتاب العام الأولي لشركة أوكيو للاستكشاف والإنتاج من خلال تعبئة نموذج الاكتتاب لشركة مسقط للمقاصة والإيداع الإلكتروني، وسيكون موظفو الفرع متاحين للمساعدة طوال عملية تقديم الطلبات.

ويقدم بنك ظفار خيار تمويل الاكتتاب العام الأولي بنسبة ١:١ عبر تطبيقه للخدمات المصرفية عبر الهاتف النقال، حيث بإمكان الزبائن تقديم طلب الاكتتاب ومتابعة طلبهم مباشرة من خلال التطبيق. علاوةً على ذلك؛ يمكن للزبائن الذهاب مباشرةً إلى أي من فروع بنك ظفار، مما يمنحهم إمكانية تأمين الأموال اللازمة بكل سهولة للاستثمار في الاكتتاب العام الأولي.

تجدر الإشارة إلى أن تمويل الاكتتاب العام الأولي من بنك ظفار متوفرًا بفائدة ٠٪، لأول ١٥ يومًا من تاريخ إدراج الاكتتاب العام، مما يضمن أن يتمكن الزبائن من المشاركة في الاكتتاب العام الأولي لشركة أوكيو للاستكشاف والإنتاج دون تكبد تكاليف مالية إضافية. كما توجد رسوم معالجة رمزية قدرها ٠,٢٥٪ إضافةً إلى ضريبة القيمة المضافة لطلبات الاكتتاب العام الأولي بحد أقصى ١٢٥ ريالا عمانيا إضافةً إلى ضريبة القيمة المضافة، مما يجعلها خيارا فعالا من حيث التكلفة بالنسبة لهم. ينطلق الاكتتاب العام الأولي للأفراد من تاريخ ٣٠ سبتمبر (اليوم) ولغاية ٩ أكتوبر ٢٠٢٤، وللمؤسسات من تاريخ ٣٠ سبتمبر(اليوم) ولغاية ١٠ أكتوبر ٢٠٢٤. وتعكس هذه المبادرة التزام بنك ظفار المستمر بتقديم حلول مالية مبتكرة لتمكين الزبائن من الأفراد والشركات على حد سواء.

الآراء المنشورة في صفحات «الرأي» تعبر عن وجهة نظر كتابها ولا تعبر بالضرورة عن رأي الجريدة
للمشاركة: araa@omandaily.om

رأي عُمان

عُمان.. نموذج للحوار والتسامح في السياسة الخارجية

مثَّلت كلمة سلطنة عمان أمام الدورة التاسعة والسبعين للجمعية العامة للأمم المتحدة التزام البلاد الدائم بقيم الحوار والسلام والتسامح في بناء ركائز سياستها الخارجية، كما أوضحت الكلمة تمسُّك سلطنة عمان القوي بسياسة تعزيز العلاقات المبنية على الاحترام المتبادل والتعاون الإيجابي بين الدول. والعالم في أمسّ الحاجة في هذه اللحظة لَمن يذكّره بقيم الحوار وقيم السلام والتسامح؛ في لحظة تنسى الكثير من الدول هذه القيم ولا تقيم لها أي وزن منتشية بانتصارات مرحلية أو مؤقتة.

وتأكيد مواقف سلطنة عمان الراسخة نحو القضايا العادلة، مثل القضية الفلسطينية، وأمام أكبر تجمّع للمجتمع الدولي يعبِّر عن إيمان سلطنة عمان العميق بأهمية العدالة والسلام باعتبارهما أساسًا لتحقيق الاستقرار الإقليمي والعالمي ليس في العالم العربي فقط ولكن في كل أجزاء العالم الذي يغادره الاستقرار وتسيطر عليه التوترات وغياب اليقين التام حول المستقبل.

إن فهم سلطنة عمان العميق لأبعاد الصراع العربي ومآلاته في ظل المسارات الحالية فرض عليها وهي تلقي كلمتها أمام المجتمع الدولي أن تدعو الجميع، رغم اللحظة الملتبسة التي تمر بها المنطقة، للعمل الجاد والصادق لوقف إطلاق النار في قطاع غزة وفي لبنان الذي يتعرَّض منذ أسبوع لأحد أعنف الهجمات من الاحتلال الإسرائيلي.

ورغم أهمية الرؤية السياسية التي دعت لها سلطنة عمان في كلمتها الأممية نظرا للمشهد السياسي العالمي المشتعل فإن نظرتها -كما جرت العادة- أوسع من مسار يركز على بنية واحدة؛ إنها رؤية واسعة لبناء متكامل؛ لذلك ركزت الكلمة، أيضا، على التنمية الاجتماعية والاقتصادية، مؤكدة التزامها ببرامج الحماية الاجتماعية المتكاملة التي تدعم مختلف فئات المجتمع، ما يعكس التزامها بتحقيق التنمية المستدامة ورفع مستوى المعيشة لمواطنيها. كما أن التركيز على تمكين الشباب كونهم عمادًا للمستقبل يعكس إدراك البلاد لأهمية الاستثمار في رأس المال البشري بوصفه عاملًا رئيسيًا في تحقيق التقدم والازدهار. وفي الحقيقة إن هذا الأمر لا يمكن أن يتحقق إلا في ظل الاستقرار السياسي والاجتماعي وهي القيم التي تدعو لها سلطنة عُمان العالم أجمع.

وأكدت سلطنة عمان للعالم مواجهتها لتحديات التغير المناخي الذي يؤثر في العالم وتتأثر به سلطنة عمان بوضوح، ولذلك جددت التزامها وسعيها لتحقيق الحياد الصفري الكربوني بحلول عام ٢٠٥٠ من خلال مشروعات الطاقة النظيفة والحلول البيئية المبتكرة.

وفي سياق تكامل الرؤية فإن سلطنة عمان أكدت، أيضا، في كلمتها دعمها الكامل للميثاق الجديد الذي خرجت به قمة المستقبل، ما يعكس الالتزام والتعاون الدولي ومواجهة التحديات العالمية بشكل جماعي.

تستحق كلمة سلطنة عُمان، وهي عاكسة لسياستها وقيمها ومبادئها، أن تكون نموذجا يُحتذى به في بناء السياسات الخارجية الدولية وكذلك في التنمية المستدامة، وهذه الرؤية الواضحة التي عبَّرت عنها عُمان متوافقة تماما مع الجانب التطبيقي لسياساتها الداخلية والخارجية الأمر الذي يعطي كلماتها مصادقة أكبر ويعزز من مكانتها على الساحة العالمية ويجعل منها قوة إيجابية تسهم في تحقيق مستقبل أفضل للجميع.

التبرعات الإنسانية بين لوحة البئر وأحلام العِطاش

لا بد من متابعة دقيقة ودائمة لإدارة فرق العمل الإنساني، ثم تقييد وتحديد جمع التبرعات بمعرفة وجهتها فعليا لا نظريا، كما أنه لا بد من نشر الوعي ضمانا لإدارة مثلى تعنى بالعمل الخيري.

حصة البادية

لا يضمحل الخير ولا ينفد من نفوس أهله أبدا، ولا ينبغي ذلك مع تحديات الواقع ومصاعب الحياة، فبالتكافل وحده يمكن للمرء أن يأمن على عدالة الأرض وخير الإنسان ونبل القيم، لكن بعض الشر قد يذهب بكثير من الخير، الجشع والأطماع والانتهازية مصائد ينصبها ضعاف النفوس لما بقي من خير الإنسان وسعيه للتكامل والتكافل، منها استغلال العمل الخيري في كثير من مشاهد الرياء وسعي الأثرياء للرواج وتسويق الذات فيما يخرج عن غاية العمل الخيري الحقيقية لغايات أخر تنأى بالخير عن مقاصده، وبالخيِّرين عن أهدافهم.

من ذلك ما صار مادة يتندر بها بعد إعلان التبرعات الخيالية لأعمال الخير، وتساؤل الفقراء عن عدم وصول أي من سحائب الغيث المُرَجَّى رغم كل دلائله من بروق ورعود، شُبِّه الأمر بلوحة الآبار الإفريقية التي يتبدل فيها اسم المتبرع ليحتفي المتبرع مع الوسيط دون وصول قطرة ماء للعطاش المنتظرين غوثا وغيثا، ما هو إلا مشهد تتم المتاجرة به باستغلال كل منَ عطف وإنسانية المتبرع وحاجة وعطش المتبرع له، ومنها ومن غيرها كثر الحديث حول ضرورة التيقن من وسيط التبرعات الإنسانية ثم التأكد من وصولها فعلا بعيدا عن سذاجة فكرة اللوحة والاسم، وإن لم يكن هذا اليقين والتثبت ممكنا فالأولى اختيار أبواب خير محلية قريبة تضمن وصول الخير لمستحقيه دون استغلال أو نهب ،أو سوء توجيه في أعمال تنافي القيم الإنسانية الساعية للسلام والعدالة والتكافل.

تداولت مؤخرا وسائل الإعلام الغربية خبرا حول فضيحة أطاحت بسمعة عارضة الأزياء نعومي كامبل بوصفها شخص غير مؤتمن، ووجهت لها اتهامات بسرقة الأموال الخاصة بالجمعيات الخيرية، فقد أثبتت التحقيقات أنها كانت تستغل أموال عروض الأزياء التي كانت تنظمها بهدف خيري، للإقامة بأفخم الفنادق، ودفع أجرة الحراس الشخصيين، وغيرها من الأمور، في حين ترسل بعض هذه الأموال كتمويه للجمعيات الخيرية.

كامبل، المولودة في لندن، من نخبة العارضات على مجال الموضة والأزياء منذ تسعينيات القرن الماضي، وأسست في ٢٠٠٥م (فاشن فور ريليف) أو «الموضة من أجل الإغاثة» بهدف جمع أموال لقضايا إنسانية وإغاثة الفقراء، من خلال تقديم عروض أزياء، لكن تلك المؤسسة أزيلت من قائمة الجهات الخيرية في بريطانيا هذا العام، كامبل تعتبر واحدة من أثرى عارضات الأزياء حول العالم حيث تُقدر ثروتها بنحو ٨٠ مليون دولار، ولا تزال حتى اليوم خلف الأضواء في أبرز الأحداث والمناسبات.

حصلت كامبل على وسام فارس في الفنون والآداب من وزارة الثقافة الفرنسية، تقديراً لمسيرتها في مجال الأزياء، ونشاطها في مكافحة التمييز العرقي وتعزيز التعددية بعد سحب الثقة عنها في إدارة المؤسسة الإنسانية !

قضية كامبل ومؤسستها الخيرية ليست أولى قضايا استغلال العمل الإنساني لبلوغ ثروة شخصية أو مآرب غير إنسانية، فقد سبقتها أخواتها سواء عبر مشاهير أو عبر منظمات إنسانية حتى في الأمم المتحدة ذاتها، من ذلك ما حدث عام ٢٠١٣م أثناء الحملة التي قرّرت كيم كارداشيان فيها جمع أموال من خلال بيع ملابس شخصية لها، على موقع «إيباي»، على أن تعود كل الأموال التي تجنيها لضحايا إعصار هايان الذي ضرب الفلبين، جمعت كارداشيان ٤٠٠ ألف دولار في أيام قليلة ليتبيّن أنها تبرّعت بـ ٢٠ ألف دولار فقط منها، فيما جنت حوالي ٣٨٠ ألف دولار من هذا المزاد، ومنها كذلك ما فعله بونو نجم فريق U2 وأحد أشهر النجوم العالميين حين أطلق عام ٢٠٠٢ مبادرة «وان» للقضاء على الجوع في القرن الأفريقي، وبالفعل نتيجة شهرته تمكّن من جمع ١٥ مليون دولار، أما المفاجأة فهي أن كشوفات الضرائب أكدت أنه تبرّع فقط بـ ١٩٠ ألف دولار، ومنها فضيحة عام ٢٠٠٩ م حينما أعلنت المغنية العالمية مادونا حملة جمع ١٥ مليون دولار لبناء مدرسة للبنات في ملاوي، وفي عام واحد جمعت المبلغ، ليتمّ طرد ٢٠٠ عائلة من الأرض التي قررت مادونا بناء المدرسة عليها، لكنّ كل الأموال تبخّرت قبل وضع حجر الأساس للمدرسة، وبالتدقيق المالي وجد أن قسما من الأموال ذهب لشراء سيارات للموظفين الذين لم يقوموا بأي عمل، أما باقي الأموال فذهبت إلى جيب الفنانة الشهيرة! ومثلها ما سبق من فضائح الاعتداءات الجنسية والاستغلال بكل من منظمتي «أوكسفام» و» أطباء بلا حدود» ومنها احتيالات الاختراق والروابط الوهمية التي تذهب بالتبرعات لحسابات شخصية لعصابات بدلا من مساعدة الضحايا إبان أزمة الزلازل في المغرب أو تركيا وغيرها مما لا يُحصى.

ختاما؛ إن كانت كل تلك الفضائح تم إعلانها بعد سنوات من المراقبة والمتابعة في دول دقيقة في مثل ذلك فإن من نافلة القول ضرورة الحذر في التعامل مع فرق العمل الخيري ومؤسساته مع تأزم أحوال الناس في الشرق الأوسط، لا بد من متابعة دقيقة ومراقبة دائمة لإدارة فرق العمل الإنساني محليا ودوليا، ثم تقييد وتحديد جمع التبرعات بمعرفة وجهتها فعليا لا نظريا، كما أنه لا بد من نشر الوعي بين الناس ضمانا لإدارة مثلى تعنى بالعمل الخيري وحسن توزيع التبرعات لمستحقيها، مع الحذر من استغلال ظروف الضحايا لنهب أموال الناس سعيا لثراء شخصي أو تمويل لعمل غير إنساني مما يزيد معاناة الفريقين معا؛ الضحايا متاجرةً بمظالمهم وقضاياهم ونكباتهم، والمتبرعين استغلالا لتعاطفهم وسلب ثقتهم في فرق ومؤسسات العمل الإنساني والتكافل الاجتماعي.

■ **حصة البادية** أكاديمية وشاعرة عمانية

تناقضات

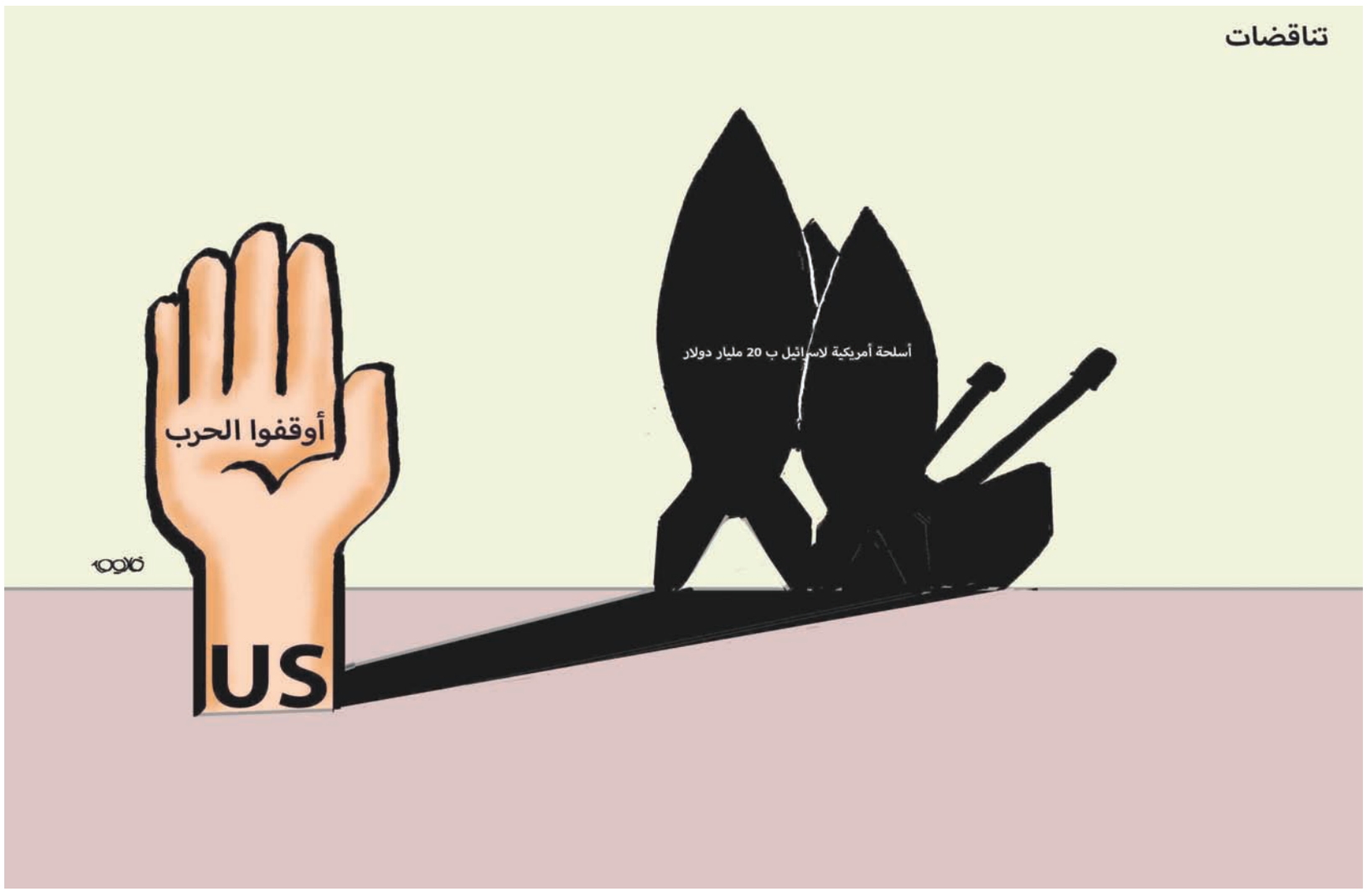

الحواضر العمانية.. مناخات للأمن الاجتماعي

تستوعب المدينة كل الإرهاصات التي تتقاطع في محيط القرية، وكل مجموعة الجدل الذي تحفل به القرية، وكل تجاذباتها، وهذا الاستيعاب يعني قدرة المدينة على صهر كل هذه الصور، وإذابتها، ومزجها في منتج معبر عن هوية وطن وشعب.

أحمد بن سالم الفلاحي

عندما يتم الحديث عن الحاضرة فإن الحديث يذهب إلى حيث المدينة المتحققة بكل معطياتها، واستحقاقاتها التنموية، والمعنوية، والمادية، وهذه الاستحقاقات التي يشار إليها في هذا النص ليست فقط تلك البنى الأساسية المتنوعة في تقديم خدماتها إلى الجمهور العريض من السكان، وإنما إضافة إلى ذلك هي المشاريع الأساسية التي يسعى السكان إلى تحقيقها بعيدا عن البرامج الحكومية المباشرة، وهذه لحالها تمثل مرتكزا مهما، بل غاية في الأهمية بالنسبة للسكان من جهة، وبالنسبة لاكتمال الصورة التنموية التي تسعى الجهات الحكومية إلى وجودها، وإن كانت بصورة غير مباشرة، وهو ما يؤول في النهايات المفتوحة إلى وجود لحمة سكانية على قدر كبير من الشعور بالمسؤولية الاجتماعية، وبالامتثال إلى تحقيق كل ما يرفع من سهم الحاضرة/ المدينة، سمِّها ما شئت، فباحتضانها لكل متطلبات سكانها، ومعززات بقائهم، ونمو احتياجاتهم اليومية والمرحلية، هي بذلك تحقق الفهم الواسع لمفهوم الحاضرة/ المدينة متجاوزة بذلك الفهم المجرد في تحييد مظاهر التطور كحال القرية المحدودة الإمكانيات، إلى المكون الجغرافي الواسع الذي يستوعب هذه المظاهر بل ويسعى إلى تحقيقها وتنوعها؛ لأنها العامل المؤثر في استقطاب كل الشرائح الاجتماعية بلا استثناء، وهو ما تسعى إلى تحقيقه اليوم المدن الحديثة والناشئة تحت مسميات مختلفة؛ فالحاضرة تستوعب هذه المدن الناشئة بمواصفات أكثر حداثة، وهذا مما يعزز الدور الكبير الذي تؤديه الحاضرة/ المدينة ويُعلي من شأنها، فيشار إليها بكثير من الابتهاج والسرور.

الحاضرة/ المدينة في معناها الواسع هي ما تحقق عبر مساحتها الجغرافية بزواياها الأربع؛ المناخ الاجتماعي بمفهومه الواسع، وذلك لأنها تحتضن بين جوانبها وزواياها شرائح مختلفة من أبناء الوطن الكبير، وهذا المناخ يحتاج إلى كثير من الجهد المبذول من قبل السكان، وهو هاجس يقر السكان بأهميته وضروريته لتعظيم الدور الذي يجب أن تقوم به الحاضرة/ المدينة لأنهم المعنيون بتحقيقه وليست المؤسسات الرسمية، نعم قد تحضر المؤسسة الرسمية كداعم مادي، ومعنوي لهذا المناخ، أو المساهمة في شيء من التنظيم الإداري والقانوني، ولكن تحققه على أرض الواقع مرهون بقدرة السكان على الإحساس بمسؤوليتهم الوطنية الواسعة، وهو بلا شك رهان ليس يسيرا تحقُّقه، إلا بتحقق الإرادة الأكيدة التي يُجمع على أهمية وجودها وتوظيفها مجمل سكان الحاضرة/ المدينة؛ فالحضرية هنا ليست فقط في الأدوات المتحققة المادية على وجه الخصوص، والمعنية هنا بـ (الطرق الواسعة، البنايات الكبيرة، الخدمات الأساسية، مجموعة الصور الاحتفالية والمتمثلة في الأسواق المركزية «المولات»، الحدائق ذات الامتداد الواسع بما تتضمنه من أدوات ترفيهية لمرتاديها) وإنما تضاف إلى ذلك مجموعة من المعززات المعنوية التي يناط إليها دور مجموعة التقاربات التي توحّد أفراد المجتمع وتُعلي من سهم هويتهم، وهي الهوية الحاضنة للوطن ككل، وتجعلهم أكثر ودا، وأكثر تعاونا، وأكثر تكاملا، وأكثر تضحية، وأكثر بذلا، وأكثر تداخلا حيث يتم هنا تجاوز مجموعة من التقاطعات والمتمثلة في الحمولة القبلية، والحمولة المذهبية، والحمولة الأسرية، والحمولة الجندرية، والحمولة العرقية، حيث الجميع على كلمة سواء، وبما يعبِّر عن هوية واضحة المعالم، حتى ليصعب على الآتي من بعيد أن يضع فواصل بين المجموعة السكانية الكبيرة، إلا في حدود ضيقة جدا كملاحظة اللهجات، أو نوع اللباس، ولا أكثر من ذلك.

لعله من المهم هنا الإشارة إلى ضرورة أن يتحقق بين أحضان الحاضرة/ المدينة ما يسمى بـ «الاندماج المعياري» وهو الاندماج الذي يسعى إلى «مدى تطابق السلوكيات مع المعايير الاجتماعية» -حسب التعريف- وهو تطابق تتجاوز من خلاله مجموعة السكان التقاطعات المشار إليها أعلاه، وبالتالي فإن لم تستطع الحاضرة/ المدينة أن تحقق هذه الغاية أو هذا الهدف، فإن هناك لا شك خللًا بنيويًا يحتاج إلى كثير من الجهد لتجاوزه، والسبب في ذلك أن مجموعة سكان الحواضر أتوا من قرى مختلفة، ومن قبائل مختلفة، ومن ثقافات مختلفة، ومن بيئات أسرية مختلفة، حتى وإن جمعهم مكوّن جغرافي واحد «الوطن» فلا بد من وجود هذه النتوءات الصغيرة ويجب التعامل معها بحذر شديد، وبالتالي متى تم تجاوزها في حاضنة الحاضرة/ المدينة كان ذلك مؤشرا كبيرا، وساميا بدرجة عالية، على قوة ونصاعة ونجاعة الوحدة الوطنية الذاتية، وهي الوحدة التي تغذي النفوس في تجاوز الكثير من المواقف المؤلمة في لحظات الضعف، بل وتعمل على تعزيز البنى المعنوية بصورة سلسة دون تدخل بشري بصورة مباشرة، فعندما -على سبيل المثال- يقام مسجد، أو مدرسة، أو مجلس العام في تجمّع سكاني جديد ضمن حي من أحياء الحاضرة/ المدينة يهب الجميع من في ذلك الحي لتنفيذ الفكرة، وتحققها على أرض الواقع، دون توجيه من أحد، إلا بقدر الإيمان والإحساس بالمسؤولية الاجتماعية والإنسانية، لذلك نرى على امتداد الحواضر/ المدن العمانية، حديثها وقديمها، تزهو بهذه المحاضن الاجتماعية بين زواياه الأربع، وما لم يكتمل بعد فهو في طور الإنشاء، مع لفت الانتباه إلى أن هذه الأحياء السكانية الحديثة على وجه الخصوص تضم أسرا من كثير من الولايات الـ (٦١) ولاية، ومن كل المحافظات.

تشهد الحواضر/ المدن العمانية حراكا اجتماعيا غير منكور، في بُعديه الأفقي والرأسي، حيث يذهب الحراك الأفقي إلى مستويات التمدد العمراني، كما هو معروف؛ وذلك بحكم ضروريات التنمية ومتطلباتها المتنامية، ولينظر أحدنا إلى تمدد الأحياء السكنية والتي تضم عشرات الآلاف من السكان إلى الحد الذي تجاوز فيه الامتداد العمراني حدود الولاية الواحدة، حيث يظهر التداخل العمراني بين الولايات، وهذا ليس مخصوصا على محافظة بعينها، وإن تصدرت محافظة مسقط بحكم تركز المؤسسات الحكومية المختلفة، بل يشمل كل المحافظات الـ (١١) بنسب مختلفة بدءا من محافظة مسندم في أقصى شمال سلطنة عمان، وصولا إلى محافظة ظفار في أقصى جنوب السلطنة، وهذا المؤشر لوحده كافيا للتأكيد على عدالة التنمية التي تعيشها السلطنة في ظل نهضتها المباركة منذ قيامها في مطلع السبعينيات من القرن العشرين على يد المغفور له السلطان قابوس بن سعيد -طيّب الله ثراه- وعبر مراحل تجددها المستمرة بفضل الله تعالى، تحت قيادة حضرة صاحب الجلالة السلطان هيثم بن طارق -حفظه الله-، أما البُعد الرأسي فهو ذلك التشكل البنيوي الرصين، والقائم على مجموعة من القيم السامية المتعددة، والمتنوعة، تأتي في مقدمتها قيم الدين الصحيحة، والاجتماعية الرصينة، والثقافية العميقة، والاجتماعية الأصيلة، والهوية المتجذرة للإنسان العماني ككل، وقد شكلت مجموعة الروافد التي تحتضنها الحواضر والمتمثلة في: المسجد، مدرسة القرآن الكريم، المجلس العام، النادي عبر جناحيه الميكانيكي والفكري، مؤسسات المجتمع المدني المتخصصة والعامة، بما فيها جمعيات المرأة العمانية، وقد ينظر إلى أندية الجاليات بشيء من الأهمية.

تستوعب الحاضرة/ المدينة كل الإرهاصات التي تتقاطع في محيط القرية، وكل مجموعة الجدل الذي تحفل به القرية، وكل التجاذبات التي تحصل في القرية، وهذا الاستيعاب معناه قدرة الحاضرة/ المدينة على صهر كل هذه الصور، وإذابتها، ومزجها في منتج معبر عن هوية وطن وشعب، يتجاوز بخصوصيته الموضوعية كل النتوءات، حيث انصهر الجميع في خدمة الوطن، معتزا بهويته وانتمائه، حيث تشكل الشخصية التاريخية ملمحا مهما في الحكم على مجموعة التفاعلات التي تحدث في مجتمع الحاضرة/ المدينة والتي تسعى لأن تجد فيها مجتمعًا وقد انصهرت فيه كل هذه التمايزات الاجتماعية، وغدا مجتمعًا تعبّر عنه صورة واحد لا تناقض بين أجزائها، ولا تشوها في مظهرها، ولا تباينا بين مكونها، وما هو محسوب للحاضرة/ المدينة إنجازه اليوم في هذا الجانب، فإن ذلك لا يوسم القرية بشيء من التقصير، فعلى الرغم من محدودية إمكانيتها، فإنها تظل المؤسس لكل القيم بلا منازع، وتظل الجزء المهم من الكل الأهم.

■ **أحمد بن سالم الفلاحي** كاتب وصحفي عماني

الآراء المنشورة في صفحات «الرأي» تعبر عن وجهة نظر كتابها ولا تعبر بالضرورة عن رأي الجريدة

للمشاركة: araa@omandaily.om

فرية لقاء عبد الناصر بإسحاق رابين

زاهر بن حارث المحروقي

عبد الناصر ليس فوق النقد إلا أنّ التزوير بهدف تشويه السمعة يجب أن يُرفض من الجميع؛ ففي مسيرته حاول عبد الناصر فنجح وأخفق، وأصاب وأخطأ، لكنه كان وطنيًا مخلصًا لأمته، وصنع لمصر قيمة في الوطن العربي، وصنع قيمة للوطن العربي في العالم

صدق الزعيم جمال عبد الناصر عندما قال: «لن يغفر لي الأمريكيون ما فعلتُه معهم.. حيًا أو ميتًا»؛ فلم يتعرّض شخص مثلما تعرّض له عبد الناصر من حملات تشويه في حياته وبعد مماته، من خلال حملة منظمة من المخابرات الأمريكية والغربية والصهيونية ومن أبواق الأنظمة العربية الرجعية، التي رأت في نزاهة الرجل ومشروعه القومي خطورةً عليها. بدأت تلك الحملات في حياة عبد الناصر ولم تقف حتى اللحظة، رغم غيابه عن العالم منذ ٥٤ عامًا. قاد حملة التشويه في البداية ضابط المخابرات الأمريكية مايلز كوبلاند الذي أصدر كتابًا سماه «لعبة الأمم» صدر عام ١٩٦٩، أي قبل وفاة عبد الناصر بعام، والغريبُ في الأمر أنّه رغم صدور الكتاب قبل ٥٣ عامًا، إلا أنه طُبع من جديد عدةَ مرات ومن عدة دور نشر، بعد أن مولّت إحدى الدول العربية تأليفه وتكاليف طباعته للمرة الأولى، بهدف قتل عبد الناصر معنويًا.

هدفت حملة التشويه إلى تحويل كلّ إنجازات الرجل إلى فشل، ولم تر فيه حسنة واحدة؛ فوصفوه بأنه دكتاتور وطاغوت وهُبل وغيرها من الألقاب، وحمّله بعض العمانيين مسؤولية الانقلاب الذي أطاح بالحكم العماني في زنجبار، فيما قال آخرون عن والدته: إنها يهودية وإنّ زوجته فارسية وكثيرًا من الخزعبلات مثل هذه، حتى وصل الأمر إلى أن تعنون صحيفة عربية ذات عام صفحتها الرئيسية بعنوان عريض يقول: «جمال عبد الناصر كافرٌ بإجماع الأمة». ولكي تعطي الصحيفة لنفسها المصداقية نشرت في الصفحة الداخلية من تقريرها ذاك، أنّ «علماء مصر يفتون بكفر عبد الناصر.. جمال عبد الناصر كافرٌ بنص القرآن والسنّة وإجماع الفقهاء والأئمة»، واعتبرت أنّ قتال عبد الناصر «فرض على كلّ مسلم ومسلمة». وهكذا ضحك الإعلام والشيوخ على العوام باستخدام كلمة «إجماع الفقهاء والأئمة»، وهي عبارة فضفاضة لا تُستخدم إلا بهدف التأثير على السذج، ولا يمكن أن يجمع هؤلاء الفقهاء على مسألة واحدة، ولم يحدث هذا عبر التاريخ الإسلامي كله.

ربما يستطيع المرء أن يفهم أن يقال عن عبد الناصر كافر وزنديق وشيوعي واشتراكي وغير ذلك - رغم بشاعة هذه الافتراءات وكذبها - بل ويعتاده؛ فالأمر يعود لفكر وموقف قائله، ولكن أن يُفبرَك فيديو بأنّ عبد الناصر التقى بإسحاق رابين وديفيد بن جوريون، فهذه كبيرة، وبالعبارة العامية «عودة واجد» ولا يتقبلها العقل الصحيح؛ فمع ذكرى وفاة الرجل (توفي في ٢٨ سبتمبر ١٩٧٠) تداولت حسابات على موقع «إكس» مقطع فيديو، يزعم أنه لقاء بين الرئيس عبد الناصر ورئيس وزراء إسرائيل الراحل إسحق رابين في نيويورك عام ١٩٥٦، وأرفقت الفيديو بتعليق: «هذا مقطع بسيط مسرّب من لقاء عبد الناصر زعيم الأمة كما يسمونه مع إسحق رابين وبن جوريون. ويتحدث معهم بحرية»، وطالب التعليق من الرئيس المصري عبد الفتاح السيسي بنشر الأرشيف الوطني المصري «بدلًا من اعتمادنا على الوثائق الأمريكية. نحن نريد أن نشاهد الأرشيف الوطني المصري بخيره وشره كما حدث، كي تتعلم منه الأجيال القادمة»، والتعليقُ يشير إلى أنّ المقطع من الوثائق الأمريكية، رغم أنه مجهول المصدر.

للرد على مقطع اللقاء المزعوم، نشرت صحيفة «النهار العربي» تحليلًا كاملًا عن الموضوع بتاريخ ١٥ سبتمبر ٢٠٢٤، بقلم إبراهيم عرفات الذي تتبع الصور المنشورة في الفيديو؛ وتحت عنوان «النّهار العربي دقّق من أجلكم»، أشارت الصحيفة إلى أنّ البحث كشف أنّ هذا الزعم غير صحيح تمامًا؛ إذ يُصور الفيديو لقاء جمع الرئيس المصري الراحل جمال عبد الناصر والأمين العام للأمم المتحدة الراحل داج همرشولد في ديسمبر ١٩٥٦، وليس إسحق رابين، كما زعمت الحسابات على إكس. والصورة منشورة في موقع منظمة الأمم المتحدة بعد اللقاء بشهر وجاء في وصفها: «الأمين العام داج همرشولد (إلى اليسار) والرئيس المصري جمال عبد الناصر في صورة التقطت خلال المحادثات التي عقداها في القاهرة الشهر الماضي». وعن أهداف ذلك اللقاء ذكر موقع الأمم المتحدة حينها: «في سياق هذه المحادثات طلبت الحكومة المصرية مساعدة الأمم المتحدة في تطهير قناة السويس، وأن تبدأ هذه المساعدة فور عودة الأوضاع الطبيعية في بورسعيد ومنطقة القناة، بما في ذلك انسحاب القوات غير المصرية».

وتشير الصحيفة إلى أنّ الصورة التي زعم أنها لاجتماع عبد الناصر ورابين، نشرت أيضًا في أرشيف الأمين العام الراحل للمنظمة الأممية، الخاص بتأسيسه أول قوة لحفظ السلام.

والحقيقة المؤكدة حسب «النهار العربي»، فإنّ إسحق رابين لم يكن له، خلال هذه الفترة (١٩٥٦-١٩٥٩)، أيّ دور أو منصب سياسي، إذ كان يترأس القيادة الشمالية للجيش الإسرائيلي، ومن ١٩٥٩ إلى ١٩٦٣ شغل منصب رئيس مديرية العمليات في جيش الاحتلال الإسرائيلي ونائب رئيس الأركان، ومن ١٩٦٤ إلى ١٩٦٨ رئيس الأركان العامة، وبعد تقاعده من الجيش الإسرائيلي، عُيّن سفيرًا لإسرائيل في واشنطن.

والخلاصة إذن -كما ذكرنا- هي أنّ الفيديو يعود إلى لقاء الرئيس الراحل جمال عبد الناصر وداج همرشولد، الأمين العام الراحل للأمم المتحدة في عام ١٩٥٦، على خلفية أزمة تأميم قناة السويس، وليس له أيّ صلة برابين، كما أنّ زيارة عبد الناصر للأمم المتحدة كانت في عام ١٩٦٠، وليس ١٩٥٦. نقول ذلك، ونحن نشدد على أنّ عبد الناصر ليس فوق النقد - لا هو ولا أيّ حاكم آخر عبر التاريخ - إلا أنّ التزوير بهدف تشويه السمعة يجب أن يُرفض من الجميع؛ ففي مسيرته حاول عبد الناصر فنجح وأخفق وأصاب وأخطأ، لكنه كان وطنيًا مخلصًا لأمته، وصنع لمصر قيمة في الوطن العربي، وصنع قيمة للوطن العربي في العالم، وفي عهده كان الكيان الصهيوني معزولًا في الوطن العربي، وشبه معزول في آسيا وإفريقيا وأمريكا الجنوبية.

لا يبدو أنّ نشر الفيديو الملفق في هذا الوقت جاء اعتباطًا؛ فهو ضمن حملة تشويه الرجل، ليس بصفته الشخصية، ولكن لتشويه الرمزية التي مثلها، مثل مقاومة الاستعمار، ورفض الكيان الصهيوني في المنطقة. ويقينًا أنّ من يقف وراء تلك الحملة، هم أنفسهم الذين يهرولون لمشروع «الشرق الأوسط الكبير»، الذي يهدف إلى تسليم زمام قيادة المنطقة للكيان الصهيوني. ولكن هل ستقف حملة التشويه إلى هذا الحد فقط؟! لن تقف وستستمر ما دامت المنطقة مقبلة إلى تطبيق خطط «الشرق الأوسط الكبير» و«اتفاقيات إبراهام»، وفي كلّ الأحوال فإنها تفتقد إلى الموضوعية؛ لأنها تتجه إلى الشخصنة، لكن الرجل (عبد الناصر) لم يعطهم الفرصة لذلك لأنه كان نظيفًا.

ورغم رحيله بما يزيد على نصف قرن، ورغم الحملات الكثيرة لتشويهه، ما زال عبد الناصر حيًا في قلوب الأحرار كرمز للنضال والتحرر، ليس فقط في الوطن العربي؛ بل في العالم. وعندما أشاهد خطابه في الأمم المتحدة، الذي ألقاه في أكتوبر عام ١٩٦٠ في الدورة الخامسة عشرة المسماة بـ «دورة الرؤساء»، وأشاهدُ تلك الحفاوة التي استُقبل بها وذلك التصفيق الحار من قادة دول العالم، أعرفُ إلى أيّ مدى كان العالم يحترم الرجل، وكثيرًا ما تساءلتُ مع نفسي: من أين استمدّ الرجل هذه الشعبية الطاغية؟ ولماذا لم نر خلال ٦٤ عامًا الماضية تصفيقًا لأيّ رئيس عربي آخر في الأمم المتحدة مثل ذلك التصفيق؟

■ **زاهر المحروقي** كاتب عماني مهتم بالشأن العربي ومؤلف كتاب «الطريق إلى القدس»

صورة النصر المزعوم لنتنياهو وهاريس

حسين عبد الغني

العرب الذين يوزع بعضهم الحلوى فرحا في استشهاد نصر الله ويترقبون استشهاد السنوار معتقدين أن خطر الحرب الشاملة قد زال تماما عنهم وبلدانهم.. عليهم ألا يأمنوا مكر الصراعات وسهولة انزلاقها إلى الانفجار الشامل أو الفوضى التامة

في ٢٨ سبتمبر اليوم الذي تمر فيه ذكرى وفاة الزعيم جمال عبدالناصر أكد حزب الله خبر اغتيال أمين عام الحزب حسن نصر الله الذي ربما - كان بعد عبد الناصر- أكبر عدو عربي لإسرائيل في التاريخ المعاصر.

ربط بين الرجلين الانتصار لفلسطين والمقاومة والاستعداد للتضحية حتى بالنفس وبالروح. وربط بينهما ما كان ينسب لنصرالله احتذاء شعار استراتيجي صكه عبد الناصر في التعامل مع إسرائيل ونمط حرب موجع مارسه ضدها بعد عدوان يونيو ٦٧. أما الشعار فهو مقولة عبد الناصر الشهيرة: «إن ما أخذ بالقوة لا يسترد بغير القوة». وأما نمط الحرب فهي نمط حرب الاستنزاف التي استخدمها عبد الناصر على جبهة القناة ٦٨-٧٠ والتي أرهقت إسرائيل وكانت سببا حاسما في جعل معجزة عبور القناة في حرب ٧٣ ممكنة.. وهو ما فعلته، أيضا، حرب إسناد نصر الله لغزة والتي أوجعت إسرائيل لدرجة أنها حسمت أمرها أخيرا وأخذت قرار اغتياله بعد ثلاثة عقود أذاقها فيها جيشا ومجتمعا مرارة بعض أقسى هزائمها.

السؤال هو لماذا الآن يتم اغتيال نصرالله ويتم ترك إسرائيل تفعل ما تشاء في السموات والأراضي العربية؟

كيف يمكن فهم السياق السياسي الذي قررت فيه واشنطن وإسرائيل معا اتخاذ قرار اغتيال زعيم تيار المقاومة في الشرق الأوسط؟ وهل اتخذ القرار الصعب الذي ترددا فيه كثيرا عندما امتلكا فيما يبدو تقديرا استراتيجيا مشتركا: إن مخاطر وعواقب القيام به على مصالحهما في المنطقة في هذه اللحظة بالذات ستكون عواقبه محدودة وأقل بكثير من المكاسب السياسية والمعنوية الكثيرة التي يجنونها من قتله.

السياق السياسي العام هو أن أمريكا اعتبرت انتصار حماس في ٧ أكتوبر تهديدا وجوديا ليس فقط لإسرائيل ولكن أيضا لها ولهيمنتها على العالم العربي الممتدة منذ اتفاقيات كامب ديفيد ٧٨. وأسست على ذلك أن استراتيجية إدارة الصراع الذي مارسته منذ كيسنجر مع الصراع العربي/ الإسرائيلي قد انتهى زمانها وحان الوقت لاستراتيجية حسم الصراع أي الانتقال إلى إنهاء الوجود العسكري والسياسي لحماس والجهاد في غزة والضفة، وإنهاء الوجود العسكري لحزب الله في لبنان ثم التفرغ لاحقا لإيران بعد القضاء على طوق النار المحيط بإسرائيل.

السياق السياسي الخاص تمثل في استنتاج واشنطن لمعنى الفشل الذريع الذي منيت به استراتيجية الحسم لمدة ١١شهرا رغم كل المدد العسكري غير المسبوق والدوس بالحذاء على النظام الدولي بحيث تفلت إسرائيل من العقاب وتأخذ كل الوقت اللازم لتصفية حماس عسكريا وتصفية حكمها المدني للقطاع وإعادة المختطفين.

أخفقت إسرائيل في تحقيق هدف واحد من الأهداف الثلاثة، وأخفقت فيما وعدت به راعيها الأمريكي وما وعدت به حلفاءها العرب من نصر سريع وخاطف يحد من خطر تواطئهم معها أمام شعوبهم وأمام العالم.. وترافق ذلك مع إخفاقين آخرين الأول هو إخفاق الوسطاء العرب المباشرين وغير المباشرين في الضغط على حماس لدرجة قبول اتفاق استسلام، فمرونتها كانت وصلت أقصاها مع قبول مقترح بايدن ٣١ مايو الذي رفضته إسرائيل ولم تكن مستعدة لطلبات نتنياهو وتغييراته التي كان قبولها يعني كما قال الشهيد إسماعيل هنية «أن تحصل إسرائيل بالمفاوضات على ما فشلت في تحقيقه بالحرب. التطور الثاني هو إخفاق ضغوط إسرائيل وأمريكا على لبنان وحزب الله خصوصا ليقبل الفصل بين جبهة غزة وجبهة لبنان وتصميم نصر الله على عدم وقف إطلاق الصواريخ التي هجّرت عشرات الآلاف من المستوطنين الإسرائيليين في الشمال قبل وقف حرب الإبادة لغزة.

لم تكن أمريكا وإسرائيل مهيأتين لأن يستمر هذا الإخفاق حتى يأتي موعد الذكرى الأولى لهزيمة ٧ أكتوبر وأن تكون فكرة أن العرب انتصروا هي ما يستقر في ذهن العرب والعالم. وفي الشهرين الأخيرين اللذين يسبقان الذكرى بدأت في فعل ما لم تفعله منذ بداية الحرب في غزة سواء للحصول على صورة نصر مزعوم بأي ثمن قبل مرور العام بدون تحقيق إنجاز استراتيجي واحد وخضوعا لمقتضيات الانتخابات الأمريكية التي تتطلب مساندة غير مسبوقة لإسرائيل من الديمقراطيين تفوق حتى مزايدات الجمهوريين وترامب وبما يدعم كامالا هاريس في الفوز بدعم مطلق أصوات القاعدة الضخمة من ناخبي المسيحية الصهيونية.

استعصاء نصرالله والسنوار على كل الضغوط من الأعداء والأشقاء وميل الجناح شديد الصهيونية في الإدارة إلى عقاب القائدين والمنظمتين على هذا الاستعصاء هو الذي أصدر قرار تصفية القائدين الرمزين وكانت المعلومة التي سلمت نصر الله أولا كانت مجرد فرصة للعدو وليست مفاضلة بينهما.

العقبة الأساسية في الوصول للسنوار ونصرالله كلا في جبهته وفي تدمير القوة الضاربة للصواريخ ومنصاتها كانت متعلقة أساسا بفلسفة الحماية التي وفرتها الأنفاق والتحصينات ومراكز القيادة والسيطرة التي أنشئت على مدى عقود تحت الأرض في الجنوب اللبناني وغزة. قررت واشنطن هنا إعطاء إسرائيل ما لا تملكه دولة أخرى على الأرض غيرها ألا وهي الصواريخ والقنابل الفراغية والارتجاجية القادرة على ضرب أي نفق وتحصينات تحت الأرض مهما بلغ عمقها حتى تنجح فيما عجزت فيه شهورا. لولا ضوء أمريكا الأخضر وقنابلها التي تزن ألفي طن وصواريخ تصل لتدمير أهداف على عمق ٤٠ مترا ما استطاعت إسرائيل الوصول لنصرالله واغتياله وما استطاعت أن تقول بكل وقاحة إنها رسالة للسنوار بأن الدور قادم عليه.

التقيد الإيراني الذي يراوح مكانه رغم اغتيال هنية في قلب طهران ثم اغتيال نصر الله مركز ثقل المقاومة في المنطقة في نظر مراقبين بدا شديد التأخر عن إدراك التغير الاستراتيجي في تعامل أمريكا مع طهران وحلفائها في محور المقاومة وإزالتها كل الخطوط الحمر أمام نتنياهو. تقيد رآه نتنياهو وكأنه تشجيع ضمني على المضي قدما في كسر المقاومة واستباحة لبنان وسوريا. بل إن رسائل بعض أعضاء الفريق الجديد للرئيس الإيراني المتوددة للغرب بدت وكأنها إشارة لتل أبيب أنها لن تواجه خطر اندلاع حرب شاملة وعقاب موجع مهما تمادت في إهانة كل عواصم المنطقة دون استثناء.

على المدى القصير فإن تمكن أمريكا وإسرائيل من رأس نصرالله سيربك نسبيا المقاومة في لبنان وغزة، وسينشغل حزب الله لفترة بإعادة تنظيم صفوفه واختيار قيادة بديلة وحماية بقية قدراته العسكرية وتنشغل حماس بتوفير وسائل حماية قائدها السنوار من اليد الإسرائيلية. لكن وكما لم تفض عمليات اغتيال قادة ثورات التحرر الوطني لمنعها من الحصول على استقلالها ولا أدي اغتيال إسرائيل لقادة المنظمات الفلسطينية خمسة عقود من استمرار الكفاح المسلح بل أدى لتعاظم قدراتها ونقلها مسرح المعركة لأرض إسرائيل والقضاء التام على شعور مواطنيها بالأمن.

حتى إذا تفككت حماس أو الجهاد أو تفكك حزب الله -لا قدر الله- ستكون المجموعات المتفرقة الباقية منهم - كما تثبت كل تجارب التاريخ وخبرة الصراعات المسلحة - أكثر عنفا وطلبا للثأر وستنشأ منظمات أخرى لن تقف عند الأهداف الإسرائيلية بل ستمتد إلى أهداف أمريكية وغربية والأخطر عربية رسمية يراها البعض مشاركة في إبادة أطفال ونساء غزة والضفة ولبنان.

وحتى بعض العرب الذين يوزع بعضهم الحلوى فرحا باستشهاد نصر الله ويترقبون استشهاد السنوار معتقدين أن خطر الحرب الشاملة قد زال تماما عنهم وبلدانهم.. عليهم ألا يأمنوا مكر الصراعات وسهولة انزلاقها إلى الانفجار الشامل أو الفوضى التامة.

■ **حسين عبد الغني** إعلامي وكاتب

الرئيس السريلانكي الجديد وإجراءات التقشف التي فرضها الغرب

سيضطر ديساناياكي إلى السير على حبل مشدود. فبالنسبة لبلد وشعب يمران بأسوأ مرحلة من مراحل السلب والنهب منذ الاستقلال، فإن التضامن الدولي لابد وأن يعني توفير المساحة اللازمة لإعادة بناء البلاد

أهلان كاديرجامار
ترجمة: بدر بن خميس الظّفري

إن سريلانكا تمر بمرحلة تاريخية. ففي مواجهة أسوأ أزمة اقتصادية منذ الكساد الأعظم وبعد تخلفها عن سداد ديونها الخارجية لأول مرة، شهدت البلاد مؤخرًا احتجاجات غير مسبوقة تطالب بالتغيير. طُرد الرئيس السابق جوتابايا راجاباكسا حرفيًا في عام ٢٠٢٢، حيث اقتحم المتظاهرون مقر إقامته وسبحوا في حمام سباحته. أما الأحزاب السياسية وفروعها التي حكمت البلاد منذ الاستقلال فهي تتفكك الآن. خذ أنورا كومارا ديساناياكي على سبيل المثال، فقد حصل على ٣,٨٪ فقط من الأصوات خلال الانتخابات الرئاسية السابقة في عام ٢٠١٩، لكنه في هذا الأسبوع، أدى اليمين الدستورية كرئيس.

ينتمي الرئيس الجديد إلى حزب جاناتا فيموكثي بيرامونا، ويقود ائتلاف يسار الوسط الجديد (NPP). انخرط حزب جبهة الشعب الوطني في انتفاضتين كبيرتين في أوائل السبعينيات وأواخر الثمانينيات، مما أسفر عن خسارة عشرات الآلاف من الأرواح، ارتكبت جبهة الشعب الوطني والدولة أعمال عنف جماعية. لكن الحزب قطع شوطًا طويلاً من مزيج الماركسية اللينينية الثورية والقومية العرقية السنهالية، بعد أن انتقل إلى التيار الرئيسي الوسطي. أعاد الحزب تشكيل قاعدته في الضواحي والبلدات الصغيرة، من جذوره في جنوب البلاد الريفي، بل وحتى استقطب الطبقات المتوسطة، من خلال تناول قضية الفساد. كان فوزه في الانتخابات بسبب الأزمة الاقتصادية غير المسبوقة في البلاد، حيث انتظر بصبر حتى يتبدل المناخ السياسي.

ولكن انتصاره أتى في وقت غير مناسب، حيث تخضع الدولة المفلسة لتدابير تقشفية صارمة تتوافق مع شروط اتفاق مع صندوق النقد الدولي، المؤسسة المالية التي تتخذ من واشنطن مقرا لها والتي طالما روجت لخفض الرعاية الاجتماعية في البلدان النامية باسم السوق الحرة.

الحكومة السابقة لم تفكر حتى في التفاوض على الشروط مع صندوق النقد الدولي، وكانت على استعداد تام للخضوع أمام القوى العالمية، وأدارت الاقتصاد وفقا للمعايير والتوصيات التي وضعتها المؤسسات الغربية. وقد أفادت هذه السياسات الاقتصادية النخبة المنتفعة في البلاد، في حين كان العبء الناجم عن ارتفاع ضريبة القيمة المضافة، وتسعير الطاقة في السوق، وخفض الناتج السيرلانكي الإجمالي الحقيقي إلى النصف، سببا في تفاقم الأزمة.

لقد أثرت أزمة الديون على العديد من الناس، وتضاعفت تكاليف المعيشة. كما كانت إعادة هيكلة الديون المحلية، التي دفع بها حاملو السندات الدوليون، التي تتألف من صناديق التحوط الضخمة وغيرها من الممولين، ضرورية أيضا لتلبية تحليل استدامة الديون الذي وضعه صندوق النقد الدولي. وهذا يعني الآن أن صناديق التقاعد للعمال، مثل عمال الملابس وقاطفي الشاي، سوف تفقد نصف قيمتها على مدى السنوات الست عشرة المقبلة. وفي الوقت نفسه، أفلت المستثمرون الأثرياء في القطاع المالي من العقاب، ولم تتأثر استثماراتهم.

إن التحدي الرئيسي الذي يواجه ديساناياكي يتلخص في التوصل إلى اتفاق أفضل مع صندوق النقد الدولي. ومن المرجح أن تتجلى هذه التوترات في الأسابيع والأشهر المقبلة بين الرئيس الجديد الذي يسعى إلى التغيير الاجتماعي، وصندوق النقد الدولي القديم، الذي يظل ملتزما بمصالح التمويل والأسواق العالمية.

وتتجه سريلانكا إلى إجراء انتخابات برلمانية في غضون سبعة أسابيع، ومن المؤكد أن قوة ديساناياكي في البرلمان، والإجماع الوطني الذي يمكنه الحصول عليه، سوف يحددان قوته التفاوضية مع صندوق النقد الدولي والمدى الذي يمكنه فيه إبقاء النخبة المتنفذة في سريلانكا تحت السيطرة.

إن أهداف صندوق النقد الدولي تشكل جوهر أي عملية إعادة تفاوض. ووفقا لهذه الأهداف، يتعين على سريلانكا خفض دينها العام إلى ٩٥٪ من الناتج السريلانكي الإجمالي، كما يتعين عليها إنفاق ٤,٥٪ من الناتج المحلي الإجمالي سنويا في خدمة الدين الخارجي بمجرد انتهاء برنامج صندوق النقد الدولي. وهذا يعادل ٣٠٪ من إجمالي الإيرادات الحكومية لخدمة الدين، وهو سيناريو رائع بالنسبة لدائني سريلانكا، وخاصة حاملي السندات الدولية الذين تبلغ ديونهم ١٢,٥٥ مليار دولار أمريكي. ولكن في ظل تخفيف أعباء الديون قليلاً، فإن الواقع هو أن سريلانكا قد تنتهي إلى التخلف عن السداد مرة أخرى.

وفي هذا السياق، تتزايد الضغوط على ديساناياكي لمواصلة مساره مع صندوق النقد الدولي. فمن النخبة في العاصمة كولومبو إلى وسائل الإعلام الغربية، هناك الكثير من الحديث عن أن رجلا ذا خلفية ماركسيّة سابقا لا يستطيع العمل مع صندوق النقد الدولي وإدارة الاقتصاد. وهذه الانتقادات ليست مجرد ملاحظات عابرة، بل هي نوع من أنواع التشكيك الدولي في قدرته على القيادة. ومن المهم أن نشير هنا إلى أنه في حين تبلغ قيمة ما يسمى «خطة إنقاذ صندوق النقد الدولي» حوالي ٦٠ مليون دولار شهريًا طوال مدة البرنامج، فإن أرباح سريلانكا من النقد الأجنبي (الصادرات وأرباح الخدمات وتحويلات العمال) كل شهر الآن حوالي ٣٠ ضعف هذا المبلغ، أي ١٨٠٠ مليون دولار. بعبارة أخرى، لن يلتزم الرئيس ببرنامج صندوق النقد الدولي من أجل الحصول على الأموال، ولكن بسبب الضغوط السياسية الدولية والخوف من العزلة.

هناك دروس يمكن تعلمها من أماكن أخرى هنا لا سيما كينيا. انتُخب رئيسها ويليام روتو في عام ٢٠٢٢، بعد عام من اتفاق صندوق النقد الدولي، وفي النهاية بُسطَ السجاد الأحمر له في واشنطن لالتزامه بالبرنامج النيوليبرالي. ومع ذلك، في غضون عامين، دُمّرت البلاد بسبب الاحتجاجات الضخمة ضد التقشف والقمع الحكومي. في سريلانكا، كما هو الحال في حوالي ٧٠ دولة نامية حول العالم تعاني من ضائقة الديون، تثار نفس الأسئلة. هل يستمرون في رهن سياساتهم الوطنية لحاملي السندات وصندوق النقد الدولي، أم يبحثون عن سبل بديلة لتمويل التنمية ويتفاوضون على طريقهم للخروج من برامج صندوق النقد الدولي المنهكة؟

سيضطر ديساناياكي إلى السير على حبل مشدود. فبالنسبة لبلد وشعب يمران بأسوأ مرحلة من مراحل السلب والنهب منذ الاستقلال، فإن التضامن الدولي لابد وأن يعني توفير المساحة اللازمة لإعادة بناء البلاد. وإن فشل ديساناياكي في كسب تأييد عامة الناس، فإن القوى المعادية للأجانب وتلك التي تبثّ الفرقة بين أطياف الشعب والتي اجتاحت سريلانكا لعقود من الزمان، سوف تعود من جديد.

■ **أهلان كاديرجامار** هو عالم اقتصاد سياسي ومحاضر أول في جامعة جافنا، سريلانكا.
■■ عن الجارديان البريطانية

الآراء المنشورة في صفحات «الرأي» تعبر عن وجهة نظر كتابها ولا تعبر بالضرورة عن رأي الجريدة

للمشاركة: araa@omandaily.om

ثقافة الانهزام لدى بعض العرب

خالد بن عمر المرهون

تعاني الأمة العربية منذ عقود من قيام البعض ممن يطلقون على أنفسهم محللين سياسيين وإعلاميين ومثقفين وخبراء إستراتيجيين وغيرهم، الذين يدورون في فلك العدو، بدفعهم وتمجيدهم لإبرام اتفاقيات وإقامة علاقات مع العدو الصهيوني، وبثهم بكل ما يملكون من قدرات، لزرع روح اليأس والإحباط لدى مئات الملايين من الشعوب العربية والإسلامية، وتقزيم أي توجه لمقاومة هذا العدو المجرم لصده عن جرائمه؛ بحجة أن الدول العربية وشعوبها ضعيفة، ولا تملك القدرة على مواجهة هذا الكيان، وبالتالي لا توجد طريقة، حسب منظورهم، لدى الدول العربية، سوى القبول بكل ما يفعله هذا الكيان المجرم في فلسطين المحتلة من قتل وتدمير وإذلال للشعب الفلسطيني وخرق للقوانين والشرائع الدولية والإنسانية، وكذلك القبول بعدوانه المتكرر على لبنان. فمنذ السابع من أكتوبر لم يتوقف هؤلاء عن توجيه كل عبارات الاتهام -التي تصل في بعض الأحيان إلى الشتائم- إلى المقاومة الفلسطينية في غزة، وتحديدا حركة حماس وقادتها، بأنهم سيجرون المنطقة إلى ويلات الحرب، متغاضين عن كل ما فعله الكيان الصهيوني من قتل وتدمير وإذلال للشعب الفلسطيني في غزة والضفة الغربية على مدى عقود من الزمن، بطريقة، لا يمكن لأي شعب في العالم لديه كرامة أن يقبلها من غاصب محتل، واصفين في الوقت ذاته حركة حماس بأنها حركة إرهابية، ولا تحرص على الأمن القومي الفلسطيني والعربي، متجاهلين، أن حركة حماس التي تأسست في ١٥ ديسمبر من العام ١٩٨٧م -كنتيجة حتمية لأفعال المحتل الصهيوني الإجرامية- تعد حركة مقاومة فلسطينية ذات فكر إسلامي وسطي معتدل، وأنها شاركت في الانتخابات التشريعية التي جرت في شهر يناير من العام ٢٠٠٦م، واكتسحت الانتخابات بحصولها على ٧٦ مقعدا من أصل

> **لا يمكن القبول بإهانة وتقزيم رجال المقاومة الأبطال، في كل من فلسطين ولبنان، ووصفهم بعبارات ظالمة، وهم الذين ضحوا بكل ما يملكون في هذه الدنيا، وعلى رأسها أرواحهم من أجل كرامة أوطانهم وشعوبهم، وكأن من يقاومونه هو حمل وديع وليس كيانا مجرما.**

كل مقاعد المجلس التشريعي البالغة ١٣٢ مقعدا، في انتخابات بلغت نسبة المشاركة فيها ٧٧٪ من إجمالي من يحق لهم التصويت في الأراضي الفلسطينية، وتجاوزت بمسافة حركة فتح، التي حصلت على ٤٣ مقعدا فقط. وأن القائد الشهيد إسماعيل هنية، رئيس المكتب السياسي لحركة حماس، الذي اغتالته يد الغدر الصهيونية في ٣١ من يوليو الماضي في طهران، كان رئيس وزراء أول حكومة فلسطينية منتخبة في العام ٢٠٠٦م -كأحد استحقاقات اتفاق أوسلو الذي وقعه الرئيس الشهيد ياسر عرفات في واشنطن في ١٣ سبتمبر ١٩٩٣م. ونفس هذا الاتهام وجهه هؤلاء لحزب الله وقادته، وعلى رأسهم الشهيد حسن نصر الله، أمين عام الحزب، الذي اغتالته ورفاقه آلة الحرب الصهيونية الغادرة، في بيروت بتاريخ ٢٧ سبتمبر الحالي. حزب الله كما هو معروف، هو حزب إسلامي شيعي مسلح تأسس في العام ١٩٨٢م بعد الغزو الإسرائيلي للبنان واحتلالها جنوب لبنان، وإنشائها ما يسمى «جيش لبنان الجنوبي»، إذن، الهدف من إنشائه هو مقاومة الاحتلال الصهيوني، وهو يعد أحد المكونات الرئيسية للمجتمع اللبناني، وقد تولى رئاسته حسن نصر الله في العام ١٩٩٢م بعد اغتيال إسرائيل لأمين عام الحزب السابق عباس الموسوي وأسرته، بإطلاق صواريخ حرارية حارقة على سيارته. وفي أغسطس من العام ٢٠٠٨م وافقت الحكومة اللبنانية بالإجماع على مشروع بيان سياسي، اعترف بوجود حزب الله كمنظمة مسلحة، ويضمن حقه في «تحرير الأراضي المحتلة أو استردادها»، إضافة إلى مشاركته الدائمة في الانتخابات التشريعية والحكومات اللبنانية المتعاقبة. إذن، هو حزب سياسي عسكري شرعي وليس مكونا إرهابيا كما يدعي هؤلاء العرب، المقزّمون لكل فكر يؤمن بضرورة مقاومة المحتل. وعندما تمكنت هذه الروح الانهزامية من العرب والمسلمين في مراحل معينة من تاريخ هذه الأمة، أوردتها موارد الضعف المهين. فمثلًا، عندما قام التتار باجتياح العالم الإسلامي ودخول بغداد في العام ١٢٥٨م وقتلهم للخليفة العباسي المستعصم بالله، كان الجندي من التتار يسير في الشارع بلا سلاح، فيقابل الرجل المسلم، فيقول له: أبقى مكانك ولا تتحرك حتى آتي بسيف وأقتلك، فيبقى المسلم كما هو حتى يقتله التّتري. وفي تاريخنا المعاصر، أشاع البعض، أن الجيش الصهيوني جيش لا يقهر وحاول إضفاء هالة كبرى على هذا الجيش وعلى الكيان الصهيوني، وسقطت هذه التعبئة السلبية، عندما حطم الجيش المصري العظيم والجيوش العربية التي شاركت معه تلك الخرافة، في حرب السادس من أكتوبر من العام ١٩٧٣م، العاشر من رمضان ١٣٩٣هـ، والأمثلة كثيرة في هذا الشأن. ختامًا، لا يمكن القبول بأن يقوم هؤلاء بإهانة وتقزيم رجال المقاومة الأبطال، في كل من فلسطين ولبنان، ووصفهم بعبارات ظالمة، وهم الذين ضحوا بكل ما يملكون في هذه الدنيا، وعلى رأسها أرواحهم، من أجل كرامة أوطانهم وشعوبهم، وكأن من يقاومونه، هو حمل وديع مغلوب على أمره، وليس كيانا مجرما تجاوز كل ما هو معروف في تاريخ البشرية من جرائم ومجازر وغدر، بشهادة شعوب العالم أجمع، بدياناتها وأعراقها المختلفة، وكما قال الزعيم الخالد جمال عبدالناصر: «اللهم أعطنا القوة لندرك أن الخائفين لا يصنعون الحرية والضعفاء لا يخلقون الكرامة والمترددين لن تقوى أيديهم المرتعشة على البناء».

■ خالد بن عمر المرهون متخصص في القانون الدولي والشؤون السياسية.

«اقتلوني أنا ولا تقتلوا ابني»

نيكولاس كريستوف
ترجمة: أحمد شافعي

> **صحيح أن السودان يكشف قدرة البشر على الشر، لكنه يذكرنا أيضا بقدرة إنسانية عظيمة بالقدر نفسه على القوة والصمود والشجاعة، ومن ثم فمن الممكن الرجوع من أرض تئن من المجاعة والمجازر والاغتصاب بشعور بالشرف لكونه منتميا إلى هذه الفئة الشجاعة.**

بجانب أسوأ ما في الإنسانية غالبا ما تصادف أفضل ما فيها. وهذا ما كان من أمري وأنا أغطي القتل والاغتصاب والمجاعة في السودان إذ وقفت بإجلال أمام بطولة اللاجئة نعيمة آدم.

أنا الآن على الحدود التشادية السودانية أكتب عن الأعمال الوحشية الجارية في حق الجماعات العرقية الأفريقية السوداء في السودان، في وضع شبيه شبهًا أليمًا بإبادة دارفور الجماعية قبل عقدين من الزمن. والعمل الصحفي من هذا المكان يجعلك ترى أن «الشر» ليس محض كلمة من كلمات الإنجيل العبري البائدة وإنما هو قوة لا تزال فاعلة في القرن الحادي والعشرين.

ومع ذلك، حينما تنهار حضارة ونتعرض نحن البشر للابتلاء، تنكشف حقائق البعض منا فإذا هم مرضى نفسيون، لكن منا من يتبين أنهم قديسون، ومن أولئك نعيمة.

تنتمي نعيمة البالغة من العمر ٤٨ عاما إلى جماعة عرقية سوداء استهدفها المتطرفون التدميريون في قيادة السودان العربية. فعلى مدى أربع مرات خلال السنوات العشرين الماضية أحرق الناهبون العرب بيتها في معرض تطهيرهم العرقي للجماعات غير العربية، واغتالت ميليشيا الجنجويد العربية زوجها قبل تسع سنوات.

بعد أن أطلق فصيلان عسكريان حربا أهلية في عام ٢٠٢٣، حاول أحدهما -وهو فصيل من نسل الجنجويد يطلق عليه قوات الدعم السريع تسلحه دولة عربية- طرد الأفارقة السود مرة أخرى من دارفور. حكت نعيمة الحكاية التي سبق أن سمعتها من كثير من الناس فقالت إن الميليشيا حاصرت قريتها، وأوقفت الرجال والصبية صفوفا، ثم قتلتهم واحدا تلو الآخر. ونقلت عن أحد المسلحين قوله «سوف نتخلص من هذه القمامة السوداء».

ثم مضى المسلحون من بيت إلى بيت يقتلون وينهبون ويغتصبون، وأغلب من اغتصبوهن فتيات ونساء لكنهم اغتصبوا رجلا أيضا حسبما قالت.

أخذ رجلان ابنة نعيمة إلى غرفة وأغلقا الباب، وهي تشك في أنهم اغتصبوها، ولكن العنف الجنسي تابو، فلم تسأل ابنتها قط عما جرى وراء الباب. تحمل الناجيات من الاغتصاب الألم وحدهن، وبرغم إنشاء جماعة مدنية مركزا على الحدود لمساعدة النساء فإنه يصعب عليهم توفير التمويل.

وبسبب قتل الميليشيا حتى للأطفال الصغار، خشيت نعيمة من أن يقتل المسلحون ابنها نظير ذا السنوات العشر، فحملته على ظهرها مثلما تضع الأمهات الأطفال الصغار عسى أن يبدو أصغر عمرا.

فطن مسلح إلى ذلك فأمرها بتسليمه.

صاح الرجل «إنه صبي، اقتلوه»

قالت نعيمة «لا تقتلوا ابني واقتلوني أنا».

ضرب رجل نعيمة بكعب بندقيته محاولا اجتذاب الصبي. ورفع آخر سلاحه وأطلق على نعيمة طلقتين، في الصدر والساق، وقد أرتني الندبتين. أصابتها كلتا الطلقتين، لكن حتى وهي تنزف، قاومت ولم تسلّم ابنها.

يعتقد بعض رجال الميليشيا أن قتل النساء يجلب الشؤم، فلعل ذلك هو السبب الذي جعل المهاجمين يتراجعون ويمضون إلى مهاجمة البيت التالي. واستطاعت نعيمة وأبناؤها الهرب للعثور على ملجأ في قرية أخرى.

لكن قوات الدعم السريع هاجمت الموقع الجديد، حسبما حكت، وفي هذه المرة شدوا ابنة أخت نعيمة ذات الأربعة عشر عاما لاغتصابها. فوقفت نعيمة دونها وقالت لهم اغتصبوني أنا بدلا منها.

فقام رجلان من المسلحين بتجريد نعيمة من ثيابها وأمسكا بها بينما همّ أحد المهاجمين باغتصابها. صعب عليها أن تحكي هذا، لكنها في النهاية بينت كيف استطاعت أن تمنعه من اغتصابها.

ضربها الرجل بكعب بندقيته واستعد لإطلاق النار عليها، لكن شريكه ارتبك وطلب منه تركها وشأنها. وخرجوا دون أن يغتصبوها هي أو ابنة أختها.

لعل نعيمة فعلت بمفردها لمنع الاغتصاب في السودان أكثر مما فعل كل زعماء العالم مجتمعين.

اغتيلت والدة نعيمة، وأبوها وأحد أبنائها مفقودان، وقد يكونان ميتين. مضت بالباقين على قيد الحياة من أسرتها إلى أمان معسكر لاجئين في بلدى آدري الحدودية بتشاد، حيث يعالج أحد أبنائها الكبار بعد تعذيبه بقسوة في السودان، معانيا من انهيار عصبي ولا يستطيع أن يتكلم عما جرى له.

يعاني نظير من الكوابيس لكنه يتعافى. وهو متفان في حب أمه، وحكى لي عن شجاعتها، فهو يفهم أنها تلقت الرصاص لكي تنقذ حياته.

أما نعيمة، فقد تعافت من إصابات الرصاص لكنها تعاني الفقر المدقع. أسألها إن كانت تبعث بنظير إلى مدرسة المخيم. فضحكت من فكرة أن تستطيع تدبير مصاريف المدرسة. قالت «إنني أشعر بالخجل لعجزي عن أن أقدم لك الشاي. لكن ليس لدي شيء».

لكنها لا تزال تدعم أيتاما في معسكر اللاجئين، وتمثل مساعدة المعرضين للخطر أولوية لها.

سألتها عما لو كانت تريد الانتقام من العرب السودانيين الذين تسببوا لها في كل هذه المأساة. هل تفضل مهاجمة القرى العربية، وقتل الرجال، واغتصاب النساء؟

بدت مصدومة من السؤال، وقالت لي بحزم «نحن بشر. ونحن مسلمون. وعندنا مبادئ. ولا نريد أن يقع هذا للعرب».

نعيمة، بمعنى ما، حالة استثنائية، وبمعنى آخر هي صورة رائعة لكثير من عوام السودانيين والتشاديين في استجابتهم لهذه الأعمال الوحشية الأخيرة. لقد تخلى العالم إلى حد كبير عن السودان، وممن تخلوا عنه الرئيس بايدن وزعماء آخرون. لكن المجتمع المدني السوداني لا يزال بطوليا بقدر بؤس قيادة السودان العسكرية.

يعمل الأطباء السودانيون بلا أجر، والجماعات المحلية تقيم مطابخ والمتطوعون من اللاجئين يدربون الأطفال المصدومين على الحرف اليدوية التي يبيعون منتجاتها لكسب المال. تحدثت إلى مدربة من أولئك وهي أم سلامة عمر التي قالت إن قوات الدعم السريع اغتالت اثنين من أبنائها وثلاثا من أخواتها، وهي الآن تحاول أن تبرأ بمساعدة الأطفال المصابين بالصدمات النفسية على إعادة بناء حياتهم.

فقد يجدر بكل من يفكر في المساعدة أن ينظر إلى الجماعات الشعبية في التحالف السوداني لتبادل المساعدات [MutualAidSudan.org].

وإذن، صحيح أن السودان يكشف قدرة البشر على الشر، لكنه يذكرنا أيضا بقدرة إنسانية عظيمة بالقدر نفسه على القوة والصمود والشجاعة. ومن ثم فمن الممكن الرجوع من أرض تئن من المجاعة والمجازر والاغتصاب بشعور بالشرف لكونه منتميا إلى الفئة الشجاعة التي ينتمي إليها السودانيون من أمثال نعيمة التي خرجت من أشد الابتلاءات وهي قدوة أخلاقية لنا جميعا.

■ نيكولاس كريستوف من كتاب الرأي في نيويورك تايمز منذ عام ٢٠٠١. حصل على جائزة بوليتزر مرتين. وصدرت سيرته الذاتية حديثا عنوان «مطاردة الأمل: حياة صحفي».
■■ خدمة نيويورك تايمز

عُمان
العرب والعالم
politics@omandaily.om
الاثنين ٢٦ من ربيع الأول ١٤٤٦هـ الموافق ٣٠ من سبتمبر ٢٠٢٤م العدد ١٥٣٢٦
Monday 30 September 2024 - Issue No 15326

أمريكا تعزز قدرات قواتها في الشرق الأوسط وسط احتمالات «الحرب الشاملة»

إسرائيل تكثف غاراتها الإرهابية على لبنان وتواصل حملة الاغتيالات

النازحون يفترشون شوارع بيروت ويؤكدون بقاءهم صامدين رغم وطأة القصف

بيروت - عواصم «وكالات»: وجّهت إسرائيل المزيد من الضربات الوحشية لأهداف في لبنان أمس مما دفع جماعة حزب الله إلى شن هجمات جديدة بعد اغتيال أمينها العام حسن نصر الله ومجموعة من كبار قيادييها وسط حملة عسكرية متصاعدة.

وشن جيش الاحتلال الإسرائيلي أمس «عشرات» الغارات الجديدة على أهداف تابعة لحزب الله في لبنان بعد يومين على اغتيال أمينه العام حسن نصر الله في غارة إسرائيلية على ضاحية بيروت الجنوبية.

واستهدفت غارة إسرائيلية جديدة أمس على الضاحية الجنوبية لبيروت قياديًا في حزب الله كما أفاد مصدر مقرب من الحزب، فيما أعلن الجيش الإسرائيلي أنه نفّذ «ضربة دقيقة» في المنطقة.

ونفى حزب الله لاحقا في بيان مقتل أبو علي رضا، قائلا إنه «لا صحة للادعاءات الصهيونية حول اغتيال الحاج أبو علي رضا وهو بخير وعافية».

ونعى الحزب أمس المسؤول فيه الشيخ نبيل قاووق الذي قتل بغارة إسرائيلية على الضاحية الجنوبية لبيروت السبت بعدما أعلنت إسرائيل اغتياله في غارة على الضاحية. وأعلن الجيش الإسرائيلي أمس أن أكثر من ٢٠ عنصرا في حزب الله اللبناني قتلوا في الضربة العنيفة التي استهدفت الجمعة ضاحية بيروت الجنوبية، معقل الحزب، واستشهد فيها أمينه العام حسن نصر الله.

وأفادت الوكالة الوطنية للإعلام الرسمية عن «غارة عنيفة نفذها الطيران الحربي الإسرائيلي على منطقة بين الشياح والغبيري في الضاحية الجنوبية».

وتابعت أن «سحب الدخان ارتفعت في سماء المنطقة»، مضيفة أن «سيارات الإسعاف هرعت إلى المكان المستهدف». وقال شاهد عيان من منطقة الغبيري إنه شاهد «مبنى ينهار بعد ضربه بصاروخ».

وأعلنت وزارة الصحة اللبنانية أمس استشهاد ٤٩ شخصا في غارات إسرائيلية استهدفت جنوب وشرق البلاد، ٢٤ منهم في غارة واحدة

وقالت الوزارة في بيان إن «غارات العدو الإسرائيلي على بعلبك الهرمل» في شرق لبنان أدت «في حصيلة أولية إلى استشهاد ٢١ شخصا وإصابة ٤٧ آخرين بجروح».

وأفادت الوكالة الوطنية للإعلام عن تعرض أحياء في مدينة بعلبك، إحدى أكبر مدن البقاع في شرق لبنان، والقرى المحيطة بها لـ«حوالي ١٥ غارة» أمس.

أشخاص يسيرون على الأنقاض في موقع الغارة الجوية الإسرائيلية التي اغتيل فيها زعيم حزب الله اللبناني حسن نصر الله في الضاحية الجنوبية لبيروت، لبنان. «رويترز»

وأوردت الوزارة في بيان آخر أن «اعتداء العدو الإسرائيلي على عين الدلب» الواقعة شرق مدينة صيدا في جنوب لبنان «أدى في حصيلة أولية إلى استشهاد ٢٤ شخصا وإصابة ٢٩ شخصا بجروح». وقالت وزارة الصحة اللبنانية إن أكثر من ألف لبناني استشهدوا وأُصيب ستة آلاف على مدى الأسبوعين المنصرمين. وفي بيروت، قضت أُسر نازحة الليل على مقاعد في منطقة خليج زيتونة فقد فرت أسر ليس لديها سوى حقائب بالية من الملابس وبعض الحاشيات للنوم وجلسوا لاحتساء الشاي.

وقالت فرانسواز عازوري، وهي من سكان بيروت، «لن تتمكنوا من تدميرنا مهما فعلتم ومهما قصفتم ومهما دفعتم الناس للنزوح. سنظل هنا ولن نرحل.. هذه بلادنا وسنبقى فيها».

وقال برنامج الأغذية العالمي التابع للأمم المتحدة في بيان أمس إنه أطلق عملية طارئة لتقديم الطعام لما يصل إلى مليون متضرر من الصراع في لبنان.

وقال الجيش الإسرائيلي أمس: إن القوات الجوية ضربت عشرات الأهداف بما شمل منصات إطلاق ومستودعات أسلحة، وقالت القوات البحرية إنها اعترضت ثمانية مقذوفات جاءت من لبنان ومقذوفا من ناحية البحر الأحمر. وقال زياد مكاري، وزير الإعلام اللبناني بعد جلسة لمجلس الوزراء أمس إن الجهود الدبلوماسية للتوصل إلى وقف لإطلاق النار مع إسرائيل لا تزال «مستمرة». وقال الرئيس الأمريكي جو بايدن إن مقتل نصر الله «إجراء عادل» بالنظر لما وصفه بالعدد الكبير من الخسائر البشرية التي تسبب فيها وضمت آلاف الأمريكيين والإسرائيليين واللبنانيين، مضيفا أن الولايات المتحدة تدعم تماما حق إسرائيل في الدفاع عن نفسها. لكن عند سؤاله عما إذا كان التوغل البري الإسرائيلي في لبنان حتميا، قال للصحفيين أمس الأول «حان وقت وقف إطلاق النار». وقال المتحدث باسم مجلس الأمن القومي في البيت الأبيض، جون كيربي أمس إن إسرائيل لن يكون بوسعها إعادة سكانها بأمان إلى منازلهم في مناطقها الشمالية من خلال شن حرب شاملة مع حزب الله أو إيران .

وقالت وزارة الدفاع الأمريكية (البنتاجون) أمس إن الوزير لويد أوستن وجّه الجيش بتعزيز وجوده في الشرق الأوسط بقدرات دعم جوي «دفاعية» ووضع قوات أخرى في حالة تأهب عالية. وقال الميجر باتريك رايدر، المتحدث باسم البنتاجون في بيان «رفع (أوستن) استعداد المزيد من القوات الأمريكية للانتشار مما يعزز استعدادنا للاستجابة لمختلف حالات الطوارئ».

غارات إسرائيلية على غرب اليمن

الحديدة «اليمن» «أ ف ب»: شنّ الجيش الإسرائيلي أمس غارات جوية على ميناءين ومحطتي كهرباء في محافظة الحديدة في غرب اليمن التي يسيطر عليها «أنصار الله»، وفق ما أفادت قناة المسيرة التابعة لأنصار الله.

وقالت قناة المسيرة إن «غارات العدو الإسرائيلي استهدفت ميناءي الحديدة ورأس عيسى ومحطتي كهرباء الحالي والكثيب».

من جهته، قال المتحدث العسكري الإسرائيلي ديفيد أبراهام لوكالة فرانس برس «في عملية جوية واسعة النطاق أمس، هاجمت عشرات الطائرات التابعة لسلاح الجو، من بينها طائرات مقاتلة وطائرات تزويد بالوقود وطائرات استطلاع، أهدافا عسكرية في منطقتي رأس عيسى والحديدة في اليمن». وأضاف أن الجيش «استهدف محطات توليد كهرباء وميناء بحريا يستخدم لواردات النفط».

الجيش اللبناني يدعو إلى «الوحدة»

بيروت- «أ ف ب»: حثّ الجيش اللبناني أمس على «عدم الانجرار وراء أفعال قد تمس بالسلم الأهلي» و«الحفاظ على الوحدة» في بلد يشهد انقساما سياسيا وطائفيا، غداة إعلان حزب الله اغتيال أمينه العام حسن نصر الله بغارة إسرائيلية في ضاحية بيروت الجنوبية.

وقال الجيش في بيان «تهيب قيادة الجيش بالمواطنين الحفاظ على الوحدة الوطنية وعدم الانجرار وراء أفعال قد تمس بالسلم الأهلي في هذه المرحلة الخطيرة والدقيقة من تاريخ وطننا».

وأكّد الجيش استمراره «في اتخاذ التدابير الأمنية اللازمة للحفاظ على السلم الأهلي». واعتبر الجيش أن «العدو الإسرائيلي» يعمل «على تنفيذ مخططاته التخريبية وبث الانقسام بين اللبنانيين».

أتى ذلك فيما ينفذ الجيش انتشارا داخل العاصمة بيروت التي نزح إليها الآلاف إثر قصف إسرائيلي عنيف على معاقل حزب الله في جنوب لبنان وشرقه وضاحية بيروت الجنوبية، على ما أكّد مسؤول في الجيش.

طهران: الجرائم الصهيونية لن تمر دون رد

دبي - «رويترز»: قال وزير الخارجية الإيراني، عباس عراقجي أمس إن اغتيال إسرائيل لنائب قائد الحرس الثوري الإيراني في بيروت «جريمة نكراء» لن تمر دون رد.

وقال عراقجي في بيان موجه إلى قائد الحرس الثوري الإسلامي الإيراني حسين سلامي «لا شك أن هذه الجريمة النكراء التي ارتكبها النظام الصهيوني لن تمر دون رد».

وفي وقت سابق من أمس، نقلت وسائل إعلام رسمية إيرانية عن رئيس البرلمان الإيراني، محمد باقر قاليباف قوله إن الفصائل المسلحة المتحالفة مع إيران ستواصل مواجهة إسرائيل بمساعدة طهران عقب اغتيال نصر الله. وقال قاليباف «لن نتردد في الذهاب إلى أي مستوى من أجل مساعدة المقاومة».وقال محمد جواد ظريف، نائب الرئيس الإيراني للشؤون الاستراتيجية أمس ردا على سؤال عن اغتيال نصر الله، إن إيران سيكون لها رد فعل في الوقت المناسب الذي تختاره ضد إسرائيل.

اغتيال نصر الله يكشف عمق الاختراق الإسرائيلي

«حزب الله» يواجه تحديا هائلا لسد الثغرات في صفوفه

بيروت- «رويترز»: في أعقاب اغتيال حسن نصر الله، تواجه جماعة حزب الله تحديا هائلا وهو سد الثغرات في صفوفها والتي سمحت لعدوها اللدود إسرائيل بتدمير مواقع الأسلحة وتفخيخ أجهزة اتصالاتها اللاسلكية واغتيال أمينها العام المخضرم الذي ظل مكان وجوده سرا محفوظا بعناية لسنوات.

حدث اغتيال نصر الله في مقر القيادة يوم الجمعة بعد أسبوع واحد فقط من تفجير إسرائيل لمئات من أجهزة البيجر والوكي-توكي المفخخة. ومقتله ذروة سلسلة سريعة من الضربات التي اغتالت نصف مجلس قيادة حزب الله ودمرت قيادته العسكرية العليا.

وفي الأيام التي سبقت اغتيال نصر الله وفي الساعات التي تلت ذلك، تحدثت رويترز مع أكثر من ١٢ مصدرا في لبنان وإسرائيل وإيران وسوريا وقدموا تفاصيل عن الأضرار التي ألحقتها إسرائيل بالجماعة بما في ذلك خطوط إمدادها وهيكلها القيادي. وطلب الجميع عدم الكشف عن هوياتهم بسبب حساسية الأمر.

وقال مصدر مطلع على تفكير إسرائيل قبل أقل من ٢٤ ساعة من الضربة إن إسرائيل أمضت ٢٠ عاما في تركيز جهود المخابرات على حزب الله ويمكنها استهداف نصر الله عندما تريد وحتى وإن كان في مقر الجماعة. ووصف المصدر المعلومات الاستخباراتية بأنها «ممتازة»، دون سرد تفاصيل.

وأفاد مسؤولان إسرائيليان بأن رئيس الوزراء الإسرائيلي بنيامين نتنياهو ودائرته المقربة من الوزراء منحوا الموافقة على الهجوم يوم الأربعاء. ووقعت الضربة بينما كان نتنياهو في نيويورك لإلقاء كلمة أمام الجمعية العامة للأمم المتحدة.

وتجنب نصر الله الظهور العلني منذ حرب ٢٠٠٦ وأخذ حذره لفترة طويلة وكانت تحركاته محدودة ودائرة الأشخاص الذين يقابلهم صغيرة للغاية، وفقا لمصدر مطلع على الترتيبات الأمنية لنصر الله.

وأضاف المصدر أن الاغتيال يشير إلى أن جماعته اخترقها جواسيس لصالح إسرائيل. وقال مصدر أمني مطلع على تفكير حزب الله قبل أسبوع إن الزعيم الشيعي بات أكثر حذرا من المعتاد منذ تفجيرات أجهزة البيجر في ١٧ سبتمبر خشية أن تحاول إسرائيل اغتياله، واستدل المصدر على ذلك بغيابه عن جنازة أحد القادة وتسجيله المسبق لخطاب أذيع قبل أيام قليلة.

ويقول ماجنوس رانستورب، الخبير المخضرم في شؤون حزب الله بجامعة الدفاع السويدية «هذه ضربة هائلة وفشل استخباراتي لحزب الله. علموا أنه كان يعقد اجتماعا. كان يجتمع مع قادة آخرين وهاجموه على الفور».

وإلى جانب نصر الله، يقول الجيش الإسرائيلي إنه قضى على ثمانية من أكبر تسعة قادة عسكريين في حزب الله هذا العام وقُتل معظمهم في الأسبوع الماضي. وقاد هؤلاء وحدات تتراوح من فرقة الصواريخ إلى قوة الرضوان وحدة النخبة العسكرية بالجماعة.

وتعرض نحو ١٥٠٠ من مقاتلي حزب الله لإصابات وتشوهات نتيجة انفجارات أجهزة البيجر والوكي-توكي يومي ١٧ و١٨ سبتمبر.

وقال المتحدث باسم الجيش الإسرائيلي، نداف شوشاني في إفادة صحفية يوم السبت إن الجيش حصل على معلومات «في الوقت الفعلي» حول اجتماع نصر الله مع قادة آخرين. ولم يذكر شوشاني كيف علموا بذلك لكنه قال إن القادة اجتمعوا للتخطيط لشن هجمات على إسرائيل.

وقال البريجادير جنرال عميحاي ليفين، قائد قاعدة حتسريم الجوية الإسرائيلية للصحفيين إن عشرات الذخائر أصابت الهدف خلال ثوان. وأضاف ليفين «العملية كانت معقدة وتم التخطيط لها منذ فترة طويلة».

وأظهر حزب الله القدرة على استبدال القادة سريعا وهاشم صفي الدين ابن خالة نصر الله مرشح منذ فترة طويلة ليكون خليفته. وقال دبلوماسي أوروبي معلقا على نهج الجماعة «إذا قتلت واحدا، يظهر آخر جديد». وستواصل الجماعة القتال وطبقا لتقديرات الولايات المتحدة وإسرائيل، فإن لديها نحو ٤٠ ألف مقاتل قبل التصعيد الحالي إلى جانب مخزونات كبيرة من الأسلحة وشبكة أنفاق ممتدة قرب حدود إسرائيل. وتأسست جماعة حزب الله في طهران عام ١٩٨٢، وهي العضو الأكثر قوة في ما يسمى محور المقاومة ضد إسرائيل وطرف في حد ذاته له أهميته إقليميا.

لكن هل أضعفت الضربات التي تلقاها خلال الأيام العشرة الماضية الحزب من الناحيتين المادية والمعنوية؟

وبفضل الدعم الإيراني الذي تلقاه على مدى عقود، كان حزب الله قبل الصراع الحالي من بين الجيوش غير النظامية الأكثر تسليحا في العالم مع ترسانة تضم ١٥٠ ألف صاروخ وقذيفة وطائرة مسيرة، وفقا للتقديرات الأمريكية. وبحسب تقديرات إسرائيلية، يعادل هذا ١٠ أمثال حجم الترسانة التي كانت لديه في عام ٢٠٠٦ خلال حربه الماضية مع إسرائيل.

وعلى مدار العام الماضي، تدفق مزيد من الأسلحة إلى لبنان من إيران إلى جانب كميات كبيرة من المساعدات المالية، بحسب مصدر مطلع على تفكير حزب الله.

ولم تتوفر سوى القليل من التقييمات العامة المفصلة بشأن مدى الضرر الذي لحق بهذه الترسانة نتيجة الهجوم الإسرائيلي خلال الأسبوع الماضي، والذي ضرب معاقل حزب الله في سهل البقاع بعيدا عن الحدود اللبنانية مع إسرائيل.

وقال دبلوماسي غربي في الشرق الأوسط لرويترز قبل هجوم الجمعة: إن حزب الله فقد ما بين ٢٠ و٢٥٪ من قدراته الصاروخية في الصراع الدائر بما يشمل مئات الضربات الإسرائيلية الأسبوع الماضي. ولم يقدم الدبلوماسي أدلة أو تفاصيل عن تقييمه.

وأشار مسؤول أمني إسرائيلي إلى أن «قسما جيدا للغاية» من مخزونات حزب الله الصاروخية دُمر دون أن يقدم مزيدا من التفاصيل.

في الأيام القليلة الماضية، استهدفت إسرائيل أكثر من ألف هدف تابع لحزب الله. ولدى سؤاله عن قوائم الأهداف واسعة النطاق للجيش، قال المسؤول الأمني إن إسرائيل واكبت بناء حزب الله لقدراته على مدى عقدين بالاستعدادات لمنعه من إطلاق صواريخ في المقام الأول، في دعم لمنظومة القبة الحديدية للدفاع الجوي التي غالبا ما تسقط الصواريخ التي تُطلق على إسرائيل.

ويقول المسؤولون الإسرائيليون: إن حقيقة أن حزب الله لم يستطع إطلاق سوى ٢٠٠ صاروخ فقط يوميا خلال الأسبوع الماضي دليل على أن قدراته تضاءلت.

وقبل الضربة التي استهدفت نصر الله، قالت ثلاثة مصادر إيرانية إن طهران تخطط لإرسال مزيد من الصواريخ إلى حزب الله تأهبا لحرب يطول أمدها.

وذكر المصدر الإيراني الأول أن الأسلحة التي كان من المقرر إرسالها تشمل صواريخ باليستية قصيرة ومتوسطة المدى منها صواريخ زلزال الإيرانية ونسخة مطورة تتميز بالدقة تعرف باسم فاتح ١١٠.

أشخاص يسيرون أمام لوحة إعلانية عليها صورة زعيم حزب الله اللبناني الراحل حسن نصر الله، في أحد شوارع طهران أمس. «رويترز»

مفترق طرق.. تراجع أم رد حازم؟

بيروت- «أ ف ب»: بعد اغتيال أمينه العام حسن نصر الله، يبدو حزب الله أمام مفترق طرق، فإما أن يردّ بشكل غير مسبوق على إسرائيل أو أن يكرّس صورة العاجز عن مقارعتها وحماية نفسه وقاعدته الشعبية، وفق ما يقول محللون. ولطالما شكل نصر الله، الذي يعدّ حزبه القوة العسكرية والسياسية الأبرز في لبنان، العدو اللدود لإسرائيل. ومنذ توليه منصبه عام ١٩٩٢، اكتسب هالة بوصفه قاد حزبا خاض منازلات عدة مع إسرائيل وخرج منها بمظهر المنتصر.

ويقول مدير ملف سوريا والعراق ولبنان في مجموعة الأزمات الدولية هايكو فيمن لوكالة فرانس برس «إذا لم يرد حزب الله في هذه المرحلة بضربة استراتيجية مستخدما ترسانته من الصواريخ الدقيقة البعيدة المدى، فيمكن عندها افتراض أنه ببساطة غير قادر على فعل ذلك». ويضيف «إما أن نرى رد فعل غير مسبوق من حزب الله.. أو ستكون الهزيمة الكاملة».

وحزب الله هو التشكيل الوحيد في لبنان الذي احتفظ بسلاحه بعد انتهاء الحرب الأهلية (١٩٧٥-١٩٩٠)، بحجة «مقاومة إسرائيل» التي احتلت مناطق واسعة في جنوب البلاد بين العامين ١٩٧٨ ومايو ٢٠٠٠. وله ترسانة أضخم من أسلحة الجيش اللبناني، بحسب خبراء.

لكن بعد نحو عام من بدء تبادله القصف مع إسرائيل، بوتيرة ارتفعت حينا وتراجعت حينا آخر، حوّلت إسرائيل تباعا ثقل عمليتها العسكرية من غزة إلى لبنان، حيث أسفرت غارات كثيفة تشنها منذ الإثنين عن مقتل المئات وتشريد نحو ١٢٠ ألف شخص من منازلهم.

وفي الأسبوع الأخير، أسفرت الضربات الإسرائيلية على بيروت عن مقتل عدد من قادة حزب الله البارزين، واحدا تلو الآخر. ويقول الباحث في مؤسسة «سنتشري» سام هيلر لوكالة فرانس برس إن امتناع حزب الله عن ردع إسرائيل بعد قتلها زعيمه قد يشجعها على المضي بشكل أكبر في هجماتها ضده.

وخلال نحو عام من التصعيد عبر الحدود اللبنانية الإسرائيلية، يرى هيلر أن حزب الله لم يستنفد بعد القدرات العسكرية التي لطالما لوّح بامتلاكها «وافترض معظمنا أنه يحتفظ بها»، حتى عندما كثّف خصمه الغارات ضده ونفذ عمليات متقدّمة.

ولا يستبعد أن تكون قدرات حزب الله «مبالغ فيها» أو أنه جرى تدميرها بالكامل من إسرائيل.

منذ حرب صيف ٢٠٠٦ التي خاضها حزب الله و«هزم فيها الإسرائيليين»، كرّس حزب الله وفق هيلر «معادلة الردع الطويلة الأمد» مع إسرائيل، لكن «يبدو واضحا اليوم أنه لا يستطيع حماية... نفسه».

ومع خسارة قائدهم والرجل الأكثر نفوذا في لبنان، فإن أنصار زعيم حزب الله الذين شرّدتهم الغارات الإسرائيلية وحرمتهم أفرادا من عائلاتهم، سيتوقعون أكثر من رد رمزي، وفق محللين.

وترى الأستاذة المحاضرة في جامعة كارديف البريطانية والخبيرة في شؤون حزب الله، أمل سعد أن الحزب الذي بات بلا قائد بعد الضربة الهائلة، سيحتاج إلى تحقيق توازن دقيق في اختيار رده.

وتتوقع أن يسعى الحزب من جهة إلى تفادي دفع إسرائيل لشنّ «حملة قصف شامل ضد بيروت أو أنحاء لبنان»، بينما يتعيّن عليه في الوقت ذاته «رفع معنويات» أنصاره ومقاتليه.

وسيتعيّن على حزب الله أيضا أن يُظهر أنه قادر على حماية شعبه، والانتقام من إسرائيل، مع الحفاظ على السلام بين مختلف المكونات الطائفية في لبنان، المنقسمة حول قضايا رئيسية بينها تحكّم حزب الله بقرار السلم والحرب.

ويرى الباحث في معهد كارنيجي للشرق الأوسط، مهند حاج علي أن خسائر حزب الله الأخيرة أصابته بـ«شلل»، محذرا في الوقت عينه من استبعاد الحزب عن المشهد تماما.

ويقول «يتطلب الأمر قيادة جديدة، ونظام اتصالات، واستعادة سرديته والتواصل مع قاعدته الشعبية» لكنه سيكون من «الصعب جدا تخيل زوال التنظيم بهذه السرعة».

مساعدات عسكرية أمريكية بـ8,7 مليار دولار تعزز غطرستها

إسرائيل دون رادع .. والدبلوماسية الدولية عاجزة عن كبح جماحها

■ عامل بلدية يقف وسط الأنقاض بجوار مبنى متضرر في أعقاب غارة إسرائيلية ليلية على الضاحية الجنوبية لبيروت أمس حيث واصلت قواتها شن غارات الموت ضد المدنيين في لبنان دون رادع. «أ.ف.ب»

باريس«أ.ف.ب»: مع تواصل التصعيد في الشرق الأوسط ولا سيما بعد اغتيال الأمين العام لحزب الله حسن نصر الله بضربة إسرائيلية في ضاحية بيروت الجنوبية، تقف الأسرة الدولية عاجزة فيما تغرق المنطقة في حرب لم تنجح مساعيها الدبلوماسية المكثّفة لمنع وقوعها.

وعكست الجمعية العامة للأمم المتحدة المنعقدة في نيويورك بمشاركة قادة دول العالم، الهوّة العميقة بين الدعوات المتزايدة إلى الهدوء وتكثيف الضربات الإسرائيلية على لبنان، يقابلها قصف صاروخي من لبنان.

ومع تأكيد اغتيال حسن نصر الله أمس الأول في غارة إسرائيلية عنيفة استهدفته في قلب معقل الحزب في الضاحية الجنوبية، بات الوضع داهمًا أكثر قبل أسابيع قليلة من الانتخابات الرئاسية في نوفمبر في الولايات المتحدة، الحليف الأول لإسرائيل.

وأوضحت برونوين مادوكس مديرة مركز تشاتام هاوس البريطاني للدراسات لقسم الفيديو في وكالة فرانس برس بقولها «يحاول الغرب إقناع إسرائيل باتخاذ بعض القرارات التي تخفّض حدة التوتر، لكن هذا ليس ما شهدناه في الأيام الأخيرة».

وقبل تنفيذ الضربة، حضّ وزير الخارجية الأمريكي أنتوني بلينكن مساء الجمعة الماضي إسرائيل وحزب الله على «وقف إطلاق النار» بأسرع ما يمكن. وقال بلينكن: «قد يبدو من الصعب تبيان طريق الدبلوماسية في الوقت الحاضر، لكنها موجودة وهي برأينا ضرورية. سنواصل العمل عليها بكثافة».

لكن الواقع أن واشنطن لم تتخذ أي تدابير عملية ملموسة منذ اندلاع الحرب في غزة، لإرغام إسرائيل على تبديل سياستها، ورأت برونوين مادوكس أن الولايات المتحدة بـ«إمكانها ممارسة المزيد من الضغط بالامتناع عن تسليم المزيد من الأسلحة».

لكن إسرائيل أعلنت الخميس الماضي أنها حصلت على رزمة جديدة من المساعدات العسكرية الأمريكية بقيمة ٨،٧ مليار دولار.

وقالت الخبيرة: إن «الضغط شديد بالأساس على الصعيد الدبلوماسي، ولم نعد في الثمانينيات أو التسعينيات حين كان يكفي للإدارة الأمريكية أن تجري اتصالًا هاتفيًا للحصول على أمر ما».

فبعد حوالي عام على هجوم حماس، عاد رئيس الوزراء الإسرائيلي بنيامين نتنياهو للإمساك بالوضع.

ورأى مسؤول عسكري أوروبي كبير أن «إسرائيل نجحت في قلب منحى الرعب تماما. كانوا في مأزق، مصدومين، ضعفاء، فاقدي المصداقية، أما اليوم، فعادوا يبعثون الخوف من جديد».

وأشار إلى حجم الدمار الذي لحق بغزة وبات يلحق الآن بلبنان، معتبرا أنه «كلفة باهظة سيدفع الإسرائيليون ثمنها لعقود».

وحرص بعض أعضاء الائتلاف الحكومي الإسرائيلي ولا سيما من اليمين المتطرف، على أخذ مسافة من الولايات المتحدة.

ولفت جيمس دورسي من معهد إس. راجاراتنام للدراسات الدولية في سنغافورة إلى أن «الحزب العمالي كان يرفع تقليديًا شعارًا يقول بعدم الخروج أبدًا عن التوافق مع الأمريكيين. أما الليكود (بزعامة نتنياهو)، فلا يفكر على هذا النحو».

ورأى الباحث أن السلطة الإسرائيلية تبنت «ذهنية القلعة المحاصرة» التي يصعب اختراقها، ولا سيما مع اقتراب الانتخابات الرئاسية الأمريكية.

وما يعزز ذلك الوزن الكبير الذي تحظى به القضية الإسرائيلية الفلسطينية في الرأي العام الأمريكي.

وقال دورسي بهذا الصدد: «لا أعتقد أن أي بلد يلقى الدعم الشعبي الذي تلقاه إسرائيل في الولايات المتحدة» معتبرًا «من غير المرجح أبدا» أن تدخل واشنطن في خلاف مع حليفها قبل انتخابات نوفمبر المقبل.

من جانبه، أوضح العسكري الأوروبي أن إسرائيل تعتزم استثمار النافذة المتاحة لها إلى حين الانتخابات الأمريكية «إلى أقصى حد» و«لم تعد بحاجة إلى ذريعة للتحرك»، واثقًا من أن «أي شيء يمكن أن يحصل» خلال الأيام المقبلة.

والأمريكيون ليسوا الجهة الوحيدة التي فشلت في مساعيها، فمصر وقطر شاركتا أيضا في مساعي الوساطة بين إسرائيل وحماس من أجل التوصل إلى وقف إطلاق نار في غزة وإطلاق سراح الرهائن المحتجزين في القطاع منذ هجوم حماس، لكن من غير نتيجة.

أما الأوروبيون، فهم غير مجمعين على الموقف الواجب اعتماده، مما يضعف صوتهم.

وأقر وزير خارجية الاتحاد الأوروبي جوزيب بوريل الجمعة بعجز التكتل قائلا: «إننا نمارس كل الضغوط الدبلوماسية لوقف إطلاق النار، لكن لا يبدو أن أحدًا يملك القدرة على وقف نتنياهو، لا في غزة ولا في الضفة الغربية».

وأقر دبلوماسي أوروبي بالعجز ذاته حيال الضربات على لبنان، قائلا: «إننا نحاول، نستخدم وزننا» لكن «الأمر في غاية الصعوبة. لا يمكن القول إن إيران وحزب الله يسهل التعامل معهما».

وفي هذه الأثناء تقترب المنطقة كل يوم أكثر من اشتعال كامل، فيما تلوح مخاطر عملية إسرائيلية برية في لبنان، وفي ظل الضبابية حول رد فعل إيران.

وحذر وزير الخارجية الروسي سيرجي لافروف بأن الشرق الأوسط على «شفير حرب شاملة».

كذلك، شدد الأمين العام للأمم المتحدة أنطونيو جوتيريش الجمعة على أن «موجة الصدمة» التي أحدثتها الحرب في غزة تهدد الشرق الأوسط برمته بـ«السقوط في الهاوية»، مؤيدا مقترح الهدنة الفرنسي الأمريكي بين إسرائيل وحزب الله.

المجلس الأعلى للقضاء
المحكمة الابتدائية ببركاء
أمانة سر المحكمة

إعلان بيع قضائي

بناء على

التنفيذ رقم (٢٠٢٤/٩١٠٢/١٤٩)	دائرة التنفيذ التجاري
الحق المطالب به (بيع العقار)	

أسماء الأطراف	الصفة	الرقم المدني
بنك مسقط	طالب التنفيذ	-
منى بنت إبراهيم بن أحمد الشيخانية	منفذ ضدها	١٢٧٤٦٩٨٢
مريم بنت إبراهيم بن أحمد الشيخانية	منفذ ضدها	٦١٧٢٧٤١٧

تعلن أمانة سر المحكمة عن بيع قضائي بالمزاد العلني بمقر المحكمة في تمام الساعة ١٠ صباحاً من يوم الثلاثاء الموافق ٢٠٢٤/١٠/١٥م للعقار السابق توقيع الحجز عليه وهو كالآتي:

النوع	المكان	رقم القطعة	المربع	المساحة	القيمة
سكني	بركاء	٧٥٢/٠١٤/٠٤/٣	الهرم	١١١٤م٢	١٨٢٢٥ ر.ع

ويقدر بسعر أساسي قدره (١٨٢٢٥ ر.ع) ثمانية عشر ألفا ومائتان وخمسة وعشرون ريالا عمانيا ، فعلى راغبي الشراء الاتصال بالخبير الموضح أدناه :

مكتب دليل بركاء للخدمات الشاملة (خبير تثمين)	مالك المؤسسة	١٦٩٨٩٤١	٩٩٣٥٠٥٠٩

لمعاينة العقار محل البيع على أن يدفع الراسي عليه المزاد الثمن فوراً أو ثلثه على الأقل وإلا أعيدت المزايدة على ذمته في ذات الجلسة عملاً بنص المادة (٤٠٤) من قانون الإجراءات المدنية والتجارية المصادر بالمرسوم السلطاني رقم (٢٠٠٢/٢٩م) وتعديلاته.

أمانة سر المحكمة

المجلس الأعلى للقضاء
المحكمة الابتدائية بصحم
أمانة سر المحكمة

إعلان بيع قضائي

بناء على

التنفيذ رقم (٢٠٢٣/٩١٠١/٢٧٥)	دائرة التنفيذ الشرعي
الحق المطالب به : حكمت المحكمة بإلزام المدعى عليهم بقسمة التركة عينا وبيع ما لا يمكن قسمته بالمزاد العلني بحسب المبين في أسباب الحكم بالقيمة السوقية بحيث تكون الأولوية فيه للورثة وقسمة الثمن المستحق حسب الأنصبة الشرعية ميراثا وإلزام الأطراف بالمصاريف حسب نصيب كل وارث.	

أسماء الأطراف	الصفة
ورثة سالم بن مطر بن سلوم البادي	طالبو التنفيذ
محمد ومطر ابنا سالم بن مطر بن سلوم البادي	المنفذ ضدهما

تعلن أمانة سر المحكمة عن بيع قضائي بالمزاد العلني بمقر المحكمة في تمام الساعة التاسعة صباحا من يوم الاثنين الموافق ٢٠٢٤/١٠/٧م للعقارين السابق توقيع الحجز عليهما وبياناتهما كالآتي:

النوع	المكان	رقم القطعة	المساحة	السعر الأساسي
صناعي	صحم - صناعية صحم ٦	١٩٩	٣٤٠٨م٢	٥٩١٣٠ ريالاعمانيا
تجاري	صحم - الفليج	٧٥	٤١٧م٢	١٧٥٥٠ ريالا عمانيا

فعلى راغبي الشراء الحضور للمحكمة لمعاينة العقارين محل البيع على أن يدفع الراسي عليه المزاد الثمن فورا أو ثلثه على الأقل وإلا أعيدت المزايدة على ذمته في ذات الجلسة عملا بنص المادة (٤٠٤) من قانون الإجراءات المدنية والتجارية الصادر بالمرسوم السلطاني رقم (٢٠٠٢/٢٩م) وتعديلاته.

أمانة سر المحكمة

المجلس الأعلى للقضاء
المحكمة الابتدائية بصور
أمانة سر المحكمة

إعلان قضائي بطلب التنفيذ

بناء على

الحكم رقم	دائرة	ملف التنفيذ
(٢٠٢٣/١٣٠٣/٢٠٦)	التنفيذ التجاري	(٢٠٢٤/٩١٠٣/٤٩٩)

الحق المطالب به : إلزام المنفذ ضدهما بالتضامن والانفراد بأن يؤديا للمدعية مبلغ (٣٣٧٩,٥٠٠ ر.ع) ثلاثة آلاف وثلاثمائة وتسعة وسبعين ريالا وخمسمائة بيسة ، والتصريح ببيع المركبة المرهونة المبينة في الأسباب في حال تعذر السداد، وإلزامهما بالمصاريف (٤٦١,٨١٨ ر.ع) أربعمائة وواحد وستين ريالا وثمانمائة وثماني عشرة بيسة ومبلغ ١٠٠ ر.ع مائة ريال عماني مقابل أتعاب المحاماة.

أسماء الأطراف	الصفة	الرقم المدني
مسقط للتمويل ش.م.ع.ع	طالبة التنفيذ	-
شاونا كاي ناعومي	منفذ ضده	١١٥٩٣٧٧٠٧
ريشارد ألبرت أون	منفذ ضده	١١٥٣١٢٨١٨

ونظراً لتعذر إعلان المنفذ ضدهما بالطرق العادية، يعتبر هذا النشر إعلانا لهما متضمنا تكليفهما بالوفاء بما هو مطلوب منهما أعلاه خلال سبعة أيام من تاريخ هذا النشر، عملاً بنص المادتين (١١و٣٥٦) من قانون الإجراءات المدنية والتجارية.

أمانة سر المحكمة

المجلس الأعلى للقضاء
المحكمة الابتدائية بمسقط
أمانة سر المحكمة

إعلان طلب تنفيذ

تعلن أمانة سر المحكمة أن أحمد بن سعيد بن سليم الرحبي تقدم بطلب التنفيذ رقم ٢٠٢١/٩١٠٥/٨٩ إيجارات لتنفيذ الحكم الصادر في الدعوى رقم ٢٠١٩/١٥٠٩/٧٨٠م بإلزام المنفذ ضده / سالم بن عبد الله بن شامس الخروصي بإخلاء العين المؤجرة المبينة بعقد الإيجار والصحيفة وتسليمها للمدعي خالية من الأشخاص والشواغل وأن يؤدي للمدعي الأجرة المستحقة اعتباراً من شهر أكتوبر من العام ٢٠١٧م وما يستجد من أجرة حتى تمام الإخلاء الفعلي بواقع أجرة شهرية قدرها (٣٠٠ ر.ع) ثلاثمائة ريال عماني، وإلزامه بسداد قيمة استهلاك الكهرباء والماء وشمول الحكم بالنفاذ المعجل، وإلزامه بالمصاريف ومبلغ (١٠٠ ر.ع) مائة ريال عماني مقابل أتعاب المحاماة، ورفض ما زاد على ذلك من طلبات.

ونظرًا لتعذر إعلان المنفذ ضده بالطرق العادية يعتبر هذا النشر إعلانا له متضمنا تكليفه بالوفاء بما هو مطلوب منه خلال سبعة أيام من تاريخ هذا النشر عملا بالمادة (١١) من قانون الإجراءات المدنية والتجارية الصادر بالمرسوم السلطاني رقم٢٠٠٢/٢٩ وتعديلاته.

أمانة سر المحكمة

المجلس الأعلى للقضاء
محكمة الاستئناف بمسقط
أمانة سر المحكمة

إعلان بالنشر في استئناف الإيجارات

تعلن أمانة سر المحكمة أن المستأنف/ يوسف بن حمد بن جعفر البلوشي قد أقام أمامها استئناف الإيجارات رقم ٢٠٢٤/٧١٠٥/٣١٠م ضد/ ديلروكشي برير كوروجامجي يطلب فيه :١- قبول الاستئناف شكلا لاستيفائه كافة الشروط الشكلية. ٢- في الموضوع: ١-الحكم بتعديل الحكم المستأنف جزئيا فيما يتعلق بمبلغ الصيانة والإصلاحات وفواتير الكهرباء والمياه والقضاء بإلزام المستأنف ضدها بسداد فواتير الكهرباء والماء البالغ قدرها (٢٠٠٠ ر.ع) ألفي ريال عماني وبسداد تكاليف الصيانة والتصليحات البالغ قدرها (١٤٥٠ر.ع) ألفا وأربعمائة وخمسين ريالا عمانيا وتأييد الحكم المستأنف فيما عدا ذلك ٢-إلزام المستأنف ضدها بالرسوم والمصاريف وأتعاب المحاماة عن درجتي التقاضي .

وقد تعذر إعلان المستأنف ضدها ديلروكشي برير كوروجامجي بالطرق العادية ، وهذا النشر يعتبر إعلانا لها بموعد نظر الاستئناف وحددت جلسة ٢٠٢٤/١٠/١٤م الساعة التاسعة صباحا بمقر المحكمة الكائن بالخوير - حي الوزارات - مجمع المحاكم) موعداً لسماعه.

أمانة سر المحكمة

المجلس الأعلى للقضاء
المحكمة الابتدائية بصحار
أمانة سر المحكمة

إعلان قضائي

تعلن أمانة سر المحكمة الابتدائية بصحار أن المدعية / الشركة العمانية القطرية للاتصالات قد أقامت أمامها الدعوى التجارية الفردية رقم (٢٠٢٤/١٣١٠/١٣٥) ضد المدعى عليها / شركة كوكجاي الصناعية ش. م. م تطلب فيها :

- إلزام المدعى عليها بسداد مبلغ قدره (٢٣٣,٩٢٥ ر.ع) .
- إلزام المدعى عليها بالمصاريف والرسوم.

وقد تعذر إعلان المدعى عليها بالطرق العادية وهذا النشر يعتبر إعلاناً لها بالصحيفة والطلبات وتحديد جلسة ٢٠٢٤/١٠/٧م الساعة التاسعة صباحاً بمقر المحكمة الكائن بولاية صحار / مويلح / مجمع المحاكم بالقرب من مستشفى صحار المرجعي موعداً لسماعها عملاً بنص المادة (١١) من قانون الإجراءات المدنية والتجارية الصادر بالمرسوم السلطاني رقم (٢٠٠٢/٢٩م) وعلى المدعى عليها حضور ممثلها أو وكيلها المفوض بوكالة مصدقة حسب الأصول في الموعد والمكان المحددين أعلاه والرد على طلبات المدعية علماً أن الإعلان ينتج أثره من تاريخ النشر.

أمانة سر المحكمة

قنابل موجهة على «زابوريجيا» وأضرار كبيرة بسكك الحديد والبنية التحتية

القوات الروسية تتقدم شرقا وتحبط محاولات أوكرانية للتوغل في «كورسك»

■ عمال الإنقاذ يعملون في موقع مبنى سكني ضربته غارة جوية روسية بقنابل موجهة في زابوريجيا بأوكرانيا أمس. (رويترز)

موسكو .كييف.«وكالات»: قالت وزارة الدفاع الروسية أمس: إن قواتها أحبطت ست محاولات أوكرانية للتوغل في منطقة كورسك بغرب روسيا، وسيطرت أيضا على بلدة ماكييفكا في منطقة لوجانسك بشرق أوكرانيا.

وأضافت الوزارة في منشور على تيليجرام أن القوات الروسية مدعومة بطائرات وقذائف مدفعية أحبطت محاولات للتوغل في منطقة كورسك قرب بلدة نويفي بوت على بعد ٧٩ كيلومترا تقريبا غربي سودجا، وهي نقطة عبور استراتيجية لصادرات الغاز الطبيعي الروسي إلى أوروبا عبر أوكرانيا.

وشنت أوكرانيا في السادس من أغسطس أكبر هجوم على روسيا منذ الحرب العالمية الثانية بالتوغل في منطقة كورسك عبر الحدود مدعومة بطائرات مسيرة وأسلحة ثقيلة، بعضها غربية الصنع.

وقال الرئيس الأوكراني فولوديمير زيلينسكي في وقت سابق هذا الشهر: إن قوات بلاده سيطرت على ١٠٠ بلدة في كورسك على مساحة ١٣٠٠ كيلومتر مربع.

لكن مصادر روسية شككت في هذا العدد وقالت إن روسيا استعادت بعض البلدات في هجوم مضاد.

وذكرت وزارة الدفاع أن ٥٠ جنديا أوكرانيا سقطوا بين قتيل وجريح في أحدث محاولة توغل في كورسك، دون تحديد عدد القتلى على وجه الدقة. وأضافت الوزارة أن دبابة وأربع مركبات مدرعة قتالية وسيارة دُمرت.

وقالت وزارة الدفاع الروسية: إن أنظمة دفاعاتها الجوية أسقطت ١٢٥ طائرة أوكرانية مسيرة خلال الليل.

بينما ذكر حاكم منطقة فورونيج بغرب البلاد إن طائرة مسيرة سقطت على مبنى سكني.

وقال فياتشيسلاف جلادكوف حاكم منطقة بيلجورود غرب روسيا في تقرير عن الهجمات بالطائرات المسيرة والقصف على مدى الساعات الأربع والعشرين الماضية، إن رجلا قتل في بلدة شيبيكينو الحدودية بينما أصيب ثمانية مدنيين في أنحاء المنطقة.

وقالت وزارة الدفاع إن الهجمات الأحدث تركزت على منطقة فولجوجراد جنوب البلاد، حيث تم إسقاط ٦٧ طائرة مسيرة. وأضافت أن ١٧ طائرة مسيرة تم اعتراضها فوق منطقتي بيلجورود وفورونيج، وتم إسقاط ١٨ طائرة مسيرة فوق منطقة روستوف.

وقال حاكم منطقة فورونيج ألكسندر جوسيف على تطبيق تيليجرام: إن طائرة مسيرة سقطت على مجمع سكني مما تسبب في اندلاع حريق. وأضاف أن معلومات أولية تشير إلى احتواء الحريق دون إصابة أحد بأذى.

ونشرت قناة ماش على تطبيق تيليجرام مقطع فيديو يقول إنه يظهر حريقا يلتهم الطابق العلوي من مبنى متعدد الطوابق في فورونيج.

من جهة أخرى قال مسؤولون أوكرانيون: إن روسيا قصفت مدينة زابوريجيا الأوكرانية بعدد من القنابل الموجهة أمس مما أسفر عن إصابة ١٦ شخصا على الأقل وألحق أضرارا بمرافق للسكك الحديدية وبنى تحتية وعدد من المباني السكنية والتجارية.

وقال حاكم منطقة زابوريجيا إيفان فيدوروف: إن القوات الروسية قصفت ثلاث مناطق بالمدينة بإجمالي ١٣ قنبلة موجهة. وأضاف أن الضربات أسفرت عن إصابة ١٦ شخصا على الأقل، بينهم طفلان يبلغان من العمر ثمانية أعوام و١٧ عاما.

وقال الرئيس الأوكراني فولوديمير زيلينسكي عبر تيليجرام: إن عددا من المباني السكنية ومرافق البنية التحتية والسكك الحديدية في المدينة تضررت في الضربات.

ونشر صورا من مواقع الهجمات تظهر سيارات متفحمة وثقبا في مبنى سكني ورجال إنقاذ يكافحون الحرائق.

وقال مسؤولون محليون: إن قطارات تأخرت وأخرى جرى تحويل مسارها بينما كان رجال الإنقاذ يرفعون الحطام.

ويصعب على الدفاعات الجوية الأوكرانية التصدي للقنابل الموجهة شديدة التدمير.

وقال زيلينسكي إن القوات الروسية استخدمت خلال الأسبوع الماضي ما يقرب من ٩٠٠ قنبلة موجهة وما يزيد على ٣٠٠ طائرة مسيرة من طراز شاهد وأكثر من ٤٠ صاروخا لضرب مراكز حضرية وبلدات وقرى أوكرانية.

من جهة أخرى قال الرئيس الأوكراني فولوديمير زيلينسكي، في مقابلة مع قناة فوكس نيوز بثت أمس الأول السبت، إنه تلقى «معلومات مباشرة للغاية» من دونالد ترامب تشير إلى أن الرئيس الأمريكي السابق سيدعم أوكرانيا في الحرب ضد روسيا إذا أعيد انتخابه في الانتخابات الرئاسية في نوفمبر.

وقدم زيلينسكي، الذي كان في الولايات المتحدة لحضور الجمعية العامة للأمم المتحدة، «خطة النصر» في الحرب إلى ترامب خلال اجتماع مغلق يوم الجمعة، بعد أن قال المرشح الجمهوري للرئاسة إنه سيعمل مع كل من أوكرانيا وروسيا لإنهاء الصراع بينهما.

وقال زيلينسكي في تصريح لشبكة فوكس نيوز بعد ذلك الاجتماع «لا أعرف ماذا سيحدث بعد الانتخابات ومن سيكون الرئيس.. لكنني حصلت من دونالد ترامب على معلومات مباشرة للغاية بأنه سيكون إلى جانبنا، وأنه سيدعم أوكرانيا».

واستغل زيلينسكي زيارته للولايات المتحدة للترويج لخطته للنصر التي وصفها مسؤول أمريكي بأنها طلب معاد صياغته للحصول على المزيد من الأسلحة ورفع القيود المفروضة على الصواريخ بعيدة المدى. وقال المسؤول: إن الخطة تفترض الهزيمة النهائية لروسيا في الحرب. ويرى بعض المسؤولين أن هذا الهدف غير واقعي.

وقال زيلينسكي، الذي التقى أيضا نائبة الرئيس الأمريكي والمرشحة الرئاسية الديمقراطية كاملا هاريس والرئيس جو بايدن، إنه يسعى للحصول على دعم أمريكي موحد في حربه المستمرة مع روسيا، ولا يدعم أي جانب في الانتخابات الأمريكية.

وقال ترامب يوم الجمعة إنه سعيد بلقاء زيلينسكي، وهو ما يمثل تغييرا ملحوظا في نبرته مقارنة ببعض تعليقاته السابقة خلال الحملة الانتخابية.

وتعكس الاختلافات بين ترامب وهاريس بشأن أوكرانيا الانقسامات في حزبيهما الديمقراطي والجمهوري، ونظرتهما إلى الدور الأمريكي في العالم.

وتساءل ترامب وبعض الجمهوريين في الكونجرس عن قيمة التمويل الأمريكي والأسلحة الإضافية لمعركة أوكرانيا المستمرة منذ عامين ضد روسيا، ووصفوها بأنها غير مجدية، في حين سعى الديمقراطيون بقيادة بايدن إلى معاقبة روسيا ودعم أوكرانيا، واعتبروا انتصار أوكرانيا مصلحة حيوية للأمن القومي الأمريكي.

كوريا الشمالية: المساعدات العسكرية الأمريكية لأوكرانيا «خطأ فادح»

سول-«رويترز»: قالت كوريا الشمالية، التي اتُهمت بتزويد روسيا بالأسلحة بشكل غير قانوني، أمس: إن المساعدات العسكرية الأمريكية بقيمة ثمانية مليارات دولار لأوكرانيا هي «خطأ فادح» ولعب بالنار ضد موسكو، القوة النووية العظمى.

وأعلن الرئيس الأمريكي جو بايدن عن المساعدات الجديدة أثناء زيارة الرئيس الأوكراني فولوديمير زيلينسكي إلى واشنطن لمساعدة كييف في الدفاع عن نفسها، بما في ذلك أسلحة أطول مدى من شأنها تحسين قدرتها على ضرب روسيا من مسافات أكثر أمانا.

وقالت كيم يو جونج، شقيقة زعيم كوريا الشمالية كيم جونج أون، إن واشنطن تعمل على تصعيد الصراع في أوكرانيا وتدفع أوروبا كلها إلى شفا حرب نووية.

وقالت كيم في بيان نشرته وكالة الأنباء المركزية الكورية الرسمية «لا ينبغي للولايات المتحدة والغرب أن يتجاهلا أو يقللا من أهمية التحذير الخطير الذي وجهته روسيا».

وتساءلت «هل الولايات المتحدة والغرب قادران حقا على التعامل مع العواقب بينما يلعبان بتهور بالنار مع روسيا، وهي القوة النووية العظمى؟».

وحذر الرئيس الروسي فلاديمير بوتين من أنه قد يستخدم الأسلحة النووية إذا تعرضت روسيا لهجوم صاروخي وأنه سيعتبر أي هجوم ضدها مدعوم من قوة نووية هجوما مشتركا.

وقالت كيم: إن مساعدة زيلينسكي على مواصلة المغامرة العسكرية هي مخاطرة خطيرة وغير مسؤولة، وإن الإعلان عن مساعدات عسكرية جديدة بقيمة ثمانية مليارات دولار كان «خطأ لا يصدق وعملا أحمق».

وكثيرا ما تدلي كيم، التي تشغل منصبا في حزب العمال الحاكم في كوريا الشمالية، بتصريحات حول موقف بيونج يانج في المسائل السياسية والأمنية التي يعتقد أنها صدرت بموافقة زعيم البلاد.

وطورت كوريا الشمالية وروسيا العلاقات بينهما بشكل كبير خلال العام الماضي، إذ اجتمع زعيماهما مرتين واتفقا على «شراكة استراتيجية شاملة» تتضمن تعهدا بالدفاع المتبادل.

وقالت الولايات المتحدة: إن كوريا الشمالية شحنت ما لا يقل عن ١٦٥٠٠ حاوية من الأسلحة إلى روسيا منذ سبتمبر من العام الماضي، وإن روسيا أطلقت صواريخ من تلك الشحنات ضد أوكرانيا.

وتنفي كل من كوريا الشمالية وروسيا وجود أي تجارة غير قانونية للأسلحة بينهما.

الكرملين: الميثاق النووي الروسي الجديد «خط أحمر» لواشنطن وحلفائها

موسكو -«رويترز»: قال الكرملين أمس إن روسيا أعدت تعديلات على عقيدتها النووية ويتم حاليا إضفاء الطابع الرسمي عليها، وهذا يعني تحديث الوثائق ذات الصلة التي تحدد الظروف التي يمكن لموسكو فيها استخدام الأسلحة النووية.

وحذر الرئيس الروسي فلاديمير بوتين الغرب من أن روسيا سيكون بمقدورها بموجب التعديلات المقترحة استخدام الأسلحة النووية إذا تعرضت لضربة بصواريخ تقليدية ومن أنها ستعتبر أي هجوم عليها مدعوما من إحدى القوى النووية هجوما مشتركا.

واعتبرت التعديلات على نطاق واسع محاولة من بوتين لرسم «خط أحمر» للولايات المتحدة وحلفائها من خلال الإشارة إلى أن موسكو ستدرس الرد باستخدام أسلحة نووية إذا سمحت تلك الدول لأوكرانيا بضرب عمق روسيا بصواريخ غربية بعيدة المدى.

وقال دميتري بيسكوف المتحدث باسم الكرملين في مقابلة مع مراسل التلفزيون الرسمي «تم إعداد التعديلات، وسيتم الآن إضفاء الطابع الرسمي عليها».

وأشار بيسكوف إلى أن التعديلات على العقيدة النووية تأتي على خلفية الوضع الدولي وتصاعد التوتر قرب حدود روسيا وتزايد اقتراب البنية التحتية لحلف شمال الأطلسي منها وكذلك ما وصفه بأنه التورط الأعمق لقوى نووية غربية في الحرب الأوكرانية دعما لكييف.

احتجاجا على قبول رئيس الوزراء «هدايا مجانية»

نائبة بريطانية تنشق عن حزب العمال

■ النائبة روزي دافيلد تخلت عن حزب العمال وقدمت نفسها بصفة مستقلة في مجلس العموم، متهمة ستارمر بـ«النفاق» لقبوله هدايا مجانية. (رويترز)

لندن-«أ ف ب»: شهد حزب العمال البريطاني أمس الأول أول استقالة منذ تولي كير ستارمر رئاسة الوزراء، حيث تخلت النائبة روزي دافيلد عن الحزب وقدمت نفسها كمستقلة في مجلس العموم، متهمة ستارمر بـ«النفاق» لقبوله هدايا مجانية.

وفي رسالة استقالة لاذعة، نددت دافيلد بستارمر لاتباعه سياسات «قاسية وغير ضرورية».

وقالت «الفساد والمحاباة والجشع الواضح خارج نطاق السيطرة»، بعد أن تكشف في وقت سابق من هذا الشهر أن رئيس الوزراء قبل هدايا وضيافة بقيمة تتجاوز ١٠٠ ألف جنيه، في الوقت الذي يخفض فيه إعانات التدفئة الشتوية السنوية لنحو ١٠ ملايين متقاعد.

وأضافت مخاطبة ستارمر «أشعر بالخجل الشديد مما فعلته أنت ودائرتك الداخلية لتشويه وإذلال حزبنا الذي كان ذات يوم مصدر فخر لنا». وكتبت في رسالتها أن «نفاق» زعيم يستمتع بملابس مجانية باهظة الثمن ورحلات بينما يطلب من الآخرين شد أحزمتهم كان «صاعقا». كما هاجمت قرار ستارمر الإبقاء على السقف الذي تم وضعه على إعانات الأطفال للأسر.

وقالت إن شخصا «يختار الإبقاء على الحد الذي وضعه حزب المحافظين لمنح إعانات لأول طفلين فقط بينما يقبل بشكل لا يمكن تفسيره هدايا شخصية باهظة الثمن.. لا يستحق تماما حمل لقب رئيس وزراء حزب العمال». ولفتت دافيلد إلى أنها ستقدم نفسها كنائبة مستقلة «تسترشد بقيم حزب العمال الأساسية».

والخلاف حول الهدايا المجانية لستارمر من مانحين أثرياء ألقى بظلاله على أول مؤتمر لحزب العمال منذ عودته إلى السلطة.

حمّل بايدن وهاريس مسؤولية «العبور غير الشرعي»

ترامب يصعِّد حدة خطابه العنصري ضد «المهاجرين»

■ الرئيس الأمريكي السابق والمرشح الجمهوري للرئاسة دونالد ترامب يلقي كلمة في مركز الفنون بمنطقة برايري دو شين، بولايةويسكونسن. (أ.ف.ب)

برايري دو شين (الولايات المتحدة) -«أ ف ب»: وصف دونالد ترامب أمس منافسته الديمقراطية كامالا هاريس بأنها «مختلة عقليا»، محذرا من أن المهاجرين غير الشرعيين يعتزمون مهاجمة الأمريكيين في منازلهم، في تصعيد لحدة خطابه الانتخابي المشحون عنصريا.

وكان ترامب يسعى للرد على هاريس بعد زيارتها للحدود بين الولايات المتحدة والمكسيك الجمعة وتعهدها ببذل المزيد من الجهود للسيطرة على طلبات اللجوء وعبور المهاجرين.

وتعد قضية الهجرة من أبرز نقاط الضعف لدى هاريس في استطلاعات الرأي، حيث المنافسة متقاربة مع ترامب في انتخابات ٥ نوفمبر. وندد ترامب بخطاب هاريس عند الحدود، معتبرا أمام أنصاره في ولاية ويسكونسن المتأرجحة أن الرئيس جو بايدن ونائبته هاريس يتحملان مسؤولية «غزو» هؤلاء «المجرمين» للبلاد عل حد وصفه.

ومنذ عام ٢٠١٦ يرتكز خطاب ترامب في المناطق التي تسكنها غالبية بيضاء وتعاني من كساد اقتصادي على معاداة المهاجرين، لكن هذا الخطاب أصبح أكثر تطرفا مع اقتراب الانتخابات.

وقال رجل الأعمال البالغ ٧٨ عاما وأول مرشح رئاسي مدان بجريمة جنائية في تاريخ الولايات المتحدة، إن منافسته هاريس «غبية». وأضاف «جو بايدن أصبح متخلفا عقليا لكن كامالا ولدت هكذا وإذا فكرتم في الأمر، فقط شخص متخلف عقليا يسمح بحدوث هذا لبلدنا».

من جانبها، أمضت هاريس السبت في جمع التبرعات لحملتها في سان فرانسيسكو، واتهمت ترامب بتكرار خطابه الذي «نسمعه منذ سنوات».أضافت «هذه الانتخابات تدور حول رؤيتين مختلفتين إلى حد كبير لأمتنا، ونحن نرى هذا التباين في مسار الحملتين».

وتحدث ترامب في ويسكونسن على منبر تحيط به صور جنائية كبيرة لمهاجرين متهمين بارتكاب جرائم، راسما صورة قاتمة لأمريكا التي تتعرض لهجوم عنيف من قبل المهاجرين، على الرغم من انخفاض أعداد العابرين بشكل غير قانوني هذا العام وكذلك معدل الجرائم وفق مكتب التحقيقات الفيدرالي. وحذر ترامب أنصاره من المهاجرين غير الشرعيين الذين «سيدخلون مطابخكم، ويجزون رقابكم». وقال «إن المدن الصغيرة في أمريكا تشعر بالرعب من المهاجرين الوافدين»، مضيفا أنهم «سيغتصبون وينهبون ويسرقون ويسلبون ويقتلون شعب الولايات المتحدة الأمريكية».

وتابع أن المهاجرين غير الشرعيين الذين وصفهم «الحيوانات» سيستولون على وظائف الأقليات والعمال النقابيين.

وبدا واضحا أن ترامب منزعج من محاولة هاريس الجمعة تقديم رسالة صارمة بشأن الحدود مع المكسيك، حيث وصفها بأنها «كاذبة».

واشتكى ترامب من تغطية قناة «فوكس نيوز» المحافظة لخطاب هاريس، قائلا «لا ينبغي لهم السماح ببثه».

وكان ترامب مدركا أن خطابه لا يشبه ما اعتاد الأمريكيون سماعه خلال الحملات الرئاسية على مر السنين.

وفي وقت ما توقف ليقول «أليس هذا خطابا رائعا وملهما؟ لدي أشخاص يجلسون في الصف الأمامي وهم يقولون يا إلهي»، في إشارة لاندهاشهم.أضاف «هذا خطاب قاتم، خطاب قاتم».

عُمان

إعلانات المبوبة

الاثنين ٢٦ من ربيع الأول ١٤٤٦هـ الموافق ٣٠ من سبتمبر ٢٠٢٤م العدد ١٤٣٢٦
Monday 30 September 2024 - Issue No 15326

https://www.instagram.com/omanepress/ | https://twitter.com/OmanEPress | https://www.facebook.com/OMNEPress | https://www.omandaily.om/

للإعلان في صفحة الإعلانات المبوبة بجريدة عُمان وعُمان أوبزيرفر يرجى الاتصال على الأرقام المبينة في الشريط | خدماتنا متوفرة في جميع مكاتب سند | حساب وزارة الإعلام لدى بنك مسقط : 0423010917680018

Observer

المكتب الرئيس (علي المعشري) :99639264 - (محمد الراشدي): 99841230
ali.almashari@omaninfo.com

مكتب نزوى (محسن العميري): 99205735
m.alomairy@omaninfo.com

مكتب صلالة (محمد باعمر): 92997072
msab9999@gmail.com

مكتب صحار (محمد الجهوري): 99780935
sohardaily@omaninfo.com

فقدان

فقدت أمينة بنت سليمان بن سيف الهادية سند ملكية أرضها السكنية رقم ٨٤٦ بالمربع المرحلةا الكائنة في ولاية العامرات/الحاجر مساحتها ٦٠٠م٢ فعلى من يجده يسلمه لأقرب مركز شرطة.

فقد عوض بن سالم بن عبدالله الشنفري سند ملكية أرضه التجارية رقم ١٣١٣ بالمربع المرحلة/٢ الكائنة في ولاية بوشر/ الخوير مساحتها ٦٠م٢ فعلى من يجده يسلمه لأقرب مركز شرطة.

فقدان

فقد سعيد بن محمد بن مطر المعمري سند ملكية أرضه السكنية رقم ٢١٢٧ بالمربع طريف المخامرة الكائنة في ولاية شناص/طريف المخامرة مساحتها ٦٤٥م٢ فعلى من يجده يسلمه لأقرب مركز شرطة.

فقد عبدالله سالم عقيل برهام باعمر سند ملكية أرضه السكنية رقم ٢٨ بالمربع ج الكائنة في مدينة السعادة مساحتها ٦٠٠م٢ فعلى من يجده يسلمه لأقرب مركز شرطة.

إعلان

تعلن جسر التعاون المثالية المقيدة بأمانة السجل التجاري بوزارة التجارة والصناعة وترويج الاستثمار تحت رقم (١٤٥٣١٣٦) أنها بصدد تحويل شكلها القانوني من مؤسسة فردية إلى شركة محدودة المسؤولية وفقا للمادة رقم (٣٠) من قانون الشركات التجارية رقم ٢٠١٩/١٨ وتعديلاته وكل من له اعتراض على ذلك عليه أن يتقدم بأسباب اعتراضه لأمانة السجل التجاري بوزارة التجارة والصناعة وترويج الاستثمار خلال ٣٠ يوما من تاريخ نشر هذا الإعلان.

استنادا لأحكام المادة ٣١ مكرر من قانون الشركات رقم ٢٠١٩/١٨ وتعديلاته تعلن شركة قوة التكنولوجيا والأعمال المقيدة بأمانة السجل التجاري تحت رقم (١٣٦٠٨٩٤) أنها بصدد تعديل شكلها القانوني من تاجر فرد إلى شركة الشخص الواحد، وكل من له اعتراض على ذلك عليه أن يتقدم بأسباب اعتراضه لأمانة السجل التجاري بوزارة التجارة والصناعة وترويج الاستثمار بمسقط خلال شهر من تاريخ نشر هذا الإعلان .

وفقاً لأحكام المادة ١٥٠ من قانون الشركات التجارية؛ تعلن شركة المنصوري وشركاؤه للتجارة م م ش المقيدة بالسجل التجاري بصلالة تحت رقم (٣٢٧٨٠١٥) أنها بصدد تخفيض رأس مالها من ١٥٠٠٠٠ إلى ٥٠٠٠٠ ريال عماني. وكل من له اعتراض على ذلك عليه أن يتقدم بأسباب اعتراضه لأمانة السجل التجاري بوزارة التجارة والصناعة وترويج الاستثمار خلال ٣٠ يوماً من تاريخه.

فقدان

فقدت أحلام بنت سعيد بن علي سالم الرزيقية سند ملكية أرضها السكنية رقم ١٣٤٧ بالمربع العيجة/٥ الكائنة في ولاية صور/ العيجة مساحتها ٦٦٣م٢ فعلى من يجده يسلمه لأقرب مركز شرطة.

فقد جمال خالد عبدالعزيز عبدالله المفرج وخالد بدر خالد عبدالعزيز عبدالله المفرج سند ملكية أرضهما التجارية رقم ١١٧٠ بالمربع الهمبار ٣ الكائنة في ولاية صحار مساحتها ١٣٠م٢ فعلى من يجده يسلمه لأقرب مركز شرطة.

فقد سالم بن حمد بن سالم اليعقوبي سند ملكية أرضه السكنية رقم ٦٥١/٠٩/٠٤٩/١٣/٥ بالمربع الجبيل الكائنة في ولاية عبري مساحتها ٤٥٤م٢ فعلى من يجده يسلمه لأقرب مركز شرطة.

فقد عبدالله بن سليمان بن سالم الكلباني سند ملكية أرضه السكنية رقم ٢٩ بالمربع م/٢ الكائنة في ولاية عبري /مخطط مقنيات مساحتها ٦٣٠م٢ فعلى من يجده يسلمه لأقرب مركز شرطة.

للايجار

شقة وغرفة منفصلة في روي / حلة السد للتواصل: 99365169

مزايدة

يسر فريق خضراوين الرياضي الثقافي أن يعلن للمستثمرين الكرام عن طرح المزايدالتالية لعام ٢٠٢٤م.

اسم المزايدة: تشييد وإدارة وتشغيل الواجهة التجارية للفريق.

قيمة مستند المزايدة: خمسة ريالات.

تاريخ المعاينة: 21-8-2024

تاريخ تقديم العطاء: الأربعاء 27-8-2024 فعلى الراغبين في المشاركة في هذه المزايدة التواصل مباشرة مع يوسف بن محمد بن عبدالله البدواوي هاتف رقم: 96707113

وظائف شاغرة

شركة راسخة تحتاج إلى مهندسين يتمتعون بخبرة عمل لاتقل عن ثلاث سنوات:

١.مهندسي مبيعات/ خدمات أدوات المراقبة البيئية.
٢. فني مبيعات/ خدمات المختبر.
٣.مهندس كيميائي
٤.مهندس ميكانيكي
٥. مهندس كهربائي
٦.مهندس مبيعات بحرية
٧.مهندس مبيعات الأجهزة
٨.مدير قانوني
٩.مدير موارد بشرية

ستعطى الأفضلية للمتقدمين العمانيين.

يرجى إرسال السيرة الذاتية إلى cvrequest64@gmail.com

ثلاث مزارع للبيع

ثلاث مزارع للبيع بهن آبار مياه وخدمات

بولاية بدية الغبرة مساحة كل منهن:

- مساحة الاولى (45000 م٢)
- مساحة الثانية (22619 م٢)
- مساحة الثالثة (15751 م٢)

للتواصل: 92822040 97421212

للبيع

أرض سكنية تجارية مساحتها ٥٠٠ متر مربع في غلا مقابل الجامع الأكبر – مسموح بناء ٨ طوابق من المالك مباشرة مطلوب ١٦٠ ألف ريال عماني للتواصل: 99328880

أرض سكنية تجارية مساحتها ٥٠٠ متر مربع في روي بجانب وزارة الرياضة والشباب موقع مرتفع مسموح بناء طابق أرضي و ٥ طوابق من المالك مباشرة مطلوب ١١٥ ألف ريال عماني للتواصل : 99328880

أرض سكنية بولاية بوشر مرتفعات الضباط رقم القطعة ١٩٤ مساحتها ٩٠٠ متر مربع مطلوب ١٧٥ الف ريال عماني قابلا للتفاوض للتواصل: ٩٩٢٩٣٩٥٣

أرض سكنية في الحيل الجنوبية مساحتها ٥٧٤٠ متر مربع ،بها توين فيلا بالإضافة إلى منزل مستقل وبها بئر ماء وباقي المساحة فاضية، الأرض كورنر للتواصل: 94380002

أرضان للبيع سكنية تجارية في روي م/١ مساحتها ٢٦٦م٢ بها ايجارات ٤٠٠ ريال عماني المطلوب ١٠٠ ألف ريال عماني.

سكنية في العامرات العتكية م/٢ مساحتها ٦٠٠م٢ المطلوب ٢١ ألف ريال عماني للتواصل : ٩٧٧٧٦٦١١ ويفضل بالواتساب

يتوفر بخور بجميع الأنواع بسعر الجملة والمفرق. للتواصل : 99354646

للبيع

مبنى سكني للبيع في بركاء طابقين يتكون من ٣ غرف وصالة ومطبخ وغرفة خادمة و٤ دورات مياه وحديقة مع نظام سقي للأشجار للتواصل : 99351977 71333197

فيلا جديدة في المعبيلة الجنوبية للتواصل: 99356195

أرض صناعية في صحار فلج العوهي المساحة ١٥٠٠م٢ مسورة مع سكن للحارس المطلوب ١٦٥ ألفا.

.....

أرض سكنية تجارية بصحار فلج القبائل مساحتها ٦٠٠م٢ المطلوب ٩٠ ألفا من المالك مباشرة قابل للتفاوض للتواصل: 96662690

مبنى في CBD للتواصل: 71177075

منزل بولاية السيب يتكون من ٣ غرف و٣ دورات مياه ومجلس وصالة ومطبخين داخلي وخارجي ومظلة وموقف سيارة مساحة البناء ١٤٥ مساحة الارض ٣٢٩ المطلوب ٨٥ ألف ريال عماني قابل للتفاوض . للتواصل: 97403508

أرض سكنية بمدينة النهضة مربع ٢/١٤ مساحتها ٦٢٥ مترا مربعا رقم القطعة ٣٦ للتواصل: ٩٧٧٠٠٤٣٠

يبحث عن عمل

مستشار قانوني مصري خبرة ٢٤ سنة منها عشر سنوات في دبي ، و٣ سنوات في سلطنة عُمان للتواصل: 78701500

عامل يبحث عن عمل (كسائق خاص) يمتلك رخصة قيادية خفيفة ويجيد التحدث باللغات الهندية والعربية والانجليزية وخبرة ٦ سنوات للتواصل: 97987643

مستشار قانوني مقيم ، خبرة في الشركات وصياغة العقود للتواصل : 78332257

مصرية جامعية
*بكالوريوس إدارة أعمال إنجليزي .
* طالبة دراسات عليا (MBA).
*إجادة اللغة الانجليزية إجادة تامة.
* 7ielts score
* إجادة استخدام الكمبيوتر.
*خبرة في مجال التعليم.
للتواصل : 77330268

إعلان

مطلوب لشركة بمسقط موظف عُماني للتسويق والعلاقات العامة للراغبين إرسال السيرة الذاتية info@leamratech.com للتواصل على الواتساب: 91372515

أرض ٦٠٠م٢ للإيجار أو الاستثمار بالقرب من سيتي سنتر الموالح للتواصل : 96699789

امتلك موقعك الإلكتروني بأقل من ٥٠ ريالا عمانيا للتواصل : 96699789

ازدهار izdihar

للتواصل بالاتصال أو الواتساب على 99639264 / 71455532

معنا

الإعلانات المبوبة بجريدة عُمان

بيع | عقارات | وظائف | خدمات

للإعلان في قنوات وزارة الاعلام

مباشر | الثقافية | الرياضية | إذاعة القرآن الكريم | إذاعة سلطنة عمان | إذاعة الشباب | عُمان | Observer

التواصل على
99639264-71455532-71455531
adv@omaninfo.om
izdihar_info | izdihar.info

ازدهار izdihar
IZDIHAR_INFO

عُمان الرياضي

sport@omandaily.om

كومباني يأمل في تعافي كين سريعا

لندن «د.ب.أ»: يأمل البلجيكي فينسنت كومباني المدير الفني لنادي بايرن ميونيخ أن يكون هدافه الإنجليزي الدولي هاري كين جاهزا لخوض المواجهة أمام أستون فيلا الإنجليزي مساء الأربعاء في دوري أبطال أوروبا.

وجرى استبدال قائد منتخب إنجلترا خلال التعادل مع باير ليفركوزن ١ / ١ في مباراة دوري الدرجة الأولى الألماني (بوندسليجا) بعد تعرضه لإصابة في كاحله الأيسر.

وسقط كين على الأرض بعد التحام مع أمين عدلي لاعب ليفركوزن وتدخل الجهاز الطبي لعلاجه.

وقال كومباني للموقع الرسمي لبايرن ميونيخ بعد المباراة: أتمنى ألا تكون إصابة خطيرة، لست طبيبا، لكن أتمنى أن يكون قادرا على المشاركة أمام أستون فيلا يوم الأربعاء.

■ نهائي مسابقة كأس جلالة السلطان الموسم الماضي

7 أكتوبر .. قرعة كأس جلالة السلطان لكرة القدم

كتب - ناصر درويش

يرعى صاحب السمو السيد عزان بن قيس آل سعيد نائب رئيس اللجنة الأولمبية العمانية، رئيس الاتحاد العماني للجولف قرعة مباريات مسابقة كأس جلالة السلطان لكرة القدم للموسم الرياضي ٢٠٢٤-٢٠٢٥ في السابع من أكتوبر المقبل وبمشاركة ٢٥ ناديا وهي: أندية عمان والسيب والشباب والرستاق والخابورة وصحم وصحار والنهضة وعبري و بهلا وصور والنصر ومسقط وأهلي سداب والوحدة وظفار ونزوى وصلالة وبوشر وفنجاء والاتحاد والطليعة و المضيبي وسمائل والسلام.

وستجرى قرعة لجميع الأدوار مرة واحدة مع بداية الدور التمهيدي وفق الآلية التي تضعها لجنة المسابقات، ويشترط للمشاركة في مسابقة كأس جلالة السلطان، مشاركة النادي في مسابقة الفريق الأول حسب الدرجة التي ينتمي إليها النادي، وانسحاب النادي من مسابقة الدوري في أي مرحلة من المراحل يترتب عليه اعتبار النادي منسحبا من مسابقة الكأس.

نظام المسابقة

تشارك في هذه المسابقة الأندية المشاركة بدوري عمانتل وعددها ١٢ ناديا والأندية المشاركة بدوري الدرجة الأولى وعددها ١٣ ناديا، ونظرا لعدم اكتمال ٣٢ ناديا في الدور التمهيدي سيتم تصعيد ٧ أندية إلى دور الـ١٦ مباشرة وهي أندية ظفار بطل مسابقة كأس جلالة السلطان للموسم الرياضي ٢٠٢٣-٢٠٢٤ و٦ أندية المقدمة في دوري عمانتل باتباع جدول ترتيب دوري عمانتل للموسم الرياضي وهي أندية: السيب والنهضة وعمان والنصر وصحار والرستاق، بينما ستجري القرعة على ١٨ ناديا لتلعب الأدوار التمهيدية ويصعد منها ٩ أندية يضاف لها الأندية السبعة الأخرى المتأهلة، وستلعب مباريات الدور التمهيدي أيام ٢٣ و٢٤ و٢٥ أكتوبر المقبل.

ويعد النادي المستضيف هو الذي يأتي اسمه أولا في نتائج القرعة، وتلعب مباريات هذا الدور بنظام خروج المغلوب من مباراة واحدة، وفي حالة انتهاء المباراة بالتعادل في وقتها الأصلي، يتم اللجوء إلى الأشواط الإضافية مدة كل شوط ١٥ دقيقة وإذا استمر التعادل تلعب الركلات الترجيحية لتحديد النادي الفائز بالمباراة.

دور الـ١٦

تلعب مباريات دور الـ١٦ بنظام خروج المغلوب من مباراة واحدة، ويعد النادي المستضيف هو النادي الذي يرد رقمه أولا في التصنيف الموضح في القرعة، وفي حالة انتهاء المباراة بالتعادل في وقتها الأصلي، يتم اللجوء إلى لعب شوطين إضافيين مدة كل منهما ١٥ دقيقة لكل شوط، وإذا استمر التعادل تلعب الركلات الترجيحية لتحديد النادي الفائز بالمباراة، وستلعب مباريات دور الـ١٦ خلال الفترة من ٢ حتى ٦ نوفمبر المقبل.

دور الـ٨ والـ٤

تلعب مباريات دوري الـ٨ والـ٤ بنظام خروج المغلوب من مباراتين (ذهابا وإيابا) والنادي الذي يرد رقمه أولا في التصنيف الموضح في القرعة يعد هو النادي المستضيف لمباراة الذهاب، ويتم تحديد الفريق الصاعد للدور التالي حسب الآتي: المباراة الأولى (ذهابا) تعتمد نتيجتها بنهاية الوقت الأصلي أو بنهاية الوقت الأصلي للمباراة الثانية (إيابا)، وفي حالة تساوي الناديين في عدد النقاط يتم تحديد النادي الفائز حسب النادي المسجل لمجموع أهداف أكثر في المباراتين وفي حالة التساوي (التعادل) بعد احتساب مجموع الأهداف المسجلة يتم اللجوء إلى الأشواط الإضافية مدة كل شوط ١٥ دقيقة، وفي حالة انتهاء الشوطين الإضافيين بالتعادل (السلبي/ الإيجابي) تلعب الركلات الترجيحية لتحديد النادي الفائز، وستلعب مباريات ربع نهائي في القسم الثاني من الموسم الكروي.

بينما المباراة النهائية لمسابقة كأس جلالة السلطان لكرة القدم للموسم الرياضي ٢٠٢٤-٢٠٢٥ ، فيتأهل إليها الناديان الفائزان في دور الـ٤ إلى المباراة النهائية التي تقام من مباراة واحدة، وسيحصل بطل الكأس على ٥٠ ألف ريال والوصيف على ١٥ ألف ريال.

لوائح وشروط

وحسب لائحة الشروط والقواعد لمسابقة الكأس والمرسلة للأندية، فإن الاتحاد هو المالك الرسمي للمسابقة، والرابطة هي من تقوم بتنظيم المسابقة وتكون اختصاصاتها تنظيم المسابقة وإدارتها وإعداد جدول المباريات الخاص بالمسابقة وتعديل أي من المواعيد أو أماكن إقامة المباريات أو أي أمر تنظيمي آخر، وتوضح اللائحة كافة حقوق وواجبات الأندية المشاركة في المسابقة.

ويجب على جميع الأندية تأكيد موافقتها على المشاركة من خلال الاستمارة المعدة من قبل الاتحاد أوالرابطة وبعد تحقيق كافة شروط المشاركة، والالتزام بكافة اللوائح والنظم و التعاميم الصادرة عن الاتحاد بمختلف لجانه وإداراته، والالتزام بالقوانين المنظمة لمبادئ النزاهة وفق اللوائح الصادرة في هذا الشأن.

والالتزام بكافة العقود الموقع عليها من جانب الاتحاد بمختلف لجانه وإداراته المتعلقة بالمسابقة مع أي طرف من الأطراف المعنية، والالتزام بكافة التبعات اللاحقة لأي تصرفات وسلوكيات وتصريحات إعلامية من المنتسبين للنادي من لاعبين ومدربين وإداريين وجماهير أو أي شخص طبيعي أو اعتباري وفقا لما هو منصوص عليه في اللوائح المعنية.

وحسب الشروط والقواعد المعلنة فإن المباريات ستقام وفق قانون اللعبة المعتمد من الاتحاد الدولي واللوائح التي يصدرها الاتحاد ويجب على الأندية الالتزام بأي قرار يصدر من الاتحاد أو الرابطة بمختلف اللجان في أي قضية إدارية أو انضباطية وفقا للوائح والنظم المعتمدة والالتزام بالقوانين المنظمة لمبادئ النزاهة وفق اللوائح الصادرة في هذا الشأن والالتزام بكافة العقود التجارية والالتزامات الفنية الموقع عليها من جانب الاتحاد المتعلقة بالمسابقات مع أي طرف من الأطراف المعنية.

ولا يحق لأعضاء مجلس إدارات الأندية غير المسجلين في كشوفات المباريات دخول أرضية الملعب أو غرف الملابس ويتوجب على النادي عند إجراء تغييرات في أفراد الجهاز الفني والإداري والطبي إخطار الرابطة رسميا قبل ثلاثة أيام عمل كحد أدنى من المباراة القادمة للنادي ويتضمن الطلب جميع البيانات والمستندات المطلوبة وتسجيله في نظام التسجيل الإلكتروني.

وحسب الشروط والقواعد فإنه يسمح بمشاركة اللاعبين المسجلين والمعتمدين والذين يحملون بطاقات الموسم الرياضي ٢٠٢٤-٢٠٢٥ وهم اللاعبون المسجلون في الفريق الأول، ولاعبو المراحل السنية ماعدا مواليد ٢٠٠٩ فما فوق والسماح للاعبين من مواليد ٢٠٠٨ فما دون بالمشاركة في مباريات الفريق الأول، شريطة عدم مشاركة أي لاعب فعليا في مباراتين بيومين متتاليين في جميع المسابقات.

ولا يحق للاعبين المسجلين في مسابقة دوري كرة قدم الصالات ومسابقة دوري كرة القدم الشاطئية التسجيل والمشاركة في مسابقات الفريق الأول بالموسم ذاته.

ويجب الالتزام بالحد الأدنى للاعبين في نظام التسجيل الإلكتروني للمسابقة وذلك قبل ١٠ أيام من انطلاق المسابقة بتسجيل ما لا يقل عن ١٦ لاعبا.

كما أن موافقة الرابطة على تسجيل وقيد لاعب مدرج في نظام التسجيلات بالاتحاد لا تعني إلزاما أهلية اللاعب للمشاركة في مباريات المسابقة ويتحمل كل ناد مسؤولية إشراك اللاعبين غير المؤهلين في كل مباريات المسابقة، وستطبق أحكام لائحة الانضباط والأخلاق بالاتحاد بشأن حالات عدم أهلية اللاعبين والعقوبات المستحقة في حال الإخلال بهذه المادة، ويجب أن يتم تسجيل وانتقال اللاعبين وفقا للائحة الاحتراف وأوضاع اللاعبين المحلية بما لا يتعارض مع أنظمة ولائحة الاتحاد الدولي (الفيفا)، وكافة اللوائح و التعاميم ذات العلاقة.

وحددت اللائحة العقوبات المالية للمخالفات التي ترتكبها الأندية، حيث يغرم النادي ٣٠ ريالا عند اعتماد مدير الفريق القائمة النهائية للمباراة (١٨) لاعبا من ضمنها اسم لاعب لم يسجل في القائمة الأولية التي تم تقديمها يوم المباراة و٦٠ ريالا في حالة عدم إحضار مدير الفريق نماذج الملابس الأساسية والاحتياطية يوم المباراة، و١٠٠ ريال في حالة عدم تعيين النادي لمنسق عام أو منسق إعلامي أو أمني أو عدم حضور الاجتماع الفني أو عدم وجود أحدهما في المباراة و٦٠ ريالا للنادي الذي لا يتجاوب أعضاء مجلس إدارته غير المسجلين في قائمة المباراة مع تعليمات مراقب المباراة بإخلاء الملعب والصعود للمنصة عند بدء العد التنازلي للمباراة، وتوقيع عقوبة ٦٠ ريالا لكل ناد يحصل على أربعة إنذارات في المباراة و١٠٠ في حالة طرد ثلاثة لاعبين في مباراة واحدة وغرامة ٦٠ ريالا بعدم اتباع تعليمات المراقب.

18 ناديا
تخوض الدور التمهيدي
و7 تتأهل مباشرة لثمن النهائي

غزارة أهداف في دوري المراحل السنية بمحافظتي ظفار وشمال الباطنة

كتب - عادل البراكة
وعبدالله المانعي
وأحمد البريكي

شهدت منافسات دوري المراحل السنية لأندية محافظة ظفار غزارة أهداف خلال الجولة الرابعة لمنافسات دوري الناشئين والشباب، التي قدمت مردودا إيجابيا خلال هذه الجولة من خلال التنافسية في الأداء وتحقيق النتائج الإيجابية، وشهدت منافسات دوري الناشئين ضمن منافسات المجموعة السادسة لأندية محافظة ظفار نتائج إيجابية وغزارة أهداف، حيث انتهت المواجهة التي جمعت فريقي صلالة والنصر التي أقيمت على أرضية ملعب نادي صلالة بفوز فريق صلالة برباعية أحرزها كل من ليث الحريبي (هدفين) وهدفا لكل من شهاب البدور والخطاب الكثيري.

وتمكن فريق الاتحاد من الفوز على منافسه فريق طاقة بسداسية خلال المواجهة التي جمعتهما على أرضية ملعب نادي الاتحاد أحرزها كل من نادر حامد (ثلاثة أهداف) وهدف لكل من ملهم محمد وأمير اليافعي ومعتز صلاح، فيما تمكن فريق ظفار من الفوز على منافسه فريق مرباط بسبعة أهداف لهدف في المباراة التي أقيمت على ملعب نادي ظفار أحرز أهداف ظفار كل من ناير سعيد وميث محمد ولكل منهما (هدفان) وأحرز هدفا كل من ماجد معتصم وعبدالله السمين وسعيد عوض، فيما أحرز هدف مرباط اللاعب سعيد سالم، وبعد الجولة الرابعة واصل فريق ظفار احتلال صدارة الترتيب برصيد (١٢) نقطة، واحتل فريق الاتحاد المركز الثاني برصيد (٩) نقاط وفريق صلالة ثالثا برصيد (٦) نقاط بفارق الأهداف عن فريق مرباط الذي احتل المركز الرابع، وفريق النصر في المركز الخامس برصيد (٣) نقاط، وفريق طاقة في المركز الأخير دون نقاط.

وفي منافسات دوري الشباب ضمن المجموعة الرابعة انتهت المواجهة التي جمعت فريقي ظفار والنصر التي أقيمت على ملعب نادي ظفار بالتعادل السلبي، وكسب فريق مرباط منافسه الاتحاد بهدفين أحرزهما كل من محمد العمري وعماد فرج، فيما تغلب فريق صلالة على منافسه فريق طاقة برباعية حيث أحرز كل من سعيد العامري وأكرم شرف الدين هدفين.

وبعد الجولة احتل فريق ظفار صدارة المجموعة برصيد (١٠) نقاط وسجل (٨) أهداف أحرز منها قيس شجنعة (٤) أهداف وناصر العلوي (هدفين) وأحرز هدفا كل من خالد فيصل وحارب الغساني، وحل صلالة في المركز الثاني برصيد (٩) نقاط وسجل (١٢) هدفا عن طريق كل من سعيد العامري وأكرم شرف الدين ولكل منهما (٣) أهداف ومحمد الكثيري (هدفين) وأحرز هدفا كل من سعيد مستهيل وسلطان البراكة وعبدالله بالحاف وبخيت اليعقوبي، والنصر ثالثا برصيد (٧) نقاط وسجل (٤) أهداف عن طريق كل من حسين الشجيبي (٢) وأحرز هدفا كل من أيهم السويسي ومعتصم أحمد، ومرباط رابعا برصيد (٦) نقاط وسجل (٤) أهداف لكل من عماد فرج (هدفين) وهدفا لكل من غيث جميل ومحمد العمري، وطاقة خامس الترتيب برصيد (٣) نقاط وسجل هدفين كل من مروان المعشني ومعتصم عنبر، فيما احتل فريق الاتحاد المركز الأخير بدون نقاط وسُجل هدف عن طريق اللاعب مهند صالح.

■ من لقاء مجيس وصحم بدوري الشباب «تصوير: أحمد البريكي»

صحم يفوز على مجيس

فاز صحم على مجيس بثلاثة أهداف مقابل هدف في اللقاء الذي جمعهما ضمن دوري الشباب وبهذا الفوز يضيف صحم ٣ نقاط إلى رصيده في حين تجمد رصيد مجيس عند سابقه. وكانت الأفضلية لصحم في الشوط الأول حيث سيطر على مجرياته وتمكن من تسجيل ٣ أهداف دون رد حملت إمضاء كل من القيصر البريكي والوليد آل عبدالسلام ومحمد البلوشي، أما مجيس فلم يظهر بالمستوى الجيد في هذا الشوط.

ودخل مجيس الشوط الثاني بمستوى أفضل ونظم صفوفه واستطاع أن يسجل هدف التقليص من خلال ركلة جزاء نفذها خالد الكعبي وتمكن من وضعها في شباك حارس صحم ولاحت بعض الفرص التي لم يتمكن من استغلالها لينتهي اللقاء بتقدم صحم بنتيجة المباراة. أدار اللقاء الحكم يونس الغفيلي وعاونه كل من أزهر الناعبي وسعيد المحروقي وسعيد المعمري حكما رابعا.

الخابورة يكسب صحار

استطاع الخابورة الفوز على ضيفه صحار بهدفين مقابل هدف وذلك في اللقاء الذي جمع الفريقين بملعب نادي الخابورة ضمن منافسات دوري الشباب. حيث استطاع الخابورة التقدم بهدفين نظيفين في الشوط الأول وقدم أداء جيدا سيطر من خلالها على مجريات الشوط الأول من خلال اعتماد مدربه ياسر الكيومي على طريقة أداء جعلته يتقدم بهدفين نظيفين حاول صحار تقليص الفارق في ربع الساعة الأخير من شوط المباراة الأول لكن التمركز الجيد للاعبي الخابورة حال دون وصول صحار لهز الشباك.

وفي شوط المباراة الثاني نشط فريق صحار بشكل جيد واستطاع فرض أسلوبه من خلال التمركز المميز للاعبين خصوصا في خط الوسط الذي استطاع إيصال الكرات للمهاجمين حتى استطاع صحار تقليص الفارق وتسجيله الهدف الأول، الخابورة تراجع مستواه نوعا ما في شوط المباراة الثاني وظل يعتمد على الكرات المرتدة التي لم تشهد تلك الخطورة وظل اللعب سجالا بين الفريقين حتى أعلن حكم اللقاء نهاية المباراة وفوز الخابورة بهدفين مقابل هدف.

مجمل ما في اللقاء ظهور مجموعة من اللاعبين من الفريقين بمستويات فنية جيدة مما يجعل صحار والخابورة من الفرق المؤهلة لبلوغ الأدوار المتقدمة حيث تنتظر الخابورة في الجولة القادمة مباراة ستكون قمة مباريات دوري الشباب عندما يواجه صحم المتصدر على ملعب الأخير ويتوقع أن تحظى المباراة بمتابعة جماهيرية كبيرة نظرا لقوة المباراة وكلاهما يبحث عن مواصلة الصدارة.

صحم يتغلب على النهضة

وفي دور الناشئين تغلب صحم على النهضة بهدفين نظيفين في اللقاء الذي جمع الفريقين بملعب نادي صحم، تقدم صحم بهدف السبق في الدقيقة ٦٧ عن طريق اللاعب إياد المزيني بعد تلقيه كرة عرضية سددها برأسه لم يستطع حارس النهضة التصدي لها ليعلن عن تقدم فريقه بهدف السبق بعد العديد من المحاولات خصوصا في شوط المباراة الأول الذي انتهى سلبيا، وظل اللعب سجالا بين الفريقين وحاول النهضة العودة للمباراة من خلال بعض الهجمات التي لم تستغل بالشكل الجيد مع تألق خط الوسط والمدافعين في إبعاد مكمن الخطورة بنادي النهضة الذي تميز بوجود عناصر مجيدة من خلال اللقاء وبعد مضي ١٠ دقائق وبينما كان النهضة يحاول تعديل النتيجة شكل صحم هجمة منظمة بقيادة لاعبي خط الوسط مع تناقل جميل للكرة على ٣ مراحل يستطيع اللاعب سالم البريكي ترجمة تلك الهجمة إلى هدف ثان في مرمى النهضة ليطمأن بعدها جمعة بن خدوم الخالدي مدرب نادي صحم خلال ما تبقى من وقت بإشراك عدد من اللاعبين وإراحة بعض الأسماء وظلت النتيجة كما هي عليه حتى أعلن حكم المباراة نهاية المباراة بفوز صحم بهدفين نظيفين.

وبهذا الفوز وصل رصيد صحم للنقطة التاسعة دون تعرضه لأي خسارة وتنتظره مباراة مهمة خارج ملعبه من خلال الجولة القادمة وستكون أمام صحار على ملعب الأخير بفرع (مويلح)، أدار اللقاء حكم الساحة ناصر الفارسي وساعده على الخطوط خلفان الصوافي وحاتم الفارسي والحكم الرابع جمال المقرشي.

400 مشارك في بطولة البريمي المفتوحة للكاراتيه

■ تتويج الفرق الفائزة بالمراكز الثلاثة الأولى

البريمي - حميد المنذري

أسدل الستار على منافسات بطولة البريمي المفتوحة الأولى للكاراتيه التي نظمتها محافظة البريمي واللجنة العُمانية للكاراتيه بالتعاون مع أكاديمية البريمي للكاراتيه، واستمرت لمدة يومين بالصالة الرياضية بالمجمع الرياضي بالبريمي. وشهدت البطولة مشاركة ٤٠٠ لاعب ولاعبة من ١٧ دولة يمثلون ٥٦ ناديا وأكاديمية ومركزا رياضيا، حيث تميزت المنافسات بالقوة والإثارة وسط حضور جماهيري كبير، مما يعكس التطور الكبير لرياضة الكاراتيه في سلطنة عمان.

وأقيم حفل الختام برعاية سعادة السيد الدكتور حمد بن أحمد البوسعيدي محافظ البريمي، بحضور اللواء ناصر عبد الرزاق الرزوقي نائب رئيس الاتحاد الدولي للكاراتيه ورئيس الاتحاد الآسيوي، إلى جانب عدد من المسؤولين والمهتمين برياضة الكاراتيه، وشهدت البطولة منافسات حماسية في رياضتي الكاتا والكوميتيه، مما وفر للاعبين فرصة الاحتكاك بمهارات وخبرات عالمية، وأسهم في رفع مستوى التحدي والتميز.

وأسفرت نتائج البطولة عن تتويج نادي القدرة من سلطنة عمان بالمركز الأول بحصوله على ٥٧ ميدالية متنوعة، فيما حل نادي رواد القوة من المملكة العربية السعودية في المركز الثاني بـ١٦ ميدالية، وجاء نادي القادسية من المملكة العربية السعودية في المركز الثالث بحصوله على ٨ ميداليات، وتم توزيع الميداليات والكؤوس على الفائزين في مختلف الفئات العمرية، وسط إشادة كبيرة من الحضور بالتنظيم الرائع للمنافسات والجهود المبذولة من الجهات المعنية.

البشائر يفوز على أهلي سداب في كأس كريدت للسلة

كتب - خليفة الرواحي

واصل نادي البشائر حصد النقاط بتحقيق فوز مهم على حساب نادي أهلي سداب بنتيجة ٨٤-٥٤، في المباراة التي أقيمت بينهما على الصالة الفرعية لمجمع السلطان قابوس الرياضي ببوشر، ضمن منافسات النسخة الثالثة من كأس كريدت عمان لكرة السلة. واستطاع نادي البشائر التعامل مع المباراة بشكل جيد وتمكن من الفوز في أول ثلاث فترات تفوق فيها هجوما ودفاعا، فيما جاءت صحوة نادي أهلي سداب متأخرة في الربع الأخير من المباراة لكن فارق النقاط ذهب لصالح البشائر بفارق ٣٠ نقطة، حيث أنهى البشائر الفترات الأربع ٢٨-٤٢ و٢١-١٤ و٢٣+١٢ و١٢-١٦.

وظهر خلال اللعب تميز عدد من لاعبي الفريقين ففي نادي البشائر ظهر بشكل جيد أسامة الريامي الذي سجل ١٦ نقطة، وحديد بيت بخيت الذي سجل ١٥ نقطة، وسعيد السعدي الذي سجل ١٤ نقطة، وأحمد الحلحلي الذي سجل ٨ نقاط وسعيد عشان الذي سجل ٦ نقاط، فيما تميز من أهلي سداب عادل البطاشي الذي سجل ١٢نقطة، وسامي الغيلاني وهيثم بني عرابة وسجل كل منهما ٨ نقاط.

المباراة بدأها البشائر بشكل جيد واستطاع الحفاظ على تقدمه وزيادة الفارق حيث بادر بالتسجيل عن طريق لاعبه أحمد الحلحلي بثلاثية ناجحة وعزز تقدم فريقه بثلاثية ثانية عن طريق لاعبه سعيد السعدي ليتقدم بـ٦ نقاط، فيما سجل لأهلي سداب سامي الغيلاني بعد تسديدة من تحت السلة قلص بها الفارق، رد عليها البشائر بسلة عن طريق محمود الصولي، لكن لاعب أهلي سداب عادل البطاشي عاد وقلل الفارق بعد تسديدة من تحت السلة لتصبح النتيجة ٤-٨، واستمرت الإثارة بمزيد من الهجمات التي نجح فيها كل فريق تسجيل عدد من النقاط وخاصة البشائر الذي أضاف ٢٠ نقطة عن طريق لاعبيه أحمد الحلحلي وسعيد السعدي وبسام البوسعيدي وحديد بيت بخيت، فيما أضاف أهلي سداب ٦ نقاط عن طريق لاعبيه سامي الغيلاني وعادل البطاشي والحواري الحساني لينتهي الربع الأول بتقدم البشائر على أهلي سداب بنتيجة ٢٨-١٢.

■ تنافس لاعبي البشائر وأهلي سداب في اللقاء «تصوير: زكريا الفلاحي»

وفي الربع الثاني تواصل الأداء بقوة من جانب الطرفين ورغم محاولات أهلي سداب لتقليص الفارق إلا أن البشائر نجح بفضل التسديدات الثلاثية من زيادة الغلة ورفع الفارق حيث بادر البشائر التسجيل عن طريق لاعبه حديد بيت بخيت الذي أحرز ٤ نقاط بعد تسديدتين من تحت السلة، رد عليها أهلي سداب بتسجيل نقطتين عن طريق هيثم بني عرابة، لكن أسامة الريامي لاعب البشائر يرد بتسجيل ٤ نقاط وسع بها الفارق ٣٦-١٦، ويستمر نشاط الفريقين الهجومي حتى نهاية الشوط الأول بتقدم البشائر على أهلي سداب بنتيجة ٤٩-٢٦.

وفي الربع الثالث واصل البشائر تفوقه الهجومي والدفاعي وتمكن من زيادة الفارق وتسجيل المزيد من النقاط، وبعد هجمة يكسب البشائر خطأ أحرز منه أسامة الريامي ٣ نقاط تبعتها ثلاثية ناجحة لزميله سعيد السعدي، ويرد أهلي سداب بتسجيل ثلاثية مماثلة عن طريق أحمد الجهوري، وتستمر الإثارة والهجمات ويضيف محمود الصولي وحديد بيت بخيت ٤ نقاط للبشائر، رد عليها هيثم بني عرابة بتسجيل نقطتين بعد تسديدة من تحت السلة تبعتها نقطتين لزميله عادل البطاشي، واستمرت المحاولات الهجومية حتى نهاية الربع الثالث بتقدم البشائر على أهلي سداب بنتيجة ٧٢-٣٨.

وفي الربع الرابع واصلت اللعب سجالا بين طرفي المواجهة وخاصة أهلي سداب الذي نشط نوعا ما في الهجوم والدفاع لكن البشائر نجح في كل مرة بالرد حيث بادر أهلي سداب بتسجيل ٦ نقاط عبر أحمد الجهوري، رد عليها البشائر بتسجيل ثلاثية عبر أسامة الريامي، قبل أن تنتهي المباراة بفوز البشائر على أهلي سداب بنتيجة ٨٤-٥٤.

أدار المواجهة الدولي راشد المشيفري حكما أول، وعلي السلماني ثانيا، ومازن الهلالي ثالثا، وعلى الطاولة حافظ أولاد أحمد ويعقوب الندابي وماجد الأخزمي.

الاتحاد يكسب نقاط الطليعة في دوري قدم الأولى

صلالة - عادل البراكة

تمكن الفريق الكروي الأول بنادي الاتحاد من تحقيق أول انتصار له، وجاء ذلك على حساب منافسه الطليعة بهدف سجّله المحترف ديمبال ديوا، خلال المباراة التي جمعتهما على أرضية مجمع السعادة الرياضي ضمن الجولة الثانية من المرحلة الأولى لدوري الدرجة الأولى لكرة القدم.

وشهدت بداية الشوط الأول تبادلًا للهجمات الخجولة حتى الدقيقة الثامنة، التي كاد فيها الطليعة أن يحرز هدف السبق عبر اللاعب حمد المخيني بتسديدة قوية، تألق في إبعادها ميثم العجمي حارس الاتحاد.

وفي الدقيقة ٣٦، أضاع لاعب الاتحاد ديمبال ديوا فرصة مواتية عندما أطاح بالكرة فوق مرمى الطليعة، إلا أنه عاد بعدها بدقيقة واحدة لإحراز هدف السبق في الدقيقة ٣٧، ومرّت الدقائق دون أن يتمكن الفريقان من تغيير النتيجة، لينتهي الشوط الأول بتقدم الاتحاد على الطليعة بهدف نظيف.

وبدأ الشوط الثاني بهجمات متبادلة، مع أفضلية نسبية للطليعة الذي كاد أن يصل إلى شباك الاتحاد من خلال عدة فرص أهدرها اللاعب فابريس بيري.

وفي الدقيقة ٦٨، أضاع لاعب الاتحاد ديفيد لي فرصة لتعزيز النتيجة بتسديدة متقنة، تمكن حارس الطليعة رياض سبيت من إبعادها ببراعة، وفي الدقيقة ٧٨ حصل فابريس لاعب الطليعة على فرصة سانحة للتسجيل بعد نجاحه في المرور من دفاعات الاتحاد، وأطلق تسديدة قوية تصدى لها ميثم العجمي حارس الاتحاد.

وفي الدقائق الأخيرة من عمر المباراة، سنحت بعض الفرص للفريقين، لكنها لم تترجم إلى أهداف، لتنتهي المباراة بفوز الاتحاد بهدف يتيم.

أدار المباراة طاقم تحكيمي مكون من حكم الساحة محمد بن مراد البلوشي، وساعده على الخطوط كل من الحكم المساعد الأول محمد بن جمعة السناني، والحكم المساعد الثاني صالح بن علي البلوشي، والحكم الرابع عمر بن سالم البلوشي، وكان الدكتور سالم بن غريب الراشدي مقيمًا للحكام، ومالك بن جمعة الضامري مراقبًا، وعلوي بن محمد باعبود منسقًا عامًا للمباراة.

التعادل يحكم مواجهة أهلي سداب والمضيبي

كتب - عبدالله الوهيبي

انتهى اللقاء الذي جمع أهلي سداب والمضيبي بالتعادل الإيجابي ١-١، وذلك في المباراة التي أقيمت على استاد السيب الرياضي ضمن الجولة الثانية لمباريات الذهاب لفرق المجموعة الثانية من دوري الدرجة الأولى لكرة القدم.

التعادل رفع رصيد أهلي سداب إلى نقطتين في المركز الثالث، متفوقًا على المضيبي بفارق الأهداف فقط، حيث يملك الفريقان الرصيد النقطي نفسه، ويتصدر سمائل ترتيب فرق المجموعة برصيد ٤ نقاط.

وشهد الشوط الأول تنافسًا قويًا من الجانبين، حيث سنحت لأهلي سداب عدة فرص لم يكتب لها النجاح، وتميز الفريق في وسط الميدان بفضل وجود ديالوا محمد، عمران مرهون، وعبدالله القرطوبي، الذين أرسلوا العديد من الكرات العرضية والبينية للمهاجمين عمر ندونك وياسر الصوافي، بعدها عاد المضيبي لأجواء اللقاء بتوجيهات مدرب الفريق عبدالعزيز الحبسي، الذي نظّم صفوف الفريق، وحصل مهاجموه على عدة فرص حقيقية تصدى لها ببراعة حارس مرمى أهلي سداب خالد عبدالعزيز، وانتهى الشوط الأول بالتعادل السلبي.

مع بداية الشوط الثاني، أجرى مدربا الفريقين بعض التبديلات، حيث دخل قيصر عبدالغني وموهمين جلال في تشكيلة أهلي سداب، بينما دخل خليل المصلحي في تشكيلة المضيبي، حيث ارتفع الأداء الفني للفريقين في الشوط الثاني، وسنحت لأهلي سداب فرصة مواتية للتسجيل عبر المهاجم صدام الحسين في الدقيقة ٥٥، لكن حارس المضيبي نجح في إبعادها، وفي الدقيقة ٦٢ أتيحت فرصة للمضيبي عبر اللاعب سعيد سليمان، إلا أن تسديدته مرت بجوار القائم الأيمن لمرمى أهلي سداب، تلتها فرصة أخرى للمضيبي عبر تسديدة قوية من المهند الحبسي اصطدمت بمدافع أهلي سداب حسام محمود وخرجت إلى ركنية في الدقيقة ٧٠.

ونجح المضيبي في التقدم بالنتيجة عبر مهاجمه إسحاق أحمد الذي تابع كرة ارتدت من حارس أهلي سداب، وأكملها بنجاح في الشباك في الدقيقة ٧٩، بعد الهدف كثّف أهلي سداب من محاولاته لإدراك التعادل، وبالفعل جاء هدف التعادل في الدقيقة ٨٣ بتسديدة قوية ومحكمة من خارج منطقة الجزاء للاعب نوح هديب، سكنت شباك المضيبي، وحاول كلا الفريقين الوصول إلى شباك الآخر، لكن جميع الفرص لم تترجم إلى أهداف، وشهدت الدقائق الأخيرة خشونة واضحة من الجانبين، مما اضطر الحكم إلى إنذار بعض اللاعبين، لتنتهي المباراة بالتعادل الإيجابي بهدف لمثله.

أدار المباراة الحكم محمد بن خلفان المياحي، وساعده علاء الحوسني مساعدًا أول، وعبدالحميد العموري مساعدًا ثانيًا، وفلاح بن حسن البلوشي حكمًا رابعًا، وكان فهد بن خلف الصبحي مقيّمًا للحكام، ومحمد بن حمد المخيني مراقبًا للمباراة، وعبدالرسول البلوشي منسقًا أمنيًا، ووليد بن مبارك الغافري منسقًا إعلاميًا، وسبيل بن أمين البلوشي منسقًا عامًا للمباراة.

الاثنين المقبل .. انطلاق منافسات غرب آسيا للريشة الطائرة

■ المنافسات السابقة لبطولة الريشة الطائرة

عمان: تنطلق يوم الاثنين المقبل منافسات بطولة غرب آسيا للريشة الطائرة للناشئين بمسقط التي تستمر حتى ١٢ أكتوبر المقبل بمجمع السلطان قابوس الرياضي، التي تنظمها اللجنة العُمانية لألعاب المضرب استكمالا لجاهزيتها الفنية والتنظيمية خلال الأيام القليلة القادمة؛ لاستضافة المنافسات. وعقدت اللجنة الرئيسية للبطولة اجتماعا بنادي الواحات برئاسة الدكتور عبدالرحيم بن مسلم الدروشي رئيس اللجنة العمانية لألعاب المضرب ورئيس اللجنة بحضور أعضاء اللجنة الرئيسية، حيث تم خلال الاجتماع التأكيد على جاهزية كافة اللجان والوقوف على الخطط الموضوعة لضمان إنجاح البطولة ومن المتوقع بدء وصول الوفود المشاركة بالبطولة خلال الأيام القليلة القادمة.

وأكدت كافة اللجان المنبثقة عن اللجنة الرئيسية المنظمة للبطولة عن إكمالها لمختلف التحضيرات والاستعدادات الخاصة لتسهيل إجراءات الوفود والمنتخبات المشاركة بالبطولة إلى سلطنة عمان، وتأمين الجوانب الخاصة بالإقامة والتنقل وإنهاء الترتيبات الخاصة بالصالة الرياضية الرئيسية لمجمع السلطان قابوس الرياضي الذي سيستضيف الحدث الرياضي، حيث من المتوقع استلام الصالة وتجهيز موقع المنافسات خلال الأيام القليلة القادمة وسيتم تأهيل الصالة وفق المواصفات والمعايير المعتمدة للاتحادين الدولي والآسيوي للريشة الطائرة، وستشهد البطولة مشاركة ١٠ دول التي تنتمي إلى اتحاد غرب آسيا للريشة الطائرة، وهي: الأردن، والإمارات العربية المتحدة، والبحرين، والعراق، والمملكة العربية السعودية، واليمن، وقطر، ولبنان، وسوريا، وفلسطين، بالإضافة إلى الدولة المستضيفة سلطنة عُمان.

وناقش اجتماع اللجنة الرئيسية عددا من المواضيع والمحاور ذات الصلة بالبطولة، ومنها متابعة الجوانب الإعلامية وتأمين النقل التلفزيوني إلى جانب المواضيع اللوجستية والفنية الخاصة بتنظيم البطولة، والانتهاء من نتائج الملف التسويقي والشركات الراعية، بالإضافة إلى التجهيزات الخاصة بالدورة التدريبية للحكام، ومناقشة جوانب الإسكان والمواصلات وتجهيز الملاعب وغيرها من المواضيع والمحاور الأخرى.

مشاركة تطوعية واسعة

أوضحت أمل المحروقية رئيسة لجنة المتطوعين أن اللجنة قد أولت أهمية مضاعفة للمتطوعين المشاركين ودورهم الكبير في ضمان تنظيم ناجح لمنافسات بطولة غرب آسيا للريشة الطائرة للناشئين بمسقط؛ مشيرة إلى أن هذه البطولة ستشهد مشاركة ٤٠ متطوعا من الجنسين، مضيفةً أن هذه المشاركة المميزة من المتطوعين ستعمل على تسهيل عملية التنظيم من خلال توزيعهم على مختلف اللجان العاملة في البطولة، كما سيكون لهم دور بارز في استقبال المنتخبات وفي تنظيم حفل الافتتاح والختام.

وأضافت المحروقية: بدأت لجنة المتطوعين عملها من خلال التعاون مع قسم التربية البدنية وعلوم الرياضة في عدة مجالات، و«مجموعة الرياضة والمجتمع» وهي إحدى المجموعات الطلابية المكونة من طلبة التربية البدنية وعلوم الرياضة بجامعة السلطان قابوس، وقد جاء هذا التعاون بناءً على الخبرة الكبيرة التي يمتلكها القسم والفرص المتاحة التي ترغب في تقديمها لأعضاء المجموعة في تنظيم الفعاليات والبطولات الرياضية، وعملنا خلال الأيام الماضية على حصر أسماء المتطوعين الذين سيتم اعتمادهم رسميا في البطولة، ثم سيتم تعريفهم بطبيعة الصالة التي تستضيف الحدث وما فيها من مرافق وخدمات وأهم النقاط التي يجب مراعاتها أثناء التطوع في البطولة.

وأشارت رئيسة لجنة المتطوعين إلى أن بطولة غرب آسيا للريشة الطائرة ستكون فرصة جديدة لاختبار هذه المجموعة من الشباب لتعزيز ثقافة العمل التطوعي لديهم من جهة ولاكتساب المزيد من الخبرة في تنظيم مثل هذه البطولات من جهة أخرى والتي تضم عددا كبيرا من اللاعبين والإداريين والمسؤولين، مقدمةً شكرها الجزيل للزملاء في اللجنة الرئيسية للبطولة على توفيرهم كافة احتياجات اللجنة والتي ستسهم في نجاح عملها في البطولة ، بالإضافة إلى التعاون المثمر من قبل الجهات والهيئات الرسمية مع اللجنة ومتطلباتها في تفريغ الشباب لهذا العمل التطوعي في البطولة التي تسجل حضورها الأول في سلطنة عمان.

تنسيق مستمر

قال محمد الصبحي رئيس لجنة الملاعب والتجهيزات: إن اللجنة قد أكملت تحضيراتها الكاملة لتنظيم البطولة، حيث قامت لجنة الملاعب والتجهيزات بالتنسيق مع اللجنة الفنية بتحضير كافة المتطلبات الفنية الخاصة بالملاعب وفق الاشتراطات المعتمدة من قبل الاتحادين الدولي والآسيوي للريشة الطائرة، وأن الملاعب الرئيسية ستكون جاهزة بتاريخ ٣ أكتوبر لاستضافة البطولة، كما أنه تم الانتهاء من تحضير كافة الاحتياجات اللوجستية التي تحتاجها البطولة بالتنسيق مع دائرة المنشآت بمحافظة مسقط.

وأضاف الصبحي، أن اللجنة ستعمل خلال الأيام القليلة القادمة على جاهزية ملاعب الريشة الطائرة التي سوف تكون مخصصة للتدريبات، مشيرا إلى أن قاعة المحاضرات وملاعب التدريبات ستكون هي أول المرافق لاستقبال أول برامج البطولة وهي الحلقة التي تسبق البطولة، التي يشارك فيها ٢٤ حكما، إضافةً إلى ذلك تم تحضير كافة المتطلبات الخاصة بالفريق الطبي المشرف على سلامة اللاعبين والمشاركين في البطولة، كما أن العمل جار على إنجاز باقي المهام الموكلة للجنة بالتعاون مع باقي اللجان، وأنهى الصبحي تصريحه بالشكر الجزيل إلى كافة أعضاء اللجنة الرئيسية على تعاونهم والعمل بروح الفريق الواحد من أجل إنجاح البطولة.

البحرية السلطانية العمانية تختتم مشاركتها في بطولة العالم «إكستيرا إيطاليا»

عمان: اختتمت البحرية السلطانية العمانية مشاركتها في منافسات بطولة العالم (إكستيرا إيطاليا ٢٠٢٤) والتي أقيمت بجمهورية إيطاليا بمشاركة أكثر من (١٠٠٠) رياضي يمثلون (٥٥) دولة من مختلف دول العالم، وشاركت البحرية السلطانية العمانية ضمن منافسات سباق السباحة لمسافة (١٥) كيلومترا، وسباق الدراجات الهوائية الجبلية بطول (٣٢) كيلومترا، وسباق الجري لمسافة (١٠) كيلومترات. وتأتي مشاركة البحرية السلطانية العمانية في البطولة بعد تأهلها في بطولة (إكستيرا مسندم ٢٠٢٤م) للترايثلون الجبلي والتي أقيمت بمحافظة مسندم في مارس الماضي.

■ تصويت أعضاء الجمعية العمومية على رفض اعتماد النظام المعتمد من قبل الاتحاد الدولي «تصوير: عبدالواحد الحمداني»

قرّرت التمديد لمجلس الإدارة وتشكيل لجنة تقصٍ

عمومية الرياضات المائية ترفض اعتماد النظام الأساسي الدولي!

عمان: رفضت الجمعية العمومية غير العادية للاتحاد العماني للرياضات المائية اعتماد النظام الأساسي للاتحاد بعض التعديلات التي اعتمدها الاتحاد الدولي للرياضات المائية، جاء ذلك في اجتماع الجمعية العمومية الذي عقد ظهر أمس بقاعة الاجتماعات باللجنة الأولمبية العمانية وطالبت بتطبيق النظام الأساسي المعتمد من قبل وزارة الثقافة والرياضة والشباب الذي تم تطبيقه في انتخابات الاتحادات الرياضية في الدورة الانتخابية ٢٠٢٤/ ٢٠٢٨ وطالبت الجمعية من مجلس إدارة الاتحاد العماني للرياضات المائية برفع رسالة إلى الاتحاد الدولي توضح فيها عدم الموافقة على التعديلات التي تم اعتمادها من قبله، كما وافقت الجمعية على التمديد لمجلس الإدارة حتى يوم ٢٩ ديسمبر القادم.

واستهل اجتماع الجمعية بكلمة ألقاها طه بن سليمان الكشري رئيس الاتحاد العماني للرياضات المائية، قال فيها: إن هذا الاجتماع غير العادي للجمعية العمومية يعكس قناعتنا المشتركة في حوكمة عمل الاتحاد وفقًا للقوانين الوطنية والقرارات الوزارية النافذة مع احترام التزاماتنا المنصوص عليها في الأنظمة واللوائح الصادرة عن الاتحاد الدولي للعبة.

وأضاف: نؤمن بأهمية الشفافية والشراكة الفعّالة مع الجميع وأولها الأندية الأعضاء والمؤسسات ذات الصلة سواء على المستوى المحلي أو الدولي، ومن هذا المنطلق فإن تطوير وتحديث النظام الأساسي لا يأتي فقط استجابة لمتطلبات قانونية بل هو أيضا جزء من رؤية أوسع تهدف إلى تمكين الاتحاد من أداء دوره ومهامه بشكل أكثر فاعلية.

وقال رئيس الاتحاد: لقد عمل الاتحاد العماني للرياضات المائية خلال الفترة الماضية بجد على مراجعة شاملة للنظام الأساسي بالتعاون مع وزارة الثقافة والرياضة والشباب وبالتنسيق مع الاتحاد الدولي للألعاب المائية وكان هدفنا الأساسي من هذه المراجعة هو التحديث والتطوير بما يواكب التحديات والمتطلبات المعاصرة التي تواجه رياضاتنا على المستوى الوطني والدولي ورغم أنه واجهنا بعض التأخير في الحصول على الموافقة النهائية من قبل الاتحاد الدولي للعبة فإننا ملتزمون بالامتثال الكامل لكافة القوانين الوطنية والدولية وهو ما يعكس حرصنا على تعزيز منظومة الحوكمة الرياضية والارتقاء بمعايير الأداء في رياضاتنا.

وأضاف الكشري: خلال اجتماع الجمعية العمومية غير العادية المنعقد في ٩ يوليو ٢٠٢٤م تم تفويض مجلس الإدارة للتواصل مع الاتحاد الدولي لضمان مطابقة التعديلات المقترحة للمتطلبات الدولية، ويسرنا أن نبلغكم بأن النسخة النهائية التي بين أيديكم قد حصلت على الموافقة والاعتماد الرسمي من قبل الاتحاد الدولية وهي الآن تتوافق مع كافة الأحكام الملزمة للاتحادات الوطنية الأعضاء.

بعد ذلك تم تعيين ثلاثة من أعضاء الجمعية العمومية للتدقيق على محضر الاجتماع واعتماد محضر الاجتماع السابق للجمعية العمومية غير العادية والتمديد لفترة مجلس الإدارة الحالي، وشهد الاجتماع مناقشة مطولة من قبل أعضاء الجمعية العمومية حول النظام الأساسي للاتحاد والتعديلات المعتمدة من قبل الاتحاد الدولي للرياضات المائية وبعد مناقشة مستفيضة على تعديلات النظام الأساسي قررت الجمعية عدم اعتماد تعديلات الاتحاد الدولي وتطبيق النظام المعتمد من قبل وزارة الثقافة والرياضة والشباب، وفوضت الجمعية مجلس الإدارة للتواصل مع الاتحاد الدولي بهذا الشأن كما تم تشكيل لجنة تقصي بعض الأمور الخاصة في الخطابات المرسلة من قبل مجلس الإدارة مع الاتحاد الدولي.

صلالة يحصد الجولتين الأولى والثانية في دوري الأندية للبولينج

كتبت - مريم البلوشية

انتهت الجولتان الأولى والثانية من دوري الأندية للبولينج للموسم الرياضي ٢٠٢٤-٢٠٢٥، بتصدر نادي صلالة (المركز الأول) برصيد ٢٤ نقطة، وفي المركز الثاني نادي مصيرة برصيد ٢٢ نقطة، وحل في المركز الثالث نادي السيب برصيد ١٦ نقطة، أما في المركز الرابع فجاء نادي المصنعة برصيد ١٤ نقطة، وخامسا نادي العامرات برصيد ١٢ نقطة، والمركز السادس ذهب إلى نادي النهضة برصيد ١٢ نقطة، أما المركز السابع فحققه نادي عمان برصيد ١٢ نقطة، ونادي بوشر حل في المركز الثامن برصيد ١١ نقطة، وجاء في المركز التاسع نادي الاتفاق برصيد ١٠ نقاط، وحقق نادي أهلي سداب المركز العاشر برصيد ١٠ نقاط، والمركز الحادي عشر حل فيه نادي النصر برصيد ٨ نقاط، وحصل نادي جعلان على المركز الثاني عشر برصيد ٨ نقاط، وجاء في المركز الثالث عشر نادي الوحدة برصيد ٦ نقاط، ونادي البشائر حل في المركز الرابع عشر برصيد ٣ نقاط، وفي المركز الخامس عشر والأخير نادي صحم برصيد صفر نقطة.

وأقيمت منافسات الدوري على صالة مركز السيب للبولينج بمشاركة أكثر من ١٠٠ لاعب ولاعبة يمثلون ١٥ ناديا وهي: العامرات والمصنعة وجعلان والوحدة والاتفاق والنصر والسيب وبوشر وصلالة ومصيرة وأهلي سداب والبشائر والنهضة ونادي عمان ونادي صحم، على أن تقام الجولة الثالثة من الدوري في ١٨ أكتوبر المقبل، وتستمر منافسات الدوري حتى يوم ٢٣ فبراير القادم.

وحول انطلاق منافسات دوري الأندية للبولينج، قال أيمن بن سالم الجهضمي أمين سر اللجنة العمانية للبولينج: شهدت الجولتان الأولى والثانية من الدوري مستوى عاليا من المنافسة، وظهرت الفوارق الفنية بين الفرق من خلال النقاط التي سجلها كل ناد، والدوري يتيح للاعبين واللاعبات العمانيين واللاعبين الأجانب فرصة جيدة للتنافس والاحتكاك وتبادل الخبرات الفنية في البولينج وتطوير أداء الفرق المشاركة في الدوري، ويمثل الدوري محطة لرفع جاهزية واستعداد لاعبي المنتخبات الوطنية للرجال والنساء للمشاركات الخارجية على المستويين القاري والدولي، ومن خلال منافسات الدوري يكتسب اللاعبون المزيد من الخبرة في اللعبة لتحقيق أفضل النتائج في المحافل الخارجية، وتتطلع اللجنة العمانية للبولينج خلال المرحلة المقبلة إلى زيادة البطولات والدوريات والمسابقات المحلية، والتوسع في نشر لعبة البولينج في أندية جميع محافظات سلطنة عمان، وتشكيل منتخبات في المراحل السنية للذكور والإناث.

من جانبه قال اللاعب عادل بن علي الجلاف من نادي مصيرة: يضم دوري الأندية للبولينج فرقا قوية ولاعبين يتمتعون بباع كبير من الخبرة في البولينج، وكل فريق يلعب في الدوري من أجل الفوز والوصول إلى الجولات النهائية في الدوري، وهذا التنافس الكبير في الدوري يدفع كل فريق لتقديم أفضل إمكانياته الفنية من أجل تحقيق أكبر عدد من النقاط وتصدر الترتيب العام للأندية، وحرص نادي المصيرة على تزويد الفريق باللاعبين المتميزين في لعبة البولينج ووضع خطة تدريبية متكاملة لرفع الجاهزية الفنية والبدنية للفريق، ونتوقع أن تشهد الجولات القادمة مستوى أعلى من التنافس، واستطاع نادي مصيرة تحقيق المركز الثاني في الجولتين الأولى والثانية ونطمح لتقديم الأفضل في الجولات المقبلة وخطف لقب الدوري.

فيما قالت اللاعبة ضحى السيبانية من نادي عمان: ظهر نادي عمان بمستوى جيد في أول جولتين من دوري الأندية للبولينج، وسيواصل الفريق تدريباته واستعداداته للجولات المقبلة، وبعض الجوانب في الدوري تتطلب التطوير منها توزيع اللاعبات المشاركات في الدوري على جميع الفرق، وعدم تمركز أغلب اللاعبات في فريق واحد، مما يتيح فرصة أكبر للتنافس، وندعو اللجنة العمانية للبولينج لإعادة النظر في هذه النقطة خلال الدوري القادم، فبسبب الفوارق الفنية الكبيرة بين الفرق أصبح من السهل توقع الفرق الفائزة بالمراكز الثلاثة الأولى في الدوري، ولذلك لا بد من تغيير نظام الدوري ووضعه بطريقة تسمح للفرق بالمنافسة، ولكن في جميع الأحوال التنظيم العام للدوري جيد، وخصوصا فيما يتعلق بمواعيد الجولات التي لم تكن مضغوطة وبينها فارق زمني يسمح للأندية بمواصلة تدريباتها، وفيما يتعلق بأداء اللاعبين واللاعبات في الجولتين الأولى والثانية فقد ظهروا بمستوى كبير ونافسوا على أرقام صعبة، وتعد لعبة البولينج من الألعاب المفضلة لدى شريحة كبيرة من الشباب وعندما يمارسونها يستمتعون كثيرا ويحرصون على تطوير أدائهم فيها من خلال المشاركة في أغلب المسابقات المحلية.

■ مشاركة الفتيات في الجولتين الأولى والثانية من الدوري

لإضافة المحتوى الهادف وتعزيز القيم الإنسانية لدى الناشئة

النادي الثقافي يطلق «المكتبة السينمائية للطفل والناشئة»

كتبت: خلود الفزارية

دشن النادي الثقافي صباح أمس برنامج «المكتبة السينمائية للطفل والناشئة بحضور جموع من طلاب المدارس.

يهدف البرنامج لنشر الثقافة السينمائية الجادة بين الأطفال والناشئة، وإضافة محتوى سينمائي هادف يحمل قيمًا إنسانيةً وثقافيةً رفيعةً. وتسعى المكتبة السينمائية من خلاله إلى تعزيز دور السينما في تشكيل فكر الأطفال، وتطوير رؤاهم حول القضايا الإنسانية والمجتمعية، وتعزيز الفكر النقدي لديهم. وتم عرض فيلم، من سيناريو وإخراج يعقوب الخنجري، تدور أحداثه حول شخصية سلمان الذي يعاني من نقص في نمو العقل، مما يسبب صعوبة التأقلم مع أقرانه ومحيطه الأسري، وخاصة مع زوج أمه وأخيه غير الشقيق خالد الذي يحيد إلى مسار مختلف في حياته، حيث يدمن على اللعاب الإلكترونية حتى يصل إلى العدوانية، ويكون خطرًا على رفاقه. ويذهب سلمان في رحلة مع أصدقائه ليقوموا باستغلال حالته ويسخرون منه، فتحدث لسلمان مفارقات غير متوقعه في تلك الرحلة.

■ المخرج يستقبل الأطفال لعرض الفيلم ومناقشته

وبعدها تم تقديم جلسة حوارية، لمناقشة الفيلم، ودور المكتبة السينمائية، قدمها المخرج يعقوب الخنجري، موضحا أهداف الفيلم والرسالة التي يقدمها، وتطرق إلى أهمية حضور الأطفال. وشاركه الأطفال بالتعبير عن آرائهم وتقديم رؤاهم النقدية حول الفيلم.

الجدير بالذكر أن هذه المبادرة هي الأولى من نوعها، وستعمل على عرض فيلم يتناول قيمة إنسانية أو فكرية أو تربوية في كل عرض، تتبعه جلسة تفاعلية يديرها أحد المختصين، والاستماع إلى آراء الأطفال، مما يعزز الحوار والنقد البناء بينهم. ويتم اختيار الأفلام المعروضة بعناية من قبل لجنة سينما الطفل بالنادي الثقافي قبل عرضها للجمهور لضمان ملاءمتها للفئة العمرية المستهدفة، ولضمان توافق الأفلام مع اهتمامات وقدرات الأطفال الفكرية.

مهرجان ظفار الدولي للمسرح يبدأ الأربعاء القادم بمشاركة 50 دولة في دورته الأولى

كتبت - ريحاب أبو زيد

أعلنت إدارة مهرجان ظفار الدولي للمسرح في دورته الأولى خلال المؤتمر الصحفي الذي نظّمته مساء أمس في قاعة المؤتمرات بمنتجع أنانتارا في صلالة، أن المهرجان سينطلق خلال الفترة من ٢ إلى ٩ أكتوبر القادم، بتنظيم من بلدية ظفار بالتعاون مع وزارة الثقافة والرياضة والشباب والجمعية العُمانية للمسرح.

وقال سعادة الدكتور أحمد بن محسن الغساني، رئيس بلدية ظفار ورئيس اللجنة التنفيذية لمهرجان ظفار الدولي للمسرح، في كلمة ألقاها: إن المهرجان يأتي متزامنًا مع موسم الصرب بمحافظة ظفار، ليجمع بين الجمال الطبيعي للمحافظة وتنوع الفنون المسرحية والثقافية.

وأشار خلال كلمته إلى أن مهرجان ظفار الدولي للمسرح هو تجمع فني دولي تنافسي، يهدف إلى جمع أهم العروض المسرحية الدولية في ربوع محافظة ظفار، وتعزيز المواهب المسرحية لتكوين أجيال جديدة تواصل مسيرة كبار المسرحيين العُمانيين الذين أثروا الحركة المسرحية في سلطنة عُمان وخارجها.

وأكّد رئيس اللجنة التنفيذية أن المهرجان سوف يحتضن هواة المسرح ومحترفيه على مستوى العالم في كرنفال مسرحي ثقافي وحضاري يعكس أهمية الدور الذي تلعبه الثقافة والفنون في تطوير المجال المسرحي والسياحي والاقتصادي نحو تنمية اجتماعية راسخة ومستدامة.

■ جانب من المؤتمر الصحفي

حلقات تدريبية

من جانبه، قال موسى بن عبدالله القصابي، مدير عام المديرية العامة للثقافة والرياضة والشباب بمحافظة ظفار ونائب رئيس اللجنة التنفيذية لمهرجان ظفار الدولي للمسرح: «تشارك في المهرجان ٣٥ فرقة مسرحية تتنافس في ستة مسارات، هي العروض الكبرى، والمسرح الجماهيري، ومسرح الطفل والنشء، وعروض المونودراما، والمسرح الثنائي، وذلك على مدار ٨ أيام تتخللها حلقات عمل تدريبية يقدمها عدد من المختصين في الفن المسرحي».

وأضاف: «من بين هؤلاء المختصين الدكتور خالد جلال والدكتورة إنجي البستاوي من مصر، والفاضل الجعايبي من تونس»، موضحًا أن الأعمال المشاركة في المهرجان ستُقيَّم من قبل ٦ لجان تحكيم، كل لجنة مختصة بمسار محدد، وتضّم عددًا من الفنانين والمسرحيين من مختلف الدول العربية والأجنبية، ولفت القصابي إلى أن مهرجان ظفار الدولي للمسرح يهدف إلى تنشيط الحركة المسرحية على مستوى سلطنة عُمان وتكاملها مع الثقافات المسرحية العالمية، وكذلك دعم وتعزيز السياحة المتخصصة من خلال استضافة الفرق المسرحية من مختلف أنحاء العالم، وتشجيع جذب المزيد من الاستثمارات الثقافية إلى المحافظة بشكل خاص، وإلى سلطنة عُمان بشكل عام.

الهوية الثقافية

وأكّد عمار بن عوبد غواص، مدير دائرة الفعاليات والتوعية ببلدية ظفار والمنسق العام لمهرجان ظفار الدولي للمسرح، أن المهرجان يمثل فرصة ذهبية للاحتفاء بـ«أبو الفنون» المسرح في دورته الأولى، الذي يُعد ركيزة أساسية في إثراء الثقافة والفنون، وأشار إلى أن المهرجان يسعى إلى تسليط الضوء على المسرح المحلي، بالإضافة إلى تبادل الخبرات مع الفنانين المسرحيين من مختلف أنحاء العالم، مما يسهم في إرساء أسس جديدة للمسرح العُماني وتطويره بشكل يواكب المسرح العالمي.

وأضاف غواص: إن المهرجان لا يقتصر فقط على تقديم العروض المسرحية، بل يهدف إلى خلق بيئة حاضنة وداعمة للأعمال الفنية المستقبلية في سلطنة عُمان، من خلال إتاحة الفرصة للمواهب المحلية للظهور والتألق، وأكّد أن هذا المهرجان سيسهم في تعزيز مكانة المسرح في عُمان، وجعلها وجهة للفن المسرحي على المستويين الإقليمي والدولي.

دعم المواهب

وتطرّق المنسق العام للمهرجان إلى جوائز المهرجان قائلًا: «تم تخصيص ٤٥ جائزة لمهرجان ظفار الدولي للمسرح، حيث تبلغ جائزة أفضل عرض مسرحي متكامل خمسين ألف دولار». وأضاف: إن هذا المهرجان يُعَدّ خطوة مهمة نحو تعزيز مكانة محافظة ظفار كحاضنة للفنون والثقافة على المستويين المحلي والدولي، مُعربًا عن تطلعاته بأن يكون المهرجان نقطة انطلاق لسلسلة من النجاحات المستقبلية التي تسهم في دفع الحركة الثقافية والفنية في المحافظة إلى الأمام.

تطبّق الشروط و الأحكام

سهلناها لك لتستمتع بالحصول على بطاقة ائتمانية
حد أدنى للراتب 250 ر.ع
لا حاجة لرسالة تعيين الراتب
إعفاء من الرسوم السنوية لأول سنة
قدّم الآن
بنك ظفار
BankDhofar

أنساغ

«تاك تاك تاك» «في التَّذكُر والتَّذكير»

عبدالله حبيب

(١)
ليس في مقدور الليل أن يكون قدوة لكل أحد (ما دام الليل يفترس الجميع).
(٢)
هذا سؤال ميثاقيٌّ بين أنا وأنا (فحسب): أصبح الموت بعيدًا مثل النَّجمات اللائي يتقافزن وينبثقن بسرعة تكاثريَّة، واحدة بعد أخريات، وأنا مستلق على ظَهري، على «السَّجم»، مُصَوِّبا ضوء المصباح الكهربائي المحمول (كنا نسميه: «البجلي») نحو السَّماء كي أحسب عدد النُّجوم. اختفت النَّجمات واحدة تلو الأخرى.
والآن، أمسى الهلاك أدنى، غارَ الماء أبعد، لم تعد هناك سماء، غدت الكتابة أصعب، صارت الأصابع قصيرة، بات الليل أطول، فماذا أنت فاعل؟
(٣)
في الشَّهقة التي تطردها الكلمات، في كتابة لا ترجوني بل تنتظر المواسم، في الجوع نافرا من القلب، في عشاء من ماء يغلي وأحجار في القدر (إن صحَّت الرِّوايَة)، فيَّ كل ذلك.
(٤)
لا أحد على الجسر، ولا أوز في البحيرة، ولا ماء في المواسم (لذا لم تعد النُّزهة الأخيرة تحتمل المزيد من التَّسويف).
(٥)
عندي حلقوم، ولديكم صيارفة، وعقود مغشوشة، («والله خير الماكرين» سورة «الأنفال»).
(٦)
كلُّهم الوارد، بعيدا عن الأصابع، نأيا عن الأفئدة، قرب التَّدوين، وعند الشَّفاهة.
(٧)
أدَّخرك ضياعا في الشِّعر، والنَّثر، وكل ما لا أفقه.
أدَّخرك قبل اللَّعثمة، وبعد البحر.
(٨)
لا يأخذني البحر إلى الماء، بل إلى المحبَرَة.
(٩)
في وسعي أن أكون كهفا آخر حين أكون في ظفار، في موسم الخريف.
(١٠)
يا هذا: لا ترجمني بتلك الحَجرة (هناك جبل كبير تدحرجنا منه).
(١١)
لستَ واضحا بما فيه الكفاية أيها الغريم، ولستَ واضحا بما فيه العدل أيها القاتل.
(١٢)
الحُبُّ حاجة (وهذه هي الكارثة بالضبط).
(١٣)
الصَّباح نسيان (والنِّسيان مجرَّد اجتهاد آخر).
(١٤)
لغاية الآن - حسب أفضل وأوثق ما لديَّ من معلومات - لم تصدر موافقة الجهات العليا على وفاته.
(١٥)
أسلك الطريق، وأؤجِّل الحنجرة، وأربِّي الصمت، وأضيء النِّسيان.
(١٦)
-أ-
أستمسكُ بالطَّحالب، والآثام، والشِّعر، والغفران، وهوادج الفَرَاشات إلى البيت العتيق. لا أنا في وارد الاستخفاف بالشِّعر والروح، ولا أنا سأذهب إلى السَّدنة والمعابد، ولا أنا في حلٍّ من مغفرة الاسم للاسم:
«لأمِّ القُرى حنَّت ركابي وأمَّت
لأحظى بها من وجه ليلى بنَظرة
سباني هواها فأتمرت بأمرها
ولولا هواها ما هَمَمتُ بزَورتي»
(عبدالله بن محمد المعيني، من «القصيدة المكيَّة» أو «قصيدة الحج»).
-ب-
«اسمي العبري هو أمشيل (Amschel)، وهو يشبه اسم جدِّي لأمِّي الذي توفي يوم كانت أمي في السادسة من عمرها. تتذكر أمي أن جدَّها كان رجلا ذا لحية بيضاء، عالما، ورعا، وتتذكر كيف أمسكت بأصابع أقدام جثته وهي تتوسل إليه أن يسامحها عن أي أخطاء ارتكبتها بحقه» (كافكا، «اليوميات»).
(١٧)
لا تُصَدِّقهُ، بل ثِق بما لا يقول، ولن يكذب عليك.
(١٨)
يجهشون في السَّاقية، ويهلكون بالتَّزكية.
(١٩)
في الحُبِّ، وفي الشِّعر، هذا كل ما أستطيع، وأريد العودة إلى التُّراب والبحر.
(٢٠)
ليتهم كانوا بلا أفئدة (أولئك القَتَلَة).

كافكا

(٢١)
س: من سيموت حين أذهب؟
ج: ألبوم الصُّور.
(٢٢)
تأتي الفاكهة قبل النَّار، وتصير الفواكه الجحيم.
(٢٣)
يتشاورون ويَستفتون على الحبال والخناجر.
(٢٤)
لا أحد (هذا كلام غير دقيق ما دمت قد كتبت «لا أحد»).
(٢٥)
لست في الهودج، والحبُّ لا يمرُّ دوما عبر الواحَات.
(٢٦)
ليس من أجل الخلود، بل لخاطر التَّذكُّر.
(٢٧)
تمضي الزَّواحف نحو قانونٍ أقل، ويصرُّ الإنسان على تدوين ذلك.

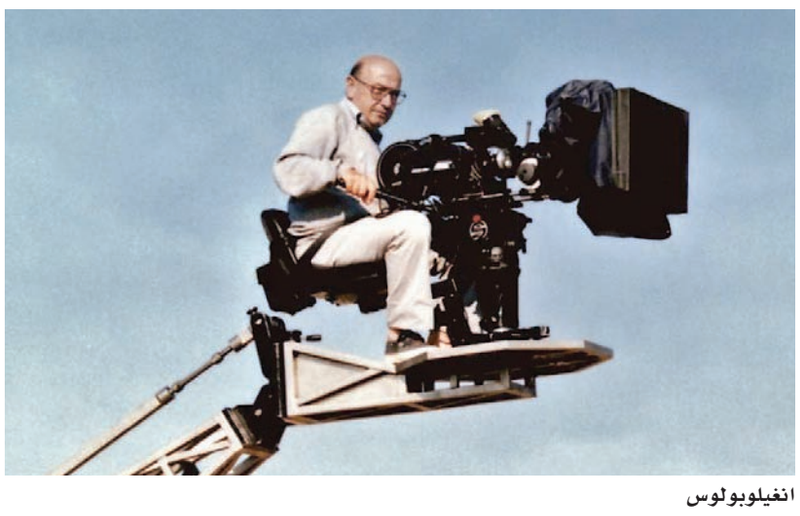
انغيلوبولوس

(٢٨)
يقيم الأب دومًا في البيت الوحيد الذي يسكن فيه ويعرف جيدًا أنه غير مرحبٍ به فيه: بيته الذي لم تكن فيه قَط.
(٢٩)
في تاريخ «العائلة المعروفة» أنت الوريث الوحيد، وأنت الأوحد الذي لا يحقُّ له الكلام، ولا يكف عن الألم.
(٣٠)
يحاولون تشذيبه بما تبقى من حياد الإعصار وتشابك الأشجار (ونهداك أرنبان مذعوران عند ساقية الضُّحى، والخبز، والرِّيح).
(٣١)
كان كلما سمع أنين الجياع ظنَّ أنه نباح الكلاب التي في قصره. ولذلك كان الملك يرمي عظاما من بقايا مائدته حتى صار الوطن شعبا تامًّا من الكلاب كاملة النُّباح.
(٣٢)
-أ-
«الخصائص أو السِّمات المميِّزة لعملي مستمدَّة، قبل أي شيء، من مشاهداتي للسِّينما لسنوات طويلة. لسنوات عديدة، شاهدت كل أنواع السِّينما من حولي وامتصصتُ واستوعبت كل ما وجدته ممتعًا ومثيرًا للاهتمام. وعندما حاولت، لاحقًا، الكتابة وصناعة الأفلام، عادت كل هذه الأشياء إلى السَّطح، وأصبحت أسلوبا».
-ب-
«ليس بإمكاني فعلا أن أخبرك عن مغزى اليد الحجريَّة التي سُحبت خارج ميناء «سالونيكي» في فيلمي «منظرَ طبيعي في السَّديم».
-ج-
حقا، من غير ثيو أنغلوبوس يمكن أن يُعرِّف «الأسلوب» ببراءة وثقةً كما ورد في الاقتباسين أعلاه؟
(٣٣)
«تاك تاك تاك» (النَّص)
«طَرْقٌ:
تاكْ تاكْ تاكْ تاكْ
تاكْ تاكْ تاكْ تاكْ
تاكْ تاكْ تاكْ تاكْ
تاكْ تاكْ تاكْ تاكْ
تا
كْ»
(كيمبريدج، بريطانيا، ١٩٨٥، من مجموعتي الشِّعريَّة «ليلميَّات»).

■عبدالله حبيب كاتب وشاعر عماني

محافظة جنوب الباطنة
مكتب المحافظ
إعلان طرح مزايدات
يعلن مكتب محافظ جنوب الباطنة عن طرح المزايدات التالية:
• إدارة وتشغيل الألعاب الكهربائية و الالكترونية و القرية الترفيهية المصاحبة لفعاليات جرب جنوب الباطنة لعام 2025م
• إدارة تشغيل وتنفيذ المعرض الاستهلاكي و مجمع المطاعم المصاحبة لفعاليات جرب جنوب الباطنة لعام 2025م

يمكن للشركات المختصة في هذه الأعمال الحصول على كراسات الشروط من دائرتا بركاء والمصنعة بمحافظة جنوب الباطنة. ستعطى الأفضلية في الإسناد إلى الشركات أو المؤسسات التي يشمل عطاؤها على أكبر نسبة تعمين ونسبة شراء ممكنة من المنتجات المحلية الوطنية و المؤسسات الصغيرة و المتوسطة. المحافظة غير ملزمة باختيار أعلى العطاءات
بدء شراء الكراسة: 2024/10/01
آخر موعد لتقديم العطاءات: 2024/10/20
انتهاء شراء الكراسة : 2024/10/10
دائرتا بركاء و المصنعة
قيمة الكراسة: 25 ريالاً عمانياً

اليوم.. «تواصل» تقدم آخر عروض المهرجان

«أضغاث أوهام».. رجلٌ تائه بين الحقيقة والأحلام

■ عرض أضغاث أوهام «تصوير: حسين المقبالي»

كتب - عامر بن عبدالله الأنصاري

بدأ العد التنازلي لانتهاء مهرجان المسرح العماني الثامن؛ فاليوم تقدم فرقة «تواصل المسرحية» عرضها الختامي «مسارات الحب والحرب»، لنكون على موعد غدًا الثلاثاء مع اللحظة الحاسمة لإعلان نتائج مسابقة المهرجان الذي تنافست عليه ٨ فرق مسرحية.

ومن بين تلك الفرق المسرحية فرقة «نخل للمسرح»، والتي قدمت في مساء أمس الأول عرضها المسرحي «أضغاث أوهام.. حكاية الرجل الذي مات غدًا» من تأليف وإخراج أسامة السليمي، وقد رعى العرض سعادة محمد بن سليمان الكندي محافظ شمال الباطنة.

وتعالج المسرحية بقالب درامي قضية الإنسان المعاصر وصراعه مع ذاته في عالم مليء بالخيانة والأوهام والغدر، تدور أحداث المسرحية حول شخصية الزوج، رجل غني في الثلاثينيات من عمره، يعيش حالة من الهلوسات النفسية نتيجة خيانة زوجته وتراكم الضغوط النفسية عليه.

الزوجة، التي تظهر رمزا للخيانة واليأس، تجسد الحلم والكابوس في آن واحد، بينما تحاول الشخصيات الأخرى مثل الطبيب ورجال الخيال والحقيقة مساعدة الزوج، لكنها تعيش تناقضات داخلية تجعل من تلك المساعدة مرآة لصراعاتهم الذاتية، إضافة إلى تجسيد شخصية الضمير أو الذات ليدخل الزوج في حوار عميق وصراع مع ذاته.

تبدأ المسرحية بمشهد أدائي حيث يظهر جموع الممثلين كما لو أنهم مسوخ متوحشة تحاول نهش بعضها، بينما الزوج ساكن في مكانه ثم يتمتم بكلمات غير مفهومة، وهو مشهد يتكرر في مراحل مختلفة ليعكس الضياع بين الحقيقة والحلم، مع تزايد الحوارات بين الزوج والزوجة، التي لا يكاد يتأكد من أنها موجودة فعلا أم أنها خيالٌ يتجسد له، يظهر لنا أن الزوج يعيش حالة من الانفصال النفسي عن الواقع، غير قادر على التمييز بين ما هو حقيقي وما هو مجرد وهم. الشخصيات الأخرى، مثل الطبيب ورجال الخيال والحقيقة، تلعب دور المحفزات التي تجعله يواجه ماضيه وأخطاءه بكل قسوة وألم يتسلل للجمهور.

الزوجة، التي قد ماتت أو قُتلت على يد الزوج، تعود لتطارده في أحلامه، متسائلة عن سبب استمرار الحياة بعد الموت، هذه الأسئلة الفلسفية تكشف عن رمزية الخيانة والموت كأدوات لصراع داخلي يعاني منه الزوج، حيث يصبح غير قادر على التصالح مع ما حدث أو إيجاد سلام داخلي. الطبيب، بدوره، يظهر كمساعد غير مؤهل، إلى درجة ظهوره كمريض نفسي مجنون يبعث على الضحك في مواضع كثيرة، يعيش أسوأ أيامه بينما يحاول إنقاذ الزوج، مما يعكس فكرة عدم وجود منقذ حقيقي في هذا العالم المليء بالتناقضات، وكأن العمل يحيلنا إلى المثل الشعبي «باب النجار مخلع».

تمثل مسرحية «أضغاث أوهام.. حكاية الرجل الذي مات غدًا» عملًا فلسفيًا عميقًا يتناول فكرة الصراع بين الحقيقة والخيال، والماضي والحاضر. الزوجة تمثل رمزًا للخيانات والتجارب السابقة التي تطارد الإنسان ولا تدعه يرتاح حتى بعد موتها. أما الطبيب، فيعكس فشل المجتمع في تقديم العلاج النفسي الحقيقي لمن يعانون من الألم العاطفي والنفسي.

رجال الخيال والحقيقة يمثلون الجانب الرمزي في المسرحية، حيث يتحدثون عن الأوهام التي تلتفّ حولنا كأنها حقائق، والعكس صحيح. وفي هذا السياق، يطرح النص سؤالًا حول ماهية الحقيقة وكيف يمكن للإنسان أن يتوه بين الواقع والأوهام دون أن يدرك الفارق.

ويمكن تلخيص فكرة عمل «أضغاث أوهام.. حكاية الرجل الذي مات غدا» على أنها رحلة داخل النفس البشرية، تكشف عن أعماق الصراعات الداخلية التي نعيشها جميعًا، وتصوّر بطريقة رمزية حالة الإنسان في مواجهة خياناته وأحلامه المفقودة وماضيه وضميره.

من الناحية الفنية تميز العمل بديكور بسيط اعتمد على كراس متحركة وإسقاطات ضوئية متنوعة وحركة الممثلين في عمق المسرح، في حين سيطر الظلام على مجريات العمل المسرحي إلى حد بعيد. أما الموسيقى فقد وظّف المخرج موسيقى حية لمرافقة العمل كما وظف الغناء مما أضاف بعدا جماليا ومؤثرا على العرض.

وتكون فريق العمل إلى جانب مؤلفه ومخرجه أسامة السليمي من الممثلين أنس السليمي بدور الزوج، وندى محمد بدور الزوجة، وسالم اليعربي بدور الضمير، وزياد الحضرمي بدور الأخ، وسهيل الريامي بدور الطبيب، إلى جانب مشاركة كل من أبرار اللواتية، والخطاب العامري، وأماني المقبالية، ومحمد البريكي.

وتكون الفريق الموسيقي من عازف الجيتار والمغني خطاب الشماخي، وعازف الكاخون مديم الغاربي، والمغنية بلقيس اليحمدية، وعازفي الكمان مرام البدرية وعلي الريامي، وعازف الأورج محمد البلوشي. أما السنوغرافيا والإشراف العام فقد كان بمعية الدكتور سامي النصري.

الجلسة النقدية

أقيمت الجلسة النقدية عقب العرض، وشارك فيها الدكتور بهاء زهير كاظم علوان الشمري من العراق، وهو متخصص في فلسفة الفنون المسرحية، إلى جانب المخرج التلفزيوني والمسرحي حسين بن سالم العلوي، بإدارة الكاتب المسرحي هلال البادي.

بدأ الدكتور بهاء زهير بمداخلة حول العرض المسرحي، مشيرًا إلى أن الفن بشكل عام هو نقد للحياة، يقوم على تشخيص السلبيات لإصلاح النفس وقراءة الواقع بشكل أعمق. في تحليله للعرض، لفت الانتباه إلى اقتباس العنوان من الآية القرآنية «أضغاث أحلام»، وأثنى على أداء الممثلين الذين وصفهم بالمبدعين والمجيدين. إلا أنه انتقد النص والإخراج لعدم تجسيدهما الوعد بـ«العرض الملحمي»، حيث رأى أن العناصر الملحمية كانت شبه غائبة، باستثناء بعض اللمحات البسيطة، مشيرًا إلى أن استخدام مصطلح «ملحمي» كان غير موفق.

من جانبه، أضاف حسين العلوي ملاحظاته حول النص، موضحًا أن استبدال «أوهام» بـ«أحلام» في العنوان كان لافتًا، ولكنه أشار إلى أن النص اعتمد بشكل كبير على السجع، مما أثّر في عمق الحوارات. وعلى الرغم من ذلك، أشاد بجمال النص وعرضه المختلف، لكنه لاحظ أن المخرج قام بتفتيت الشخصيات، مما جعلها أقل وضوحًا. كما أشار إلى أن الشخصيات بدت أحادية البعد، متشابهة في الصوت واللغة، وهو ما لم يبرز في النص الأصلي. أما بالنسبة للسونوغرافيا، فقد اعتبرها جميلة ومتسقة مع أحداث العرض.

وإلى جانب المعقبين فتح المجال أمام حضور الجلسة للحديث عن مرئياتهم عن العروض، وتفاوتت الآراء حول جماليات العرض ونقاط الضعف فيه.

«متر في متر»

ومن ضمن الفعاليات المصاحبة لمهرجان المسرح العماني الثامن، أقيم مساء أمس الأول على مسرح الجمعيات عرض مسرحية «متر في متر»، الذي قدمته فرقة الخابورة للمسرح والفنون ضمن العروض المسرحية الموازية لمهرجان المسرح العماني الثامن في مسقط.

يتناول العمل المونودرامي قصة الشاب برهان، الذي يعاني من ظروف قاسية، حيث يجد نفسه محبوسًا في زنزانة ضيقة بمساحة متر في متر، بعدما فقد عائلته وكل ممتلكاته نتيجة الجوع والفقر الذي اجتاح المدينة بسبب الظلم والطغيان. تدور المسرحية حول صراع برهان الداخلي بين قبول مصيره في الزنزانة مدى الحياة أو إنهاء حياته كشرط للحرية. من خلال هذا الصراع، نجح الكاتب في تصويره بشكل بصري حسي ملموس عبر أداء الممثل، مما يجعل المشاهد يتفاعل مع الأبعاد النفسية والإنسانية للشخصية.

العمل من تأليف أسامة السليمي، وإخراج وتمثيل سامي البوسعيدي، مع مشاركة فريق موسيقي مكوّن من محمد البلوشي، وحمد المرزوقي، وأسامة النوفلي، ونواف البلوشي، كما دعم الفريق الفني العمل بتقنيات الإضاءة والديكور، والذي ضم إبراهيم الجساسي، وروان سالم، وهاجر الفيلانية، وسلطان العجمي.

«مقهى المسرح»

في جلسة «مقهى المسرح» التي عُقدت مساء أمس الأول ضمن فعاليات مهرجان المسرح العماني الثامن بعنوان «كيف نتعامل مع النص»، استضافت الفعالية الدكتور سامي الجمعان، الكاتب المسرحي والأستاذ السعودي، إلى جانب المخرج حسين العلوي، وأدارها الإعلامي أحمد الكلباني.

استعرض الدكتور سامي الجمعان تجربته في الكتابة المسرحية، موضحًا أنه كان في بداياته يميل إلى تضمين تفاصيل الإخراج في نصوصه، لكنه مع الوقت أدرك أن ذلك يقيّد حرية المخرج. لذلك، اتجه لاحقًا إلى تقديم إرشادات بسيطة تتيح مساحة إبداعية أوسع للمخرجين. كما أشار إلى الدور الحيوي الذي يلعبه الدراماتورج في المسرح، بصفته حلقة وصل بين المؤلف، والمخرج، وفريق العمل الفني، لكنه أكد أن هذا الدور لا يزال غير مُقدّر بالشكل الكافي في العالم العربي.

من جانبه، أضاف المخرج حسين العلوي أن تعامل المخرج مع النص المسرحي يعتمد على وعيه بما يريد تقديمه على خشبة المسرح، وأوضح أن التجربة المسرحية العمانية تفتقر أحيانًا إلى تكامل الفرق المسرحية التي تضم الكاتب، والمخرج، والدراماتورج، كما أكد على ضرورة منح المخرج حرية التعامل مع النص طالما حافظ على رسالته الأساسية، معتبرًا أن اطلاع المخرج على الفنون والثقافات المختلفة ضروري لتقديم عرض مسرحي متكامل وقوي.

«وادي الحكايات»

وفي صباح أمس وعلى مسرح الجمعيات قدمت المديرية العامة للتربية والتعليم بشمال الباطنة العمل المسرحي للأطفال «وادي الحكايات»، تناولت المسرحية قصة صراع بين قوى الخير والشر، حيث تدور أحداثها حول أب يبحث عن ابنه سهيل على ضفاف أحد الأودية بعد هبوب عاصفة مطرية في إحدى القرى.

خلال رحلة البحث، يلتقي الأب بشخصية رمزية تمثل تدفق الوديان والأمطار والأعاصير، وتتطور الأحداث في إطار من الصراع المتواصل حتى يتم اكتشاف غرق الابن واستشهاده. تعكس المسرحية في طياتها رمزية تاريخية، تسرد من خلالها أن العماني يستمد قوته وشجاعته من تراثه العريق الممتد عبر التاريخ، كما يسلط الضوء على مشكلة متكررة يواجهها المجتمع العماني أثناء الأعاصير أو هطول أمطار غزيرة في رسالة واضحة إلى ضرورة عدم التهاون في مثل تلك المواقف؛ لأن النتائج تكون مأساوية ومؤلمة. المسرحية من تأليف خليفة السعيدي وإخراج راشد البريكي، وأدى أدوار البطولة كل من إلياس المعمري، وتركي المعمري، ويوسف الزعابي، وشاركت في الجوقة مجموعة من الفنانين: حمد البلوشي، ناصر آل عبدالسلام، وبدر آل عبدالسلام، وعبدالرحمن البريكي. أما الإيقاع الموسيقي، فقد قام بأدائه أحمد البلوشي، وأحمد المعمري، ومحمود آل عبدالسلام.

النصف الآخر من السماء

وقد قدمت جامعة التقنية والعلوم التطبيقية بالرستاق مساء أمس عرضها المسرحي «النصف الآخر من السماء» وذلك على خشبة مسرح الجمعيات، المسرحية تسلط الضوء على الصراع الداخلي الذي يخوضه الإنسان ضد خصم غامض وغير مرئي، حيث تتجلى التحديات النفسية والمعنوية التي تواجه الشخصيات الأربع. هذا العدو لا يظهر على المسرح بشكل مادي، بل يعيش داخل عقولهم، ما يدفعهم إلى مواجهة مصير مجهول. العمل من إخراج محمد الفارسي وتأليف آية الكلبانية، وقدم الأدوار كلّ من عمار الصوطي، ونواف آل عبدالسلام، وهاشم الهاشمي، وهيثم العلوي.

سلطنة عُمان
وزارة الإعلام

إعلان مناقصة (دولية)

تعلن لجنة المناقصات الداخلية بوزارة الإعلام عن طرح المناقصة التالية: -

رقم المناقصة	اسم المناقصة	التصنيف / الدرجة	آخر موعد لاستلام مستندات المناقصة	موعد تسليم العروض	رسوم المستند بالريال العماني
٢٠٢٤/٧ رقم (٢٠٢٤/٣٧٢) في منصة إسناد	توريد وتركيب وتشغيل أجهزة إرسال اف ام بمحطة مقشن (محافظة ظفار)	دولية – الممتازة – الأولى	٢٠٢٤/١٠/١٤	٢٠٢٤/١١/ ٩	٢٥/-

فعلى الشركات والمؤسسات المختصة في هذا المجال والمسجلة لدى مجلس المناقصات بالدرجة الموضحة أعلاه والراغبة في الإشتراك في المناقصة المذكورة زيارة الموقع الإلكتروني لمجلس المناقصات (التناقص الإلكتروني) عبر الرابط الآتي: (https://etendering.tenderboard.gov.om).

للحصول على مستندات وشروط المناقصة مقابل دفع المبلغ المذكور أعلاه غير قابلة للاسترجاع، وتعفى الشركات والمؤسسات من تقديم التأمين المؤقت ١٪ عند تقديم عطائها، على أن توقع على وثيقة تلتزم فيها بالعطاء المقدم لمدة تحدد عند اعتماد استراتيجية المناقصة وفق الوثيقة المرفقة في منصة إسناد. أما الشركات الدولية التي ليس لديها مقر في سلطنة عُمان فتلزم بتقديم التأمين المؤقت ١٪.

لمزيد من المعلومات بهذا الخصوص يرجى الاطلاع على أصل التعميم الصادر من قبل الأمانة العامة لمجلس المناقصات في منصة إسناد.

علماً أن آخر موعد لقبول العطاءات كما هو مذكور أعلاه قبل الساعة (١٠:٠٠) العاشرة صباحاً، ولن يعتد بالعطاءات المقدمة بعد هذا الموعد أيا كانت أسباب التأخير، مع الإحاطة بأن الوزارة غير مقيدة بقبول أقل أو أي عطاء آخر، كما يرجى تسليم نسختين من أصل العرض المقدم إلى دائرة المشاريع بوزارة الإعلام بعد تاريخ فتح العروض.

وللوزارة الحق في:

- إضافة بعض الأعمال في المناقصة أو إلغاؤها إذا ما اقتضت الضرورة.
- إلغاء المناقصة دون إبداء الأسباب.

الاستفسارات المتعلقة بالدعم الفني لنظام التناقص الالكتروني، يرجى التواصل عبر البريد الالكتروني: Moi.Tenders@omaninfo.om أو الاتصال على أحد الرقمين (٢٤٩٤٣٧٨٥ / ٢٤٩٤٣١٧٧)

والله ولي التوفيق،

رؤية عُمان 2040

استدعاء
كيا
ستينجر (CK)

تاريخ بدء الاستدعاء : ٢٠٢٤/٩/٣٠

نوع السلعة	سنة الصنع*	#عدد السلع المتأثرة
ستينجر (CK)	نوفمبر ٢٠٢٦ - مارس ٢٠٢٣	١٥

ملاحظة: *لا تتأثر جميع السيارات في فترة الصنع هذه
#تخضع للمراجعة، بناءً على المعلومات الواردة من الشركة المصنعة، من وقت لآخر.

سبب الاستدعاء: في بعض سيارات ستينجر (CK) من طراز ٢٠٢٦ - ٢٠٢٣ التي تم إنتاجها ضمن نطاق تاريخ الإنتاج المحدد الوارد في نشرة الخدمات الفنية، بمرور الوقت، قد تتدهور مجموعة أنبوب تغذية زيت الشاحن التوربيني الأيسر (LH) وخراطيمه بسبب التعرض للحرارة المشعة من مجمع العادم. يؤدي هذا إلى تسرب الزيت على مكونات العادم الساخنة، مما يزيد من خطر نشوب حريق في حجرة المحرك أثناء القيادة. قد تتعرض السيارة المتضررة لتسرب الزيت ورائحة الاحتراق والدخان الأبيض من حجرة المحرك و/ أو إضاءة مصباح تحذير ضغط زيت المحرك. تقدر نسبة العيب ٤٪. ومع ذلك، تجري شركة كيا هذا الاستدعاء كإجراء وقائي لتجنب المخاطر.

الإجراء: التحقق من المركبات المتضررة وفقًا لرقم تعريف القاعدة لكل سيارة، وفحص تسرب الزيت واستبدال أنبوب تغذية زيت الشاحن التوربيني وفقًا لتوصيات شركة كيا موتور كوربوريشن. سيتم فحص جميع المركبات المتضررة وإصلاحها دون أي تكلفة على مالك المركبة.

للتحقق من الرقم التسلسلي للسيارات المتأثرة يرجى زيارة موقع الاستدعاءات والتحذيرات http://recall.pacp.gov.om

هيئة حماية المستهلك
Consumer Protection Authority
www.pacp.gov.om
خط المستهلك
Consumer line
80079009
80077997
يرجى الاتصال على الرقم المجاني ٨٠٧٣٢٢٢
خلال أيام الدوام الرسمي (من الأحد إلى الخميس)
من الساعة ٨:٣٠ صباحًا - ٥:٣٠ عصرًا
KIA
Movement that inspires

سلطنة عُمان
وزارة العمل
رؤية عُمان 2040

إعلان رقم (٢٠٢٤/٢١)

وظائف شاغرة
شرطة عُمان السلطانية

تُعلن وزارة العمل بالتنسيق مع شرطة عُمان السلطانية عن توفر فرص وظيفية لحملة الدبلوم ما بعد دبلوم التعليم العام.

وسيتم استقبال الطلبات
ابتداءً من يوم الأحد الموافق ٢٩ سبتمبر ٢٠٢٤م وحتى يوم الخميس الموافق ٠٣ أكتوبر ٢٠٢٤م

للاطلاع على التفاصيل وطريقة التقدم يرجى زيارة موقع تجيد (TAJ.MOL.GOV.OM)
أو موقع شرطة عُمان السلطانية (WWW.ROP.GOV.OM)
ولمزيد من الاستفسار يرجى الاتصال على الرقم (1414)

والله تعالى ولي التوفيق

labour_OMAN

عُمان

جريدة يومية سياسية تأسست عام ١٩٧٢م
تصدر عن وزارة الإعلام

الطقس

حالة الجو

غائم جزئيا على الشريط الساحلي والجبال المجاورة لمحافظة ظفار مع فرص هطول أمطار متفرقة تكون رعدية أحيانا تمتد لتشمل بعض المناطق الساحلية لبحر العرب، وصحو بوجه عام على بقية المحافظات مع احتمال تكون السحب وهطول أمطار متفرقة تكون رعدية أحيانا على جبال الحجر خلال فترة الظهيرة، وقد تمتد للمناطق الساحلية لبحر عمان فرص تشكل السحب المنخفضة أو الضباب آخر الليل والصباح الباكر على أجزاء من سواحل بحر العرب.

حركة الرياح

تهب على سواحل بحر عمان رياح شمالية شرقية إلى شرقية خفيفة إلى معتدلة، وتهب على سواحل بحر العرب رياح جنوبية غربية خفيفة إلى معتدلة وتكون نشطة أحيانًا، فيما تهب على بقية المحافظات رياح جنوبية إلى جنوبية شرقية خفيفة إلى معتدلة وتكون نشطة أحيانا على محافظتي الوسطى وظفار.

حالة البحر

متوسط الموج على سواحل بحر العرب ويصل أقصى ارتفاع له مترين ونصف المتر، وهادئ الموج إلى متوسط الموج على بقية السواحل ويصل أقصى ارتفاع له مترا ونصف المتر.

الصفحة الأخيرة

درجات الحرارة

خصب		صحار		نزوى		صور		إبراء	
36	29	35	29	40	28	37	27	35	25

هيما		البريمي		جبل شمس		الجبل الأخضر		الدقم	
40	25	39	30	25	19	27	18	33	26

تفاصيل عن النشرة الجوية : البريد الصوتي رقم 1102 أو 1103 أو على موقع الارصاد الجوية www.met.gov.om

Monday 30 September 2024 - Issue No 15326 الاثنين ٢٦ من ربيع الأول ١٤٤٦هـ الموافق ٣٠ من سبتمبر ٢٠٢٤م العدد ١٥٣٢٦

الأربعاء المقبل .. العالم على موعد مع كسوف حلقي للشمس

العُمانية: يشهد جزءٌ من الأرض كسوفا حلقيا وجزئيًا للشمس الأربعاء المقبل وسيتمكن سكان المحيط الهادي والمناطق الجنوبية من قارة أمريكا الجنوبية والقارة القطبية الجنوبية من مشاهدته، وسيظهر في بعض المناطق كسوفا حلقيًا وفي بعضها كسوفا جزئيا حسب موقع الراصد من مسار الكسوف.

وقالت غيداء بنت خميس الخزيرية، عضوة لجنة التواصل المجتمعي بالجمعية الفلكية العُمانية لوكالة الأنباء العُمانية: إن مسار كسوف الشمس سيبدأ من شمال المحيط الهادي وشمال نيوزيلاندا ويتحرك إلى تشيلي والأرجنتين والقارة القطبية الجنوبية وينتهي في جنوب المحيط الأطلسي، حيث سيغطي القمر حوالي ٨٥,٩٪ من قرص الشمس في وقت ذروة الكسوف على أن تكون مدة الكسوف ٥ ساعات و٤ دقائق تقريبا، بينما ستكون ذروة الكسوف الحلقي تقريبا ٧ دقائق و٢٤ ثانية.

وأضافت إن كسوف الشمس سيبدأ عند الساعة ٧:٤٣ مساء، وتكون ذروته عند الساعة ١٠:٤٥ مساء وينتهي الساعة ١:٤٧ بعد منتصف الليل بتوقيت مسقط (صباح يوم الخميس الموافق ٣ أكتوبر).

وأشارت إلى أن للكسوف الشمسي ٣ أشكال؛ الكسوف الكلي ويحصل عندما يغطي قرص القمر قرص الشمس بالكامل ويكون القمر قريبا من الأرض، والكسوف الحلقي ويحصل عندما لا يغطي قرص القمر قرص الشمس بالكامل وإنما يظهر قرص الشمس أكبر من قرص القمر فتظهر أطراف قرص الشمس حول قرص القمر على شكل حلقة مضيئة ويكون القمر في نقطة الأوج أو بعيدا عن الأرض، والكسوف الجزئي ويحصل عندما يحجب قرص القمر جزءا من قرص الشمس وليس كله، لذلك يكون الكسوف جزئيًا، وهو غالب الحدوث.

وختمت قولها إنه شوهد آخر كسوف حلقي للشمس في سلطنة عُمان في ٢١ يونيو ٢٠٢٠م ولن يتكرر إلا في عام ٢١٠٣م.

نوافذ

هدى حمد

إنّه ليس ثأرك وحدك!

الشتائم البغيضة، تحريضُ انتماءات مذهبية على أخرى، قيح الجرح القديم الذي تنمو عليه جرثومة موتنا كل مرّة، الخطاب المثبط للهمّة في وقت حساس كهذا، اللغة التي تشيع الفرقة، وتقضي على مشتركاتنا العربية الإسلامية، كلها أسباب تجعل العدو يفتُّ عضد لحمتنا الواهي بيسر وخفة.

فنحنُ نعيد قصّ حكايات مُحملة بالبغضاء والكراهية والتشويه، تهيمن عليها الانحيازات العنيفة، فننشغلُ بعضنا ببعض عوض أن ننشغل بالوحوش الضارية التي تغرسُ مخالبها في أوردتنا فتنزُّ دما، وكأننا لا نفعلُ أكثر من إعادة إنتاج الخذلان، دون أن نسترشد بسمات الوعي الجديد.

الآخر لا يرانا مذاهب متعددة، يرانا أضحية جديرة بالموت والفناء، وكأنّ جراحنا المُلتهبة تستنهضُ وحوش الأساطير القديمة التي لا ينضب سيلان جوعها الاستعماري الاستحواذي الاستيطاني، فلا يُراد لأصوات مُعتدلة أن تبزغ إلى أن ينهشنا الخراب في أعمق نقطة من وجودنا.

إنّنا إزاء نسخة شديدة الشحوب عنّا كعرب ومسلمين، لكن لا يمكن لتشاؤمنا أيضا ألا يجعلنا ندرك الديناميكية الجديدة التي تعتمل في المياه الباطنية، تلك النزعة المُغايرة التي تلهثُ لاستبصار ملمح عصي في منعطف حاد، رغم ما يُدفع من موت ودموع.

في مقال للكاتب جورج أورويل بعنوان: «السياسة واللغة الإنجليزية» يقولُ شيئا يُعبر عن لحظتنا الراهنة: «اللغة المستخدمة في السياسة ترمي إلى أن تكسو الأكاذيب ثوب الصدق، فتجعل القتل العمد جديرا بالاحترام»، فانكشاف قصّة زيف الإعلام الغربي بعد أن قدّم نفسه كمالك أوحد للحقيقة، بعثر مسلمات عدّة، فاخترقت الصورة التي تخرج من فلسطين أو اليمن أو سورية أو السودان أو لبنان، اخترقت العالم كرصاصة، فجعلته مذهولا غير مُصدق.

أليس الأولى بنا أن نغادر نحن أيضا أوحال خلافاتنا منتهية الصلاحية؟ لصالح تنمية هويتنا المشتركة في هذه اللحظة التاريخية؟

البشرية منذ الأزل مجبولة على التحيز، تجاه جماعة ما أو لون أو عادات أو أفكار، وقد تكون هذه التحيزات ضيقة ومحدودة، أو أكثر امتدادًا مما نظن، ظاهرة وبارزة أو مضمرة ومتغلغلة، ولذا فقد تمّ اللعب على نسيج وعينا بخرافة الفرقة، فاخترعوا لنا الأعداء من تاريخنا وبثوا فيهم الحياة، جعلوهم أكثر وضوحا مما كانوا عليه في عصورهم ربما! جعلوهم أكثر قتامة وغلوا.

هل لنا أن نتصور أننا اليوم وعبر التقنيات الحديثة نتقاتل بفجاجة وصخب وشتائم حول خلافات شخصيات مضت منذ قرن ونصف؟ بل إننا على استعداد لكيل تهم التكفير، وبث الترويع لخلافات مرّت عليها دواليب الزمن الثقيلة!

إنّ عدم مغادرتنا لذلك الماضي، عدم استقرائنا له وتفنيده، هو ما يمنع ولوجنا لعصرنا الجديد -كما ذهبت العديد من الآراء- هو ما يجعل العدو يضع قدما على أخرى مُتفرجا على انشغالنا المريض ببعضنا، كأمّة تتفتتُ من داخلها دون حول أو قوة! والتبرير الذي قد ينتهجه بعضنا يُعمي بصيرتنا عن إدراك مصدر الشرور، فلا يلوح لنا أي مهرب أو مفر! لسنا الآن في حاجة لجدل مجاني، من منا المصيب ومن منا المخطئ، أمام سيناريوهات الموت البشعة، لا سيما أن مخالب العدو في أشد صورها وضوحا وفتكا. يكفي الآن أن نرى العدوان عدوانا وأن نمنع وقوع المزيد من الظلم بالشعوب المسحوقة منذ عقود.

إنّ كل أفكارنا تصوراتنا عن أنفسنا وكياننا باتت على المحك لاختبارها واقعيا في ظل هذه الكارثة التي تحيق بوطننا العربي، وعلى معدننا الأصيل أن يُظهر أفضل سماته، كيلا نُفوت على أنفسنا فرصة الإمساك بزمام مجتمعنا الجامح، لترويض هيجانه الذي يُحولنا إلى مسوخ تنخرها المادة الإعلامية المزيفة التي تتلفُ آخر ما بيننا من مشتركات.

وكما يقول أمل دنقل: «إنّه ليس ثأرك وحدك، لكنه ثأر جيل فجيل، وغدا سوف يُولد من يلبس الدرع كاملة، ويُوقد النار شاملة، يطلبُ الثأر، يستولدُ الحق من أضلع المستحيل».

■ **هدى حمد** كاتبة عمانية ومديرة تحرير مجلة نزوى

عُمان

رئيس التحرير
رقم الهاتف:
22651100
البريد الالكتروني:
asim.alshidi@omandaily.com

التحرير:
مدير التحرير: 22651122
القسم الرياضي: 22651112 sport@omandaily.com
القسم الثقافي: 22651121 thaqafi@omandaily.com
القسم الدولي: 22651105 politics@omandaily.com
قسم التنسيق: 22651110 omanfeed@omandaily.com
قسم المحليات: 22651133 local@omandaily.com
قسم الحريدة الالكترونية: 22651147 omandaily@omaninfo.com
القسم الاقتصادي: 22651144 mal@omandaily.com
القسم الفني: 22651166

الإعلانات:
71455532
22651273
22651274
omaniya3@yahoo.com

التوزيع:
الإشتراكات:
70 ريالاً سنويا للمؤسسات والأفراد
مضافا إليها 5% قيمة الضريبة المضافة
هاتف: 22651323 / 22651324 / 22651325
subscribe@omandaily.com

تنبيه للقراء
يرجى من قراء جريدة عمان الاتصال فورا في حالة عدم انتظام وصول الجريدة على هاتف 22651324 من الساعة التاسعة صباحا حتى الثانية والنصف ظهرا أو البريد الالكتروني :
subscribe@omandaily.com