عُمان

رئيس التحرير
عاصم بن سالم الشيدي

32 صفحة
الثمن 200 بيسة

جريدة يومية سياسية تأسست عام ١٩٧٢م
تصدر عن وزارة الإعلام

الثلاثاء ٤ من ذي القعدة ١٤٤٢هـ الموافق ١٥ من يونيو ٢٠٢١م العدد ١٤٦٢٣

Tuesday 15 June 2021 - Edition No 14623

www.omandaily.om

مسقط ٤٢ | ٣١
صلالة ٣٣ | ٢٦

السلطنة تفوز بعضوية مجلس إدارة منظمة العمل الدولية

فازت السلطنة ممثلة بوزارة العمل بعضوية مجلس إدارة منظمة العمل الدولية للفترة ٢٠٢١-٢٠٢٤ من خلال انتخابات عقدت افتراضيًا، على هامش أعمال الدورة ١٠٩ لمؤتمر العمل الدولي، حيث أحرزت السلطنة ثاني أكبر نسبة تصويت من ضمن الدول المترشحة لمنصب عضو مناوب عن منطقة آسيا والمحيط الهادي، وتترشح السلطنة لأول مرة لهذا المنصب منذ نيل عضويتها عام ١٩٩٤ وذلك بهدف تعزيز مكانتها في مجال العمل والإسهام بشكل فعال في تطوير معايير العمل الدولية.

«التفاصيل ص ٥»

داخل العدد

اقتصاد

- «جهاز الاستثمار»: إتمام تكامل ٣ شركات وإعادة هيكلة شركات وقطاع الاتصالات
- برنامج «اعتماد» يستقبل الفوج الثاني من الدفعة الأولى
- «إنماء» يوقع اتفاقية تمويل مع بنك «إتش إس بي سي عمان» بقيمة ٥ ملايين ريال

محليات

- يوليو القادم.. التشغيل التجريبي لمركز السلطان قابوس المتكامل لعلاج وبحوث أمراض السرطان
- ١٩ وفاة جديدة وارتفاع عدد المرقدين إلى ١١٩٦ بينهم ٣٧٣ في العناية المركزة
- «التعليم والبحوث» بالدولة تبحث آلية دعم قطاع الاتصال وتقنية المعلومات للتعليم

رياضة

- الأحمر يبحث عن النقطة ١٥ بالفوز على بنجلاديش
- ثلاثة تحفظات لأندية دوري «عمانتل» على برمجة الدوري في أكتوبر
- سترلينج يضع إنجلترا على المسار الصحيح.. وعودة موفقة لهولندا

بحث تعزيز آفاق التعاون وتطويره وعدد من القضايا ذات الاهتمام المشترك

رسالة شفوية لجلالة السلطان من العاهل السعودي تتصل بالعلاقات

■ وزير الخارجية يستقبل نظيره السعودي الذي نقل الرسالة الشفوية «العمانية»

العمانية: تلقى حضرة صاحب الجلالة السلطان هيثم بن طارق المعظم - حفظه الله ورعاه - رسالة شفوية من أخيه خادم الحرمين الشريفين الملك سلمان بن عبد العزيز آل سعود ملك المملكة العربية السعودية تتصل بالعلاقات الأخوية والتعاون بين البلدين والشعبين الشقيقين، وآفاق تعزيزها وتطويرها.

نقل الرسالة سمو الأمير فيصل بن فرحان وزير خارجية المملكة العربية السعودية خلال استقبال معالي السيد بدر بن حمد بن حمود البوسعيدي وزير الخارجية له ظهر أمس.

جرى خلال المقابلة تناول العلاقات الثنائية المتميزة، إلى جانب بحث عدد من القضايا ذات الاهتمام المشترك.

حضر المقابلة سعادة عبدالله بن سعود العنزي سفير المملكة العربية السعودية المعيّن لدى السلطنة، وعدد من المسؤولين من الجانبين. وكان سمو الأمير فيصل بن فرحان آل سعود وزير الخارجية السعودي قد وصل أمس في زيارة قصيرة للسلطنة.

«الغرفة» تؤكد على تنفيذ مبادرة ٧٠٠٠ وظيفة بالمحافظات

مسؤولون وأصحاب أعمال: ملف الباحثين عن عمل يحل بالشراكة بين القطاعين

ناقش مسؤولون وأصحاب أعمال في لقاء بغرفة تجارة وصناعة عمان ملف الباحثين عن عمل وأهمية مبادرات التحفيز الاقتصادي فيما عرف بـ «لقاء الشراكة بين القطاعين العام والخاص».

وأكد معالي الدكتور سعيد بن محمد الصقري وزير الاقتصاد في اللقاء على أهمية التعاون المشترك بين القطاعين، مشيرا إلى أن هناك الكثير من المقترحات المفيدة التي يمكن البناء عليها لحل التحديات التي يواجهها الاقتصاد الوطني.

فيما أكد معالي قيس بن محمد اليوسف وزير التجارة والصناعة وترويج الاستثمار كذلك على شراكة القطاع الخاص في التنمية وأن خطة التحفيز الاقتصادي تعزز الاستثمارات.

وأوضح معالي الدكتور محاد بن سعيد باعوين وزير العمل أن الوزارة على استعداد لمناقشة أي تحديات تواجه الشركات في توظيف مواطنين باحثين عن عمل.

وشدد سعادة المهندس رضا بن جمعة آل صالح رئيس مجلس إدارة الغرفة على ضرورة إيجاد مبادرات بالشراكة بين القطاعين لتوفير ما لا يقل عن ٧٠٠٠ فرصة عمل منها ٢٠٠٠ فرصة بمحافظة مسقط و٥٠٠ بكل محافظة.

وتطرق اللقاء لضرورة ربط استثمارات الأجانب وإقامة المستثمرين الأجانب بإقامات طويلة المدة تشجيعًا للاستثمارات داخل السلطنة.

«التفاصيل ص ٢٢ و٢٣»

لجهوده وإسهاماته في خدمة العمل التربوي

جلالة السلطان يمنح وسام التكريم للمدير العام لمكتب التربية العربي لدول الخليج السابق

■ السيد ذي يزن يسلم الوسام للدكتور القرني «العمانية»

العمانية: تفضل حضرة صاحب الجلالة السلطان هيثم بن طارق المعظم. حفظه الله ورعاه. فمنح وسام التكريم لمعالي الدكتور علي بن عبد الخالق القرني المدير العام لمكتب التربية العربي لدول الخليج السابق، وذلك تقديرًا من لدن جلالته - أيده الله - لجهوده وإسهاماته الطيبة في خدمة العمل التربوي على المستوى الخليجي.

قام بتسليم الوسام صاحب السمو السيد ذي يزن بن هيثم بن طارق آل سعيد خلال استقبال سموه له بمكتبه ظهر أمس.

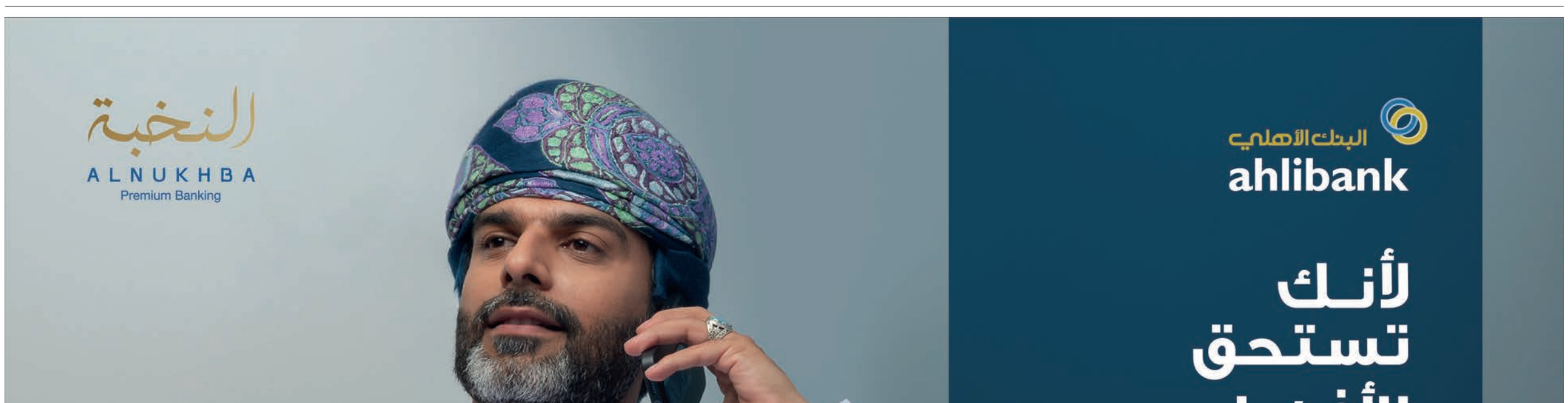

مواقيت الصلاة

الفجر	الظهر	العصر	المغرب	العشاء
3.52	12.12	3.30	7.00	8.23

أسعار الذهب 1864.95 دولار أمريكي

العملات الرئيسية الريال مقابل الدولار
شراء: 0.384
بيع: 0.385

عُمان
Oman Daily
@omandaily1
@omandaily_newspaper

تم تجهيزه بأحدث الأنظمة الطبيّة في أساليب العلاج

يوليو القادم .. التشغيل التجريبي لمركز السلطان قابوس المتكامل لعلاج وبحوث أمراض السرطان

■ مركز السلطان قابوس المتكامل لعلاج وبحوث أمراض السرطان

٣٠٠ غرفة وسرير و٣ أجنحة للترقيد و٤٠ كرسيا لجرعات العلاج الكيماوي بوحدة العناية النهارية

يستعد مركز السلطان قابوس المتكامل لعلاج وبحوث أمراض السرطان للتشغيل التجريبي واستقبال المرضى في شهر يوليو القادم، وقد زُوِّد المركز بأحدث الأجهزة الطّبية والأنظمة التقنية لتوفير الرعاية المتكاملة للمرضى.

وصرَّح الأستاذ الدكتور منصور بن سيف المنذري - رئيس اللجنة التشغيلية لمركز السلطان قابوس المتكامل لعلاج وبحوث أمراض السرطان: «لقد أُسس مركز السلطان قابوس المتكامل لعلاج وبحوث أمراض السرطان بأوامر سامية من لدن السلطان قابوس بن سعيد . طيّب الله ثراه ، ونسعى أن يكون مركزًا طبيًا رائدًا وموثوقًا به عالميًا في المجال الأكاديمي والبحثي وتقديم الرعاية الصّحية المتكاملة؛ تحقيقًا لرؤية حضرة صاحب الجلالة السلطان هيثم بن طارق المعظم . حفظه الله ورعاه . في إيجاد مركز يُراعَى فيه التكامل في الطاقم الطبي، ومجهز بأحدث الأجهزة والأنظمة الطبيّة، بما يحقق الراحة النفسية للمرضى، ويُقدم لهم أحدث ما توصل إليه العالم في أساليب العلاج. وقد تشرَّف المركز بالدعم المستمر والاهتمام الكريم من لدن جلالته لإنجاح مسيرة العمل وتحقيق تطلعات المركز المنشودة».

وأضاف: «بلغت نسبة الإنجاز في الأعمال التنفيذية للمركز ٩٥٪، وسيبدأ التشغيل التجريبي منتصف شهر يوليو القادم، ويطيب لنا مع بلوغ هذه المرحلة أن نتوجّه بوافر الشكر لكلٍّ من ديوان البلاط السلطاني لرعايته مراحل بناء المركز، وشؤون البلاط السلطاني لجهودهم الكبيرة وإشرافهم على الأعمال الهندسية والمعمارية بشكل مثالي وافق التطلعات، كذلك نُثمن جهد جميع الجهات الأخرى على تعاونها المتواصل مع المركز لاسيما مستشفى القوات المسلحة والمستشفى السلطاني وجامعة السلطان قابوس».

وذكر المنذري أن المركز يضم تخصصات تشخيصية وعلاجية وأكاديمية، منها: الأشعة والأشعة التداخلية والعلاج بالإشعاع، وعلم الجينات والجراحة التخصصية والجراحة بالمناظير، وطبّ الأورام لجميع أنواع الأورام الصلبة، ومختبرات طبيّة وبحثية متكاملة. إضافة إلى الخدمات الأساسية لرعاية مرضى الأورام من كادر تمريضي متخصص وصيدلية مجهزة بأحدث التقنيات لتحضير الأدوية الكيميائية وغيرها من الأدوية الضرورية، وكادر متخصص لتقديم الرعاية النفسية والتأهيلية والتغذوية لمرضى السرطان، إلى جانب الخدمات المساندة.

وأردف موضحًا: «يرتكز نمط الخدمات الطبية في المؤسسات الصّحية على الطبيب والممرض في غالب الأحيان، ولكن في هذا المركز ارتأينا التركيز على جميع التخصصات الطبيّة والطبيّة المساندة وذلك لتحقيق التكاملية؛ إذ يوفر المركز اختصاصيين في برامج علاجية مساندة مهمة، يوجدون في اللحظة نفسها عند قدوم المريض، ويقومون بدراسة الحالة من الجوانب كافة، وتحديد البرنامج العلاجي الملائم لها، إلى جانب وجود اختصاصي التغذية وفريق الدعم النفسي والاجتماعي لدراسة حالة المريض من مختلف الجوانب دعمًا للخطة العلاجية».

وأشار المنذري إلى أن المركز قد شُيِّد في مساحة تبلغ ٥٤ ألف متر مربع تضم ما يربو على ٣٠٠ غرفة وسرير وثلاثة أجنحة للترقيد، وأنه صُمم بأسلوب حديث يُراعي راحة المريض من حيث الممرات الواسعة والإضاءة الطبيعية في أغلب الأقسام، والغرف المفردة التي توفِّر الخصوصية لكلِّ مريض، إلى جانب توفُّر الاستراحات المفتوحة والحدائق والأماكن المخصصة لعوائل المرضى وأطفالهم لتحقيق الراحة والدعم النفسي للمريض.

وأكَّد الأستاذ الدكتور منصور المنذري أن المركز يضم وحدة عناية نهارية تتكوّن من ٤٠ كرسيّ علاج لجرعات العلاج الكيماوي، وأربعة كراس لغسيل الكلى، وثماني غرفٍ علاجيّة، فضلًا عن وجود أربع غرف معزولة للعلاج باليود المشع لمرضى الغدة في وحدة المرضى المرقدين، تدعمها وحدة التصوير الإشعاعي والطب النووي التي تضم أجهزة أشعة مقطعية، وجهاز رنين مغناطيسي، وجهاز تصوير مقطعي بالإصدار البوزيتروني (PETCT)، ووحدة أشعة الثدي المتخصصة، ووحدة الأشعة التداخلية والقسطرة.

وذكر المنذري أيضًا: «يعتمد المركز على تقنيات حديثة في علاج المرضى في العيادات الخارجية وأسرَّة العناية النهارية مما يُقلل من ترقيد المرضى، وسيسهم ذلك في زيادة الطاقة الاستيعابية وتقليل الحاجة إلى تنويم المرضى، ما يترتب عليه خفض التكاليف التشغيلية.»

واختتم حديثه بأن المرحلة الأولى من التشغيل ستشمل: العيادات الخارجية، ووحدة العناية النهارية، ووحدة التصوير الإشعاعي والطب النووي، والصيدلية الداخلية والخارجية، والمختبرات الطبية، ومختبرات الأبحاث، ووحدة العمليات والتنظير. وستتضمن المرحلة الثانية افتتاح أقسام المرضى المرقدين، وغرف العمليات الجراحية والأقسام المرتبطة بها.

وكان المركز قد دشن في مايو الماضي، وحدة علاج الأورام بالإشعاع التي تُعدّ من أهم الوحدات العلاجية والتشخيصية لمرضى السرطان، إذ تختص بإجراء العلاج الإشعاعي الموجّه والتخطيط الإشعاعي، وتضم أجهزة للعلاج الإشعاعي من أحدث الأجهزة على مستوى العالم حاليًا، هي: جهازا المُعجل الخطي، وجهازٌ مخصص للجراحة الإشعاعية (CyberKnife) هو الأول من نوعه في السلطنة.

جدير بالذكر أن المركز قد قطع مرحلتين أساسيتين في طريق الحصول على اعتراف اللجنة الدولية لاعتماد المنظمات الصّحية الأمريكية (JCI)، إذ صُنِّف المركز من ناحية السلامة الإنشائية كمركز متميّز في الشرق الأوسط، وستواصل اللجنة تقييمها للمركز إلى حين اكتمال مراحل الاعتماد.

وسيقوم المركز بدور داعم لقطاع التعليم الطّبي في السلطنة لطلبة جامعة السلطان قابوس في جميع التخصصات الصّحية، والمجلس العماني للاختصاصات الطبيّة، وطلبة كليات وزارة الصحة، والقطاع التعليمي الصّحي بالسلطنة، إلى جانب تقديم خدمات استشارية للمستشفيات الحكومية والخاصة قائمة على الأدلة العلمية في مجال الرعاية والبحوث المتعلقة بأمراض السرطان.

ومن المتوقع أن يستقبل المركز قرابة ٨٠٪ من مرضى السرطان بالسلطنة خلال السنوات الثلاث القادمة، وبذلك سيكون مركز السلطان قابوس المتكامل لعلاج وبحوث السرطان أكبر مزود لخدمة علاج السرطان في السلطنة.

■ المركز من الداخل

■ قاعات الاستراحة والانتظار

اتفاقية بين «الصحة» و«جامعة نزوى» لتدريب طلبة التمريض والعلوم الصحية والصيدلة

■ خلال توقيع الاتفاقية من قبل الطرفين

وقعت وزارة الصحة ممثلة في المديرية العامة لتنمية الموارد البشرية أمس مع جامعة نزوى اتفاقية تدريب طلبة التمريض والعلوم الصحية والصيدلة وذلك بمبنى الجامعة.

وقع الاتفاقية نيابة عن وزارة الصحة الدكتور أحمد العبري مدير عام تنمية الموارد البشرية بالوزارة، ووقعها نيابة عن جامعة نزوى الدكتور سالم بن سعيد التوبي عميد كلية الصيدلة والتمريض بالجامعة، وقد نصت الاتفاقية على السماح باستخدام المرافق الصحية التابعة لوزارة الصحة لتدريب طلبة التمريض والعلوم الصحية والصيدلة بجامعة نزوى.

يذكر أن هذه الاتفاقية تعد الثانية لهذا العام والرابعة ضمن مجموعة اتفاقيات مماثلة، وهي تأتي ضمن إطار التسهيلات التي تقدمها وزارة الصحة لمؤسسات التعليم العالي الخاصة، وذلك بهدف إكساب طلاب هذه المؤسسات المعرفة العلمية والتطبيقية في مجال تخصصاتهم.

الهيئة العامة للمناطق الاقتصادية الخاصة والمناطق الحرة
Public Authority for Special Economic Zones and Free Zones
Sultanate of Oman
سلطنة عمان

إعلان مناقصة
المناقصة الإلكترونية
رقم: ٢٠٢١/٢

تدعو الهيئة العامة للمناطق الاقتصادية الخاصة والمناطق الحرة الشركات المتخصصة ذات الخبرة في مجال الطرق (الدولية وشركات مجلس التعاون الخليجي) للتناقص عبر نظام التناقص الإلكتروني للمناقصة الآتي بياناتها:

مشروع تنفيذ ازدواجية المرحلة الأولى من الطريق الوطني بالدقم (NR 32)

المشاركة وشراء مستند المناقصة والحصول عليها بالإضافة إلى تقديم العروض	عبر نظام التناقص الإلكتروني https://etendering.tenderboard.gov.om
تاريخ البدء في شراء مستند المناقصة	الثلاثاء ، 15 يونيو 2021 (08:00 صباحا ، بتوقيت مسقط)
تاريخ انتهاء شراء مستند المناقصة	الثلاثاء ، 06 يوليو 2021 (04:00 مساء، بتوقيت مسقط)
تاريخ موعد زيارة موقع المشروع للشركات المشاركة	الأربعاء ، 07 يوليو 2021 (09:00 صباحا، بتوقيت مسقط) التجمع في مبنى المنطقة الاقتصادية الخاصة بالدقم – الدقم
تاريخ تقديم العروض (الفنية والمالية) وفتح المظاريف الفنية للشركات المشاركة	الثلاثاء ، 03 أغسطس 2021 (03:00 – 04:00 مساء، بتوقيت مسقط)
قيمة رسم شراء مستند المناقصة (غير مسترجع إلا في حالة الإلغاء)	(3.000 ر.ع) ثلاثة آلاف ريال عماني

- يمكن للشركات المتخصصة المسجلة في مجلس المناقصات المشاركة في هذه المناقصة والاطلاع على التفاصيل والمواصفات والشروط عبر نظام التناقص الإلكتروني: https://etendering.tenderboard.gov.om
- على الشركات الدولية بما فيها شركات دول مجلس التعاون الخليجي الراغبة بدخول المناقصة ضرورة التسجيل للتناقص عبر نظام التناقص الإلكتروني: https://etendering.tenderboard.gov.om
- يجب تقديم العروض موقعة ومختومة مباشرة عبر رابط نظام التناقص الإلكتروني المذكور أعلاه بالإضافة إلى نسخة من أصل الضمان البنكي للمناقصة ما لا يقل عن 1% من قيمة التناقص صالح لمدة (180 يوماً) من تاريخ تقديم العروض ومعنونة **بإسم سعادة رئيس لجنة المناقصات بالهيئة العامة للمناطق الاقتصادية الخاصة والمناطق الحرة.**
- ضرورة تقديم أصل الضمان البنكي للمناقصة إلى دائرة المناقصات والعقود بالهيئة العامة للمناطق الاقتصادية الخاصة والمناطق الحرة بمسقط في ذات يوم وتاريخ تقديم العروض من الساعة 8 صباحاً حتى الساعة 12 ظهراً.
- الهيئة العامة للمناطق الاقتصادية الخاصة والمناطق الحرة ليست مسؤولة عن قبول العروض الأقل سعراً ولها الحق في قبول أو رفض أي عرض دون إبداء الأسباب.

للمزيد من الاستفسار يرجى التواصل عبر الهواتف والبريد الإلكتروني أدناه
الهاتف : 24166409 968+
البريد الإلكتروني : etenderhd@ita.gov.om

نسبة الإشغال في المستشفى الميداني تصل إلى أكثر من ٩٠٪ والاعتماد العالي ١٠٠٪

١٩ وفاة جديدة وارتفاع عدد المرقدين إلى ١١٩٦ بينهم ٣٧٣ في العناية المركزة

د. نبيل اللواتي: الحالات الموجودة حاليا أكثر حرجا وشدة.. وأغلب المرضى أقل من ٦٠ سنة

كتب: خالد العدوي والعمانية

أعلنت وزارة الصحة أمس عن تسجيل ١٩ حالة وفاة من مرض فيروس كورونا «كوفيد ١٩»، ما رفع إجمالي الحالات إلى ٢٥٣٢ حالة، بنسبة ١,٠٧٪ من إجمالي الحالات المسجلة، وأشار بيان وزارة الصحة الصادر إلى: أنه بلغ عدد المنومين في المستشفيات ومراكز الصحة العامة والخاصة خلال الـ٢٤ ساعة الماضية ١٧٣ حالة، وارتفع عدد الحالات المرقدة حاليًا إلى ١١٩٦ حالة بمعدل ١٦ حالة، كما انخفض عدد الحالات الحرجة في العناية المركزة إلى ٣٧٣ حالة بمعدل حالة واحدة.

وتم تسجيل ١٨٠٦ حالات إصابة جديدة في عدد من المحافظات، ما يرفع عدد الحالات الموجبة في السلطنة إلى ٢٣٦٤٤٠ حالة، وبلغت نسبة الشفاء للمرضى المصابين ٨٩,٤٪ ليبلغ عدد المتعافين ٢١١٤٩٤ حالة، بعد تسجيل حالات جديدة للتعافي بلغت ٥٤٢ حالة تعافٍ.

الحالات النشطة

وبلغت نسبة الحالات النشطة للمرضى الذين لم يتعافوا حتى الآن الذين هم تحت العلاج والرعاية الصحية ٩,٥٪، ويبلغ عددهم حتى اللحظة ٢٢٤١٤ مريضا موزعين في عدد من المحافظات.

المستشفى الميداني

على صعيد متصل، بلغ إجمالي عدد المنومين في المستشفى الميداني لمرضى كوفيد- ١٩ حتى الآن ١٢٤ مريضا حيث وصلت نسبة الإشغال في المستشفى إلى أكثر من ٩٠ بالمائة فيما وصل عدد الحالات في قسم الاعتماد العالي إلى الطاقة الاستيعابية بنسبة إشغال وصلت إلى ١٠٠ بالمائة.

وأشار الدكتور نبيل بن محمد اللواتي مدير المستشفى الميداني لمرضى كوفيد-١٩ إلى أن المستشفى زاد من الطاقة الاستيعابية إلى ١٥٠ سريرًا لافتًا إلى أنه خلال الفترة من ٢٥ مايو الماضي وحتى اليوم تمت زيادة عدد الأسرّة إلى ٥٠ سريرًا.

وذكر أن المستشفى استقبل أمس ٣١ حالة، كما يستقبل أكثر من ٢٤ حالة بشكل يومي تقريبًا خلال الأيام الأخيرة، مشيرًا إلى أن فترة بقاء المرضى في المستشفى تؤثر بشكل كبير على استقبال الحالات الأخرى خاصة في الوقت الحالي، وهناك ضغط كبير على الأسرّة مع زيادة عدد الإصابات. ووضّح بأن الحالات الموجودة حاليًا أكثر حرجًا وشدةً مقارنة بالموجات السابقة حيث إن الحالات التي تصلنا تكون في وضع حرج سواء بنقص حاد في الأكسجين أو فشل ظاهر في الجهاز التنفسي والتي تظهر منذ أول أسبوع لظهور الأعراض لافتًا إلى أن هذه الأعراض كانت تظهر سابقًا في الأسبوع الثاني وهو ما يؤكد شراسة الفيروس.

وأفاد الدكتور نبيل اللواتي أن أغلب المرضى في المستشفى الميداني من فئة الأقل من ٦٠ سنة لافتًا إلى وجود نسبة ضئيلة جدًا في عدد المرضى الذين تلقوا جرعتين، أما من تلقوا جرعة واحدة، فكانت الأعراض أقل حدة من الأشخاص الذين لم يتلقوا اللقاح مؤكدًا على أهمية أخذ اللقاحات المُضادة لكوفيد- ١٩ مع الالتزام بالإجراءات الاحترازية.

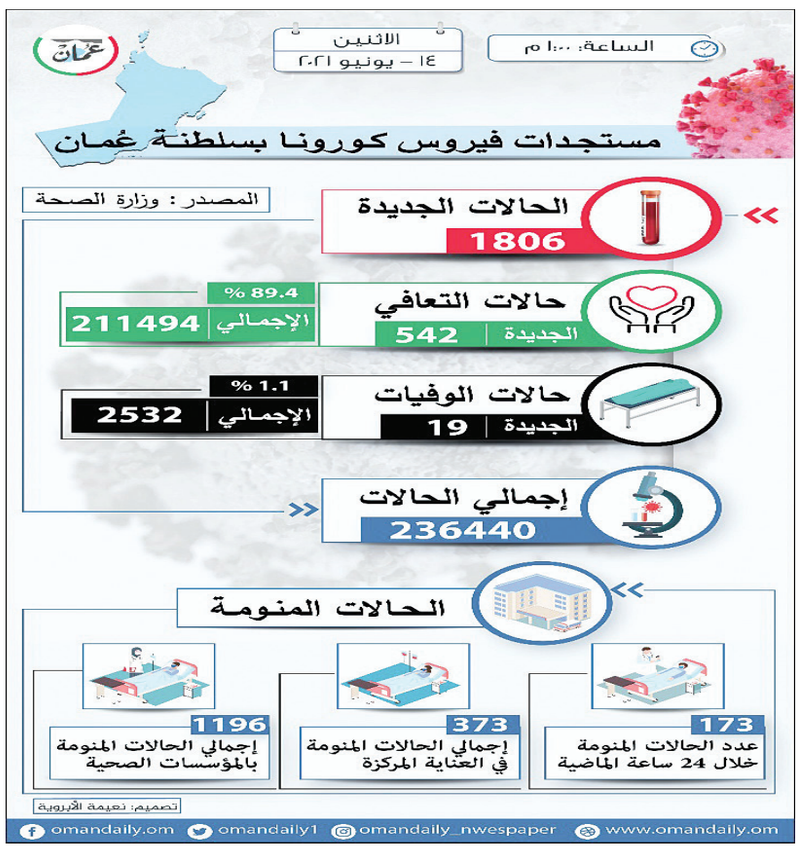

مدخل المستشفى الميداني

د. نبيل اللواتي

«الإحصاء والمعلومات» يؤكد في نتائج استطلاع:

أكثر من نصف المجتمع سيتلقى اللقاح المستخدم في علاج كورونا

العمانية: أشارت نتائج استطلاع الرأي حول تطعيم فيروس كورونا (كوفيد-١٩) الذي أجراه المركز الوطني للإحصاء والمعلومات بالتعاون مع وزارة الصحة خلال الفترة من الـ١٥ حتى الـ٣١ من ديسمبر ٢٠٢٠م إلى أن أكثر من نصف المجتمع العُماني سيأخذ لقاح كورونا (كوفيد-١٩) كما أظهرت النتائج أن ٨٨ بالمائة من الأفراد لديهم معرفة باللقاح المستخدم في علاج المرض (٩٣ بالمائة لدى العُمانيين و٧٩ بالمائة لدى الوافدين).

وأوضحت النتائج أن نسبة معرفة المجتمع بمرض كورونا (كوفيد-١٩) تصل إلى متوسطة وعالية، حيث بلغت المعرفة بأعراض المرض وطرق الوقاية منه نسبة ٩٦ بالمائة لكل منهما، وبلغت نسبة معرفة الانتقال وكيفية التعامل عند ظهور أعراض المرض نسبة ٩٥ بالمائة لكل منهما، أما فيما يتعلق بمعرفة الفئات الأكثر إصابة بالمرض فبلغت ٩٣ في المائة. وبيّنت نتائج الاستطلاع أن ٦٧ بالمائة من الأفراد يعتمدون على التواصل الاجتماعي، في حين أن ٥٦ بالمائة يعتمدون على التلفزيون.

ويرى أكثر من نصف المجتمع أن اللقاح يمكن أن يقي من الإصابة بفيروس كورونا (كوفيد-١٩)، أما ٤٤ بالمائة منهم فيرون إمكانية إعطاء اللقاح لمن له تاريخ سابق بالمرض، ويرى ٤٢ بالمائة إمكانية إعطاء اللقاح للمصابين حاليًا بالمرض، وأشارت النتائج إلى أن ٥١ بالمائة من العُمانيين سوف يأخذون اللقاح، ٥٧ بالمائة للذكور، و٣٨ بالمائة للإناث، في حين بلغت النسبة ٦٨ بالمائة عند الوافدين لتشكل ٦٩ بالمائة للذكور و٥٩ بالمائة للإناث، كما أشارت إلى أن ٨٤ بالمائة من الذين وافقوا على أخذ اللقاح سوف يأخذون الجرعتين الأولى والثانية، وأن ٤٢ بالمائة ليس لديهم قلق من تلقي اللقاح وسينصحون عائلاتهم وأصدقاءهم بأخذه.

الجدير بالذكر أن عينة الاستطلاع شملت ثلاثة آلاف فرد بنسبة ٦٧ بالمائة للعُمانيين و٣٣ بالمائة للوافدين.

بعد تلقيهم التطعيمات المضادة.. «اللقاح حماية.. وتحصين للمجتمع»

مواطنون لـ«عُمان»: نناشد الجميع بأخذ اللقاح وعدم التهاون.. ولا أعراض جانبية تذكر!

استطلاع - مُزنة الفهدية

عبّر عدد من المواطنين الذين تلقوا التطعيمات المضادة لفيروس كورونا (كوفيد-١٩) عن اطمئنانهم بأنه بعد تلقي التطعيمات لا توجد أعراض جانبية إلا خفيفة جدًا عند البعض فقط، مؤكدين على ضرورة مواصلة الالتزام بالإجراءات الاحترازية والوقائية للوقاية من فيروس كورونا والحد من انتشاره والقضاء عليه.

يقول عادل بن إبراهيم الفزاري: الحمد لله، أخذت اللقاح بكل يسر وسهولة، ولم أتعرض للحمى والإعياء أو أي أعراض أخرى بفضل توجيهات الممرضين في المركز وإرشادات وزارة الصحة، مضيفا» في اعتقادي أن من يتخوفون من أخذ اللقاح قد تعرضوا لمعلومات مغلوطة عنه، أو معلومات مفسرة بشكل غير دقيق عن اللقاح، ورسموا صورة غير صحيحة عنه، وذلك بسبب كثرة الحديث عنه في مختلف وسائل الإعلام، وأبرز الأسباب لذلك كثرة المتحدثين من العامة والناس بغير معرفة مسبقة أو دراية واضحة بهذه الأمور بل هي تأويلات من خيالهم الذي أتاح لهم كثرة الاستغراق بغير وعي أو هدى، وبدون التأكد من الأطباء المتخصصين أو متابعة القنوات الرسمية للجهات المختصة».

ووجه الفزاري رسالة لفئات المجتمع التي ما زالت لا تثق باللقاح بسبب الشائعات قائلا: إن فيروس كورونا قد اجتاح العالم كله، والجميع يدركون مدى التأثيرات الكبيرة له على البشرية في كافة المجالات من حيث فقد الأحبة والزملاء والأصدقاء، والإغلاقات المتكررة عالميًا وفي الدول المتقدمة، لذلك أدعوهم لسرعة أخذ اللقاح والمبادرة بالذهاب إلى الأماكن المحددة لأخذ اللقاح في أقرب وقت ممكن، حيث إن هناك دلائل عن ظهور متحورات جديدة من الفيروس، والعلاج هو السبيل الوحيد لمكافحة الفيروس والقضاء عليه حسب ما أثبتت الفحوصات والتحاليل المختبرية العالمية، وأخذ اللقاح مع العادات الصحية مثل التباعد وغسل اليدين ونبذ التجمعات يساهم في تحصين المجتمع من فيروس كورونا.

من جهته قال سلطان بن عبدالله الشكيلي: بعد أن بات فيروس كورونا خطيرًا وبعد الحصول على الفرصة أقدمت مباشرة على أخذ اللقاح والجرعتين، وحقيقة ولا يخفى على أحد أنه بعد الحصول على الجرعة الأولى شعرت ببعض الألم في عضلة اليد اليسرى التي تلقيت فيها اللقاح استمر لمدة لا تزيد عن ٤ أيام، ولكن ذلك لم يؤثر على ممارسة جدولي اليومي بالشكل الطبيعي أبدًا وعقب ذلك زال الألم وشعرت بأنني بخير واكتسبت مناعة أكبر لمواجهة كورونا، وفي الجرعة الثانية ولله الحمد لم أشعر بأي أعراض بالرغم أن البعض كان يؤكد أن هذه الجرعة أصعب من الأولى بل كانت بالنسبة لي بالعكس تماما وكل شيء كان صحيًا وجيدًا.

وأضاف الشكيلي: يعتقد بعض أفراد المجتمع في عمان وفي العالم أن هنالك أعراضًا وآثارًا جانبية سوف تصيبهم بسبب أن اللقاحات المتوفرة هي حديثة التصنيع ووزعت وطرحت بشكل عاجل في المؤسسات الصحية بالعالم لتفادي تفاقم انتشار جائحة كورونا بشكل لا يحمد عقباه، وحيث إن بعض الشائعات هي الأخرى التي انتشرت في وسائل التواصل الاجتماعية (السوشل ميديا) حول اللقاحات وأنها من الممكن أن تنهي حياة الأشخاص كلها عوامل ساعدت في تخوف البعض من محاولة حماية أنفسهم من الإصابة بعدوى المرض المتفشي.

وأوضح أنه من الضروري عدم الالتفات إلى الشائعات وأخذ المعلومات المؤكدة من أهل الاختصاص والجهات ذات العلاقة، كما أؤكد على أهمية أخذ اللقاح وذلك لأن جميع الأدلة تثبت أن من تم تطعيمهم أصبحوا محميين من الإصابة بكورونا ومتحوراته بنسب تزيد عن ٩٠٪ وكل ذلك ساعدهم أكثر على الرجوع لممارسة حياتهم بسهولة أكبر، كما أنصح من يقدم على أخذ اللقاح، دائما عليه عدم ارتكاب الأخطاء الشائعة وأن يكون حذرًا وأن يبقي على الاحتياطات الإضافية مثل: ارتداء الكمامات - وعدم ممارسة الأنشطة الخطيرة كالرياضات الصعبة خصوصا في فترة الأيام الأولى من تلقي اللقاح، وعند التنقل أو السفر لأي دولة الحذر جيدًا، والاغتسال عموما.

وقال إسماعيل بن سعيد الحرملي: أخذت لقاح فايزر في الصباح، وفي حوالي الساعة ٩:٤٠ دقيقة مساءً أحسست بتخدر بجميع أطراف جسمي، واستمر الوضع حوالي ٢٠ دقيقة، وبعد أخذ الجرعة الثانية لم أعانِ من أي أعراض، وأوجه رجائي إلى جميع مَن يعيش على أرض عمان الطيبة ضرورة المبادرة بالإسراع وأخذ اللقاح، وحث كبار السن على ضرورة أخذه فحياتك أمانة وأرواح من حولك أيضا أمانة.

من جهتها قالت رقية بنت ناصر السيابية: الحمد لله بادرت بأخذ التطعيم فور حصولي على الفرصة بدون أي تردد، مؤكدة على ضرورة وأهمية تطعيم كبار السن وأصحاب الأمراض المزمنة والفئات ذات المناعة القليلة.

وأشارت إلى أنها دائما تحث أسرتها ومعارفها على أهمية أخذ التطعيم لأنه واجب وطني لأهميته في تحصين المجتمع.

وتعبّر سامية البرطمانية عن ارتياحها بعد أخذ اللقاح وتعتبر أخذه واجبًا وطنيًا ومسؤولية مشتركة لدى أفراد المجتمع، مشددة على ضرورة أخذ التطعيمات لما توفره من حماية لأفراد المجتمع، ورفع درجة الالتزام بالإجراءات الاحترازية خلال الممارسات اليومية الضرورية، والابتعاد عن التجمعات العائلية قدر الإمكان، إلى جانب اتباع الإجراءات الاحترازية والوقائية من خلال لبس الكمام وتطبيق معايير التباعد الاجتماعي، موضحة أن هذه المرحلة تتطلب عدم التهاون، وتتطلب من الجميع القيام بأدوارهم في مواجهة الجائحة، فالمسؤولية المجتمعية تبدأ بالمسؤولية الفردية.

إسماعيل الحرملي

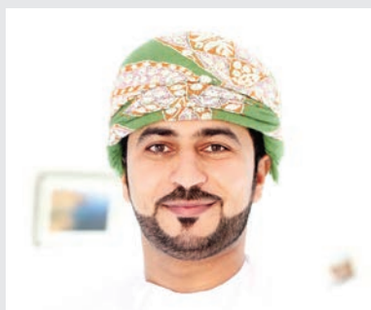
سلطان الشكيلي

عادل الفزاري

• على الجميع القيام بأدوارهم في مواجهة الجائحة.. فالمسؤولية المجتمعية تبدأ بالمسؤولية الفردية

التنوع الجغرافي والجيولوجي يؤثر على مظاهر الطقس والمناخ

ارتفاع درجات الحرارة لمطلع الخمسينات على المناطق الصحراوية المكشوفة بالسلطنة

كتبت - خالصة بنت عبدالله الشيبانية

شهدت السلطنة ارتفاعا ملحوظا في درجات الحرارة خلال اليومين الماضيين، ومن المتوقع أن تصل درجات الحرارة العظمى إلى أواخر الأربعينات ومطلع الخمسينات على المناطق الصحراوية بسبب نشاط الرياح الشمالية الغربية التي قد تتسبب في تصاعد الغبار والأتربة على المناطق الصحراوية المكشوفة، وتسببها في ضعف تكاثف سحب الخريف المنخفضة على سواحل محافظة ظفار بسبب الجفاف المصاحب للرياح الشمالية الغربية، حيث سجلت محطات الرصد التابعة لهيئة الطيران المدني ارتفاعا ملحوظا في درجات الحرارة في ولايات محافظات الظاهرة والداخلية والبريمي والوسطى وشمال الشرقية، حيث سجلت محطة المضيبي ٥٠ درجة مئوية حتى الآن بينما سجلت كل من محطات فهود وقرن العلم وعبري وإبراء وإزكي والقابل ٤٨ درجة مئوية تزامنا مع نشاط الرياح الشمالية النشطة، وشهدت المناطق الصحراوية بمحافظة الظاهرة تصاعدًا للغبار والأتربة بسبب الرياح الشمالية النشطة، حيث سجلت الرياح ٢٥ عقدة في محطتي فهود وعبري.

■ موظفون يمارسون عملهم بقسم الأرصاد الجوية

ضعف تكاثف سحب الخريف المنخفضة على سواحل محافظة ظفار ٤٩ درجة

التكونات المحلية تنشأ بفعل ضخ الرطوبة من مصادرها وتأثير حرارة الصيف

جبال الحجر لها أهمية في رفع الكتل الهوائية الرطبة للغلاف الجوي

ونظرًا لارتفاع درجات الحرارة المتوقع والتي من الممكن أن تتخطى حاجز ٥٠ درجة مئوية (على أجزاء من المناطق الصحراوية من محافظات الظاهرة والوسطى والداخلية)، دعت هيئة الطيران المدني إلى تجنب التعرض لأشعة الشمس المباشرة خاصة وقت الظهيرة لتفادي الإصابة بضربات الشمس والإجهاد الحراري.

وأشارت الهيئة إلى أن طبيعة مناخ السلطنة يفرض هذه المتغيرات، حيث ترتفع مستويات الحرارة في مناطق السلطنة لتلامس الخمسين درجة مئوية في أقصاها في فصل الصيف، وتهب على سواحل السلطنة المطلة على بحر العرب الرياح الموسمية الباردة والرطبة نسبيًا لتلطف الأجواء بدرجات حرارة منخفضة، حيث تؤدي تلك الرياح اللطيفة والرطبة في تكون سحب الخريف على جبال محافظة ظفار والمناطق المجاورة ليتساقط الرذاذ المستمر على تلك المناطق كاسيًا الأرض بساطًا أخضر خلال أشهر الصيف وتسبب أيضا في تعزيز فرص تشكل السحب الركامية اليومية على جبال الحجر تؤدي إلى هطول الأمطار الغزيرة المتفرقة في فترات ما بعد الظهيرة، وقد واجهت السلطنة مظاهر جوية أكثر حدة خلال فترات الانتقال بين الشتاء والصيف حيث تجتمع الظروف الجوية المتمثلة في ارتفاع درجات الحرارة، والرطوبة، وزيادة التمايز بين الكتل الجوية وما يصاحبها من فوارق الضغط الجوي المثير لاشتداد الرياح لتتشكل ظروف مثالية تتكون من خلالها العواصف الرعدية الأكثر حدة والأغزر مطرًا، وتحظى جبال الحجر وما جاورها بالنصيب الأوفر من تلك الأمطار وعموم شمال السلطنة على كل حال.

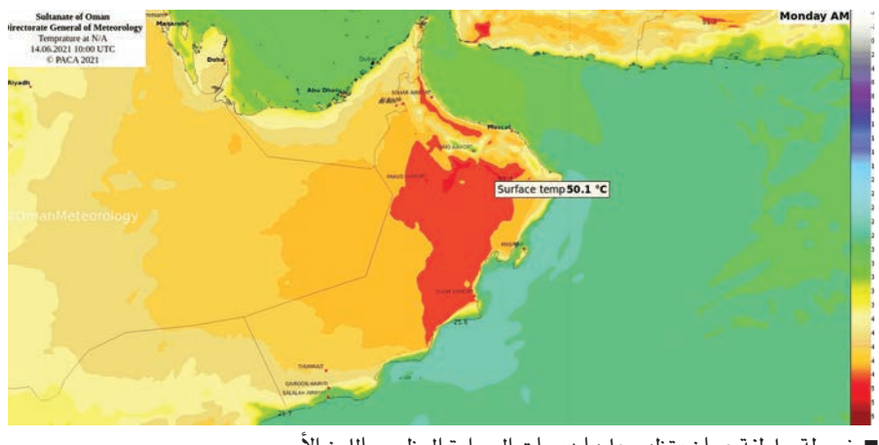

■ خريطة سلطنة عمان وتظهر عليها درجات الحرارة العظمى باللون الأحمر

وأكدت الهيئة على أن تميز السلطنة بالتنوع الجغرافي والجيولوجي المتمثل في الجبال والصحاري المكشوفة والسواحل أثر بدوره على مظاهر الطقس والمناخ في مختلف مناطقها، ففي الشتاء تنخفض درجات الحرارة بشكل عام على مجمل المناطق مع وجود تباين واضح بين الشمال والجنوب والساحل والداخل والجبال والسهول نتيجة لانحسار نسبي لكثافة الإشعاع الشمسي بالإضافة إلى تواتر الموجات الغربية الباردة والتي يتباين تأثيرها حسب التنوع سالف الذكر، حيث أشارت إلى أن جبال الحجر والمناطق المجاورة لها تحظى بالنصيب الأكبر من الأمطار ودرجات الحرارة المنخفضة المصاحبة لتلك الموجات، ففي جبل شمس والجبل الأخضر تسجل درجات حرارة متدنية تصل إلى ما دون الصفر أحيانًا ليتكون بسببها الصقيع وتسقط الثلوج عندما تتواءم الظروف، بينما تبقى المناطق الأخرى معتدلة بشكل عام.

وأوضحت الهيئة العوامل المؤثرة على شدة ما يسمى محليًا بـ«خريف صلالة» أهمها شدة الرياح الموسمية واتجاهها التي توفر بخار الماء اللازم لتكون السحب الطبقية المنخفضة، ودور الرياح الموسمية في عملية تبريد مياه بحر العرب المحاذية لسواحل السلطنة عن طريق جرف المياه السطحية إلى عمق البحر بعيدًا عن السواحل لتستبدلها بمياه القاع الباردة، وقالت: إن هطول الرذاذ يعتمد على مستوى برودة مياه البحر السطحية والتي تساهم في تكثّف الكتل الهوائية الدافئة القادمة من البحر بالإضافة إلى اتجاه الرياح وسرعتها.

وذكرت الهيئة أسباب نشاط التكونات المحلية خلال هذه الفترة من العام، حيث شرحت مبدأ ظهور التكونات المحلية، وقالت: إنها ظاهرة تنشأ من تكون السحب الركامية الماطرة ولها أسباب جيولوجية وجوية محلية على نطاق جغرافي. وأضافت: إن كثيرًا من الظواهر الجوية تتكون لأسباب ذات ظروف مؤثرة على مساحات واسعة من الكرة الأرضية مثل المنخفضات الشتوية التي يكون تأثيرها على مساحات شاسعة، كما أوضحت أن عوامل تشكلها وتطورها تعتمد على متغيرات تنشأ بعيدًا عن السلطنة، وذكرت أهم عوامل نشوء التكونات المحلية المتمثلة في الرطوبة، والتسخين الحراري، وسلسلة الجبال، وتقارب الرياح.وأكدت على دور بحر العرب وكذلك بحر عمان كمصادر بخار الماء الرئيسي في نشاط التكونات المحلية، حيث أوضحت أنه يتم ضخ الرطوبة من هذه المصادر خلال فترة الصباح، وتعمل حرارة الصيف على توفير التسخين الكافي لرفع هذه الرطوبة المتوفرة وبالتالي يحدث التكثّف ونشاط السحب الركامية المحلية، بالإضافة إلى ذلك أشارت الهيئة إلى أهمية سلسلة جبال الحجر كعامل رئيسي في عملية رفع الرياح الرطبة التي تصل إليها من بحر عمان وبحر العرب لتساهم بشكل فعّال في رفع الكتل الهوائية الرطبة إلى مستويات عالية من الغلاف الجوي والتي يحدث فيها التبريد والتكثّف وبالتالي نشاط السحب الركامية المحلية.

وفي تساؤل حول كيفية تأثير التضاريس في التكونات المحلية في السلطنة وأسباب تركز الأمطار على جبال الحجر، قالت الهيئة: إن التوزيع غير المتجانس لأنظمة الأرض المتفاعلة مع الغلاف الجوي له أثر كبير على كل مظاهر الطقس والمناخ، منها وجود الجبال التي تساعد مع قربها من مياه البحر الذي يعتبر مصدر الرطوبة الأساسي للمنطقة على إيجاد أنماط جوية مناسبة لتكون السحب الركامية على رؤوس الجبال، حيث قالت: إن الجبال تعمل على تشكيل منخفضات جوية محلية تجلب من خلالها الرياح الحاملة لبخار الماء من على المسطحات المائية الرطبة المتمثلة في بحر عمان وبحر العرب لترتفع لطبقات الجو العليا الباردة والموائمة لتكون المطر، إضافة إلى دور الجبال في تفاعلها مع الموجات الماطرة العابرة سواء كانت مدارية صيفية أم غربية شتوية حيث تصطدم تلك الموجات بالجبال لتزيد من فعاليتها.

وشرحت الهيئة علاقة المناخ بالتنوع الجيولوجي والحيوي لأي منطقة جغرافية، حيث أشارت إلى وجود علاقة وثيقة بين طبيعة المناخ والتنوع الحيوي، وقالت: إن التنوع الحيوي يعتمد كثيرًا على الظروف المناخية لكل منطقة مثل بداية الفصول وطولها ودرجات الحرارة، وانحسار الأنهار الجليدية، وانخفاض حجم الجليد البحري، وارتفاع مستوى سطح البحر، والجفاف وغيرها من العوامل المناخية.

وأضافت: إن التغيرات في هذه العوامل المناخية أو بعضها تؤدي إلى التأثير المباشر على التنوع الحيوي من حيث إعادة التوزيع والهجرة وانخفاض الأعداد، وقد تتطور هذه التأثيرات لتتسبب أحيانًا في تهديد الكثير من الكائنات الحية بالانقراض.

د. طاهرة اللواتية
عضوة مجلس الشورى
tahiraallawati@gmail.com

المغرد صحفي استقصائي !!

نرى ازدياد الحسابات على تويتر وغيرها من وسائل التواصل الاجتماعي، كل صباح هناك حراك إعلامي على هذه الوسائل يدل على الاهتمام بالقضايا المحلية المتصلة بحياة الناس وهمومهم اليومية. تغلبت وسائل التواصل الاجتماعي على وسائل الإعلام الرسمية بسرعة تناول القضايا وتنوع الطرح، وتنوع الآراء والأفكار والحلول، وأصبح الفرد مؤسسة إعلامية لوحده، ضابطًا إيقاعه بنفسه وبالقضايا التي تشغله، وتشكل جزءًا من همومه اليومية.

وبرزت ظاهرة مشاهير التواصل الاجتماعي، وأخذوا على عاتقهم جزءًا من مسؤولية إثارة القضايا المتصلة بهموم الناس والمجتمع. لكن على التوازي هناك آفة تتهدد وسائل التواصل الاجتماعي، وهي تغييب الوعي الحقيقي حول أي موضوع أو قضية تطرح، وللذباب الإلكتروني دور كبير في هذا التغييب والتشويش لتكوين وعي مزيف غير حقيقي حول قضية ما، مرة بالإفراط ومرة بالتفريط، وفي الحالتين قد تغرق القضية في دوامات تجاذب الإفراط والتفريط، ونفقد خيوط الحقيقة، ونغرق في بحر التيه واللاجدوى والتيئيس.

إن الذباب الإلكتروني من أي مصدر كان فله دور خطير جدًا إذا لم نتسلح بالوعي الكافي للتفريق بين الغث والسمين، بين الحقيقي والمزيف، بين الصادق وغير الصادق، بين ما يصب في مصلحة الوطن وقضاياه الكبرى كمحاربة الفساد أو عدم إعانة فاسد، أو بحث حلول لمشاكل المجتمع الاقتصادية والاجتماعية، أو مناقشة الهموم العامة التي تثقل كاهل الوطن والمواطن.

بسبب الذباب الإلكتروني وعدم الإلمام الكافي ببعض القضايا قد يقع مغرد ما في فخ تحول الأمر إلى غير اتجاهه الحقيقي، فخ تحول البوصلة إلى هوامش الخطر التي لا تسمن ولا تغني بل تضر.

إن الفرد بعد أن أصبح لوحده مؤسسة إعلامية على وسائل التواصل الاجتماعي، فإن واجبه أن يكون صحفيًا استقصائيًا يتعب ويبحث عن حقيقة القضية وأبعادها ليكتب وينافح عما يؤمن به، فما أسوأ من مغرد يتقاذفه الذباب يمينًا وشمالًا في لجة عميقة مظلمة، بينما هو غير قادر على رؤية الشاطئ، غير قادر على التمييز ويظن انه يميز ! فهو بذلك يخدم أجندات خفية وملتوية دون أن يدري.

إن الكلمة الواعية والرأي الواعي كشجرة طيبة أصلها ثابت وفرعها في السماء تؤتي أكلها كل حين، بالحوار الواعي تجد القضايا والإشكاليات المطروحة حلولا جذرية وواقعية، وتنحل المشاكل الكبرى، والهموم المعقدة للمجتمع والوطن.

إن معركة الوعي هي معركة كل مغرد يريد خدمة قضاياه وقضايا المجتمع والناس، فالتغريد بحاجة إلى أن يتحول المغرد إلى صحفي استقصائي كي تكون تغريداته جزءًا من الحل وليس جزءًا من المشكلة.

بسم الله الرحمن الرحيم
يا أيتها النفس المطمئنة ارجعي إلى ربك راضية مرضية فادخلي في عبادي وادخلي جنتي
«صدق الله العظيم»

عـــزاء واجـــب

بقلوب مؤمنة بقضاء الله وقدره

يتقدم

رئيـس وأعضـاء مجلـس الإدارة
وفريق الإدارة التنفيـذية في
شركـة ظفـار للتأمـين

بخالص العزاء والمواساه إلى

الفاضـل/ روميـل طباجـة
الرئيس التنفيذي لشركة عمان ري
وجميع أفراد أسرتـه

في وفاة والده المغفور له بإذن الله تعالى

حسـين طبـاجـة

سائلين المولى جلت قدرته أن يرحم الفقيد بواسع رحمته
وأن يلهم أهله وذويه الصبر والسلوان.

إنا لله وإنا إليه راجعون

شركـة ظفـار للتأمـين

استعراض جهود «الإسكان» في تطبيق ممارسات الحوكمة وتطوير الأداء المؤسسي

«التعليم والبحوث» بالدولة تبحث آلية دعم قطاع الاتصال وتقنية المعلومات للتعليم

استضافت لجنة التعليم والبحوث بمجلس الدولة أمس سعادة الدكتور علي بن عامر الشيذاني وكيل وزارة النقل والاتصالات وتقنية المعلومات للاتصالات وتقنية المعلومات وعددا من المسؤولين بالوزارة، في إطار دراستها حول «واقع السياسات والتشريعات للتعلم عن بُعد».

وبحثت اللجنة خلال اجتماعها السادس عشر لدور الانعقاد السنوي الثاني من الفترة السابعة برئاسة المكرم محمد بن حمدان التوبي رئيس اللجنة، وبحضور المكرمين أعضاء اللجنة، مع سعادة وكيل وزارة النقل والاتصالات وتقنية المعلومات للاتصالات وتقنية المعلومات ومسؤولي الوزارة مجموعة من المحاور المهمة المتعلقة بالدراسة منها: استراتيجيات توفير البنى الأساسية اللازمة لقطاع الاتصالات وتقنية المعلومات لتحقيق توجه السلطنة للتحول إلى حكومة إلكترونية ضمن «رؤية عمان ٢٠٤٠»، والتشريعات والسياسات التي وضعتها الوزارة لإنشاء الشبكة الحكومية الموحدة وضمان توفر خدمات النطاق العريض لجميع سكان السلطنة، والخطط والبرامج المعتمدة لدى الوزارة لضمان استدامة الأعمال والخدمات الإلكترونية، بالإضافة إلى تعزيز استخدام خدمات الاتصالات لهدف الوصول إلى شبكات المعلومات الدولية.

وتطرقت اللجنة بالنقاش مع مسؤولي الوزارة إلى آلية دعم قطاع الاتصال وتقنية المعلومات لقطاع التعليم عمومًا والتعليم عن بعد على وجه الخصوص، والتحديات التي تواجه البنى الأساسية لقطاع الاتصالات وتقنية المعلومات والتي ترتكز عليها خدمات التعليم عن بُعد في المؤسسات التعليمية، علاوة على المقترحات والتوصيات التي تراها الوزارة مناسبة لتطوير البنى التحتية والشبكات لتحقيق متطلبات التعليم عن بعد في السلطنة.

ضم وفد وزارة النقل والاتصالات وتقنية المعلومات عبدالعزيز بن عبدالرحمن الخروصي مدير عام التحول الرقمي، والدكتور سعود بن حميد الشعيلي مدير عام السياسات والحوكمة، وظافر بن سيف الكلباني مدير عام البنى التحتية والمنصات الرقمية بالوزارة.

يذكر أن الدراسة تهدف إلى التعرف على التعليم عن بُعد والقائم على التقنية ماهيته وأهميته وآثاره، والتعرف على التحديات التي تواجهه وإيجاد التشريعات اللازمة لتطبيقه بما يتسق مع أفضل الممارسات الدولية واقتراح سياسات تضمن فعاليته وديمومته المستقبلية.

وفي ختام اجتماعها اطلعت اللجنة على ما استجد من موضوعات على جدول أعمالها، واتخذت بشأنها القرارات المناسبة.

وواصلت اللجنة الفرعية والمشكلة لدراسة مقترح «توظيف التقنية في صياغة منظومة مبتكرة لحوكمة الأداء في الجهاز الإداري للدولة» بمجلس الدولة أمس برنامج استضافاتها حول موضوع دراستها التي تهدف إلى تبني النظم الإلكترونية الحديثة بصورة متكاملة بحيث تمثل أداة مهمة في حوكمة الأداء الوظيفي بين كافة وحدات الجهاز الإداري للدولة.

واستضافت اللجنة خلال اجتماعها الثامن لدور الانعقاد السنوي الثاني من الفترة السابعة، برئاسة المكرمة الدكتورة عائشة بنت أحمد الوشاحية، وبحضور المكرمين أعضاء اللجنة، وعدد من موظفي الأمانة العامة، عددا من مسؤولي وزارة الإسكان والتخطيط العمراني.

وناقشت اللجنة مع مسؤولي وزارة الإسكان والتخطيط العمراني مجموعة من المحاور المهمة المتعلقة بالدراسة منها: واقع تطبيق ممارسات الحكومة الإلكترونية بصفة عامة في السلطنة مقارنة بالممارسات الإقليمية والدولية، ومدى مساهمة وزارة الإسكان والتخطيط العمراني في تطبيق ممارسات الحكومة الإلكترونية، والتوقعات المستقبلية لهذه الممارسات وتوجهاتها ضمن التوجه العام لحوكمة الأداء الإداري في الدولة، إضافة إلى استعراض الجهود والتحديات التي تواجه تطبيق ممارسات الحكومة الإلكترونية في مجال عمل الوزارة.

واستعرضت اللجنة خلال الاستضافة مدى تبني الحوكمة الإلكترونية لتطوير الأداء والخدمات في مجال عمل الوزارة، وجاهزية الكادر الإداري بها لتطبيقها، والخطط الفنية والإدارية وما يتعلق بالموارد البشرية في تبني أساليب الحوكمة الإلكترونية، واستعراض الجهات التي تلعب أدوارًا أساسية وداعمة لخطط تطوير منظومة الحوكمة بالوزارة لا سيما فيما يتعلق بالحوكمة الإلكترونية، علاوة على استعراض المقترحات والرؤى التي من شأنها الإسراع في تبني وتطوير منظومة الحوكمة الإلكترونية.

وقد ضم وفد وزارة الإسكان والتخطيط العمراني كلا من المهندسة نعيمة بنت مبارك الراشدية مديرة دائرة التخطيط والدراسات والمكلفة بتسيير أعمال المدير العام المساعد للمديرية العامة للتطوير والدراسات، والمهندس أحمد بن سعيد الوهيبي مدير دائرة المساحة المكلف بتسيير أعمال المدير العام لنظم المعلومات الجغرافية، وعبدالحكيم بن زهران العبري مدير دائرة تقنية المعلومات، ومحمد بن عبدالله الصقري مدير دائرة السجل العقاري، وبدر بن ناصر المعشري مدير مساعد لدائرة الأراضي، وأنات بنت سالم البروانية رئيسة قسم الخدمات الإلكترونية بالوزارة.

وفي ختام اجتماعها اطلعت اللجنة على ما استجد من موضوعات على جدول أعمالها، واتخذت بشأنها القرارات المناسبة.

عُمان الاقتصادي

mal@omandaily.com

الثلاثاء ٤ من ذي القعدة ١٤٤٢هـ الموافق ١٥ من يونيو ٢٠٢١م العدد ١٤٦٢٣

Tuesday 15 June 2021 - Edition No 14623

العمل على إصدار ميثاق حوكمة وفق أفضل الممارسات المحلية والدولية

جهاز الاستثمار: إتمام تكامل ٣ شركات وإعادة هيكلة قطاع الاتصالات وتقنية المعلومات

العمانية: نجح جهاز الاستثمار العُماني خلال عام منذ إنشائه في تنفيذ عدد من البرامج والإجراءات الهادفة إلى إيجاد حوكمة واضحة تؤسس لمرحلة جديدة من الأداء العملياتي والمالي للشركات التي آلت ملكيتها إليه وفقًا للمرسوم السلطاني رقم ٦١ / ٢٠٢٠. وقام الجهاز خلال الأشهر الماضية بصياغة الأطر التنظيمية والسياسات الرامية إلى وجود بيئة متكاملة لحوكمة تلك الشركات إضافة إلى إعادة هيكلة بعض الشركات التابعة له وتشكيل مجالس إدارة جديدة للشركات المملوكة للدولة وتعيين كوادر وطنية فيها من ذوي الخبرات والاختصاصات في مجالات مختلفة من القطاعين الحكومي والخاص.

وعقد الجهاز مجموعة من الاجتماعات وحلقات العمل مع مجالس إدارتها نتج عنها وضع مؤشرات أداء لضمان تحقيق الأهداف وكفاءة الأعمال، وتم من خلالها الوقوف على التحديات وتحديد الممكنات للخروج بالأهداف المرجوة التي من أبرزها إيجاد إطار عام متكامل لحوكمة شركات الجهاز للارتقاء بأدائها وتحقيق أهدافها وإيجاد علاقة واضحة معها على جميع المستويات، وتمكين مجالس إداراتها بصورة فاعلة ووضع مؤشرات أداء رئيسية لها للوقوف على إنجازاتها في جميع الأصعدة سعيًا إلى تحقيق مستوى عال من الأداء والكفاءة وإيجاد أسس تدعم إسهام أكبر للقطاع الخاص وتمكينه وتحقيق القيمة المضافة المحلية وإيجاد خطة شاملة لتهيئة الاستثمارات للتخارج والشراكة بما في ذلك الإدراج بأسواق المال العامة وتعزيز تنويع مصادر الدخل إلى جانب تنمية مصادر التنويع الاقتصادي وتعزيز حجم الإيرادات غير النفطية في الناتج المحلي واستقطاب الاستثمارات الأجنبية المباشرة للسلطنة.

التأسيس لمرحلة جديدة من الأداء العملياتي والمالي للشركات

وشملت جهود إعادة هيكلة الشركات التابعة للجهاز إتمام خطوات تكامل ٣ شركات هي شركة المياه الزرقاء، والوسطى للصناعات السمكية، وشركة روبيان المحيط للاستزراع السمكي تحت مسمّى «الشركة العمانية لتنمية الثروة السمكية»، والإعلان عن تقييم مشروع «الواجهة البحرية» بمطرح وإعادة هيكلة شركات قطاع الاتصالات وتقنية المعلومات وبعض مجالس إداراتها ومجلس إدارة شركة «أوكيو» وتشكيل مجلس إدارة شركة الإنتاج والتسويق الزراعي.

كما قام الجهاز بإحداث تغييرات في تشكيل مجالس إدارة بعض شركات قطاع الكهرباء والشركة العمانية لتنمية الثروة السمكية وبنك التنمية العماني وقيادة مهمة إعادة هيكلة قطاع المياه والصرف الصحي بالتعاون مع وزارة المالية وحل المجموعة العُمانية للطيران والإعلان عن إعادة هيكلة الاستثمارات السياحية والعقارية في السلطنة بنقلها إلى «مجموعة عمران» وإعادة هيكلة وتقليص الطيران العماني والإعلان عن تشكيل مجلس إدارة بورصة مسقط، وقام بتعيين خبراء من القطاعين العام والخاص في مجالس إدارة الشركات عبر برنامج «ثقات».

وخرج برنامج «روابط» الذي أطلقه الجهاز فور تأسيسه بهدف إرساء الإطار العام بالقواعد المنظمة لحوكمة الشركات المملوكة للدولة، وإنشاء حلقة وصل مباشرة لربط سياساتها وأنظمتها وتوحيدها ومواءمتها مع «رؤية عُمان ٢٠٤٠» وأولوياتها الوطنية وصياغة تسع سياسات ومبادئ توجيهية توزعت على ثلاث مراحل حيث تمت في المرحلة الأولى صياغة سياسات ومبادئ تتعلق بأمن المعلومات، والشؤون القانونية، وإدارة استمرارية الأعمال، والتدقيق الداخلي، والاتصال والإعلام، وإدارة المخاطر، فيما خرجت المرحلتان الثانية والثالثة بسياسات ومبادئ توجيهية تتصل بالخزانة والاستثمار وتقييم الاستثمارات والأسس المحاسبية والتخارج والقيمة المحلية المضافة ودعم المؤسسات الصغيرة والمتوسطة والمسؤولية الاجتماعية للشركات.

وتضمنت مسيرة برنامج «روابط» منذ إطلاقه حتى الآن أكثر من ٤٠٠ تفاعل مشترك بين الجهاز والشركات المملوكة للدولة وإشراك أكثر من ٧٠ موظفًا مختصًا من الجهاز وأكثر من ٣٠٠ موظف مختص من الشركات إضافة إلى عقد ٣ حلقات عمل مع رؤساء مجالس الإدارة والرؤساء التنفيذين للشركات المملوكة للدولة وأكثر من ٤٠ حلقة عمل مع رؤساء الدوائر ذات العلاقة بالإطار الموحد للحوكمة. ويعمل الجهاز حاليًا جنبًا إلى جنب مع الشركات المملوكة للدولة على إصدار ميثاق حوكمة وفق أفضل الممارسات المحلية والدولية تتسق مبادئه مع تلك المنصوص عليها في «مبادئ حوكمة الشركات التي تمتلك الحكومة فيها حصصا» الصادر عن الهيئة العامة لسوق المال ويتضمن مسؤوليات استراتيجية طويلة المدى وخطة عمل ومسؤوليات مالية متعلقة باعتماد الموازنة السنوية وسياسات للموارد البشرية والخزانة وتوزيع الأرباح والمناقصات والمشتريات مع إمكانية إضافة ما يتناسب من بنود تُسهم في توجيه الشركات إلى تحقيق أكبر قدر ممكن من التكاملية وتمكينها من الاستمرارية والاستدامة.

إعداد خطة السجل الوطني للأصول الحكومية

«عمان»: كشف تعميم صدر من وزارة المالية أمس يحمل رقم ٢٠٢١/٤ بشأن السجل الوطني للأصول الحكومية، عن أن الوزارة بدأت بإعداد خطة السجل بالتنسيق مع الوزارات والهيئات والمؤسسات العامة.

ويعد السجل الوطني للأصول إحدى مبادرات خطة التوازن المالي متوسطة المدى (٢٠٢٠ . ٢٠٢٤)، وتهدف إلى إعداد استراتيجية لاستثمار الأصول الحكومية بهدف رفد الميزانية العامة للدولة بموارد مالية إضافية.

وقامت الحكومة بإعادة هيكلة الجهاز الإداري للدولة تمهيدا لبدء العمل في تنفيذ الخطط المنبثقة من رؤية عُمان ٢٠٤٠، الأمر الذي سيساهم في تسهيل إجراءات حوكمة الأداء الحكومي وتعزيز كفاءة الإدارة المالية ورفع قدرة الحكومة على التكيف مع المتغيرات المالية والاقتصادية.

وتضمنت خطة التوازن المالي متوسطة المدى عددا من المبادرات التي تستهدف رفع كفاءة الإدارة المالية العامة وتعزيز الاستدامة المالية ومنها إنشاء السجل الوطني للأصول، وتحديث وتطوير نظام إدارة المعلومات المالية الحكومية، وتعزيز قدرات مكتب إدارة الدين العام ووحدة السياسات المالية الكلية، ومبادرة تطبيق نظام حساب الخزينة الموحد، وتعزيز إدارة الأوقاف.

السلطنة تفوز بعضوية مجلس إدارة منظمة العمل الدولية

فازت السلطنة ممثلة بوزارة العمل بعضوية مجلس إدارة منظمة العمل الدولية للفترة ٢٠٢١-٢٠٢٤ من خلال انتخابات عقدت افتراضيا على هامش أعمال الدورة ١٠٩ لمؤتمر العمل الدولي حيث أحرزت السلطنة ثاني أكبر نسبة تصويت من ضمن الدول المترشحة لمنصب عضو مناوب عن منطقة آسيا والمحيط الهادي.

ويأتي هذا الإنجاز نتيجة تضافر الجهود من قبل أطراف الإنتاج الثلاثة في السلطنة لدعم مسيرة العمل دوليًا، والجدير بالذكر أن سلطنة عمان هي عضو في منظمة العمل الدولية منذ عام ١٩٩٤ حيث تترشح لأول مرة لهذا المنصب بهدف تعزيز مكانتها في مجال العمل والمساهمة بشكل فعال في تطوير معايير العمل الدولية.

برنامج «اعتماد» يستقبل الفوج الثاني من الدفعة الأولى

ينظم البرنامج الوطني للتطوير القيادي من أجل تمكين الإدارات العمانية الوسطى والعليا في القطاع الخاص « اعتماد»، وبالتعاون مع شركة تكاتف عمان حلقات تعريفية لمشاريع التعلم الجماعية لمتدربي الفوج الثاني من الدفعة الأولى ، بمعهد النفط والغاز (instOG) خلال الفترة من ١٤يونيو وحتى ١٧ يونيو، حيث يعمل اعتماد على تأهيل العاملين في القطاع الخاص ورفع مستوى مهاراتهم القيادية والإشراقية من خلال برنامج متخصص تم تصميمه بالشراكة مع مؤسسات ومراكز عالمية ومحلية ذات خبرة في صقل المهارات الإدارية وتدريب القيادات.

ويهدف هذا اللقاء تعريف فرق العمل بمجموعاتهم والإجابة على تساؤلاتهم بشأن المشاريع التي تعد جزءا رئيسا من البرنامج التدريبي القيادي ولأهمية خلق التعارف والتواصل بين المتدربين على المستوى المهني والاحترافي والشخصي، ولما للاحتكاك بين المتدربين من أهمية في خلق بيئة تعليمية أفضل بالإضافة إلى تبادل الخبرات العملية فيما بينهم لإنجاز المطلوب من هذه المشاريع، قبل بدء البرنامج التدريبي المزمع عقده عبر إحدى المنصات الإلكترونية وبمشاركة ما يقارب ٢٥٠ متدربا من مختلف شركات القطاع الخاص بنهاية شهر يونيو ٢٠٢١.

وحول ذلك قالت مديرة مشروع اعتماد الدكتورة ياسمين البلوشية إن البرنامج التعريفي يتضمن حلقات عمل يقوم المشاركون في اعتماد ضمن كل مجموعة بتحديد المشاريع التي تتسم بالواقعية وتعكس التحديات الموجودة في كل قطاع، وكما أن المشاركين يقومون بدورهم من خلال هذه المشاريع على إيجاد حلول واقعية وعملية والتي من شأنها تحقق نتائج ملموسة وإمكانية الاستفادة من هذه المشاريع وتطبيقها على أرض الواقع .

الجدير بالذكر أنه قد تم تأهيل ما يقارب ٢٥٠ قياديا في الفوج الأول من الدفعة الأولى ومن مختلف القطاعات بالمؤسسات القطاع الخاص وتطوير مهاراتهم القيادية عبر برنامج تدريبي يتميز بمستوى عال في هذا الجانب ومع كبرى بيوت خبرة عالمية في مجال القيادة ، وهي فرصة تحقق التطور والنماء على الصعيد المهني والشخصي لجميع الأطراف كقيادات تحصل على تدريب وشركات تعزز من مواردها البشرية بقيادات وطنيه مؤهلة وجاهزة لتقلد المناصب الوسط والعليا في القطاع الخاص.

مـــور ستيفـــنز ش.م.م

إعـــلان المباشـــرة بأعمـــال التصفيـــة

لشركة ستراتيجي & سيرفيسز (الشرق الأوسط) ش.م.م

(كما هو معلن في الجريدة الرسمية رقم ١٣٩٥)

يعلن مورستيفز ش.م.م ، عن المباشرة بأعمال تصفية شركة ستراتيجي & سيرفيسز (الشرق الأوسط) ش. م. م المسجلة في السجل التجاري تحت رقم: ١١٢١٦٢٢ بموجب قرار الشركاء الذي تم التوصل إليه بتاريخ ٣١ مايو٢٠٢١. وبهذا يكون للمصفي القانوني وحده حق تمثيل الشركة أمام الأطراف الأخرى، كل الأطراف التي لديها أية أمور خاصة بأعمال الشركة يمكنها الاتصال بالمصفي القانوني على العنوان التالي:

مكتب رقم.٤١، الطابق الرابع، مبنى رقم ١٠٢٢، الطريق رقم ١٠١٣، شارع الولاج، القرم.
ص ب ٩٣٣ روي الرمز البريدي ١١٢، سلطنة عمان
هاتف: ٢٤٠٦١٠٠٠، فاكس: ٢٤٠٦١٠٩٩

وبموجب هذا الإعلان فإن المصفي يدعو كافة الدائنين لتقديم مطالباتهم ضد الشركة، ومعها المستندات المؤيدة اللازمة، على العنوان المذكور أعلاه خلال ستة أشهر من تاريخ نشر هذا الإعلان، وكافة المدينين لتسوية حقوق الشركة مع المصفي القانونى على العنوان المشار إليه أعلاه.

مور ستيفنز ش.م.م
المصفي الرسمي لشركة ستراتيجي & سيرفيسز (الشرق الأوسط) ش.م.م
(تحت التصفية الاختيارية)

إعـلان طـرح مناقصة

تعلـن شركة مسقط لتوزيع الكهرباء ش.م.ع.م عن طرح المناقصه التالية:

رقم المناقصة	إسـم المناقصة	آخر موعد للحصول على المناقصة	آخر موعد لتقديم المناقصة	الدرجة	ثمن النسخة ر.ع
ش.م.ك – ٢٠٢١/٠٨	تحصيل فواتير الكهرباء من خلال قنوات الدفع المختلفة لشركة مسقط لتوزيع الكهرباء	٢٠٢١/٠٧/١	٢٠٢١/٠٧/٢٧	المتخصصة	١٥٧,٥٠٠

الجدول أدناه يبين التعليمات الخاصة بالمشاركة:	
الاشتراك	• الشركات المتخصصة في مثل هذه الأعمال والحاصله على شهادة تسجيل سارية المفعول من مجلس المناقصات. • ثمن النسخة شاملة لقيمة الضريبة المضافة ٥٪ ؛ المبلغ المحدد أعلاه (غير مسترجع) تطبق الشروط والأحكام. • لإجراءات دفع الرسوم وللحصول على مستند المناقصة، الرجاء التواصل عن طريق البريد الكتروني Contract@medcoman.com 24588600 – محول رقم: 8577 - 8726
وقت الشراء	يمكن شراء مستندات المناقصة أثناء الدوام الرسمي ما بين الساعة الثامنة صباحاً حتى الساعة الواحدة ظهراً
الاستفسارات	يمكن إرسال أي إستفسار، باستخدام نموذج الأستفسار، إلى الشركة قبل أسبوع من تاريخ تقديم العطاءات
تقديم العروض	• تقدم العروض في مظاريف مغلقة ومختومة معنونة بإسم رئيس اللجنة الداخلية للمناقصات – شركة مسقط لتوزيع الكهرباء ش.م.ع.م مكتوباً عليها إسم ورقم المناقصة من الخارج فقط • يرجى إتباع طريقة التقديم المذكورة في الفقرة ٢٠,٠) من مستند المناقصة
الضمانات	• يرفق مع كل عطاء تأمين مؤقت في صورة ضمان مصرفي أو شيك مصدق عليه من أحد المصارف العاملة في البلاد وغير مشروط وغير قابل للإلغاء وواجب الصرف بمجرد تقديمة وقدرة ١٧,٠٠٠ ريال من قيمة العطاء وساري المفعول لمدة لا تقل عن (٩٠) يوماً من آخر تاريخ لتقديم العطاء ويعنون بإسم رئيس اللجنة الداخلية للمناقصات – شركة مسقط لتوزيع الكهرباء ش.م.ع.م • كل عطاء لا يستوفي التأمين المؤقت لن ينظر فيه
الأحكام والشروط	• عدم تحديد إسم صاحب العطاء أو ما يشير إليه على المظروف • لأي سبب من الأسباب، المناقصات المُسلمة بعد الموعد النهائي المنصوص عليه في الدعوة للعطاء، بما في ذلك أي تمديد، لن ينظر فيها • تكون العروض سارية المفعول لمدة لا تقل عن (٩٠) يوماً من آخر تاريخ لتقديم العطاء • في حالة تمديد تاريخ تقديم العطاء، يتم تمديد التأمين المؤقت وفقًا لتاريخ تمديد العطاء • شركة مسقط لتوزيع الكهرباء ش.م.ع.م غير مُقيدة بقبول أقل العروض أو أي عطاء آخر • ستعطى الأفضلية لترسية العطاء لمقدمي العروض الذين حققوا نسبة عالية من شراء المنتجات المحلية ولديهم نسبة عالية من التعمين
وضع العطاء	يجب وضع العروض في صندوق المناقصات رقم (١) في الطابق الأرضي بمبنى الشركة الكائن في مرتفعات المطار قبل الساعة العاشرة صباحاً من التاريخ المحدد لتقديم العطاءات

80070008
www.medcoman.com

شركة مسقط لتوزيع الكهرباء
Muscat Electricity Distribution Company
إحدى شركات مجموعة نماء
Member of Nama Group
medcoman.com
80070008
نعتم نتجز نقدم الأفضل

خلال زيارته إلى الجامعة الألمانية

وزير الاقتصاد يؤكد أهمية تطوير قطاع الإنشاءات والاستفادة من تقنيات الثورة الصناعية الرابعة

بركاء - سيف السيابي

قال معالي الدكتور سعيد بن محمد الصقري وزير الاقتصاد: إن الخطة الخمسية العاشرة تهتم بقطاع الإنشاء والبناء حتى يكون جاذبًا للعمانيين من ناحية وتطوير هذا القطاع للاستعداد لتقنيات الثورة الصناعية الرابعة.

وأكد معاليه أن هناك أهمية إلى التحول الرقمي والحلول الذكية في قطاع الإنشاءات والمباني وطرق التعليم والتدريب، جاء ذلك في الزيارة التي قام بها معاليه للجامعة الألمانية للتكنولوجيا في عمان «جيوتك».

واطّلع معاليه خلال الزيارة على أبرز مستجدات المؤسسة من الناحية الأكاديمية والبحثية، وناقش تطلعاتها ومشروعاتها المستقبلية وآليات الارتقاء بجودة التعليم والبحث العلمي والابتكار فيها، وقد رافق معاليه خلال الزيارة عدد من المسؤولين في وزارة الاقتصاد.

وتأتي هذه الزيارة في إطار اهتمام الوزارة بتوقيع الجامعة الألمانية اتفاقية تعاون علمي مع شركة كوبود (COBOD) الدنماركية لتصنيع وشحن أول طابعة ثلاثية الأبعاد للبناء والإنشاءات إلى السلطنة، حيث تهدف الاتفاقية إلى تطوير القدرات الأكاديمية والبحث العلمي والصناعي والابتكار، وبناء القدرات الوطنية في مجالات البناء المتقدمة باستخدام تقنيات الطباعة ثلاثية الأبعاد.

كما التقى معالي الوزير بالدكتور حسين بن سليمان السالمي القائم بأعمال رئيس الجامعة والدكتور يوسف بن عبدالله البلوشي مستشار الابتكار بالجامعة.

وقدم السالمي عرضا مرئيا اشتمل على أبرز مستجدات الجامعة وتخصصاتها وإنجازاتها. وقد تم مناقشة جودة التعليم في السلطنة، وكيفية استقطاب الطلبة الدوليين في المؤسسات التعليمية العمانية.

كما قدم الدكتور يوسف البلوشي عرضا مرئيا عن منظومة الابتكار في الجامعة ونموذج توطين تقنيات الثورة الصناعية الرابعة وربطها بعمليات التدريس الأكاديمي والبحث العلمي والابتكار في برامج الجامعة المتنوعة، وانعكاسات ذلك على أهداف التنمية والأولويات الاستراتيجية في رؤية عام ٢٠٤٠.

وأشار الدكتور يوسف إلى فوائد هذه التقنية من حيث القدرة على استيعاب خريجي التخصصات الجامعية المتنوعة للعمل في قطاع الإنشاءات نظرا لتطور القطاع باعتماده على التقنية المتقدمة مقارنة بالطرق التقليدية التي تعتمد على الأداء البدني والكثرة العمالية غير المدربة. وأضاف البلوشي بأن الجامعة تسعى من خلال التعاون العلمي الدولي إلى مواكبة أحدث التطورات العلمية والتقنية، وتحديث مناهج التدريس وتطبيقاتها العملية على المستوى الدولي.

وتطرّق الدكتور يوسف في حديثه عن خطة إنشاء مركز تقنية المباني والإنشاءات في الجامعة الألمانية، والذي سيركز على جودة الأيدي العاملة المرتبطة بتقنية الثورة الصناعية الرابعة.

من جانبه، أكد معاليه أن الوزارة في أتم الاستعداد لتقديم الدعم والتسهيلات لإنشاء المركز والمباني الصديقة للبيئة، كما أكد على أهمية تفعيل التعاون المشترك بين مؤسسات التعليم العالي والمؤسسات الصناعية لضمان استدامة التعليم والبحث والابتكار عبر إيجاد مسارات بحثية وعملية وصناعية مشتركة بينها، واستغلال الموارد والتخصصات التي تنفرد بها الجامعة الألمانية عبر إنشاء مراكز علمية وعملية مشتركة في هذا المجال بحيث تشرف الجامعة عليها ويتم دعمها من قبل الشركاء المعنيين بهذا المجال محليًا وإقليميًا. من جانبه، أكد معاليه على أهمية تفعيل التعاون المشترك بين مؤسسات التعليم العالي والمؤسسات الصناعية لضمان استدامة التعليم والبحث والابتكار عبر إيجاد مسارات بحثية وعملية وصناعية مشتركة بينها، واستغلال الموارد والتخصصات التي تنفرد بها الجامعة الألمانية عبر إنشاء مراكز علمية وعملية مشتركة في هذا المجال بحيث تشرف الجامعة عليها ويتم دعمها من قبل الشركاء المعنيين بهذا المجال محليًا وإقليميًا.

واختتم معاليه الزيارة بجولة في مركز تاريخ العلوم، والتعرف عن قرب عن أهمية المركز و دوره في إبراز الإسهام الحضاري والإسلامي، كما قام بجولة في البيت الصّديق للبيئة والتعرف على كيفية بنائه.

وزير الاقتصاد في جلسة نقاشية بالجامعة

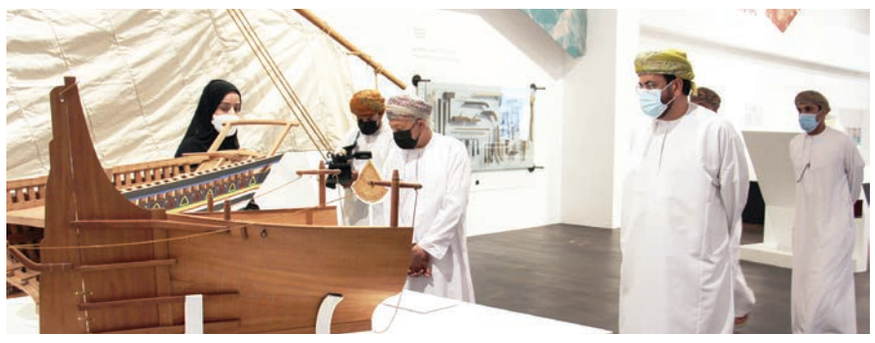
جولة في متحف الجامعة

لوقف انتحال المهن ودعم سياسات الإحلال والتوطين

«العمل» تدشن نظام الاعتماد المهني الهندسي بالتعاون مع جمعية المهندسين

عُمان- وقعت وزارة العمل مع جمعية المهندسين العُمانية برنامج تعاون لتدشين نظام الاعتماد المهني الهندسي، ويتضمن ثلاثة محاور وهي تنظيم مزاولة العمل الهندسي في السلطنة والارتقاء به، ورفع معدلات التعمين في مهنة الهندسة وذلك عن طريق تقليص أعداد الأيدي العاملة الوافدة غير المؤهلة للقيام بالعمل الهندسي بعد خضوعهم لنظام الاعتماد المهني الهندسي، والمحور الثالث هو تمكين المهندس العماني من كلا الجنسين وتنمية مقدراتهم التنافسية عن طريق مساعدة المهندس على تقويم أدائه وكفاءته المهنية، ومعرفة نقاط الضعف وتوجيهه لتأهيلها.

ويتم إصدار الاعتماد المهني الهندسي من قبل جمعية المهندسين العُمانية عن طريق منح درجات هندسية، حيث تقوم الجمعية بالتحقق من صحة المؤهلات وتحديد مجال المؤهل الهندسي ومن ثم مجال الخبرة الهندسية، كما تقوم الجمعية بتقييم قدرات المهندسين وخبراتهم ومهاراتهم الفنية والشخصية وكذلك التأكد من سلامة الأعمال الهندسية الذين شاركوا بالعمل أو الإشراف الهندسي عليها والتأكد من عدم وجود أحكام على المهندسين المتقدمين في جرائم مهنية أو جرائم مخلة بالشرف أو الأمانة.

ويهدف النظام إلى إصدار التصاريح الملائمة للمهندسين للقيام بالمهن الهندسية المناسبة بحسب متطلبات الدرجات الهندسية، بحيث لن يتم السماح لأي مهندس بمزاولة المهنة إلا بعد الحصول على الاعتماد المهني الهندسي المخصص لها، كما يهدف النظام أيضا إلى إنشاء سجل وطني موحد للمهندسين يوثق المستوى التأهيلي لهم ولخبراتهم المهنية وما يستجد فيها.

ونظام الاعتماد المهني نظام مطبق في العديد من الدول الإقليمية والعالمية وقد أثبت فاعليته في وقف انتحال المهن وحماية المجتمع من الممارسات المزيفة والخاطئة وكذلك في دعم سياسات الإحلال الوظيفي، والتوطين.

خلال التوقيع

ضبط وافدين بحوزتهم تبغ ممضوغ بجنوب الشرقية

تمكنت إدارة حماية المستهلك بمحافظة جنوب الشرقية بصور من ضبط مجموعة من الوافدين بحوزتهم كميات من التبغ الممضوغ غير المدخن، حيث تم فرض غرامات مالية عليهم بلغ إجمالها ٣ آلاف ريال عماني، وذلك في إطار الجهود التي تبذلها هيئة حماية المستهلك في كبح التجاوزات التي يرتكبها بعض المزودين ومكافحة انتشار السلع غير المصرح بتداولها والتي لها الأثر السلبي على صحة الفرد والمجتمع.

وتعود التفاصيل إلى ورود معلومات تفيد بوجود أيد عاملة وافدة في إحدى الشقق السكنية في ولاية صور تقوم بتوزيع سلع محظور تداولها، وبناءً على ذلك قام مأمورو الضبط القضائي بجمع المعلومات والاستدلالات حول هذه المعلومات، كما جرى مراقبة الموقع حيث لاحظوا وجود كثافة من السيارة أمام البناية المشتبه بها، ولذلك تم التنسيق مع الادعاء العام وشرطة عمان السلطانية لمداهمة الشقة المشتبه بها، حيث تم ضبط الوافدين وبحوزتهم كمية من التبغ الممضوغ (غير المدخن) ومصادرة الكميات المضبوطة وتحرير واقعة بذلك، وباعتراف الوافدين بالجرم المنسوب إليهم، يكونوا وفقا لذلك قد خالفوا القرار رقم (٢٠١٦/٣٠١) بشأن حظر تداول التبغ الممضوغ (غير المدخن) والذي ينص على « مع عدم الإخلال بالعقوبات الجزائية المنصوص عليها في قانون حماية المستهلك المشار إليه ، يعاقب كل من يخالف أحكام هذا القرار بغرامة إدارية مقدارها (١٠٠٠) ريال عماني ، وتضاعف الغرامة في حال تكرار المخالفة. وفي حال استمرار هذه المخالفة تفرض غرامة إدارية مقدارها (٥٠) ريالا عمانيا عن كل يوم تستمر فيه المخالفة، على ألا يزيد مجموعها على (٢٠٠٠) ريال عماني.»، واستنادا على ذلك تم فرض غرامة إدارية مقدارها ١٠٠٠ ريال عماني على كل وافد من الوافدين الثلاثة المخالفين.

وتؤكد الهيئة ممثلة بمختلف مديرياتها وإداراتها بأنها لن تألو جهداً في متابعة ومراقبة الأسواق وضبط كل ما من شأنه الإضرار بصحة وسلامة المستهلكين، كما ستعمل على اتخاذ كافة الإجراءات القانونية حيال المخالفين، كما تناشد المستهلكين ضرورة الإبلاغ عن أي تجاوزات قد يلاحظونها وذلك عبر قنوات التواصل المختلفة للهيئة.

لتوفير الدعم المالي للمشروعات الصغيرة والمتوسطة

«إنماء» يوقع اتفاقية تمويل مع بنك «إتش إس بي سي عمان» بقيمة ٥ ملايين ريال

«عُمان»: وقع صندوق تنمية المؤسسات الصغيرة والمتوسطة «إنماء» اتفاقية مشتركة مع بنك إتش إس بي سي عمان، لتقديم الدعم المالي للمؤسسات الصغيرة والمتوسطة في السلطنة، بقيمة ٥ ملايين ريال عماني.

وقع الاتفاقية من جانب الصندوق الشيخ صلاح بن هلال المعولي الرئيس التنفيذي لصندوق «إنماء»، ومن قبل البنك وقعها نصر العصفور مساعد المدير العام ورئيس قسم الشركات الصغيرة والمتوسطة في بنك إتش إس بي سي عمان.

وتهدف الاتفاقية إلى دعم الجهود والمبادرات القائمة في السلطنة والرامية إلى تعزيز مساهمة المؤسسات الصغيرة والمتوسطة في اقتصاد البلاد، وتوفير الدعم المالي لهذه المؤسسات بمعدلات فائدة مناسبة.

وأعرب الشيخ صلاح المعولي عن ثقته بهذا التعاون المشترك مع بنك، والذي يهدف إلى دعم قطاع المؤسسات الصغيرة والمتوسطة ورواد الأعمال في السلطنة، والعمل على تقديم كافة التسهيلات لاستمرارية مشاريعهم، والتي من شأنها أن تعزز نمو الاقتصاد الوطني.

من جانبه تحدث نصر العصفور، قائلا: نحن فخورون بهذا التعاون مع صندوق إنماء، وسنستمر في العمل جنبًا إلى جنب مع المؤسسات المعنية ليكون لنا دور فاعل في إيجاد بيئة خصبة تسهم في ازدهار المؤسسات الصغيرة والمتوسطة، وتعزز إسهامها في تنويع مصادر الدخل في السلطنة.

والجدير بالذكر أن المؤسسات الصغيرة والمتوسطة تسهم بنسبة ١٥٪ حاليًا في الناتج الإجمالي المحلي في السلطنة، وهي نسبة تتوقع الهيئة العامة لتنمية المؤسسات الصغيرة والمتوسطة أن تتضاعف خلال الفترة القادمة، وذلك يعكس الفرص المتاحة لإسهام هذه الفئة في تنمية الاقتصاد وتنويع مصادر الدخل في السلطنة.

وقد وقع صندوق إنماء عددا من الاتفاقيات المشتركة مع عدد من الجهات الحكومية والخاصة بالسلطنة، والتي تهدف إلى إيجاد بيئة مواتية لرواد الأعمال، وتوسعة مشروعاتهم القائمة، مما قد يساهم في إيجاد فرص عمل للشباب العماني.

خلال توقيع اتفاقية دعم المؤسسات الصغيرة والمتوسطة

مع تحسن توقعات الطلب وشح في الإمدادات

النفط يواصل مكاسبه .. والخام العماني يتجاوز ٧٢ دولارا

عواصم. (وكالات): صعد سعر نفط عُمان أمس تسليم شهر أغسطس القادم إلى ٧٢,١٤ دولار أمريكي.

وبواقع ٧٧ سنتًا مقارنة بسعر يوم الجمعة الماضي والبالغ ٧١,٣٧ دولار أمريكي. وارتفعت أسعار النفط أمس مواصلة المكاسب التي استمرت على مدار ثلاثة أسابيع بفضل تحسن توقعات الطلب على الوقود في ساهمت تطعيمات «كوفيد-١٩» في رفع قيود السفر فضلا عن شح في الإمدادات. وارتفع مزيج برنت ٥١ سنتا ما يوازي ٠,٧ بالمائة إلى ٧٣,٢٠ دولار للبرميل وهو أعلى مستوى منذ مايو ٢٠١٩. وزاد خام غرب تكساس الوسيط ٤٧ سنتا ما يعادل ٠,٧ بالمائة إلى ٧١,٣٨ دولار وهو الأعلى منذ أكتوبر ٢٠١٨.

وعادت حركة السيارات لمستويات ما قبل الجائحة في أمريكا الشمالية ودول كثيرة في أوروبا وزادت رحلات الطيران مع تخفيف القيود لمكافحة فيروس كورونا، ما أدى لارتفاع الخامين على مدى ثلاثة أسابيع.

قالت وكالة الطاقة الدولية الجمعة الماضي: إنه ينبغي على منظمة أوبك وحلفائها في مجموعة أوبك بلس زيادة الإنتاج للوفاء بالطلب المتعافي.

وتقيد أوبك بلس الإنتاج لتدعم الأسعار بعدما قلصت جائحة «كوفيد-١٩» الطلب في ٢٠٢٠ وأكدت على التزام قوي بالإنتاج المستهدف المتفق عليه في مايو.

وقالت الوكالة «أوبك بلس تحتاج إلى رفع الإنتاج حتى تحصل الأسواق العالمية على إمدادات كافية».

توقع بنك الاستثمار الأمريكي جولدمان ساكس أن يصل سعر خام برنت إلى ٨٠ دولارًا للبرميل هذا الصيف في الوقت الذي يعزز فيه توزيع اللقاحات المضادة لـ«كوفيد-١٩» الأنشطة الاقتصادية حول العالم.

وقف استقبال طلبات تراخيص أنشطة تصنيع مسحوق وزيت السمك

العمانية: أصدرت وزارة الثروة الزراعية والسمكية وموارد المياه قرارا وزاريا قضى بوقف استقبال طلبات الموافقة للحصول على تراخيص أنشطة تصنيع مسحوق وزيت السمك. كما شمل القرار إيقاف التوسع في الطاقة الإنتاجية لأنشطة تصنيع مسحوق وزيت السمك المرخص لها. بحيث يلغي هذا القرار الموافقات الصادرة من الوزارة التي لم تستكمل إجراءات استخراج التراخيص من الجهة ذات الاختصاص خلال (٦) أشهر من تاريخ العمل به.

إعلان
وزارة التجارة والصناعة وترويج الاستثمار
دائرة الملكية الفكرية
تعلن دائرة الملكية الفكرية عن طلب تسجيل العلامة التجارية المقبولة وفقا لأحكام قانون حقوق الملكية الصناعية الصادر بالمرسوم السلطاني رقم ٢٠٠٨/٦٧.
طلب تسجيل العلامة التجارية رقم : ١٢٥٢٩١
في الفئة ٢٩ من أجل السلع/الخدمات :
المكسرات .
باســــــم : مشاريع نضال الدولية ش.م.م
الجنسيـــــة : عمانية
العنـــــوان : الخــوض ، سلطنة عمان
تاريخ تقديم الطلب : ٢٠١٩/١/١٤

إعلان
وزارة التجارة والصناعة وترويج الاستثمار
دائرة الملكية الفكرية
تعلن دائرة الملكية الفكرية عن طلب تسجيل العلامة التجارية المقبولة وفقا لأحكام قانون حقوق الملكية الصناعية الصادر بالمرسوم السلطاني رقم ٢٠٠٨/٦٧.
طلب تسجيل العلامة التجارية رقم: ١٤٤٣٢٠
في الفئة ٦ من أجل السلع/الخدمات:
بوابات معدنية، مواد بناء معدنية.
باســــــم: الثيل للحديد العالمية
الجنسيـــــة: عمانية
العنـــــوان: سلطنة عمان
تاريخ تقديم الطلب: ٢٠٢١/٣/١٥

إعلان
وزارة التجارة والصناعة وترويج الاستثمار
دائرة الملكية الفكرية
تعلن دائرة الملكية الفكرية عن طلب تسجيل العلامة التجارية المقبولة وفقا لأحكام قانون حقوق الملكية الصناعية الصادر بالمرسوم السلطاني رقم ٢٠٠٨/٦٧.
طلب تسجيل العلامة التجارية رقم: ١٤٥٨٨٥
في الفئة ٣٥ من أجل السلع/الخدمات:
بيع الورود والتحف والهدايا.
باســــــم: مشاريع الرمحي المتكاملة
الجنسيـــــة: عمانية
العنـــــوان: سلطنة عمان
تاريخ تقديم الطلب: ٢٠٢١/٥/١٩

إعلان
وزارة التجارة والصناعة وترويج الاستثمار
دائرة الملكية الفكرية
تعلن دائرة الملكية الفكرية عن طلب تسجيل العلامة التجارية المقبولة وفقا لأحكام قانون حقوق الملكية الصناعية الصادر بالمرسوم السلطاني رقم ٢٠٠٨/٦٧.
طلب تسجيل العلامة التجارية رقم: ١٤٣٤٥٣
في الفئة ٣٩ من أجل السلع/الخدمات :
حجز مقاعد السفر، الحجز للسفر، ترتيب الرحلات السياحية.
باســــــم: شركة هنا الريان للتجارة
الجنسيـــــة: عمانية
العنـــــوان: سلطنة عمان
تاريخ تقديم الطلب: ٢٠٢١/٢/١٦

صمدوا في وجه التحديات فصنعوا مستقبلهم

شباب حولوا أفكارهم إلى مشروعات ناجحة بإرادة وعزم والطموح يقودهم للأفضل

استطلاع :
شمسة الريامية

الشغف بالتقنيات الحديثة والتكنولوجيا، دفع مالك بن محمد المالكي إلى تأسيس شركة صغيرة في تقنيات الهولوجرام ثلاثية الأبعاد، تقوم بتصميم وصناعة المحتوى الهولوجرامي وبيع وتأجير الأجهزة اللازمة لتشغيل المحتوى.

جاءت فكرة مشروعه بعد سلسلة من المشاركات المحلية والخارجية في مسابقات المشروعات التقنية. فهذه المشاركات دفعته إلى البحث واكتساب المعرفة في مجالات الثورة الصناعية الرابعة وتقنياتها. ومن خلال التعمق في هذا التخصص، تعرف على شركة عالمية متخصصة في تقنية الهولوجرام، وقام بتوقيع اتفاقية رسمية معهم والتي كانت بداية الانطلاق في هذا المشروع.

وكان أول تحدٍ واجهه المالكي هو كيفية استقطاب الكفاءات ذات الخبرة المناسبة للعمل في الشركة، فتكوين فريق العمل الكفؤ في التقنيات الحديثة هو أهم ما يحتاجه لنجاح هذا المشروع الصغير حتى يكتب له إكمال المشوار نحو الهدف المنشود. ولذلك بحث المالكي في رفوف الذاكرة التي تحتفظ برفقاء المسابقات التي شارك فيها، وترشيح ممن كان يجد فيه روح البحث والمثابرة وحب المغامرة.

لم يتوقف المالكي عند المعارف التي اكتسبها من هنا وهناك، وإنما انضم إلى عدة دورات في صناعة نموذج العمل التجاري، والتسويق الرقمي، والإدارة المالية والتمويل، والذكاء الاجتماعي في بيئة العمل وغيرها الكثير من حلقات العمل والدورات التي ساعدته في تخطي الكثير من التحديات، ودفعت بالمشروع نحو الأفضل.

ويطمح المالكي اليوم إلى توسيع شركته الصغيرة في التقنيات التي تمتلكها، إذ يعكف حاليا على برمجة الحساسات الذكية لقياس مؤشرات الحملات الإعلانية عن طريق تقنية الهولوجرام.

ودعا المالكي الشباب المقبلين على افتتاح مشروعاتهم الخاصة إلى اكتساب مجموعة من المعارف والمهارات الأساسية قبل الدخول في سوق العمل، وأهمها مهارة التسويق للمشروع التي بدورها تساهم في التغلب على جميع التحديات التي تواجهه، إضافة إلى مهارة التأقلم مع أي تغيرات جديدة تطرأ على السوق.

هذه قصة المالكي، رائد الأعمال الذي أثبت جدارته في عالم التقنيات، ولكن ما قصة رواد الآخرين الذين دخلوا ريادة الأعمال في سن مبكرة، ولم تثنهم التحديات ولا العراقيل في افتتاح مشروعاتهم الخاصة، بل دفعهم شغفهم ومعارفهم العلمية إلى مواصلة المسير قدما نحو طموحاتهم الكبيرة..

«عمان» استمعت لحكايتهم وسردتها في السطور التالية..

كانت روان بنت سعيد السيبانية كباقي الفتيات الأخريات تشدها الألوان التي تمتلئ بها مراكز التجميل المختلفة، وتجذبها الرسوم الدقيقة في أظافر الزبائن، وقصات الشعر المبتكرة، ودفء الروائح التي تنبعث من هنا وهناك، فعشقت هذه المراكز، بل دفعها شغفها إلى زيارة كل مراكز التجميل المفتوحة في محافظات مسقط، لتجرب خدماتها وتتعلم بعضًا من أسرار الجمال منها، وتكتسب خبرة جيدة لافتتاح مركز تجميلي خاص بها.

لا تزال روان على مقاعد الدراسة في كلية الدراسات المصرفية، لكنها لم تنتظر تخرجها من الكلية لافتتاح مشروع خاص بها لتقديم الخدمات التجميلية للنساء.

تقول: فكرة المشروع كانت لدي منذ فترة طويلة ولكن هناك بعض التردد للمضي قدمًا فيه، وكان والدي يشجعني بقوة ويدفعني إلى إقامة مركز تجميلي خاص بي لأن هذا المجال هو الذي أستطيع الإبداع فيه، وهو عشقي الذي لن ينتهي.

وفيما يتعلق بالتحديات التي واجهتها في البداية، أوضحت أن رأس المال كان عائقًا أمامها، فاستطاعت صديقتها المقربة من مساعدتها عن طريق الدخول في شراكة معها.

تقول: لم يكن بإمكاني الحصول على الدعم المالي من البنوك أو من الجهات الحكومية المختلفة لأني ما زلت طالبة على مقاعد الدراسة، ولكن أستطيع أخذ الدعم المالي أو القروض بعد مضي ٦ أشهر من افتتاح المشروع.

أما التحديات الأخرى، فهي تتعلق بالإجراءات الحكومية الطويلة التي يتطلب من الشخص التردد على الجهات المختلفة لتخليص المعاملات أكثر من مرة، كما أن اختيار موقع المركز استغرق وقتًا أيضًا لأنها كانت تفضل أن يكون في مكان بقلب العاصمة مسقط، وبمكان يعج بالحيوية والحياة، وبمساعدة والدها تمكنت من الحصول على موقع مناسب.

تطمح روان لأن تتوسع في المركز التجميلي الذي افتتحته منذ أشهر قليلة، إذ أن المركز يقدم الآن خدمات الأظافر والشعر فقط، كما تأمل أن يكون لديها مركز تجميلي فخم وبمساحة واسعة، تستطيع فيه تقديم خدمات متنوعة لأكبر عدد من الزبائن.

وتنصح الشباب الشغوفين بمجال معين أو فكرة معينة الإقدام على تنفيذها على أرض الواقع وعدم التردد، والتحلي بالصبر أمام كل العراقيل التي تواجههم، فالعزيمة والإصرار هما اللذان يجعلان المشروع يواصل مسيره، بل يتوسع أيضا.

الدكان القديم

كان عبدالله بن ناصر الحراصي يجلس بجانب والده -رحمة الله عليه- في الدكان القديم بولاية نزوى، إذ يعرض فيه مشغولات تراثية وسعفيات وزيوتا وبهارات وقهوة إضافة إلى المواد الغذائية، فقد اكتسب مهارات البيع والتعامل مع الزبائن من والده -رحمه الله- ، فهو كان الأب والتاجر الذي استلهم منه دروس التجارة والحياة.

يقول عبدالله: أكبر دورة اكتسبت منها خبرة البيع هي الدروس العظيمة من حديث الرسول الكريم صَلَّى اللَّهُ عَلَيْهِ وَسَلَّمَ الذي قال: (رَحِمَ اللَّهُ عَبْدًا سَمْحًا إِذَا بَاعَ سَمْحًا إِذَا اشْتَرَى سَمْحًا إِذَا اقْتَضَى)، كما أن تلك الأيام الطويلة التي عايشت فيها والدي -رحمه الله- كانت بمثابة الدورات العميقة لصقل مهارتي، فقد لازمته كثيرًا وتعلمت منه كل المهارات الحقيقية للتاجر الناجح، وأهمها الصدق والوضوح، بالإضافة إلى متابعتي الكبيرة لكل ما يدور في مجتمعي من طرق حديثة لعمليات البيع.

وعندما توفي والد عبدالله، قرر مواصلة مسيرة أبيه، وأن يحتفظ بمكانه «الدكان القديم» في السوق الشرقي «الصنصرة» الذي ظل مفتوحًا للزبائن والسياح من مختلف دول العالم لمدة ٥٠ سنة.

وأضاف عبدالله بعض اللمسات العصرية على دكان والده لتلبية رغبات الزبائن المختلفة، بل توسع في مشروعه وفتح محلًا آخر في محافظة مسقط وبالتحديد في قرية الخوض.

وعن التحديات التي واجهها عبدالله، يقول: تتمثل أهم الصعوبات في رأس المال الكافي لتوفير البضاعة بشكل يغطي الطلب، بالإضافة إلى التعقيد في بعض الإجراءات الحكومية لاستخراج التصاريح اللازمة.

وأشار إلى أن أزمة كورونا ألقت بظلالها على قطاعات اقتصادية مختلفة، منها قطاع البيع بالتجزئة، ولكن بالتنظيم المتقن والإصرار على الربح الحلال، واستخدام المنصات الإلكترونية المختلفة للبيع، وتوفير خدمة توصيل البضائع استطاع التغلب على تبعات الجائحة.

ودعا عبدالله الشباب الراغبين في افتتاح مشروعهم الخاص بإجراء دراسة جدوى، وتحديد نقاط القوة والضعف، ودراسة مواطن النجاح والفشل في كل مراحله.

ويقول: لا بد أن يكون رائد الأعمال شغوفا بالمشروع الذي يود افتتاحه، حتى يناضل لأجل نجاحه ويصمد في وجه المنافسة الشرسة.

ويضيف: عليه التحلي بالصبر في بداية المشروع، وعدم التراجع من أول مطب يقف في طريقه، فالبدايات صعبة نوعًا ما، ولكن لما يرى مشروعه بالنمو أمام عينه ينسى كل معاناة مر بها.

يطمح عبدالله لأن يكون «الدكان القديم» علامة تجارية بارزة في أسواق السلطنة، وهذا لم يأت إلا من خلال خطط مدروسة ومتأنية، فالتميز متاح للجميع ولكن المحافظة عليه وديمومته يتطلب جهدًا استثنائيًا.

مستحضرات التجميل

ميرا بنت يحيى الحسنية شغوفة بمنتجات التجميل والعناية بالبشرة قبل تخرجها من دبلوم التعليم العام، وقررت الانطلاق في تأسيس مشروع صغير أو متوسط بعد اكتسابها مجموعة من المعارف وخاصة في مجال التسويق، ولذلك اختارت أن يكون تخصصها الذي تدرسه في الجامعة بالولايات المتحدة الأمريكية هو التسويق والعلاقات الدولية والاتصالات العامة.

ولم تكتف بالمعرفة التي حصلت عليها في أمريكا، وإنما سافرت إلى إيطاليا لتتعمق في أسرار التسويق العالمي، ثم توجهت إلى المملكة المتحدة لتحصل على الماجستير في الابتكار في ريادة الأعمال.

انطلقت الحسنية في مستحضرات التجميل بعد امتلاكها معرفة واسعة في ريادة الأعمال ومهارات التسويق، وفضلت أن تكون البداية بإنشاء حسابات في منصات التواصل الاجتماعي المختلفة لتعرض فيها المنتجات التجميلية، ثم تتوسع في المشروع ليكون لها محل بعد تكوين قاعدة كبيرة من الزبائن.

وعن التحديات التي واجهتها الحسنية، قالت: ارتفاع تكلفة شحن المنتجات والمعاملات الأخرى بسبب الضرائب، مما يجعل قيمة الشراء مرتفعة بالنسبة للزبون.

ووجهت الحسنية نصيحتها للشباب الراغبين في الدخول في ريادة الأعمال بالبحث واكتساب المعرفة العلمية التامة في تخصص المشروع، والتحلي بالمهارات التسويقية والترويجية لتكوين قاعدة كبيرة من الزبائن.

روان السيبانية: أطمح لافتتاح مركز تجميلي متكامل

مالك المالكي: مهارة التسويق تدفع المشروع نحو مواصلة النجاح

ميرا الحسنية: أنصح الشباب باكتساب المعرفة العلمية في تخصص المشروع

عبدالله الحراصي: أهمية عمل دراسة جدوى للمشروعات قبل تنفيذها

من منتجات رواد الأعمال

القيمة السوقية تصعد إلى ٢١,٤ مليار ريال

بعد ارتفاعات متتالية .. بورصة مسقط تسجل تراجعا طفيفا

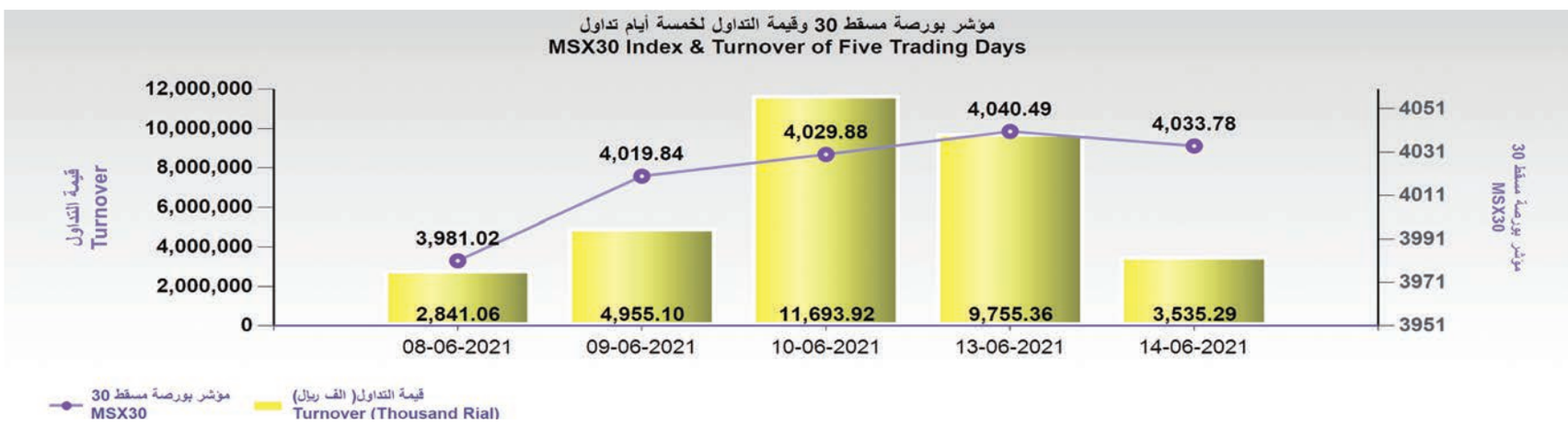

كتب - حمد الهاشمي

أغلق مؤشر بورصة مسقط أمس عند مستوى ٤٠٣٣,٧ نقطة متراجعا تراجعا طفيفا بمقدار ٦,٧ نقطة. وبلغت قيمة التداول ٣,٥ مليون ريال منخفضة بنسبة ٦٣٪. فيما صعدت القيمة السوقية إلى ما يقارب ٢١,٤ مليار ريال.

وتم التداول خلال الجلسة على أسهم ٦١ ريالا، صعدت منها أسهم ٢١ شركة، وتراجعت ١٥ شركة، فيما استقرت ٢٥ شركة عند مستوياتها السابقة. وتصدر مؤشر الصناعة المؤشرات المرتفعة خلال جلسة أمس بنسبة ٠,٨٪، يليه مؤشر السوق الشرعي بنسبة ٠,١٥٪. فيما تراجع مؤشر القطاع المالي بنسبة ٠,١٣٪، ونزل مؤشر الخدمات بنسبة ٠,٤٪.

استحوذ بنك مسقط على قيمة التداول بنسبة ١٨٪ مسجلا قيمة بلغت ٦٤٥ ألف ريال، تليه شركة الأنوار للاستثمارات بنسبة ١٢٪، والعمانية للاتصالات ٨٪، والجزيرة للمنتجات الحديدية ٦٪، وشركة صناعة الكابلات العمانية ٥٪. فيما استحوذت شركة الأنوار للاستثمارات على ١٩٪ من حجم التداول وذلك جراء تداول ٤,٢ مليون سهم، تليها شركة المتحدة للتمويل بنسبة ١٥٪، وعمان والإمارات القابضة ١١,٦٪، وشركة جلفار للهندسة والمقاولات ١١٪، وبنك مسقط ٦٪.

سجلت شركة جلفار للهندسة والمقاولات أعلى نسبة ارتفاع من بين الشركات المتداول خلال البورصة بنسبة ٨,٢٪، تليها شركة عمان والإمارات القابضة بنسبة ٦٪، والنفط العمانية للتسويق ٥٪، ثم شركة الباطنة للتسويق بنسبة ٣,٨٪. فيما سجل البنك الأهلي أعلى نسبة تراجع بنسبة ٤٪، تليه شركة الأنوار للاستثمارات بنسبة ٣٪، والعمانية لخدمات التمويل ٢,٣٪، وشركة العنقاء للطاقة ٢٪.

واتجه المستثمرون العمانيون أمس للشراء، حيث بلغت نسبة مشترياتهم ٩٣٪، مقابل ٩١٪ لمبيعاتهم، حيث بلغت قيمة الشراء ٣,٢٨ مليون ريال، وقيمة البيع ٣,٢٤ مليون ريال.

السلطنة تشارك في الدورة الثانية عشرة لفريق العمل المعني باستعراض تنفيذ اتفاقية مكافحة الفساد

تشارك السلطنة ممثلة في جهاز الرقابة المالية والإدارية للدولة في أعمال الدورة الثانية عشرة لفريق العمل المعني باستعراض تنفيذ اتفاقية الأمم المتحدة لمكافحة الفساد، والمنطلق عبر الاتصال المرئي من مقر الأمم المتحدة في فيينا خلال الفترة (١٤-١٨) يونيو الجاري.

ويضم جدول أعمال الدورة عدداً من الموضوعات المطروحة للنقاش أهمها مناقشة أداء آلية استعراض تنفيذ اتفاقية الأمم المتحدة لمكافحة الفساد وتزويد فريق استعراض التنفيذ بتحليلات للأطر الزمنية المتصلة بالمراحل الحاسمة من عملية الاستعراض بما في ذلك إحصاءات بشأن عدد الدول الأطراف المتأخرة عن المواعيد المحددة لها بغية تيسير الاضطلاع بعملية أكثر فعالية، بالإضافة إلى مناقشة المسائل المالية والمتعلقة بالميزانية وكيفية تسخير الموارد المتاحة على نحو يتسم بالكفاءة والاستمرارية والحيادية وتوفير التمويل الكافي لآلية الاستعراض.

كما سيتم خلال الدورة متابعة حالة تنفيذ اتفاقية الأمم المتحدة لمكافحة الفساد في الجوانب المتعلقة بتبادل المعلومات والممارسات والخبرات المكتسبة في تنفيذ الاتفاقية ومتابعة التوصيات المنبثقة عن تقارير الاستعراضات القُطرية مع مراعاة الحاجة إلى تحقيق الكفاءة في المناقشات وعمليات صنع القرار، علاوةً على تقديم المزيد من المعلومات المتعلقة بالتجارب الناجحة والممارسات الجيدة والتحديات المطروحة والاحتياجات الفنية والتدابير المتخذة بعد إنجاز الاستعراضات القُطرية.

وتجدر الإشارة إلى أنه تم استعراض تنفيذ السلطنة للفصلين الثالث والرابع من اتفاقية الأمم المتحدة لمكافحة الفساد بشأن التجريم وإنفاذ القانون، والتعاون الدولي وذلك في عام ٢٠١٥، في حين تم في عام ٢٠١٨ استعراض تنفيذ السلطنة لمواد الفصلين الثاني والخامس من الاتفاقية بشأن التدابير الوقائية واسترداد الموجودات؛ وقد خلص الاستعراضان إلى العديد من التجارب الناجحة والإشادة بجهود السلطنة في هذا المجال.

نفذتها «إس إيه بي» بالتعاون مع «أوكيو»

دراسة تؤكد إمكانية تأمين السلطنة سلاسل التوريد والأمن الغذائي والحفاظ على الإرث الثقافي

عمان: استعرضت شركة التقنية العالمية «إس إيه بي» بالتعاون مع شركة «أوكيو» عبر الاتصال المرئي دراسة حول سياسة الرقمنة الخاصة «رؤية عُمان ٢٠٤٠». وأشارت شركة «إس إيه بي» إلى أنه من المتوقع أن يساهم التحول الرقمي في نمو سوق تقنية المعلومات والاتصالات في السلطنة بـ ٢,٢ مليار ريال عماني أي ما يعادل ٥,٦ مليار دولار أمريكي بحلول عام ٢٠٢٤م. وسلطت الدراسة التي طرحتها «إس إيه بي» الضوء على فرص التحوّل الرقمي القائمة على امتداد ٥ مجالات في السلطنة وهي مجتمع إنسانه مبدع واقتصاد بنيته تنافسية وبيئة عناصرها مستدامة ودولة أجهزتها مسؤولة ومدن ذكية ومستدامة نابضة بالحياة. وقال وحيد بن مرتضى آل حميد المدير التنفيذي لشركة «إس إيه بي» في السلطنة إنه بوسع الهيئات الحكومية في السلطنة تحقيق أهداف «رؤية عُمان ٢٠٤٠» من خلال التحول رقميًا إلى مؤسسات ذكية يمكنها دمج العمليات الداخلية ووضع تجربة المواطن في دائرة تركيزها. وأضاف أن التقنيات القائمة على التحليل الفوري لبيانات مؤسسات التعليم والرعاية الصحية تساعد على رفع كفاءة العمل وتصميم مناهج تعليم الطلبة ورسم مسارات علاج المرضى بما يناسب الاحتياجات الشخصية وذلك دعمًا للأفراد المبدعين في المجتمع، كما يمكن لمنصة التوظيف المتكاملة التوفيق بين المواطنين وإعلانات الوظائف التي تناسبهم إضافة إلى تطوير المواهب ودعم رواد الأعمال والشركات الصغيرة والمتوسطة وتعزيز التجارب السياحية وتحسين الامتثال لضريبة القيمة المضافة تعزيزًا لتنافسية الاقتصاد.

أما فيما يتعلق بتعزيز الاستدامة البيئية، فتشير الدراسة إلى أن السلطنة ستتمكن من اجتذاب المزيد من السياح وتأمين مرونة أعلى في سلاسل التوريد والأمن الغذائي والحفاظ على الإرث الثقافي الثري.

وقال غالب بن سعيد المعمري مدير عام الحلول الرقمية والمعلوماتية بشركة «أوكيو»: إن الشركة تشهد نجاحًا ملحوظًا في خطتها للنمو على المدى الطويل بما ينسجم مع أهداف النمو الاقتصادي وتوفير فرص العمل ضمن أهداف «رؤية عُمان ٢٠٤٠». وأشار إلى أن التحوّل الرقمي الذي تنتهجه «أوكيو» في عملياتها حول العالم يعد في إطار خريطة طريق قائمة على «تخطيط واحد لموارد المؤسسة» من الركائز الأساسية لخطة النمو التي تسير عليها الشركة، مشيرًا إلى أن ارتفاع الطلب العالمي على الطاقة يستدعي حاجة الشركة إلى التمتع برؤية شاملة لعملياتها وتجارب الموظفين العاملين لديها. وأوضح أن التحول الرقمي مع «إس إيه بي» أتاح المجال لاكتساب القدرة على الرؤية الفورية اللازمة لتنمية الأسواق في جميع قطاعات صناعة النفط والارتقاء بالمواهب ودفع عجلات الابتكار، مبينًا أن استراتيجية إدارة التغيير في «أوكيو» وخبرة «إس إيه بي» تضمن سرعة الوصول إلى أهداف الشركة واستخلاص القيمة المنشودة وفق خريطة الطريق الرقمية الخاصة بالشركة.

خدمات صحفية

البنك الأهلي يعزز محفظة خدماته المصرفية بتدشين حساب «النخبة»

تجسيدًا لحرصه تقديم خدمات متنوعة ومبتكرة لزبائنه وتلبية لاحتياجاتهم المتطورة، احتفل البنك الأهلي بتدشين حساب «النخبة» للخدمات المصرفية، وهو العنوان الجديد للخدمات المصرفية المتميزة، حيث يوفر الحساب في ثوبه الجديد تجربة مصرفية مطورة ومختلفة تواكب تطلعات الزبائن وتوقعاتهم، جرى بث الحفل الذي أقيم يوم الاثنين ١٤ يونيو مباشرة عبر الصفحات الرسمية للبنك على منصات التواصل الاجتماعي.

وقالت سهيلة البوسعيدية، رئيسة الخدمات المصرفية المتميزة بالبنك الأهلي: «نحن ندرك في البنك الأهلي أن الزبائن من فئة أصحاب الحسابات المميزة يحتاجون إلى حلول خاصة لإدارة حسابتهم. وفي هذا الإطار فإننا نعمل كوننا شركاء لزبائننا من خلال تقديم عروض مميزة ومبتكرة ترتقي إلى مستوى توقعاتهم. وندرك أيضا حاجة الزبائن المتزايدة إلى حلول ذكية تواكب أنماط حياتهم المتطورة في الوقت الحالي، لهذا نعمل وبصورة مستمرة على تبني أحدث التقنيات والاستراتيجيات التي تساعد في تلبية هذه المتطلبات. وهذا بدوره يساعدنا على فهم ملاحظات زبائننا باستمرار والعمل على توفير الحلول المناسبة لهم، مما يعزز مكانتنا كأحد البنوك الأكثر تفضيلا في السلطنة».

وقال منير البلوشي، مساعد المدير العام ورئيس إدارة الفروع بالبنك الأهلي: «يسعدنا تقديم حساب النخبة لزبائن الخدمات المصرفية المتميزة، الذي يساعدهم للاستمتاع بالعديد من العروض والمزايا الحصرية. وهذا يعكس التزامنا بفهم الاحتياجات الفردية لزبائننا وتعزيز مستوى المنتجات والخدمات التي نقدمها لهم. بدورنا، ندعو زبائننا من فئة الخدمات المصرفية المتميزة للاستفادة من مجموعة الامتيازات المالية وغير المالية التي تناسب احتياجاتهم المصرفية وتعزز قيمة ثرواتهم».

وعند فتح حساب النخبة، سيتمكن الزبائن من إجراء معاملاتهم المصرفية في مراكز خدمة مخصصة، والاستفادة من خدمة الرسائل النصية القصيرة مجانا، والخدمات المصرفية عبر الهاتف المحمول والإنترنت، إضافة إلى الحصول على دعم مركز الاتصال على مدار الساعة، إلى جانب ضمان وجود مدير علاقات متخصص ومتاح في كل الأوقات لتقديم أعلى مستوى من الخدمات التي تلبي الاحتياجات المصرفية لهذه الفئة.

وتشمل المزايا الأخرى المختارة لفئة «النخبة»، الحصول على بطاقة ائتمان وبطاقة الخصم المباشر مجانا ومدى الحياة. ناهيك عن أن حاملي البطاقات الائتمانية سيتمكنون من الدخول المجاني ١٢ مرة لأكثر من ٧٥٠ من صالات المطارات حول العالم، والحصول على خدمة «كونسيرج» شخصية، وتأمين سفر مجاني، وحماية المشتريات والضمان الممتد. كما سيحظى أصحاب فئة «النخبة» بفرصة الاستمتاع على خصومات وعروض لا تفوت مع متاجر متميزة ومختارة، و تعريفات مخفضة خاصة على الرسوم المصرفية، وأسعار خاصة على الودائع والقروض. إضافة إلى التأهل للدخول في سحوبات خاصة ضمن برنامج جوائز الوفرة للبنك الأهلي.

بنك ظفار يجري السحب الأول لبرنامج «ضاعف راتبك»

أجرى بنك ظفار مؤخرًا السحب الأول لبرنامج «ضاعف راتبك»، للزبائن الذين حولوا رواتبهم إلى بنك ظفار ابتداءً من ١ مارس ٢٠٢١، وقد حظي ٢٠ فائزًا بفرصة مضاعفة رواتبهم إلى ٢٠٠٠ ريال.

وحول السحب قال الدكتور طارق طه، رئيس مجموعة التجزئة المصرفية ببنك ظفار: «نحن سعداء بإجراء السحب الأول لبرنامج «ضاعف راتبك»، الذي دشن في وقت سابق هذا العام، والذي نهدف من خلاله إلى إتاحة الفرصة للزبائن الذين يحولون رواتبهم إلى بنك ظفار لمضاعفته ليصل إلى ٢٠٠٠ ريال، وانتهز هذه الفرصة لأهنئ الفائزين في السحب الأول ونتطلع إلى رؤية المزيد من الفائزين ضمن هذا البرنامج».

وسيجري بنك ظفار سحبًا شهريًا لـ٢٠ فائزًا ممن حولوا رواتبهم والذين سيحصلون على فرصة مضاعفة رواتبهم إلى ٢٠٠٠ ريال، على سبيل المثال إذا كان راتب الزبون يبلغ ٥٠٠ ريال فسيحصل على فرصة الفوز بمبلغ ٥٠٠ ريال ليتضاعف راتبه، وإذا كان ١،٠٠٠ ريال فسيحصل على فرصة الفوز بمبلغ ١،٠٠٠ ريال، وفرصة الدخول في السحب متاحة لجميع الزبائن من العمانيين والوافدين الذين يعملون في القطاع الحكومي أو القطاع الخاص ممن حولوا رواتبهم إلى بنك ظفار، ابتداءً من مارس ٢٠٢١.

وبالإضافة إلى برنامج «ضاعف راتبك» يقدم بنك ظفار جوائز نقدية تزيد عن ٢،٠٠٠،٠٠٠ ريال عماني ضمن برنامج حساب التوفير ٢٠٢١، وتتضمن الجوائز الشهرية والتي تشمل الجوائز الشهرية للأطفال والجوائز الشهرية للشباب الجوائز الشهرية لزبائن حساب الأمان للمتقاعدين، بالإضافة إلى جوائز المناسبات، والتي تتضمن جوائز يوم المرأة العُمانية وجوائز العيد الوطني للنهضة، أما الجوائز الكبرى فتتضمن الجوائز نصف السنوية الكبرى، وجوائز نهاية العام الكبرى. كما سيشمل البرنامج الجوائز الخاصة بزبائن الريادة للخدمات المصرفية المتميزة، والتي تتضمن الجوائز الشهرية، والجوائز الشهرية لزبائن الريادة برستيج، والجائزة نصف السنوية الكبرى، وجائزة نهاية العام الكبرى.

د. طارق طه

«مياه الواحة»: إنجازاتنا يقف خلفها كادر بشري متميز

حصلت شركة مياه الواحة على شهادة التميز في التصنيع المرموقة مرتين من ABWA، كما نالت كأس جلالة السلطان لأفضل المصانع لمرتين متتاليتين. وتؤمن الشركة بأن الإنجازات يقف خلفها كادر بشري متميز وقصة نجاح ينقلونها من خلال هذا الحوار.

وتعد الشركة واحدة من أبرز العلامات التجارية المفضلة في السلطنة، وتتمتع بخبرة عملية في السوق المحلي والخليجي لما يزيد عن خمسة وعشرين عاما، وهي اليوم تعد أكبر شركة للمياه المعبأة في السلطنة، وتقدم مياه الشرب النقية في مجموعة من العبوات المريحة عبر شبكات البيع بالتجزئة والتسليم إلى المنازل والمحلات التجارية.

أشاد عدد من موظفي شركة مياه الواحة بالجهود الملموسة التي تبذلها الشركة في توفير المناخ المناسب لبيئة العمل، وفي كل ما من شأنه أن يساهم في رقي مستوى الموظفين وتطورهم في السلم الوظيفي سواء من خلال الدورات التدريبية والتأهيلية أو من خلال الحوافز وفرق الارتقاء الوظيفي والتي تأتي بناء على عدة معايير ومن أهمها الجد والاجتهاد والإخلاص في العمل والأداء المتميز والمتطور، مؤكدين أن الثقة التي يحظى الشاب العماني في شركة مياه الواحة هي دليل على تمكن الشباب العماني من أداء مهام ومسؤوليات عليا في القطاع الخاص، وأنه متى ما تكاتفت الجهود في تعزيز القوى العاملة العمانية سيكون المردود مضاعفًا لدى هذه الفئة من الشباب، كما أشادوا بالمساعي الحقيقية للإدارة العليا في الشركة وخطتهم الطموحة في سبيل تأهيل وتدريب العمانيين للوصول إلى أعلى المناصب في الشركة والتي تأتي ضمن الاستراتيجية الشاملة لتطوير رأس المال البشري التي تنتهجها مؤسسة الزبير.

وأكد الموظفون أن دعم القائمين على الشركة مكنهم من التغلب على التحديات والصعوبات التي تواجه العمانيين العاملين في القطاع الخاص وأظهروا مقدرتهم على التأقلم مع تلك التحديات وتحويلها إلى فرص نحو الارتقاء الوظيفي وتحقيق تطلعاتهم المهنية في الشركة.

وحول الجهود التي تبذلها الشركة في مجال تأهيل وتدريب العمانيين قال صالح بن سليمان العامري نائب المدير العام للإدارة والموارد البشرية بشركة مياه الواحة: إن الشركة تسعى إلى تمكين الكوادر العمانية الشابة في جميع الأقسام وذلك من خلال سياستها الرامية إلى الاستثمار في مجال تدريب وتأهيل القوى العاملة الوطنية وتوفير فرص الارتقاء الوظيفي للمُجيدين منهم وفق خطة مدروسة تهدف إلى تحقيق التعمين النوعي وليس الكمي وفي مختلف الوظائف وبما يتناسب مع استراتيجية الشركة.

وقامت الشركة مؤخرًا بتدريب وتأهيل ١١ موظفًا عمانيًا جديدًا في وظيفة مندوب مبيعات وذلك من خلال برنامج شامل يتضمن التدريب على رأس العمل والحصول على خبرات عملية.

ومن جانبه قال علي الهطالي مساعد مدير الإدارة بشركة مياه الواحة: منذ التحاقي بالعمل بوظيفة سائق شاحنة سنة ٢٠٠٠ استطعت بالجد والاجتهاد والمثابرة من التدرج في السلم الوظيفي والتغلب على التحديات التي واجهتني إلى أن وصلت إلى هذا المنصب، موضحًا أنه إلى جانب الفرص التدريبية والوظيفية، فإن الوصول إلى الهدف يتطلب أيضًا الاهتمام بعنصر التعلم الذاتي والتفاني في أداء العمل والحس العالي بالمسؤولية بما يحقق أهداف الشركة وتطلعاتي المهنية على حد سواء.

وقالت سلامة السيابية فنية مختبر بشركة مياه الواحة: إن القطاع الخاص له دور كبير في تأهيل وتوفير العديد من الفرص الوظيفية للشباب العماني وفي مختلف التخصصات، ومنذ التحاقي بشركة مياه الواحة سنة ٢٠٠٨ بوظيفة مفتش عبوات في قسم الإنتاج بالشركة ومن خلال الجهد والمثابرة والإخلاص في العمل ساهم بشكل كبير في التدرج في السلم الوظيفي والآن أعمل في قسم الجودة كما أن التشجيع الذي يقدمه المسؤولون بالشركة ومساندة زملائي لي كان له دور كبير في تطوير مهاراتي العملية.

تطبيق «خدمة» الخيار الأمثل لشحن عداد الكهرباء مسبق الدفع

سعيًا منها إلى مواكبة احتياجات الزبائن وتجويد الخدمات المقدمة لهم، تمضي شركة عُمان للاستثمار والتمويل «خدمة» قدمًا وبلا كلل نحو إثراء تجارب زبائنها ومنحهم راحة البال من خلال توفير جملة من الخدمات المرنة والسهلة التي يمكن إنجازها بضغطة زر، ومنها خدمة شحن عداد الكهرباء مسبق الدفع.

حيث يلاحظ بصفة عامة ازدياد الطلب على مثل هذه العدادات من قبل المستهلكين، الأمر الذي أدى إلى توفير حلول رقمية للشحن أكثر سهولة لهم ومن نفس أماكن تواجدهم دون تكبد عناء الذهاب لأي مكان آخر.

وفي هذا السياق، قال محمد الغابشي، المدير الإقليمي لفروع خدمة بمسقط: تسعى خدمة دومًا إلى مواكبة احتياجات الزبائن وتقديم خدمات متكاملة وسهلة تتناسب مع متطلبات الجمهور كشحن رصيد عداد الكهرباء وغيرها الكثير، حيث يمكن الاستفادة من هذه الحلول من أي مكان وزمان من خلال تطبيق خدمة والموقع الإلكتروني للشركة، الأمر الذي يسهم في توفير الوقت والجهد وتقليل التواجد في الخارج حفاظا على السلامة العامة خصوصا في ظل الظروف التي تشهدها السلطنة خلال الوقت الحالي.

وأضاف: إن هذه الخدمة متوفرة لشحن عدادات الكهرباء مسبقة الدفع التابعة لكافة شركات الكهرباء بجميع محافظات ومناطق السلطنة، وما على المستهلك إلا تحميل التطبيق واتباع بعض الخطوات البسيطة والتي تأخذ أقل من دقيقة لحين الحصول على الكود الخاص بالشحن، علمًا بأن خدمة شحن العدادات متوفرة كذلك في كافة فروع خدمة وأجهزة الدفع الآلية التابعة للشركة، مما يزيد من الخيارات المتاحة للمستهلكين الراغبين في الاستفادة من هذه الخدمة.

الجدير بالذكر أن شركة عُمان للاستثمارات والتمويل «خدمة» هي الشركة الرائدة في السلطنة في مجال الفوترة والتحصيل منذ أربعة عقود، وتشمل خدماتها دفع فواتير الكهرباء والماء والهاتف والإنترنت وأيضا دفع اشتراكات الهيئة العامة للتأمينات الاجتماعية وشحن رصيد الكهرباء والهاتف مسبق الدفع، وأيضًا إدخال قراءات عدادات الكهرباء، بالإضافة إلى تقديم خدمة الزبائن في هذه المجالات والرد على الاستفسارات الخاصة بهذه الخدمات، من خلال فروعها التي تغطي مختلف محافظات وولايات السلطنة.

وكذلك منافذها الإلكترونية التي تتيح سهولة تسديد المشتركين لفواتير الكهرباء والمياه والاتصالات الخاصة بهم.

مجلس الشؤون الادارية للقضاء
المحكمة الابتدائية بمسقط
أمانة سر المحكمة

إعــلان قضائي

تعلن أمانة سر المحكمة أن/ شركة الوشق الفضي ش.م.م أقامت الدعوى التجارية رقم: ٢٠٢١/١٣١٠/٤٠م ضد/ شركة الألوان الثلاثة ش.م.م للمطالبة بإلزام المدعى عليها بأن تؤدي للمدعية مبلغا قدره -/٤٤٦٣ ر.ع (أربعة آلاف واربعمائة وثلاثة وستون ريالا عمانيا) والمصاريف.
ونظرا لتعذر إعلان المدعى عليها بالطرق العادية، يعتبر هذا النشر اعلانا لها بموعد نظر الدعوى في يوم الخميس الموافق ٢٠٢١/٦/١٧م الساعة التاسعة بمقر المحكمة (بالخوير - مجمع المحاكم) عملا بالمادة (١١) من قانون الإجراءات المدنية والتجارية الصادر بالمرسوم السلطاني رقم ٢٠٠٢/٢٩م وتعديلاته .
أمانة سر المحكمة

مجلس الشؤون الادارية للقضاء
المحكمة العليا
أمــانة سـر المحكمة

إعــلان قضائي

تعلن امانة سر المحكمة أن الطاعن / علي بن سليم بن علي الحبسي قد أقام الطعن التجاري رقم ٢٠٢٠/٣٥٣م ضد المطعون ضدهم/ بلاكر شناسورج، جيتا سافيتري، شركة السراج المثالي ش.م.ع.ع طالبا فيه نقض الحكم المطعون فيه وإحالته إلى الحكمة التي أصدرت الحكم لنظره بهيئة مغايرة والزام المطعون ضدهم بالمصاريف والرسوم عن درجات التقاضي وبأتعاب المحاماة.
ونظرا لتعذر اعلان المطعون ضدهم بالطرق العادية لعدم وجود موطن معروف لهم، فقد تقرر اعلانهم بطريق النشر طبقا للمادة (١١) من قانون الاجراءات المدنية والتجارية الصادر بالمرسوم السلطاني (٢٠٠٢/٢٩م) وهذا النشر يعتبر اعلانا للمطعون ضدهم للرد على صحيفة الطعن خلال خمسة عشر يوما وتسليمه إلى مقر المحكمة الكائن بالغبرة الشمالية مقابل جامع السلطان قابوس الأكبر وينتج الاعلان أثره من تاريخ النشر .
أمانة سر المحكمة

مجلس الشؤون الادارية للقضاء
المحكمة الابتدائية بمسقط
أمانة سر المحكمة

إعلان طلب تنفيذ

تعلن أمانة سر المحكمة أن/ بنك مسقط ويمثله مكتب ماجد الراشدي وشريكه للمحاماة والاستشارات القانونية، تقدم بطلب التنفيذ التجاري رقم: (٢٠٢٠/٩١٠٣/١٧٢٩م) لتنفيذ الحكم الصادر في الدعوى التجارية رقم: ٢٠١٢/١٥٠م لإلزام المنفذ ضده/ يونس بن موسى بن مراد البلوشي بسداد مبلغ قدره ١٦١٣ ر.ع ألف وستمائة وثلاثة عشر ريالا والفوائد بواقع ٨٪ اعتبارا من تاريخ رفع الدعوى حتى تمام السداد والزامه بالمصاريف و١٠٠ ريال عماني اتعاب المحاماة.
ونظرا لتعذر اعلان المنفذ ضده بالطرق العادية، يعتبر هذا النشر اعلانا له متضمنا تكليفه بالوفاء بما هو مطلوب منه خلال سبعة أيام من تاريخ هذا النشر، عملا بالمادة (١١) من قانون الاجراءات المدنية والتجارية الصادر بالمرسوم السلطاني رقم ٢٠٠٢/٢٩م وتعديلاته .
أمانة سر المحكمة

مجلس الشؤون الادارية للقضاء
المحكمة العليا
أمــانة سـر المحكمة

إعــلان قضائي

تعلن امانة سر المحكمة أن الطاعن/ محمد بن علي بن صديق الزدجالي قد اقام الطعن المدني رقم ٢٠٢٠/٨١٠٢/١٤٩م ضد المطعون ضده/ خالد بن محمد بن عبدالله الفارسي ، طالب فيه نقض حكم الاستئناف الصادر ضده من محكمة الاستئناف بالسيب.
ونظرا لتعذر اعلان المطعون ضده بالطرق العادية لعدم وجود موطن معروف له، فقد تقرر اعلانه بطريق النشر طبقا للمادة (١١) من قانون الاجراءات المدنية والتجارية الصادر بالمرسوم السلطاني (٢٠٠٢/٢٩م) وهذا النشر يعتبر اعلانا للمطعون ضده للرد على صحيفة الطعن خلال خمسة عشر يوما وتسليمه إلى مقر المحكمة الكائن بالغبرة الشمالية مقابل جامع السلطان قابوس الأكبر وينتج الاعلان أثره من تاريخ النشر.
أمانة سر المحكمة

مجلس الشؤون الادارية للقضاء
المحكمة الابتدائية بالسيب
أمانة سر المحكمة

إعلان حكم

تعلن أمانة سر المحكمة انه صدر حكم بتاريخ ٢٠٢١/٤/١٩م في الدعوى التجارية رقم ٢٠٢٠/٢٣٠١/٤٦٩م مقامة من/ بنك عمان العربي ش.م.ع.ع قضى بإلزام المحكوم ضدهم/ ١- شركة سما الشرق الاوسط للاستثمار ش.م.م ٢- عبدالمجيد بن مبارك بن عبدالله السناني ٣- خالد بن مبارك بن عبدالله السناني بسداد مبلغ بالتضامن والانفراد قدره ٢٩٣,٠٨٤/٠٤٢ ر.ع (مائتان وثلاثة وتسعون الفا واربعة وثمانون ريالا عمانيا واثنتان واربعون بيسة) والفائدة بواقع ٨٪ سنويا من تاريخ رفع الدعوى حتى تمام السداد الفعلي وصرحت ببيع قطعة الارض والمعدة المرهونة لصالح المدعي في حال عدم السداد وفق الاجراءات المتبعة قانونا مع الزام المدعى عليهم بالرسوم والزمتهم بالمصاريف و-/٢٠٠ ر.ع (مائتي ريال عماني) مقابل اتعاب المحاماة ورفض ما عدا ذلك من طلبات.
ولما كان المحكوم ضدهم لم يحضروا جلسة النطق بالحكم وتعذر اعلانهم بالطرق العادية، يعتبر هذا النشر اعلانا لهم بالحكم عملا بالمادتين (١١ و٢٠٤) من قانون الاجراءات المدنية والتجارية الصادر بالمرسوم السلطاني رقم ٢٠٠٢/٢٩م وتعديلاته.
أمانة سر المحكمة

مجلس الشؤون الادارية للقضاء
المحكمة الابتدائية بالسيب
أمــانة سـر المحكمة

إعلان قضائي بطلب التنفيذ

بناء على

الحكم رقم	الدائرة	ملف التنفيذ
()	(تنفيذ تجاري)	(٢٠٢١/٩١٠٣/١٧٤٢)

الحق المطالب به : (الزام المدعى عليها نجوم العامرات بأن تؤدي للمدعية مبلغا قدره ٩٣٣ ر.ع تسعمائة وثلاثة وثلاثون ريالا عمانيا والزمتها برسوم الدعوى وقدرها ٦٠ ريالا عمانيا ومصاريف النشر ٥٠ ريالا عمانيا مع اتعاب محاماة ١٠٠ ريال).

اسماء الاطراف	الصفة	الرقم المدني
مؤسسة الانصاري التجارية	طالب التنفيذ	
نجوم العامرات لمالكها مازن بن منير الزدجالي	منفذ ضده	

ونظرا لتعذر إعلان المنفذ ضدها بالطرق العادية يعتبر هذا النشر اعلانا لها متضمنا تكليفها بالوفاء بما هو مطلوب منها اعلاه خلال سبعة أيام من تاريخ هذا النشر، عملا بالمادتين (١١) و(٣٥٦) من قانون الإجراءات المدنية والتجارية .
أمانة سر المحكمة

مجلس الشؤون الادارية للقضاء
المحكمة الابتدائية بالسيب
أمانة سر المحكمة

إعلان قضائي بطلب التنفيذ

بناء على

الحكم رقم	الدائرة	ملف التنفيذ
(٢٠١٩/٧١٠٥/٢٩٢)	(تنفيذ إيجارات)	(٢٠٢١/٩١٠٥/١٠٢٢)

الحق المطالب به : (حكمت المحكمة بقبول الاستئناف شكلا وفي الموضوع بالغاء الحكم المستأنف والقضاء مجددا بإلزام المستأنف ضده بإخلاء العين المؤجرة بوصفها المذكور وتسليمها للمستأنف خالية من الأشخاص والشواغل وبإلزام المستأنف ضده بدفع أجرة شهرية للمستأنف قدرها ٢٠٠ ر.ع مائتا ريال عماني اعتبارا من شهر يناير ٢٠١٩م حتى تاريخ الاخلاء الفعلي وبإلزامه بقيمة استهلاك الكهرباء والماء).

اسماء الاطراف	الصفة	الرقم المدني
صالح بن سليم بن خلفان الصبيحي	طالب التنفيذ	-
عبدالله بن سهيل بن جمعه المخيني	منفذ ضده	٩٢٠٨٠٠١

ونظرا لتعذر إعلان المنفذ ضده بالطرق العادية يعتبر هذا النشر اعلانا له متضمنا تكليفه بالوفاء بما هو مطلوب منه اعلاه خلال سبعة أيام من تاريخ هذا النشر، عملا بالمادتين (١١) و(٣٥٦) من قانون الإجراءات المدنية والتجارية .
أمانة سر المحكمة

مجلس الشؤون الادارية للقضاء
المحكمة الابتدائية بالسيب
أمانة سر المحكمة

إعلان قضائي بطلب التنفيذ

بناء على

الحكم رقم	الدائرة	ملف التنفيذ
(٢٠١٩/٧١٠٥/٢٩٧)	(تنفيذات أخرى)	(٢٠٢١/٩١٠٦/١١٤١)

الحق المطالب به : (الزام المنفذ ضده بقيمة الشيكين بمبلغ قدره ٣٥٠٠٠ ر.ع (خمسة وثلاثون الف ريال عماني والزمته بالمصاريف).

اسماء الاطراف	الصفة	الرقم المدني
كمال نواف الحجار	طالب التنفيذ	٦٢٧٥٠٧٥٨
يوسف بشاطي بارامبل	منفذ ضده	٦٠٦٣٦٩٣٦

ونظرا لتعذر إعلان المنفذ ضده بالطرق العادية يعتبر هذا النشر اعلانا له متضمنا تكليفه بالوفاء بما هو مطلوب منه اعلاه خلال سبعة أيام من تاريخ هذا النشر، عملا بالمادتين (١١) و(٣٥٦) من قانون الإجراءات المدنية والتجارية .
أمانة سر المحكمة

مجلس الشؤون الادارية للقضاء
المحكمة الابتدائية بالسيب
أمــانة سـر المحكمة

إعلان حكم

تعلن أمانة سر المحكمة انه صدر حكم بتاريخ ٢٠٢١/٤/٢٠م في الدعوى التجارية رقم ٢٠٢١/١٣٠٩/٣٥٤ مقامة من/ شركة اميكس الشرق الاوسط ش.م.م قضى بإلزام المحكوم ضده/ ابو بكر بن سالم بن حمدان البلوشي بسداد مبلغ قدره ١,٧٠٢/٩٩٧ ر.ع (الف وسبعمائة وريالان عمانيان وتسعمائة وسبع وتسعون بيسة) مع الزام المدعى عليه بالمصاريف ومبلغ -/٥٠ ر.ع (خمسين ريالا عمانيا عن اتعاب المحاماة).
ولما كان المحكوم ضده لم يحضر جلسة النطق بالحكم وتعذر اعلانه لعدم وجود محل اقامة معروف له، يعتبر هذا النشر اعلانا له بالحكم عملا بالمادتين (١١ و٢٠٤) من قانون الاجراءات المدنية والتجارية الصادر بالمرسوم السلطاني رقم ٢٠٠٢/٢٩م.
أمانة سر المحكمة

مجلس الشؤون الادارية للقضاء
المحكمة الابتدائية بالسيب
أمــانة سـر المحكمة

إعلان حكم

تعلن أمانة سر المحكمة انه صدر حكم بتاريخ ٢٠٢١/٤/٢٠م في الدعوى التجارية رقم ٢٠٢٠/١٣٠٩/١٨٥٤ مقامة من/ شركة اميكس الشرق الاوسط ش.م.م قضى بإلزام المحكوم ضده/ عبدالمجيد بن سرور بن مرهون المعولي بسداد مبلغ قدره ٥,٢٢٠/٤١١ ر.ع (خمسة آلاف ومائتان وعشرون ريالا عمانيا واربعمائة واحدى عشرة بيسة) مع الزام المدعى عليه بالمصاريف ومبلغ -/٥٠ ر.ع (خمسين ريالا عمانيا عن اتعاب المحاماة).
ولما كان المحكوم ضده لم يحضر جلسة النطق بالحكم وتعذر اعلانه لعدم وجود محل اقامة معروف له ، يعتبر هذا النشر اعلانا له بالحكم عملا بالمادتين (١١ و٢٠٤) من قانون الاجراءات المدنية والتجارية الصادر بالمرسوم السلطاني رقم ٢٠٠٢/٢٩م.
أمانة سر المحكمة

مجلس الشؤون الادارية للقضاء
المحكمة الابتدائية بالعامرات
أمانة سر المحكمة

إعلان حكم قضائي

تعلن أمانة سر المحكمة انه بتاريخ ٢٠٢١/٥/٤م صدر الحكم في الدعوى التجارية رقم: ٢٠٢٠/١٣٠٩/٤٢٤ المقامة من المدعية/ شركة اميكس الشرق الاوسط ش.م.م ضد المدعى عليه/ سيف بن سعيد بن عامر الحبسي قضى بالآتي : (حكمت المحكمة بإلزام المدعى عليه بأن يؤدي للمدعية مبلغا قدره (٩٨٣٧/١١ دولار امريكي) تسعة آلاف وثمانمائة وسبعة وثلاثون دولارا امريكيا وأحد عشر سنتا أو ما يعادله بالريال العماني وقت السداد والمصاريف ومبلغ (١٥٠ ر.ع) مائة وخمسين ريالا عمانيا مقابل اتعاب المحاماة).
ولما كان المدعى عليه لم يحضر جلسات نظر الدعوى ولا النطق بالحكم وقد أعلن بالنشر في مرحلة تداول الدعوى وتعذر اعلانه بالحكم بالطرق العادية ، عليه فإن هذا يعتبر إعلانا له بالحكم عملا بالمادتين (١١، ٢٠٤) من قانون الاجراءات المدنية والتجارية الصادر بالمرسوم السلطاني رقم ٢٠٠٢/٢٩ وتعديلاته.
أمانة سر المحكمة

مجلس الشؤون الادارية للقضاء
المحكمة الابتدائية بالعامرات
أمانة سر المحكمة

إعلان حكم قضائي

تعلن أمانة سر المحكمة انه بتاريخ ٢٠٢١/٤/٢٧م صدر الحكم في الدعوى التجارية رقم: ٢٠٢٠/١٣٠٩/٣٦٤ المقامة من المدعية/ شركة اميكس الشرق الاوسط ش.م.م ضد المدعى عليه/ شيتان فيشنوجولي - هندي الجنسية قضى بالآتي: (حكمت المحكمة بإلزام المدعى عليه بأن يؤدي للمدعية مبلغا قدره (٢٩٩٠/٤٢٧ ر.ع) الفان وتسعمائة وتسعون ريالا واربعمائة وسبع وعشرون بيسة والمصاريف ومبلغ (١٧٥ ر.ع) مقابل اتعاب المحاماة).
ولما كان المدعى عليه لم يحضر جلسات نظر الدعوى ولا النطق بالحكم وقد أعلن بالنشر في مرحلة تداول الدعوى وتعذر اعلانه بالحكم بالطرق العادية عليه فإن هذا يعتبر إعلانا له بالحكم عملا بالمادتين (١١، ٢٠٤) من قانون الاجراءات المدنية والتجارية الصادر بالرسوم السلطاني رقم ٢٠٠٢/٢٩ وتعديلاته.
أمانة سر المحكمة

مجلس الشؤون الادارية للقضاء
المحكمة الابتدائية بالسيب
أمانة سر المحكمة

إعلان قضائي بطلب التنفيذ

بناء على

الحكم رقم:	الدائرة	ملف التنفيذ :
(٢٠٢٠/١٣٠١/٥١٠)	(تنفيذ تجاري)	(٢٠٢٠/٩١٠٣/٣٨٩٦)

الحق المطالب به (قررت المحكمة حكما قطعيا إلزام المدعى عليها بأداء مبلغ ٨,٥٠٥ ر.ع ثمانية آلاف وخمسمائة وخمسة ريالات وفائدة قدرها ٤,٩٩٪ من تاريخ ٢٠٢٠/١/٢٣ حتى السداد التام والتصريح ببيع المركبة المرهونة لصالح المدعي في حالة الفشل في السداد وأتعاب محاماة ١٠٠ ر.ع والمصاريف)

أسماء الاطراف	الصفة	الرقم المدني
بنك مسقط ش.م.ع.ع	طالب التنفيذ	
نورة بنت سعود بن علي البحرية	منفذ ضدها	

ونظرا لتعذر اعلان المنفذ ضدها بالطرق العادية ، عليه يعتبر هذا النشر إعلانا لها متضمنا تكليفها بالوفاء بما هو مطلوب منها أعلاه خلال سبعة أيام من تاريخ هذا النشر عملا بنص المادتين (١١) و(٣٥٦) من قانون الاجراءات المدنية والتجارية.
أمانة سر المحكمة

مجلس الشؤون الادارية للقضاء
المحكمة الابتدائية بمسقط
أمانة سر المحكمة

إعلان طلب تنفيذ

تعلن أمانة سر المحكمة ان طالب التنفيذ/ نبيل بن عبدالله بن عامر الهادي تقدم بطلب التنفيذ التجاري رقم: ٢٠٢١/٩١٠٣/٨٧٨ ضد المنفذ ضدها/ إدريس بن سالم بن حبيب الهادي للتجارة يمثلها إدريس بن سالم بن حبيب الهادي وذلك بإلزامها بالآتي:
١- إلزام المنفذ ضدها بفسخ عقد المقاولة الموقع بينهما.
٢- إلزام المنفذ ضدها بأن تؤدي لطالب التنفيذ مبلغ (٣٨٠٠٠ ر.ع) ثمانية وثلاثين ألف ريال عماني.
٣- إلزام المنفذ ضدها بإعادة الحال الى ما كان عليه قبل التعاقد.
٤- إلزام المنفذ ضدها بأن تؤدي لطالب التنفيذ تعويضا قدره (١٠٠٠٠ ر.ع) عشرة آلاف ريال عماني.
٥- إلزام المنفذ ضدها بالمصاريف القضائية ومبلغ ١٠٠ ر.ع مقابل اتعاب المحاماة.
ونظرا لتعذر إعلان المنفذ ضدها بالطرق العادية، تقرر توجيه هذا الاعلان إليه بطريق النشر متضمنا تكليفها بالوفاء بما هو مطلوب منها خلال سبعة أيام من تاريخ هذا النشر، عملا بالمادة (١١) من المرسوم السلطاني رقم ٢٠٠٢/٢٩م بإصدار قانون الاجراءات المدنية والتجارية.
أمانة سر المحكمة

مجلس الشؤون الادارية للقضاء
المحكمة الابتدائية بالسيب
أمانة سر المحكمة

إعلان قضائي

تعلن أمانة سر محكمة السيب الابتدائية ان/ ساج الشرق الاوسط للتجارة ش.م.م قد أقامت الدعوى التجارية رقم: ٢٠٢١/١٣٠٤/١٠٦٥ ضد المدعى عليها/ حمد بطي علي الدرعي للتجارة للمطالبة بالآتي:
- أولا: إلزام المدعى عليها بسداد مبلغ المطالبة قدره (٩٠٠ ر.ع) تسعمائة ريال عماني.
- ثانيا: إلزام المدعى عليها بالمصاريف واتعاب المحاماة ٥٠٠ ر.ع.
ونظرا لتعذر إعلان المدعى عليها بالطرق العادية فهذا النشر يعتبر إعلانا لها بموعد نظر الدعوى المحدد لنظرها جلسة يوم الاربعاء الموافق ٢٠٢١/٦/٢٣ الساعة التاسعة صباحا بمقر المحكمة الابتدائية بالسيب (السيب - شارع مزون - بجانب محطة نفط عمان) عملا بالمادة (١١) من قانون الاجراءات المدنية والتجارية الصادر بالمرسوم السلطاني رقم ٢٠٠٢/٢٩م وتعديلاته.
أمانة سر المحكمة

مجلس الشؤون الادارية للقضاء
المحكمة الابتدائية بالعامرات
أمانة سر المحكمة

إعلان حكم قضائي

تعلن أمانة سر المحكمة انه بتاريخ ٢٠٢١/٥/٤م صدر الحكم في الدعوى التجارية رقم: ٢٠٢٠/١٣٠٩/٤٦٨ المقامة من المدعية/ شركة اميكس الشرق الاوسط ش.م.م ضد المدعى عليه/ محمد بن سعيد بن عبدالله البرواني قضى بالآتي :(حكمت المحكمة بإلزام المدعى عليه بأن يؤدي للمدعية عن البطاقة الأولى مبلغا مقداره (٥٨٠١/٥٨٩ ر.ع) خمسة آلاف وثمانمائة وريال وحد وخمسمائة وتسع وثمانون بيسة ، وعن البطاقة الثانية ١٦٤٢/٩٨ دولار امريكي (ألفا وستمائة واثنين واربعين دولارا أمريكيا وثمانية وتسعين سنتا أو ما يعادله بالريال العماني وقت السداد والمصاريف ومبلغ (١٥٠ ر.ع) مائة وخمسين ريالا عمانيا مقابل اتعاب المحاماة).
ولما كان المدعى عليه لم يحضر جلسات نظر الدعوى ولا النطق بالحكم وقد أعلن بالنشر في مرحلة تداول الدعوى وتعذر اعلانه بالحكم بالطرق العادية عليه فإن هذا يعتبر إعلانا له بالحكم عملا بالمادتين (١١، ٢٠٤) من قانون الاجراءات المدنية والتجارية الصادر بالرسوم السلطاني رقم ٢٠٠٢/٢٩ وتعديلاته.
أمانة سر المحكمة

مجلس الشؤون الادارية للقضاء
المحكمة الابتدائية بالسيب
أمانة سر المحكمة

إعلان قضائي بطلب التنفيذ

بناء على

الحكم رقم:	الدائرة	ملف التنفيذ :
(٢٠٢٠/١٣٠١/٧٧١)	(تنفيذ تجاري)	(٢٠٢٠/٩١٠٣/٣٨٩٧)

الحق المطالب به (قررت المحكمة حكما قطعيا إلزام المدعى عليه بأداء مبلغ قدره ٥٤,٥٦٤,٧٧٤ ر.ع وفائدة قدرها ٣٪ من تاريخ ٢٠٢٠/٦/١ حتى السداد التام والتصريح ببيع قطعة الارض المرهونة لصالح المدعي في حالة الفشل في السداد واتعاب محاماة ١٠٠ ر.ع وإلزامه بالمصاريف)

أسماء الاطراف	الصفة	الرقم المدني
بنك مسقط ش.م.ع.ع	طالب التنفيذ	
محفوظ بن حمود بن سعيد الغماري	منفذ ضده	

ونظرا لتعذر اعلان المنفذ ضده بالطرق العادية ، عليه يعتبر هذا النشر إعلانا له متضمنا تكليفه بالوفاء بما هو مطلوب منه أعلاه خلال سبعة أيام من تاريخ هذا النشر عملا بنص المادتين (١١) و(٣٥٦) من قانون الاجراءات المدنية والتجارية.
أمانة سر المحكمة

مجلس الشؤون الادارية للقضاء
المحكمة الابتدائية بالسويق
أمانة سر المحكمة

إعلان قضائي بطلب التنفيذ

بناء على

الحكم رقم: ()	الدائرة	ملف التنفيذ :
	(تنفيذ تجاري)	(٢٠٢١/٩١٠٣/٩٧)

الحق المطالب به (إلزام المدعى عليه بأن يؤدي للمدعي مبلغا قدره ٧,٥٤٨,٢١٥ ر.ع سبعة آلاف وخمسمائة وثمانية واربعون ريالا عمانيا ومائتان وخمس عشرة بيسة وإلزامه بالرسوم والمصاريف واتعاب محاماة ٥٠ ريالا عمانيا وفي الاستئناف بتعديل الحكم المستأنف فيما قضى به من متبقي القرض وذلك بإلزام المستأنف ضده بأن يؤدي للبنك فرق مبلغ المطالبة وقدره ١,٩٧٩,٦٩٠ ر.ع ألف وتسعمائة وتسعة وسبعون ريالا عمانيا وستمائة وتسعون بيسة وفائدة ٥,٢٥٪ عن كامل المبلغ من تاريخ رفع الدعوى حتى تمام السداد)

أسماء الاطراف	الصفة	الرقم المدني
البنك الوطني العماني	طالب التنفيذ	
محمد بن سالم عبدالله الصالحي	منفذ ضده	٢٢٩٣٨٨٤٥

ونظرا لتعذر اعلان المنفذ ضده بالطرق العادية . عليه يعتبر هذا النشر إعلانا له متضمنا تكليفه بالوفاء بما هو مطلوب منه أعلاه خلال سبعة أيام من تاريخ هذا النشر عملا بنص المادتين (١١) و(٣٥٦) من قانون الاجراءات المدنية والتجارية.
أمانة سر المحكمة

مجلس الشؤون الادارية للقضاء
المحكمة الابتدائية بصلالة
أمانة سر المحكمة

إعلان قضائي بطلب التنفيذ

بناء على

الحكم رقم: (٢٠١٨/٤٦)	الدائرة	ملف التنفيذ رقم:
	(تنفيذ تجاري)	(٢٠٢٠/٩١٠٣/١٣١٢)

حكمت المحكمة بإلزام المدعى عليه بأن يؤدي للمدعية (مجموعة الزبير للسيارات) مبلغا قدره ١٠٧٣,٣٣٠ ر.ع (ألف وثلاثة وسبعون ريالا وثلاثمائة وثلاثون بيسة) وإلزامه بالمصروفات ٥٠ ر.ع أتعاب محاماة.

أسماء الاطراف	الصفة	الرقم المدني
مجموعة الزبير للسيارات	طالبة التنفيذ	١٧٣٤٩٢٠
محسن مسلم طفل المسهلي	منفذ ضده	١٠٠٤٠٩٨١

ونظرا لتعذر اعلان المنفذ ضده بالطرق العادية يعتبر هذا النشر إعلانا له متضمنا تكليفه بالوفاء بما هو مطلوب منه خلال سبعة أيام من تاريخ هذا النشر عملا بنص المادة (١١) من قانون الاجراءات المدنية والتجارية الصادر بالمرسوم السلطاني رقم: ٢٠٠٢/٢٩ وتعديلاته.
أمانة سر المحكمة

مجلس الشؤون الادارية للقضاء
المحكمة الابتدائية بمسقط
أمانة سر المحكمة

إعلان حكم

تعلن أمانة سر المحكمة انه صدر حكم بتاريخ ٢٠٢١/٤/١٨م في الدعوى التجارية رقم: ٢٠٢٠/١٣٠١/٩١٨ مقامة من/ بنك مسقط ش.م.ع.ع قضى بإلزام المحكوم ضده/ عمرو بن سيف بن عامر الحارثي بسداد مبلغ قدره ٢٠,٣٨٩/١٢٨ ر.ع (عشرون ألفا وثلاثمائة وتسعة وثمانون ريالا عمانيا ومائة وثمان وعشرون بيسة) مع العائد السنوي بواقع ٥,٥٪ من تاريخ رفع الدعوى حتى تمام السداد والزمته بالمصاريف و١٠٠ ر.ع (مائة ريال عماني) مقابل اتعاب المحاماة.
ولما كان المحكوم ضده لم يحضر جلسة النطق بالحكم وتعذر إعلانه بالطرق العادية يعتبر هذا النشر اعلانا له بالحكم عملا بالمادتين (١١، ٢٠٤) من قانون الاجراءات المدنية والتجارية الصادر بالرسوم السلطاني رقم ٢٠٠٢/٢٩ وتعديلاته.
أمانة سر المحكمة

الآراء المنشورة في صفحات «الرأي» تعبر عن وجهة نظر كتابها ولا تعبر بالضرورة عن رأي الجريدة
للمشاركة: araa@omandaily.om

رأي عُمان

اليمن.. بين الأمل والرجاء

يعيش اليمن هذه الأيام مرحلة فاصلة بين الأمل والرجاء، الأمل في عيش حياة طبيعية كما تعيش الشعوب المحبة للحياة وبناء المستقبل بعيدا عن نار الحرب وسعيرها الذي يلتهب منذ ٧ سنوات أكلت أخضر البلاد ويابسها، والرجاء في أن تحقق الجهود الدبلوماسية التي تقودها السلطنة والمدعومة إقليميا ودوليا نجاحا يعزز جذوة الأمل ولا يخيب نظرة الرجاء.

وبين ذلك الأمل وهذا الرجاء، تشهد السلطنة حراكا دبلوماسيا كبيرا في طريق تحقيق إنجاز طال انتظاره للأشقاء في اليمن يعيد لهم وطنهم الذي فتته الحرب وحولته إلى أكبر ساحة مجاعة في العالم، وساهمت في ضرب النسيج الاجتماعي في دولة تعد أحد أعرق الدول في العالم وتحمل الآثار فيها أدلة المستوى الحضاري الذي وصل إليه إنسان اليمن عبر التاريخ.

ويعول اليمنيون كما تعول دول الإقليم والعالم على دور السلطنة في إنهاء الحرب وفتح حوار وطني يمني لا يستثني أي طرف من الأطراف، كما يفتح الباب لدخول المساعدات الغذائية والطبية علّها تخفف بعض المعاناة وتكشف حجم المأساة التي عاشها هذا البلد العريق. وتمتلك السلطنة علاقات كبيرة مع كل الأطراف الفاعلة في الحرب والحاضرة حضورا مباشرا أو غير مباشر، ويثق فيها الجميع ثقة كبيرة كرستها السنوات وعززتها المواقف.

وتكشف الرسائل الخطية والشفوية المتبادلة بين حضرة صاحب الجلالة السلطان هيثم بن طارق المعظم وأخيه جلالة الملك سلمان بن عبدالعزيز، حفظهما الله، على السعي الجاد من أجل وقف الحرب وإنهاء معاناة اليمنيين وأن كل من السلطنة والمملكة يبذلان جهدا كبيرا من أجل ذلك وبدعم أممي من منظمة الأمم المتحدة وكذلك من دول العالم المؤثرة في مشهد المنطقة.

وما يدفع نحو نجاح الجهود العمانية والرغبة الإقليمية والدولية أن القضية اليمنية تلقى هذه الأيام زخما دبلوماسيا غير معهود في السنوات الماضية يدفع في مجمله نحو إنهاء الحرب والتشابكات المتعلقة بها، وكل هذا يحدث أيضا في وقت تشهد فيه منطقة الشرق الأوسط تشكل تحالفات جديدة وبروز مراكز قوى سياسية وعسكرية مدعومة بحضور اقتصادي قوي وتحول في المنظومات الإيديولوجية وهو في طريقه ليغير شكل المنطقة بأكملها.

وفي ضوء هذا لا بد أن تقرأ أطراف الحرب في اليمن المشهد بشكل متكامل ومتوازن لتستطيع معرفة أن كل تفاصيله تؤكد حتمية وقف الحرب وضرورتها وإلا فإن الجميع سيكتوي بنارها،، لا محالة.

عودة التهديد المالي

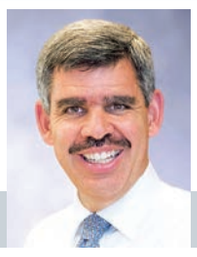

محمد العريان×

بعد اندلاع الأزمة المالية العالمية عام ٢٠٠٨، تعهدت حكومات الاقتصادات المتقدمة وبنوكها المركزية بأنها لن تسمح للنظام المصرفي بعد ذلك أبدا باحتجاز السياسة رهينة له، ناهيك عن تهديد الرفاهة الاقتصادية والاجتماعية. بعد مرور ثلاثة عشر عاما، لم تف الاقتصادات المتقدمة بهذا التعهد إلا جزئيا. والآن، يهدد جزء آخر من التمويل بإفساد ما يفترض أن يجلب - في حقيقة الأمر، يجب أن يجلب - التعافي الدائم الشامل والمستدام من صدمة جائحة مرض فيروس كورونا ٢٠١٩ (كوفيد-١٩) المروعة.

رُويَت قصة أزمة ٢٠٠٨ عدة مرات. في انبهاره إزاء الكيفية التي عملت بها الإبداعات المالية، بما في ذلك تحويل الديون إلى أوراق مالية، على تقطيع وتشريح المخاطر، تراجع القطاع العام لإفساح مجال أكبر للتمويل لاجتراح المعجزات. حتى أن بعض البلدان ذهبت إلى ما هو أبعد من تبني نهج «اللمسة الخفيفة» في تنظيم البنوك والإشراف عليها، وتنافست بشدة لتتحول إلى مراكز عالمية أكبر للخدمات المصرفية، بصرف النظر عن حجم اقتصاداتها الحقيقية. ما لم ينتبه إليه أحد في كل هذا هو أن التمويل وقع في قبضة ديناميكية خطيرة جاوزت هدفها وكانت واضحة سابقا مع إبداعات أخرى كبرى مثل المحرك البخاري والألياف الضوئية. في كل من هذه الحالات، كان الوصول السهل والرخيص إلى أنشطة كانت في السابق بعيدة المنال إلى حد كبير سببا في تغذية جولة أولى شديدة الحماس من فرط الإنتاج وفرط الاستهلاك. من المؤكد أن مصانع الائتمان والروافع المالية في وال ستريت تجاوزت كل الحدود، فأغرقت سوق الإسكان وقطاعات أخرى بمنتجات مالية جديدة تشتمل على قلة من الضمانات. ولضمان الاستيعاب السريع، خفف المقرضون في البداية معاَييرهم - بما في ذلك من خلال تقديم ما يسمى «رهن النينجا العقاري» (بدون دخل، أو وظيفة، أو أصول) الذي لم يكن يتطلب تقديم أي وثائق تدل على الجدارة الائتمانية من جانب المقترض - ثم انخرطوا في تجارة ضخمة فيما بينهم. عندما أدركت الحكومات والبنوك المركزية حقيقة ما يجري، كان الأوان فات. باستخدام عبارة الاقتصادي الأمريكي هربرت شتاين، فإن ما كان غير مستدام أثبت كونه غير مستدام.

هدد الانهيار المالي الذي أعقب ذلك بإحداث كساد عالمي واضطر صناع السياسات إلى إنقاذ أولئك الذين تسبب سلوكهم المتهور في خلق المشكلة في المقام الأول. لا شك أن صناع السياسات أيضا قدموا تدابير «لإزالة مخاطر» البنوك. فقد زادوا من احتياطيات رأس المال، وعملوا على تعزيز الإشراف في الموقع، وحظروا أنشطة بعينها. ولكن على الرغم من نجاح الحكومات والبنوك المركزية في الحد من المخاطر الجهازية الناشئة عن النظام المصرفي، فإنها فشلت في فهم ومراقبة ما حدث لهذه المخاطر عن كثب.

في إطار هذه العملية، سارع القطاع غير المصرفي الذي لا يزال خاضعا لقدر طفيف من الإشراف والتنظيم إلى شغل الفراغ. وبهذا، استمر القطاع المالي في النمو بشكل ملحوظ، سواء من حيث القيمة المطلقة أو نسبة إلى الاقتصادات الوطنية. وتعثرت البنوك المركزية في حالة من الاتكالية المتبادلة غير الصحية مع الأسواق، ففقدت مرونة السياسات وجازفت بخسارة مصداقيتها في الأمد الأبعد والتي تُعَد حاسمة لضمان فعاليتها. في هذه العملية، ارتفعت الأصول الخاضعة للإدارة والديون الهامشية إلى مستويات غير مسبوقة، وكانت هذه أيضا حال المديونية وميزانية الاحتياطي الفيدرالي الأمريكي العمومية.

نظرا للأحجام التي انطوى عليها هذا الأمر، فليس من المستغرب أن تتقدم البنوك المركزية على وجه الخصوص بحرص وحذر شديدين هذه الأيام، خشية أن تتسبب في تعطيل أو إرباك الأسواق المالية على النحو الذي قد يقوض التعافي الاقتصادي بعد الجائحة. على طريق القطاع المالي السريع، حيث يقود عدد كبير للغاية من المشاركين بسرعة هائلة - وبعضهم بتهور واضح - كدنا نتعرض بالفعل لثلاث حوادث هذا العام تشمل سوق الديون الحكومية، وتثبيت مستثمرو التجزئة لصناديق التحوط في الزاوية، ومكتب الأسر المفرط في استخدام الروافع المالية الذي تسبب في خسارة حفنة من البنوك ما يقدر بنحو ١٠ مليارات دولار. وبفضل بعض الحظ الحسن، وليس تدابير منع الأزمات الرسمية، لم تتسبب أي من هذه الحوادث في إشعال حرائق كبرى في النظام المالي ككل.

يبدو أن علاقة الاتكالية المتبادلة التي تطورت لفترة طويلة بين البنوك المركزية والقطاع المالي دفعت صناع السياسات إلى الاعتقاد بأنهم ليس لديهم أي اختيار غير غزل القطاع عن الواقع القاسي الذي فرضته الجائحة. وأسفر هذا عن انفصال أشد إذهالا بين «وال ستريت» و«مين ستريت»، وأعطى دَفعة إضافية مقلقة للتفاوت في الثروة.

خلال الأشهر الاثني عشر التي سبقت إبريل ٢٠٢١، زادت ثروة أصحاب المليارات المجمعة في القائمة العالمية السنوية التي تنشرها مجلة فوربس بمقدار غير مسبوق بلغ ٥ تريليونات دولار، لتصل إلى ١٣ تريليون دولار. وارتفع عدد أصحاب المليارات في العالم بنحو ٧٠٠ عن العام السابق، ليصل إلى أعلى مستوياته على الإطلاق بأكثر من ٢٧٠٠ . من غير الحكمة أن يأمل صناع السياسات في الأفضل وحسب - إنه على وجه التحديد ذلك النوع من الحلول المالية المفاجئة التي تأتي على نحو أشبه بالمعجزة حيث يعوض التعافي الاقتصادي القوي والسريع عن الزيادة الهائلة في الديون، والروافع المالية، وتقييم الأصول. بدلا من ذلك، ينبغي لهم أن يتحركوا الآن لتخفيف المخاطر المفرطة التي يخوضها القطاع المالي. ويجب أن يشمل هذا احتواء وخفض الديون الهامشية؛ وفرض معايير ملاءمة أقوى على الوسطاء؛ وتعزيز تقييم المؤسسات غير المصرفية والإشراف عليها وتنظيمها؛ وتقليص المزايا الضريبية لمكاسب الاستثمار المفضلة حاليا.

الواقع أن هذه الخطوات، سواء فرادى أو في مجموعها، ليست في حد ذاتها علاجا سحريا لمشكلة مستمرة ومتنامية. لكن هذا ليس عذرا للمزيد من التأخير. وكلما طال أمد سماح صناع السياسات للديناميكيات الحالية بالنمو، كلما تعاظم الخطر الذي يهدد الرفاهة الاقتصادية والاجتماعية، وكلما زاد خطر اندلاع أزمة أخرى - على نحو غير عادل وعلى الرغم من عشر سنوات من الوعود - في ذات القطاع وكما حدث في المرة السابقة.

×× رئيس كلية كوينز بجامعة كامبريدج.
×× خدمة بروجيكت سنديكيت

معنى أن تملك مسكنا

د. عبدالملك بن عبدالله الهِنائي

قبل أسابيع أصدرت السلطنة قانونا جديدا ينظم منح المواطنين «الأراضي الحكومية السكنية». ومنذ صدوره كان القانون وما زال محل نقاش على المستوى العام. لم أشأ أن أعلق على الموضوع فور صدور القانون، رغم اهتمامي بموضوع ملكية الأرض منذ أن كنت طالبا أدرس الاقتصاد في مرحلة البكالوريوس، وقد أعددت حينها بحثا عنوانه «ملكية الأرض في الإسلام»، وذلك واحد من متطلبات النجاح في أحد المساقات الدراسية.

وقد نشرت مجلة «جبرين»، التي كان يصدرها نادي طلبة سلطنة عمان بالأردن في ذلك الوقت، ملخصا للبحث. ناقش الفقهاء منذ زمن بعيد، وكذلك المختصون في الاقتصاد الإسلامي في العصر الحديث موضوع تملك الأرض. وقد قسم بعضهم ملكية الأرض إلى قسمين، ملكية خاصة، سواء كانت للأفراد أو ملكا مشتركا لأكثر من فرد. أما الملكية العامة للأرض فقد قسمها الفقهاء كذلك إلى قسمين، ملكية عامة للدولة وملكية عامة للأمة. الملكية العامة للدولة هي تلك التي تتمثل في «بيت المال»، وغالبا ما تكون أراض زراعية أو ممتلكات أخرى وعقارات مثل الأسواق والحصون والاسطبلات وغيرها. ويبدو أن تلك الأراضي أصبحت «بيت مال» بسبب استصلاح الدولة لها أو بسبب شرائها من أصحابها، أو في إطار ما يسمى في الشريعة الإسلامية «التغريق» أي تأميم الأملاك الخاصة بأشخاص معنيين بسبب مخالفات ارتكبوها مثل ما يوصف بالطغيان أو «البغي».

ويرى الفقهاء أنه يحق للحكومة التصرف في أراضي بيت المال، سواء بالبيع أو بما يسمى «الاقطاع»، أي المنح للتملك المطلق أو المنح للانتفاع. أما الأرض التي هي ملك عام للأمة، فيرى هؤلاء الفقهاء أنه لا يحق للحكومة التصرف فيها بالبيع أو المنح للتملك، بل يجب أن تبقى ملكية عامة للأمة تتوارثها الأجيال جيلا بعد جيل، ولكن يجوز للحكومة توزيعها على الناس للانتفاع بها فقط وليس تمليكها ملكية مطلقة.

المعلوم أن نظام الانتفاع بالأرض دون تملكها معمول به في أكثر دول العالم في الوقت الحاضر، حيث إن الأراضي العامة لا تملك ملكية مطلقة بل ملكية منفعة بعقود إجارة أو انتفاع قد تمتد لعشرات السنين، خاصة الأراضي المخصصة للاستثمار وللاستخدام غير السكني.

يمكن القول بعبارة أخرى: إن لدى الفقهاء تعريفين للملكية، هما الملكية المطلقة، وهي في الملكية الخاصة للأرض من قبل الأفراد أو الأسر أو المؤسسات الخاصة، وكذلك في الأرضي التي تملكها الدولة مثل أراضي وأملاك بيت المال ويمكن للحكومة بيعها أو منحها للناس. وإلى جانب الملكية المطلقة، هناك ملكية المنفعة، وهي في الأرض التي هي ملك الأمة ولا يحق للحكومة بيعها أو منحها إلا للانتفاع بها.

في الفترة التي تلت صدور القانون المذكور كنت أقرأ في كتاب بعنوان: THE FUTURE OF CAPITALISM Facing the New Anxieties أي مستقبل الرأسمالية: مواجهة المخاوف الجديدة. الكتاب من تأليف PAUL COLLIER أستاذ الاقتصاد السياسي بجامعة اكسفورد، وقد صدر عن دار بينغوين رودمان في المملكة المتحدة، عام ٢٠١٨. بصراحة لم أجد الكتاب جذابا ولا مريحا للقراءة، ولكن كعادتي فضلت أن أتابع قراءته حتى نهايته. ومن حسن الحظ أني وجدت أن في الصفحات الأخيرة له ما شدني إلى كتابة هذا المقال للإدلاء برأي حول قضية تمليك الأراضي السكنية.

تحدث COLLIER في كتابه باختصار عن موضوع السكن في بريطانيا والتعديلات التي طرأت على أنظمة شراء المساكن وأثرها على تملكها من قبل المواطنين والمقيمين في بريطانيا. ومما لفت انتباهي في الكتَاب قوله إن علماء النفس اكتشفوا أنه بمجرد أن يمتلك الإنسان شيئا فإنه يصبح حريصا على عدم فقده، وإن التملك يحفز الشعور بالانتماء، ويقصد به الانتماء إلى المكان والوطن والمجتمع الذي يعيش فيه.

ومن هنا تأتي أهمية تملك الإنسان للمسكن الذي يأويه ويحيا فيه، وأهمية تمكينه من ذلك. كما تحدث COLLIER عن التسهيلات التي قدمتها بريطانيا في السبعين سنة الأخيرة لتمكين البريطانيين والذين يعيشون في بريطانيا من الحصول على مسكن. وخلص إلى أنه فيما يتعلق بالرغبة في الحصول على المساكن وتملكها، هناك نوعان من الناس، نوع يرى في المسكن مأوى home يأوي إليه ويسكن فيه هو وأسرته، ونوع آخر من الناس يرى في المسكن أصلا اقتصاديا أو مالياً ومحاسبيا asset يستخدمه لتحقيق مصالح اقتصادية ومالية أخرى.

وقال COLLIER في كتابه إنه في الفترات التي زاد فيها تقديم القروض أو الائتمان غير المقيد unrestricted credit زادت أسعار المساكن، وتمكن من يريدون الحصول على مسكن لغرض أن يكون أصلا، من مزاحمة من يريدونه من أجل المأوى والسكن وإبعادهم عن التملك إلى الاستئجار.

نستفيد مما جاء أعلاه ومن خبرات وتجارب وجهود أغلب بلدان العالم، أن مسألة توفير السكن للمواطنين تدور حول توفير المسكن home الملائم لمختلف فئات المجتمع، كل حسب حاجته وقدرته، وليس توفير أرض سكنية يبذل المواطن الكثير من الوقت والعناء والانتظار للحصول عليها، وإن حصل عليها فستكون في مكان قَصي يستدعي الانتظار لوقت أطول ليتمكن من بنائها، إما بسبب عدم وصول الخدمات إلى المنطقة التي تم منحه قطعة الأرض فيها أو لقلة ما يتوفر له من مال لبنائها أو لكلا السببين معا. وقد رأيت وربما لاحظ كثيرون غيري كيف يعيش المشردون ومن لا مأوى لهم تحت الجسور والأنفاق وعلى أطراف المنتزهات وضفاف الأنهار في كثير من دول العالم سواء الغنية أو الفقيرة. و قد أصبحت لدي قناعة أن عدم توفر المسكن هو أكبر دلائل الفقر، فكل من لا يملك مسكنا هو في نظري فقير.

لقد أصبح توفير المساكن للمواطنين ضرورة اجتماعية وواجبا من واجبات الدولة، مثله توفير التعليم والخدمات الصحية والمياه الصالحة للشرب وغيرها من الخدمات الأساسية، وهو حاجة مستمرة ومتجددة بتجدد حاجات الناس وبتزايد أعدادهم وبتغير مستويات معيشتهم. لذلك فإن السياسات الحكومية في مجال الإسكان يجب أن تتحول من توفير قطع أرض يطول انتظارها إلى توفير مسكن يناسب كل فئة من فئات المجتمع، مع تقديم التمويل الميسر اللازم لتملك المسكن، وذلك انسجام مع متطلبات الحاضر والمستقبل. كما أن اتباع سياسة توفير السكن بدل منح الأرض ينسجم مع مسمى الوزارة الذي تغير منذ سنوات طويلة من «وزارة الأراضي» عند إنشائها إلى «وزارة الإسكان والتخطيط العمراني» في الوقت الحاضر. وأرى أن ذلك التحول في السياسة ممكن من خلال مطورين يقومون بتطوير مخططات سكنية في المدن ثم منحها أو ببيعها للمواطنين حسب حاجتهم وحسب الأولويات والأسعار التي تحددها الحكومة. ويتم تمويل الشراء بقروض من بنك الإسكان أو من خلال برامج اقراض ميسر تقدمها البنوك التجارية بدعم مع الحكومة. أما في القرى والمناطق الواقعة خارج المدن والمخططات السكنية فيمكن الاستمرار في الوضع الحالي وتوزيع أراض لغرض السكن وتوفير التمويل الميسر اللازم لبنائه، أو اعتماد سياسة جديدة وبرامج مطورة للإسكان الريفي.

إن التركيز على توفير السكن المناسب للمواطنين سيحد من الارتفاع المفرط في أسعار الأراضي السكنية، وهو في الغالب ناتج عن السعي الحثيث من قبل البعض إلى تملك الأراضي لاستخدامها كأصل من أجل المضاربة أو للحصول على منافع اقتصادية، وليس من أجل بناء مسكن عليها.

×× باحث في الاقتصاد السياسي وقضايا التنمية

الآراء المنشورة في صفحات «الرأي» تعبر عن وجهة نظر كتابها ولا تعبر بالضرورة عن رأي الجريدة

للمشاركة: araa@omandaily.om

السلطنة.. وإدارة عجلة السلام في اليمن !!

د. عبدالحميد الموافي

ليس من المبالغة في شيء القول: إن الأيام القليلة الماضية كانت، ولا تزال، أياما عمانية بالمعنى الكامل والحقيقي، ليس بادعاءات ولا مزاعم إعلامية، ولا بحملات تلفزيونية ولا بتحركات جماعات ضغط مدفوعة الأجر، ولا ببيانات إبراء الذمة على هذا المستوى أو ذاك، ولكن بتحركات وجهود عمانية عملية وملموسة على الأرض، ومع مختلف الأطراف المعنية بالتطورات في اليمن الشقيق، وبما يتسع لكل الأطراف اليمنية والإقليمية والدولية، وهذه كانت، وستظل سمة مميزة للسياسة والأداء الدبلوماسي العماني، ليس فقط حيال التطورات في الجمهورية اليمنية، والتي ترتبط وتؤثر بشكل كبير وعميق على الأمن القومي العماني، بمثل تأثيرها، وإن كان بدرجات متفاوتة، على الأمن القومي لكل الدول المجاورة لليمن الشقيق، وكذلك الأطراف الإقليمية والدولية المعنية بما يجري على الساحة اليمنية بغض النظر عن البعد الجغرافي أو المسافة التي تفصل كلا منها عن اليمن الذي يتمتع بموقع استراتيجي بالغ الأهمية أسال ويسيل لعاب ومطامع الكثيرين ممن استهدفوا اليمن، الدولة والمجتمع على مدى قرون وعقود وسنوات عديدة، ومنحتهم التجربة، بغض النظر عن قسوتها عادة، فرصة اكتشاف صلابة وقوة الشعب اليمني وقدرته على التمسك بمصالحه وأهدافه وتماسك بلاده ودون أن تنال منها أية ظروف اقتصادية أو مصاعب تمر بها اليمن كدولة وكمجتمع مثلها مثل الدول والشعوب الأخرى في المنطقة والعالم.

ولعله من الأهمية بمكان التأكيد على أن التحركات العمانية المكثفة والمتواصلة، والتي ظهر جزء منها على الصعيد العلني، خلال الأيام القليلة الماضية، ليست تحركات مفاجئة ولا طارئة ولا تتسم بالمصادفة على أي نحو، ولكنها في الواقع تمثل استمرارا لجهود ومساع حميدة عمانية بدأت منذ سنوات، فهي بالتأكيد سابقة على بدء عاصفة الحزم في مارس ٢٠١٥، صحيح أن أعمال القتال في اليمن والعمل على وقف القتال والدفع نحو استعادة السلام في اليمن قد استحوذ على كثير من الجهد العماني خلال السنوات الست الأخيرة، ولكن الصحيح أيضا هو أن السلطنة حرصت منذ إعلان الوحدة اليمنية عام ١٩٩٠ وما بعدها على العناية باليمن الشقيق والعمل على تطوير العلاقة الثنائية معه في مختلف المجالات، وكذلك الدفع نحو تعزيز العلاقات بين الجمهورية اليمنية وبين دول مجلس التعاون لدول الخليج العربية، وكانت قمة مسقط الثانية والعشرين لقادة مجلس التعاون لدول الخليج العربية عام ٢٠٠١ نقطة تحول بإتاحة الفرصة لبناء شراكة تتسع تدريجيا لبناء علاقات تعاون أوسع وأعمق بين اليمن ودول مجلس التعاون لدول الخليج العربية، وهو ما بدأ بالفعل في عدد من المجالات التنموية والصحية والرياضية، ومن المأمول أن يتواصل ذلك ويتسع ليشمل مجالات أخري خلال السنوات القادمة، وهو ما ستبلوره على الأرجح الاجتماعات القادمة للمجلس الوزاري لمجلس التعاون لدول الخليج العربية والتي ستشارك فيها، أو في جانب منها على الأقل، الجمهورية اليمنية لبحث ما يتصل بعمليات إعادة الإعمار في اليمن في الفترة القادمة والسير نحو إعادة السلام والاستقرار إلى الساحة اليمنية وبما يتجاوب مع مصالح وأهداف وأولويات الشعب اليمني الشقيق. وإذا كنا في غير حاجة إلى الإشارة إلى الجهود العمانية العديدة والممتدة خلال السنوات الست الأخيرة من أجل العمل لاستعادة السلام والاستقرار، وهي جهود حرصت القيادة العمانية على تجاوز أية معوقات تظهر في طريق تلك الجهود، وبما يسمح دوما باستمراريتها وكسب ثقة كل الأطراف، يمنية وعربية وإقليمية ودولية، وذلك عبر تفهم وتقدير مواقف ودوافع وحسابات مختلف الأطراف، بغض النظر عن مدى الاتفاق أو الخلاف معها، فانه يمكن الإشارة باختصار شديد إلى عدد من الجوانب، لعل من أهمها ما يلي: أولا: إنه في الوقت الذي تمتلك فيه السلطنة رؤيتها وتقييمها وحساباتها لمصالحها الوطنية فيما يتصل بمختلف التطورات والقضايا ذات الصلة بها، ومنها التطورات في اليمن الشقيق، فان السلطنة انطلقت في تحركاتها ومساعيها الحميدة لاستعادة السلام والاستقرار إلى الساحة اليمنية من منطلقات محددة، بالغة الوضوح والبساطة، ولا يمكن لأي طرف الاعتراض عليها، وتتمثل هذه المنطلقات في المبادئ التي حكمت وتحكم السياسة العمانية على مدى العقود الماضية، وحتى الآن، والتي تتمثل في الإيمان واليقين بأن الاحترام المتبادل والالتزام الحقيقي والعملي بعدم التدخل في الشؤون الداخلية للدول الأخرى، وعدم السماح بتهديد أمنها ومصالحها بشكل مباشر أو غير مباشر، والتعاون المثمر والعملي مع مختلف الأطراف لتحقيق المصالح المشتركة والمتبادلة، والتعاون لتحقيق السلام والاستقرار لكل دول وشعوب المنطقة، وحل الخلافات بالطرق السلمية وعبر الحوار الإيجابي، وتجنب استخدام القوة، هي أفضل السبل لبناء افضل العلاقات الثنائية والمتعددة الأطراف أيضا، ولتحقيق السلام والاستقرار في المنطقة وحولها، فإن السلطنة جعلت من الواضح دوما أنها تتمسك بهذه المبادئ في علاقاتها وفي جهودها ومساعيها الحميدة بالنسبة لمختلف القضايا.

وبالرغم من أن ذلك لم يرق للبعض أحيانا، بغض النظر عن الأسباب والدوافع وراء ذلك، في مرحلة أو أخرى، إلا إن هذه المبادئ هي نفسها المبادئ التي تتبناها كل الهيئات والمنظمات الدولية العاملة من أجل السلام والازدهار والتعاون بين الشعوب، من الأمم المتحدة والمنظمات التابعة لها، إلى المنظمات والهيئات الإقليمية والقارية، مثل الاتحاد الأوروبي والاتحاد الإفريقي والجامعة العربية ومنظمة التعاون الإسلامي ومجلس التعاون الخليجي والآسيان.

ومن هنا فإن تحركات السلطنة، بالنسبة لليمن أو غيرها، تضع دوما قاعدة أو أرضية راسخة ليقف الجميع عليها وينطلق منها، وهي أرضية لا يمكن الخلاف بشأنها. وإذا كان ذلك يمثل أحد عناصر نجاح التحركات العمانية التي تبحث عن عناصر الالتقاء والتوافق في مواقف الأطراف المختلفة، فإن عنصر النجاح الآخر والمهم إلى حد كبير، هو أن السلطنة التي لم تفرض رؤيتها على أي طرف، ولم تقحم نفسها في أي خلاف، سوى بمقتضيات مصالحها الوطنية، وبدعوة الأطراف المعنية، ولم تتأخر أبدا عن بذل كل ما بوسعها لصالح دول وشعوب المنطقة، تتمتع إلى حد كبير، ودوما تقريبا، بثقة وتقدير مختلف الأطراف، وهى ثقة تنبع من إدراك الجميع لحقيقة أن السلطنة في تحركاتها ومساعيها لا تنطلق من أجندة خاصة، ولا لخدمة مصالحها الذاتية، ولا تسعى للاستفادة من أي خلاف، ولكنها تكرس جهودها لبناء أوسع توافق ممكن بين الأطراف المعنية وبما يسمح بالسير نحو حل سلمي يحقق مصالح مختلف الأطراف المعنية ويحقق السلام والاستقرار لدول وشعوب المنطقة. ويتعزز ذلك كله بوضوح ومصداقية وشفافية المواقف العمانية داخل الغرف المغلقة وخارجها أيضا، مع إدراك أن ذلك لا يعني العلنية المبتذلة ولا التكرار المجوج للمواقف والتصريحات، خاصة أن السلطنة تدرك أن كل الأطراف المعنية تعرف مواقف السلطنة ومصالحها المباشرة وغير المباشرة أيضا.

ثانيا: إنه مع إدراك الجهود والتحركات التي سبق القيام بها، من جانب العديد من الأطراف الخليجية والإقليمية والدولية، بالنسبة للعمل لاستعادة السلام والاستقرار إلى الساحة اليمنية، والتي كانت السلطنة جزءا منها، فإنه يمكن القول: إن الجهود العمانية المكثفة والمتواصلة في هذه الفترة تأتي في ظل توفر عدد من العناصر التي تساعد على نجاح تلك الجهود، ومن أبرزها أن الرافعة الأمريكية بدأت تعمل من أجل وقف الحرب في اليمن بعد أن تولى الرئيس الأمريكي جو بايدن منصبه منذ يناير الماضي، يضاف إلى ذلك أن مختلف الأطراف الإقليمية المعنية بالتطورات في اليمن أيقنت تماما أن الحل واستعادة الاستقرار إلى اليمن لن يتحقق بالحرب والطرق العسكرية، ولكنه يتحقق عبر المفاوضات والحل السلمي والتوافق بين الأطراف اليمنية بشكل أساسي، وفي إطار ما تمخض عنه مؤتمر الحوار الوطني اليمني وتوصياته بشأن مستقبل اليمن والصيغة السياسية له، وتذليل أية خلافات بين القوى اليمنية، وفي إطار استجماع كل القوى اليمنية وعدم استبعاد أي طرف أو استئثار أي طرف باليمن. وعلى الصعيد الإقليمي فانه بات من المهم والضروري العمل لتحقيق أكبر قدر من التوافق بين الأطراف الإقليمية والالتقاء بين مصالحها دون المساس بالمصالح الوطنية اليمنية، وينسحب ذلك على الأطراف الدولية المعنية كذلك.

وفي ظل تعقيدات الأوضاع في اليمن، وما خلفته سنوات الحرب، والحاجة إلى كثير من المهارة والصبر والثقة أيضا، فإنه ليس مصادفة أن تعود السلطنة إلى إدارة عجلة السلام في اليمن، بموافقة وتشجيع وتأييد مختلف الأطراف المعنية، يمنيا وعربيا وإقليميا ودوليا، وبقدر ما يسعد ذلك السلطنة بقدر ما يلقي عليها من عبء، ولكنها تشعر بالسعادة لأنها تعمل من أجل استعادة السلام والاستقرار إلى اليمن الشقيق، وبكل قواه الوطنية والاجتماعية ومن أجل مستقبل أفضل للشعب اليمني الشقيق. وفي هذا الإطار فإن الرسائل المتبادلة على مستوى القمة بين جلالة السلطان هيثم بن طارق المعظم وبين خادم الحرمين الشريفين الملك سلمان بن عبدالعزيز ملك المملكة العربية السعودية، ومجموعة الاتصالات على المستوى الوزاري بين السلطنة والمملكة العربية السعودية، والزيارة التي قام بها وفد عماني إلى صنعاء الأسبوع الماضي وما تم خلالها من لقاءات مع قيادات جماعة أنصار الله، وما ترافق معها من زيارة لوزير الخارجية اليمني أحمد عوض بن مبارك إلى مسقط، والاتصالات على المستوى الوزاري بين مسقط و كل من واشنطن وطهران، وكذلك اللقاء الذي تم في شرم الشيخ قبل أيام قليلة بين الرئيس المصري وولي العهد السعودي الأمير محمد بن سلمان، وبالطبع الاتصالات والمحادثات التي استضافتها مسقط خلال الآونة الأخيرة، ومنها ما تم مع المبعوث الأممي إلى اليمن مارتن جريفيث، والمبعوث الأمريكي إلى اليمن ليندركينج، تلك الاتصالات والتحركات تلتقي وتصب لدى مسقط التي باتت تشكل بحق بوتقة الحل في اليمن، بحكم قدرتها على الجمع بين كل الأطراف دون استثناء. وقد عبرت التصريحات التي أدلى بها كل من وزير الخارجية اليمني أحمد عوض بن مبارك خلال زيارته إلى مسقط قبل أيام، وما كتبه وزير الإعلام في صنعاء ضيف الله الشامي على «تويتر» يوم الخميس الماضي، وما أشار إليه السفير السعودي عبد الله بن سعود العنزي المعين لدى السلطنة خلال استقبال صاحب السمو السيد فهد بن محمود آل سعيد نائب رئيس الوزراء لشؤون مجلس الوزراء له يوم الثلاثاء الماضي، عن تقدير هذه الأطراف للجهود والمساعي الحميدة العمانية، وهو ما يدعم فرص النجاح للجهود والمساعي العمانية، خاصة أن الأطراف المعنية الأخرى تلتقي عند نفس التقدير الرفيع للمساعي العمانية.

ثالثا: إنه إذا كانت السلطنة تسعى جاهدة من أجل تأمين أكبر مساحة ممكنة من التوافق بين الأطراف اليمنية وكذلك بين الأطراف الإقليمية المعنية بالسلام في اليمن، وتهيئة أفضل مناخ ممكن لقطع خطوات عملية نحو الاتفاق على وقف إطلاق النار بشكل كامل وملزم، والدخول في مفاوضات جادة ومثمرة تقود إلى تحقيق السلام للشعب اليمني الشقيق واستعادة الدولة اليمنية لدورها في الحفاظ على إقليمها وتضميد جراح حرب السنوات الستة وتحقيق سبل التنمية للشعب اليمني، بالتعاون مع الدول الشقيقة والصديقة بالطبع، إلا أن الواقع هو أن الأطراف اليمنية، وكذلك الأطراف الإقليمية ذات الصلة المباشرة بالتطورات في اليمن هي التي ستقوم بعبء التفاوض، وتقديم التنازلات الضرورية، واتخاذ المبادرات المسؤولة للسير عمليا نحو السلام، لأن السلطنة لن تقوم من جانبها بذلك، فالمسؤولية تقع أولا على الأطراف التي شاركت وتشارك في القتال في اليمن بشكل مباشر وغير مباشر، وتحاول السلطنة كسب تأييد كل الأطراف لوقف القتال والانخراط في مفاوضات تفضي إلى السلام والاستقرار في اليمن في أسرع وقت ممكن. وبالنظر إلى أن القتال في اليمن استمر عدة سنوات، واجتذب أطرافا عدة وبأشكال مختلفة، وبالنظر أيضا لأن الحرب خلفت الكثير من المشكلات الاقتصادية والاجتماعية والإنسانية والسياسية بالطبع، فإن التغلب على ذلك وإفساح الطريق للسير نحو السلام سيستغرق بعض الوقت بالضرورة، وسيتوقف المدى الزمني لذلك على مدى استعداد الأطراف للانتقال إلى التفاوض والسير العملي نحو السلام، في ضوء تقييمها لمصالحها الآن وفي المستقبل. ومع الترحيب بالاستعدادات لفتح مطار صنعاء وميناء الحديدة وكذلك بوقف التحالف لعمليات القصف الجوي على صنعاء ومواقع حوثية أخرى، وما أبدته مختلف الأطراف وخاصة المملكة العربية السعودية الشقيقة من استعداد لوقف القتال والسير نحو السلام ومبادرتها المعروفة في هذا المجال، فإن الأمر سيحتاج بالضرورة تعاون كل الأطراف والقوى اليمنية، وكذلك الأطراف الإقليمية والدولية مع الجهود والمساعي العمانية لإدارة عجلة السلام في اليمن بسرعة وكفاءة، وبما ينتقل باليمن الشقيق إلى مرحلة جديدة ووفق الأسس والمبادئ التي لا يمكن لأحد الاعتراض عليها وما تقوم به السلطنة من جهد في هذا المجال ولعل ذلك يكون قريبا.

كينونة الذاكرة ومسؤولية الدفاع عن الهوية

محمود بركة

منذ فجر البشرية بدأ الإنسان بتنظيم عاداته وأخلاقيّاته وسُبل مَعيشته التي باتت في ما بعد تُعبِّر عن إرثه التاريخيّ، وتُشكِّل الحاملَ لمضامين هويّته وخصوصيّته، والذي -أي ذلك الإرث- باتَ مع تناقُله من جيل لآخر، يعبِّر عن تراثه، سواء ما استقر منهُ محفوظًا في المدوّنات المكتوبة أم ما تمّ الحفاظ عليه في الأنماط السلوكيّة أو المرويّات أو غير ذلك من الأساليب.

يُمكن القول إنّ الذاكرة التاريخيّة مُرافقة للإنسان منذ وجوده على هذه الأرض، بسعيه الدؤوب لتشكيل حضارته وحفْظ جوانب منها، في حلقات تاريخيّة مُتتابعة. ومن هنا، فإنّ جزءًا جليلًا من حقّ الإنسان في وجوده التاريخي، يشكِّل التراث وثيقته التي تحفظ ذلك الحقّ، وتورثه جيلًا بعد جيل.

إنّ لكلّ شعب تجربته الخاصّة والمستقلّة التي شكّلت وتُشكِّل مَلامح هويّته الثقافيّة والحضاريّة، وبذلك فإنّ الحفاظ على الهويّة الوطنيّة -التاريخيّة لكلّ مُجتمع وحقّه في امتلاكه، يحفظ تلك الهويّة من الضياع، بدايةً من اللّغة، وصولًا إلى أبسط أشكال التعامُلات وحتّى المُقتنيات المنزليّة، وأنواع الطعام... من دون أن يعني ذلك انغلاق مُجتمع ما على ذاته.

يقول أمين معلوف في كتابه «الهويّات القاتلة»: «كلُّ منّا مؤتمَن على إرثَين: أحدهما عمودي يأتيه من أسلافه وتقاليد شعبه وجماعته الدينيّة، والآخر أفقي يأتيه من عصره ومُعاصريه».

يسعى الإنسان بشكل أكبر إلى امتداد إرثه من عادات وتقاليد منْ ضمن جماعات خاصّة داخل الدولة الواحدة، على أن يقع الدَّور الأهمّ في المُحافظة على الهوية المُعاصرة على الدولة، بالاستناد إلى ما أنتجته من مخزون ثقافي وحضاري يحمي مَعالمها التاريخية.

تتجلّى النواة الحقيقيّة لبناء الهويّة والذّات الوطنية بشكل أساس في ما يحفظه الإنسان من تاريخه الماضي ويُحافظ عليه في حاضره، وهذا ما يُمكن تلمّسه في عمليّة تكوين الهويّة الوطنيّة، حيث نجد على سبيل المثال أنّ هناك شخصيّات أسطوريّة ما زالت حاضرة في التاريخ المُعاصر لمُجتمعاتها، بل باتت تلك الشخصيّات نماذج إنسانيّة يُقتدى بها، ناهيك بكثير من أنماط الحياة، والمفردات التي تخترق الزمان، وتَعبر فيه بكلّ يُسر، لتُصبح جزءًا من ثقافة المُجتمع بأفراده، ألسنا في مصر، لا نزال نحتفل بشمّ النسيم، العيد الفرعوني، الذي يمثّل استمرار الحياة وانبعاثها؟ بل لا يزال الفلّاح الفلسطيني، وبحكم العلاقة مع مصر القديمة، يُسمّي نار فرنه «آتون» باستعارة واضحة من اللّغة المصريّة القديمة. وهل يُمكن أن نقرأ الديانات التوحيديّة ككلّ، من دون المرور بأثر أخناتون فيها؟ هذه النماذج ما هي إلّا تجسيد للتاريخ في وعينا الحاضر، وتشكيل لهويّتنا المُعاصرة، بعيدًا من اختزال الهويّة بمعناها السياسي الضيق، المُثقل بالأيديولوجيا.

وليس بعيدًا عن موضوع التراث في ارتباطه بالزمان التاريخي، في مراحله الثلاث الماضي والحاضر والمستقبل، العلاقة بين التراث، بما هو مكوّن أساسي للأصالة والعصريّة بكلّ حمولتها. سواء ما هو نتاج التطوّر الطبيعي للمُجتمع أو ما هو وافِد من خارج السياق التاريخي-الجغرافي للمُجتمع. هنا، لا يُمكن حسْم الموضوع بمجرّد اتّخاذ مَوقف من أحد طرفَي العلاقة، فليست الأصالة في تضادّ مع العصريّة أو الحداثة. كما أنّ المَسار التوفيقي للعلاقة يأخذ في الغالب الأعمّ صيغةً انتقائيّة -أي تنتقي من طرفَي العلاقة ما يروق لها- أو تختزل الأصالة التراثيّة، أو مقابلها العصري في قيَم معيّنة يتمّ التوفيق بينها.

إنّ العلاقة التي نميل إليها، إنّما تتّخذ المنحى الجدلي، الذي يؤمن بوحدة مسار التاريخ، وصيرورته، وأنّ مَا يحافظ عليه الإنسان من ماضيه يشكّل جزءًا أصيلًا من تلك الصيرورة، وبعبارة أخرى، من حاضره. وبهذا المعنى، فإنّ التراث الأصيل ما هو إلّا نتاج خيارات عقلانيّة هي في مُواجَهة مركّبة مع عناصر من التراث تُعتبر مُنتهية الصلاحيّة التاريخيّة، وأخرى وافدة، لا تنسجم في غاياتها مع ضرورات التّحديث والعصرنة التي تفرضها السياقات المحليّة.

يُضاف إلى تلك الإشكاليّة عنصرٌ في غاية التشابُك والتعقيد يتعلّق بالنمْذجة أو بمَرْكَزَة الحضارة والتراث الإنساني حول الغرب ومُنجزه التاريخي الحضاري. وهنا، ومن دون الخوض في التفاصيل، فإنّ تلك النزعة أفضت في كثير من الأحيان إلى مُحاولة مُجاراة الغرب، بأقتلاع الجذور «الأصاليّة» في المجتمع، وفي أحيان أخرى مارسَ الغرب، بفعل هَيمنته الاستعماريّة، ومن ثمّ الثقافيّة والإعلاميّة، مُحاولات لطمْس «تراثات» الشعوب، في مسعى لقَطعها عن تاريخها وإحكام السيطرة عليها، ناهيك بسرقة جزء من تلك التراثات، والأخطر هو مُحاولة التقليل من قيمتها أو نسبها حتّى لغير الشعوب التي أنتجتها. وهنا لا يُمكن فصل ذلك كلّه عن أنّ الصراع الحضاري يأخذ مَسارات وجبهات متعدّدة، ينحسر فيها العنفي في كثير من الأحيان، لمصلحة الجبهة الثقافيّة الحضاريّة التي تشكّل مَوقعًا صراعيًا فريدًا بامتياز.

ولعلّنا مضطّرون هنا بحُكم دوافع معرفيّة ووطنيّة وقوميّة، لولوج الحالة الفلسطينيّة التي تشهد أشدّ المُحاولات وأقواها لضرْب الهويّة الوطنيّة والتاريخيّة باستمرار من طرف الاحتلال «الإسرائيلي»، الذي يسعى بشكل مُستمرّ في اتّجاهَين: الأوّل، طمْس الهويّة الوطنيّة الفلسطينيّة، والثاني إبراز التاريخ اليهودي، حتّى عبر نسب جزء كبير من التاريخ الفلسطيني القديم للتاريخ اليهودي، وذلك في إطار مسعى لإحكام السيطرة على الفلسطينيّين، أرضًا وسكّانًا وتاريخًا وحتّى مصيرًا ومُستقبلًا.

ولعلّنا نستطيع تتبُّع ذلك، بدءًا من تحليل الرواية الصهيونيّة حول أرض الميعاد، وتزييف جزء كبير من الحقائق التاريخيّة، بما يخدم الادّعاء الصهيوني بالحقّ التاريخي- الإلهي في فلسطين، وكيف سوّقت تلك الرواية في العالَم الغربي، لتشكّل أساسًا لدعْم إسرائيل التي أُقيمت على أنقاض أكثر من ٥٠٠ قرية ومدينة فلسطينيّة مُحيت عن الوجود، ليولّد الكيان الصهيوني في عام ١٩٤٨، حتّى أنّ تلك الرواية لم تكتف بفلسطين وحدها أرضًا للميعاد، بل أُعيد تفَسير الكتاب المقدّس ليخدم العدوان الإسرائيلي على كلّ الدول العربيّة، حيث يبدو التفسير الصهيوني وكأنّه إعادة لتاريخ قديم، سيكون فيه دَورُ الإسرائيلي دَورًا انتقاميًا لمظلمة تاريخيّة وقعت عليه في المنطقة، والأهمّ، ربْط ذلك بالدَّور الرسالي لإسرائيل، وكأنّها النموذج الديمقراطي الذي يُصدِّره الغرب للشرق.

بعيدًا من التفاصيل، فإنّ المسمّيات الفلسطينيّة التاريخيّة، جُيِّرت لأسماء المُستوطنات والتراث اليدوي، كالمطرّزات، تتمّ سرقته وتقديمه للعالَم على أنّه جزء من التاريخ اليهودي القديم، وصولًا إلى القضيّة الأكثر حساسيّة والتي تتعلّق بالزعم بأنّ الهيكل موجود تحت الحرم القدسيّ الشريف.

إن حديثنا هنا، عن الطمْس والسرقة التراثيّة، إنّما هو استحضار للمعنى المُقابل، وهو التراث كمشكِّل للهويّة الوطنيّة، وهو ما يؤكّد ما ذهبنا إليه منذ استهلالنا. لذا نختم هنا بالقول إنّ الهويّة القوميّة الجامعة، والتراث القومي الجامع، الذي ترفده مكوّنات عدّة، بدءًا من الحضَارات القديمة، مرورًا بالحضارة العربيّة الإسلاميّة، وصولًا إلى لحظتنا الرّاهنة، يتعرّض لأكبر مُحاولات طمْس، وهذه المرّة بأيدي الإرهاب الذي يكتسح المنطقة، مُحاولًا أن يفرض الظلاميّة عليها، مُمتشقًا الشعارات الدينيّة، بما يجعلنا أمام مسؤوليّة الدفاع عن تراثنا وحضارتنا وهويّتنا، بل ووجودنا، أمام الإرهاب والتبعيّة على حدّ سواء.

▪باحث إعلامي من مصر

▪▪ ينشر بترتيب مع مؤسسة الفكر العربي

ما فائدة الأولمبياد؟

إيان بوروما

أدلت كاوري ياماغوتشي، وهي رياضية حائزة على ميدالية أولمبية في رياضة الجودو، وعضو تنفيذي في اللجنة الأولمبية اليابانية، بتصريح أثار الذهول- لأنه صدر من مسؤول أولمبي. إذ قالت إن اليابان لم تجد مفرا من استضافة دورة الألعاب هذا العام الذي تتفشى فيه الجائحة، وأضافت قائلة: «ما جدوى هذه الألعاب الأولمبية ولمن تُنظم؟ لقد فقدت الألعاب معناها بالفعل ولا يوجد هناك سبب لتنظم من أجله، وأعتقد أننا فوتنا بالفعل فرصة إلغائها».

وليست كاوري وحدها من أدلى بتصريح كهذا. إذ حذر أحد كبار الخبراء الطبيين اليابانيين من أن الألعاب قد تؤدي إلى تفشي جديد لكوفيد-١٩، وأن المضي قدمًا في ظل الظروف الحالية «لن يكون أمرًا طبيعيًا». ويريد أكثر من ٨٠٪ من سكان اليابان تأجيل الألعاب أو إلغائها. وحثت صحيفة (أساهي شيمبون)، الراعي الرسمي للألعاب، الحكومة على التخلي عن المشروع. فإذا استمرت الألعاب، وهو ما يبدو مرجحًا، فإنها ستنظم في ملاعب معظمها فارغة وذات تكلفة بناء ضخمة. وسؤال ياماغوتشي في محله. لمن تنظم الأولمبياد؟ إن أمام الرياضيين الكثير من الفرص بالفعل للمنافسة في جميع أنواع البطولات الدولية. ويجب ألا يدفع اليابانيون ثمن تسلية مشاهدي التلفزيون. وربما تُنظم الألعاب من أجل صانعي السياسة اليابانيين الذين كانوا يأملون في أن يلَمع المشهد سمعتهم، أو أعضاء اللجنة الأولمبية الدولية الأثرياء وذوي النفوذ. إذ تعتقد تلك الشخصيات البارزة التي ترتدي بذلا رسمية أن اهتماماتها الطاغية يجب أن تتفوق على مصالح أي شخص آخر؟ ولطالما راود سؤال «لماذا تصلح الألعاب الأولمبية؟» حقًا منظمي الألعاب منذ «أحياها» البارون (بيير دي كوبرتان) في أثينا عام ١٨٩٦. فقد كان البارون، على غرار المحافظين الفرنسيين الآخرين في ذلك الوقت، قلقًا بشأن الرجولة الوطنية، خاصة بعد خسارة الحرب ضد بروسيا عام ١٨٧١.

وكان يعتقد أن الرياضات التنافسية ستكون الحل لأوجه القصور في الرجولة الفرنسية. وبصرف النظر عن استعادة الذكورة الفرنسية، كان (كوبرتان) يأمل أيضًا في أن يؤدي حدث رياضي دولي إلى تعزيز السلام من خلال التقريب بين شعوب العالم. فعلى غرار حدثي «المعارض الدولية»، و«مهرجان المخيم الكشفي العالمي»، ستشجع الألعاب الصداقة الدولية وكذلك الوطنية. وبعد منافسة نظيفة وعادلة، سوف تسير الأشخاص ممن يتمتعون بصحة أفضل والمنتمين للعديد من الدول معًا نحو مستقبل أفضل. وسخر تشارلز موراس، المنظر اليميني المتطرف الذي انضم إلى حركة العمل الفرنسية القومية المتطرفة، في البداية من مثالية كوبرتان. احتقر فكرة الصداقة الدولية. ولكنه غير رأيه لاحقا. فالتنافس على المضمار والميدان سيجعل الناس من مختلف الدول يكرهون بعضهم البعض أكثر. وهذا، في رأيه، سيكون شيئًا جيدًا جدًا.

وفي النهاية، لم تَسُد مثالية (كوبرتان) ولا سخرية (موراس). ولم يتحقق السلام العالمي، لكن الحروب بالكاد نتجت عن التحزب الوطني في الملاعب الرياضية. وأصبح خواء ادعاءات (كوبرتان) واضحًا بصورة تثير الشفقة، عندما أشاد صوته المهتز بقيم الصداقة والروح الرياضية في أولمبياد برلين عام ١٩٣٦، حيث كان هتلر وجورينغ جالسين وهما يبتسمان في مقاعدهما الفاخرة.

لا يمكن لأحد أن ينكر أن الألعاب كان لها بعض الأغراض الإيجابية منذ نهاية الحرب العالمية الثانية. فقد كانت أولمبياد طوكيو عام ١٩٦٤ مهمة للغاية بالنسبة لليابانيين، حيث لم ترمز فقط إلى الانتعاش الاقتصادي ولكن أيضًا إلى الاحترام السياسي. ولم تعد اليابان مفترسة عسكريًا ومسؤولة عن سفك الدماء الملايين في آسيا، بل أصبحت ديمقراطية مزدهرة ومنفتحة على العالم. ويمكن أن يقال نفس الشيء بالنسبة لأولمبياد سيول عام ١٩٨٨. فبعد عقود من الحكم الإمبراطوري الياباني القاسي، والحرب الكورية المدمرة، وعقود أخرى من الديكتاتورية العسكرية، برزت كوريا الجنوبية كمجتمع منفتح نسبيًا يتمتع بانتخابات تنافسية، وصحافة حرة مفعمة بالحيوية، وسكان شباب فخورين ومتفائلين جدا.

لقد كان الكوريون بالحق جديرين بالأضواء الدولية. فقد كانت ألعاب سول احتفالًا حقيقيًا. ورغم هذه المناسبات النادرة، لازال من الصعب تبرير الألعاب الأولمبية. فالمسيرات، والتلويح بالأعلام، والزي الرسمي هي مفارقات تاريخية تعود إلى القرن التاسع عشر، ولا تزال تحتفظ بها البلدان التي ليس لشعوبها الحق في انتخاب قادتها، ولكن فقط الالتزام بالثناء عليهم. وكوريا الشمالية تتفوق في هذا النوع من الأشياء، وكان واضحا أن دورة الألعاب الأولمبية الشتوية للرئيس الروسي فلاديمير بوتين في عام ٢٠١٤، والتي أقيمت في منتجع شبه استوائي مليء بالثلج الاصطناعي، أنها كانت تقديراً لحكمه الاستبدادي. والعلامة التجارية للقومية الصينية التي عُرضت في أولمبياد بكين عام ٢٠٠٨ كانت أقرب إلى قلب (موراس) منها إلى قلب (كوبرتين).

إن البلدان الأشد فقرا، مثل اليونان في عام ٢٠٠٤، كانت تعاني من ديون ضخمة وملاعب مهجورة مليئة بالأعشاب الضارة. وفي الحقيقة، لم تكن الدول الغنية في حاجة إلى العروض الرائعة مثل تلك التي قدمت في أتلانتا في عام ١٩٩٦، أو في لندن في عام ٢٠١٢، إلا إذا كانت ذريعة للاستثمار في البنية التحتية التي كان ينبغي بناؤها على أي حال. أكيد أن طوكيو عام ٢٠٢١ لا تحتاج إلى الألعاب الأولمبية. ومع ذلك، فإن الجيش الأولمبي يواصل مسيرته، ويحقق مبالغ طائلة من المال بينما بعض الدول توشك على الإفلاس. وحققت اللجنة الأولمبية الدولية ٩٨٥ مليون يورو (١,٢ مليار دولار) من أولمبياد أثينا. وأتذكر عندما رأيت المسؤولين الأولمبيين وهم يتجولون في سيول. وكلما كانت الدولة التي يمثلونها أفقر، زاد حجم ساعاتهم البلاتينية.

إن الألعاب هي عمل ضخم بالنسبة للجنة الأولمبية الدولية، وللجهات الراعية، ولمطوري العقارات، وأحيانًا للسياسيين الفاسدين. ولأجلهم تنظم. وسيحتشد الآلاف من المسؤولين الأولمبيين في ردهات الفنادق باهظة الثمن في طوكيو هذا العام. وبعد مغادرتهم لها، ستبقى الملاعب الكبيرة التي بنيت من أجل لا شيء مواقع مهجورة شُيدت لحدث ما كان ينبغي أن ينظم.

▪▪ خدمة بروجيكت سنديكيت

تكريم سفراء بنك الدم الجامعي

السلطنة تشارك دول العالم الاحتفال باليوم العالمي للمتبرعين بالدم

جامعة السلطان قابوس خلال تكريم سفراء بنك الدم الجامعي بمناسبة اليوم العالمي للمتبرعين بالدم

شاركت السلطنة أمس دول العالم الاحتفال باليوم العالمي للمتبرعين بالدم والذي يصادف الرابع عشر من شهر يونيو من كل عام، والذي جاء هذا العام تحت شعار «تبرع بالدم واجعل العالم ينبض بالحياة».

وبهذه المناسبة نظمت وزارة الصحة ممثلة بدائرة خدمات بنوك الدم وبالتعاون مع منظمة الصحة العالمية أمس احتفالاً هدف إلى تقديم الشكر والتقدير للمتبرعين بالدم الذين يمنحون دمهم المنقذ للحياة هدية للآخرين.

وثمّن معالي الدكتور أحمد بن محمد بن عبيد السعيدي وزير الصحة في كلمة مسجلة له الجهود المخلصة التي يبذلها أفراد المجتمع في إنجاح حملات التبرع بالدم الفعّالة في إنقاذ أرواح عديدة وزرع الابتسامة في وجوه العديد من المرضى.

وقال: بهذه المناسبة نوجه الشكر والتقدير للمتبرعين بالدم نظيرا لجهودهم الداعمة للخدمات الصحية دون انتظار مقابل هذا العطاء، وهذا دليل على مقدار تفانيهم في خدمة هذا الوطن، كما ندعو كافة أفراد المجتمع من مواطنين ومقيمين أن يحذو حذوهم وبذل العطاء من خلال المبادرة بضرورة التبرع، حيث تعتبر خدمات بنوك الدم بالسلطنة وبدول العالم المفتاح العلاجي الأول لمختلف الأمراض والحالات المرضية.

من جانبه قال سعادة الدكتور جان جبور ممثل منظمة الصحة العالمية بالسلطنة : إن توفير الدم المأمون أمر بالغ الأهمية في إنقاذ ملايين الأرواح كل عام في الأوقات العادية أو في حالات الطوارئ على حد سواء، إذ يساعد في التدبير العلاجي الصحيح للنساء الحوامل اللواتي يعانين من النزف المرتبط بالحمل والولادة والأطفال الذين يعانون من فقر الدم الوخيم والمرضى الذين يعانون من اضطرابات وراثية مثل الثلاسيميا وضحايا الإصابات الشديدة الناجمة عن الكوارث الطبيعية أو التي من صنع الإنسان.

وأضاف: من خلال هذه الحملة تدعو منظمة الصحة العالمية جميع دول العالم إلى الاحتفاء بالمتبرعين بالدم وشكرهم وتشجيع الجميع وخصوصا الشباب الذين لم يتبرعوا بعد على البدء في التبرع والعمل على إتاحة الدم المأمون لجميع المحتاجين إليه وخاصة خلال فترة الجائحة.

من جانبها قالت الدكتورة زينب بنت سالم العريمية مديرة دائرة خدمات بنوك الدم: هذا العام الثاني الذي تنطلق فيه حملة اليوم العالمي للمتبرعين بالدم خلال جائحة (كوفيد ١٩)، وتسلط الضوء على ما يقدمه الشباب المتبرع بالدم من مساهمات حيوية في إنقاذ الأرواح وتحسين صحة مجتمعاتهم.

كما أكدت العريمية في كلمتها على أن شريحة الشباب تشكل قطاعا كبيرا من السكان في إقليم منظمة الصحة العالمية لشرق المتوسط وهم بمثاليتهم وحماستهم وإبداعهم من يدعمون المبادرات الرامية إلى توفير إمدادات الدم المأمون من خلال تبرعهم بالدم طواعية وبلا مقابل.

وكرمت جامعة السلطان قابوس اليوم بمناسبة اليوم العالمي للمتبرعين بالدم الذي يأتي هذا العام تحت شعار «تبرع بدمك واجعل العالم ينبض بالحياة» سفراء بنك الدم الجامعي. وسلطت منظمة الصحة العالمية هذا العام الضوء على إسهام المتبرعين بالدم في إنقاذ الأرواح، وعلاج المرضى بهدف إذكاء الوعي العالمي بشأن الحاجة المستمرة إلى الدم المأمون، وضرورة المبادرة والمواظبة على التبرع بالدم ضمانًا لإتاحة الإمدادات اللازمة منه.

كما تتيح هذه المناسبة الفرصة لدعوة الحكومات والسلطات الصحية الوطنية إلى العمل لتوفير موارد كافية؛ ووضع نُظم وبُنى أساسية موضع التنفيذ لزيادة عدد المتبرّعين بالدم طوعًا؛ وتزويد المتبرّعين بخدمات رعاية جيدة، ووضع برامج وطنية فعالة للتبرع بالدم وتعزيز خدمات نقل الدم للتأهب لمواجهة الحالات الطارئة والاستجابة لمقتضياتها.

وقالت الدكتورة أروى بنت زكريا الريامية استشاري أول أمراض الدم بمستشفى الجامعة ومديرة برنامج علم أمراض الدم في المجلس العماني للاختصاصات الطبية أن بنوك الدم تواجه تحديات متزايدة في إتاحة كميات كافية من الدم لدعم احتياجات المرضى، مع الحرص في الوقت نفسه على ضمان جودته ومأمونيته. مشيرة إلى التحديات غير المسبوقة التي أتت بها جائحة كوفيد-١٩ لبنوك الدم في العديد من دول العالم ومن ضمنها بنك الدم الجامعي، حيث تناقص عدد المتبرعين بالدم في البنك إلى مستويات ضئيلة خلال الأشهر الأولى من الجائحة لأسباب عديدة منها: خوف المتبرعين من الإصابة أو نقل العدوى إليهم وذويهم، وإلغاء حملات التبرع بالدم داخل الحرم الجامعي وخارجه. وأضافت الدكتورة أن التحديات شملت القيود المفروضة على الحركة في الفترة المسائية خلال شهر رمضان المبارك الماضي في إلغاء حملات التبرع بالدم في الجوامع والمجمعات التجارية، مما أدى إلى الاعتماد الأكبر على دعوة المتبرعين للتبرع في بنك الدم الجامعي وتوفير التصاريح اللازمة لوصولهم للبنك في أوقات منع الحركة». من جانبه عبّر الدكتور خليفة بن ناصر الوهيبي مدير مستشفى جامعة السلطان قابوس عن شكره لجميع من ساهم في الدفع بثقافة التبرع بالدم وخدمة التبرع به إنقاذًا لحياة العديد من المرضى وتخفيفًا لمعاناتهم.

«التنمية الاجتماعية»: أهمية توعية العاملين في مراكز الوفاء بمجال حماية الطفل

عماد السعيدي

مروة البلووشية

أمينة المعمرية

حق الطفل من ذوي الإعاقة في التمتع بكافة الحقوق

نظمت وزارة التنمية الاجتماعية حلقة عمل توعوية عبر تقنية الاتصال المرئي في مجال حماية الطفل بعنوان «حمايتهم مسؤوليتنا»، واستهدفت الأخصائيين العاملين في مراكز الوفاء لتأهيل الأشخاص ذوي الإعاقة من خلال أوراق عمل جاءت الأولى بعنوان «مؤشرات العنف ضد الأطفال وآثارها» والثانية حول «آليات حماية الطفل وطرق الإبلاغ»، والورقة الثالثة عن «قانون الطفل».

ففي الورقة الأولى التي قدمتها أمينة المعمرية أخصائية طفولة مبكرة بالوزارة أشارت إلى بعض المصطلحات التي من الأهمية ان تكون حاضرة لدى كل المهنيين العاملين مع الأطفال - وبالأخص - الأطفال من ذوي الإعاقة لما لهذه الفئة من خصائص وسمات خاصة تتطلب تسليط الضوء عليها وتكثيف جانب التوعية لهم ولذويهم ، وعليه فقد تم التركيز على المهنيين والاخصائيين العاملين مع هذي الشريحة وشرح معنى العنف والإساءة وحقوق الطفل من ذوي الإعاقة ، والتركيز على جانب الآثار الجسدية والنفسية والإهمال والإساءة الجنسية التي من الممكن أن تكون ظاهرة على الطفل ، ولكن بسبب الإعاقة التي قد يعاني منها تجده غير قادر على التعبير عنها ،مما يضع المسؤولية أكبر على الأخصائي الذي يقدم الخدمة للطفل لتكون مؤشر على تعرض الطفل للعنف والإساءة ، وبالتالي التدخل السريع لإنقاذ ذلك الطفل وإحالة الموضوع للجهات ذات الاختصاص وتقديم البلاغ لإنقاذه ، وإيقاف مسلسل العنف عليه.

وأوضح عماد بن محمد السعيدي مندوب حماية الطفل بالوزارة في ورقة العمل الثانية عدد من التعريفات منها تعريف « العنف» ويقصد به الاستخدام المتعمد للقوة أو القدرة البدنية من قبل فرد أو جماعة ضد طفل أو تهديده باستعمالها ويكون من شأن ذلك إلحاق ضرر فعلي أو محتمل به، وأيضا تعريف «الإساءة» وهي تعذيب الطفل أو إيذاءه جسديا أو نفسيا أو جنسيا بشكل مقصود بفعل مباشر أو إهمال ولي الأمر للطفل على نحو يؤدي إلى خلق ظروف ومعطيات من شأنها إعاقة نموه الجسدي أو النفسي أو الاجتماعي ، كما بين السعيدي بأن « خط الحماية الأسرية ١١٠٠» وضع لكل طفل يحتاج للمساعدة سواء كان مواطن أو مقيم على أرض السلطنة أو طفل عماني مقيم خارج السلطنة ، وأيضا للمعنين من الأطباء والمعلمين والأخصائيين من المؤسسات الصحية والتربوية ، وكذلك للأباء والأمهات والمجتمع عموماً ، ويهدف «خط الحماية الأسرية» إلى تلقي البلاغات عن حالات تعرض الأطفال للعنف والإساءة وتسجيلها ورصدها ، والمساهمة في حماية الطفل من جميع أنواع العنف والإساءة وتقديم المساندة الاجتماعية والنفسية للطفل وأسرته ، وكذلك توفير خدمات الحماية العاجلة للطفل المعرض للعنف ومختلف أنواع الإساءة ، والاستفادة من المؤشرات الإحصائية في بحث الأسباب التي تؤدي إلى العنف والمساهمة في حلها ، إلى جانب إمكانية الإحالة إلى الجهات ذات العلاقة لتقديم كافة الخدمات التي يحتاجها الطفل والأسرة.

كما تناول السعيدي اختصاصات لجان حماية الطفل في تلقي الشكاوى أو البلاغات من الأفراد أو الجهات الحكومية أو الأهلية أو الخاصة عن أي انتهاكات لحقوق الطفل، أو تعرضه للعنف أو الاستغلال أو الإساءة، ويتم اتخاذ الاجراءات اللازمة بشأنها ، ودراسة ومتابعة حالات الأطفال المعرضين أو الذين تعرضوا للعنف أو الاستغلال أو الإساءة، أو الانتهاك لحقوقهم، وذلك بوضع خطط العلاج والتأهيل النفسي والاجتماعي، ويجوز لها في ذلك الاستعانة بالجهات والمؤسسات المختصة (الادعاء العام، مراكز الشرطة، المدارس، المؤسسات الصحية الحكومية والخاصة) ، وتقوم اللجنة عبر مندوبي حماية الطفل وفقاً للإجراءات القانونية برفع توصية للادعاء العام حول إيداع الأطفال المعرضين للعنف أو الاستغلال أو الإساءة بدار الرعاية المؤقتة (دار الوفاق) أو إخراجهم منها ومتابعتهم بعد خروجهم لضمان حمايتهم وتأهيلهم واندماجهم في المجتمع ، وغير ذلك من الاختصاصات الأخرى .

وفي ورقة العمل الثالثة لهذه الحلقة تناولت مروه بنت حسن البلوشية باحثة قانونية بوزارة التنمية الاجتماعية قانون الطفل الصادر بالمرسوم السلطاني رقم ٢٢ / ٢٠١٤ بعض التعريفات والأحكام العامة الواردة في القانون ومن ذلك تعريف «الطفل» وهو كل إنسان لم يكمل الثامنة عشرة من العمر بالتقويم الميلادي ، وتعريف «ولي الأمر» وهو الشخص المسؤول عن رعاية وتربية ونمو الطفل كالولي والوصي والجهات المنوطة بها تقديم الرعاية البديلة ، وكذلك تعريف «الرعاية البديلة» وهي الخدمات التي تقدم للطفل المحروم بصفة مؤقتة أو دائمة من أسرته الطبيعية كاليتيم أو مجهول الأب أو الأبوين من خلال دار الرعاية أو نظام الكفالة أو الأسر الحاضنة .

كما تناولت في ورقتها الحقوق المدنية الواردة في قانون الطفل ومن ذلك المادة (٦) التي تنص على أن للطفل الحق في الحياة، وتكفل له الدولة التمتع بهذا الحق بكل السبل المتاحة، والمادة الثامنة التي تنص على أن للطفل منذ ولادته الحق في اسم يميزه، ويجب تسجيله في سجلات المواليد وفقًا للقواعد والإجراءات المنصوص عليها في قانون الأحوال المدنية، والمادة (١٠) تنص على أن للطفل منذ ولادته الحق في أن تكون له جنسية وتكفل له الدولة التمتع بهذا الحق وفقًا لأحكام قانون الجنسية العمانية.

وتطرقت بعد ذلك في سرد مواد قانون الطفل التي تنص على الحقوق الصحية كالمادة (١٤) للطفل الحق في الرعاية الصحية الوقائية والعلاجية ، وتكفل له الدولة التمتع بأعلى مستوى يمكن بلوغه من الرعاية الصحية المجانية ، والمادة (١٦) تتكفل الدولة بإجراء الكشف الطبي للراغبين في الزواج قبل إبرام عقد الزواج ، والمادة (١٩) للطفل الحق في التطعيم بالأمصال واللقاحات الوقائية من الأمراض المعدية مجانًا بالمؤسسات الصحية الحكومية ، ويجوز التطعيم في المؤسسات الصحية الخاصة المرخص لها من وزارة الصحة ، وعلى ولي الأمر الالتزام بتطعيم الطفل ، إلى جانب سرد المواد القانونية الأخرى التي نص عليها القانون في الحقوق الاجتماعية والتعليمية والثقافية والاقتصادية للطفل ، وأيضا حق الطفل المعاق في التمتع بكافة الحقوق الواردة في هذا القانون دون تمييز بسبب الإعاقة بالإضافة التمتع بكافة الحقوق الواردة في قانون رعاية وتأهيل الأشخاص ذوي الإعاقة .

وبينت هذه الورقة المواد القانونية المعنية بآليات الحماية كالمادة (٥٩) تنص على أن الدولة تعمل بكل السبل المتاحة على تأهيل الطفل الذي يقع ضحية لأي شكل من أشكال العنف أو الاستغلال أو الإساءة وإعادة دمجه اجتماعيًا، والمادة (٦٣) على الأطباء والمعلمين وغيرهم من الأشخاص الذين يصل إلى علمهم بحكم مهنهم أو وظائفهم أو أعمالهم معلومات بشأن وجود عنف أو استغلال أو إساءة لأي طفل أو انتهاك لأي حق من حقوقه المنصوص عليها في هذا القانون إبلاغ لجان حماية الطفل ، وكذلك المادة (٦٤) تنص على إيداع الطفل الذي تعرض للعنف أو الاستغلال أو الإساءة بدار الرعاية المؤقتة بقرار من الادعاء العام وبناء على توصية مندوب حماية الطفل.

٣٠٧٥ يتقدمون للامتحانات ويتم توزيعهم على ٢٣ مركزًا

مناقشة الاستعدادات لامتحانات دبلوم التعليم العام بالظاهرة

عبري - مراسل «عُمان»

عقدت المديرية العامة للتربية والتعليم بمحافظة الظاهرة صباح أمس اجتماعًا مع رؤساء مراكز امتحانات دبلوم التعليم العام للعام الدراسي الحالي، ترأس الاجتماع زوينة بنت سيف المزروعية المديرة العامة للتربية والتعليم بمحافظة الظاهرة.

تم من خلال الاجتماع مناقشة كافة الاستعدادات لامتحانات دبلوم التعليم العام وما في مستواها للدور الأول للعام الدراسي الحالي والتطرق إلى العديد من الموضوعات التي تهم امتحانات دبلوم التعليم العام كمهام رئيس المركز، ومهام المراقبين وجميع العاملين بالمركز وفق ضوابط امتحانات دبلوم التعليم العام، ومناقشة أهمية تطبيق الاحترازات الصحية الواجب اتباعها في تنفيذ أعمال امتحانات دبلوم التعليم العام، وذلك لضمان سلامة الطلبة المتقدمين للامتحانات وسلامة العاملين بمراكز الامتحانات وفق البروتوكول الصحي الصادر من وزارة الصحة ووزارة التربية والتعليم أثناء تنفيذ الامتحانات.

الجدير بالذكر أنه يبلغ عدد المتقدمين للامتحانات دبلوم التعليم العام بمحافظة الظاهرة للعام الدراسي الحالي (٣٠٧٥) طالبًا وطالبة ومنهم ٢٦٠٤ نظاميين، و٣٠ طالبًا من معهد العلوم الإسلامية بعبري، و٤٤١ دارسًا بنظام التعليم المستمر، وسيتم توزيعهم على ٢٣ مركز امتحان بولايات عبري، وينقل، وضنك، ومنها عشرة مراكز للذكور وتسعة مراكز للإناث وأربعة مراكز مختلطة.

مشاورات سياسية بين السلطنة ومملكة النرويج لتعزيز التعاون

خلال مشاركة خليفة الحارثي في المشاورات السياسية

«عُمان» - عقدت أمس الجولة الثانية من المشاورات السياسية بين السلطنة ومملكة النرويج، وذلك عبر الإتصال المرئي، ترأس الجانب العماني سعادة الشيخ خليفة بن علي بن عيسى الحارثي، وكيل وزارة الخارجية للشؤون الدبلوماسية، كما ترأسها من الجانب النرويجي سعادة فيبرون ديسفيك المدير العام لإدارة الشؤون الإقليمية بالخارجية النرويجية، تم خلال الإجتماع بحث العلاقات الثنائية القائمة بين البلدين الصديقين، والتأكيد على حرص الجانبين على مواصلة تطويرها في مختلف المجالات. كما تم تبادل وجهات النظر والتشاور حول عدد من القضايا الإقليمية والدولية ذات الاهتمام المشترك.

شارك في الاجتماع سعادة السفير يوسف بن سعيد العامري سفير السلطنة لدى جمهورية ألمانيا الاتحادية غير المقيم لدى مملكة النرويج، وسعادة أويفند ستوكة سفير مملكة النرويج المعتمد غير المقيم لدى السلطنة وعدد من المسؤولين بوزارتي خارجيتي البلدين.

باحثة عمانية تحقق المركز الأول في ورقة حول استخراج النفط بإضافة البوليمر للمياه

الباحثة انتصار البوسعيدية

العمانية- حصلت انتصار بنت خليفة البوسعيدية على دكتوراة تخصص هندسة نفط بكلية الهندسة في جامعة السلطان قابوس المركز الأول على مستوى الشرق الأوسط وشمال إفريقيا وجنوب آسيا في ورقتها البحثية عن دراسة تأثير إضافة البوليمر للمياه منخفضة الملوحة لزيادة إنتاجية النفط من الصخور الرسوبية على الخواص الكهربائية بين النفط الخام و(الماء) والصخور.

وقالت انتصار بنت خليفة البوسعيدية: «إن الدراسة تركزت حول فعالية استخراج النفط بإضافة البوليمر للمياه منخفضة الملوحة مشيرة إلى أنها لم تسلط الضوء على الآلية التي تزيد بها الإنتاجية نظرًا لتعقيد التفاعلات بين البوليمر والنفط الخام والماء منخفض الملوحة والصخور».

وأضافت: «أن الدراسة كشفت بأن إضافة البوليمر للماء منخفض الملوحة لا يزيد فقط اللزوجة، بل يؤدي أيضًا إلى زيادة درجة الحموضة في الماء والتنافر الكهربائي بين طبقة النفط الخام والماء وطبقة الماء والصخور مما يؤدي إلى زيادة إنتاجية النفط، كما أن فهم الآلية التي يتفاعل بها البوليمر مع الماء منخفض الملوحة يساعد على تغير في كيمياء الماء المحقون إلى الحقل لاستخراج أكبر كمية من النفط وأقل كمية من البوليمر المستخدم. وتأتي هذه المسابقة بتنظيم من جمعية مهندسي البترول (SPE) وهي منظمة مهنية عالمية تتمثل مهمتها في جمع ونشر وتبادل المعرفة الفنية المتعلقة باستكشاف وتطوير وإنتاج موارد النفط والغاز والتكنولوجيات ذات الصلة للجمهور المستفيد».

وأوضحت أنه تمت مناقشة الدراسة من قبل ٦ حكام متخصصين في مجال النفط من جامعات وشركات مختلفة من أبرزها جامعة خليفة للعلوم والتكنولوجيا وجامعة باتنة وشركة أرامكو السعودية وشركة تطوير للبترول البحرينية. جدير بالذكر أن انتصار بنت خليفة البوسعيدية تخرجت من جامعة السلطان قابوس عام ٢٠١٤ تخصص بكالوريوس كيمياء تطبيقية، وأكملت دراسة الماجستير وتخرجت في عام ٢٠١٨ في مجال علوم هندسة النفط والغاز الطبيعي وحاليًا طالبة دكتوراة في السنة الثانية بكلية الهندسة.

إخلاء طبي لمواطنة في وضع حرج بمسندم

العمانية: قامت إحدى الطائرات العمودية بسلاح الجو السلطاني العُماني بعملية إخلاء طبي لمواطنة تعاني من حالة صحية حرجة، تم خلالها نقلها من مستشفى دبا إلى مستشفى خصب بمحافظة مسندم لتلقي العلاج التخصصي اللازم.

يأتي ذلك في إطار الخدمات الإنسانية والجهود الوطنية التي تقدمها قوات السلطان المسلحة والإدارات الأخرى بوزارة الدفاع للمواطنين والمقيمين على أرض الوطن جنبًا إلى جنب ومع باقي المؤسسات الحكومية الأخرى.

«الدفاع المدني والإسعاف» تؤكد على التقيد بالإرشادات تفاديًا لحوادث الغرق

العمانية: أوضحت هيئة الدفاع المدني والإسعاف أن فرق الإنقاذ المائي بالهيئة تعاملت مع ٣٦١ بلاغًا في عام ٢٠٢٠م مقارنة بـ٣٦٩ بلاغًا في عام ٢٠١٩م.

وتتعامل هيئة الدفاع المدني والإسعاف ممثلة بفرق الإنقاذ المائي مع البلاغات المرتبطة بحوادث الغرق في الأودية والسدود والبرك المائية وأحواض السباحة والشواطئ والعيون المائية والتي تعود أهم أسبابها إلى عدم التقيد بقواعد السلامة العامة.

وتدعو الهيئة كلًا من المواطنين والمقيمين والزوار إلى التقيد بالإرشادات واتباعها لتفادي حوادث الغرق، كممارسة السباحة في الأماكن المخصصة، ومراقبة الأطفال أثناء السباحة أو الاقتراب من المياه، والتقيد باللوائح التحذيرية، إضافة إلى التأكد من قوة التيار عند عبور الأودية، والتأكد من عمق المياه قبل الدخول إليها.

وبيّنت الهيئة الاشتراطات الواجب اتباعها للوقاية والحماية عند ممارسة السباحة في المسابح الصادرة عن الإدارة العامة للحماية المدنية بالهيئة، وهي أن يكون المسبح مزودًا بسلالم ثابتة ومقابض يدوية، وعلى أن تكون جميع التمديدات الكهربائية والإضاءة الداخلية للمسبح من الأنواع الخاصة المانعة لنفاذ الماء إليها وتوفير أطواق وسترات النجاة، وكذلك عدم ملء المسبح كاملًا عند استخدامه للأطفال، مشيرةً إلى ضرورة وجود أحد الكبار لمراقبة الأطفال أثناء السباحة والتأكد من خلو المسبح من الأطفال عند المغادرة وإغلاق بوابة المسبح فور الانتهاء من استخدامه.

وحذرت الهيئة من خطورة السباحة أو الاقتراب من المستنقعات المائية، وضرورة تغطية وتسوير آبار المياه بحاجز مرتفع تفاديًا لسقوط كبار السن، والأطفال، والحيوانات، مؤكدة على ضرورة عدم ممارسة السباحة في الشواطئ الواقعة بمنطقة الأشخرة ورأس الحد والشريط الساحلي المطل على بحر العرب، إضافة إلى شواطئ محافظة ظفار نظرًا لارتفاع الأمواج وما يصاحبها من تيارات بحرية خلال موسم الخريف.

بدء أعمال برنامج تدريبي للقضاة وأعضاء الادعاء العام والنيابات العامة بدول المجلس

نزوى - أحمد الكندي

د. نبهان المعولي خلال الجلسة الافتتاحية

ينظّم المعهد العالي للقضاء بنزوى على مدى أسبوعين عبر الاتصال المرئي برنامجا تدريبيا يتضمّن «إعداد المدربين القضائيين والقانونيين» للقضاة وأعضاء الادعاء العام والنيابات العامة بدول مجلس التعاون لدول الخليج العربية بمشاركة أربعة وعشرين قاضياً وعضو ادعاء عام من جميع دول المجلس حيث يأتي تنظيم المعهد لهذا البرنامج تنفيذا للتوصيات الواردة في اجتماع عمداء ومديري المعاهد القضائية بدول المجلس.

وفي الجلسة الافتتاحية للبرنامج ألقى الدكتور نبهان بن راشد المعولي عميد المعهد العالي للقضاء بنزوى كلمة أوضح فيها أن هذا البرنامج له أهمية كبيرة تتضح من خلال الأهداف التي يسعى إلى تحقيقها والتي تتمحور حول إعداد المدرب المختص المؤهل في المجال القضائي والقانوني، فضلا عن تناول أساسيات إدارة العملية التدريبية بشكل علمي واحترافي، كما أكد المعولي على أن تنفيذ هذه البرامج يأتي تعزيزا للعمل الخليجي المشترك لا سيما في مجال التأهيل والتدريب القضائي والقانوني.

ويعد البرنامج التدريبي التي ينظمه المعهد العالي للقضاء أول برنامج تدريبي مشترك يعقد على مستوى المعاهد القضائية بدول المجلس حيث يحاضر فيه كُل من الدكتور هادي بن صالح العوبثاني والدكتور ماجد بن ناصر المحروقي ويتضمّن أوراق عمل متنوعة تتناول مقوّمات المدرب في المجالين القضائي والقانوني.

عُمان
العرب و العالم
politics@omandaily.om
الثلاثاء ٤ من ذي القعدة ١٤٤٢هـ الموافق ١٥ من يونيو ٢٠٢١م العدد ١٤٦٢٣
Tuesday 15 June 2021 - Edition No 14623

الفلسطينيون يرحبون بالإطاحة بنتانياهو ويتمسكون بالمقاومة

اشتية يندد بدعم رئيس وزراء الاحتلال الإسرائيلي الجديد للاستيطان

القدس -وكالات: رحب رئيس الوزراء الفلسطيني محمد اشتية أمس بالإطاحة ببنيامين نتانياهو بعد اثني عشر عاما متواصلة قضاها في رئاسة وزراء إسرائيل.

وقال اشتية «بمغاردة رئيس الوزراء الإسرائيلي كرسي الحكم تكون انطوت واحدة من أسوأ المحطات في تاريخ الصراع، والتي لا يماثلها في السوء سوى الحقبة التي تولى فيها الرئيس (الأمريكي السابق دونالد) ترامب مقاليد الحكم في الولايات المتحدة قبل أن يطاح به عبر صناديق الاقتراع».

وأضاف خلال الجلسة الأسبوعية للحكومة في رام الله «نحن لا نعتبر الحكومة الإسرائيلية الجديدة أقل سوءا من سابقاتها».

وبدأت أول حكومة إسرائيلية لا يقودها بنيامين نتانياهو منذ ١٢ عاما أعمالها أمس، حيث تجنب رئيس الوزراء السابق مراسم تسليم السلطة إلى خليفته نفتالي بينيت.

وانتهت فترة الزعيم اليميني نتانياهو القياسية في السلطة بموافقة البرلمان بأغلبية ٦٠ صوتا مقابل ٥٩ على حكومة الائتلاف الجديد بزعامة بينيت، وهو قومي تتطابق وجهات نظره مع نتانياهو بشأن العديد من القضايا.

وندد اشتية «بإعلان رئيس الوزراء الجديد نفتالي بينت دعم الاستيطان وخاصة في المناطق المسماة (ج)»، وقال «نجدد التأكيد بأن شعبنا سيواصل تصديه لتلك المحاولات التي مارسها سلفه الذي طُويت صفحته». وأضاف «لا يوجد للحكومة الجديدة أي مستقبل إن هي لم تأخذ (بالاعتبار) مستقبل الشعب الفلسطيني وحقوقه المشروعة، الذي بات تعداده يزيد عن تعداد الإسرائيليين بين النهر والبحر».

وقال «المطلوب من الحكومة الإسرائيلية الجديدة أن تبدأ العمل على إنهاء الاحتلال وأدواته الاستعمارية من الاستيطان وغيره، وأن تعترف بالحقوق المشروعة للشعب الفلسطيني».

من جهة أخرى، حذر اشتية من «التداعيات الخطيرة التي قد تنجم عن عزم السلطات الإسرائيلية السماح للمتطرفين من أحزاب اليمين القيام بمسيرة الأعلام الاستفزازية في شوارع مدينة القدس المحتلة غدا». واعتبر أن المسيرة تشكل «استفزازا لأهلنا وعدوانا على القدس والمقدسات وهو عدوان يتوجب لجمه ويجب أن ينتهي». في سياق آخر، أكد اشتية على ضرورة استبدال الآلية السابقة لإعادة إعمار غزة (أقرتها بالتنسيق مع الأمم المتحدة بعد حرب عام ٢٠١٤ على غزة) بآلية جديدة من شأنها التسريع ببناء ما دمرته إسرائيل خلال جولة التوتر الأخيرة الشهر الماضي.

وأكد أن «الذي تريده وتحتاجه غزة إضافة لإعادة الإعمار هو إنعاش اقتصادها من خلال رفع الحصار وتمكين قاعدتها الإنتاجية من العمل ووصول ما تنتجه إلى الأسواق وخلق فرص عمل للشباب». وتعتزم حكومة بينيت، التي لا تربطها قواسم مشتركة تُذكر بخلاف الرغبة في الإطاحة بنتانياهو والمؤلفة من أحزاب يمينية ووسطية ويسارية وعربية، تجنب القيام بتحركات كبرى بشأن القضايا الساخنة مثل السياسة تجاه الفلسطينيين، والتركيز بدلا من ذلك على الإصلاحات الداخلية. ولم يعبأ الفلسطينيون بتغيير الحكومة الإسرائيلية، إذ يقولون إن بينيت، وزير الدفاع السابق الذي يؤيد ضم أجزاء من الضفة الغربية المحتلة، سيتبع على الأرجح نفس الأجندة اليمينية مثل نتانياهو. وبموجب اتفاق تشكيل الائتلاف، يتولى بينيت (٤٩ عاما)، رئاسة الوزراء لمدة عامين قبل أن يتولى المنصب في عام ٢٠٢٣ السياسي الوسطي يائير لابيد (٥٧ عاما)، وهو مقدم برامج تلفزيوني شهير سابق. وقال الرئيس الأمريكي جو بايدن إنه يتطلع إلى تعزيز العلاقة «الوثيقة الدائمة» مع إسرائيل. وفي كلمته أمام البرلمان أمس الأول أبلغ بينيت الرئيس الأمريكي بأنه سيمضي على نهج نتانياهو في معارضة عودة الولايات المتحدة إلى الاتفاق النووي المبرم عام ٢٠١٥ بين إيران والقوى العالمية والذي انسحبت منه إدارة الرئيس السابق دونالد ترامب.

عائلة فلسطينية تقف لالتقاط صورة أمام لوحة جدارية تصور جنديًا إسرائيليًا مع جرافة على وشك أن تهدم منزلًا فلسطينيًا، رسمها الفنان الفلسطيني تقي سباتين، على طول الجدار الفاصل الإسرائيلي العنصري في مدينة بيت لحم بالضفة الغربية المحتلة. (أ ف ب)

نفتالي بينيت

25 مارس 1972
ولد في حيفا (إسرائيل)

2005
باع شركته «كيوتا» للبرامج المضادة للاحتيال مقابل 145 مليون دولار

2006
انضم إلى حزب الليكود وأصبح مدير مكتب نتانياهو

2008
بعد مغادرته الحزب، ترأس بينيت مجلس «يشع»، حركة المستوطنين الإسرائيليين الرئيسية في الضفة الغربية

2012
تولى رئاسة حزب «البيت اليهودي» اليميني المتشدد

2013
شغل خمس حقائب وزارية آخرها الدفاع 2019-2020

2013
أسس تحالف «يمينا» القومي المتطرف

13 يونيو 2021
أصبح رئيس وزراء إسرائيل

AFP

بعد تعديل لجنتها الحكومية في غزة

فتح: خطوة حماس لا تساعد على إنهاء الانقسام

رام الله -د ب أ: اتهمت حركة «فتح» التي يتزعمها الرئيس الفلسطيني محمود عباس أمس حركة «حماس» بالإصرار على «الانفصال» بعد تعديل لجنتها الحكومية في قطاع غزة. وقال المتحدث باسم فتح إياد نصر، للإذاعة الفلسطينية الرسمية، إن حماس «تصر على الانفصال والبعد عن الوحدة الوطنية من خلال تعيين رئيس جديد للجنة الإدارية الحكومية في قطاع غزة».

واعتبر نصر أن خطوة حماس «تشكل انحرافا عن الجهد لتحقيق الوحدة الوطنية وإنهاء الانقسام وإضعاف الموقف الوطني أمام المجتمع الدولي في إعادة إعمار قطاع غزة ومواجهة الاحتلال».

ورأى أن قرارات حماس «لا تساعد في البناء على حالة الصمود للشعب الفلسطيني»، داعيا الحركة إلى «إعادة حساباتها والعودة إلى طاولة الحوار الوطني لإنهاء الانقسام» المستمر منذ منتصف عام ٢٠٠٧

وكان المكتب الإعلامي الحكومي في غزة أعلن مساء أمس الأول تسلم عضو المكتب السياسي لحركة حماس عصام الدعليس مهام رئاسة اللجنة الإدارية لمتابعة العمل الحكومي في القطاع، خلفا لمحمد عوض.

وذكر المكتب الإعلامي، في بيان، أن تكليف الدعليس جاء بعد مصادقة المجلس التشريعي (الذي تعقد حماس جلساته بشكل منفرد في غزة)، في أعقاب قبوله الاستقالة التي تقدم بها عوض في وقت سابق.

وتدير حماس، التي تسيطر على قطاع غزة منذ منتصف عام ٢٠٠٧، الوزارات والهيئات الحكومية عبر لجنة إدارية لمتابعة العمل الحكومي بشكل منفصل عن السلطة الفلسطينية التي تدير الضفة الغربية.

وأجلت مصر الأسبوع الماضي مباحثات كانت مقررة بين الفصائل الفلسطينية في القاهرة بعد أن أجرت محادثات منفصلة مع وفدين من حركتي فتح وحماس في ظل تصاعد الخلافات بينهما.

وبهذا الصدد حمل عضو اللجنة التنفيذية لمنظمة التحرير أحمد مجدلاني، حماس المسؤولية عن «إفشال» جولة الحوار الفلسطيني الأخيرة والجهود المصرية لإنهاء الانقسام.

واعتبر مجدلاني، في تصريحات للصحفيين في رام الله، أن المطالب التي توجهت بها حماس للجانب المصري «لم تكن على الإطلاق قاعدة لاستئناف الحوار الوطني الفلسطيني».

تضامنا مع القدس ورفضا لممارسات الاحتلال الإسرائيلي

فصائل فلسطينية في لبنان تدعو إلى إضراب عام.. اليوم

بيروت -د ب أ: دعت فصائل منظمة التحرير الفلسطينية واللجان الشعبية في لبنان إلى إضراب عام اليوم والمشاركة في يوم غضب شامل، رفضا للممارسات الإسرائيلية في القدس وكل الأراضي الفلسطينية.

وقالت الفصائل، في بيان صحفي أمس أوردته «الوكالة الوطنية للإعلام»، إن ذلك يأتي «تعبيرا عن الاستنكار والرفض لممارسات العدو الصهيوني ضد أهلنا وشعبنا في أرض فلسطين، وتأكيدا على وحدة شعبنا الفلسطيني داخل الوطن وفي الشتات واستنكارا للعدوان الصهيوني المستمر على أهلنا وشعبنا في القدس الشريف وفي كل الأراضي الفلسطينية، والتزاما بقرار القيادة الفلسطينية المركزية في الوطن».

ودعت الفصائل «أبناء الشعب الفلسطيني للمشاركة الواسعة في الفعاليات الوطنية والجماهيرية من خلال المسيرات والتظاهرات والاعتصامات ورفع الأعلام الفلسطينية فوق أسطح وشرفات المنازل، وعلى مقار ومكاتب ومراكز فصائل منظمة التحرير والمؤسسات الوطنية والأهلية التابعة لها داخل المخيمات الفلسطينية في لبنان».

وكانت لجنة المتابعة للقوى الوطنية والإسلامية في فلسطين أعلنت اليوم الثلاثاء يوماً للغضب والاستنفار في جميع أنحاء فلسطين ومخيمات الشتات بالتزامن مع مسيرة يهودية مثيرة للجدل.

ومن المقرر أن تنظم جماعات يهودية تظاهرة تحت اسم «مسيرة الأعلام» غدا من باب العمود وطرقات البلدة القديمة وصولاً إلى حائط البراق في شرق القدس. وحذرت أوساط أمنية إسرائيلية من أن تؤدي مسيرة الأعلام إلى تصعيد جديد مع الفلسطينيين في ظل معارضتهم الشديدة لها.

وكان من المقرر في بادئ الأمر أن تنظم المسيرة يوم الخميس الماضي لكن تم تأجيلها لأسباب أمنية.

يشار إلى التوترات في القدس الشرقية وقضايا تتعلق بحي الشيخ جراح في المدينة قد أدت إلى قصف متبادل على مدى ١١ يوما الشهر الماضي بين إسرائيل وفصائل فلسطينية في قطاع غزة. وأسفر القصف عن مقتل أكثر من ٢٥٠ شخصا وإصابة قرابة ألفين على الجانب الفلسطيني و١٣ قتيلا و ٣٥٠ مصابا على الجانب الإسرائيلي، إضافة إلى دمار واسع النطاق في القطاع.

الجيش اللبناني يوقف ٦٨٦ مطلوبا في جرائم أمنية

بيروت- د ب أ: أعلنت قيادة الجيش اللبناني في بيان لها أمس أن وحداتها أوقفت خلال شهر مايو المنصرم ٦٨٦ شخصاً من جنسيات مختلفة لتورّطهم في جرائم متعدّدة.

وعددت القيادة في البيان بعض الجرائم التي تورط بها الموقوفون ومنها «الإتجار بالمخدرات والقيام بأعمال سرقة وتهريب وحيازة أسلحة وممنوعات، والتجول داخل الأراضي اللبنانية من دون إقامات شرعية، وقيادة سيارات ودراجات نارية من دون أوراق قانونية».

وأصيب جندي في الجيش اللبناني خلال عملية مداهمة لمنزل أحد المطلوبين في منطقة الشراونة في مدينة بعلبك شرقي لبنان وقال بيان صادر عن قيادة الجيش اللبناني أمس: إن وحدات الجيش المنتشرة في منطقة الشراونة - بعلبك داهمت ليلاً «منزل أحد المطلوبين إثر إشكال وقع وتخلّله تبادل إطلاق نار وإطلاق قذائف آر بي جي».

وأضاف البيان أنه نتيجة لذلك أصيب «أحد العسكريين بجروح طفيفة بعد تعرض الدورية لإطلاق نار من أسلحة حربية».

وأسفرت العملية، بحسب البيان «عن توقيف عدد من المطلوبين، وضبط كمية من الأسلحة والذخائر الحربية، بالإضافة إلى كمية من المخدرات والعتاد الحربي».

السودان مستعد لإبرام اتفاق مؤقت بشأن سد النهضة

وزير الري والموارد المائية السوداني ياسر عباس خلال مؤتمر صحفي في الخرطوم أمس يكشف عن استعداد بلاده لإبرام اتفاق مؤقت بشأن سد النهضة . (أ.ف.ب)

الخرطوم- رويترز: قال وزير الري السوداني ياسر عباس خلال مؤتمر صحفي أمس إن بلاده منفتحة على إبرام اتفاق جزئي مؤقت بخصوص سد النهضة الإثيوبي ولكن بشروط محددة. ويقام السد الإثيوبي على النيل الأزرق بتكلفة مئات المليارات من الدولارات.

وفي حين تعلق إثيوبيا آمالها على التنمية الاقتصادية وتوليد الكهرباء من سد النهضة العظيم، تشعر مصر والسودان بالقلق من تأثيره على إمداداتهما من المياه.

واتفق السودان ومصر الأسبوع الماضي على تنسيق جهودهما لدفع إثيوبيا إلى تفاوض «جدي» على اتفاق على ملء وتشغيل السد.

واتفقت مصر والسودان على أن يكون الاتفاق شاملا لكن تصريحات عباس تشير إلى تحول محتمل في موقف السودان.

وقال عباس إن الشروط تشمل التوقيع على كل ما تم الاتفاق عليه بالفعل في المفاوضات بين إثيوبيا والسودان ومصر، وبنودا لضمان استمرار المحادثات حتى بعد ملء السد المقرر في يوليو. كما تشمل الشروط التزام المفاوضات بجدول زمني. وكانت إثيوبيا قالت إنها ستبدأ في الملء الثاني لخزان السد في موسم الأمطار هذا الصيف. وتعثرت مرارا المحادثات التي يشرف عليها الاتحاد الأفريقي والتي تهدف إلى التوصل لاتفاق ملزم.

مقتل ٤ عراقيين أكراد في السليمانية

معارك بين الجيش التركي وحزب العمال في كردستان العراق

بغداد -د ب أ: صرح مسؤول كردي عراقي محلي أمس بأن معارك مسلحة اندلعت بين الجيش التركي ومسلحي حزب العمال الكردستاني في قرى كردية تقع شمال شرق محافظة دهوك بإقليم كردستان أقصى شمالي العراق.

وقال مدير ناحية كاني ماسي بمحافظة دهوك في إقليم كردستان: إن «اشتباكات عنيفة اندلعت صباح أمس بين الجيش التركي ومسلحي حزب العمال الكردستاني التركي بالقرب من قرية هروري التابعة لناحية كاني ماسي بقضاء العمادية شمال شرقي دهوك بإقليم كردستان مما أثار هلع السكان المدنيين في المنطقة».

وأوضح أن «الجيش التركي استخدم طائرات الهليكوبتر لضرب مواقع حزب العمال مما أثار هلعا وخوفا بين المدنيين من سكان القرى القريبة الذين لم يتركوا قراهم رغم القصف والاشتباكات المسلحة التي باتت تحدث بشكل شبه يومي بين الجانبين».

من جانب آخر، ذكر بكر بايز قائم مقام قضاء قلعة دزة أن «الطائرات التركية استهدفت سيارة مدنية بالقرب من قرية غيرا التابعة لقضاء قلعة دزة وأدت إلى مقتل أربعة أشخاص وتدمير السيارة، مشيرا إلى أن الأجهزة الأمنية تدقق في هويات القتلى الذين كانوا يستقلون تلك السيارة.

وكان تلفزيون «العراقية» الرسمي أفاد بأن طائرات تركية قصفت سيارة مدنية تقل أربعة عراقيين أكراد في محافظة السليمانية مما تسبب بمقتلهم جميعا.

وتقوم القوات العسكرية التركية بعمليات عسكرية واسعة في مناطق إقليم كردستان شمالي العراق لملاحقة حزب العمال الكردستاني أقصى شمالي العراق.

تباطؤ في انخفاض عدد الأسلحة النووية حول العالم

الزيادة في مخزون الصين هل يعيق رغبة أمريكا وروسيا في نزع السلاح

ستوكهولم-أ ف ب: شهد الانخفاض في عدد الأسلحة النووية في العالم منذ نهاية الحرب الباردة مزيدا من التباطؤ في العام ٢٠٢٠ فيما تحدّث القوى ترساناتها وتوسعها في بعض الأحيان، وفقا لتقرير نشر أمس.

في بداية العام ٢٠٢١، بلغ مجموع الأسلحة النووية التي تملكها البلدان التسعة المسلحة نوويا (روسيا والولايات المتحدة والمملكة المتحدة وفرنسا والصين والهند وباكستان وإسرائيل وكوريا الشمالية) ١٣٠٨٠ سلاحا، أي ٣٢٠ قطعة فقط أقل مما كانت عليه في بداية العام ٢٠٢٠، وفقا لتقديرات معهد ستوكهولم الدولي لأبحاث السلام (سيبري).

لكن هذا الرقم يشمل الرؤوس الحربية التي تنتظر تفكيكها. وفي حال عدم احتسابها، سيكون مخزون الأسلحة النووية ارتفع من ٩٣٨٠ إلى ٩٦٢٠ خلال هذه الفترة.

أما بالنسبة إلى الأسلحة النووية المركبة على صواريخ أو الأسلحة النووية الموجودة مع القوات العملانية، فقد ارتفعت أيضا بمقدار ١٠٥ وحدات في عام واحد إلى ٣٨٢٥ رأسا حربيا من بينها حوالي ٢٠٠٠ في «حال تأهب تشغيلي»، أي يمكن إطلاقها في غضون بضع دقائق.

ومنذ الذروة التي بلغتها في العام ١٩٨٦ (أكثر من ٧٠ ألف رأس نووي)، تراجع عدد الأسلحة الذرية بشكل كبير وانخفض على سبيل المثال في العام ٢٠١٠ إلى ٢٢٦٠٠ (بما في ذلك نحو ٧٥٠٠ وحدة نشطة في ذلك الوقت)، وفقا لبيانات «سيبري». ومجموع العام ٢٠٢١ هو الأدنى منذ أواخر الخمسينات.

وقال هانز كريستنسن من معهد «سيبري» لوكالة فرانس برس «يبدو أن خفض الترسانات النووية الذي اعتدنا عليه منذ نهاية الحرب الباردة في طريقه إلى التراجع».

وأضاف «إننا نشهد برامج تحديث نووية مهمة للغاية في كل أنحاء العالم وفي كل الدول النووية». وأردف أنه يبدو أيضا أن الدول النووية ترفع من «الأهمية التي توليها للأسلحة النووية في استراتيجياتها العسكرية».

وأشار كريستنسن إلى أن هذا التغيير يمكن ملاحظته لدى كل من روسيا والولايات المتحدة اللتين تملكان معا أكثر من ٩٠ في المائة من الأسلحة النووية في العالم: ٦٢٥٥ (-١٢٠) و٥٥٥٠ (-٢٥٠) على التوالي وفقا للمعهد.

وإذا واصلت القوتان تفكيك الرؤوس الحربية التي أصبحت خارج الخدمة، فسيكون لديهما في بداية العام ٢٠٢١ حوالي ٥٠ وحدة إضافية مخصصة «للقوات العملانية» مقارنة بالعام السابق.

مددت إدارة الرئيس الأميركي جو بايدن في وقت سابق من العام الحالي، ولخمس سنوات معاهدة «نيو ستارت» الموقعة بين موسكو وواشنطن والتي تهدف إلى إبقاء ترسانتيهما النوويتين دون مستويات الحرب الباردة.

وكان هذا التمديد مهما «من أجل تحقيق الاستقرار» وفق كريستنسن، خصوصا أن المعاهدات الأخرى، على غرار معاهدة «القوات النووية متوسطة المدى»، انتهت صلاحيتها قبل بضع سنوات.

ولفت الباحث إلى أن إدارة بايدن الجديدة «تشير بوضوح إلى أنها ستستمر في معظم برنامج التحديث النووي الذي كان قيد التنفيذ خلال عهد (دونالد) ترامب».

ووفقا لتقرير صادر عن الحملة الدولية للقضاء على الأسلحة النووية الصادر في أوائل يونيو، أنفقت القوى المالكة للأسلحة النووية ٧٢ مليار دولار على ترساناتها في العام ٢٠٢٠، أي بزيادة ١،٤ مليار دولار.

وبحسب تقديرات «سيبري»، كان لدى الصين ٣٥٠ رأسا نوويا (+٣٠) في بداية العام ٢٠٢١ متقدمة على فرنسا ٢٩٠ (دون تغيير) والمملكة المتحدة ٢٢٥ (+١٠) وباكستان ١٦٥ (+٥) والهند ١٥٦ (+٦) وإسرائيل ٩٠ (دون تغيير).

أما بالنسبة إلى أحدث قوة نووية حتى الآن، وهي كوريا الشمالية، يعتقد معهد البحوث السويدي أن بإمكانها بناء ٤٠ إلى ٥٠ رأسا حربية بالمواد الانشطارية التي أنتجها النظام، لكن عددها الفعلي ما زال «غير مؤكد».

وفي أغسطس، من المقرر أن يجتمع أعضاء معاهدة عدم انتشار الأسلحة النووية التي تضم معظم دول العالم، في نيويورك، لإجراء مراجعة لمدة خمس سنوات.

فبموجب المعاهدة، تتعهد القوى النووية «مواصلة المفاوضات بحسن نية» بشأن نزع السلاح النووي.

ورغم ذلك، وفي مواجهة تجديد الترسانات، يمكن للدول غير المسلحة نوويا أن تشكك في التزاماتها، وفق «سيبري».

وقال كريستنسن «سيكون بإمكان الدول الأعضاء في هذه المعاهدة أن تسأل: هل أنتم ملتزمون فعلا بهذه المعاهدة؟ وإذا لم تكونوا كذلك، فلم نستمر في أن نكون أعضاء فيها؟».

وما يلي ذلك يبقى غامضا: فهل هذه مجرد نهاية مرحلة الخفض أم أنها بداية العودة إلى زيادة لم نشهدها منذ حوالي ٤٠ عاما؟

وفقا لكريستنسن، فإن الزيادة في مخزون الصين على سبيل المثال قد تعيق رغبة الولايات المتحدة وروسيا في نزع السلاح النووي.

مقارنة القوة العسكرية والاقتصادية بين الولايات المتحدة وروسيا

روسيا		الولايات المتحدة
المساحة: 16.4 مليون كلم²		المساحة: 9.1 مليون كلم²
61.7	الإنفاق العسكري مليارات الدولارات، 2020	778
4.3%	كـ % من إجمالي الناتج الداخلي 2020	3.7%
20%	صادرات الأسلحة الحصة بـ %، 2016-2020	37%
الهند 23، الصين 18، الجزائر 15	المتلقون الرئيسيون للأسلحة الدول الـ 3 الأولى (٪)، 2016-2020	السعودية 24، أستراليا 9.4، كوريا الجنوبية 6.7
6 255	الأسلحة النووية عدد الرؤوس الحربية، 2021	5 550
1.71	إجمالي الناتج الداخلي تريليونات الدولارات، 2021	22.68
3.2 3.2% توقعات -3.0 2022 2021 2020	التغير السنوي في إجمالي الناتج الداخلي بـ % (لغاية يونيو 2021)	4.2 6.8% توقعات -3.5 2022 2021 2020
146	عدد السكان بالملايين، 2020	331
5.4%	معدل البطالة 2021	5.8%

المصادر: سيبري، صندوق النقد الدولي، البنك الدولي، الأمم المتحدة

AFP

طوكيو تلغي اجتماعا مقترحا مع سول بسبب مناورات عسكرية كورية

سول -د ب أ: ألغت اليابان محادثات متفق عليها بين الرئيس الكوري الجنوبي مون جاي-إن ورئيس الوزراء الياباني يوشيهيدي سوجا خلال اجتماع مجموعة السبع في بريطانيا، وذلك بسبب التدريبات الدورية التي تجريها سول للدفاع عن جزر دوكدو أقصى شرق البلاد، حسبما قال مسؤول في وزارة الخارجية الكورية الجنوبية أمس.

ونقلت وكالة «يونهاب» الكورية الجنوبية للأنباء عن المسؤول القول إن سول وطوكيو توصلتا إلى اتفاق مبدئي لعقد اجتماع «منفصل» بين مون وسوجا على هامش قمة مجموعة السبع في منتجع كاربيس باي الساحلي في كورنوال، حيث استمرت القمة لثلاثة أيام . وقال المسؤول الذي طلب عدم الكشف عن هويته: «منذ البداية، توقع جانبنا بعقل منفتح أن ترد اليابان».

وأضاف: «نعتقد أنه من المؤسف أن الجانب الياباني لم يستجب لخطة الاجتماع المنفصل التي اتفق عليها الجانبان على مستوى العمل بسبب التدريبات السنوية لحماية منطقة البحر الشرقي».

وأشار المسؤول بذلك إلى المناورات الدفاعية التي تجريها كوريا الجنوبية مرتين في العام لتعزيز الدفاع عن دوكدو، والتي تصر اليابان باستمرار على المطالبة بالسيادة عليها.

وتجددت التوترات بشأن النتوءات الصخرية في الآونة الأخيرة، حيث ظهرت دوكدو على خريطة طريق شعلة أولمبياد طوكيو على الرغم من المخاوف من أن إدراج دوكدو قد يقوض الروح السلمية الخالية من السياسة للأولمبياد.

مجلس الشؤون الادارية للقضاء
المحكمة الابتدائية بالسيب
أمانة سر المحكمة

إعلان قضائي بطلب التنفيذ

بناء على

الحكم رقم:	الدائرة	ملف التنفيذ :
(٢٠٢٠/١٣٠٩/١٢٥١)	(تنفيذ تجاري)	(٢٠٢١/٩١٠٣/٢٤٥٦)

الحق المطالب به (حكمت المحكمة بإثبات الصلح المبرم بين الطرفين بسداد مبلغ قدره ٨٥٠٠ ر.ع ثمانية آلاف وخمسمائة ريال عماني)

أسماء الاطراف	الصفة	الرقم المدني
شركة رذاذ صور العفية الوطنية للمقاولات	طالبة التنفيذ	١٢٦٨٠٥٢
ريف لخدمات الاتصالات والكهرباء	منفذ ضدها	١٠٢٤٨٣٥

ونظرا لتعذر اعلان المنفذ ضدها بالطرق العادية ، عليه يعتبر هذا النشر إعلانا لها متضمنا تكليفها بالوفاء بما هو مطلوب منها أعلاه خلال سبعة أيام من تاريخ هذا النشر عملا بنص المادتين (١١) و(٣٥٦) من قانون الاجراءات المدنية والتجارية.

أمانة سر المحكمة

مجلس الشؤون الادارية للقضاء
المحكمة الابتدائية بمسقط
أمانة سر المحكمة

إعلان قضائي بطلب التنفيذ

بناء على

الحكم رقم:	الدائرة	ملف التنفيذ :
(١٤١٢١٥١)	(تنفيذ مدني)	(٢٠٢١/٩١٠٢/١٧٧٣)

الحق المطالب به (سداد مبلغ قدره ٢٢٠٠٠ ر.ع اثنان وعشرون ألف ريال عماني)

أسماء الاطراف	الصفة	الرقم المدني
سامي خميس خلفان الحوسني	طالب التنفيذ	٠٣٢٢١٥٤٢
درويش محمد عبدالله البلوشي	منفذ ضده	٠٣٦٤٥٩٩٨

ونظرا لتعذر اعلان المنفذ ضده بالطرق العادية ، عليه يعتبر هذا النشر إعلانا له متضمنا تكليفه بالوفاء بما هو مطلوب منه أعلاه خلال سبعة أيام من تاريخ هذا النشر عملا بنص المادتين (١١) و(٣٥٦) من قانون الاجراءات المدنية والتجارية.

أمانة سر المحكمة

مجلس الشؤون الادارية للقضاء
المحكمة الابتدائية بمسقط
أمانة سر المحكمة

إعلان قضائي بطلب التنفيذ

بناء على

الحكم رقم:	الدائرة	ملف التنفيذ :
(٢٠١٩/١٣٠٩/٨٧)	(تنفيذ تجاري)	(٢٠٢١/٩١٠٣/٢٣٩١)

الحق المطالب به (حكمت المحكمة بإلزام المدعى عليهما بالتضامن والانفراد بأن يؤديا للمدعية مبلغ قدره ٣,٦٤١,٢٠٠ ر.ع ثلاثة آلاف وستمائة وواحد واربعون ريالا عمانيا ومائتا بيسة وفائدة قدرها ٦,٥٪ من تاريخ رفع الدعوى حتى السداد واتعاب محاماة ١٠٠ ر.ع مائة ريال عماني والزامهما بالمصاريف)

أسماء الاطراف	الصفة	الرقم المدني
وكالات مجان الدولية للسفر والسياحة	طالبة التنفيذ	
نبهان بن سالم نبهان النبهاني	منفذ ضده	١٠٥٨٦٦٥٥
شركة ساحل مرتوب للتجارة	منفذ ضدها	

ونظرا لتعذر اعلان المنفذ ضدهما بالطرق العادية ، عليه يعتبر هذا النشر إعلانا لهما متضمنا تكليفهما بالوفاء بما هو مطلوب منهما أعلاه خلال سبعة أيام من تاريخ هذا النشر عملا بنص المادتين (١١) و(٣٥٦) من قانون الاجراءات المدنية والتجارية.

أمانة سر المحكمة

مجلس الشؤون الادارية للقضاء
المحكمة الابتدائية بمسقط
أمانة سر المحكمة

إعلان قضائي

تعلن أمانة سر المحكمة أن/ مشاريع واحة العذيبة اقامت الدعوى الفرعية رقم: ٢٠٢٠/١٣٠٩/٥٩٨ ضد/ شركة الرمزين للخدمات اللوجستية للمطالبة بالآتي:
١- سماع شهادة الفاضلين/ سالم وهلال ابني علي بن سعيد البدري شاهدين في الدعوى لبيان واقعة الاتفاق مع الفاضل عبدالله الحارثي - المدير المفوض بالمدعى عليها فرعيا لاثبات قيمة تأجير المعدات بأنها مبلغ شهري قدره ٨٥٠٠ ر.ع.
٢- وفي الموضوع بإلزام المدعى عليهما فرعيا الاولى والثانية بتعويض المدعية فرعيا عن الغائها لعقدي التأجير والاستئجار معها والتعاقد المباشر بينهما بفارق العقدين اجمالي مبلغ قدره ٣٧٤٠٠ ر.ع (سبعة وثلاثون ألفا واربعمائة ريال عماني) والرسوم والمصاريف واتعاب المحاماة ١٥٠٠ ر.ع (ألف وخمسمائة ريال عماني).
ونظرا لتعذر إعلان المدعى عليها فرعيا (المدعية اصليا) بالطرق العادية، يعتبر هذا النشر إعلانا لها بموعد نظر الدعوى في يوم الثلاثاء الموافق ٢٠٢١/٦/٢٤م الساعة التاسعة صباحا بمقر المحكمة (الخوير - مجمع المحاكم) عملا بالمادة (١١) من قانون الإجراءات المدنية والتجارية الصادر بالمرسوم السلطاني رقم ٢٠٠٢/٢٩م وتعديلاته.

أمانة سر المحكمة

مجلس الشؤون الادارية للقضاء
المحكمة الابتدائية بالعامرات
أمانة سر المحكمة

إعلان حكم قضائي

تعلن أمانة سر المحكمة انه بتاريخ ٢٠٢١/٤/٢٧ صدر الحكم في الدعوى التجارية رقم: ٢٠٢١/١٣٠٩/١١١ المقامة من المدعي/ عبدالله بن ناصر بن محمد السيابي ضد المدعى عليها/ الجبال العالية الحديثة للتجارة والمقاولات قضي بالآتي: حكمت المحكمة بإلزام المدعى عليها بأن تؤدي للمدعي مبلغ (١٠٠٠٠ ر.ع) عشرة آلاف ريال عماني والمصاريف ورفض ما زاد على ذلك من طلبات.
ولما كانت المدعى عليها لم تحضر جلسات نظر الدعوى ولا النطق بالحكم وقد أعلنت بالنشر في مرحلة تداول الدعوى وتعذر اعلانها بالحكم بالطرق العادية فإن هذا النشر يعتبر اعلانا لها بالحكم طبقا للمادتين (١١، ٢٠٤) من قانون الاجراءات المدنية والتجارية الصادر بالمرسوم السلطاني رقم ٢٠٠٢/٢٩ وتعديلاته.

أمانة سر المحكمة

مجلس الشؤون الادارية للقضاء
المحكمة الابتدائية بمسقط
أمانة سر المحكمة

إعلان قضائي

تعلن أمانة سر المحكمة الابتدائية بمسقط أن/ شركة السيفة للتنمية السياحية ش.م.ع.م أقامت الدعوى التجارية رقم: ٢٠٢٠/١٣٠٩/٢١٨٣ ضد/ بيتر جيرهارد للمطالبة بالآتي: ١- إلزام المدعى عليه بأن يؤدي للمدعية مبلغا قدره (٧٤٧٦ ر.ع) سبعة آلاف وأربعمائة وستة وسبعون ريالا عمانيا عن متأخرات عقد الخدمات العامة ٢- إلزام المدعى عليه بأداء الغرامة التأخيرية بنسبة ٩٪ عن كل سنة تأخير حتى تمام السداد. ٣- إلزام المدعى عليها بالمصاريف واتعاب المحاماة.
ونظرا لتعذر إعلان المدعى عليه بالطرق العادية، يعتبر هذا النشر إعلانا له بموعد نظر الدعوى في يوم الاربعاء الموافق ٢٠٢١/٧/٧م الساعة التاسعة بمقر المحكمة الكائن (بالخوير - مجمع المحاكم) عملا بالمادة (١١) من قانون الإجراءات المدنية والتجارية الصادر بالمرسوم السلطاني رقم ٢٠٠٢/٢٩م وتعديلاته.

أمانة سر المحكمة

مجلس الشؤون الادارية للقضاء
المحكمة الابتدائية بمسقط
أمانة سر المحكمة

إعلان طلب تنفيذ

تعلن أمانة سر المحكمة أن/ وادي قهوان للتجارة تقدمت بطلب التنفيذ رقم: ٢٠٢١/٩١٠٣/١٣٨٩ تجاري لتنفيذ الحكم الصادر في الدعوى رقم: ٢٠٢٠/١٣٠٩/٨٤١ بإلزام المنفذ ضدها/ شركة اس ام سي للبنية التحتية ش.م.م بسداد مبلغ قدره ٣٠٩٥٢/٣٤٧ ر.ع (ثلاثون ألفا وتسعمائة واثنان وخمسون ريالا وثلاثمائة وسبع وأربعون بيسة) والمصاريف.
ونظرا لتعذر اعلان المنفذ ضدها بالطرق العادية، يعتبر هذا النشر اعلانا لها متضمنا تكليفها بالوفاء بما هو مطلوب منها خلال سبعة ايام من تاريخ النشر عملا بالمادة (١١) من قانون الاجراءات المدنية والتجارية الصادر بالمرسوم السلطاني رقم ٢٠٠٢/٢٩م وتعديلاته.

أمانة سر المحكمة

مؤكدا تواصله مع قطر لتوفير قاعدة تدريب للقوات الأفغانية بعد الانسحاب

الحلف الأطلسي «يوحد صفوفه» لمواجهة «التحديات الجديدة» التي «تفرضها» موسكو و بكين

بروكسل - دبي - (أ ف ب - رويترز) - قررت الدول الأعضاء في حلف شمال الأطلسي أمس رص صفوفها لمواجهة «التحديات الجديدة» التي تفرضها روسيا والصين في القمة المنعقدة في بروكسل مع رغبة الرئيس الأمريكي جو بايدن في «إحياء» التحالفات.

وقال بايدن «أعتقد أنه خلال السنتين الماضيتين، أصبح هناك إدراك متزايد أن لدينا تحديات جديدة. لدينا روسيا التي لا تتصرف بالطريقة التي كنا نأملها، وكذلك الأمر بالنسبة إلى الصين».

وشدد جو بايدن، قبل بدء القمة، على «الحاجة إلى تنسيق أكبر» بين الحلفاء.

وقال الامين العام لحلف الاطلسي النروجي ينس ستولتنبرغ «سنرسل رسالة مهمة الى موسكو: ما زلنا متحدين وروسيا لن تستطيع تقسيمنا».

وتابع «نحن نشهد زيادة كبيرة في قوة الصين. إنها تستثمر في القدرات النووية والأسلحة المتطورة ولديها موقف عدائي في بحر الصين ولا تشاركنا قيمنا، كما تظهر حملة القمع في هونغ كونغ واستخدام تقنية التعرف على الوجوه لمراقبة السكان الصينيين».

وأضاف «الصين تقترب منا، في الفضاء الإلكتروني وفي إفريقيا وفي القطب الشمالي. إنها تستثمر في أوروبا للسيطرة على البنى التحتية الاستراتيجية».

«لا حرب باردة جديدة»

والنقطتان البارزتان هما موقف حازم تجاه روسيا وانفتاح على الحوار معها ومراعاة التحديات التي تفرضها قوة بكين المتصاعدة.

وأوضح ستولتنبرغ للصحفيين «نحن لن ندخل في حرب باردة جديدة، والصين ليست خصمنا وليست عدونا. ... لكننا في حاجة إلى أن نواجه معا، كحلفاء، التحديات التي يطرحها صعود الصين على أمننا».

وقال في مقابلة مع صحيفة «دي فيلت» الألمانية قبل القمة «نلاحظ أن روسيا والصين تتعاونان بشكل متزايد أخيرا على الصعيدين السياسي والعسكري. وهذا بعد جديد وتحد خطير لحلف شمال الأطلسي».

وأفاد البيت الأبيض أن جو بايدن يأمل بأن «يظهر التحدي الأمني الذي تمثله الصين في البيان». لكن ذلك أثار استياء بعض الحلفاء. وقالت الرئاسة الفرنسية «قلب حلف الأطلسي هو أمن المنطقة الأوروبية الأطلسية. الآن ليس الوقت المناسب لتخفيف جهدنا في هذا الإطار».

وأوضح مستشار الأمن القومي الأمريكي جيك سوليفان «لن تروا فقرات وفقرات حول الصين في بيان» الحلفاء، مضيفا «اللغة لن تكون تحريضية، ستكون واضحة ومباشرة وصريحة».

ملائمة التحالف

وستطلق خلال القمة أيضا مراجعة المفهوم الاستراتيجي للحلف الذي جرى تبنيه في ٢٠١٠ بهدف الاستعداد لمواجهة التهديدات الجديدة في الفضاء والفضاء الإلكتروني. لكن يتوجّب على حلف الأطلسي أيضا أن يضمد الجروح التي تسبب بها الرئيس الأمريكي السابق دونالد ترامب. وأدى الانسحاب من أفغانستان الذي تقرر من دون التشاور مع الحلفاء، إلى تشويه صدقية العمليات الخارجية للحلف. من ناحية أخرى، أصبحت أوروبا أكثر عرضة للخطر بعد انسحاب الولايات المتحدة من معاهدات عدة أبرمت مع موسكو بشأن القوى النووية. وأخيرا، أدى عدم ثقة دونالد ترامب في الأوروبيين إلى تضرر القارة القديمة. وقد سبب رفضه تذكير تركيا بواجباتها، إلى تفاقم التوتر مع الاتحاد الأوروبي. وفي مواجهة ذلك، وصف الرئيس الفرنسي إيمانويل ماكرون وضع التحالف بأنه «في حالة موت دماغي». وأكد ماكرون عشية القمة أنه «يجب على حلف الأطلسي بناء قواعد للسلوك بين الحلفاء».

والتقى الرئيس الفرنسي أمس في بروكسل نظيره التركي رجب طيب إردوغان بهدف «توضيح» مسائل عدة في الخلاف الفرنسي التركي خلال الاعوام الاخيرة. ومن المقرر أن يعقد جو بايدن لقاء ثنائيًا مع الرئيس التركي رجب طيب إردوغان في ختام القمة. لكن على الرئيس الأمريكي أن يتجنّب إثارة استياء الحليف التركي المستعد لتولي أمن مطار كابول، وهو أمر ضروري للحفاظ على وجود غربي في أفغانستان. وقال ستولتنبرغ «يجب على الحلف أن يتشاور بوتيرة أكبر وأن يزيد استثماراته». ويقول الأوروبيون إنهم مستعدون لذلك، لكنهم يريدون «اعترافا كاملا» بمساهمتهم في الأمن الجماعي، ويطلبون أن يكونوا شركاء في مفاوضات ضبط عملية التسلح، وفق فرنسا. وما زالت هناك حاجة إلى تصنيف الأمريكيين الاوروبيين «أهلا للثقة». هناك ٢١ بلدا من دول الاتحاد الأوروبي أعضاء في حلف الأطلسي، لكن ثمانية فقط منها ملتزمة تخصيص ٢ في المئة من ناتجها المحلي الإجمالي إلى الإنفاق العسكري. فرنسا واحدة منها، بخلاف ألمانيا وإيطاليا وإسبانيا.

رؤساء دول وحكومات الناتو في جلسة عامة ضمن قمة بروكسل أمس. (رويترز)

تدريب القوات الأفغانية بعد الانسحاب

قال ثلاثة مسؤولين غربيين كبار إن مسؤولين في مجال الأمن تحت قيادة حلف شمال الأطلسي تواصلوا مع قطر لتوفير قاعدة يمكن استخدامها لتدريب القوات الخاصة الأفغانية في إطار التزام استراتيجي بعد انسحاب القوات الأجنبية من أفغانستان. وبعد عقدين من الحرب، من المقرر أن تنسحب قوات من ٣٦ دولة مشاركة في مهمة الدعم الحازم لحلف الأطلسي في أفغانستان بالتنسيق مع انسحاب القوات الأمريكية بحلول ١١ سبتمبر. وقال مسؤول أمني غربي كبير في كابول «نجري محادثات لتخصيص قاعدة في قطر لإنشاء ساحة تدريب حصرية لكبار الأعضاء بالقوات الأفغانية».

وطلب المسؤول، الذي تشارك بلاده في مهمة حلف الأطلسي التي تقودها الولايات المتحدة في أفغانستان، عدم الكشف عن هويته لأنه غير مصرح له بالتحدث مع الصحفيين.

وتعد مسألة تدريب وتجهيز قوات الأمن الأفغانية التي تقاتل حركة طالبان جزءا لا يتجزأ من مهمة الدعم الحازم لحلف الأطلسي. وتشن طالبان تمردا منذ الإطاحة بها من السلطة عام ٢٠٠١. وقال مصدر أمني ثان مقيم في واشنطن العاصمة «قدمنا عرضا لكن الأمر متروك للسلطات في قطر لتقرر ما إذا كانت مستعدة لاستخدام حلف شمال الأطلسي أراضيها كميدان تدريب». وقال مصدر ثالث وهو دبلوماسي مقيم في كابول إن مسألة نقل «أفراد من القوات الخاصة الأفغانية إلى قطر للخضوع لتدريب قوي لنحو أربعة إلى ستة أسابيع» قيد البحث.

ولم ترد الحكومة القطرية ومكتب الاتصالات التابع لحلف الأطلسي على تساؤلات حول اقتراح باستخدام الدولة الخليجية كقاعدة لتدريب القوات الأفغانية. كما لم ترد الحكومة الأفغانية على طلب للتعليق.

طفرة في القتال

تشارك قوات غير أمريكية قوامها ٧٠٠٠ جندي معظمهم من دول حلف الأطلسي والبقية من أستراليا ونيوزيلندا وجورجيا في مهمة الحلف في أفغانستان ويفوق عددهم الجنود الأمريكيين الذين ما زالوا هناك وعددهم ٢٥٠٠. ويأتي الخروج النهائي للقوات الأجنبية وسط تصاعد القتال بين مقاتلي طالبان والقوات الأفغانية في عدة أقاليم. وبعد أن شن المسلحون هجمات كبيرة على مدى الأسابيع الأخيرة استولوا خلالها على مناطق واجتاحوا قواعد عسكرية، تزايدت المخاوف من أن تتمكن طالبان من التغلب على قوات الأمن الأفغانية غير المؤهلة التي تعتمد بشكل كبير على دعم حلف الأطلسي والدعم اللوجستي والمخابراتي وبصفة خاصة الدعم الجوي الأمريكي. وفي وقت سابق من هذا الشهر، قال الأمين العام لحلف الأطلسي ينس ستولتنبرج إن الحلف «يبحث كيفية توفير التدريب لقوات الأمن الأفغانية وخاصة قوات العمليات الخاصة خارج البلاد». وتستضيف قطر المكتب السياسي لطالبان منذ عام ٢٠١٣. وأصبحت في السنوات الأخيرة المكان الوحيد المعروف الذي أجرى فيه ممثلون عن طالبان محادثات مع مسؤولين أمريكيين وممثلين عن حلف الأطلسي وجماعات حقوقية ومسؤولين من الحكومة الأفغانية. وقال مصدران إن الولايات المتحدة وبريطانيا وتركيا من بين دول حلف الأطلسي التي أبدت استعدادا لإرسال قوات لتدريب الأفغان في قطر. وقال متحدث باسم طالبان إنه لا علم للحركة بخطط حلف الأطلسي لتدريب القوات الأفغانية في قطر. وقال ذبيح الله مجاهد المتحدث باسم طالبان «إذا تحقق السلام فربما ينبغي استخدام الجنود الذين تلقوا تدريبات عسكرية في الخارج على أعلى مستوى لخدمة أفغانستان ولكن إذا جاؤوا وقاتلوا ضدنا وضد أمتهم فلن نثق فيهم بالطبع».

طهران تستبعد أن تكون جولة مفاوضات فيينا نهائية

طهران-د ب أ: استبعدت الخارجية الإيرانية أمس أن تكون جولة المفاوضات النووية، التي تستضيفها فيينا حاليا، هي الأخيرة، أو أن تسفر عن اتفاق لإعادة إحياء الاتفاق النووي.

ونقلت وكالة أنباء الجمهورية الإسلامية الإيرانية (إرنا) عن المتحدث باسم الخارجية سعيد خطيب زاده القول إنه «لا تزال هناك بعض التفاصيل الفنية والقانونية والتنفيذية وما إلى ذلك»، معتبرا أن هذه التفاصيل «لا تقل أهمية عن القضايا الرئيسية». وشدد على أنه «من الضروري أن تقدم الولايات المتحدة الضمانات اللازمة لعدم تكرار ما حدث من تصرفات في عهد الرئيس السابق دونالد ترامب». وأكد أن «طريق المفاوضات ليس مسدودا» وأن المحادثات ماضية إلى الأمام في ظل جدية جميع الأطراف.

وقال : « من المستبعد أن تكون هذه الجولة من محادثات فيينا هي الجولة الأخيرة، وسيتعين على الولايات المتحدة أن تتخذ قراراتها».

وانطلقت أمس الأول السبت الجولة السادسة من المفاوضات الرامية لإعادة إحياء الاتفاق الذي كان تم التوصل إليه عام ٢٠١٥ وانسحبت الإدارة الأمريكية السابقة برئاسة ترامب عام ٢٠١٨ منه بصورة أحادية. وكانت إيران تأمل في أن تسفر المفاوضات عن إعادة إحياء الاتفاق قبل الانتخابات الرئاسية المقررة الجمعة القادمة.

أطباء بلا حدود تطالب بوقف «النهج القاتل» مع المهاجرين

اثينا - (أ ف ب) - دعت منظمة «أطباء بلا حدود» المستاءة «من أزمة الهجرة المستمرة» في الجزر اليونانية، أثينا والقادة الأوروبيين إلى «إنهاء نهجهم القاتل» المتمثل في حبس طالبي اللجوء في مخيمات تتدهور صحتهم فيها.

ويعيش حاليًا نحو عشرة آلاف مهاجر في مراكز الاستقبال وتحديد الهوية في خمس جزر يونانية في بحر إيجه هي ليسبوس وساموس وخيوس وليروس وكوس. واعتبرت منظمة أطباء بلا حدود أنه من «المثير للاشمئزاز أن تواصل السلطات الأوروبية واليونانية خططها لإنشاء مخيمات جديدة مغلقة» في هذه الجزر، «لإضفاء الطابع المؤسساتي على نهج مراكز الاستقبال من خلال اتفاقية اللجوء والهجرة الأوروبية الجديدة»، وفقًا لتقرير صدر في نهاية الاسبوع. و«مقاربة مراكز الاستقبال» التي نشأت في أوج أزمة الهجرة لتسهيل تحديد هوية المهاجرين عند وصولهم إلى أوروبا، مرتبطة في اليونان «بشكل وثيق» باتفاقية الاتحاد الأوروبي وتركيا المبرمة في ٢٠١٦ «التي تبين أنها كارثية» كما قال تقرير منظمة أطباء بلا حدود منتقدًا «ظروف العيش المهينة وغير الانسانية» في هذه المراكز. بين عام ٢٠١٩ و٢٠٢٠ عالجت العيادات التابعة للمنظمة في ليسبوس وساموس وخيوس ما يقارب ١٤٠٠ شخص يعانون اضطرابات نفسية.

من عام ٢٠١٩ حتى مايو ٢٠٢١، أمنت منظمة أطباء بلا حدود أكثر من ٤٣ مليون لتر من المياه للمهاجرين في ساموس حيث لم تكن المياه صالحة للشرب. وكتب يورغوس كارايانيس رئيس بعثة أطباء بلا حدود «إنه لأمر مروع أن نلاحظ أن مخيم موريا في جزيرة ليسبوس (الذي دمره حريق في سبتمبر ٢٠٢٠) بات الآن نموذجا لمركز استقبال جديد في جزيرة ساموس».

وأضاف كارايانيس أن مخيم ساموس الواقع في منطقة معزولة الذي سيفتتح قبل الصيف وفقًا لوزارة الهجرة اليونانية، «سيستقبل الأشخاص في حاويات محاطة بأسلاك شائكة مع مراقبة عمليات الدخول والخروج» ما سيسهم بشكل أكبر «في تدهور الصحة العقلية للأشخاص وإحداث أزمة حماية جديدة وجعل معاناة الأفراد في مراكز الاستقبال على الجزر اليونانية أقل وضوحا».

في الختام أوصت منظمة أطباء بلا حدود بإخلاء هذه المخيمات في الجزر إلى البر اليوناني أو الدول الأوروبية الأخرى، ودعت إلى «وقف فوري» لانشاء مخيمات جديدة في هذه الجزر وانهاء مقاربة العزل «القاتلة والخطيرة».

الفلبين تعلق إنهاء اتفاقية الدفاع المشترك مع أمريكا

مانيلا - (د ب أ) - قرر الرئيس الفلبيني رودريجو دوتيرتي أمس تعليق إنهاء اتفاقية الدفاع التي يعود عمرها إلى ٢١ عاما مع الولايات المتحدة لمدة ستة شهور أخرى، حسبما أعلن ذلك وزير الخارجية.

وتعد هذه هي المرة الثالثة التي يعلق فيها دوتيرتي إلغاء اتفاقية القوات الزائرة المبرمة عام ١٩٩٩ منذ أن أخطرت الفلبين الولايات المتحدة عن إنهاء الاتفاقية في فبراير عام ٢٠٢٠. كان انهاء الاتفاقية سيتم سريانه في أغسطس من العام الماضي ، لكن دوتيرتي قام بتجميده أولا في يونيو ٢٠٢٠ ثم بعد ذلك في نوفمبر الماضي بسبب جائحة كورونا وتزايد التوتر مع الصين جراء التوغلات الصينية في بحر الصين الجنوبي المتنازع عليه. وقال وزير الخارجية تيودورو لوكسين جونيور إن دوتيرتي أعلن قراره خلال اجتماع معه والسفير الفلبيني لدى الولايات المتحدة خوسيه مانويل رومواليدز. وتوفر اتفاقية القوات الزائرة غطاء قانونيا لدخول القوات الأمريكية الفلبين لإجراء تدريبات مشتركة مع القوات الفلبينية. ويمكن إنهاء الاتفاقية من خلال إخطار مكتوب من أي من الطرفين على أن يبدأ سريانه خلال ١٨٠ يوما. كان رومواليدز صرح في وقت سابق من الشهر الحالي بأنه تم رفع نسخة «منقحة» من الاتفاقية إلى دوتيرتي عقب مفاوضات جرت بين المسؤولين الأمريكيين والفلبينيين.

المجلس العسكري يتهم جماعة عرقية بقتل ٢٥ عاملاً

بدء أول محاكمة بحق أونغ سان سو تشي في بورما .. والمراقبون يعتبرونها «إجراءً استعراضيًا»

نايبيداو (بورما) - (أ ف ب - رويترز) - بدأت أمس أول محاكمة ضد الزعيمة البورمية السابقة أونغ سان سو تشي التي وجه اليها المجلس العسكري عدة تهم بعد أن أطاح بها في انقلاب عسكري، فيما يندد المراقبون بما يعتبرونه بمثابة «إجراء استعراضي» لأسباب سياسية.

جرت الجلسة في محكمة أحيطت بإجراءات أمنية مشددة وأقيمت خصيصا لهذه الغاية في العاصمة نايبيداو التي بناها النظام العسكري السابق في التسعينيات وسط الغابات.

وتواجه سو تشي الحائزة جائزة نوبل للسلام عام ١٩٩١ وتخضع للإقامة الجبرية منذ ١ فبراير تواجه ملاحقات قضائية متعددة. لكنها «في صحة جيدة رغم آلام في الأسنان» كما قال محاموها رغم أسابيع من العزلة.

وبدأت محاكمتها أمس بتهمة حيازة أجهزة لاسلكي بشكل غير قانوني وانتهاك قيود مرتبطة بفيروس كورونا وانتهاك قانون حول الاتصالات.

وقالت محامية من فريق الدفاع عنها مين مين سوي لوكالة فرانس برس إنه تم الاستماع الى عدة شهود أوفدهم الادعاء والجلسات ستتواصل اليوم.

وستبدأ اليوم محاكمة أخرى بتهمة إثارة الفتنة ستمثل فيها أونغ سان سو تشي إلى جانب الرئيس السابق للجمهورية وين مينت.

تواجه الرئيسة السابقة للحكومة بحكم الأمر الواقع البالغة من العمر ٧٥ عاما أيضا قضيتين تتعلقان بانتهاك قانون حول أسرار الدولة يعود الى الحقبة الاستعمارية وبالفساد بتهمة تلقي أكثر من نصف مليون دولار وحوالى عشرة كيلوغرامات من الذهب ورشى. لم يتم تحديد موعد في هذه المرحلة لهاتين التهمتين، وهما الأشد.

سنوات طويلة في السجن

لم تتمكن أونغ سان سو تشي من الدفاع عن نفسها بعد أمام المحكمة لكنها «تبدو مصممة بالفعل على إظهار حقوقها مهما كانت النتائج» كما قال أحد محاميها خين مونغ زاو مشيرا رغم ذلك انه «يستعد للأسوأ» منددا باتهامات «منافية للمنطق».

وتواجه أونغ سان سو تشي عقوبة سجن لسنوات طويلة في حال إدانتها.

وقالت ديبي ستوتارد منسقة شبكة «آسيان البديلة» لوكالة فرانس برس إن قائد المجلس العسكري «مينغ أونغ هلاينغ مصمم على سجنها لبقية حياتها، سنشهد إجراء استعراضيا مدفوعا فقط بأسباب سياسية».

من جهته قال فيل روبرتسون من هيومن رايتس ووتش «هذه المحاكمة هي كما يبدو الأولى من سلسلة ضمن استراتيجية شاملة تهدف الى تحييدها».

لم يسمح للزعيمة السابقة الملقبة ب«سيدة رانغون» بلقاء الفريق القانوني المكلف الدفاع عنها منذ اعتقالها، إلا ثلاث مرات وفي كل مرة كان اللقاء مقتضبا.

لتبرير استخدامه القوة، أشار الجيش الى عمليات تزوير «هائلة» في الانتخابات التشريعية التي جرت في نوفمبر ٢٠٢٠ وحقق فيها حزب «الرابطة الوطنية للديموقراطية» الذي تتزعمه أونغ سان سو تشي فوزا ساحقا.

ويهدد الجنرالات البورميون بحل الحزب وقالوا إنهم يريدون تنظيم انتخابات جديدة في غضون سنتين.

مقتل ٨٦٠ مدنيا

تشهد بورما اضطرابات مع تظاهرات شبه يومية وشلل اقتصادي ناجم عن إضرابات وتصاعد المواجهات بين الجيش وفصائل متمردة، منذ الانقلاب الذي أنهى حقبة ديموقراطية استمرت عشر سنوات.

وقمعت القوات الأمنية التظاهرات بعنف ما أدى الى مقتل أكثر من ٨٦٠ مدنيا بينهم نساء وأطفال بحسب جمعية مساعدة السجناء السياسيين.

ووضع حوالى خمسة آلاف شخص قيد الحجز فيما نددت منظمات غير حكومية بإعدامات خارج إطار القانون وتعذيب أو عنف بحق النساء.

أفرج عن صحفي أمريكي يدعى نايثن ماونغ كان أوقف في مارس،أمس بحسب محاميه. لكن عدة صحفيين لا يزالون خلف القضبان.

واستنكرت المفوضة السامية لحقوق الإنسان لدى الأمم المتحدة ميشيل باشليه الجمعة تكثف أعمال العنف قائلة إن المجلس العسكري الحاكم «مسؤول بالكامل عن هذه الأزمة».

دفعت التجاوزات العديد من المعارضين للمجلس العسكري الى تشكيل «قوة الدفاع الشعبي» المؤلفة من مدنيين يتصدون للقوات الأمنية بأسلحة يدوية الصنع. لكن هذه المجموعات المدنية لا يمكنها الوقوف في وجه جيش جيد التجهيز.

وسبق أن أمضت أونغ سان سو شتي أكثر من ١٥ عاما قيد الإقامة الجبرية في ظل الديكتاتوريات العسكرية السابقة قبل أن يفرج عنها في ٢٠١٠ وان تتولى بعد خمس سنوات السلطة في البلاد.

لطالما اعتبرت أونغ سان سو تشي إيقونة للديموقراطية وشبهت بنلسون مانديلا أو مارتن لوثر كينغ لكن صورتها تأثرت في السنوات الماضية بسبب مأساة المسلمين الروهينغا الذين فر مئات الآلاف منهم عام ٢٠١٧ هربا من التجاوزات التي ارتكبها الجيش البورمي ولجأوا الى بنغلادش المجاورة.

لكن واقع كونها سجينة سياسية مجددا والمحاكمات التي تنتظرها قد تغير المعطيات.

في السياق اتهمت وسائل الإعلام التي يسيطر عليها المجلس العسكري في ميانمار أمس جماعة مسلحة عرقية بقتل ٢٥ عامل بناء في شرق البلاد بعد خطف مجموعة من ٤٧ شخصا الشهر الماضي. ولم يتسن لرويترز الوصول إلى منظمة كارين للدفاع الوطني للتعليق على الاتهام. ولم يرد المتحدث باسم المجلس العسكري على اتصالات هاتفية للحصول على مزيد من التعليقات. ولم تتمكن رويترز من التحقق بشكل مستقل من تفاصيل الحادث أو من هويات القتلى.

محتجون بورميون خلال مشاركتهم في مظاهرة حاشدة ضد الانقلاب العسكري في يانغون أمس. (أ ف ب)

التجارب تظهر فعالية لقاح «نوفافاكس» بنسبة ٩٠٪ بما في ذلك متحورات كورونا

إجمالي الإصابات حول العالم يقترب من حاجز ١٧٦ مليون.. واقتراح ألماني بالتخلي عن الكمامات تدريجيا

موظفون صحيون يتحققون من درجات الحرارة في مخيم للنازحين شمال محافظة إدلب السورية أمس. (أ ف ب)

عواصم - (وكالات): أظهرت بيانات مجمعة أن إجمالي عدد الإصابات بفيروس كورونا في أنحاء العالم ارتفع لنحو ١٧٦ مليونا حتى صباح أمس فيما يقترب عدد جرعات اللقاحات المعطاة حول العالم من ٢٫٣٦ مليار جرعة.

وأظهرت أحدث البيانات المتوفرة على موقع جامعة «جونز هوبكنز» الأمريكية، عند الساعة ٠٧٠٠ بتوقيت جرينتش، أن إجمالي الإصابات وصل إلى ١٧٥ مليونا و ٩٦٥ ألف حالة.

كما أظهرت البيانات أن إجمالي الوفيات ارتفع لثلاثة ملايين و ٨٠٤ آلاف حالة.

وفيما يتعلق بإعطاء اللقاحات، كشفت البيانات المجمعة لوكالة «بلومبرج» للأنباء عن إعطاء نحو مليارين و ٣٥٧ مليون جرعة من اللقاحات المضادة للفيروس حول العالم.

وتتصدر الولايات المتحدة دول العالم من حيث عدد الإصابات، تليها الهند ثم البرازيل وفرنسا وتركيا وروسيا والمملكة المتحدة وإيطاليا والأرجنتين وكولومبيا وإسبانيا وألمانيا وإيران وبولندا والمكسيك.

وتتصدر الصين دول العالم من حيث عدد الجرعات التي تم إعطاؤها، تليها الولايات المتحدة ثم الاتحاد الأوروبي والهند والبرازيل والمملكة المتحدة والمكسيك وتركيا وروسيا وإندونيسيا وكندا. ولا يعكس عدد الجرعات التي تم إعطاؤها نسبة من تلقوا التطعيم بين السكان، بالنظر لتباين الدول من حيث عدد السكان.

تجدر الإشارة إلى أن هناك عددا من الجهات التي توفر بيانات مجمعة بشأن كورونا حول العالم، وقد يكون بينها بعض الاختلافات.

نوفافاكس فعال ٩٠٪

قالت شركة نوفافاكس الأمريكية أمس إن لقاحها المضاد لفيروس كورونا فعال بنسبة تزيد عن ٩٠ في المئة بما في ذلك ضد المتحوّرات، وذلك بعد تجارب أجريت على نطاق واسع في الولايات المتحدة.

أضافت الشركة في بيان أن اللقاح «أظهر حماية بنسبة ١٠٠ في المئة ضد الأمراض المتوسطة والشديدة و٩٠٫٤ في المئة في الإجمال» مشيرة إلى أن «الدراسة شملت ٢٩٫٩٦٠ مشاركا في ١١٩ موقعا في الولايات المتحدة والمكسيك لتقويم فعالية اللقاح وسلامته والمناعة التي يوفّرها».

وقالت الشركة التي تتخذ في ماريلاند مقرا إنها تعتزم التقدم بطلب للحصول على موافقة الهيئات الناظمة بحلول الربع الثالث من العام ٢٠٢١.

وأضافت أنه بعد ذلك، ستوفّر ١٠٠ مليون جرعة شهريا بنهاية الربع الثالث و١٥٠ مليون جرعة شهريا بنهاية العام.

وقال ستانلي سي إرك رئيس شركة نوفافاكس ومديرها التنفيذي «اليوم، تقترب نوفافاكس خطوة من المساهمة في تلبية الحاجات العالمية للقاحات إضافية لكوفيد-١٩».

وأضاف «تواصل نوفافاكس العمل تجاه إتمام الإجراءات اللازمة أمام الهيئات الصحية الناظمة وتوفير هذا اللقاح المبني على منصة مفهومة ومثبتة جيدا، لعالم ما زال في حاجة ماسة إلى اللقاحات».

وفيما أحرزت بعض الدول الغنية تقدما في حملة تحصين سكانها، ما زالت هناك مخاوف من أن تكون العديد من البلدان الفقيرة متخلّفة عن وتيرة حملة التلقيح العالمية.

وبخلاف بعض اللقاحات المنافسة، لا يتطلب تخزين لقاح نوفافاكس المعروف رسميا باسم «إن في إكس-كوف ٢٣٧٣» في درجات حرارة منخفضة جدا.

وأوضحت الشركة أن لقاحها «يُخزن في ٢ إلى ٨ درجات مئوية، ما يسمح باستخدام قنوات سلسلة إمداد اللقاحات الحالية لتوزيعها».

ومن الناحية النظرية على الأقل، يعني هذا الأمر أن نقل الجرعات سيكون سهلا في البلدان ذات البنى التحتية الصحية الأقل تطورا.

جونسون يعتزم تأجيل رفع القيود

يعتزم رئيس الوزراء البريطاني بوريس جونسون تأجيل موعد المرحلة الأخيرة من رفع القيود المفروضة للحد من انتشار الوباء في إنكلترا بناءً على مشورة مجلس العلماء الذين اعربوا عن قلقهم من تفشي متحور دلتا، وفق ما ذكرت وسائل الإعلام أمس.

سجلت بريطانيا، البلد الأكثر تضررا في أوروبا مع ما يقرب من ١٢٨ ألف وفاة، تفشي المتحورة دلتا التي رُصدت لأول مرة في الهند وتنتقل أسرع بستين بالمئة من المتحورة ألفا التي كانت سائدة في البلاد.

بعد فترة طويلة من الأغلاق خلال الشتاء وحملة تطعيم واسعة، رفعت الحكومة التدابير تدريجياً. لكن الإصابات الجديدة بدأت مؤخراً في الارتفاع من جديد متجاوزة ٧ آلاف إصابة جديدة يومية.

ومن المقرر أن يعلن رئيس الوزراء في مؤتمر صحافي مساء الاثنين إبقاء أو تأجيل موعد المرحلة الأخيرة من رفع الإغلاق، المقرر في ٢١ يونيو والذي يسمح بإعادة فتح النوادي الليلية واستقبال المسارح الجمهور بكامل سعتها.

وذكرت هيئة الإذاعة البريطانية أنه سيتم تأجيل رفع القيود الأخيرة لمدة أربعة أسابيع، أي لغاية ١٩ يوليو، وهو إجراء سيخضع لتصويت النواب.

ويهدد التأجيل بإثارة غضب جزء من معسكر جونسون المحافظ، وسيشكل نكسة كبيرة للعديد من الشركات، ولا سيما العاملة في قطاع الضيافة الذي يأمل في رفع القيود بالكامل بحلول الصيف لتعويض خسائر العام الماضي.

يسمح تأجيل رفع القيود الأخيرة باتاحة الفرصة لتطعيم مزيد من الأشخاص وبالتالي حماية مزيد من السكان من الفيروس.

تلقى أكثر من ٤١٫٥ مليون شخص، أي نحو ٧٩٪ من السكان البالغين، أول جرعة من اللقاح في حين تم تطعيم ٢٩٫٨ مليونا منهم، أو ٥٦٫٦٪ بالجرعة الثانية.

اليابان تطعيم موظفي الحكومة

قالت وزارة الدفاع اليابانية إنها تعتزم تطعيم أفراد قوات الدفاع الذاتي (القوات المسلحة اليابانية) والشرطة، وغيرهم من موظفي الحكومة المسؤولين عن إدارة الأزمات، في مركز التطعيمات واسع النطاق بطوكيو.

وذكرت هيئة الاذاعة والتلفزيون اليابانية (إن إتش كيه) أنه من المتوقع أن تبدأ الوزارة أمس في إعطاء جرعات اللقاح المضاد لفيروس كورونا، لمثل هؤلاء الموظفين الحكوميين من طوكيو وثلاث مقاطعات قريبة أخرى. كما تم إدراج أفراد قوات خفر السواحل أيضا.

وسوف يتم الانتهاء من الخطة صباح أمس.

كما تبحث وزارة الدفاع تطعيم الأشخاص الذين يبلغون من العمر ٦٤ عاما أو أقل - ولاسيما هؤلاء الذين يعانون من ظروف صحية موجودة مسبقا - والعاملين في منشآت رعاية المسنين. وسوف يعتمد ذلك على مدى توفر اللقاحات في مركز التطعيمات واسع النطاق.

التخلي عن الكمامات بالتدريج

قال وزير الصحة الألماني، ينس شبان، في تصريحات نشرتها الصحف الألمانية صباح أمس إن تراجع معدلات الإصابة بفيروس كورونا في ألمانيا يعني أنه من الممكن التخلي عن الارتداء الإجباري للكمامات في الأماكن العامة.

وقال شبان في تصريحات لمجموعة «فونكه» الاعلامية الالمانية: «يجب أن نمضي قدما على مراحل، في ضوء تراجع معدلات الإصابة ... حيث يمكن كخطوة أولى، التخلي عن الالتزام بارتداء الكمامة أثناء التواجد في الأماكن المفتوحة».

وأضاف أنه من الممكن أيضا إلغاء ذلك الالتزام تدريجيا في الأماكن المغلقة في تلك الأجزاء من ألمانيا التي تسجل معدلات إصابة منخفضة ومعدلات تطعيم عالية.

الرئيس الكولومبي إيفان دوكي أول من يتلقى لقاح كورونا في بوجوتا أمس الأول. (أ ف ب)

إلا أن شبان شدد أيضا على أنه يجب الحفاظ على ارتداء الكمامة في بعض الظروف، عندما يكون هناك أي «شك»، مثل استخدامها عند السفر أو عند مقابلة الآخرين في أماكن مغلقة.

من ناحية أخرى، عارض المعلمون الألمان على الفور قرار التخلي عن الكمامات في المدارس.

ومن جانبه حث هاينز بيتر مايدينجر، رئيس الرابطة الوطنية للمعلمين، في تصريحات لوكالة الأنباء الألمانية (د.ب.أ) على الالتزام «بأقصى قدر ممكن من الحذر».

من ناحية أخرى، دعت الصيدليات في ألمانيا إلى التحلي بالصبر، حيث بدأت في إصدار شهادات تطعيم رقمية مصممة بشكل خاص لهؤلاء الذين يرغبون في قضاء عطلة في الخارج.ويتعين أن تكون الشهادات في صورة رمز الاستجابة السريعة، وأن تكون صادرة عن مراكز التطعيم وأن يتم مسحها ضوئيا على الهواتف الذكية. ويأتي اجراء التخلي عن الارتداء الإجباري للكمامات في ألمانيا بعد أن ألغت الدنمارك حتمية ارتداء الكمامات في معظم الأماكن العامة أمس.

ووافقت الحكومة ومعظم الأحزاب البرلمانية في الدنمارك على رفع القواعد المطبقة منذ أشهر، حيث يُطلب من المواطنين الدنماركيين الآن ارتداء الكمامة في وسائل النقل في حال وقوفهم. ومن المقرر أن يتم إلغاء الكمامات بصورة كاملة بحلول الأول من سبتمبر المقبل.

ماليزيا: ٤٩٤٩ إصابة جديدة

أعلنت وزارة الصحة الماليزية أمس تسجيل ٤٩٤٩ حالة إصابة جديدة بفيروس كورونا خلال الـ٢٤ ساعة الماضية، ليرتفع بذلك إجمالي عدد حالات الاصابة إلى ٦٦٢ ألفا و٤٥٧ حالة.

ونقلت صحيفة «ذا ستار» الماليزية عن الدكتور نور هشام عبد الله مدير عام الوزارة القول إن ولاية سيلانجور مازالت الأعلى تسجيلا لحالات الاصابة، حيث سجلت ١٥٢٣ حالة.

وسجلت العاصمة كوالالمبور ٥٠٣ حالات إصابة جديدة.

وكان وزير الدفاع الماليزي، إسماعيل صبري يعقوب، قد أعلن الجمعة الماضية تمديد قيود الإغلاق على مستوى البلاد لمدة أسبوعين لمواجهة ارتفاع الإصابات اليومية بفيروس كورونا .

وقال يعقوب في بيان له إن العمل سيستمر بالمرحلة الأولى من قيود الإغلاق حتى الـ٢٨ من يونيو الجاري، بدلا من الـ١٤.

تركيا: اقتربنا من هزيمة كورونا

قال وزير الصحة التركي فخر الدين قوجة إن وباء كورونا تراجع بشكل كبير، وأن يوم هزيمته بات قريبا جدا.

وأشار قوجة، في تغريدة على تويتر، إلى أن عدد وفيات كورونا بتركيا بلغ الأحد ٥٣ حالة فقط، ووصل عدد الإصابات إلى نحو خمسة آلاف. ولفت للتراجع الكبير في أعداد الوفيات، وأعداد الإصابات في الآونة الأخيرة.

ونقلت وكالة «الأناضول» التركية عنه القول :»الانتصار يكون من نصيب الذين يمضون بحزم، الوباء تراجع بشكل كبير، ويوم هزيمته قريب جدا».

وأعلنت وزارة الصحة التركية أمس أن نحو ٢٥٪ من السكان تلقوا الجرعة الأولى من لقاح مضاد كورونا.

وتشهد تركيا تراجعا في معدلات الإصابة منذ دخلت نهاية أبريل الماضي إغلاقها الوطني الأشد صرامة منذ ظهور فيروس كورونا بها، وذلك بعدما وصلت معدلات الإصابة لمستويات قياسية تجاوزت أكثر من ٦٠ ألف إصابة في يوم واحد. وأطلقت تركيا في ١٤ يناير الماضي حملة التطعيم ضد كورونا، وبدأت بالعاملين في القطاع الصحي ثم كبار السن.

كوفيد-19

الحصيلة العالمية حتى 14 يونيو، 10:00 ت غ

مجموع الوفيات	من بينها الجديدة	مجموع الإصابات	من بينها الجديدة
3 805 928	8 276	175 867 480	313 297

الوفيات والإصابات الجديدة المسجلة في 13 يونيو

البلدان الأكثر تضررا	الوفيات	من بينها الجديدة (آخر حصيلة)	الإصابات
الولايات المتحدة	599 769	105	33 462 035
البرازيل	487 401	1 129	17 412 766
الهند	374 305	3 921	29 510 410
المكسيك	230 150	55	2 454 176
البيرو	188 708	265	2 003 625
بريطانيا	127 904	8	4 565 813
إيطاليا	127 002	26	4 244 872
روسيا	126 801	371	5 222 408
فرنسا	110 420	13	5 740 665
كولومبيا	95 778	586	3 753 224
ألمانيا	89 844	10	3 715 518
الأرجنتين	85 343	268	4 124 127

المصدر: تعداد لفرانس برس وفقا للأرقام الصادرة عن السلطات الصحية

AFP

عُمان المبوب
AL Mobawab

للإعلان في قسم الاعلانات المبوبة :
بجريدة عمان وعمان أوبزيرفير

علي المعشري : 99639264 a.almashari@omandaily.om
محمد الراشدي : 99841230 m.alrahdi86@yahoo.com.
مكتب نزوى –محسن العميري : 99205735 nizwa_off@hotmail.com
مكتب صلالة – بخيت الشحري: 92998577 bakhit.omandaily@gmail.com
مكتب صحار– محمد الجهوري : 99780935 sohardaily@omaninfo.om
او على الارقام التالية : 92721879 -95919344

حساب بنك مسقط لوزارة الاعلام
042310917680018

خدماتنا متوفرة
في جميع مكاتب سند

☐ سيارات للبيع ☐ للإيجار ☐ طلب وظيفة ☐ المشاركة في سكن ☐ سيارات نقل ☐ خدمات عقارية (للبيع للإيجار للاستثمار) ☐ حج وعمرة ☐ أثاث مستعمل للبيع ☐ دعاية افتتاح (مطاعم عيادات محلات) ☐ إعلانات وظائف ☐ تعليم سياقة ☐ خدمات تنظيف المنازل ومكافحة الحشرات

الثلاثاء ٤ من ذي القعدة ١٤٤٢هـ الموافق ١٥ من يونيو ٢٠٢١م العدد ١٤٦٢٣ Tuesday 15 June 2021- Edition No 14623

صالون التجميل الصيني
خدماتنا :
تفتيح البشرة — إزالة التجاعيد
العناية بالبشرة — إزالة حب الشباب
شد الجلد — إزالة البقع
إزالة الشعر — علاج الجلد
استرخاء الجسم — خسارة الوزن

موقعنا : مدينة السلطان قابوس بالقرب من مبنى طيران الامارات
للتواصل : 99700518 - 24605066

فقدان

فقد فاطمة بنت حمد بن جمعه السنمي السكنية رقم ٢٠٨ الكائنة في ولاية جعلان بني بو حسن بالمربع الغمول/٢ مساحتها ٦٠٠ م٢ فعلى من يجده يسلمه لأقرب مركز للشرطة

....

فقد جميل بن الصغير بن وني الوهيبي سند ملكية أرضه السكنية رقم ١٦٤ الكائنة في ولايةالمضيبي بالمربع العينين مساحتها ٦٠٠م٢ فعلى من يجده يسلمه لأقرب مركز للشرطة

....

فقد علي بن عبدالله بن علي الشحي سند ملكية أرضه السكنية رقم ١٠٧ الكائنة في ولاية خصب بالمربع سيماء مساحتها ٤٥٠ م٢ فعلى من يجده يسلمه لأقرب مركز للشرطة

إعلان

تعلن شركة حلويات وشوكولا الشرق المميز – المقيدة بالسجل التجاري تحت رقم ١٣٦٣٢٥٠ أنها بصدد تعديل شكلها القانوني من توصية الى شركة الشخص الواحد وفقا للمادة رقم (٣١) من قانون الشركات التجارية رقم (٢٠١٩/١٨م).
وكل من لديه اعتراض على ذلك التقدم بأسباب اعتراضه لامانة السجل التجاري بالبريمي وذلك خلال مدة (٣٠) يوما من تاريخ نشر هذا الإعلان.

إعلان

تعلن كل من اشركة ابناءخليل السابغي للتجارة والمقاولات –تضامنية المسجلة تحت رقم سجل تجاري بالرقم ١٠٦٠٤٠٣ وشركة/خليل السابقي واخوانةللتجارة والمقاولات –تضامنية المسجلة تحت رقم سجل تجاري بالرقم ١١١٤٥٢٢ وشركة مشاريع فهم وخليل –تضامنية المسجلة تحت رقم سجل تجاري بالرقم ١٢٣١٠٠٧ انها بصدد الحل والاندماج عن طريق الضم في شركة مشاريع دانة الغد ش.م.م المسجلة تجت رقم سجل تجاري بالرقم ١١٩٩٤٨٢ وذلك بموجب قرارات الشركات المؤرخة في ٢٠٢١/٤/٦ وكل من له اعتراض علي الاندماج عليه ان يتقدم باعتراضة مشفوعا بالمستندات المؤيدة لذلك على العنوان التالي
ولاية بوشر /الخوير الجنوبية/جوار رامز
بناية ذا اوفيس الطابق الثاني /مكتب ٢٠٢
ص.ب :٢٣،الرمز البريدي : ٤٢٤
البريد الاكتروني :
alsabqi61@htomail.com
صورة منه لامانة السجل التجاري بوزارة التجارة والصناعة والترويج الاستثمار خلال شهر من تاريخ الاعلان بعد اشهار الاندماج في السجل التجاري طبقا لاحكام قانون الشركات التجارية.

....

وفقا لأحكام المادة ١٥٠ من قانون الشركات التجارية تعلن شركة مدينة المحترفون للتجارة المقيدة بالسجل التجاري رقم ١٠٨١٧٢٣ أنها بصدد تخفيض رأسمالها من ٢٥٠،٠٠٠،٠٠٠ ريال عماني إلى٢٠،٠٠٠،٠٠٠ ريال عماني. وكل من له اعتراض على ذلك عليه ان يتقدم بأسباب اعتراضه لأمانة السجل التجاري بوزارة التجارة والصناعة وترويج الاستثمار خلال ثلاثين يوما من تاريخ نشر هذا الإعلان.

صفحة المبوبة
احجز إعلانك في
عمان Oman Daily Observer
بالاتصال أو الوتساب أو الإيميل
على الأرقام التالية
علي المعشري ٩٩٦٣٩٢٦٤ wadialmeeh@yahoo.com
أيوب الحسني ٩٢٥٧٧٣٥٧ ayoubalhasni@hotmail.com
خالد المجيني ٩٥٠٥١٦٢١ khalidsaid11221@gmail.com
للاستفسار عن الحجوزات وإعلانات المساحة الاتصال بـ
عمر الغماري ٩١٩٣٠٩٢٨ omar.alghammari@hotmail.com
راشد الحجري ٩٥٠٥١٢٢٤ rashidalhajri19@gmail.com

للبيع

فيلا جديدة في الرميس ٤ غرف نوم ومجلس وصالة عائلية و٤ دورات مياه ومطبخ ومخزن =٥٥ الف ريال عماني
☎ : ٩٩٣٢٨٨٨٠

....

فيلا زبمشروع الموج طابقين غرفتين ومجلس وثلاث دورات مياه
= ١٤٥ الف ريال.عماني (قابل.للتفاوض)
☎ : ٩٩٣٢٨٨٨٠

....

أرض سكنية ٩٣٠م٢ كورنر بالرميس على الشارع العام مباشرة قرب البحوث الزراعية قابلية لتحويلها الى سمني تجاري اسوة بالجوار
=١٦٠ الف ريال عماني
☎ : ٩٩٣٢٨٨٨٠

....

منزل قديم بروى الحمرية مساحته ١٥٠ م٢ بجانب مطعم ابو نبيل
=١٨ الف ريال عماني
☎ : ٩٩٣٢٨٨٨٠

....

شقق جديدة في المعبيلة الجنوبية مقابل نستو ٣ غرف نوم ومجلس وصالة وصالة طعام مساحة الثقة ١٦٤ م٢
=٤٥ الف ر.ع للشقة
☎ : ٩٩٣٢٨٨٨٠

....

ارض سكنية بمدينة النهضة خلف مركز الشرطة الجفينة ٦٠٠ م ٢ على شارع قار وسطية
=٢٢ الف ريال عماني ☎ : ٩٩٣٢٨٨٨٠

....

ارض سكنية جنوب السوادي ١٠٠٠ م٢ تصلح لعمل استراحة
=١٧ الف ريال عماني
☎ : ٩٩٣٢٨٨٨٠

....

فيلا راقية جديدة ببوشر ٥ غرف نوم مع المرافق مصعد ومواقف سيارات وديكورات
= ١٩٠ الف ريال عماني
☎ : ٩٩٣٢٨٨٨٠

....

ارض سكني تجاري ببوشر على الخط السريع المرحلة الاولى مقابل حيا تحت الجير ١٢٠٠ م٢
٥٥٠ الف ريال عماني
☎ : ٩٩٣٢٨٨٨٠

شقة للبيع في تلال القرم بسعر ٥٣ ألف ريال تقع خلف مركز سلطان وتحتوى على غرفتين وصالة ودورتي مياه ومطبخ وموقف سيارة وتتميز بتوفر حديقة للأطفال ومحلات ومطعم في الطابق الأرضي للراغبين في الاستثمار يصل الدخل الشهري للإيجار من ٢٨٠ر.ع – ٣٠٠ ر.ع شهريا
☎ : ٩٢١٣٣١٢٠

أرض بدارسيت الساحل قريبة من المدرسة الهندية بها تصريح ١٢ شقه من المالك
☎ ٩٩٧٧٧٣٥١

للبيع

من المالك مباشرة
– فيلا راقية **بالموالح الأولى** بسعر ٢٢٠ ألف ر.ع
– مبنى في **الخوير ٣٣** عبارة عن شقتين بسعر ١١٨ ألف ر.ع
☎ ٩٩٦٢٧٩٦٢

بيع مركبة تعلن الشركة العمانية لخدمات التمويل ش.م.ع.ع عن بيع مركبة من نوع نيسان ستيشن واجن كيكس طراز ٢٠١٨ بني اللون فعلى من يرغب بالشراء تقديم عرض الشراء لدى الشركة خلال أسبوع من تاريخ النشر
☎ ٢٤٧٢٤٧١٤

شقة في العامرات بالطابق الثالث قريبة من مسجد الاحسان يتكون من غرفتين ومجلس وحمامين ومطبخ سعر الشقة ٢٠ الف ريال عماني
☎ ٩١٤٨٨٣٦٤

مطلوب

مطلوب فلل للبيع من الملاك في بركاء والمعبيلة والخوض للتواصل
☎ ٩٤٦٦٤٦٣٥
☎ ٩٥٨٥٠٣٤٥
☎ ٩١٧٧٦٦٤٨

خدمات

للاستثمار أرض زراعية بركاء على الخط السريع مباشرة ١٥٠ الف متر مربع للاستثمار لغرض تربية الحيوانات والمواشي وتوريدات اللحوم
☎ ٩٩٣٢٨٨٨٠

العاج للخدمات العقاريه متخصيين في المجال العقارية للتواصل
☎ ٩٤٦٦٤٦٣٥
☎ ٩٥٨٥٠٣٤٥
☎ ٩١٧٧٦٦٤٨

خدمات

مشاريع الجابري الفضية مكافحة جميع انواع الحشرات ، الصراصير . الفئران، العقارب ، الافاعي، النمل الابيض ، (الرمة) مع الضمان ، خدمات تنظيف المنازل والسجاد .
☎ : ٩٠٩٦١٧١٥
واتساب : ٩٩٥٢٠٤٢٤

صيانة كاملة للمباني – أعمال كهربائية ، دهان البلاط ، السباكة نجارة ، المنيوم، وأعمال مدنية عامة .
☎ : ٩٩٤١٧٢٦٢

متخصصون في صياغة قلائد وأساور وأسماء بالفضة الخالصة أو المطلية بالذهب للتواصل هاتف:
☎ ٩٤١٢٢٢٠٣

....

الاختيار الكامل للتجارة مكافحة جميع أنواع الحشرات، الصراصير والفئران والعقارب والأفاعي وخدمات تنظيف السجاد
☎ ٩٩٤٤٨٨٥٣

....

العاج العقارية مكتب متخصص في(الوساطة العقارية) البيع / الشراء /التأجير / الإدارة (مطلوب فلل و شقق وأراض للبيع أو التأجير) في السّيب وبركاء
☎ : ٩٥١٤١٤٥٤
☎ ٩٤٦٦٤٦٣٥
☎ ٩٥٨٥٠٣٤٥
☎ ٩١٧٧٦٦٤٨

....

تلميع الرخام وبلورته وتنظيف ارضية المباني، تلميع الارضيات والسجاد وغسل الاريكة ومكافحة الآفات ومكافحة النمل الابيض والصيانة والنقل رقم التواصل:
☎ ٩٩٥٠٤٢٧٥

....

شركة كندة العالمية للتنظيف العام، الفحص الجيد،معالجة النمل الابيض، تلميع الرخام وتنظيف السجاد
☎ ٩٩٠٤٤٠٦٢
حمزة هاتف
☎ ٢٤٤٧٥٨٩٤
☎ ٩٤٣٥٣٠٣٣

خدمات عقارية
هل توجد لديك أرض او عقار وترغب ببيعه
اتصل بنا الان
☎ : ٩٩٣٢٨٨٨٠

خدمات

نوفر لكم افضل عروض المقاولات و التشييد بأسعار تنافسية – مسقط والباطنة والولايات المجاورة
☎ ٩٥١٤١٤٥٤
☎ ٩٥٨٥٠٣٤٥

....

البريق لتنظيف المباني والمنازل والمساجد والمفروشات بأسعار مناسبة للتواصل:
☎ ٩٥٦٤٣٤٣٢

الاتحاد للصيانة والتنظيف تقدم خدمات مكافحة الآفات ومكافحة عثة الفراش ومكافحة الافاعي ومكافحة النمل الابيض ومكافحة ما قبل وبعد البناء
☎ ٩٣٠٩٨٤٥٠
☎ ٧٨١٤٣٢٢٨

– مكافحة الرمة والنمل الابيض وبضمانات تصل إلى ١٥ سنة.
– مكافحة بق وعث الفراش مع الضمان.
– مكافحة جميع أنواع الحشرات والقوارض والزواحف.
☎ ٩٩٠٣٧٦٩٠

أيد عاملة
الاحاطة لجلب الايدي العاملة
أول مرة في السلطنة يمكنك اختيار خادمتك وانت في منزلك وأينما كنت الوصول خلال أسبوع بعد التاشيرة مع خدمة توصيل المنازل يتوفر عاملات المنزل من الفلبين-سيرلانكا غانا– سيرليون – بنجلاديش
☎ ٧١٢٣٤١٦٥
☎ ٩٣٨٣٥٢٣٤
☎ ٩٢٤٥٦٩٢٩
☎ ٢٤٤٨٣٥٥٥
☎ ٢٤٤٨٨٨٣٨
رضاكم هدفنا

للإيجار

للإيجار : غرفة مع دورة مياة شاملة الكهرباء والماد و الواي فاي في الغبرة الشمالية والغذيبة
☎ ٩٨٨٧٧٠٠٣

للإيجار

أرض زراعية بالرميس ٧٠٠٠ متر للتأجير والاستثمار كمخازن ٦ الاف شهريا
☎: ٩٩٣٢٨٨٨

غرفتان منفصلتان مكيفتان مقابل مستشفى النهضة
☎ : ٩٩٣٦٥١٦٩

للإيجار – مستودع في غلا منطقة ٥٤٠ متر مربع
☎ ٩٣٢٠٥٦٩٠

للإيجار : ارض زراعية بالرميس ٧٥٠٠ م٢ للتاجير والاستفسار كمخازن
☎ ٩٩٤٥٤٥٩٧

للإيجار ٢ دكان خلف كوماتسو
☎ : ٩٩٠٢٤٩٤٩

للاستثمار أو الإيجار ارض صناعية بمساحة ٢٧٠٠ م٢ في صناعية صحم للتواصل هاتف رقم:
☎ ٩٩٣٦٠٤٢٢

نقل

نقل و توصيل البضائع محافظة مسقط والولايات المجاورة شاحنة ٣ طن. للتواصل
☎ ٩٩١٩١٦٦٣
☎ ٩٢٧٩١٣٠٤

....

نقل وفك وتركيب الأثاث في جميع ولايات السلطنة وأسعارنا ترضي الجميع للتواصل
☎ ٩٢٥٥٢٥٢٤

وظائف شاغرة

يوجد وظيفة شاغرة
بمسمى مشغل بمصنع معالجة الصرف الصحي بجنوب الباطنة. الوظيفة للعمانيين فقط الحاصلين على شهادة الدبلوم العام على الأقل. يرجى تسليم السيرة الذاتية في مصنع معالجة الصرف الصحي بالرستاق أو إرسالها عن طريق البريد الإلكتروني : grandmuscat@yahoo.com

توجد وظيفة شاغرة
لمشغل معدة Jet machine برخصة قيادة ثقيلة بمصنع معالجة الصرف الصحي سمائل. الوظيفة معروضة للعمانيين من ابناء ولاية سمائل بخبرة ٤ سنوات على الأقل. يرجى إيداع السيرة الذاتية في مصنع معالجة الصرف الصحي بسمائل أو إرسالها عن طريق البريد الإلكتروني grandmuscat@yahoo.com

يطلب عملا

مهندس مشاريع مدني اردني حاصل على الماجستير مع خبرة ١١ سنة في مسقط يبحث عن فرصة عمل مناسبة في مجال المشاريع والصيانة وإدارة المنشآت.
☎ ٩٦٩٩١٣٢٥

مهندس انشائي مدير مشروعات واستشاري ، خبرة ١٠ سنوات داخل السلطنة وخبرة في التعامل مع المشاريع الخاصة والحكومية ولديه اقامة ورخصة قيادة ولديه خبرة في اعمال المناقصات وتقدير التكلفة واعمال الصيانة
☎ ٩٦٩٦٥١٠٠

معمارية سودانية بصلالة، خبرة في التسويق والمبيعات، لديها رخصة قيادة
☎ ٩٧٦٠٢٩٢٦

....

شاب عماني يبحث عن وظيفة عمل كحارس في أي موقع متقاعد من السلك العسكري
☎ : ٩٢٢٠٠٢٨١

....

شاب عماني خريج هندسة كميائية بترول سنة ٢٠١٩ ولديه الرغبة في العمل في مناطق الامتياز في نفس المجال او مجال قريب منه يتحدث اللغة الصينية – للتواصل على رقم
☎ ٩٧٧٩٧٧٩٣

MBA Graduate with 28 years of rich Administration experience (including 18 years in Oman) seeking for an opening. Extensive experience in Office Management, General Administration and HR Domain. Currently residing in Muscat, Oman Driving licence available. NOC available and can join immedialy. Contact : 93248477

مطلوب

مطلوب فني تربية دواجن
☎ ٢٥٥٤٠٣٣٠
☎ ٩٢٢٦٤٥١٣

خدمات

نوفر خدمات مكافحة الحشرات
مكافحة جميع انواع الحشرات الطائرة والزاحفة
الصراصير - بق الفراش (الرمة) - مكافحة الافاعي
مكافحة النمل الابيض - مكافحة القوارض
يتوفر لدينا عمال للنظافة وبعقود شهرية وسنوية للافراد
مُثمر للتجارة للتواصل : 98226100

صحم للخدمات العقارية
Saham Real Estate Services
متخصصون في بيع وشراء الأراضي وتثمين الممتلكات وتسويق العقارات
أرض صناعية بولاية صحم.
سكنيات على الخط البحري الأول وأراض مقسمة وأراض شبك في ولاية صحم.
بناية راقية مجهزه بها (١٥ محلا) وبدخل شهري ممتاز.
يوجد لدينا أراض تجارية وصناعية وزراعية بمواقع مختلفه ومتميزة زاوية ووجهات بحرية مباشره.
تثمين الممتلكات العقارية والتسويقية.
ولاية صحم / للتواصل: ٩٩٠٨٢٣٣٥

إعلان

زهرة الرندة للأعمال
يوجد لدينا عطور أصلية بأسعار مثالية
☎ ٩٥٥٣٥٥٢٣

يطلب عملا

مهندس زراعي متخصص في انشاء المزارع وادارتها خبرة ١٧ عاما متواجد بالسلطنة .
☎ ٧١٩٣٧٣٧٢

....

حارس او طباخ
☎ ٩٢٠٢٦٦١٦

حدث في مثل هذا اليوم

١٥ يونيو

١٣٨٩ - وقوع معركة قوصوة التي انتصر فيها السلطان العثماني مراد الأول على الجيش الصربي.

١٧٧٥- «الكونجرس القاري» في أمريكا يقرر تعيين الجنرال جورج واشنطن قائدًا عامًا للجيش. الأمريكي الجديد.

١٩١٨ - نهاية الحرب الأهلية في فنلندا.

١٩٤٠ - عرض الجوارب النايلون لأول مرة في الأسواق الأمريكية.

١٩٥٧ - المملكة المتحدة تفجر أول قنبلة هيدروجينية لها.

١٩٩١ - انفجار بركاني قوي في جبل بيناتوبو في الفلبين.

١٩٩٦ - انفجار إرهابي في مدينة مانشستر.

من ذاكرة الشعر

أمن الظُّعْنِ حين هَمَّ نُفوراً

أبو الصوفي

ليت أني أُطلق الأعنة ممن
عَذلوني عَلَى هواك غرورا
فثِقي بالعهود فِي الحب مني
إنني لَمْ أزل وفياً قديرا
لستُ أنساكِ والبواخرُ تجري
حين أزمعتِ للرحيل مَسيرا
ذَاكَ يوماً يكاد ينطِق جَهْراً
إن يومَ الفراق كَانَ عسيرا
فعسى الدهرُ أن يَمُنَّ بجَمْع
يملأ الكونَ بهجة وسرورا
تضحك الأرضُ منه شوقاً وتبكي
مطراً أعيُنُ السماءِ سرورا
وتهبُّ الرياح بِشْراً ويُضحى
كلُّ روض من السرورِ مَطيرا
ويعود الزمانُ غُصْناً رَطيباً
ننشَق الوصلَ من شَذاه عَبيرا
ليت شعري متى يعود التَّداني
نَقْطف الأُنسَ منه غَضّاً نَضيرا
نَجْتَني البِشْر من وجوه الأماني
ونسوغ الوصالَ عذباً نَميرا
يا رعَى اللهُ ذَاكَ يومَ التَّهاني
إذ غدَا الطَّرفُ بالوصال قَريرا
طاب ذاك اللقا وطبنا نفوسنا
جعل الله ذا الفراق قصيرا
ذَاكَ يومٌ سينطق الدهرُ فيه
بُدِّلوا اليومَ جَنَّةً وحريرا

سودوكو

	٥		٤	
٤				
			١	
				٥
١				

حل العدد الماضي

٤	٢	١	٣	٥
٣	٤	٥	٢	١
٢	٥	٤	١	٣
١	٣	٢	٥	٤
٥	١	٣	٤	٢

الكلمات المتقاطعة

أفقيا:

١. ولاية عمانية - ولاية عمانية (معكوسة).
٢.ضاحية في ولاية وادي المعاول - جبل يطل على العاصمة دمشق.
٣. صورة (مبعثرة) - جمع قسم.
٤. إخضاع ، انقياد - ما ارتفع من الأرض (جمع) .
٥. إزهاق الروح - من أسماء النار (معكوسة) - ثلث ورل.
٦. جودة الرأي - صوف - متشابهان.
٧. يطلق على بيت المال - دماغ (معكوسة).
٨. حار - تلة.
٩.من أيام الأسبوع (معكوسة) - وتر (مبعثرة) .
١٠. يوجد في رأس الانسان - وجع - ثري (معكوسة).
١١. من الشهور الميلادية - داكار (مبعثرة) .
١٢. ثاني اكبر مدن فرنسا - حرف هجاء .

عموديا:

١. ولاية عمانية (معكوسة) - من أعلام الدين المسيحي - متشابهات .
٢.مدينة ليبية - توفير .
٣.من أنواع الورود الدمشقية (معكوسة) - بعد(ح) بعد(ج) ترتيب هجائي -حرف انجليزي (معكوسة).
٤.من اعتزل الناس للتعبد - وعاء، صحن (معكوسة) - حرف انجليزي (معكوسة).
٥.تجدها في بهاء - حرف نفي.
٦.ورروار (مبعثرة) - آخر العلاج.
٧.متشابهات - يشق البطن - ذات العماد (معكوسة).
٨.رئيس عربي راحل.
٩. مسلسل درما سعودي - مكتب تداول الرسائل.
١٠. أخت مقزح - عاصمتها أثينا.
١١. للتمني - لامعة متلألئة .
١٢. من الكتب السماوية - متشابهان.

حل العدد الماضي

كاريكاتير

فهد الزدجالي

اكتشف الفوارق

توجد بين الرسمتين (٥) فروق حاول اكتشافها ؟

كلمة السر

ر	ل	م	ح	ا	ض	ر	هـ	د	ج
ا	ي	ا	ل	ي	ل	هـ	ت	ي	ا
ح	و	ر	ي	و	ز	ت	ل	ح	م
ت	خ	ا	ل	ش	ر	ف	هـ	و	د
ن	ت	خ	م	م	ن	ر	ر	ت	ن
ا	هـ	ب	خ	ش	ع	ا	هـ	و	ا
ذ	ز	س	ي	ع	م	ب	و	م	م
ر	ي	ا	ط	ي	هـ	غ	ج	س	د
ا	م	ط	هـ	ب	ا	غ	ر	ج	ر
ع	هـ	هـ	ت	ك	ب	ي	ر	د	س

كي تصل لكلمة السر يجب شطب الكلمات في جميع الاتجاهات بعد الشطب تبقى كلمة السر والمكونة من ستة حروف (من ضواحي مسقط)

بساطة - توحيد - غابة - تهليل - تكبير - هزيمة - اندماج - تخويل - مسجد - انتحار - مدرس - تزوير - محاضرة - مخيط - غبار - ذراع - نعمة - الشرفة - جوهر - مشع .

حل العدد الماضي: أحمد زكي

لي يراعي عِشرتك وأهداك روحه
احتفظ به للزمن سر وجهار
ذا صواب العقل وانته كون واعي
واسأل مجرّب.. وفي رايه خيار

فاتك بن فهر (نديم السويق)

خذاك الزمن مني، وترك لي أشواقي
ليته أخذ ذكراك، من كل أوراقي

خالد الفيصل

قالوا العذال، والعذال مرضى:
وش بلى حالك من الأشواق قاضي؟
قلت: يهجرني حبيبي لين يرضى
عَلّموا الظالم ترى المظلوم راضي

بدر بن عبد المحسن

كتاب التجربة..

بدر الشحيمي

نتعلم من تجارب الأمس، نبحث عن مغامرة الحياة، نتوكأ على عصا الوقت، ونمضي في دروب الحكمة باحثين عن الأمل، نمتطي صهوة الشعر، ونستظل بظل التجربة، نقرأ في كتاب العالم، ونسير خلف أرواحنا التي أنهكها التعب والغربة، لا حلم نتبعه، ولا خطى نقتفيها، هكذا ولدنا أحرارا في عالم من القيود والأغلال..

الشاعر بدر الشحيمي يتسامى على جرحه، ويأخذ من التاريخ قصيدة فخر لا يزال صداها يتردد على لسان عمرو بن كلثوم، سائرا في غابات القصيدة، باحثا عن ذاته المتشظية على أشواك العمر.. لنقرأ صوت الكرامة القادم..

في كتاب التجربة يا ما قرينا ... ونبتدي به كلّما قلْنا انتهينا
بين صفحاته بْشَغَف مُغْرَم رَتَعْنا ... ومن دروسه كثْر ما خذنا عطينا
بين سَطْر وْسَطْر نوْعىَ للخبايا ... ولو وحينا للخبايا ما وحينا !
وظبية المعنىَ ولو حُرّة طليقة؛ ... واثبة من كبْدَها المعنىَ خذينا !
ما تلفّتنا لِمَن يَتْبَع أثرْها ... عن دسُمْهَا قبْل تابعها عفينا !
وما عفينا، وْلا ظمينا، قطُّ يوماً.. ... من عيون الشّعْر دام إنّا أرتوينا
وما خذلنا حُلْمنا بْأمْس المنابر ... في مناكبها على الجودي استوينا
ومن علىَ الظنّ اعتصم والْبَحْر موجه ... كالجبال الشُّم؛.. عَنّه ما درينا !!
ويا بنات الفَجْر لَىَ حَدّ الثُمالة ... اسكبن لي من كؤوس «الأندرينا»
كُلّما عن وعْيَنا غُبْنا؛ طَرَبْنا ... ما تلذّذنا الشّعر كلّ ما صحينا !
والشّعر حاله بَعد كَمّ استحالة.. ... والشّعر نبْض وومْض يغتشينا
ليت لو من حِسّنا ينزاح ثوبه ... بَسّ من ميلادنا بْثوبه اكتسينا !
والله وْربّ الفلق فينا مُبَجّل ... في حنايانا مثَلْ مَا الدَّم فينا
ما رخصنا له بِقدْره.. شايلينه ... من جدينا يْلين ذروة فرقدينا
أقْرب ألنا من هوانا اللّي نَشَمّه ... أقْرَب أقْرب من زُلاَل الْماْء.. إلينا
يَجْبر الخاطر وَيَدْمل كُلّ جرحٍ ... نازفٍ .. عَيّا بِطِبّ مْداوِيِيْنا !
لِىَ ذَرَتْنا الريح في بيداْء النوائب ... لَىَ علينا الأرض ضاقت؛.. يحتوينا..
كالرَّبيْع أقْبَل علينا بِاخْضِراره ... لو تشرّبْنا الذبول وْيعترينا !
ولَىَ خذَلْنا من نقول إنّه سندْنا ... خَذْ بِأيْده قبْل نتهاوىَ بْيَدَيْنا
ولَىَ صرَخْنا بين جدْران المواجع؛ ... بالْمَدَد سِرْبه بْخُطىٍ وَلْهىَ يجينا
كَنّ مَا في هَالْمَدى مخلوق غيره ... في ظلام الناس بَانْوَاره سرينا
يا قصيدي يا رحيقٍ من وريدي.. ... بَأتوكّأ بك.. بلا (سلْمىَ وَسيناْ) !!

عزم المثابر

سيف بن علي الرحبي

عاش العماني قويا رغم الظروف، استطاع أن يبني حضارته، ويقيم تاريخه، ويسير في طريق محفوف بالخطر، كان.وما زال.مثابرا، لا يستسلم، يكبر على كل التحديات، ويشمر عن ساعد الجد، لأنه ولد ليعيش بكرامة، وعزة، فهو مثال حيّ على الإنسان الطموح الذي لا ينكسر رغم كل الصعوبات، وقسوة الحياة..

الشاعر سيف الرحبي يبعث برسالة تذكيرية لكل عماني يبني وطنه، ليستمر في كفاحه، وطريقه، فالحياة تتطلب منا كل إرادة، وعزيمة لنصل إلى الهدف البعيد الذي نسعى إليه من أجل أجيالنا القادمة.. لنقرأ العزيمة التالية..

من قهر في مقتبل عمره الظروف
واجتهد في كل أوقاته وثابر

ينكسر قدّام عينه كل خوف
والصعب كنّه يشوفه شي عابر

بالعزم يقدم يزاحمها الصفوف
دايمٍ حلمه رقى بين الأكابر

المحال بناظره فْ قبض الكفوف
بالفكر ما هو مجازفةٍ يكابر

بالأماني النيّرة دايم شغوف
والطموح يقود شخصه للمنابر

هكذا من للبعد نظره يشوف
يرسم أحلامه وسير الوقت خابر

الوقت لو يشهر بوجهه سيوف
ما انثنى ونفسه تقول الحظ دابر

كبرياءه.. همّته.. دايم طوف
للعلا ودّه النجم كفه يخابر

ما هدأ باله ولا صابه عزوف
في مهمات الحياة لا شك صابر

والعماني يوم كان الدهر حوف
والسنين عجاف وأصل الوقت غابر

الصعايب شالها فوق الكتوف
عزته تبقى إلى حدّ المقابر

شاعرٍ يبدي لكم بين الحروف
همةٍ عن وصفها جفت محابر!!

سماوات

مسعود الحمداني
Samawat2004@live.com

قبرٌ آخر لعزيزٍ راحل

إلى روح العزيز راشد بن سرور المعمري الذي رحل عن عالمنا هذه الأيام، كان فردا من جريدة عمان التي عايشناه فيها لسنوات طوال، حين كانت القلوب أكثر براءة، والحياة أقرب رحمة..
على روحه الرحمة، ولأبنائه، وأهله الصبر والسلوان العظيم، وإنا لله وإنا إليه راجعون.

(١)
عزيزٌ آخر يرحل عن هذا العالم الوهمي، يذهب بعيدا هناك حيث الخلود، لم يبق سوى الموت واعظا في هذه الحياة، كلنا سيفنى.. ويبقى وجه ربك ذو الجلال والإكرام.

(٢)
هذا الموت الذي لا يرحم طفلا ولا كهلا، يخطف الخطفة ويتوارى خلف ظلالنا القاتمة، يترك في قلوب الأحبة حزنه، ويسير رويدا رويدا ليصطاد نفسا أخرى.

(٣)
حين ننظر لحكمة الموت، نجد أنه المعادل للحياة، هنا تفنى الأجساد، وهناك تبقى الأرواح شاهدة على حضور قصير، لم نعره التفاتا.

(٤)
جنازة تتبعها جنازة، ودموع تتبعها دموع، وحزن يتبع حزنا..
هكذا تمضي بنا اللحظات الأخيرة على وجه الأرض..
فلا نحن رأينا أدمع الأحبة، ولا هم رأوا ما لم نرَ.

(٥)
سيظل الأثر خالدا، وتفنى جسوم الأحياء، لن يسير خلف جنازاتنا غير أولئك الذين سيفتقدون ضحكاتنا، وجلساتنا، وخوفنا عليهم..
أولادنا، أزواجنا، أحبتنا، وبعض بعض أصدقائنا.

(٦)
ما أعظم الموت، ما أقصر الحياة.

(٧)
رحل الصديق راشد بن سرور المعمري عن هذا العالم صغيرا، رحل وفي يديه كثير من العطاء، رحل وحيدا دون وداع، وترك لنا ذاكرته، وذكراه، ترك لنا بعضه الذي لم نره ذات حنين..
هكذا هم الأطهار يرحلون صغارا.

(٨)
لعل مكان العمل يجمع البشر، ولكن الحياة تبدأ بعيدا عن المكاتب، هكذا تعلمنا من دروس الوظيفة..
زملاء عمل، وأصدقاء قلب، وقليل من الوفاء.

(٩)
في الرحيل الأخير نفتقد الأصدقاء، نفتقد أنفسنا، نتذكر الأقرب فالأقرب، ونتمنى لحظة وحيدة نراهم فيها، ونمسح دموعهم بحنان لم يلمسوه يوما، ولكن.. لم يبق إلا الزاد الذي أبقيناه لرحلتنا الأبدية.

(١٠)
إلى جنة الخلد أيها العزيز، هناك حيث الحياة أبقى.

من عادة الوقت

خالد مهوّس العريمي

تدور الأيام والسنون، تقتفي ظلال بعضها، وتبقى التجارب مغروسة في العقول والقلوب، نعيشها كل لحظة، ونستذكرها كلما مررنا بموقف عصيب، نحاول أن نوجد ملاذاتنا الآمنة في قلب الحياة، ونسير خلف الشمس باحثين عن الروح التي فقدناها ذات حزن..

الشاعر خالد مهوّس يستحضر تجارب إنسانية، ويصوغ حكما من ذهب، يعلقها على من له قلب أو ألقى السمع وهو شهيد.. لنقرأ السيرة التالية..

من عادة الوقت ما يبقى على حلّه
دايم على دورته ويبدّله حاله
الشمس تسرق من أطراف الزمن ظلّه
لا زال وقت المسا وتغيّر أحواله
والبدر عند المسا زان السما كله
كلٍ رسم لوحته والشوق موّاله
لا تطلب الود من يوقف على الزلة
ولا ترتجي في ودادك ما لك وما له
الطِيب فطرة ومن عنده الوفا دلّه
ومن هان قدرة قعد يبكي على أطلاله
معاني الرجل من تشهد على عدله
وراعي المناقب سقط من زلة أقواله
وراعي المواجيب صارت وجهته سبلة
وغيره رفع قيمته من سمعة دْلاله

مراتب الناس ما هي منزلة سهلة
يا ما فقيرٍ رقى مرفوع منزاله
الشيخ فينا مواقف..يتبعه نجله
يا ما شيوخٍ بقت في قومها عالة
ما عمم القول في شيخ بقى لأهله
عند النوايب ظهر ويقوم زلزاله
نستصغر الذنب وكل ذنوبنا زلة
والنفس تبكي ندم ودموع همالة
يا مشتكي الوقت ما تقدر على حِمله
خلك مع الصبر حملك لا ثقل شاله
داوم على الشكر علّه يوصلك..علّه
لا تستهين الشكر فالنعمة زوّالة
واللي قسم خالقك يأتيك في حلّه
معروف زاكي الأصل ما يبدّله حاله

ومضة فجر

عبدالله الحرابي

تبقى الذكرى ذاكرة العاشقين، وحارس القلب الأمين، تلاحقنا في كل مكان، وتسير خلفنا في كل زمان، تتبع خطانا، وتهرول عبثا في خيالنا، نعيش تلك اللحظات التي مرت بنا ذات هيام، ونسافر في غابات الحزن والحب والألم.. نحاول أن نعيد صدى الذاكرة إلى ما كانت عليه، فننجح مرة، ونفشل مرات..

الشاعر عبدالله الحرابي يستذكر ما كان، لعل في الشعر ترويحا للنفس..

كل بعضك حبيبي وأنا كلي اندماج
لو قلت: كم أحبك..قلت: كثر البحر
وكل نظرة بعيونك تعني عندي علاج
كيف وأنته طيوفي وأنت عشق العمر
وكل لحظة بقربك إلها عندي احتياج
أرسمك طيف عيني عن عيون البشر
شوف صحراء غرامي من عجافك عجاج
ترتجي م السحايب لو بنفة مطر
وكل أحاسيس قلبي تنتظر الانفراج
أحسنّي في غيابك أني ميت قهر
في موانيك قلبي هدأ بحرك وهاج
لا صدى غير صوتك في مكاني يمر
كنه الوقت دونك يسجنه «الاختناج»
لا نَفَس ينتشلني..أكسجيني صفر
ذابت شموع وصلك ولا شرق لي سماج
صار هالليل دونك ما به ومضة فجر

كل هذا وقلبك به ظنون اشتباج
بين رعشة خفوقك والأماني كثر
يا حبيبي فديتك قطّعتني السياج
بين سور ومدينة.. بين بعد النظر
هذا قلبي حبيبي في قمة الانزعاج
يانع الشوق دربي وأنت دربك زهر
يا غلا من أحبه نبض قلبي دماج
كل هذي القصايد نازفة لك شعر
وكل هذي المحبة والغلا هو علاج
وكل صرخة في قلبي ما لها بك أثر
وكل هذه الحنايا لي سكنها نماج
كل ركن ف حياتي ك حبيبي صوَر
ما كفتك سنينك..وين ظلمك خذاج؟
كل يوم ف غيابك يعزفنيَه الصبر
يعني معقول انته كل هذا جزاج
كثر غربة هجيرك ما ضماك الهجر

فتحوا نوافذ البوح وحكايات القصيدة

شعراء يؤكدون خلود القضية الفلسطينية في وجدان النص الشعري العماني

د.سعيدة بنت خاطر الفارسية

رقية البريدية

عبدالله الكعبي

د.فاطمة الشيدية

عبدالله العريمي

محمد العبري

مسقط.العمانية : لطالما كان للقضية الفلسطينية مسار واضح في مفردات الشعر العُماني، ومنذ عقود شتى، فقد ترسّخت فكرتها؛ لتكون نهجًا عُمانيًا قوميًا خالدًا، لتُحدث ذلك الهاجس الفكري الواقعي في أبجديات القصيدة العُمانية، وعلى الرغم من اتّساع مساحة تلك القضية الواقعية الإنسانية في مفردات الأدب الشعري، إلا أنَّ طموح الشعراء العُمانيين أكبر من ذلك، فقد تمثّل ليكون خارطة طريق تنهله الأجيال، خاصة إذا ما علمنا أن تناولها «شعريًا»، بات أمرًا حتميًا لا جدال فيه، ولا بد أن يُكرَّس بطرق تتوافق مع ما تتعرَّض له الأرض الفلسطينية من تغريب على المستوى الثقافي والفكري الإنساني، ولأجل هذا ثمّة أسئلة تفتح نوافذ البوح وحكايات القصيدة، وأهمّها، كيف يرى الشاعر العُماني القضية الفلسطينية ؟ وماذا عن آليات إظهارها قضيةً قوميةً إنسانيةً للأجيال المقبلة بصورة أكثر واقعية، أدبيًا وفكريًا؟ وما التقنيات الأدبية التي يجب أن تتناول تاريخ تلك القضية التي طوّقها التغريب من كل حدب وصوب؟

توضح الدكتورة سعيدة بنت خاطر الفارسية رؤية الشاعر العُماني للقضية الفلسطينية وتقول: تناول الشاعر العُماني القضية الفلسطينية منذ الاحتلال ١٩٤٨ م، ولم ينقطع عن تناولها للآن؛ كونها الهمّ العربي الأكبر منذ بداية سرقة فلسطين ودخول العرب في حروب عديدة لاستعادتها وطبعًا المحاولات باءت بالفشل؛ لمساندة الغرب المتطوّر تكنولوجيًا وأسلحةً مع الكيان الغاصب والتساهل في ردعه رغم تصرّفاته المنافية للإنسانية، فالشاعر العُماني يرى حتمية وجود القضية الفلسطينية في شعره حيّة تنبض وعدم تجاهلها؛ فالشاعر العُماني مثله مثل الشعب العُماني نابض بانتمائه القومي وحريص على انتماءاته الثلاث: الوطنية والقومية والإسلامية، ومن هنا تكون رؤية الشاعر العُماني للقضية حاضرة ومائلة دومًا، ولا تمرّ الأحداث المهمّة دون أن يسجّل موقفا عُمانيًا واضحًا منها؛ ففلسطين في القلب حاضرة دومًا وأبدًا.

وتضيف «الفارسية» : الشاعر ليس بوقًا إعلاميًا ولا مفتيًا إصلاحيًا ولا سياسيًا يمتهن الدعايات الزائفة حتى ينادي بالقضية، فالشاعر إنسان يخاطب المشاعر ومن هنا ينبغي أن يركّز على اللقطات الإنسانية في القضية، وهذا ما قام به الشعراء في قضية محمد الدرة مثلاً وهي حالة إنسانية هزّت العالم بأسره، أو على صور القصف والدمار الوحشي الذي جعل الأسرة الفلسطينية مع أطفالهم يفترشون خيمة فوق ركام بيوتهم، أو صورة الطفل الخائف بين أسلحة الجنود الإسرائيليين، أو ضرب الجنود لرجل عجوز وإسقاطه أرضًا، أو احتلال الصهاينة لمنزل المرأة التي أوضحت أنّه يريد أن يسرق منزلها ليسكن هو فيه، ومن ثم تطردها حكومة إسرائيل لمصادرة الأراضي الفلسطينية، هذه الصور ذات وقع إنساني كبير وتجسيدها شعرًا ثم ترجمة ذلك الشعر للغات عديدة بعيدًا عن الشتائم والسباب لليهود ولإسرائيل كل هذا له تأثير إيجابي كبير ويوصل القضية للآخر بكثير من الواقعية والصدق بشكل أكثر نضجًا وحرارة... وهذا يذكّرني بموقف الجمهور الألماني في معرض الكتاب العربي بفرانكفورت، ذلك الجمهور الذي حضر بكثافة قبل موعد أمسية الشاعر الفلسطيني محمود درويش ووقفوا في طابور طويل ليشتروا دواوينه التي ابتيعت معظمها؛ لأنها مترجمة أولًا للغتهم ولأنهم يعرفون الشاعر سابقًا ويعرفون أنه يمثّل القضية الفلسطينية، وقبل أن تبدأ الأمسية كانت القاعة الكبيرة قد امتلأت بالجمهور الألماني ومن لم يجد مكانًا ظل وقفًا مستندًا على الجدار وهذا ينمّ عن توقُّه حقيقي وشغف وتقدير للفن الصادق المُبدع ورغبة من الجمهور في التعرُّف إلى جوهر القضية الفلسطينية ومعاناة الإنسان هناك، فالفن له دور كبير في توعية الآخر بالقضية خاصة عندما يكون الفن هادفًا وراقيًا.

وللدكتورة سعيدة بنت خاطر رأي في التقنيات الأدبية التي يجب أن تتناول تاريخ تلك القضية التي طوّقها التغريب من كل حدب وصوب حيث تقول: أرى أنّ الصورة أسهل وأوضح في التطواف حول العالم؛ فالتصوير والفنون التشكيلية والموسيقى والفن السينمائي إضافة إلى وسائل التواصل الاجتماعي المختلفة، هي الأسرع وصولًا كتقنيات حديثة واسعة الانتشار يستخدمها الشاعر والأديب والمبدع عمومًا لإيصال صوته وقضيته التي يتبنّاها، والحقيقة أنّ إسرائيل حاولت طمس القضية ودمج فلسطينيي الداخل وتذوييهم داخل الكيان المحتل، لكن الحرب الأخيرة أوضحت أنّ محاولات الكيان مجرد أوهام لن تتحقق طالما هناك مَن يطالب باسترداد أرضه وحقه.

كما تؤكد الدكتورة فاطمة الشيدية أن «الشعر ديوان العرب وفلسطين قضيتهم الأولى».. وتقول: إذا كان الشعر هو ديوان العرب فإنّ فلسطين هي قضيتهم الأولى؛ القضية التي يجب وجوبًا حادًا وصارمًا أن تشغل الجميع بشكل يدفع بها للعلن دائما، والشاعر بروحه المتحدة مع الكون وضميره اليقظ بالعدالة والإنسانية والمساواة لا تستطيع روحه إلا أن تتجلى فيما يكتب، ولا يستطيع تجاهل قضية عادلة وإنسانية كفلسطين، وعن دور الشاعر العماني في القضية الفلسطينية تقول الدكتورة الشيدية إن الإنسان العُماني ليس بعيدًا عن هذا الجرح النازف وعن هذا الألم الدافق وعن التاريخ الذي يرام له الدفن، وعن الوطن المُغتصب، والشاعر هو إنسان قبل وبعد كل شيء، إنسان متجذر في الأرض كنسغ وماء يمتص لهفة الكون وأحزان الأرض ووجعها، الشاعر قضية تمشي على قدمين وجرح يكتب نزفه؛ لذا لا يمكن له إلا أن يجعل (فلسطين) قضيته ولغته وشعره، يكتب عنها ولها، يكتب فيها كعاشق أضناه البعد وحبيب فُرق بينه وبين محبوبه. فالشاعر العُماني - حسب تعبيرها - يكتب بحب عن الحب، وبلهفة عن الضياع، وبحلم عن العودة، يكتب القضية شعرًا وإنسانًا، فالقصيدة لا تنتهج منهجًا، ولا تستطيع توثيقًا ولا تروم تحقيقًا دقيقًا، الشاعر العُماني ككل شاعر في كل زمان ومكان يُلبس القضية فتنة الحب واللغة لتكون حاضرة وَخالدة؛ لذا نجد فلسطين في شعره دمعة أم فقدت وحيدها في غارة، وصرخة أخ فقد عضيده في سجون الاحتلال، وحجرًا صغيرًا في يد طفل يتعلّم المشي لا يعرف عن الوجود أكثر من زجاجة الحليب وحضن الأم التي غابت عنه فجأة ذات ليلة ظلمًا وعدوانًا على يد عدو احتلّ الأرض وقتل الأم، يلبسها روح عروس فقدت زوجها بقذيفة مدفع إسرائيلي ليلة العرس، وهكذا يصبح الشعر بعيدًا عن الإعلان والإعلام، وأكثر من الرصاصة، وأصدق من مدفع.

وتضيف «الشيدية» : إنّه لا يكتبها إلا بآليات الشعر الخاصة به كالصورة الجارحة والإحساس المتلبّس بها وليس بنيّة إظهارها كقضية قومية - وهي كذلك فعلا- بل لإظهارها بصورة إنسانية للعالم الذي يصمّ أذنيه، ويعمي عينيه، ويُغلق قلبه وروحه عن كل ذلك الدم، وكل ذلك القتل والتشريد والتهجير، يكتبها في القصيدة كي لا ينسى العالم بذاكرته التي يتّسع ثقبها يومًا بعد يوم، يكتبها للأجيال القادمة بصورة أكثر واقعية وأكثر صدقا وتماسا مع الإنسان والدم، ولكن بفنية عالية تليق بالشعر وبجمالية مدهشة تشبهه تمنحها الانتشار والخلود بعيدا عن الجاهزية الفنية، والكلام المُتاح الذي يفقد تأثيره بعد كل انتفاضة وحادثة ويصبح ميّتا وغير قابل حتى للتدوير أدبيًا وفكريًا؛ لأن الشعر هو صيغة الخلود لكل شيء يمسّه، ولكل قضية يطرقها من الداخل للخارج ومن الخارج للداخل.

وفيما يتعلّق بالتقنيات الأدبية التي يجب أن تتناول تاريخ تلك القضية التي طوّقها التغريب من كل حدب وصوب، تشير الدكتورة فاطمة الشيدية إلى أنَّ الشاعر العُماني بتحديده الإقليمي وضميره الكوني كما كل شاعر على هذه البسيطة، يبتكر دائما صورته الخاصة ليشعل قصيدته بالرؤى الجديدة، ويصبّ ملحا على جراحه الوجودية ليكتب بالدم تماما متفنّنا في التقنيات التي تتناول القضية التاريخية ليجعلها حيّة نابضة كما يجتهد ليجعلها هويّة لكل ضمير حي، بعد أن تفنن العدو القادر في محاولة جعلها بلا هوية وصبغها بصبغة التغريب السياسي.

وهنا تضيف بقولها: ذلك لأن الشاعر الحقيقي - مع مليون خط تحت كلمة حقيقي - هو جبهة الدفاع الأولى عن قضايا الخير والعدل والإنسانية بأدواته التي تنبثق من الضمير وتصل للضمير، وتتدثر بالبلاغة وتتصاعد في المجاز. وسيف الرحبي وسماء عيسى وعبدالله حبيب وصالح العامري - على سبيل المثال لا الحصر - وغيرهم من شعراء الجمال والصدق في عُمان كتبوا عن القضايا الإنسانية وعلى رأسها قضية فلسطين الأكثر عدالة وإنسانية وبهاءً.

ويشاء أن يأتي الشاعر عبدالله العريمي، محمَّلا بوهج روح القضية الفلسطينية عندما تتجلّى في ذات القصيدة العُمانية كوقع استثنائي خالد؛ فالشاعر العُماني يرى القضية الفلسطينية أن تكون في شعره كما يصفها «العريمي» بأنها مرتبطة بتاريخنا، بإنسانيتنا، بديننا، بكرامتنا العربية، وأي شكل من أشكال التنصّل منها يعني التنازل عن مكوّن رئيس في كل ذلك، وصرف النظر عمّا تشهده فلسطين من أحداث يسبّب خللًا في إنسانيتنا بل يؤكد وجود تخشّب وتكلّس في مفاصل هذه الإنسانية، ويؤكد العريمي في السياق نفسه: في الوقت ذاته فإنّ التهجير والقتل وكل أشكال الاعتداء على فلسطين لا يمكن أن يحقّق شعرا صافيا؛ فالقصيدة كائن حي لا يحيا بلا ماء، ماء الحياة الذي يضخّه إحساسنا بمعزل عن جنون محيطنا الحسي، بيد أنّ هذا لا يعني بالضرورة صمت الشعراء أو صيامهم عن الصراخ الشعري رغم أنّ المجاز الذي تشهده فلسطين أعلى من الشعري بكثير، والفعل الإنساني بروحه الإلهية من قبل الفلسطينيين أكثر دقة وأبلغ تعبيرا، وأما فلسطين فإنها تظل محرّكا ودافعا للكتابة دائما وشكلا من أشكال المقاومة التي يدافع بها الشعراء عن كرامتهم الإنسانية وحقهم في الكلام والحرية؛ لذلك فإنّ الشعر بصفته كائنا كونيا لا يمكن أن يقف على حياد إزاء اللا إنسانية والهمجية والبربرية الصهيونية ضد أرض مقدّسة وشعب عملاق.

وعن آليات إظهارها كقضية قومية إنسانية للأجيال المقبلة بصورة أكثر واقعية، أدبيا وفكريا، يقول «العريمي» : إنَّ ما يشهده الإنسان في فلسطين واقع مرير لا يمكن تزويره أو تقنيعه تماما كما يستحيل وصفه، ولكن ماذا عن صورتنا نحن كأمة إسلامية وعربية، ماذا سنقول للأجيال القادمة، كيف يمكن أن نبرر لهم موقفنا، كيف يمكن أن نقنعهم بأن القصيدة تعادل لعبة طفلة على هامش الحياة وفي ظلمة سماسرة الموت، وأنّ الكلمات يمكن أن تكون تعويضا عن الحياة، لسوء حظنا أن حياتنا ستكون هيكلا لهزيمتنا كأمة، لذلك فإننا لا نحتاج إلى آليات كتابة تنقل صورة واقعية لفلسطين؛ لأن الأجيال القادمة ستكون أكثر حساسية تجاه الحق الفلسطيني، الحق الذي يولد من الباطن الإنساني، وهذه المساحات سواء في الوعي أو اللا وعي هي ما تحقق المعادلة الأدبية والفكرية ليدرك قارئٌ ما درجوا عليه أناس قبله، وكيف عاشوا وكيف ماتوا، وهو الأمر الذي سيولد كزهرة لوز وسط ما خلّفه الدمار والألم، ويركض كنهر أمل بين أحافير الغضب.

ويضيفُ الشاعر عبدالله العريمي أنه من الطبيعي أن تكون لكل شاعر أدواته وتقنياته القادرة على استيعاب اشتغالاته النصية المفتوحة، ولكن قد يكون البناء الجمالي والتراكيب القائمة على الصور والمشهدية الدرامية والإيقاع السردي مع استثمار التراث والتاريخ لبناء قاع أسطوري للقصيدة هو الأنسب والأقدر على كسب تفاعل القارئ وانفعاله مع رؤى النص وتعميق علاقته مع مؤثراتها الجمالية ومشاهدها المفتوحة.

أما الشاعر عبدالله الكعبي فيفنّد «كيف يرى الشاعر العُماني القضية الفلسطينية في شعره؟» وهنا يفسّر ذلك المعنى بقوله إنّ العُماني شاعرا كان أو مواطنا عاديا تربّى على العدل وإرجاع الحقوق لأصحابها وهذه التربية انسربت له من خلال العادات والتقاليد وتربية القادة له. ويضيف الكعبي: لذا تجده شاغلا باله وشعره بالقضية الفلسطينية، واعتبارها القضية الأولى في حياته، ولا يمكن أن يخلو شعر أي عُماني من القضية الفلسطينية واعتبارها المحرّك الأساس للكتابة.

ويوضح الشاعر عبدالله الكعبي إظهارها قضيةً قوميةً إنسانيةً للأجيال المقبلة بصورة أكثر واقعية، أدبيًا وفكريًا، مبيّنا أنه في عصرنا الحاضر باتت الطرق كثيرة في نشر وفضح ما يقوم به العدو الصهيوني من سلب الأراضي وقض الراحة والأمان للأطفال والعجزة، بنشر وفضح كل الانتهاكات الإنسانية، فما أسوأ أن تفقد بيتا بسهولة في فلسطين وذلك بالتعمّق بأخذ أرض وبيت الفلسطيني وتهجيره، وعليه فإنَّ نشر كل كلمة حق عنهم في وسائل التواصل الحديثة واجب إنساني وعربي، إما بكتابة نص أو نشر صورة أو حتى بالدعاء وهذا أضعف الإيمان.

ويفيد الكعبي: أرى أنّ العصر الحالي عصر النشر والإعلام المرئي وسهولة النشر في المواقع التواصل الاجتماعي، حتى عن طريق الحوار من خلال الغرف الاجتماعية الافتراضية في مواقع التواصل الاجتماعي للتحاور عن القضايا.

وعن تتناول القضية التي طوّقها التغريب من كل حدب وصوب، يقول الشاعر عبدالله الكعبي: في هذا الشأن لنا أن نبيّن أن الأرض أصلها عربي ومستلبة وأنها حق الفلسطينيين، ويجب تناولها دومًا من خلال الحوار والوسائل المنطقية. نعم تقبل التعايش ولكن ذلك بعد أخذ الحقوق، فالشعر برأيي أهم الوسائل في نشر القضية وهو أسهل وأعمق تناولا من خلال العاطفة. الشعر يبقى ديوان العرب، وهو المحرّك لشحذ الهمم والعاطفة لأهم قضية عربية على مرّ التاريخ، التي تحتاج لمناصرتنا دومًا.

وتتقاطع الشاعرة رقية البريدية في حديثها مع أفكاره الشعراء العُمانيين أعلاه فهي توضح كيف يرى الشاعر العُماني القضية الفلسطينية أن تكون في شعره عندما تقول : لقد انشغل الشاعر العُماني بالقضية الفلسطينية باعتبارها جزءا من تكوينه المشاعري والإنساني إضافة إلى انتماءاته القوميّة، فرغم سطوة الذاتية على الشعر العُماني إلا أن حضور القضية الفلسطينية بملامحها المختلفة وصورها المتنوّعة بين الغضب والألم والحزن والتفاؤل والاستنهاض كان قويًا ومُلهمًا ولاسيما مع كلّ صدى للمقاومة أو صرخة للثوّار أو مشهد للظلم والاحتلال، ولا أعتقد أن الشاعر العُماني يقصد مجرد رصد حدث تاريخيٍّ، أو وصف مشهد دراميٍّ أو إظهار براعةٍ فنيّة في نقل صورة داميّةً من خلال تناوله للقضيّة الفلسطينيّة، ولكنّها تكوينٌ حقيقيّ لهويّته العربيّة والدينيّة والثقافيّة والإنسانيّة، وهي إحساس متيقظ بواجبه القوميّ والدينيّ والإنسانيّ، لذلك يحرص على نحتها بالتفاصيل التي تُبقيها حاضرة في ذهن المتلقي العربي، كما أنّه فيما أحسب يشعر بمسؤوليته كشاعر أمام الأصناف الأدبية الأخرى، ويدرك أنّ الشعر سلاحه الأقوى للدفاع عن قضاياه.

وتفسّر «البريدية» تلك الآليات الأدبية فتقول : إن التكوين الفكري للأجيال مختلفة ولكل جيل خصائص ومعطيات تتناسب مع بيئته الثقافية التي نشأ فيها، فنحن على سبيل المثال تلقّينا القضية الفلسطينية من الجيل السابق من الشعراء من خلال شعر المقاومة والاستنهاض، وربما كان ذلك أكثر مناسبة لبيئتنا الثقافية البسيطة بين ما نتلقاه في مناهجنا المدرسية من أشعار من الاتجاه الأدبي وبين القيمة الدينية التي تغرس في نفوسنا عبر ترسيخ المكانة الدينية للقدس الشريف، لكننا ندرك أن الأجيال القادمة لن تشبهنا في نظرتها للقضية الفلسطينية ولن تحتاج لتلقي دفعات الاستنهاض على سبيل المثال، وإنما يتوقع من الأجيال القادمة أن تكون أكثر وعيًا قانونيًا بالحقوق والواجبات، وأكثر اتّساعًا في نظرتها للقضية الفلسطينية كقضية إنسانية قائمة على قوانين واتفاقيات لضمان الحقوق؛ لذلك بدأنا نرى مسارات أكثر اتّساعًا للشعر العُماني في هذا الجانب. وتؤكد في حديثها: شخصيًا لا أعتقد أننا نحتاج الآن لنقل الألم ومعاناة الشعب الفلسطيني شعريًا وأدبيًا لأنها مُتاحة عبر الإعلام الإلكتروني المرئي والمقروء، ولا شك أننا نرى الوقائع ونشعر بأوجاع الشعب الفلسطيني ونتعاطف لقضيتهم، ولكننا نحتاج لترسيخ مفاهيم الانتماء ومفاهيم المقاومة، وقيمة الوطن مقابل الحياة أو الموت (الشهادة)، ومعاني التضحية لأجل المبدأ ولأجل الكرامة والإنسانية، وكذلك مفهوم التكاتف وأهمية الدعم المعنوي قبل المادي وما إلى ذلك من المبادئ التي نخشى أن تفقدها الأجيال القادمة نتيجة التلقي المُعتاد والباهت للأحداث والنزاعات في زحمة الانشغال بترف الحياة والبحث عن الرفاهية.

وتبيّن الشاعرة رقية البريدية أنّ التغريب يشكّل تحديًا صعبًا، لا يمكن تجاوزه دون الإيمان بدور الأدب بمختلف أشكاله شعرًا ونثرًا في دعم القضية الفلسطينية، ولكن طريقة التلقي يجب أن تتناسق مع معطيات الحداثة والتطوُّر الفكري والثقافي واتّساع الوعي. وتضيف أيضًا: إنَّ نقل القضية بتقنيات أدبية يستسيغها المتلقي تعتمد على مدى إبداع الكاتب والفن الأدبي الذي اختاره لدعم قضيته، فلكل قالب فنيّ أدواته وتقنياته المختلفة؛ فللشاعر خياله وتجسيده للصور الفنية التي ينقلها عبر قصيدة شعرية، كما أنَّ للروائي براعته في إيجاد التأثير عبر شخصياته وتفاصيله الملحميّة وصراعات أحداثه التاريخية والسياسية، لكن ما أراه مهمًا جدًا ألا يغفل أدب الطفل القضية الفلسطينية؛ لأنه المنطلق الأول الذي تتكوّن من خلاله المفاهيم وتترسّخ القضية، كما أرجو أن أرى اتّساعا سينمائيا داعمًا يصوّر لنا الحياة في بلد مُحتل وفي المخيّمات وما يتعلّق بذلك من تغيُّرات في التركيبة الاجتماعية والصراعات السياسية والفكرية والدينية وما إلى ذلك، وشخصيًا أميل إلى نقل الجانب المُشرق والإيجابي من القضية الفلسطينية من ثبات وانتصارات وفرض للهوية العربية، بدلا منَ تصوير المَآسي والمعاناة والوجع؛ لأننا نحتاج لدفعات الأمل واليقين بنتائج دعمنا المعنوي والمادي للقضية لنتمكّن من الاستمرار في التلقي والكتابة.

ويرى الشاعر محمد العبري أن القضية الفلسطينية لا تزال هاجسًا يؤرّق الكلمة الحرّة، والنفوس الأبية، والروح المنسجمة مع قضاياها وما يحيط بها، وما يعتري الإنسانية جمعاء باختلاف أوطانها وألوانها ولغاتها، وهذا ما يتمثل جيدًا في الشاعر العُماني الذي يؤمن بالحق، ويأبى الظلم، تتجلّى له الفضيلة فيتخذها بوصلةً لا يحيد مسارها، ولا يضلّ صاحبها، فتلك غاية سامية، فلم تغب فلسطين عن قلبه، ولم تفارق قلمه؛ فهي جزء من حياته ومعتقده، فلم تبعده عنها حركات التغريب، ولم تؤثر عليه السياسة الساذجة التي تجعل من الضبع حملًا وديعًا، بل وقف عملاقًا مشرئبًا أمام كل هذه الأسلحة، وما الأحداث الأخيرة إلا دليل على ذلك، وكل حركات التهميش للقضية أصبحت وهمًا، فقد انبرى الشباب يدافعون وينافحون بكل ما أوتوا من طريقة ليكشف زيف ادعائهم وعودة القضية إلى أحضان الأجيال.

ولا يغفل (العبري) : يظل الشعر أداة مهمّة في ترسيخ أهمية القضية؛ فهو الحارس لأحداثها والموثّق لمقتضياتها، والمحفّز النشط في قلوب العامة ليؤمنوا بها ويقدّموا لها كل نفيس حتى تنجلي غُمة جثت على صدر أمّة، فكم قرأنا من الشعراء العُمانيين في مواقع التواصل بين الفينة والأخرى أشعارا تعظّم القدس ومكانته وحق الدفاع عنه، وأخرى تمجّد المقاومة الباسلة، وأخرى تضيف إلى الشهادة حياة ووعدا، وهناك ما تحارب الظلم وتدعو إلى دحره ليكون الإنسان إنسانًا، فلهذه التقنيات أثر بالغ في النفوس لتظل واضحة على العيان لا يمحوها شوبٌ ولا رمد.

ويختتم الشاعر محمد العبري حديثه بالقول : لا يكفي أن نعبّر عن إيماننا بهذه القضية في مواقع التواصل، بل يجب علينا غرسها في النشء وتعليمهم بأنها مبدأ وعقيدة وحياة، وأن الكيان سيزول قريبًا على أيديكم، شرط ألا تكون دعوات خجلى، فلنملأ بها المناهج ووسائل الإعلام المختلفة ولنُبث على الملأ، فالشعر أمكنُ في النفوس، وأقدرُ على التأثير متّخذين من النضال الفلسطيني رمزا، ومن الأحداث رواية، ومن المقاومة عنفوانا، ومن الشهادة شعرا، ومن البكاء نشيدا.

السلطنة تشارك في الدورة الـ١٣ للمكتب التنفيذي لمجلس وزراء الإعلام العرب

القاهرة . العمانية: تشارك السلطنة ممثلة في وزارة الإعلام في أعمال الدورة الـ١٣ للمكتب التنفيذي لمجلس وزراء الإعلام العرب التي تُعقد بمقر الأمانة العامة لجامعة الدول العربية برئاسة العراق، ومشاركة وزراء الإعلام ورؤساء الوفود الإعلامية للدول الأعضاء بالمكتب، ويمثّل السلطنة في أعمال الدورة سعادة علي بن خلفان الجابري وكيل وزارة الإعلام للإعلام.

وتناقش الدورة مشروع جدول أعمال الدورة الـ(٥١) لمجلس وزراء الإعلام العرب المقرر عقدها غدًا الأربعاء برئاسة السودان واعتماد التوصيات التي رفعتها اللجنة الدائمة للإعلام العربي في ختام أعمال دورتها الـ(٩٥).

وأكّد السفير أحمد رشيد خطابي الأمين العام المساعد المشرف على قطاع الإعلام والاتصال في تصريح له أمس أنَّ هذه الدورة الوزارية للمكتب التنفيذي تكتسي أهميّة خاصة في سياق التطورات التي تشهدها القضية الفلسطينية وتتصدّر مشروع جدول أعمال المناقشات انطلاقًا من البند المتعلّق «بالاستراتيجية الإعلامية العربية» و«خطة التحرُّك الإعلامي العربي بالخارج» في ضوء التوجهات الإعلامية الداعمة لهذه القضية العادلة بروحٍ من الالتزام والتضامن بين مختلف مكونات وروافد الجسم الإعلامي العربي.

وقال: إنَّ هذه الدورة ستبحث سُبل تحديث آليات عمل كل من هاتين الوثيقتين المرجعيتين وتفعيلهما وخاصة ما يتعلّق بتكريس مركزية القضية الفلسطينية في الأجندة الإعلامية العربية، والانخراط الفعّال للإعلام العربي في التصدي لظاهرة الإرهاب والتطرُّف، وإنتاج محتوى إعلامي مهني متعدد الأبعاد لاحتواء الإسقاطات النمطية والأحكام المُسبقة المُسيئة للصورة الجماعية العربية لدى الآخر.

وأضاف الأمين العام المساعد المشرف على قطاع الإعلام: إنَّ هذه الاجتماعات الوزارية تتدارس أيضًا قضايا أخرى تهم مستقبل الإعلام العربي منها اعتماد برنامج عمل الخريطة الإعلامية للتنمية المستدامة واللجنة العربية للإعلام الإلكتروني وإدراج مادة الإعلام التربوي في المناهج التعليمية العربية، ووضع استراتيجية للتعامل مع كبريات الشركات الإعلامية المؤثّرة في المشهد الرقمي العالمي.

ومن المقرر أن يرفع المكتب التنفيذي مشروع جدول الأعمال ومشروعات القرارات في ضوء التوصيات التي أعدّتها اللجنة الدائمة إلى مجلس وزراء الإعلام العرب بكامل هيئته غدًا الأربعاء للنظر في إقرارها، ويضم المكتب التنفيذي في عضويته العراق (رئيسًا) ومصر (نائبًا) وعضوية كل من السلطنة والسعودية وتونس والجزائر وفلسطين وقطر بالإضافة إلى الأمانة العامة لجامعة الدول العربية (قطاع الإعلام والاتصال).

ثلاثة أجيال من الفنّانين يبرزون القيمة الحضارية والتاريخية للقدس في معرض فني

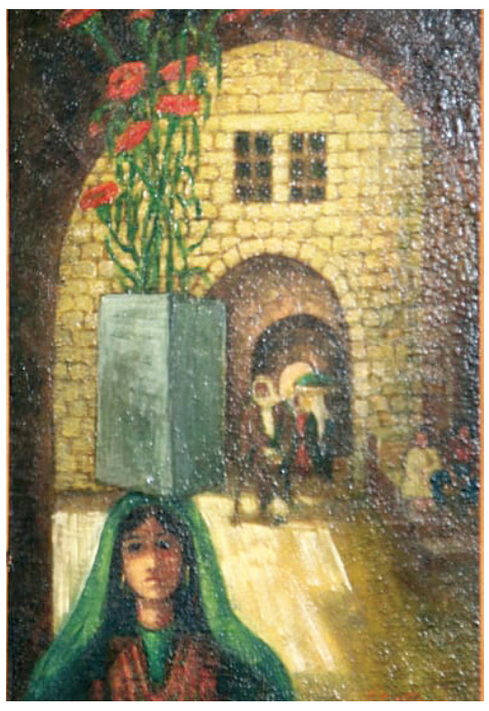

من الاعمال المشاركة

عمّان . العمانية : يتضمن معرض «القدس بوابة الأرض إلى السماء» أعمالًا فنية تنوعت في مدارسها وأساليبها وتقنياتها وخاماتها، غير أنها اجتمعت على إظهار جماليات مدينة القدس، وإبراز قيمتها الفنية الحضارية والتاريخية، خاصة في ظل الظروف الراهنة والتحديات التي يعيشها الفلسطينيون بسبب الاحتلال.

المعرض الذي يحتضنه جاليري رؤى للفنون في عمّان، تشارك فيه أعمال لفنانين تشكيليين أحياء وراحلين، يمثلون ثلاثة أجيال: الرواد، والجيل الذي يليهم، وجيل الشباب. وتحمل الأعمال المعروضة أسماء: إبراهيم الخطيب، وياسر الدويك، وآية أبو غزالة، وجهاد العامري، وحسني أبو كريّم، وداليا علي، ورائد القطناني، وعبد الحيّ مسلَّم، وعماد أبو شتيّة، وغازي انعيم، ومحمود صادق، ورفيق اللحام، وهاني الحوراني، وسلام كنعان.

في أعماله، يشتغل إبراهيم الخطيب على خامات تتنوع بين القماش والخشب وبمساحات متباينة لونيًّا وتكوينيًّا، إذ يزدحم سطح اللوحة بالأشكال العمرانية المتداخلة التي تجسّد معالم متنوعة لمدينة القدس، مركّزًا على ثيمة المساجد والكنائس، وهو يجمع هذه الوحدات المزدحمة ليُبرز جماليات المتناقضات التي يجتمع فيها المشهد العادي بالمشهد الفني، والأرضيّ بالروحاني... هذا التداخل نراه كذلك في لوحات ياسر الدويك التي تنحو نحو التصوير العمراني الواقعي للمدينة مع ترك ظلال وانعكاسات لونية تصنع ما يشبه الهالة التي تحتضن المسجد الأقصى وقبة الصخرة، وهي تجمع كذلك بين القدس التاريخية بأسوارها القديمة والمدينة الجديدة التي تعدّ امتدادًا لها.

أما التشكيلية آية أبو غزالة، فتستعين بالألوان المائية مقدّمةً أسلوبًا يجمع بين الواقعية والتجريد، إذ تظهر قبة الصخرة محاطة بظلال لونية داكنة تشير إلى ما تتعرض له المدينة من حملات لتهويدها، لذا تعتمد الفنانة مزج الألوان القاتمة مع ترك مساحة من الأمل تظللها بألوان الأزرق الفاتح والرمادي... هذه اللمسات التجريدية تتكرر في أعمال جهاد العامري الذي يعتمد على الخطوط الطولية الغامقة التي تشكّل تجسيدًا لقبة الصخرة مع ألوان من الأخضر وتدرجاته تحيط بالمكان. أما حسني أبو كريّم فيتجلى في أعماله المزج المدروس بين الألوان المائية القاتمة، مع اعتماد الأسوَد لإبراز مفردة قبة الصخرة.

وترسم داليا علي بالأكريليك معتمدةً الألوان المشرقة من الأصفر المشعّ والأخضر والبني الفاتح، ما يجعل أعمالها ممتعة بصريًّا، وتكويناتها واضحة ومجسّدة ضمن طبقات لونية ثرية في ملمسها وفي منظرها، إذ تتجلى الطبيعة وتظهر المباني التي تنعكس عليها أشعةُ الشمس، كما تبرز هندسة الأبنية والتضاريس التي تجعل المدينة المقدسة مصدرًا للإلهام.

من جانبه، يتجه رائد القطناني إلى الألوان الشمعية، مُنجزًا لوحات تعبيرية قوية تظهر فيها مفردات متنوعة من التراث الشعبي وحياة الناس وآمالهم، كلوحته التي تصوّر بابًا خشبيًّا عُلّقت عليه من الداخل كوفية فلسطينية ويجاوره مفتاح يرمز إلى حق العودة، ومن شقّ الباب تظهر التفصيلات العمرانية لمدينة القدس، في دلالة على مفردة البيت بما تمثله من معاني الحفاظ على الوطن والتشبّث به.

أما أعمال الفنان الراحل عبد الحي مسلَّم فتجسّد مفردات من حياة البيئة الفلسطينية وتراثها، مبرزةً جماليات القرية الفلسطينية من خلال الأزياء، كالثوب المطرز للنساء والقمباز أو الثوب الطويل للرجال، وأطباق القش، وبيارات البرتقال. ويمزج الفنان في إنجازها بين نشارة الخشب والغراء، صانعًا الأشكال النافرة على سطح اللوحة قبل نحتها وتلوينها.

ويقدم عماد أبو شتيّة لوحات تقارب البورتريه للمرأة الفلسطينية، مشتبكًا مع الواقعية التعبيرية ومعتمدًا اللون الأحمر وتدرجاته. وعلى المنوال نفسه، يقدم غازي انعيم بورتريهًا للمرأة الفلسطينية بزيّها الفلاحي التراثي وثوبها المطرَّز، وهو يعمد إلى التعامل مع الظلال بشكل إيحائي يُبرز نظرات الحزن والانكسار بسبب ما تتعرض له أرض فلسطين.

أما الفنان محمود صادق، فيتعامل في لوحاته المعروضة مع الألوان الشمعية باحترافية، متناولًا موضوعات إنسانية يقدمها من خلال التشخيص وبعض اللمسات التجريدية، وتتعدد في أعماله (الموتيفات) لتصوّر المرأة الفلسطينية في حالات عدة، وتقدّم العلم الفلسطيني بألوانه الدالّة.

هذا التجريد يتجلّى أيضًا في لوحات شيخ الفنانين الأردنيين رفيق اللحام، الذي يعتمد فيها التخطيطات بالأسود لمباني المدينة مع خلفية حمراء موحية. ومن جانبه، يقدم هاني حوراني دمجًا ما بين التصوير الفوتوغرافي لمدينة القدس والتخطيطات اللونية المضافة لها. أما الفنان سلام كنعان فتقترب أعماله من الواقعية التعبيرية، وهي تتمحور حول رمزية شجرة الزيتون ودلالتها المرتبطة بالتمسك بالجذور، بينما تظهر المدينة المقدسة خلف الأشجار وكأنها تحتمي بها.

يشار إلى أن المعرض يستمر حتى ٨ أغسطس ٢٠٢١، ويُخصَّص جزء من ريع اللوحات لدعم قطاع غزة.

عن بحثه «محمود درويش سيميائيًا أو حين يفكر الشعر»

رشيد الإدريسي يفوز بالمركز الأول في جائزة الشارقة لنقد الشعر

الشارقة . «العمانية» : أعلنت لجنة التحكيم لجائزة الشارقة لنقد الشعر العربي أسماءَ الفائزين بالجائزة في دورتها الأولى، إذ فاز بالمركز الأول رشيد الإدريسي من المغرب عن بحثه «محمود درويش سيميائيًا أو حين يفكر الشعر»، وفاز بالمركز الثاني أيمن إسماعيل سيد بكر من مصر عن بحثه «الطقوسية السردية المبالغة: نحو نظرية للشعر العربي الحديث»، وفاز بالمركز الثالث يوسف حطيني من فلسطين عن بحثه «السياق السرديّ في الشعر العربي المعاصر»، ونوّهت اللجنة ببحث «المعلَّقة المرآة: من الشروح إلى بلاغة الحجاج»، لتميُّز منهجه الحديث وتطبيقه على معلقة أمرؤ القيس.

وقال عبدالله بن محمد العويس، رئيس دائرة الثقافة بالشارقة، إنَّ الدورة الأولى اختير لها عنوان «نقد الشعر من البلاغة إلى المناهج الحديثة»، وإنَّ إدارة الجائزة تلقّت ١٠٢ مشاركة نظرت فيها لجنة التحكيم التي ترأسها د.علي جعفر العلاق (العراق)، وضمّت في عضويتها: د.راشد عيسى (الأردن)، د.صديق عمر (السودان)، د.محمد أبو الفضل بدران (مصر).

محمود الرحبي

هل الكتاب يعيش أزمة؟

الكتاب الذي طالما كان صديقا للكائن أصبح الآن يعيش أزمة حقيقية، وذلك بسبب الانصراف عنه إلى بدائل إلكترونية. ولكن يجب أن نعرف أن كل ذلك ليس سوى محطة عابرة. قبل أيام قرأت كتابا بعنوان (الحيوان الحكاء) قرأته كاملا في المقهى من المساء حتى الليل ولمدة يومين متواليين. في الصباح طبعا أتفرغ للعمل ولكن المساء يكون عادة للقراءة أو لزيارة صديق أو قريب. ولكن بسبب عزلة كورونا أكتشف مع الوقت أن هذا القريب والصديق هو الكتاب الورقي وليس الإلكتروني.

لا أحب كثيرا الإلكتروني، إنه جسد بلا روح. الورقي تقلبه بحميمية. لذلك أشتري الكتب كل مرة من مكتبة لوتس، التي تشبه بستانا ورقيا جميلا. أشجاره يانعة وقطوفه دانية.

كتاب (الحيوان الحكاء) يتحدث عن هذا الأمر تحديدا. ويصل إلى خلاصة أن الكتاب والحكاية تحديدا- تتسلل إلى كل شيء حتى إلى الفلم السينمائي. ويتحدث بإيجابية عن بقاء الكتب وعدم إمكانية العزوف عنها. وهو يقول أنك حتى حين تنصرف إلى هاتفك أو حاسوبك فأنت في الحقيقة تنصرف إلى كتاب. ولكنه كتاب مفرق وموزع الرابط الحقيقي يكون في ذهنك. لذلك فإن محبتنا للكتاب هي محبة أصيلة. وليست نزوة عابرة. لا يمكن الحياة بدون كتاب. وقضية الكتاب وأزمته تأخذ أشكالا متنوعة في العادة، وكان من أهمها البحث عن مكان لها. لا مكان للكتب في المنازل الجديدة، ولكنها تجد لها مكانا بطريقة من الطرق.

×××

كنا قبل تفريق كورونا ألتقي بين فترات متقطعة بأصدقاء في المقهى القريب من كلية الآداب بالرباط، وأغلبهم أساتذة في نفس الجامعة أو في كلية الصحافة أو سينمائيين وممثلي دراما. يأتي الحديث أحيانا على موضوع واحد ويتشعب. ولكن ذات مساء كان الحديث عن الأزمة التي يعيشها الكتاب في عالمنا العربي. أحد الأساتذة أخبرنا بأنه التقى برميل له كان يستعرض عليه فيلته التي يشرع في بنائها، تحدث عن كل التفاصيل البيت حتى عن معدات النظافة التي أوصى بإحضارها من أوروبا، وانتظره أن يتحدث عن المكتبة ولكن ذلك لم يحدث، فتيقن أنه أمام معلم لا يقرأ. آخر تحدث عن زميل له فارق الحياة فاتصلت به زوجته أن الراحل ترك كتبا كثيرة إن كان يرغب في اقتنائها فرد عليها أن لديه مكتبة كبيرة في البيت ولا حاجة له بمزيد من الكتب. ثالث تحدث عن احتياله لزوجته حين تراه يدخل البيت بعد غياب عدة أيام لمشاركة ثقافية على هامش معرض للكتاب، إن هذه الكتب جميعها إهداءات من كتابها. آخر تحدث عن قريب له كثيرا ما يسأله حين يلتقيه: هل ما زلت تقرأ؟ وأحاديث أخرى شبيهة ومواقف مشابهة.

أزمة الكتاب تأخذ عدة أشكال حاليا، ولكنها غير ثابتة. ترى مثلا بسبب جائحة كورونا أن الكثير من دور النشر تعزف عن طباعة الكتب وبما فيها الرواية التي من المفترض أنها تشهد رواجا كبيرا، ولكن رغم ذلك فإن التأجيل والتسويف يطال طباعتها، وذلك بسبب التوقف الحاصل لمعارض الكتب طيلة ثلاث سنوات تقريبا، الأمر الذي قلص من التداول التجاري. حيث إن الكتاب في جانبه المؤسساتي يرتبط بحركة التداول الحرة التي توفرها معارض الكتب كبؤر موسمية أشبه بالأسواق الثقافية، يتم خلالها ليس فقط بيع وترويج الكتاب جديدة وقديمة، إنما كذلك عقد ندوات ثقافية مفتوحة للجمهور، فخلال فترة المعرض التي عادة لا تتجاوز الأسبوعين، تعيش العواصم والضواحي حركة ووفودا إلى أراض المعارض، التي بدورها تمور في أروقتها وأجنحتها أكثر من حياة، سواء في صالات عرض الكتب أو في قاعات الفعاليات المفتوحة.

اليوم .. النادي الثقافي ينظم ندوة التراث الطبي في عمان

العمانية: ينظم النادي الثقافي مساء اليوم ندوة التراث الطبي في عمان، وذلك من خلال بث مباشر عبر حسابات النادي في مواقع التواصل الاجتماعي، حيث سيتحدث خلال الندوة الدكتور ناصر بن حماد العزري والدكتور خلفان بن زهران الحجي والدكتورة أمل بنت سيف الخنصورية، فيما يدير الندوة الباحث يونس بن جميل النعماني وسوف يتناول المتحدثون خلال الندوة العديد من المحاور والمرتكزات التي تعنى بالتراث الطبي العماني بكافة مكوناته.

الجدير بالذكر أن النادي الثقافي ومن خلال تواصل تنفيذ سلسلة فعالياته عبر وسائل التواصل الاجتماعي يسعى إلى تنشيط الحراك الثقافي في كافة المجالات وصولًا إلى تلبية رغبات أعضائه ومتابعيه لمثل هذه المناشط الهادفة وتجسيدًا للشعار الذي يحمله كمضلة فكر وإبداع للجميع.

«فالس الغراب» ليوسف ضمرة .. لغة سردية تجمع بين الحقيقة والخيال

عمّان - العُمانية: يُقدّم القاص الأردني يوسف ضمرة في مجموعته القصصية «فالس الغراب» وقائع فانتازية مليئة بالمفارقات، تشير في حقيقتها إلى واقع ملموس أراد المؤلف تشريحه وتقديم رؤاه النقدية الخاصة به.

واتسمت المجموعة الصادرة عن «الآن ناشرون وموزعون» في عمّان بلغة مرنة قادرة على الجمع بين الحقيقة والخيال، وعلى نقل ما وصفه ضمرة بأنه «مكتوبٌ في مكان ما»، في إشارة إلى الخيط الشفاف الذي يجمع القصص جميعها، وينهلُ من أحداث تكسر أفق التوقع عند القارئ، وتنقله إلى مستويات حسيَّة غير مألوفة.

تضمّ المجموعة ٣٣ قصة تنوعت في طبيعة المشاهد التي تقدّمها، وإن بقيت منتظمة في انسجام يعبّر عن هوية مشتركة فيما بينها. وجاءت أكثر القصص قصيرةً بما يكفي لتقديم صور خاطفة تحدثُ فيها المفارقة قبل أن يُختتم المشهد لينتقل القارئ إلى قصة جديدة ومشهد خاطف جديد.

يقول السارد في مشهد يجسّد إحدى مفارقات العالم الفانتازي للمجموعة: «لا أعرف لماذا أصرّت زوجته أن تُدفَن ساقُه الخشبيّة وهي مربوطة بإحكام في ركبته وفخذه! ما الحكمة في ذلك؟ ولماذا لم تستمع إلى مَن أخبرها أنّ هذه الساق قد تفيد أحدًا يحتاج إليها ولا يملك ثمنها. لكنّها منذ الليلة الأولى التي أصبحت فيها وحيدة بعد انتهاء مراسم العزاء، استيقظت على صوت تلك الساق تدقُّ الأرض في اتجاه المطبخ... مشت إلى المطبخ وفرحت لأنّها لم ترَ شيئًا، كذلك توقّف الصوت تمامًا. عادت بعد أن قرأت المعوّذتين وحاولت النوم. لكنّ الساق الخشبية عادت أيضًا إلى نقر الأرض برتابة ممزوجة بوحشة».

ويقول السارد في مشهد آخر يُظهر الجانب الأسطوري الذي كان له حضور في أكثر من مكان داخل المجموعة: «إنّ الصرخة تأتي من ملاك يرافق الطفل آنَ الولادة لحراسته، وإنّ الوليد ما إن يخرج إلى الحياة حتى يرى وجه الملاك فيشعر بالخوف ويصرخ. ربّما لهذا السبب أُشيحُ بوجهي عن الجدار ليلاً حين تتحرّك الظلال. قلت لزوجتي: إنّني لا أريد ستائر للنوافذ، ولا أريد صورًا أو أيّ شيء يُعلَّق على الجدران. وبعد محاورات وسجال وصراخ صمتت زوجتي مكرهة، واضطرت المسكينة كلّما زارنا أحد أن تقول بعتب كبير إنني أنا الذي أمنعها من تركيب ستائر، وتعليق لوحات وصور وشهادات».

وتَظهر صورة الغراب في مشهد ثالث مؤكدةً «ثيمة» المجموعة التي تكثر فيها مشاهد الألم والموت والخوف، وهي معان يمكن ربطها بالغراب في الموروث الشعبي بعامةً: «لكنّ البناية انهارت صباحًا، ومات الغراب وصاحب البناية في يوم واحد. وأثناء الحفر ورفع الركام، عثر العمّال على ثعبان ضخم متكوّم في أحد خزّانات المياه. انتقلتُ إلى بناية جديدة، وكان أول ما فعلته أن تفقدتُ خزانات المياه. لم يكن ثمة ثعابين في أيٍّ منها. لكنّ الغربان تملأ الحي، ونعيقها يملأ الفضاء. ومن دون أيّ مقدمات انهارت البناية بعد أسبوعين. نظرتُ حولي وأنا أراقب الأغربة الجميلة، وأخمّن أيّ البنايات سوف تكون التالية!».

ونقلت القصص كذلك مشاهد تمسّ الحروب والشيخوخة والسفر والفقد والحنين، ومزجت بين الموت والحياة، والمدن والمقابر، فكانت غنية بالتحولات، وبالأسئلة التي تُركت صياغتها واستنتاج إجاباتها للقارئ.

يُذكر أن ضمرة وُلد سنة ١٩٥٣، نال جائزة محمود سيف الدين الإيراني للقصة القصيرة من رابطة الكتّاب الأردنيين (١٩٩٣)، وجائزة الدولة التشجيعية في مجال القصة (١٩٩٥)، وجائزة وزارة الثقافة للإبداع عام ٢٠١٦ عن مجموعته «دوزان». من مجموعاته القصصية: «العرَبات»، «نجمة والأشجار»، «المكاتيب لا تصل أمي»، «اليوم الثالث في الغياب»، «عنقود حامض» و«مراوغون قساة».

في لقاء الشراكة بين القطاعين العـــــام والخاص بتنظيم من الغرفة

مسؤولون وأصحاب أعمال يناقشون ملف الباحثيـــن عن عمل وأهمية مبادرات التحفيز الاقتصادي

التطرق إلى تمديد الحوافز المقدمة للقطاع الخاص إلى نهاية العام القادم

استضافت غرفة تجارة وصناعة عمان عددا من أصحاب المعالي الوزراء المعنيين بالشأن الاقتصادي وهم معالي الدكتور سعيد بن محمد الصقري وزير الاقتصاد، ومعالي قيس بن محمد اليوسف وزير التجارة والصناعة وترويج الاستثمار، ومعالي الدكتور محاد بن سعيد باعوين وزير العمل، وسعادة الشيخ نصر بن عامر الحوسني وكيل وزارة العمل للعمل، وسعادة الدكتور صالح بن سعيد مسن وكيل وزارة التجارة والصناعة وترويج الاستثمار للتجارة والصناعة، وبحضور سعادة المهندس رضا بن جمعة آل صالح رئيس مجلس إدارة الغرفة.

شارك في اللقاء عدد من أعضاء مجلس إدارة الغرفة ورؤساء المجالس المشتركة ورؤساء اللجان المؤقتة بالغرفة وأصحاب وصاحبات الأعمال، وذلك لمناقشة جملة من التحديات التي تواجه مؤسسات القطاع الخاص وأصحاب المؤسسات الصغيرة والمتوسطة، ومدى تأثير بعض القرارات على هذه المؤسسات.

وأشار سعادة المهندس رضا بن جمعة آل صالح رئيس مجلس إدارة الغرفة إلى أن اللقاء يهدف إلى مناقشة جملة من التحديات التي تواجه مؤسسات القطاع الخاص وأصحاب المؤسسات الصغيرة والمتوسطة، ومدى تأثير بعض القرارات على هذه المؤسسات.

وقال سعادته: «نضم التوجيهات السامية من لدن حضرة صاحب الجلالة السلطان هيثم بن طارق المعظم - حفظه الله ورعاه- بتوظيف ٣٢ ألف مواطن في القطاعين العام والخاص خلال العام الجاري، والتي من المهم ترجمتها إلى أرض الواقع والعمل على تقليل أعداد الباحثين عن العمل حفاظا على استدامة التنمية الوطنية الشاملة، ويسرنا أن نؤكد على مساندة الغرفة والقطاع الخاص على مساندة توجهات القطاع الحكومي في توفير الفرص الوظيفية».

وأضاف: «ولا يخفى على الجميع مدى تأثير جائحة كورونا كوفيد ١٩ على الاقتصاد الوطني بتراجع الناتج المحلي الإجمالي بنسبة ١٥٪ في عام ٢٠٢٠م مقارنة بعام ٢٠١٩م، كذلك تأثير الجائحة على أصحاب المؤسسات الصغيرة والمتوسطة، حيث تراجع نشاط العديد من الأنشطة التجارية وأخرى تم إغلاقها بسبب الخسائر، كما فقدت العديد من الكوادر الوطنية العاملة في القطاع الخاص وظائفها مما أدى إلى زيادة أعداد الباحثين عن عمل الأمر الذي من شأنه التأثير على نمو الاقتصاد الوطني والاستقرار المجتمعي وعلى رأس المال البشري».

ومن منطلق تكامل دور القطاع الخاص مع الحكومة أوضح سعادته أن مجلس إدارة الغرفة في اجتماعه الأخير قد قرر تشكيل فرق عمل في محافظة مسقط وبقية المحافظات برئاسة رؤساء مجالس إدارات الفروع وبالتنسيق مع أصحاب المعالي والسعادة المحافظين بإيجاد مبادرات بالتعاون مع وزارة العمل ومؤسسات القطاع الخاص بإيجاد ما لا يقل عن ٧٠٠٠ فرصة عمل بحيث يكون (٥٠٠) فرصة عمل في كل محافظة و(٢٠٠٠) فرصة عمل في محافظة مسقط.

وقال سعادته: «بلا شك أن سريان تطبيق قرار وزارة العمل رقم ١٢ /٢٠٢١ فيما يخص الرسوم الجديدة لتصاريح العمل للقوى العاملة غير العمانية للمهن العليا والمتوسطة والمهن الفنية والتخصصية والرسوم الجديدة لتصاريح العمل للمؤسسات الصغيرة والمتوسطة، يحتاج إلى إعادة النظر ومزيد من الدراسة لتعزيز الشراكة بين القطاعين العام والخاص».

وأكد آل صالح على ضرورة تشكيل لجنة لمتابعة تنفيذ الحوافز والتسهيلات في جميع الجهات الحكومية المقدمة للقطاع الخاص، وذلك بعضوية الغرفة، مما يشكل فرصة مهمة لتخطي الأزمات والعقبات الموجودة في الحوافز.

وأضاف سعادته: «نعلم جميعا أن هناك الكثير من الشركات والمؤسسات الصغيرة والمتوسطة قد تعثرت في ظل استمرار تداعيات الجائحة، وهناك لجنة من قبل وزارة التجارة والصناعة وترويج الاستثمار تقوم بمتابعة المؤسسات المتعثرة، ونتمنى أن تكون التعليمات الموضوعة سهلة التطبيق لدى البنوك التجارية، بالإضافة إلى أهمية مراعاة هذه المؤسسات عند تطبيق الحوافز، كما نتمنى أن يراعى تنفيذ هذه القرارات من قبل المحاكم في ظل الظروف الراهنة».

وقد ناقش اللقاء مبادرة غرفة تجارة وصناعة عمان بالتعاون مع وزارة العمل ومؤسسات وشركات القطاع الخاص بخلق فرص عمل للعمانيين الباحثين عن عمل من خلال تفعيل واعتماد برامج تساهم في تمكين الكوادر البشرية الوطنية، وتطرق اللقاء أيضا إلى تمديد جميع الحوافز والتسهيلات المقدمة من كافة الجهات الحكومية للقطاع الخاص إلى نهاية العام القادم ٢٠٢٢م وذلك للتقليل من الآثار الاقتصادية الناجمة عن جائحة كورونا، وناقش اللقاء أيضا دراسة تأثير قرار وزارة العمل رقم (١٢ /٢٠٢١) الصادر بتاريخ ٢٨ /١ /٢٠٢١ والقاضي بتعديل بعض أحكام القرار الوزاري رقم ٣٤٠ /٢٠١٦ بشأن رسوم إصدار وتجديد تراخيص استقدام القوى العاملة غير العمانية ومزاولة عملها، والذي أشار إلى زيادة رسوم استقدام الأيدي العاملة الوافدة وتأثير هذه الرسوم على مؤسسات القطاع الخاص، كما ناقش اللقاء أهمية إيجاد آلية لإصدار التراخيص للأنشطة في حال وجود عطل فني في النظام وذلك من أجل تحقيق انسيابية أكبر في العمل وتقليل من الخسائر التي قد يتكبدها مؤسسات القطاع الخاص نتيجة التأخير في إصدار التراخيص اللازمة.

وركز اللقاء على ضرورة تشجيع جذب الاستثمارات في القطاعات الاقتصادية المختلفة والتي سيكون لها قيمة إيجابية في الاقتصاد الوطني، كما تعمل على نقل التكنولوجيا وتقنية المعلومات وأن يكون بحجم الاستثمار ونوعية المشاريع ولا تنافس المؤسسات الصغيرة والمتوسطة، كما ركز على ضرورة ربط استثمارات الأجانب وإقامة المستثمرين الأجانب بإقامات طويلة المدة تشجيعا للاستثمارات داخل السلطنة.

وأشار المشاركون في اللقاء إلى أهمية مراعاة المؤسسات الصغيرة والمتوسطة عند تنفيذ الأحكام القضائية في ظل الظروف الراهنة، خاصة وأن هذه المؤسسات تعاني من محدودية الإيرادات نتيجة الآثار الناجمة عن جائحة كورونا.

الصقري:
يجب التركيز على المنتجات الزراعية التي تحقق عائدا اقتصاديا أكبر بتكلفة مالية أقل

اليوسف:
القطاع الخاص شريك في التنمية وخطة التحفيز الاقتصادي تعزز الاستثمارات

محاد باعوين:
قرارات رفع الرسوم الجديدة لا تؤثر على الشركات المطبقة لنسب التعمين

آل صالح:
ضرورة إيجاد مبادرات بالشراكة بين القطاعين لإيجاد ما لا يقل عن ٧٠٠٠ فرصة عمل

التحفيز الاقتصادي

وقال معالي الدكتور سعيد بن محمد الصقري وزير الاقتصاد: «يأتي هذا اللقاء للتأكيد على التعاون المشترك بين القطاعين العام والخاص، فهناك الكثير من المقترحات المفيدة التي يمكن البناء عليها لحل التحديات التي يواجهها الاقتصاد الوطني، وفي العام الماضي شكلت وزارة الاقتصاد فريقا مهمته التحفيز الاقتصادي، كما تم الإعلان عن عدة برامج للتحفيز الاقتصادي في العام ٢٠٢٠م، بالإضافة إلى عدد من المبادرات التحفيزية في شهر أبريل الماضي شملت تخفيض ضريبة الدخل من ١٥٪ إلى ١٢٪ للمؤسسات الصغيرة والمتوسطة، ويقوم الفريق بمتابعة ومراجعة آثار حزم التحفيز الاقتصادي.

وأضاف: «إن خطة التوازن المالي ساهمت في الحفاظ على قيمة الريال العماني لذلك فهي خطة ضرورية، وقرار صحيح، كما أطلقت خطة التحفيز الاقتصادي عددا من المبادرات والتي من شأنها أن تحقق الاستدامة المالية على المدى المتوسط والبعيد، ويأتي دور الحكومة في تشجيع وتحفيز القطاعات الاقتصادية المختلفة، ويتم حاليا مراجعة موضوع الطاقة ورفع الدعم عن الكهرباء ودراسة تأثير رفع الدعم، كما أن للأمن الغذائي دورا مهما في تنويع الصادرات العمانية خاصة في قطاعي الزراعة والثروة السمكية، ولكن علينا التركيز على المنتجات الزراعية التي تحقق عائدا اقتصاديا أكبر بتكلفة مالية أقل، ونؤكد على أهمية ثبات السياسات على طول عمر المشاريع الاستثمارية بما في ذلك سياسات التعمين».

تعزيز الشراكة بين القطاعين

وصرح معالي قيس بن محمد بن موسى اليوسف وزير التجارة والصناعة وترويج الاستثمار حول أهمية اللقاء في مد جسور التواصل وتعزيز الشراكة بين القطاعين العام والخاص ممثلا بغرفة تجارة وصناعة عمان، مما يساهم في تنمية الاقتصاد الوطني وتحفيز بيئة الأعمال، كما أشار معاليه إلى أهمية توضيح مبادرات خطة التحفيز الاقتصادي التي أقرتها الحكومة لدعم أصحاب وصاحبات الأعمال، بالإضافة إلى الإجراءات والحوافز الداعمة للمؤسسات الصغيرة والمتوسطة وخاصة لتلك المؤسسات التي يحمل أصحابها بطاقة ريادة الأعمال.

وكذلك سياسات تحفيز وتهيئة البيئة الاستثمارية فيما يخص سهولة ممارسة الأعمال والحصول على التراخيص، مشيرا إلى مبادرة التراخيص التلقائية التي أطلقتها وزارة التجارة والصناعة وترويج الاستثمار بالتعاون مع الجهات الحكومية الأخرى المعنية بإصدار التراخيص الاقتصادية لممارسة الأعمال وتبسيط هذه الإجراءات بهدف تسهيل ممارسة الأعمال التجارية في السلطنة لأكثر من ٨٨٪ من الأنشطة المسجلة، والإشارة إلى السؤال عن ضريبة الدخل الواردة في خطة التحفيز الاقتصادي، أشار إلى أن تخفيض معدل ضريبة الدخل على المؤسسات الصغيرة والمتوسطة في ٢٠٢٠ و٢٠٢١ من ١٥٪ إلى ١٢٪ لا يقتصر على المؤسسات المسجلة في «ريادة» بل على جميع الشركات المسجلة في وزارة التجارة والصناعة وترويج الاستثمار والتي ينطبق عليها تصنيف المؤسسات الصغيرة والمتوسطة.

وأكد معالي وزير التجارة والصناعة وترويج الاستثمار على أهمية دور غرفة تجارة وصناعة عُمان ومن خلال ارتباطها بمنظومة الغرف التجارية في مختلف دول العالم، في التكامل مع الحكومة والترويج للسلطنة والمزايا التنافسية التي تحظى بها السلطنة والمشاريع الاستثمارية، وفي العمل معا على جلب الاستثمارات الأجنبية المباشرة وتعزيز الاستثمارات المحلية.

تمكين الباحثين عن عمل

وأوضح معالي الدكتور محاد بن سعيد باعوين وزير العمل أن الهدف من القرارات هو تمكين الباحثين عن عمل في سوق العمل، ولا تهدف وزارة العمل إلى تغيير سياسات العمل في السوق بشكل يضر المستثمرين وأصحاب الأعمال إذ أن الوزارة تولي اهتماما لاستقرار سوق العمل، كما أن قرارات رفع الرسوم الجديدة لا تؤثر بشكل كبير على الشركات المطبقة لنسب التعمين حيث إن هذه الشركات ستحصل على تخفيضات متفاوتة بناء على قدر تطبيقها لنسب التعمين، كما أن الوزارة على استعداد لمناقشة أي تحديات تواجه هذه الشركات في الحصول على باحثين عن عمل عمانيين في حالة عدم توفر الكادر العماني وذلك من خلال قاعدة بيانات تعمل الوزارة على تطويرها، وفي حال عدم التوفر يمكن السماح لهذه الشركات بجلب العمالة الوافدة، ولا يمنع أن يكون هناك تواصل بين الوزارة والغرفة للنظر في كل ما يخدم القطاع الخاص، وأشار معالي وزير العمل إلى إحدى مبادرات التحفيز الاقتصادي الخاصة بتشغيل الباحثين عن عمل والتي تعنى بتوفير دعم لأجور العمانيين الداخلين الجدد لسوق العمل في القطاع الخاص بما مقداره (٢٠٠) ريال عماني على أن يتحمل صاحب العمل فرق الأجر المتفق عليه وهي فرصة كبيرة لمؤسسات القطاع الخاص من أجل إشراك الكوادر الوطنية في سوق العمل.

أهمية مراعاة المؤسسات الصغيرة عند تنفيذ الأحكام القضائية في ظل الظروف الراهنة

مقترحات الغرفة

وخلال اللقاء قدم بدر العوفي خبير اقتصادي بالغرفة عرضا مرئيا استعرض من خلاله المحفزات المقترحة لتعزيز النشاط الاقتصادي في السلطنة، ففي ظل ما تواجهه الاقتصاديات في مختلف دول العالم من تباطؤ وركود نظرا للأزمة الاقتصادية العالمية، بالإضافة إلى آثار جائحة كورونا (كوفيد ١٩) فإن كثيرا من هذه الدول عملت على وضع حزم تحفيزية لتعزيز النشاط الاقتصادي في السلطنة، ففي ظل ما تواجهه الاقتصاديات في مختلف دول العالم من تباطؤ وركود نظرا للأزمة الاقتصادية العالمية، بالإضافة إلى آثار جائحة كورونا (كوفيد ١٩) فإن كثيرا من هذه الدول عملت على وضع حزم تحفيزية لتعزيز النشاط الاقتصادي في السلطنة وحسنت الكثير من القوانين والتشريعات المرتبطة بتشجيع الاستثمار، وألغت أو أجلت الضرائب والرسوم سعيا لتوفير سيولة للاقتصاد، ولضمان وجود نشاط اقتصادي يسمح بتقليل آثار الصدمة الاقتصادية، وبناء عليه عملت الغرفة على وضع بعض المقترحات لضمان تعزيز النشاط الاقتصادي، والحفاظ على بقاء واستمرارية عمل أكبر عدد ممكن من مؤسسات وشركات القطاع الخاص في مختلف القطاعات الاقتصادية، ومن المقترحات المقدمة لقطاع الاستثمار هي توجيه الاستثمارات بحيث لا يتم التركيز على نوع محدد من الاستثمار في موقع واحد، ويتم التوزيع الجغرافي بشكل متوازن، كما تقترح الغرفة بإيجاد حوافز مجزية للاستثمارات الأجنبية خارج مراكز المحافظات، وتحضير ملفات متكاملة للفرص الاستثمارية تكون متضمنة للموافقات والتراخيص المبدئية والأرض المخصصة لإقامة الاستثمار بحيث يسهل الترويج والتسويق لها لدى المستثمرين، بالإضافة إلى تسهيل الإجراءات لإنجاز المعاملات بحيث يكون هناك سقف زمني ملزم قانونا ومحدد بحيث لا يتجاوز خمسة أيام عمل لإنجاز المعاملات المتكاملة، والسماح للمستثمر الأجنبي بإلحاق جميع أفراد أسرته بغض النظر عن السن وبشمل الوالدين والأخوة.

كما استعرض العوفي توصيات ورقة العمل التي أعدتها الغرفة حول التبعات الاقتصادية لقرار رفع رسوم إصدار أو تجديد تراخيص استقدام القوى العاملة غير العمانية الصادرة من وزارة العمل والتي أشارت إلى تخفيض الرسوم وإعادتها لما كانت عليه حتى نهاية عام ٢٠٢٢ على أقل تقدير والتي من شأنها تشجيع مؤسسات القطاع الخاص ودعم جهود جذب الاستثمار، حيث إن الزيادات الحاصلة تعد من العوامل غير المشجعة الاستثمار، بالإضافة إلى ضرورة إشراك الغرفة في كل ما يتعلق بالتشريعات والقوانين والقرارات المعنية بالقطاع الخاص.

آراء أصحاب الأعمال

وتحدث محمد البرواني رئيس مجلس إدارة مجموعة البرواني عن اللقاء قائلا: «إن التحديات الاقتصادية في البلد هي تحديات عامة لكل من القطاعين العام والخاص، ويمكن تحديدها في مسألة التوظيف وتحديات تنمية اقتصاد البلد، لذلك يجب أن تركز الحلول المطروحة على مبادرات التحفيز الاقتصادي، وتمكين الكوادر الوطنية الشابة في سوق العمل، وجلب الاستثمارات سواء المحلية أو الأجنبية للاقتصاد الوطني، ولا أعتقد أن هناك ما يمنع من إحلال العمانيين محل الوافدين، بالعكس يجب أن يكون الهدف الأساسي لكل تاجر توظيف العمانيين، خاصة وأنه أصبح بالإمكان توظيف العماني لتوفره في السوق في مختلف القطاعات الاقتصادية».

فيما قال عبدالرحمن برهام باعمر الرئيس التنفيذي لشركة المدينة العقارية: «لقاء اليوم هو لقاء منتظر من مدة طويلة وذلك من أجل الحوار بين الحكومة وأصحاب الأعمال لتسهيل الوضع الاقتصادي المتأزم نتيجة انخفاض أسعار النفط وجائحة كورونا والإغلاقات في الأنشطة الاقتصادية وخطة التوازن المالي، والتي أدت إلى رفع الدعم عن الكثير من الأنشطة وزيادة الرسوم في كثير من الخدمات التي تقدمها الحكومة، ومن هنا تأتي أهمية إيجاد حلول مستدامة تخدم الطرفين، تخدم القطاع الخاص في الاستمرار في النشاط الاقتصادي ودعم النمو الاقتصادي، وتخدم الحكومة في دعم النشاط الاقتصادي، لذا فإن الحوار مهم من أجل الوصول إلى أرضية مشتركة تحقق المصلحة العامة للوطن والمواطن، كما أن ملف التعمين مهم وهناك الكثير من المبادرات في كل من الحكومة والقطاع الخاص من خلال الغرفة من أجل توظيف الباحثين عن عمل، كما قدمت الحكومة برنامجا لدعم رواتب الباحثين عن عمل في القطاع الخاص، كما أن القطاع الخاص يطالب بعدم حماية الأفراد غير المنتجين في القطاع الخاص وهنا تكمن أهمية الحوار بين أطراف الإنتاج الثلاثة بما يحقق مصلحة الجميع».

وأشار جميل بن علي سلطان من شركة تاول إلى أن اللقاء المنعقد كان لقاء هناك تحديات عديدة ولا نلقي اللوم على الحكومة لأن التحديات موجودة في كلا القطاعين، فلابد من العمل بشكل أكبر لإيجاد الحلول المناسبة.

وأوضح محمود سخي البلوشي الرئيس التنفيذي للمدينة اللوجستية أن اللقاء الذي ضم العديد من الوزراء كان لقاء جيدا، ناقش القرارات الأخيرة التي أصدرتها الحكومة، ونحن كأصحاب أعمال نحتاج لتوضيح أكثر حول إيجابيات هذه القرارات من خلال توفير الإحصائيات والبيانات، موضحا أن القطاع الخاص يتأمل أن تتجه هذه القرارات نحو الاتجاه الإيجابي حتى لا يتأثر الاقتصاد الوطني.

وبين البلوشي أن القطاع الخاص يواجه تحديات كثيرة خاصة في ظل انتشار جائحة كورونا كوفيد ١٩، حيث نزل الناتج الإجمالي لما يقارب لأكثر من ١٥٪ وهناك أعداد كبيرة من المؤسسات قد تأثرت بذلك، متأملا أن تقدم الحكومة تسهيلات أكثر في القرارات والإجراءات وتخفيض الرسوم مما من شأنه المساهمة في انتعاش القطاع الخاص، من جانب آخر من المهم للمستثمر والقطاع الخاص وضوح طريقة اتخاذ القرارات، حتى يتهيأ القطاع لهذه القرارات فهو قطاع ربحي، والمتضرر من هذه القرارات هو المستهلك كونه هو من يقوم بدفع الرسوم، متأملا بتطبيق القرارات التحفيزية قريبا. وقال بانكاج كيمجي عضو مجلس الإدارة لدى مجموعة كيمجي (رماداس): «اللقاء كان في غاية الأهمية واستمر لمدة ساعتين لمناقشة تأثير كل من توفر القوى العاملة الوطنية والمهارات المطلوبة لدى الباحثين عن عمل من أجل إشراكهم في سوق العمل مما يحقق النمو للقطاع الخاص، الحوار كان صريحا إلى حد كبير ومثمر، وتحدث معالي الوزراء بشكل مباشر عن القضايا التي تمس أصحاب الأعمال مما يعكس وجود تغيير في النظرة تجاه الأعمال التجارية وآلية تطبيقها لدى المسؤولين في الاقتصاد ومتخذي السياسات في الحكومة».

فيما قال محمد بن حسن العنسي رئيس لجنة تنظيم سوق العمل بغرفة تجارة وصناعة عمان: «من أهم الأمور التي تم مناقشتها اليوم هي مبادرات التحفيز الاقتصادي وآلية تطبيقها من أجل تحقيق النمو الاقتصادي وإيجاد فرص العمل، بالإضافة إلى تفعيل دور القطاع الخاص كونه شريكا رئيسيا في استراتيجية الحكومة للتنوع الاقتصادي».

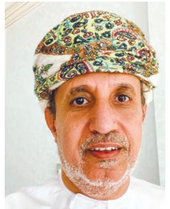

عبدالرحمن برهام باعمر

محمد العنسي

محمود البلوشي

جميل علي سلطان

محمد البرواني

جانب من المناقشات

تفعيل دور القطاع الخاص كونه شريكا رئيسيا في استراتيجية الحكومة للتنوع الاقتصادي

ضرورة ربط استثمارات الأجانب وإقامة المستثمرين الأجانب بإقامات طويلة المدة تشجيعا للاستثمارات داخل السلطنة

التركيز على تفعيل واعتماد برامج تساهم في تمكين الكوادر البشرية الوطنية

عُمان

جريدة يومية سياسية تأسست عام ١٩٧٢م
تصدر عن وزارة الإعلام

الطقس

حالة الجو

صحو إلى غائم جزئيا على الشريط الساحلي لمحافظة ظفار والجبال المجاورة لها وصحو بوجه عام مع ارتفاع ملحوظ في درجات الحرارة على بقية محافظات السلطنة مع احتمال هطول أمطار خفيفة متفرقة على المناطق الساحلية الممتدة من مسقط وحتى رأس الحد خلال فترة الصباح، واحتمال تشكل السحب على جبال الحجر خلال فترة الظهيرة، واحتمال تصاعد الغبار بفعل حركة الرياح النشطة على المناطق الصحراوية والمكشوفة لمحافظات الظاهرة والبريمي والداخلية والوسطى، وفرص لتشكل السحب المنخفضة في آخر الليل والصباح الباكر على أجزاء من سواحل بحر العرب.

حركة الرياح

تهب على المناطق الساحلية لبحر عُمان رياح شمالية شرقية خفيفة إلى معتدلة نهارًا تتحول إلى جنوبية غربية خفيفة ليلًا، وتهب على سواحل بحر العرب رياح جنوبية غربية نشطة، فيما تهب على بقية محافظات السلطنة رياح شمالية غربية خفيفة إلى معتدلة وتكون نشطة على المناطق الصحراوية والمكشوفة.

حالة البحر

هائج الموج على سواحل بحر العرب ويصل أقصى ارتفاع له أربعة أمتار، ومتوسط الموج على سواحل محافظة مسندم ويصل أقصى ارتفاع له مترين، وهادئ الموج على بقية سواحل السلطنة ويصل أقصى ارتفاع له مترًا وربع المتر.

درجات الحرارة في بعض المدن العمانية

خصب		صحار		نزوى		صور		إبراء	
44	34	45	30	49	31	43	31	48	32
هيما		**البريمي**		**جبل شمس**		**الجبل الأخضر**		**قيرون حيرتي**	
48	30	46	29	32	23	34	26	31	22

تفاصيل عن النشرة الجوية : البريد الصوتي رقم 1102 أو 1103 أو على موقع الأرصاد الجوية www.met.gov.om

الثلاثاء ٤ من ذي القعدة ١٤٤٢هـ الموافق ١٥ من يونيو ٢٠٢١م العدد ١٤٦٢٣ Tuesday 15 June 2021 - Edition No 14623

بعد ٤٠ عامًا من العمل في جريدة عُمان

المخرج الصحفي راشد بن سرور المعمري في ذمة الله

كتب - عامر الأنصاري

رغم كثرة أنباء الوفيات التي تردنا يوميًا، يبقى ذكر الموت مؤلمًا، خاصة حينما يقترن باسم شخص عزيز و زميل قدير فاقت سنوات خدمته في جريدة عُمان الـ ٤٠ عامًا، وسنوات مسيرته المهنية الـ ٥٠ عامًا، إذ دخل الزميل الراحل راشد بن سرور المعمري مجال العمل الصحفي في السبعينيات حينما التحق بمجلة العقيدة، وبعدها دخل جريدة عمان في عام ١٩٨٠ وخرج منها متقاعدًا العام الماضي، وأمس الاثنين ١٤ / ٦ / ٢٠٢١ يفارق الحياة مودعنا مرتين، الأولى حين تقاعده والثانية حين وفاته بمرض أبقاه طريح المستشفى لأسابيع ، ليترك خلفه سنوات من الذكريات الجميلة التي عاشها زملاؤه القدماء معه، ولحقناهم بتلك الزمالة لنشهد على رجل خلوق وعملي ومحب وخدوم كما يشهد على ذلك جميع من عايشه.

ولنقترب من حياة الراحل كان لنا وقفة مع الزميل زايد بن جمعة السعدي، الذي يعد من أقدم زملاء الراحل في مسيرته المهنية، إذ قال عن الراحل: «التحق الزميل راشد بدار عمان للصحافة والنشر، حيث كان اسمها سابقًا، في عام ١٩٨٠ تقريبًا، وكان قد سبقني بالوظيفة في قسم (المونتاج) بثلاث سنوات، كان الزميل أول عماني في هذا القسم، فحين التحاقي لم أجد عمانيًا قبله، بل كان برفقة زملاء من الوطن العربي».

وتابع السعدي: «كان راشد بن سرور من الزملاء الأكارم الذين يأخذون بيد زملائهم، وكان ذا خلق رفيع وروح مرحة لا تفارقه الضحكة والابتسامة، وهذا أمر حبب الكثير من الزملاء بالعمل إلى جانبه، رغم صعوبة العمل آنذاك والسهر الطويل الذي قد يمتد إلى الصباح، وكان نموذجا يحتذى به وعاصر كوكبة من الفنيين في قسم المونتاج والإخراج». واسترسل: «راشد رحمه الله مثال في المثابرة والصبر والإنسان النبيل الذي يشهد له الجميع في ذلك ومن مختلف الأقسام القديمة والجديدة، فكان خير من يتعامل مع كل الأقسام مثل أقسام التصوير والتحميض والجمع، وكان سير العمل مختلفًا عما هو عليه اليوم، فقد كان الخبر يتم من خلال التحميض كما هو حال الصور، ويتطلب العمل على ذلك الرتم أحيانا إعادة الجمع والطباعة وغيرها من الأمور المتعبة، ولكن العمل مع راشد يكسر كل أشكال التذمر والتعب لما يحمله من روح طيبة، وروح التعاون مع الجميع، إلى درجة تتجاوز مجال عمله، فقد كان يشرف حتى على الطباعة، ومن هنا تتبين درجة الإخلاص وحب العمل لديه».

واختتم الزميل زايد السعدي حديثه قائلا: «عاصرنا برفقة الزميل راشد . رحمه الله . تطورات العمل في جريدة عمان، بداية من استخدام الأحبار، والقص واللصق اليدوي، واستعمال الأشرطة اللاصقة لتجميع صفحات الجريدة، وانتهاء بالوضع الحالي من استخدام البرامج الحديثة، وما بين هذين الزمنين حياة حافلة بالعطاء».

وتتقدم أسرة جريدة عمان بخالص العزاء والمواساة لأسرة الزميل القدير الراحل راشد بن سرور المعمري، رافعين أكف الضراعة والدعاء بأن يتقبل الله الفقيد بواسع رحمته ويلهم أهله وذويه ومحبيه الصبر والسلوان، إنا لله وإنا إليه راجعون.

الراحل راشد بن سرور المعمري يجلس «يسارًا» محاطًا بزملاء العمل في جريدة عُمان «صورة أرشيفية»

نوافذ

سالم بن حمد الجهوري
Salim680@hptmail.com

خارطة طريق

نحتاج إلى تشكيل فريق دائم يضم كلًا من وزارة العمل ووزارة التجارة والصناعة وترويج الاستثمار، ووزارة المالية، ووزارة الاقتصاد، وشرطة عمان السلطانية، والمناطق الصناعية الحرة، وغرفة تجارة وصناعة عمان. تكون مهمة هذا الفريق وضع إطار واحد واضح لعمل جماعي واحد تُراعى فيه أهداف كل وزارة ومؤسسة، خلال المرحلة المقبلة؛ لدعم رؤية عمان ٢٠٤٠، وجذب المزيد من الاستثمارات وتنويع الاقتصاد غير النفطي واختيار نوعيته، وما يمكن أن يضيف لاقتصادنا الوطني خلال العشرين عامًا المقبلة!

نحتاج إلى توحيد كل الرؤى والمصالح لتحديد مسارات الاستثمارات خلال المرحلة المقبلة، فيقوم هذا الفريق بتبسيط الإجراءات وتخفيف الرسوم على المؤسسات والقوى العاملة الوافدة وتحديد نسب التعمين، ومراجعة وجود الشركات والمؤسسات التي تضيف قيمة فعلية لاقتصادنا وحذف وإلغاء التي لاجدوى منها، ومراجعة السجلات التجارية ومراجعة التعيينات القيادية فيها والدفع بالمواطن فيها، وتحديد احتياجات السوق من المتطلبات الفورية، ودعم المشروعات الجادة، والاستفادة من التجارب العالمية في رفع العائدات الاقتصادية من بضعة مليارات إلى مئات المليارات.

نحتاج إلى تفكير خارج الصندوق وحلول مبتكرة لتعظيم الاستثمارات والاقتصاد وإلى وضع تصورات جاذبة للآخرين من خارج الحدود الذين يترددون في الاستثمار وضخ الأموال عبر بيئة مغرية وجاذبة.

نحتاج من هذا الفريق إلى تفعيل الإجراءات وتبسيطها اليوم وليس غدًا، وإلى المواءمة بين الاحتياجات والمتطلبات.

نحتاج إلى اقتصاد ينمو بنسب أكبر لتخفيف الاعتماد على النفط والغاز الذي يلامس الـ ٨٠٪ من الناتج القومي، ولدينا من الخيارات الممكنة التي تستطيع أن تحقق ذلك، في ظل البطء في تغيير الإجراءات المنشودة، فإن ذلك لن يحقق الأهداف من رؤية عمان وحتما سيؤخرها وسيجبرنا على مراجعتها وتحديثها.

العصر يتغير بشكل سريع، وعلينا أن نواكب هذا التغير بالأدوات التي تستطيع أن تجعلنا على الخارطة الاقتصادية، التي توفر لنا الممكنات من تحقيق الأهداف التي ترفع أرقام الناتج القومي إلى مصاف أحلامنا، فعمان ليست نفطًا وغازًا فقط تنتظر الحصول على إيراداتها المالية من وراء البحار.. عمان صناعة وزراعة وسياحة وتعدين وثروة سمكية وحيوانية وتراث وتاريخ، وجغرافيا ملهمة، يمكن أن تنتج عائدًا ماليًا يفوق التوقعات.

مراجعة الرؤى وتغييرها إذا لزم الأمر، لابد أن يجري دون تردد وهو مطلب مهم، ولن نستطيع أن نتقدم خطوة أكثر مما نحن فيه أو نغير أرقام إيراداتنا المالية في وضع لا يتوافق مع منظومة متكاملة لوزارات ومؤسسات، كل يرى من منظوره، ونحتاج إلى منظور واحد يأخذ في الاعتبار كل الوزارات ويضع مصلحة الدولة قبل كل شيء.

الدول التي تتطلع إلى المنافسة في المنطقة المشتعلة بخطط اقتصادية واستثمارية تضع ضوابط مرنة لكل الممكنات والمحفزات والدعم للمؤسسات الصغيرة والمتوسطة الجادة في الإنتاج، وتسهل عليها كل الصعاب وتدفع بها إلى الأمام من أجل أن تقود قاطرة نمو الاقتصاد، ونحن علينا أن نضيف على ذلك الجديد المبتكر المتفرد لإيجاد اقتصاد ينافس.

توقيع اتفاقية إدارة وتشغيل وتوظيف حصن جبرين بولاية بهلا

مسقط. العمانية: وقَّعت وزارة التراث والسياحة اتفاقية إدارة وتشغيل وتوظيف حصن جبرين بولاية بهلا بمحافظة الداخلية، مع شركة الثقة المتكاملة للاستثمار. وقّع الاتفاقية من جانب الوزارة سعادة المهندس إبراهيم بن سعيد بن خلف الخروصي وكيل وزارة التراث والسياحة للتراث، فيما وقّعها من جانب شركة الثقة المتكاملة للاستثمار عبدالله بن حمد بن علي العلوي، بمكتب سعادته بالوزارة. يأتي توقيع هذه الاتفاقية في إطار جهود وزارة التراث والسياحة لتمكين القطاع الخاص من الشركات الصغيرة والمتوسطة لإثراء السياحة الثقافية، ولإعادة تنشيط مواقع التراث الثقافي، كجزء من أهدافها الرامية إلى صناعة قطاع سياحي مستدام وتعزيزه بما يتلاءم مع الإرث الغني والمتنوّع للسلطنة، وإيجاد المزيد من الفرص مع تعظيم القيم المُضافة للمجتمع المحلي لتحقيق «رؤية عُمان ٢٠٤٠». وستُثمر هذه الاتفاقية عن جذب المزيد من الزوّار لهذا الموقع التاريخي الذي يُبرز عراقة التاريخ العُماني وثقافته الأصيلة، كما سيستفيد الزوّار من المرافق والخدمات الحديثة التي ستقدّم تجربة متكاملة ومميّزة عند تجوالهم في أروقة هذا الصرح العريق.

رحيل رب أكبر أسرة في العالم !

نيودلهي. «د ب ا»: توفي رجل هندي (٧٦ عاما) يعتقد أنه رب أكبر أسرة في العالم مؤلفة من ٣٨ زوجة و٨٩ طفلا و٣٣ حفيدا، في ولاية ميزورام بشمال شرق الهند.

وتوفى زيونا شانا، رئيس طائفة دينية تجيز تعدد الزوجات، أمس الأول وفقا لما أعلنه رئيس وزراء الولاية زورامثانجا في تغريدة، مقدما تعازيه، وذكرت تقارير محلية أمس أن شانا توفي متأثرا بمضاعفات متعلقة بداء السكري وارتفاع ضغط الدم، ومن الصعب القول ما إذا كان شانا بالفعل رب أكبر أسرة في العالم، ولكن المسؤولين ومنهم زورامثانجا، يقولون: إنه كان كذلك. ووصفت وسائل الإعلام شانا بأنه رب أكبر أسرة في العالم. وتتألف الوجبة الاعتيادية لأفراد الأسرة من ٣٠ دجاجة، و٦٠ كيلوجراما من البطاطس و١٠٠ كيلوجرام من الأرز، وتعيش الأسرة في منزل مؤلف من أربعة طوابق، ويطلق عليه «منزل الجيل الجديد» ويضم أكثر من ١٠٠ غرفة. وتتشارك زوجاته العيش في مهجع كبير، وقال زورامثانجا: إن منزل شانا أصبح «مزارا سياحيا رئيسيا» مضيفا أن الأشخاص يزورون المنزل للاطلاع على أسلوب حياة الأسرة.

وفاة الممثل الأمريكي نيد بيتي المرشح لجائزة أوسكار عن ٨٣ عامًا

لوس انجلوس. «أ ف ب» توفي أمس الأول عن ٨٣ عاما الممثل الأمريكي نيد بيتي المشارك في أعمال سينمائية كثيرة بينها «سوبرمان» و«توي ستوري ٣» و«نتوورك» الذي رُشح عنه لجائزة أوسكار، وفق مصادر مقربة، وقالت الوكيلة لدى مجموعة «شلتر إنترتاينمنت غروب» ديبورا ميلر في رسالة إلكترونية إن «نيد توفي لأسباب طبيعية محاطًا بعائلته وأقاربه»، وأضافت «نيد كان موهبة أسطورية لامعة وصديقًا عزيزًا، سنفتقده جميعًا».

أطل نيد بيتي المولود في ولاية كنتاكي على الشاشة للمرة الأولى سنة ١٩٧٢ من خلال فيلم «ديليفيرانس» لجون بورمان، مطلقًا مسيرة طويلة استمرت حتى ٢٠١٣.

وكانت له مشاركات في أفلام كثيرة بينها «سوبرمان» و«أل ذي بريزيدنتس مان»، إضافة إلى مسلسل «هوميسايد: لايف أون ذي ستريت» التلفزيوني الناجح.

وقد وضع صوته على شخصية الدب «لوتسو» في فيلم «توي ستوري ٣» الذي رُشح لجائزة أوسكار أفضل فيلم، رُشح نيد بيتي للفوز بجائزة أوسكار أفضل دور ثانوي عن دوره في فيلم «نتوورك» الذي صدر سنة ١٩٧٦. وقد طبع الذاكرة السينمائية في هذا الفيلم بمقطع مونولوج ساخر عن الدولارات والسنتات و«القوى البدائية للطبيعة».

وعلق الممثل أليكس وينتر الذي برز في أفلام «بيل أند تيد»، على وفاة نيل بيتي واصفا إياه بأنه «من عظماء» السينما.

نيد بيتي

مهرجان ميونيخ السينمائي يعود يوليو المقبل

ميونيخ . «د ب ا»: مدينة تستيقظ من ظلام جائحة يبدو لا نهاية لها للاحتفال بالأفلام، والممثلين، والمخرجين، ومشاهير آخرين، والاستمتاع بالفعاليات، التي تحقق مرح مهرجان سينمائي عالمي- رغم أنها ربما تكون بطريقة أكثر هدوءًا عن المعتاد. وسوف تضج المدينة الألمانية بالحياة مجددا من الأول حتى العاشر من يوليو المقبل، في ظل الإثارة التي يشعر بها محبو الأفلام الذين سيحضرون عرض مجموعة من الأفلام من أنحاء العالم، وهو الشعور الذي افتقده مواطنو ميونيخ بشدة العام الماضي عندما تم إلغاء إقامة المهرجان بسبب جائحة كورونا.

وقالت مديرة المهرجان ديانا إليين بنبرة سعيدة: «لقد عدنا» وذلك أثناء الترحيب بالصحافة لعرض ما يعد مقارنة بالمهرجانات السابقة احتفالا بالأفلام أضيق نطاقًا ولكن ما زال من العيار المرتفع.

وأضافت: «هذا المهرجان يركز دائما على التجربة المشتركة للأشخاص الذين يتمتعون بمشاهدة الأفلام سويا. ولكن هذا العام، يعتبر الشعور خاصا بدرجة أكبر».

ويضم المهرجان هذا العام ٧٠ فيلما من ٢٩ دولة، وهو رقم أقل كثيرا مقارنة بعهد ما قبل جائحة كورونا عندما تم عرض ١٨٠ فيلما منذ عامين. وسيعرض هذا العام ٣٣ فيلما لأول مرة، وهو عدد أقل من الأعوام السابقة.

ولكن بالنسبة لإليين، مديرة المهرجان منذ عام ٢٠١٢، النقطة الرئيسية هي أن المهرجان سيقام أساسا، وبحضور عدد من الجمهور أكبر مما كانت تحلم به منذ بضعة أشهر. وفي ظل تراجع حالات الإصابة بفيروس كورونا، فتحت دور السينما في ميونيخ الآن أبوابها لاستقبال المشاهدين. وكل هذا مختلف تماما عن المهرجان عام ٢٠٢٠، حيث سيتم وضع برنامج مؤقت يتألف من عدة عروض «بوب اب» في الهواء الطلق في أنحاء المدينة من أجل إبقاء مهرجان ميونيخ على الخريطة. وهذا يعد أفضل ما تمكنت إليين وطاقم عملها من التوصل إليه وفقًا للظروف الحالية، كما أن فكرة الـ«بوب اب» ظهرت خلال مهرجان برلين السينمائي الشتاء الماضي، الذي تضرر أيضا من جائحة كورونا.

تطبيقات سيارات الأجرة تقلص ضحايا الحوادث المرورية

هيوستن (الولايات المتحدة) - «أ ف ب»: في ٢٠١٧، لاحظ جراح أعصاب في هيوستن تراجعا في عدد العمليات الطارئة خلال فترات نهاية الأسبوع، وقاد ذلك إلى دراسة نُشرت نتائجها أخيرا خلصت إلى أن استخدام خدمات الأجرة عبر التطبيقات المحمولة أسهم في تقليص عدد ضحايا الحوادث المرورية في المدينة، وقال الباحث والطبيب في مركز العلوم الصحية التابع لجامعة تكساس كريستوفر كونر: إنه مع زملاء له «لاحظنا أننا لا نقوم بعدد كبير من العمليات الجراحية الطارئة يومي السبت والأحد عند الثانية صباحا».

وأضاف الطبيب البالغ ٣٥ عاما «قلنا إن الفضل في ذلك يعود بلا شك إلى أوبر»، وبعد سنوات من التفكير وجمع البيانات وتحليلها، أثبت كونر رسميا هذا الانطباع من خلال نشره في مجلة علمية نتائج دراسة أجراها في مدينته، وخلصت الدراسة إلى أن استخدام «أوبر» في هيوستن قلّص عدد الجرحى الذين أدخلوا المستشفى نتيجة تعرضهم لحوادث مرورية، وبعدما كان عدد هؤلاء ١٩١١ سنة ٢٠٠٧، أصبح ١٥٢٧ في ٢٠١٩، أي بتراجع ٢٠،١٪، رغم النمو السكاني في المدينة، وفي أيام الجمعة والسبت خلال فترات المساء، أتت النتيجة أكثر وضوحًا إذ تراجع عدد مصابي الحوادث المرورية بنسبة ٢٣،٨٪ منذ وصول «أوبر» في فبراير ٢٠١٤.

حريق غابات يفرض عمليات إجلاء في جبال كاليفورنيا

لوس أنجلوس. (د ب أ/ت ك أ) : تسبب حريق غابات خرج عن نطاق السيطرة أمس الأول في النصب التذكاري الوطني لجبال سانتا روزا وسان جاسينتو بولاية كاليفورنيا في إخلاء إلزامي لسكان منطقة جبل بينيون كريست، جنوب بالم ديزرت، ونقلت صحيفة لوس أنجلوس تايمز عن مسؤولي غابات سان برناردينو الوطنية القول: إن حريق فلاتس، الذي سُجلَ اندلاعه لأول مرة الساعة ١١:١٥ صباح الأحد تقريبا (١٨:١٥ بتوقيت جرينتش)، لم يحتوَ على الإطلاق وأتى على ما يقرب من ٢٢٥ فدانا، وجرى إغلاق الطرق الرئيسية، وتنسق غابة سان برناردينو الوطنية وإدارة الغابات والحماية من الحرائق في كاليفورنيا وإدارة إطفاء مقاطعة ريفرسايد لمواجهة الحريق.

عُمان
ص.ب: ٩٧٤ ر.ب: ١٠٠ مسقط، سلطنة عُمان
البدالة: ٢٤٦٤٩٤٤٤
فاكس: ٢٤٦٤٩٥٠٨

التحرير
• الشؤون المحلية والتحقيقات: ٢٤٦٤٩٥١٠ / ٢٤٦٤٩٥١١
• الإقتصاد والسياحة: ت: ٢٤٦٤٩٥٢٠/ ت: ٢٤٦٤٩٥٢١
• الدولي: ٢٤٦٤٩٥٨٠
• المجتمع: ت: ٢٤٦٤٩٥٣٠/ ت: ٢٤٦٤٩٥٣٥
• الديني: ت: ٢٤٦٤٩٥٤٧ / ت: ٢٤٦٤٩٥٤٨
• الرياضي: ت: ٢٤٦٤٩٥٤٠ / ت: ٢٤٦٤٩٥٤١

المكاتب
• صلالة... ت: ٢٣٢٩٢٦٣٣ فاكس: ٢٣٢٩٣٩٠٩
• نزوى: ت: ٢٥٤١١٠٩٩ ص.ب: ٩٥٥ الرمز البريدي: ٦١١
• صحار... ت: ٢٦٨٤٣٠٠٤ فاكس: ٢٦٨٤٣٠٠٨

الإعلانات
• العُمانية للإعلان والعلاقات العامة
ت: ٩٥٩٢٢١١٢
ت: ٩٩٨٤١٣٣٠
ت: ٩٩٦٣٩٢٦٤
ت: ٢٤٦٤٩٤٣٣
«فاكس: ٢٤٦٤٣٤٩٤ - ٢٤٦٩٩٦٠٤»
ص.ب: ٣٣٠٣ روي
الرمز البريدي: ١١٢
البريد الالكتروني: omaniya3@yahoo.com

الإشتراكات
• ٧٠ ريالاً سنوياً للموسسات والشركات والافراد
وكيل التوزيع: العمانية للتوزيع والتسويق.
ص.ب: ٩٧٤ مسقط، الرمز البريدي: ١٠٠
فاكس: ٢٤٦٤٩٣٧٩
هاتف: ٢٤٦٤٩٣٦١، ٢٤٦٤٩٣٥٦، ٢٤٦٤٩٣٦٠، ٢٤٦٤٩٣٥٧
البريد الالكتروني: subscribe@oeppa.om

تنبيه للقراء
يرجى من قراء عمان أو الأويزرفر ومجلة نزوى الاتصال فورا في حالة عدم انتظام وصول أي من هذه الاصدارات على هاتف ٢٤٦٤٩٣٦٢ من الساعة التاسعة صباحا حتى الثانية والنصف او البريد الآلي:
subscribe@oeppa.om