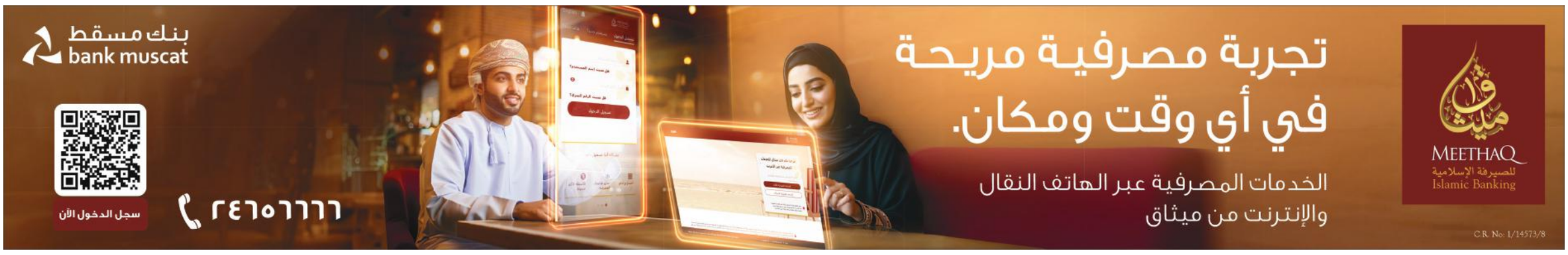

الرُّؤيَة

الحياة .. رؤية

يومية شاملة تصدر عن مؤسسة الرؤيا للصحافة والنشر

رئيس التحرير
حاتم الطائي

ISSN 2076 - 9911

٢٠٠ بيسة

www.alroya.om
info@alroya.info
alroyanewspaper

الإثنين ٦ من رجب ١٤٤٦ هـ الموافق ٦ يناير ٢٠٢٥م - العدد رقم ٤٠١٣ | 12 صفحة | Monday 6 January 2025 - issue No (4013)

بأوامر سامية.. الأحد المُقبل إجازة رسمية

مسقط- العُمانية

بناءً على الأوامر السّامية لحضرةِ صاحبِ الجلالةِ السُّلطان هيثم بن طارق المُعظّم- حفظهُ اللهُ ورعاهُ- وبمناسبة يوم تولّي السُّلطان مقاليد الحكم في البلاد، فقد تقرّر أن يكون يوم الأحد الموافق ١٢ يناير الجاري، إجازة رسميّة للموظفين في وحدات الجهاز الإداري للدّولة وغيرها من الأشخاص الاعتبارية الأخرى والعاملين في منشآت القطاع الخاص. وأوضحت وزارة العمل أنّه يجوز العمل في اليوم المشار إليه إذا اقتضت الضرورة، على أن يُعَوّض عن ذلك حسب الأنظمة المعمول بها. وبهذه المناسبة المُباركة تتشرّف وزارة العمل بأن ترفع إلى المقام السّامي لحضرةِ صاحبِ الجلالةِ السُّلطان هيثم بن طارق المعظّم- حفظهُ اللهُ ورعاهُ- أسمى آيات التّهاني والتّبريكات مُبتهلين إلى المولى- عزّ وجلّ- أن يحفظ جلالته ويُنعم عليه بموفور الصحة والسعادة والعمر المديد، وأن يُعيد هذه المناسبة وأمثالها على جلالته أعوامًا عديدة، وعلى الشّعب العُماني وبلادنا العزيزة بمزيد من التقدم والرّخاء في ظل قيادته الحكيمة.

يتضمن عروضًا في رياضات الفروسية وفنونًا عُمانية مرتبطة بالخيل

جلالة السلطان يشمل غدًا برعايته السامية «المهرجان السلطاني لسباق الخيل»

- المهرجان يؤكد الدعم السامي لرياضة الفروسية والحفاظ على الموروث الأصيل
- منافسة مرتقبة لنيل شرف التتويج بكأس جلالة السلطان المعظم

مسقط- العُمانية

بمشيئة الله وتوفيقه، يتفضل حضرة صاحب الجلالة السلطان هيثم بن طارق المعظم- حفظه الله ورعاه- فيشمل برعايته السامية الكريمة غدًا الثلاثاء المهرجان السلطاني لسباق الخيل بمدينة العاديات بولاية السيب.

ويتضمن المهرجان خمسة أشواط خصصت للخيول العربية الأصيلة، وسيكون الشوط الخامس أبرز الأشواط؛ حيث سيتنافس الفرسان فيه لنيل شرف التتويج بكأس جلالة السلطان المعظم لسباق الخيل.

وتتخلل أشواط السباق عروضٌ في رياضات الفروسية ومهاراتها الاستعراضية، ومجموعةٌ من الفنون العمانية المرتبطة بالخيل، إضافة إلى عددٍ من المقطوعات الموسيقية المتنوعة.

كما يتضمن المهرجان مشاركة الهجانة السلطانية بعددٍ من الفقرات الاستعراضية الخاصة بالهجن.

وتأتي الرعاية السامية من لدن حضرة صاحب الجلالة السلطان هيثم بن طارق المعظم- حفظه الله ورعاه- للمهرجان السلطاني لسباق الخيل؛ تأكيدًا على دعم جلالته لرياضة الخيل والفروسية، وتشجيعًا للحفاظ على هذا الموروث الأصيل الذي تشتهر به سلطنة عُمان منذ القدم.

جلالته يتلقى شكر محمد المنفي

جلالة السلطان يهنئ ملك البحرين وأمير الكويت

مسقط- العُمانية

بعث حضرةُ صاحبِ الجلالةِ السُّلطان هيثم بن طارق المُعظم- حفظهُ اللهُ ورعاه- برقية تهنئة إلى أخيه جلالة الملك حمد بن عيسى آل خليفة ملك مملكة البحرين، بمناسبة فوز مُنتخب بلاده ببطولة كأس الخليج العربي ٢٦ لكرة القدم. عبَّر خلالها جلالة السُّلطان عن أحر التهاني والتبريكات لجلالة الملك والشعب البحريني الشقيق على هذا الإنجاز الرياضي، راجيًا المزيد من الإنجازات في مُختلف القطاعات.

كما بعث حضرةُ صاحبِ الجلالةِ السُّلطان هيثم بن طارق المُعظم- حفظهُ اللهُ ورعاه- برقية تهنئة إلى أخيه صاحب السُّمو الشيخ مشعل الأحمد الجابر الصباح أمير دولة الكويت بمناسبة نجاح دولة الكويت الشقيقة في استضافة بطولة كأس الخليج العربي ٢٦. أعرب فيها جلالة السُّلطان المعظم عن أطيب تهانيه لسموّه وللشعب الكويتي الشقيق، مُشيدًا جلالته بالجهود الكبيرة التي بذلتها دولة الكويت في تنظيم هذا الحدث الكروي الأبرز على مستوى دول الخليج. راجيًا جلالته التوفيق الدائم لدولة الكويت وتحقيق المزيد من الإنجازات على الصعد كافة.

وتلقّى حضرةُ صاحب الجلالةِ السُّلطان هيثم بن طارق المعظم- حفظه اللّه ورعاه- برقيّة شكر جوابيّة من فخامة الدكتور محمد المنفي رئيس المجلس الرئاسي الليبي، ردًا على برقية جلالتِه المهنّئة له بمناسبة ذكرى استقلال بلاده. أعرب من خلالها عن شكره لجلالةِ السُّلطان المعظم، مؤكدًا تطلّعه لتعزيز العلاقات الثنائية على كافة الصعد بما يعود بالنفع على البلدين والشعبين الشقيقين.

«ليالي مسقط» تُبهر الزوار بفعاليات تنبض بالحياة.. والأجواء الشتوية تُضفي لمسة أوروبية 11

الاحتفال باليوم السنوي لشرطة عُمان السُّلطانية

ميداليات الثناء السلطاني والخدمة الممتازة والكفاءة لعدد من ضباط الشرطة

نزوى- الرؤية

تفضَّل حضرة صاحبِ الجلالةِ السلطان هيثم بن طارق المعظم القائد الأعلى- حفظه الله ورعاه- فأنعم بميداليات الثناء السلطاني والخدمة الممتازة والكفاءة على عدد من كبار ضباط شرطة عُمان السلطانية.

وبهذه المناسبة، قلد معالي السيد خالد بن هلال البوسعيدي وزير ديوان البلاط السلطاني أمس الميداليات بأكاديمية السلطان قابوس لعلوم الشرطة. وقد هنأ معاليه الضباط بهذا التكريم السامي الذي يأتي تقديرًا للجهود المتواصلة لمنتسبي شرطة عُمان السلطانية لرفعة هذا الوطن العزيز في ظل القيادة الحكيمة لحضرةِ صاحبِ الجلالةِ السلطان هيثم بن طارق المعظم القائد الأعلى- حفظه الله ورعاه.

واحتفلت شرطة عُمان السُّلطانية أمس الأحد بيومها السّنوي الذي يُصادف الخامس من يناير من كل عام برعاية معالي السّيد خالد بن هلال البوسعيدي وزير ديوان البلاط السُّلطاني.

03

15 عرضا تثري الفعاليات بمشاركة 500 مختص اعتبارًا من الخميس المقبل

سعيد بن سلطان: استضافة مهرجان المسرح العربي تترجم جهود عُمان لدعم الثقافة والإبداع

الرؤية- ريم الحامدية

أكد سعادة السيد سعيد بن سلطان البوسعيدي وكيل وزارة الثقافة والرياضة والشباب للثقافة رئيس اللجنة الرئيسية لمهرجان المسرح العربي في دورته الخامسة عشرة، إن المهرجان يُعدّ ملتقى يجمع نخبة من الفنانين والمسرحيين والكتاب والمخرجين المبدعين العرب، للاحتفاء بفن المسرح وتعزيز دوره في دعم الثقافة والإبداع على المستوى العربي.

وتنطلق فعاليات مهرجان المسرح العربي في دورته الخامسة عشرة خلال الفترة من ٩ وحتى ١٥ يناير الجاري، والذي تستضيفه سلطنة عُمان ممثلة في وزارة الثقافة والرياضة والشباب وبالتشارك مع الهيئة العربية للمسرح والجمعية العُمانية للمسرح. وقالت اللجنة المنظمة للمهرجان إن المهرجان يشهد تقديم ١٥ عرضا مسرحيا على ٣ مسارح مختلفة، وهي مسرح قصر البستان ومسرح العرفان بمركز عُمان للمؤتمرات والمعارض وكذلك مسرح كلية الدراسات المصرفية. وأضافت في مؤتمر صحفي، أمس الأحد، أنه خلال هذه الفترة سيتم عقد ٢٨ مؤتمرا صحفيا مختلفا و٤ ورش تدريبية بالإضافة إلى المؤتمر الفكري والذي ينقسم لمسارين، المسار الأول يتحدث عن إصدارات حول المسرح في سلطنة عمان، والمسار الثاني يتحدث عن المسرح والذكاء الاصطناعي بين صراع السيطرة وثورة الإبداع الإنساني، كما سيشهد المهرجان حضور أكثر من ٥٠٠ ضيف مسرحي من داخل سلطنة عُمان وخارجها من الدول العربية.

04

بشعار «عُمان تحتفل».. انطلاق «مهرجان التخفيضات والعروض» يوم الخميس

مسقط- الرؤية

تُطلق وزارة التجارة والصناعة وترويج الاستثمار يوم الخميس المقبل «مهرجان التخفيضات والعروض» تحت شعار «عُمان تحتفل»، وذلك تحت رعاية سعادة فيصل بن عبدالله الرواس رئيس مجلس إدارة غرفة تجارة وصناعة عُمان.

ويأتي المهرجان بالشراكة مع وزارة التراث والسياحة ووزارة الإعلام، وبلدية مسقط، وهيئة حماية المستهلك، وهيئة تنمية المؤسسات الصغيرة والمتوسطة وغرفة تجارة وصناعة عُمان ومكاتب المحافظين بمختلف المحافظات، ويستمر خلال الفترة من ١١ يناير- ١١ فبراير ٢٠٢٥، بهدف تنشيط الحركة الاقتصادية والتجارية، وإبراز قوة الاقتصاد الوطني وتشجيع الاستثمار المحلي والدولي، من خلال تعزيز الشراكة بين القطاعين العام والخاص، ودعم المنشآت التجارية في تقديم تخفيضات تنافسية تخدم جميع شرائح المجتمع.

09

السيد شهاب يستعرض العلاقات الثنائية مع سفيرة تايلاند المُعيّنة

مسقط- العُمانية

استقبل صاحب السمو السيد شهاب بن طارق آل سعيد نائب رئيس الوزراء لشؤون الدفاع أمس بمكتبه بمعسكر المرتفعة سعادة واروونى بان كراجانغ سفيرة مملكة تايلاند المعيّنة لدى سلطنة عُمان.

وقد رحّب صاحب السمو نائب رئيس الوزراء لشؤون الدفاع بسعادة السفيرة، متمنيًا لها التوفيق في مهام عملها في سلطنة عُمان.

وشهدت المقابلة تبادل الأحاديث الودية، واستعراض العلاقات الثنائية التي تربط سلطنة عُمان ومملكة تايلاند الصديقة، إلى جانب بحث عدد من الأمور ذات الاهتمام المشترك.

استعراض ضوابط قبول أبناء العاملين من غير العُمانيين

«جامعة التقنية» تناقش آلية توحيد إجراءات صرف تذاكر السفر للطلبة المستحقين

مسقط- الرؤية

ترأَّس معالي الأستاذ الدكتور محاد بن سعيد باعوين وزير العمل الاجتماع الأول لمجلس جامعة التقنية والعلوم التطبيقية للعام الأكاديمي (٢٠٢٤- ٢٠٢٥)؛ بحضور سعادة الدكتور سعيد بن حمد الربيعي رئيس الجامعة نائب رئيس المجلس، وأصحاب السعادة والأعضاء من القطاعين العام والخاص وممثلي الهيئة التدريسية. وفي بداية الاجتماع رحب رئيس المجلس بالأعضاء في الاجتماع الأول من العام الجديد وهنأهم على بداية الفصل الدراسي الثاني للعام الأكاديمي الجاري.

وناقش الاجتماع مقترح السياسات الأمنية الحديثة، وذلك بهدف حماية البيانات والأصول الحساسة، مع بيان الإرشادات والمسؤوليات والإجراءات لضمان سرية المعلومات وسلامتها وتوافرها في إطار الالتزام بتطبيق أفضل الممارسات في أمن وسلامة المعلومات وتعزيز الأمن السيبراني.

ولتحسين الأداء المؤسسي وتعزيز القدرة على التعامل مع التحديات المحتملة ورفع مستوى الوعي حول إدارة المخاطر بين مختلف شرائح منتسبي الجامعة، أبدى المجلس موافقته على سياسة إدارة المخاطر مع ضرورة اتخاذ الخطوات اللازمة للحفاظ على سير العمل وتحقيق الأهداف المرجوة، كما وافق المجلس على تشكيل لجنة المراجعة والتدقيق التي ستتولى الإشراف على أعمال دائرة التدقيق الداخلي وذلك في إطار تعزيز الحوكمة الادارية والرقابة الداخلية وتحقيق المزيد من الشفافية في العمليات المالية والإدارية والأكاديمية والارتقاء بالأداء المؤسسي.

كما شهد الاجتماع مناقشة الضوابط المتعلقة بقبول أبناء العاملين في الجامعة من غير العُمانيين، واستعراض الضوابط التي تضمن تسهيل قبول هذه الفئة وفقا للمعايير المحددة، مما يسهم في تقديم فرص تعليمية مناسبة لهم، إضافة إلى الاطلاع على آلية توحيد إجراءات صرف تذاكر السفر أو التعويض عنها للطلبة العُمانيين ممن تنطبق عليهم الشروط؛ مما يسهم في عدالة المعاملة وتحسين سير هذه الإجراءات بشكل مرن وفعال.

كما تطرق المجلس إلى توحيد شرط الأداء الوظيفي لأعضاء هيئة التدريس في طلبات الإجازة الدراسية لضمان الحصول على فرص دراسية متساوية وفق المعايير المعمول بها في هذا الشأن.

وفي إطار متابعة تنفيذ قرارات اجتماع مجلس الجامعة الثالث للعام الأكاديمي (٢٠٢٤/٢٠٢٣)، الذي انعقد في ٢٦ مايو ٢٠٢٤، أشاد المجلس بالإجراءات المتخذة في تنفيذ المواضيع المتعلقة ببرامج الماجستير بجامعة التقنية والعلوم التطبيقية، الذي يطرح في العام الأكاديمي (٢٠٢٤/٢٠٢٥).

وأكد المجلس على ضرورة استكمال إعداد الإجراءات المرتبطة بسياسة الاستثمار، حيث قدم فريق العمل وثيقة أولية، للمراجعة وإبداء المرئيات بشأنها. ووجه المجلس كلمة شكر وتقدير على الجهود المبذولة في اخراج وتنفيذ حفلات تخرج الطلبة للعام الحالي والبالغ عددهم ٦٢٩٢ طالبًا وطالبة في مختلف البرامج والتخصصات.

وفي ختام الاجتماع، أشاد المجلس بالجهود المبذولة من قبل كافة الإدارات الأكاديمية والإدارية في الجامعة، وأكد على ضرورة مواصلة العمل على تنفيذ القرارات والتوصيات الصادرة عن المجلس، كما أكدت الإدارة التنفيذية للجامعة مواصلة مساعيها والتزامها بتطوير برامجها العلمية واستحداث برامج جديدة تتماشى مع احتياجات سوق العمل والمعايير الأكاديمية، واستمرارها في تقديم برامج وتخصصات عالية الجودة تلبي كافة التطلعات وتتناغم مع متطلبات مختلف المشاريع القطاعية وخطط التنمية بالدولة وتوجهاتها المستقبلية.

«الأكاديمية السلطانية» تُطلق «مِنبر» لتعزيز مهارات الخطابة والتأثير لدى خطباء الجوامع

مسقط- الرؤية

في إطار التزامها بدعم الكفاءات الوطنية وتطويرهم؛ تبدأ الأكاديمية السلطانية للإدارة بالتعاون مع وزارة الأوقاف والشؤون الدينية بتنفيذ برنامج «منبر» للخطابة والتأثير؛ بمشاركة ٥٠ خطيبًا من مختلف محافظات سلطنة عُمان.

وينعقد البرنامج كخطوة محورية نحو تعزيز دور خطباء الجوامع في ترسيخ القيم الوطنية والمجتمعية والانسانية، وتلبية الاحتياجات المتزايدة لتطوير مهارات الخطابة والإلقاء المؤثر. ويسعى البرنامج إلى تحقيق تأثير مستدام من خلال إعداد خطباء يمتلكون رؤية إستراتيجية وأدوات مبتكرة تمكنهم من تعزيز دورهم المجتمعي. كما يسعى إلى دعم جهود سلطنة عُمان في بناء مجتمع متماسك قادر على مواجهة التحديات الراهنة والمستقبلية، إضافةً إلى بناء كفاءات قادرة على توجيه المجتمع بأسلوب مقنع ومؤثر، مع التركيز على استخدام تقنيات حديثة لنقل المعرفة، والحفاظ على الهوية والثقافة العُمانية.

وقال سعادة الدكتور علي بن قاسم اللواتي رئيس الأكاديمية السلطانية للإدارة: «إن برنامج 'منبر' للخطابة والتأثير، يُمثِّل ركيزة أساسية لدعم خطباء الجوامع، ويأتي في إطار التعاون الوثيق بين الأكاديمية السلطانية للإدارة ووزارة الأوقاف والشؤون الدينية، ويهدف إلى تعزيز قيم التسامح والانفتاح والحوار البناء، مع التركيز على دور الخطباء في نشر الوعي المجتمعي ودعم مسيرة التنمية في سلطنة عُمان، ويُعد تطوير مهارات الخطابة والتأثير استثمارًا طويل الأمد في بناء قادة مجتمعيين قادرين على الإسهام في تحقيق التنمية المستدامة، ونسعى من خلال البرنامج إلى تمكين المشاركين من نقل رسائلهم بفعالية أكبر، مع تعزيز القيم الوطنية والهوية العُمانية».

ويستمر البرنامج لمدة ١٠ أيام، وتشمل الأنشطة المصاحبة له وحدات متكاملة وجلسات عملية ينفذها عدد من الخبراء والمتخصصين في مجالات الخطابة والتأثير، إلى جانب ذلك، يعتمد البرنامج على منهجية تجمع بين التعليم النظري والتطبيق العملي، مع التركيز على استثمار التقنية الحديثة في تحسين مهارات الخطابة، ويتضمن ذلك استخدام الذكاء الاصطناعي لتحليل الأداء الصوتي وتصميم المحتوى التعليمي.

ويتضمن البرنامج جلسات حوارية تفاعلية تسلط الضوء على موضوعات وطنية مُهمة مثل الأمن الفكري، والاقتصاد المعرفي، والهوية العُمانية، والتسامح والانفتاح؛ حيث تهدف جميعها إلى تمكين المشاركين من فهم القضايا الراهنة والتفاعل معها بفعالية، مع تعزيز القيم الوطنية والمجتمعية.

«صحية الشورى» تتدارس مع المختصين مشروع قانون حقوق «ذوي الإعاقة»

مسقط- الرؤية

ثمَّنت اللجنة الصحية والاجتماعية بمجلس الشورى الإشادة السامية لحضرة صاحب الجلالة السلطان هيثم بن طارق المعظم- حفظه الله

ورعاه- بشأن إنجازات القطاع الصحي، كما ثمنت التوجيهات السامية الخاصة بإنشاء البرنامج الوطني للجينوم والبيانات البشرية «الجينوم العُماني»، وإنشاء مركز وطني لطب وجراحة العيون، والبرنامج الوطني للفحص المبكر عن السرطان الأكثر شيوعًا بين النساء، وتوسيع خدمات الطب النووي من خلال استحداث منشأة إنتاج النظائر المشعة والصيدلية النووية.

جاء ذلك استضافة اللجنة لعدد من المعنيين من الجمعية العُمانية للأشخاص ذوي الإعاقة والجمعية العُمانية للأشخاص ذوي الإعاقة السمعية؛ وذلك في إطار دراسة اللجنة لمشروع قانون حقوق الأشخاص ذوي الإعاقة المحال الحكومة، والذي يتضمن ٧ فصول و٢٢ مادة.

وخلال اللقاء الذي عقد برئاسة سعادة منصور بن زاهر الحجري رئيس اللجنة، وحضور أعضاء اللجنة، استمعت اللجنة إلى ملاحظات ومرئيات المعنيين من الجمعية العُمانية للأشخاص ذوي الإعاقة حول عددٍ من مواد مشروع القانون؛ بهدف الوصول إلى قانون رصين يعالج ويصون حقوق الأشخاص ذوي الإعاقة في سلطنة عُمان بشكل فعال يتناسب مع احتياجاتهم بما يواكب المرحلة الحالية. وتطرق اللقاء إلى جوانب متعددة في مشروع القانون؛ منها: أنواع الإعاقات، وعملية التأهيل ودور المراكز المختصة فيها، وحقوقهم والجوانب النفسية لذوي الإعاقة.

من جانب آخر، استمعت اللجنة إلى ملاحظات المعنيين من الجمعية العُمانية للأشخاص ذوي الإعاقة السمعية حول كافة مواد مشروع القانون وفصوله المختلفة، لا سيما الجوانب المتعلقة بالإعاقة السمعية.

ويأتي مشروع القانون انطلاقًا من دور سلطنة عُمان في دعم حقوق الإنسان، وترسيخ مبادئها الساعية نحو التنمية الشاملة في كافة الجوانب الاجتماعية لتشمل كافة فئات المجتمع بما فيها فئة الأشخاص ذوي الإعاقة.

استعراض أبرز الإنجازات والاكتشافات في موقع الخشبة الأثري بالمضيبي

منح- العُمانية

استعرض متحف عُمان عبر الزمان بالتعاون مع وزارة التراث والسياحة في جلسة حوارية أمس أبرز الإنجازات والاكتشافات للبعثات الأثرية في موقع الخشبة في ولاية المضيبي بمحافظة شمال الشرقية، ضمن جهود إبراز الإرث التاريخي والحضاري لسلطنة عُمان.

وتناولت الجلسة الحوارية التي قدّمها كل من الدكتورة ماريا بيا مايورانو والدكتور لوكاس بروكتور من البعثة التشيكية، أبرز الاكتشافات الأثرية في موقع الخشبة الذي يعود للعصر الحجري الحديث (٣٣٠٠-٧٠٠٠) قبل الميلاد؛ إذ ناقش الخبيران أهمية الموقع لفهم عصور ما قبل التاريخ في سلطنة عُمان وجنوب شرق الجزيرة العربية، من خلال أعمال التنقيب الأخيرة التي أجريت في موقع الخشبة. وأوضح الخبيران أن علماء الآثار في سلطنة عُمان قد حددوا ودرسوا العديد من المواقع التابعة للعصر الحجري الحديث على طول الساحل من مسندم إلى صلالة إلا أن عددًا قليلًا من المواقع قد وُثِّقت في المناطق الداخلية.

ويُمثل موقع الخشبة للعصر الحجري الحديث الذي تم تحديده عام ٢٠٢٢، ويجري التنقيب فيه حاليًا من قبل فريق مشروع «Herds In Oman» الدولي، فرصة فريدة لإعادة بناء كيفية حياة شعوب ما قبل التاريخ في المنطقة.

ويُعدّ هذا الموقع الذي تزيد مساحته على ١٥٠٠٠ متر مربع، واحدًا من أكبر المواقع الأثرية المعروفة للعصر الحجري الحديث في سلطنة عُمان، إذ بيّنت الحفريات أدلة على استخدام الموقع بشكل متكرر فيما سمحت بقايا الفحم الوفيرة للفريق بتسجيل هذه الاستخدامات التاريخية للفترة ما بين (٤٠٠٠- ٥٥٠٠) قبل الميلاد واكتشاف مواقد وملاجئ وأدوات حجرية وحُلي.

يُشار إلى أن الأدلة على استخدام الموارد الساحلية بما في ذلك الأصداف البحرية وأخشاب القرم، تُبرز وجود صلات بالساحل؛ مما يوحي بأن الموقع قد يكون محطة موسمية للصيادين أو الرعاة المُتنقِّلين.

تحت رعاية وزير ديوان البلاط السُّلطاني

شُرطة عُمان السُّلطانية تحتفل بيومها السنوي بتخريج دفعات جديدة من الضباط المشرحين

احتفلت شرطة عُمان السُّلطانية أمس الأحد بيومها السّنوي الذي يصادف الخامس من يناير من كل عام برعاية معالي السّيد خالد بن هلال البوسعيدي وزير ديوان البلاط السُّلطاني. وبهذه المناسبة، أُقيم على ميدان الاستعراض العسكري بأكاديمية السُّلطان قابوس لعلوم الشرطة في ولاية نزوى حفل تخريج الدفعة السابعة والأربعين من الضباط المرشحين بنظام الدبلوم في القانون وعلوم الشرطة، والدفعة الحادية عشرة من الضباط المرشحين بنظام الخدمة، والدفعة الخامسة والخمسين من الضباط المرشحين الجامعيين، والدفعة السادسة والخمسين من الضباط المرشحين التخصصيين، ومن بين الخريجين ضباط من جهاز الأمن الداخلي، والحرس السُّلطاني العُماني، بالإضافة إلى ضباط من مملكة البحرين وجمهورية جيبوتي الشقيقتين.

نزوى- الرؤية

تخصصات الخريجين

وتنوعت تخصصات الخريجين في مجالات علم الجريمة، والعدالة الجنائية، وإدارة الكوارث وتخطيط الطوارئ، والأمن السيبراني، والإعلام الأمني، والقانون، والهندسة الصناعية، وهندسة الطيران والبرمجيات والاتصالات الإلكترونية والإطفاء والسلامة، وتكنولوجيا التعليم والتعلم، والملاحة البحرية، وإدارة العمليات، ونظم المعلومات الجغرافية، والإحصاء، والجيوفيزياء، والكيمياء، وعلوم الحاسب الآلي، وعلم النفس، وعلوم الغذاء والتغذية، وعلم الاجتماع، وعلم الوراثة الجنائية، والإرشاد النفسي، وإدارة المنشآت، وغيرها من التخصصات.

وبدأ الاحتفال بأداء التحيّة والسّلام لمعالي السّيد راعي الحفل واستئذان قائد الطابور معاليه لتفتيش الصف الأمامي من طابور الاستعراض. بعدها قدّم الخريجون استعراضًا عسكريًّا أمام المنصة الرئيسة، ثم قام راعي المناسبة بتسليم الجوائز إلى أوائل الضباط الخريجين. وأُجريت عقب ذلك مراسم تسليم واستلام راية أكاديميّة السُّلطان قابوس لعلوم الشرطة من دفعة الضباط المرشحين السابعة والأربعين بنظام الدبلوم إلى دفعة الضباط المرشحين السابعة والخمسين الجامعيين.

ثم ردّد طابور الخريجين نشيد شرطة عُمان السُّلطانية «حماة الحق» وقسم الولاء هاتفين ثلاثًا بحياة حضرةِ صاحبِ الجلالةِ السُّلطان هيثم بن طارق المعظم القائد الأعلى- حفظهُ اللهُ ورعاهُ- وأدّوا التحيّة والسّلام لمعالي السّيد راعي الحفل إيذانًا بانتهاء الاستعراض.

وقدَّم طابور فرسان خيالة شرطة عُمان السُّلطانية عرضًا بالمرور أمام المنصة الرئيسة، وعزفت موسيقى شرطة عُمان السُّلطانية مقطوعات موسيقيّة متنوّعة.

جوائز الشرطة

وتخلل الاحتفال الإعلان عن الفائزين بجوائز شرطة عُمان السُّلطانية لعام ٢٠٢٤؛ إذ حصلت قيادة شرطة محافظة الداخلية على المركز الأول في مسابقة السّلامة المرورية (قدوة والتزام)، وفازت قيادة شرطة محافظة ظفار بالمركز الأول في مسابقة البحث الجنائي، وحققت أكاديمية السُّلطان قابوس لعلوم الشرطة المركز الأول في مسابقة شرطة عُمان السُّلطانية للمُشاة.

حضر المناسبة عددٌ من أصحاب السُّمو والمعالي الوزراء والمستشارين وقادة أسلحة قوات السُّلطان المسلحة وشرطة عُمان السُّلطانية والأجهزة الأمنية والعسكرية والمكرّمين أعضاء مجلس الدّولة وأصحاب السّعادة أعضاء مجلس الشورى وأصحاب الفضيلة والسّعادة والمديرين العامين بالمؤسسات والهيئات الحكومية وشيوخ وأعيان محافظة الداخلية وأولياء أمور الخريجين.

أدوار نبيلة

من جهته، قال الملازم محمد الطيب بن عبد الله المخمري إن يوم الخامس من يناير يمثل احتفًاء وتجسيدًا للأدوار النبيلة لشرطة عمان السلطانية في خدمة الوطن والمجتمع، ووقفة إجلالٍ وتقدير لمنجزاتها في يومها السنوي، واستحقاقًا يجسد الدور الشُرطي في منظومة العمل الوطني، من أجل تحقيق الأمن، وترسيخ النظام، وسيادة القانون، والمشاركة في تحقيق الأهداف الوطنية والمحافظة على المكتسبات.

فيما قال الملازم عبد العزيز بن علي الهاشمي: «يمثل هذا اليوم بداية مرحلة جديدة في حياتي المهنية بالانضمام إلى ميادين العمل الشرطي بعد اجتيازي مرحلة التدريب التي اكسبتني خبرات ومهارات ومعارف سأحرص على توظيفها في تطوير أدائي وتنمية قدراتي».

وأعربت الملازم مايدة بنت سعيد الجابرية عن فرحتها بحصولها على سيف الشرف، موجهة التهنئة لزملائها الخريجين راجية لهم التوفيق في أداء مهامهم في الحفاظ على أمن الوطن وخدمة المواطن. وقال الملازم أحمد بن حميد الحاتمي: «يتزامن تخرجنا من كلية الشرطة هذا العام مع الاحتفال بذكرى الخامس من يناير مجددين العهد والولاء للقيام بواجباتنا الشرطية والسهر على أمن الوطن وحفظ مكتسباته».

وأشار الملازم حسان بن راشد التوبي إلى حرص الخريجين على الاستفادة من فترة التدريب في تنمية معارفهم العلمية وتطوير مهاراتهم العملية للإسهام في العمل الشرطي في مختلف المجالات.

ووجه الملازم بدر بن سليّم اللويهي التهنئة إلى زملائه الخريجين بمناسبة الخامس من يناير مشيدا بنجاحهم في اجتياز فترة التدريب التي مكنتهم من تطوير قدراتهم ومهاراتهم لبذل المزيد من العمل والعطاء خدمة للوطن المعطاء.

ميداليات الثناء السلطاني والخدمة الممتازة والكفاءة لعدد من الضباط

مسقط- الرؤية

تفضَّل حضرة صاحبِ الجلالةِ السلطان هيثم بن طارق المعظم القائد الأعلى- حفظه الله ورعاه- فأنعم بميداليات الثناء السلطاني والخدمة الممتازة والكفاءة على عدد من كبار ضباط شرطة عُمان السلطانية.

وبهذه المناسبة قلد معالي السيد خالد بن هلال البوسعيدي وزير ديوان البلاط السلطاني أمس الميداليات بأكاديمية السلطان قابوس لعلوم الشرطة. وقد هنأ معاليه الضباط بهذا التكريم السامي الذي يأتي تقديرًا للجهود المتواصلة لمنتسبي شرطة عُمان السلطانية لرفعة هذا الوطن العزيز في ظل القيادة الحكيمة لحضرةِ صاحبِ الجلالةِ السلطان هيثم بن طارق المعظم القائد الأعلى- حفظه الله ورعاه.

حضر المناسبة معالي الفريق حسن بن محسن الشريقي المفتش العام للشرطة والجمارك، واللواء عبد الله بن علي الحارثي مساعد المفتش العام للشرطة والجمارك للعمليات، واللواء خليفة بن علي السيابي مساعد المفتش العام للشرطة والجمارك للشؤون الإدارية والمالية، وعدد من كبار ضباط شرطة عُمان السلطانية.

تخصصات الخريجين تتنوع في علم الجريمة والعدالة الجنائية وإدارة الكوارث والأمن السيبراني

فرسان خيالة شرطة عُمان السُّلطانية يقدمون عرضًا أمام المنصة الرئيسة

إعلان الفائزين بجوائز شرطة عُمان السُّلطانية لعام 2024

قيادة الداخلية تحصد المركز الأول في مسابقة السلامة المرورية

قيادة ظفار الأولى في البحث الجنائي.. و«الأكاديمية» تتصدر مسابقة المُشاة

ينطلق في الفترة من 9 إلى 15 يناير على 3 مسارح

مسقط تستضيف «مهرجان المسرح العربي».. و15 عرضا تثري الفعاليات بمشاركة 500 مختص

البوسعيدي: توقيع 9 كتب جديدة حول المسرح العُماني خلال الفعاليات

الرؤية- ريم الحامدية

تنطلق فعاليات مهرجان المسرح العربي في دورته الخامسة عشرة خلال الفترة من ٩ وحتى ١٥ يناير الجاري، والذي تستضيفه سلطنة عمان ممثلة في وزارة الثقافة والرياضة والشباب وبالتشارك مع الهيئة العربية للمسرح والجمعية العُمانية للمسرح وقالت اللجنة المنظمة للمهرجان إن المهرجان يشهد تقديم ١٥ عرضا مسرحيا على ٣ مسارح مختلفة، وهي مسرح قصر البستان ومسرح العرفان بمركز عُمان للمؤتمرات والمعارض وكذلك مسرح كلية الدراسات المصرفية.

وأضافت في مؤتمر صحفي، الأحد، أنه خلال هذه الفترة سيتم عقد ٢٨ مؤتمرا صحفيا مختلفا و٤ ورش تدريبية بالإضافة إلى المؤتمر الفكري والذي ينقسم لمسارين، المسار الأول يتحدث عن إصدارات حول المسرح في سلطنة عمان، والمسار الثاني يتحدث عن المسرح والذكاء الاصطناعي بين صراع السيطرة وثورة الإبداع الإنساني، كما سيشهد المهرجان حضور أكثر من ٥٠٠ ضيف مسرحي من داخل سلطنة عُمان وخارجها من الدول العربية.

وقال سعادة السيد سعيد بن سلطان البوسعيدي وكيل وزارة الثقافة والرياضة والشباب للثقافة رئيس اللجنة الرئيسية للمهرجان، إن المهرجان يُعدّ ملتقى يجمع نخبة من الفنانين والمسرحيين والكتاب والمخرجين المبدعين العرب، للاحتفاء بفن المسرح وتعزيز دوره في دعم الثقافة والإبداع على المستوى العربي، وسوف تشمل هذه النسخة معرضا للصناعات الحرفية العمانية والمعرض الفني، كما أن المؤتمر الفكري سيتضمن تقديم عدد من الأوراق البحثية، إلى جانب ٣٣ توقيعا لمؤلفات حول المسرح العماني والخليجي والعربي في جناح إصدارات الهيئة العربية للمسرح، منها (٩) كتب جديدة حول المسرح العماني من إصدارات الهيئة العربية للمسرح في إطار المهرجان، كما سيتم خلال تنفيذ المهرجان تقديم رسالة اليوم العربي للمسرح للفنان الفلسطيني فتحي عبدالرحمن في العاشر من يناير للعام ٢٠٢٥م.

وأضاف البوسعيدي: المهرجان يمثل انعكاسًا للقيم المشتركة في تعزيز التواصل الثقافي، وتبادل الخبرات على الصعيد الداخلي والخارجي، إلى جانب تحقيق الشراكة والتكامل مع المؤسسات المحلية والدولية في المجالات الثقافية، والوزارة تشيد بدور الهيئة العربية للمسرح، على احتضانها خلال السنوات الماضية للإبداع المسرحي العربي والذي كان له دور بارز في ظهور العديد من النجوم والفنانين الذي ذاع صيتهم على المستوى الدولي في مجال المسرح، كما تؤكد الوزارة على الشراكة القائمة مع المؤسسات الحكومية والخاصة والأهلية، والتي كان لها الأثر في استضافة هذا المهرجان

تصوير/ راشد الكندي

وتابع البوسعيدي قائلا: "سلطنة عُمان تفتخر بهذه الاستضافة لهذا الحدث المسرحي الكبير، الذي يواكب مع تطلعات الإستراتيجية الثقافية للوزارة ٢٠٢١ -٢٠٤٠، والتي تهدف إلى تعزيز الحراك الثقافي والمسرحي في سلطنة عمان وإتاحة الفرصة للمسرحيين العُمانيين للاستفادة من العروض المسرحية، الورش التدريبية، والحوارات الفكرية التي تُثري المشهد الثقافي والفني".

من جانبه أوضح سعادة إسماعيل عبدالله الأمين العام للهيئة العربية للمسرح رئيس مجلس الأمناء، بأن هذا المهرجان يمثل أنموذجا في الشراكة المثمرة مع وزارة الثقافة والرياضة والشباب والجمعية العمانية للمسرح، إضافة لحكمة وخبرة الهيئة العربية للمسرح بتوجيه من صاحب السمو الشيخ الدكتور سلطان بن محمد القاسمي، وهذه كلها ضمانات لتكون الدورة الخامسة عشرة دورة نوعية.

وأشار الأمين العام إلى أن "اختيار مسقط لتحتضن المهرجان جاء استجابة للرغبة الكبيرة والأكيدة من طرف المسرحيين في سلطنة عُمان، وبتعاون مثمر مع وزارة الثقافة والرياضة والشباب، والجمعية العمانية للمسرح، وتم اختيار مسقط لتكون حاضنة لتنظيم الدورة الخامسة عشرة من المهرجان كدورة مميزة، وهي الرابعة التي تنظم في دول الخليج (بعد قطر ٢٠١٣، الشارقة ٢٠١٤، الكويت ٢٠١٦)، ولا بد في هذا المقام من الإشادة بالطموح والهمة والحيوية التي تميز بها الشركاء في سلطنة عُمان، وكذلك الإشارة بكل التقدير لجدية وحماسة المسرحيين في سلطنة عمان، ليجعلوا من المهرجان مناسبة ثقافية وطنية وعربية بامتياز".

يشار إلى أن المهرجان يضم ١٥ عرضا من ١٣ دولة عربية، ١١ منها تتنافس على جائزة صاحب السمو الشيخ الدكتور سلطان بن محمد القاسمي لأفضل عرض مسرحي عربي، إضافة لمشاركين من ٢١ دولة عربية.

ويتكون المؤتمر الفكري من ندوة إصدارات حول المسرح في سلطنة عُمان، وندوة المسرح والذكاء الاصطناعي بين صراع السيطرة وثورة الإبداع الإنساني، إضافة إلى ثلاث جلسات توقيع الإصدارات العمانية والعربية في معرض منشورات الهيئة العربية للمسرح.

ومن بين الفعاليات المصاحبة للمهرجان سيكون هناك معرض إصدارات الهيئة العربية للمسرح من كتب الدراسات والنصوص والتوثيق والترجمة يصل إلى ٣٧٠ عنواناً، ومن بينها ٩ كتب جديدة حول المسرح العُماني صدرت بمناسبة المهرجان، وسيشهد معرض إصدارات الهيئة العربية للمسرح جلسات لتوقيع ٣٣ من المؤلفات حول المسرح العماني والخليجي والعربي، الصادرة ضمن منشورات الهيئة".

400 ألف زائر لـ«مهرجان صحار الثالث»

صحار- خالد بن علي الخوالدي

عبَّر سعادة محمد بن سليمان الكندي محافظ شمال الباطنة ورئيس اللجنة الرئيسية لمهرجان صحار الثالث، عن سعادته بنجاح المهرجان الذي عكس روح التعاون والتلاحم بين أبناء المجتمع، وعزز من مكانة محافظة شمال الباطنة كوجهة ثقافية وسياحية مُميزة.

وأضاف: «فخورون بحضور أكثر من ٤٠٠ ألف زائر لفعاليات المهرجان، وهذا يدل على اهتمام المجتمع بالتراث والثقافة والجوانب الترفيهية والرياضية والسياحية، ولقد حرصنا على تقديم فعاليات متنوعة تلبي تطلعات جميع الزوار، ونشكر كل من ساهم في إنجاح هذا الحدث من مؤسسات حكومية وخاصة والشركات الراعية وكل من شاركنا هذا النجاح، ونتطلع إلى المزيد من الفعاليات في المستقبل التي تعكس حضارتنا وتراثنا العريق».

وشهد المهرجان الذي استمرت فعالياته لمدة ٤٥ يوماً إقبالاً واسعاً من مختلف فئات المجتمع، وتنوعت فعالياته بين الترفيهية والعروض الثقافية والرياضية والفنية والتراثية، كما تضمن المهرجان مجموعة متنوعة من الفعاليات التي استقطبت الزوار من مختلف الأعمار، حيث تم تنظيم عروض فنية تقليدية، وورش عمل للحرف اليدوية، وأمسيات شعرية، إلى جانب مسابقات رياضية تنافس فيها المشاركون في عدة ألعاب شعبية، إلى جانب سباقات الهجن وجمال الخيل وتوفير مساحات للعب الأطفال، كما تم تخصيص شاشة عملاقة لنقل مباريات كأس الخليج ومباريات مهمة أخرى، مما جذب عشاق كرة القدم إلى المهرجان لمتابعة المباريات في أجواء تفاعلية وحماسية.

وتضمن المهرجان معرضا استهلاكيا (البازار) بمشاركة عدد من المؤسسات الحكومية والخاصة، حيث شاركت فيه أكثر من ٥٦ جهة إلى جانب ١٢٠ أسرة منتجة، كما أن المهرجان ساهم في تشغيل أكثر من ١٦٠ باحثا عن عمل طوال انعقاده.

تدشين منصة «خيط» لتعزيز فرص العمل الحر في قطاع المنسوجات

صلالة- الرؤية

رعى سعادة الدكتور أحمد بن مُحسن الغساني رئيس بلدية ظفار، فعالية «تعزيز فرص العمل الحر في قطاع المنسوجات»، والتي تنظّمها المنطقة الحرة بصلالة بمشاركة البرنامج الوطني للتشغيل وبحضور عدد من المسؤولين من الجهات الحكومية والخاصة.

وأكد الدكتور علي تبوك الرئيس التنفيذي للمنطقة الحرة بصلالة، على الفرص الكثيرة لأصحاب العمل الحُر في قطاع المنسوجات عمومًا وصناعة الملابس خاصة، مشيرا إلى دور المنطقة الحرة بصلالة في دعم هذه المبادرة الوطنية، بما يحقق الدور الاستراتيجي المنوط بها في تعزيز ودعم الاقتصاد الوطني من خلال تنفيذ سياسات القيمة المحلية المضافة واستثمار الطاقات المحلية وتوفير بيئة ملاءمة لتعزيز العمل الحر.

من جانبه، أوضح الدكتور بدر الخروصي مستشار ورئيس مسار بناء القدرات بالبرنامج الوطني للتشغيل، أهمية العمل المشترك والتعاون بين جميع القطاعات الاقتصادية لتوفير فرص العمل، مشيراً إلى أنَّ قطاع المنسوجات يُعد من القطاعات الواعدة التي توفر فرصاً كبيرة لأصحاب العمل الحر.

ولفت إلى أن إطلاق منصة «خيط» التي طورت بواسطة القطاع الخاص وبرعاية من البرنامج الوطني للتشغيل يعد نموذجا للدور المتزايد لاقتصاد المنصات والذي أصبح يعد إحدى ركائز منظومات التشغيل حول العالم.

وفي ذات السياق، قدم غسان بن فضل بيت سليم رئيس المسار الاقتصادي بالبرنامج الوطني للتشغيل، عرضا مرئيا حول حزمة العمل الحر وأهم الحوافز التشجيعية التي تقدم ضمن هذه الحزمة للعاملين المستقلين، بما في ذلك الحلول المالية والإدارية والفنية والتدريبية التي تمكّن الشباب العُماني من الدخول في سوق العمل والمساهمة في رفد الاقتصاد الوطني.

وقد تمَّ تدشين منصة «خيط» رسميا من قبل سعادة راعي الحفل، أعقب ذلك عرض مرئي قدمه محمود النافعي الرئيس التنفيذي لشركة «إنفوسبارك»، المطور التقني للمنصة، حيث استعرض دور المنصة في دعم العمل الحرفي في قطاع المنسوجات وتعزيز التواصل بين المؤسسات وأصحاب العمل الحر في قطاع المنسوجات وصناعة الملابس. كما شهد الحفل توقيع برنامج تعاون بين المنطقة الحرة بصلالة ومنصة «خيط»، بهدف تعزيز الشراكة بين الجانبين وتخصيص عدد من فرص العمل المرتبطة بقطاع الملابس المهنية المتخصصة، إلى جانب افتتاح المعرض المصاحب للفعالية.

وتأتي هذه الفعالية بهدف تعزيز دور ومساهمة مختلف القطاعات الاقتصادية في توفير فرص الأعمال من خلال تنشيط الفرص التي تتيحها السياسات الجديدة المرتبطة بالقيمة المحلية المضافة وتعزيز الدور المتزايد للتقنية في دعم أصحاب العمل الحر في مختلف القطاعات الاقتصادية، حيث تقدم منصة «خيط» حلولاً تقنية شاملة تشمل إدارة الطلبات وتوزيع المهام بين جميع أطراف الإنتاج في قطاع صناعة الملابس.

رصد 7 أنواع من الزواحف البرية في شمال الشرقية

إبراء- العُمانية

تمكنت هيئة البيئة بمحافظة شمال الشرقية من رصد ٧ أنواع من الزواحف البرية بحسب النتائج الأولية من مشروع مسح الزواحف البرية في المحافظة، وهي: وحر أصفر منقط وسحلية أفعوانية الذيل ذات الأصابع الهدبية، وعظاءة عُمانية جاياكارية وأبو بريص الصخري الواسع وعجمة الصحراء العربية الشرقية وأبو بريص الأصابع العريضة وأبو بريص العربي.

وأظهرت نتائج البيانات الأولية توزيعًا واسعًا للزواحف في المناطق الجبلية والأودية بينما كانت بعض الأنواع محدودة الانتشار في المناطق السهلية والصحراوية، ما يشير إلى التكيفات البيئية المختلفة لكل نوع، وتأثير الظروف المناخية مثل درجات الحرارة المرتفعة والجفاف على سلوك الزواحف وتوزيعها.

وتأتي أعمال المسوحات الميدانية بمشروع مسح الزواحف البرية بالمحافظة بهدف توفير بيانات حديثة ودقيقة وخرائط جغرافية عن توزيع الزواحف وتفاعلها مع البيئات المختلفة، ورصد جميع الأنواع وتوثيق أماكن انتشارها ودراسة الظروف البيئية المحيطة بها.

وتُمكن المسوحات الباحثين وصناع القرار من وضع خطط وطنية للحفاظ على التنوع البيولوجي بالأخص المهددة بالانقراض منها، ومواجهة التحديات البيئية مثل التغيرات المناخية وفقدان الموائل الطبيعية.

وتبين نتائج كتاب أطلس الزواحف البرية العُمانية الذي أصدرته هيئة البيئة إلى توثيق أكثر من ١٠١ نوع من الزواحف البرية في سلطنة عُمان، وهي تمثل حوالي ٥٠٪ من إجمالي أنواع الزواحف في شبه الجزيرة العربية، من ضمنها ٢١ نوعًا من الأفاعي و٨٠ نوعًا من السحالي. حيث تم تسجيل ٢٠ نوعاً من السحالي كأنواع مستوطنة في سلطنة عُمان.

وتمتاز محافظة شمال الشرقية بتنوعها البيئي الفريد الذي يشمل تضاريس جبلية وصحراوية وسهولًا وأودية تمتد عبر أفق الطبيعة، ما جعلها بيئة مثالية لاحتضان أنواع متنوعة من الزواحف البرية التي تمثل جزءًا أصيلًا من التراث الطبيعي لسلطنة عُمان بشكلٍ عام ومحافظة شمال الشرقية على وجه الخصوص.

الانتهاء من تطوير منتزه شناص البحري

صحار- خالد بن علي الخوالدي

انتهت بلدية شمال الباطنة من أعمال مشروع تطوير منتزه شناص البحري بولاية شناص بنسبة ١٠٠٪، إذ يعد هذا المشروع أحد المشاريع الهامة التي تهدف إلى توفير بيئة ترفيهية ومتنفس اجتماعي للمواطنين والزوار.

وقالت المهندسة عالية بنت صلاح بن محمد العطار من دائرة المشاريع ببلدية شمال الباطنة والمسؤولة: «فخورون بإنجاز منتزه شناص البحري الذي يمثل إضافة هامة للبنية السياحية والترفيهية في ولاية شناص، وهذا المشروع يأتي ضمن جهودنا المستمرة لتحسين جودة الحياة في محافظة شمال الباطنة، وتوفير بيئة آمنة ومريحة للمواطنين والزوار على حد سواء، ونحن على يقين أن هذا المنتزه سيصبح وجهة سياحية مميزة ومحطة ترفيهية مهمة في المنطقة».

وأشارت المهندسة عالية العطار إلى أن المنتزه يمتد على مساحة شاسعة تبلغ ٣٥,٢٥٠ متر مربع، ويتميز بتنوع استخداماته وملاءمته لجميع الفئات العمرية، ويتكون من عدة مكونات رئيسية أهمها المسطحات الخضراء حيث تم تخصيص مساحة ٤,٦٨٦ متر مربع لزراعة المسطحات الخضراء، مما يساهم في تحسين البيئة وزيادة المساحات المفتوحة للزوار، ويشتمل أيضا على عدد من المرافق الخدمية ومنها: مقهى ودورات مياه بمساحة ٩١,٨ متر مربع لتوفير الراحة للزوار إلى جانب الطرق والمواقف، كما تم توفير لعبة خاصة لذوي الاحتياجات الخاصة باستخدام الكرسي المتحرك، في خطوة رائدة لدعم الشمولية والعدالة الاجتماعية.

وأضافت: «يمثل المشروع فرصة كبيرة لخلق بيئة داعمة للشباب وأصحاب الأعمال الصغيرة والمتوسطة في ولاية شناص حيث يتضمن المنتزه ١٠ مواقع مخصصة للاستثمار، والتي تشمل ٥ أكشاك تجارية لتوفير فرص العمل للمواطنين ومقهى يقدم خدمات متنوعة للزوار ومنطقتين للألعاب الكهربائية لتوفير بيئة ترفيهية حديثة ومنطقتين للألعاب البحرية تقع على الشاطئ لتوفير تجربة ترفيهية فريدة للزوار».

وزارة التربية والتعليم

إعـــلان

تعلن المديرية العامة للتربية والتعليم بمحافظة شمال الباطنة (دائرة المشاريع والخدمات - قسم النقل المدرسي) عن طرح المناقصة التالية:

رقم المناقصة	اسم المناقصة	آخر موعد لتقديم العطاءات	ثمن النسخة ر.ع
2025/1	استئجار وسائل نقل طلبة لمدارس محافظة شمال الباطنة للعام الدراسي 2024-2025	الثلاثاء 2025/1/21 10:00 صباحًا	25 ر.ع

فعلى الراغبين الدخول عن طريق مسح رمز QR الموضح أدناه أو الرابط الإلكتروني: https://istmarah.moe.gov.om/app/form?id=sOrbUA للحصول على نسخة من كراسة اشتراطات استئجار وسائل النقل المدرسية وتعبئة النموذج، ومن ثم تسليمها بعد تحصيل رسوم المناقصة المقدرة بمبلغ (25 ر.ع) للنسخة الواحدة غير قابل للاسترجاع من خلال الإيداع في حساب المديرية العامة للتربية والتعليم بمحافظة شمال الباطنة (بنك مسقط) حساب رقم (0343006473810011)، وذلك اعتباراً من يوم الثلاثاء الموافق 2025/1/7م.

على المتناقصين تقديم عروضهم إلكترونياً عبر الرابط المشار إليه أعلاه من خلال تعبئة النموذج والموافقة والتوقيع على الاشتراطات مع ضرورة إرفاق نسخة من إيصال الدفع ونسخة من البطاقة الشخصية، مع التقيد التام باشتراطات استئجار وسائل النقل المدرسية المرفقة بالإعلان، ولن يتم استلام استمارة التناقص ورقيًا، وآخر موعد لقبول العطاءات الساعة العاشرة صباحًا من يوم الثلاثاء الموافق 2025/1/21م ولن يتم قبول أي عطاء يقدم بعد هذا الموعد.

رمز QR

والله الموفق،،،

بهدف تطوير سياسات وبرامج صحية مُبتكرة تستهدف الوقاية منها

مروان بن تركي يُطلق شارة بدء المسح الوطني للأمراض غير المُعدية في محافظة ظفار

صلالة- الرؤية

دشن صاحب السمو السيد مروان بن تركي آل سعيد محافظ ظفار، صباح أمس، مشروع المسح الوطني للأمراض غير المُعدِيَة بمجمع السلطان قابوس الشبابي للثقافة والترفيه بصلالة، بحضور الدكتور علي بن عبدالله المقبالي مدير عام الخدمات الصحية بمحافظة ظفار، ونائب والي صلالة، وأعضاء المجلس البلدي بمحافظة ظفار.

ويعد المسح أحد أبرز المشاريع الوطنية التي تهدف إلى تعزيز صحة المجتمع وتطوير نظام الرعاية الصحية في سلطنة عُمان على أُسس علمية متينة.

وقال الدكتور حمود بن سعيد الفزاري مدير دائرة الرعاية الصحية الأولية بصحية ظفار إن المسح الوطني للأمراض غير المعدية يستهدفُ المواطنين والمقيمين في السلطنة من سن ١٥ سنة فما فوق، ويسعى إلى جمع بيانات دقيقة وشاملة حول انتشار الأمراض، وعوامل الخطورة المرتبطة بها؛ بما في ذلك مرض السُّكَّري وأمراض القلب والأوعية الدموية وأمراض الجهاز التنفسي المُزمِنة، ومرض السرطان، والتي ما زالت تمثل تحديًا للقطاعات الصحية على المستوى الوطني والعالمي، ولها تأثير كبير على صحة الأفراد والمجتمعات، مثل السلوكيات الصحية غير السليمة والخمول البدني.

وأوضح الفزاري أن المسح الوطني ينقسم إلى مرحلتين؛ إذ تشمل المرحلة الأولى الزيارات الميدانية لتحديث خرائط مربعات التجمعات السكنية وحصر المواطنين المقيمين فيها، بينما تتضمن المرحلة الثانية زيارة عينات عشوائية من المساكن في محافظات سلطنة عُمان المختلفة، لأخذ بعض البيانات باستخدام استبانة مُعتمدة وأخذ القياسات البدنية وبعض الفحوصات الصحية.

ونوَّه الدكتور حمود الفزاري بأن من خلال هذا المشروع الوطني، ستتمكن سلطنة عُمان من تقييم الوضع الصحي الحالي بدقة وتحديد الأولويات، كما ستستخدم هذه البيانات كأساسٍ لتطوير سياسات وبرامج صحيةٍ مُبتكرة تستهدف الوقاية من الأمراض غير المعدية وتقليل الأعباء الصحية والاقتصادية المرتبطة بها، إضافة إلى أن المشاركة في هذا المسح ليست مجرد استجابة لطلب وطني؛ بل واجب جماعي يعكس مدى الوعي بأهمية الصحة، وتعزيز الاستثمارات في الصحة العامة؛ بما يحقق رؤية عُمان المستقبلية «عُمان ٢٠٤٠».

يُشار إلى أن المسح الوطني للأمراض غير المعدية يُعد من البرامج المهمة التي تنفذها وزارة الصحة من أجل صحة وسلامة المواطنين والمقيمين، وقد انطلق المسح نهاية ديسمبر الماضي في محافظة مسقط، ويجول حاليًا محافظات وولايات السلطنة كافةً.

.. وجنوب الباطنة تدشن «المسح الوطني»

الرستاق- العُمانية

بدأت المديرية العامة للخدمات الصحية بمحافظة جنوب الباطنة أمس تنفيذ المرحلة الأولى لمشروع المسح الوطني للأمراض غير المعدية على مستوى ولايات المحافظة، ويستمر لمدة شهرين.

وقال الدكتور راشد بن سعيد السعدي مدير عام المديرية العامة للخدمات الصحية بمحافظة جنوب الباطنة بالإنابة إن المشروع يهدف إلى جمع بيانات دقيقة وشاملة حول انتشار الأمراض غير المعدية، مثل السكري وأمراض القلب والأوعية الدموية والجهاز التنفسي المزمنة وعوامل الخطورة المرتبطة بها والمسببة لها في المجتمع وما تسببه من أخطار صحية.

وأوضح أن المسح سيسهم في إعداد الخطط الاستراتيجية والوقائية والبرامج الصحية لتحسين صحة المجتمع للوقاية من هذه الأمراض وتقليل مخاطر الإصابة بها وتعزيز صحة الفرد والمجتمع، حيث يتيح هذا المسح الوقوف على الوضع الصحي بسلطنة عُمان ويسهل في اتخاذ الإجراءات المناسبة للحد من انتشارها، ووضع برامج صحية مناسبة.

وتشمل المرحلة الأولى زيارات ميدانية بهدف تحديث خرائط التجمعات السكانية فيما تشمل المرحلة الثانية تعبئة استمارات خاصة بالأمراض وإجراء فحوصات مخبرية وقياسات بدنية.

ضمن برامج المعهد التخصصي للتدريب المهني للمعلمين

تخريج 1444 تربويًا في المجالات التخصصية بـ«تعليمية جنوب الباطنة»

الرستاق- خالد بن سالم السيابي

احتفل المعهد التخصصي للتدريب المهني للمعلمين بتخريج ١٤٤٤من التربويين المنتسبين للبرامج التدريبية التخصصية وذلك تحت رعاية الدكتور ناصر بن سالم الغنبوصي مدير عام المديرية العامة للتربية والتعليم بمحافظة جنوب الباطنة وحضور عدد من المسؤولين والتربويين، وأقيم الحفل بجامعة التقنية والعلوم التطبيقية بالرستاق. ويُقام الحفل على مدار ٤ أيام، ويشمل تخريج الدفعات الرابعة والخامسة والسادسة، ممن أكملوا البرامج التدريبية التخصصية بالمعهد من مختلف التخصصات الإدارية والفنية والتعليمية. وتضمن الحفل العديد من الفقرات والمناشط المتنوعة؛ بدءًا بتلاوة القرآن الكريم، ثم لوحة ترحيبية لطلبة مدرسة حي النهضة للتعليم الأساسي. وألقى علي بن مالك اليعربي رئيس مركز التدريب بتعليمية المحافظة كلمة المعهد التخصصي، أكد خلالها الدور المُهم الذي يُمثِّله المعهد التخصصي للتدريب المهني للمعلمين في رفد المعلمين بالمعارف والمستجدات التربوية والإدارية وتعزيز القدرات، إضافة لتبادل الخبرات ونقل أثر التجارب للحقل التربوي.

وأوضح اليعربي أن عدد المستفيدين من البرامج الاستراتيجية للمعهد التخصصي للتدريب المهني للمعلمين منذ عام ٢٠١٤ بلغ أكثر من ٣٠٧٨٧ متدربًا ومتدربة بمعايير تدريب عالية، كما قدم المعهد ١١٨٩٤٤ فرصة تدريبية من برامجه القصيرة المركزية، علاوة على ٢٢٥٧٣٢ فرصة تدريبية من برامجه القصيرة اللامركزية؛ وذلك بالتدريب على مجالات عديدة في طرائق التدريب والتعلم الإلكتروني. وأكد اليعربي أن الاحتفاء بتخريج التربويين من الإداريين والمعلمين ممن استفادوا من كافة الأدوات والمعارف والاستراتيجيات والمستجدات، يُسهم في تحسين وتطوير العملية التعليمية.

وتضمن الحفل عرضًا مرئيًا سلَّط الضوء على البرامج التدريبية للمعهد التخصصي للمعلمين في تعزيز وتطوير العملية التعليمية، إضافة للفعاليات والمناشط المتنوعة والبرامج المركزية واللامركزية التي يُنفِّذُها ويُشرِف عليها المعهد.

وقدَّمت بدرية بنت عزيز السيابية مديرة مدرسة أروى بنت الحارث للتعليم الأساسي، كلمة الخريجين والخريجات، أوضحت من خلالها أهمية تمكين المعلم العُماني؛ باعتباره أهم ركائز التنمية البشرية. وقالت: «تُولي وزارة التربية والتعليم اهتمامًا كبيرًا بتطوير البرامج التدريبية في التخصصات كافةً، والتي تهدف إلى رفع كفاءة منتسبي الحقل التربوي في مختلف المجالات؛ مما يُسهم في تطوير وتحسين جودة التعليم في سلطنة عُمان، بما يتلاءم ورؤية «عُمان ٢٠٤٠». وأكدت السيابية أن المعهد التخصصي للتدريب المهني للمعلمين يسعى جاهدًا ويعمل على تطوير الكوادر التعليمية وتعزيز مكانة المعلم وتزويده بالمهارات والتطوير المُستدام وتطبيق أفضل الممارسات.

واختُتِم الحفل بتسليم الشهادات للخريجين والخريجات.

إصدار 742 ترخيصًا مائيًا جديدًا في ديسمبر

مسقط- الرؤية

أعلنت وزارة الثروة الزراعية والسمكية وموارد المياه، أنها أصدرت ٧٤٢ ترخيصًا مائيًا جديدًا خلال شهر ديسمبر الماضي وتصدرت محافظة الداخلية قائمة المحافظات من حيث عدد التراخيص المائية؛ حيث حصلت على حوالي ١٣٨ ترخيصًا، تلتها محافظة شمال الشرقية بعدد ١١٥ ترخيصًا، ثم محافظة الظاهرة بـ١١٢ ترخيصًا.

وحصلت محافظة جنوب الباطنة على ٩٤ ترخيصًا، بينما صدر في محافظة شمال الباطنة ٩٢ ترخيصًا، وسجلت محافظة مسقط إصدار ٦٩ ترخيصًا. وصدر في محافظة جنوب الشرقية ٦٤ ترخيصًا، وفي محافظة البريمي ٣٢ ترخيصًا، وفي محافظتي الوسطى وظفار ١٢ ترخيصًا و٩ تراخيص على التوالي، بينما حصلت محافظة مسندم على ٥ تراخيص مائية.

المركز الوطني للإحصاء والمعلومات
تعزيز المعرفة
سلطنة عُمان
NATIONAL CENTRE FOR STATISTICS & INFORMATION
Enhancing Knowledge
SULTANATE OF OMAN

إعلان

يعلن المركز الوطني للإحصاء والمعلومات وبالتنسيق مع وزارة العمل عن توفر عدد من الوظائف الشاغرة، فعلى من يجد في نفسه الكفاءة والرغبة لشغل إحدى الوظائف وفقاً للشروط المذكورة أدناه أن يتقدم بطلبه عبر البريد الإلكتروني (HRF@ncsi.gov.om) ابتداء من يوم **الإثنين الموافق ٠٦ / ٠١ / ٢٠٢٥م وحتى نهاية الدوام الرسمي يوم الأحد الموافق ٢٦ / ٠١ / ٢٠٢٥م**، على أن يكون المتقدم للوظيفة بالإضافة إلى شروط شغلها مستوفياً للشروط التالية:

شروط عامة:

١. أن يكون حسن السيرة والسلوك.
٢. ألا يكون قد صدر ضده حكم نهائي بالسجن في جناية أو عقوبة في جريمة مخلة بالشرف أو الأمانة، ما لم يرد له اعتباره.
٣. ألا يكون ممن أحيلوا إلى التقاعد من إحدى وحدات الجهاز الإداري للدولة أو صدر ضده قرار بمعاقبته بالفصل من الخدمة، ولم يمض على تاريخ إصداره، وحتى تاريخ التعيين ثلاث سنوات.
٤. أن يكون مستوفياً اشتراطات شغل الوظيفة المحددة ببطاقة الوصف.
٥. ألا يقل سنه عن ثمانية عشر عاماً، ويثبت السن بشهادة الميلاد أو البطاقة الشخصية.
٦. أن يجتاز المقابلة الشخصية و/ أو الاختبار المقررة لشغل الوظيفة.
٧. أن يكون لائقاً طبياً للخدمة.
٨. لن يعتد بأي طلبات تم تقديمها قبل صدور هذا الإعلان أو بعد انقضاء فترة الإعلان.
٩. لن يتم النظر في أي طلب غير مستوفٍ للشروط المحددة.
١٠. أن يتم إرفاق صورة من البطاقة الشخصية أو جواز السفر عند تقديم الطلب.
١١. تقديم المؤهلات العلمية والخبرات العملية المعتمدة والمصدقة من جهات الاختصاص قبل صدور هذا الإعلان.
١٢. لا يجوز للمتقدم اختيار أكثر من وظيفة واحدة من بين الوظائف الواردة بالإعلان طبقاً للشروط المتوفرة لديه والمقرر شغلها.
١٣. يعتبر الترشيح لاغياً إذا ثبت في أي وقت ما يخالف الشروط العامة أو شروط شغل الوظيفة مهما كانت الأسباب ونتيجة الاختبارات.
١٤. **يرجى كتابة رمز الوظيفة في عنوان البريد الالكتروني عند ارساله.**
١٥. **يرجى إرفاق السيرة الذاتية بصيغة PDF or Word.**

م	الوحدة	رمز الوظيفة	الوظيفية	الدرجة	العدد	مكان العمل	شروط شغل الوظيفة
١	المركز الوطني للإحصاء والمعلومات	JC01	مدير دائرة التخطيط وضمان الجودة (ذكر/أنثى)	الثامنة	١	مكتب الرئيس التنفيذي	شهادة الدكتوراه في (الإدارة أو إدارة الأعمال أو إدارة المشاريع أو الاحصاء أو الاقتصاد) + ٣ سنوات خبرة في مجال العمل. أو شهادة الماجستير في (الإدارة أو إدارة الأعمال أو إدارة المشاريع أو الاحصاء أو الاقتصاد) + ٦ سنوات خبرة في مجال العمل. أو شهادة جامعية (الليسانس - البكالوريوس) أو ما يعادلها في (الإدارة أو إدارة الأعمال أو إدارة المشاريع أو الاحصاء أو الاقتصاد) + ٩ سنوات خبرة في مجال العمل.
٢	المركز الوطني للإحصاء والمعلومات	JC02	مدير دائرة البيانات الذكية (ذكر/أنثى)	الثامنة	١	مكتب الرئيس التنفيذي	شهادة الدكتوراه في مجال (هندسة الشبكات أو نظم المعلومات أو تقنية المعلومات أو إدارة قواعد البيانات أو أمن المعلومات أو تحليل البيانات) + ٣ سنوات خبرة في مجال العمل. أو شهادة الماجستير في مجال (هندسة الشبكات أو نظم المعلومات أو تقنية المعلومات أو إدارة قواعد البيانات أو أمن المعلومات أو تحليل البيانات) + ٦ سنوات خبرة في مجال العمل. أو شهادة جامعية (الليسانس - البكالوريوس) أو ما يعادلها في مجال (هندسة الشبكات أو نظم المعلومات أو تقنية المعلومات أو إدارة قواعد البيانات أو أمن المعلومات أو تحليل البيانات) + ٩ سنوات خبرة في مجال العمل.
٣	المركز الوطني للإحصاء والمعلومات	JC03	مدير دائرة المعلومات الجغرافية الوطنية (ذكر/أنثى)	الثامنة	١	مكتب الرئيس التنفيذي	شهادة الدكتوراه في (الإحصاء أو الرياضيات أو نظم المعلومات الجغرافية أو تقنية المعلومات أو الاقتصاد أو الدراسات السكانية أو المعلومات الجغرافية) + ٣ سنوات خبرة في مجال العمل. أو شهادة الماجستير في (الإحصاء أو الرياضيات أو نظم المعلومات الجغرافية أو تقنية المعلومات أو الاقتصاد أو الدراسات السكانية أو المعلومات الجغرافية) + ٦ سنوات خبرة في مجال العمل. أو شهادة جامعية (الليسانس - البكالوريوس) أو ما يعادلها في (الأحصاء أو الرياضيات أو نظم المعلومات الجغرافية أو تقنية المعلومات أو الاقتصاد أو الدراسات السكانية أو المعلومات الجغرافية) + ٩ سنوات خبرة في مجال العمل.
٤	المركز الوطني للإحصاء والمعلومات	JC04	رئيس قسم التطوير وضمان الجودة (ذكر/أنثى)	التاسعة	١	مكتب الرئيس التنفيذي	شهادة الدكتوراه في (الإحصاء أو الاقتصاد أو الرياضيات أو الإدارة) + أو شهادة ماجستير في (الإحصاء أو الاقتصاد أو الرياضيات أو الإدارة) + ٣ سنوات خبرة في مجال العمل. أو شهادة جامعية (الليسانس - البكالوريوس) أو ما يعادلها في (الاحصاء أو الاقتصاد أو الرياضيات أو الإدارة) + ٦ سنوات خبرة في مجال العمل.
٥	المركز الوطني للإحصاء والمعلومات	JC05	رئيس قسم التقنيات وتطوير النظم (ذكر/أنثى)	التاسعة	١	مكتب الرئيس التنفيذي	شهادة الدكتوراه في مجال (الإحصاء أو العلوم أو الرياضيات والحاسوب وعلوم الحاسوب أو تكنولوجيا المعلومات أو إدارة المعلومات المكانية أو هندسة الحاسوب أو تقنية المعلومات الجغرافية) أو شهادة الماجستير في مجال (الإحصاء أو العلوم أو الرياضيات والحاسوب وعلوم الحاسوب أو تكنولوجيا المعلومات أو إدارة المعلومات المكانية أو هندسة الحاسوب أو تقنية المعلومات الجغرافية) + ٣ سنوات خبرة في مجال العمل. أو شهادة جامعية (الليسانس - البكالوريوس) أو ما يعادلها في (الإحصاء أو العلوم أو الرياضيات والحاسوب وعلوم الحاسوب أو تكنولوجيا المعلومات أو إدارة المعلومات المكانية أو هندسة الحاسوب أو تقنية المعلومات الجغرافية) + ٦ سنوات خبرة في مجال العمل.
٦	المركز الوطني للإحصاء والمعلومات	JC06	رئيس قسم العمليات والخدمات الفنية (ذكر/أنثى)	التاسعة	١	مكتب الرئيس التنفيذي	شهادة الدكتوراه في مجال (الإحصاء أو العلوم أو الرياضيات والحاسوب وعلوم الحاسوب أو تكنولوجيا المعلومات أو إدارة نظم المعلومات المكانية أو هندسة الحاسوب أو إدارة العمليات أو إدارة الخدمات الفنية) أو شهادة الماجستير في (الإحصاء أو العلوم أو الرياضيات والحاسوب وعلوم الحاسوب أو تكنولوجيا المعلومات أو إدارة نظم المعلومات المكانية أو هندسة الحاسوب أو إدارة العمليات أو إدارة الخدمات الفنية) + ٣ سنوات خبرة في مجال العمل. أو شهادة جامعية (الليسانس - البكالوريوس) في (الإحصاء أو العلوم أو الرياضيات والحاسوب وعلوم الحاسوب أو تكنولوجيا المعلومات أو إدارة نظم المعلومات المكانية أو هندسة الحاسوب أو إدارة العمليات أو إدارة الخدمات الفنية) + ٦ سنوات خبرة في مجال العمل.
٧	المركز الوطني للإحصاء والمعلومات	JC07	رئيس قسم إدارة البيانات الذكية (ذكر/أنثى)	التاسعة	١	مكتب الرئيس التنفيذي	شهادة الدكتوراه في مجال (نظم المعلومات أو العلوم أو تقنية المعلومات أو إدارة قواعد البيانات أو تحليل البيانات أو مجال علوم الحاسوب أو نظم المعلومات الجغرافية) أو شهادة الماجستير في مجال (نظم المعلومات أو العلوم أو تقنية المعلومات أو إدارة قواعد البيانات أو تحليل البيانات أو مجال علوم الحاسوب أو نظم المعلومات الجغرافية) + ٣ سنوات خبرة في مجال العمل. أو شهادة جامعية (الليسانس - البكالوريوس) أو ما يعادلها في مجال (نظم المعلومات أو العلوم أو تقنية المعلومات أو إدارة قواعد البيانات أو تحليل البيانات أو مجال علوم الحاسوب أو نظم المعلومات الجغرافية) + ٦ سنوات خبرة في مجال العمل.
٨	المركز الوطني للإحصاء والمعلومات	JC08	رئيس قسم تحليل البيانات الذكية (ذكر/أنثى)	التاسعة	١	مكتب الرئيس التنفيذي	شهادة الدكتوراه في مجال (نظم المعلومات أو العلوم أو تقنية المعلومات أو إدارة قواعد البيانات أو تحليل البيانات أو مجال علوم الحاسوب أو نظم المعلومات الجغرافية) أو شهادة الماجستير في مجال (نظم المعلومات أو العلوم أو تقنية المعلومات أو إدارة قواعد البيانات أو تحليل البيانات أو مجال علوم الحاسوب أو نظم المعلومات الجغرافية) + ٣ سنوات خبرة في مجال العمل. أو شهادة جامعية (الليسانس - البكالوريوس) أو ما يعادلها في مجال (نظم المعلومات أو العلوم أو تقنية المعلومات أو إدارة قواعد البيانات أو تحليل البيانات أو مجال علوم الحاسوب أو نظم المعلومات الجغرافية) + ٦ سنوات خبرة في مجال العمل.
٩	المركز الوطني للإحصاء والمعلومات	JC09	رئيس قسم الأعلام (ذكر/أنثى)	التاسعة	١	دائرة التواصل والاعلام	شهادة دكتوراه في مجال (الإعلام والتواصل الرقمي) أو ماجستير في مجال (الإعلام والتواصل الرقمي) + ٣ سنوات خبرة في مجال العمل أو شهادة جامعية (الليسانس - البكالوريوس) أو ما يعادلها في مجال (الإعلام والتواصل الرقمي) + ٦ سنوات خبرة في مجال العمل.
١٠	المركز الوطني للإحصاء والمعلومات	JC10	رئيس قسم إحصاءات السكان (ذكر/أنثى)	التاسعة	١	المديرية العامة للإحصاءات الوطنية	شهادة الدكتوراه في مجال (الإحصاء أوالآداب أو الرياضيات أو الدراسات السكانية) أو شهادة الماجستير في مجال (الإحصاء أوالآداب أو الرياضيات أو الدراسات السكانية) + ٣ سنوات خبرة في مجال العمل. أو شهادة جامعية (الليسانس - البكالوريوس) أوما يعادلها في مجال (الإحصاء أوالآداب أو الرياضيات أو الدراسات السكانية) + ٦ سنوات خبرة في مجال العمل.
١١	المركز الوطني للإحصاء والمعلومات	JC11	رئيس قسم الحسابات القطاعية (الحكومي والخاصة) (ذكر/أنثى)	التاسعة	١	المديرية العامة للإحصاءات الوطنية	شهادة الدكتوراه في مجال (الإحصاء أو الاقتصاد أو الرياضيات أو المالية أو المحاسبة) أو شهادة الماجستير في مجال (الإحصاء أو الاقتصاد أو الرياضيات أو المالية أو المحاسبة) + ٣ سنوات خبرة في مجال العمل أو شهادة جامعية (الليسانس - البكالوريوس) أوما يعادلها في مجال (الإحصاء او الاقتصاد أو الرياضيات أو المالية أو المحاسبة) + ٦ سنوات خبرة في مجال العمل.
١٢	المركز الوطني للإحصاء والمعلومات	JC12	رئيس قسم العرض والاستخدام (ذكر/أنثى)	التاسعة	١	المديرية العامة للإحصاءات الوطنية	شهادة الدكتوراه في مجال (الإحصاء أو الاقتصاد أو الرياضيات أو المالية أو المحاسبة) أو ماجستير في مجال (الإحصاء أو الاقتصاد أو الرياضيات أو المالية أو المحاسبة) + ٣ سنوات خبرة في مجال العمل. أو شهادة جامعية (الليسانس - البكالوريوس) أوما يعادلها في (مجال الإحصاء أو الاقتصاد أو الرياضيات أو المالية أو المحاسبة) + ٦ سنوات خبرة في مجال العمل.
١٣	المركز الوطني للإحصاء والمعلومات	JC13	رئيس قسم الاتاحة المعلوماتية (ذكر/أنثى)	التاسعة	١	المديرية العامة للمعلومات	شهادة الدكتوراه في مجال (الإحصاء أوالآداب أو العلوم أو الاقتصاد أو الرياضيات أو الدراسات السكانية أو علوم المكتبات أو علوم المعلومات) أو ماجستير في مجال (الإحصاء أوالآداب أو العلوم أو الاقتصاد أو الرياضيات أو الدراسات السكانية أو علوم المكتبات أو علوم المعلومات) + ٣ سنوات خبرة في مجال العمل. أو شهادة جامعية (الليسانس - البكالوريوس) أوما يعادلها في مجال (الإحصاء أوالآداب أو العلوم أو الاقتصاد أو الرياضيات أو الدراسات السكانية أو علوم المكتبات أو علوم المعلومات) + ٦ سنوات خبرة في مجال العمل.

الصحة النفسية.. الثمن الخفي

د. خلود بنت أحمد العبيدانية **

يقولون إنِّك تدفع الثمن غاليًا من صحتك.. وفي حياتنا اليومية، كل قرار نتخذه وكل فعل نقوم به يأتي بتكلفة معينة؛ سواء كانت مادية، نفسية، أو اجتماعية. وعندما نتحدث عن الصحة النفسية، فإننا نتحدث عن الثمن الذي ندفعه للحفاظ على توازننا العقلي والعاطفي.

عندما نعمل لساعات طويلة دون فترات راحة كافية، ندفع الثمن من صحتنا النفسية؛ حيث يمكن أن يؤدي الإرهاق الذهني الناتج عن العمل المفرط إلى التوتر والقلق، وحتى الاكتئاب. ومن المهم أن نتذكر أنَّ الحفاظ على التوازن بين العمل والحياة الشخصية هو استثمار في صحتنا النفسية. كذلك، الاستخدام المفرط للتكنولوجيا يُمكن أن يكون له تأثير سلبي على صحتنا النفسية؛ حيث ندفع الثمن عندما نقضي ساعات طويلة أمام الشاشات؛ مما يؤدي إلى الإجهاد البصري والعقلي. ومن الضروري أن نُخصِّص وقتًا للراحة بعيدًا عن الأجهزة الإلكترونية للحفاظ على صفاء ذهننا.

أما اختياراتنا الغذائية وعادات النوم؛ فتؤثر بشكل كبير على صحتنا النفسية؛ إذ إننا عندما نتناول غذاءً غير متوازن أو نحصل على نوم غير كافٍ، ندفع الثمن بتدهور صحتنا العقلية. والتغذية السليمة والنوم الجيِّد؛ هما أساس صحة نفسية جيدة. كما إن العزلة الاجتماعية يمكن أن تؤدِّي إلى الشعور بالوحدة والاكتئاب، ونحن ندفع الثمن عندما نتجنب التواصل مع الآخرين. والتواصل الفعَّال مع الأصدقاء والعائلة يُمكن أن يكون دعمًا نفسيًا مهمًا، ويساعدنا في الحفاظ على صحتنا النفسية. وفي المقابل فإن عدم تخصيص وقت للتأمل والاسترخاء، يُمكن أن يؤدي إلى تراكم التوتر والقلق، ونحن ندفع الثمن عندما نُهمل هذه الأنشطة التي تساعد على تهدئة العقل وتنقية الأفكار؛ لأن التأمل والاسترخاء هما استثمار في صحتنا النفسية.

وفي عالمنا السريع والمليء بالمُشتِّتات، يُصبح ترتيب الأفكار وصفاء الذهن أمرًا بالغ الأهمية لتحقيق النجاح والإبداع. ويُمكن تحقيق ذلك من خلال التخطيط الجيد باستخدام أدوات مثل القوائم اليومية والتقويمات، والتخلص من الفوضى المادية التي قد تؤدي إلى فوضى ذهنية. والتأمل والاسترخاء هما وسيلتان فعالتان لتهدئة العقل وتنقية الأفكار. بالإضافة إلى ذلك، يمكن تطبيق استراتيجية الخمس دقائق لتحسين الإنتاجية والتغلب على التسويف من خلال تخصيص خمس دقائق فقط للبدء في مهمة جديدة معينة. وبعد الانتهاء من أي مهمة، مثل مكالمة هاتفية أو اجتماع، من المفيد التوقف للحظة، والتنفس بعمق، وإبطاء سرعة الأفكار، والتأمل لفترة قصيرة قبل البدء في المهمة التالية. هذه الخطوات تساعد على تقليل التوتر وزيادة التركيز وتحسين الإنتاجية، مما يؤدي إلى تحقيق توازن أفضل بين العمل والحياة وزيادة الإبداع.

تُشكِّل تراكم الضغوطات السمعية أحد الأثمان الخفية التي يكون لها تأثير كبير على صحتنا النفسية؛ حيث يتعرض الكثير منا يوميًا لمجموعة من الإحباطات؛ سواء في بيئة العمل أو الحياة بشكل عام. وحتى نتغلب على هذا النوع لا بُد من أن نتقن مهارة «الضفدع الأصم»! إذ تحكي قصة عن مجموعة من الضفادع الصغيرة التي قرَّرت القيام بمسابقة لتسلق شجرة عالية. وتجمع حشد كبير من الضفادع لمشاهدة السباق وتشجيع المتسابقين. وأثناء السباق، بدأت الضفادع في التسلق، لكن الحشد كان يصرخ بأن المهمة مستحيلة وأنه لا يمكن لأي ضفدع أن يصل إلى القمة. ومع مرور الوقت، بدأت الضفادع في الاستسلام واحدة تلو الأخرى؛ باستثناء ضفدع واحد استمر في التسلق حتى وصل إلى القمة. وعندما نزل الضفدع، اكتشف الجميع أنه كان أصمًا ولم يسمع التعليقات السلبية التي كانت تصدُر من الحشود. لقد اعتقد أنَّ الجميع كانوا يشجعونه؛ مما منحه القوة والإصرار للوصول إلى هدفه.

والمغزى من القصة هو أن تجاهل التعليقات السلبية والتركيز على أهدافنا، يُمكن أن يُساعدنا في تحقيق ما نعتقد أنه مستحيل، كما إن القصة تُعلِّمُنا أهمية الإصرار وعدم السماح للآراء السلبية بإحباطنا.

في النهاية.. لا شك أن الحفاظ على صحتنا النفسية يتطلب مِنَّا اتخاذ قرارات واعية تهدف إلى تقليل التوتر والإجهاد في حياتنا اليومية، ومن خلال التعرُّف على مصادر الضغوط السمعية وإدارتها بفعالية، وتبنِّي عادات صحية مثل النوم الجيد، والتغذية المتوازنة، وممارسة الرياضة، يُمكننا بناء أساس قوي لصحة نفسية جيدة. ولا تنس أهمية التواصل الاجتماعي والتأمل كجزء من روتينك اليومي؛ وباتباع هذه الخطوات، يُمكننا تحقيق توازن أفضل في حياتنا، والتمتع بحياة أكثر سعادة وإنتاجية. وتذكر دائمًا أن صحتك النفسية هي استثمارٌ في نفسك، وأن الثمن الذي تدفعه للحفاظ عليها يستحق كل الجهد.

**** باحثة تربوية في مجال علم النفس والإرشاد، وعضو المجلس الاستشاري الأسري العُماني**

أمن الأوطان.. مسؤولية جماعية في وجه التحديات المعاصرة

د. سالم بن عبدالله العامري

ليس بعد الإيمان نعمة أعظم من نعمة الأمن، يمُن بها الله على الأوطان، والبلدان، والإنسان، ولا تستقيم الحياة ولا تنتشر السعادة إلّا بالأمن في الأوطان، ولا تصلح حياة الناس إلّا معها؛ لأنَّ الأمن إذا ما رُفِع- لا قدر الله- رُفعت معه سعادة العباد، ونماء البلاد، وحلَّ مكانه الخوف والجوع، والنهب والسرقة، وانتهاك الأعراض، وضياع الحقوق والأموال، وانتشار الخراب والدمار.

والحديث عن أمن الأوطان هو الحديث عن الحياة ذاتها؛ بل هو النقطة التي تتقاطع عندها كل مقومات النهضة والبقاء؛ فالأوطان ليست مجرد حدود جغرافية تُرسم على الخرائط؛ بل هي كيان حي ينبض بقيمه، وتاريخه، ومُستقبله، وحينما يتهدد أمن الوطن- لا قدر الله- فإنَّه يتهدد معه وجود الأمة واستمرارها.

ولأهمية الأمن في الحياة قرنه الله تعالى بالرزق فقال سبحانه: «وَإِذْ قَالَ إِبْرَاهِيمُ رَبِّ اجْعَلْ هَـٰذَا بَلَدًا آمِنًا وَارْزُقْ أَهْلَهُ مِنَ الثَّمَرَاتِ مَنْ آمَنَ مِنْهُم بِاللَّهِ وَالْيَوْمِ الْآخِرِ» (البقرة: ١٢٦). فقد قدَّم خليل الله إبراهيم- عليه السلام- طلب الأمن على طلب الرزق؛ لأنَّ الناس لا يتمكنون من تحصيل الرزق إلا مع توفر الأمن، ولهذا جاء في الحديث: «مَنْ أصبحَ منكم آمنًا في سِربِه مُعافىً في جسدِهِ عندَه قوتُ يومِه فكأنما حِيزَتْ له الدنيا بحذافيرها».

وفي ظل ما تشهده المنطقة والإقليم من تحوُّلات عميقة ونزاعات عنيفة وأزمات إنسانية خطيرة في زمن كثرت فيه النزاعات واشتدت الصراعات وتمزقت البلدان وكثر الطامعون في الأوطان، بات من الضروري الاهتمام بالوعي الأمني والمحافظة على أمن الأوطان، خصوصًا في ظل التحولات الدولية المعاصرة والمستقبلية والتطور التقني والتحول إلى مجتمع المعلومات؛ الأمر الذي يزيد من تفاقم المخاطر والتحديات ويهدد السلام والأمن وعدم الاستقرار. ومن هنا تأتي أهمية المسؤولية في المحافظة على أمن الأوطان.

وإذا كان الأمن والأمان، الذي نعيشه اليوم في وطننا، هو نعمة عظيمة، فضلًا عن كونه ضرورة عصرية لتحقيق مزيد من التقدم والرخاء، فإنه من المؤكد أن تحقيق ذلك والحفاظ عليه، ليس مسؤولية جهة بعينها؛ بل هو مسؤولية الجميع الصغير والكبير، ذكورًا وإناثًا، مواطنين ومقيمين، ولا شك أن للأسرة دورًا كبيرًا في ذلك من خلال توجيه أبنائها التوجيه الصحيح، وغرس حب الأوطان في نفوسهم، وكذا المؤسسات التعليمية، والثقافية والإعلامية، كلٌ له دوره المناط به، وفق أسس ومعايير ثابتة وواضحة، تهدف من خلالها إلى حماية وصون أمن الأوطان وعدم تقبل ما تبثه القنوات الإعلامية الموجهة من أكاذيب وخداع تمس الأوطان وقاداتها، ورموزها، ومكتسباتها وعدم الاندفاع وراء الشائعات الكاذبة المغرضة التي تبث هنا وهناك، بهدف زعزعة الأمن وإثارة الفتنة، والمشكلات بين أبناء الأمة، حيث تتكامل كل هذه الجهود المؤسسية بالتعاون مع الجهات الأمنية في البلدان التي تقوم هي الأخرى بدورها الاستراتيجي والوطني في مجابهة المخاطر التي تحدق بالأوطان وتزعزع أمنها واستقرارها.

إنَّ أمن الأوطان يتجاوز المفهوم الضيق الذي يحصُرُه البعض في الجانب الأمني؛ إذ إنه منظومة شاملة تتداخل فيها جوانب وأبعاد معقدة ومتداخلة، فليست الحروب والصراعات والنزاعات الإقليمية والدولية هي وحدها المخاطر والتحديات التي تواجه أمن الأوطان؛ بل إن أخطر ما يهدد أمن الأوطان هو الفكر المتطرف الذي يسعى لهدم البنية الاجتماعية وتشويه القيم الوطنية والإنسانية. وتأتي التحديات الاقتصادية مثل التضخم والبطالة وغيرها كأزمات تهدد استقرار الأوطان وتزيد من احتمالية حدوث قلاقل واضطرابات أمنية خطيرة تنعكس بشكل أو بأخر على سلامة واستقرار الأوطان. وفي عصر التكنولوجيا وثورة المعلومات تُشن الحروب والهجمات السيبرانية بصمت عبر الفضاء الإلكتروني، مُستهدفةً البنى الأساسية والمعلومات الحساسة للدول مما يجعلها في حالة استنزاف دائم ومستمر.

ختامًا.. الأوطان هي البوصلة التي تُحدِّد مكاننا في هذا العالم، والأوطان الآمنة تُنشئ مجتمعات متماسكة، تسود فيها قيم التعاون والاحترام المتبادل؛ مما يُعزِّز اللُحمة الوطنية ويمنع التصدعات الداخلية.. إنها أوطان تُصبح وجهة للاستثمارات، ومكانًا للعيش، ونموذجًا يُحتذى به وتكون أكثر تأثيرًا واحترامًا ولاعبًا قويًا في الساحة الدولية، وتكون قادرة على الاستمرار في التقدم ومواجهة التحديات الداخلية والخارجية بحكمة وحزم. فلنكن جميعًا خط الدفاع الأول عن أوطاننا، وشركاء فاعلين في صون أمن أوطاننا وحماية مكتسباتها ومقدراتها.

ميلاد المسيح

أنيسة الهوتية

أحيانًا الانزعاج عندي يُنشِئ لحاله كيانًا، فيركض مُتسابقًا مع نفسه في مضمارٍ ممتلئ بالأسئلة، ويطرحها بصوتٍ مُزعج: لماذا المسلمون مذاهب وطوائف؟! لماذا ليسوا كعهد الصحابة؟ ليتهم بقوا كذلك! لكانت أمة الإسلام أقوى، ولكانت تقود العالم.

فتأتي المعلومات التراكمية المُخزنة، وتهدئه بردها: الإسلام ما يزال هو الدين القيادي في العالم من مبدأ العبادة والتوحيد، والفقه الإسلامي كان وما يزال في تطور مُستمر. والصعوبات في فهم وتأويل الآيات القرآنية والأحاديث النبوية في أواسط القرن الثامن الميلادي، أدت إلى نشوء وَظهور مدارس اختلفت في التأويل والتفسير. وهي التي استخرجت مذاهب مُختلفة حسب المدارس الفكرية والكلامية. ولكن، الإسلام ما يزال قويًا في حفاظهِ على مرتكزاته الأساسية عن بقية الديانات التي تدلست تمام التدليس وضاعت منها الحقائق، وأصبح من يتبعها لا يتبع سوى أوهامًا خزنها الخبثاء منهم عبر منابرهم الدينية لمنافع خاصة في عقول أسلافهم قبل آلاف السنين!

هدأ الانزعاج وتحول إلى الرضا، وقال: بالفعل، فإنَّ ١,٩٨ مليار مسلم حول العالم بمختلف مذاهبهم ما يزالون يعبدون الله ولم يؤلِّهوا نبينا محمد صلى الله عليه وسلم، ولم يخلقوا من الصحابة أبطالًا خارقين بقصص وروايات «ميثولوجية» مجنونة، ولم يُغيروا تواريخ الأحداث والمعجزات وبقي التاريخ الإسلامي بِلا شائبة، والقرآن محفوظٌ إلى اليوم مذ نزل على محمد صلى الله عليه وسلم.

فترد عليه: نعم، هؤلاء الـ١,٩٨ مليار مسلم محظوظون بإسلامهم الواضح الصريح ولو اختلفوا في بعض المسائل الفقهية عن الـ٢,٤٢ مليار مسيحي الذين حتى الآن لا يعلمون تاريخ ميلاد المسيح -عليه السلام- الذي اعتبروه الرب، أو الابن! وما يزالون يحتفلون بميلادهِ في تاريخ غير صادق صاغته الكنيسة المسيحية الأولى كواجهة للمسيحيين، وثبتته رسميًا بعدما يزيد عن ٣٠٠ سنة من ميلاد المسيح، وذلك بأمر من الكنيسة اليهودية التي كانت ما تزال القائد الخفي للكنيسة المسيحية، وكانت عبدًا للمعبد اليوناني الذي صبغهم بصبغة «الكريسماس»؛ باعتباره تاريخ ميلاد المسيح وعليهم الاحتفال فيه بالعطاء للكنيسة، وأيضًا بتناول الطعام، والتجمع العائلي، وتبادل الهدايا لزيادة البركة. وكانت روما هي التي تقود العالم آنذاك، وفي «الميثولوجيا»، يعتقد بعض المتخصصين أنَّ ٢٥ ديسمبر هو تاريخ ميلاد الإله "ساترن"، الذي هو إله الخصوبة، والبركة، والمال! وعندما توجه الناس إلى الديانة المسيحية قلَّ عدد المحتفلين بهذا اليوم، ولاحظ كهنة معابد إمبراطورية روما أنَّ البركة تقل، فما كان منهم إلا خلق هذا التدليس الذي لازال ساريًا في العالم إلى يومنا.

هنا، استفاقت السيدة ذاكرة وبدأت تعيد شريط ذكريات قديم لزميلي «جورج» الذي عندما باركت له بالكريسماس قبل خمس سنوات في عام ٢٠٢٠ قال لي: لا لا، نحن لا نحتفل بهذا اليوم! سألته: ألست مسيحيًا؟ أم أنني مُخطئة! لوهلة شعرت بأنني أهنئ مسلمًا متشددًا اسمه «جورج».

قال: لا بل أنا مسيحي، وأؤمن أنَّ المسيح ابن الرب وليس هو الرب، ولكن هذا التاريخ مدلس؛ فالمسيح لم يولد في الـ٢٥ من ديسمبر، الإنجيل الذي نتوارثه في عائلتنا من جيل إلى جيل أخبرنا بأنَّ الرعاة كانوا يرعون في يومٍ مُشمس حار، حتى رأوا العذراء ومعها مولودها بعد أن وضعته! وأنه في تلك الليلة كانت نجوم مجموعةِ الأسدِ تتألق في السماء حتى لاحظها كهنة اليهود من قوة بريقها، وبأن الواحد كان مضافًا إلى التاريخ، أي أنَّ المسيح مولودٌ إما في ١١ أغسطس أو ٢١ أغسطس.

فأخبرته أنَّ القرآن الكريم سرد لنا أنَّ مريم العذراء هزت جذع نخلة حتى تساقط عليها الرطب، والرطب ثمرةٌ صيفية. فقال: والكريسماس احتفال روماني يتطلع لزيادة البركة في العام القادم، بشرط الشكر على ما مضى في العام الحالي!

الظواهر الاجتماعية والعولمة السلبية

د. أحمد بن موسى البلوشي

العولمة هي عملية تُعبر عن التداخل المُتزايد بين المجتمعات في مختلف أنحاء العالم؛ حيث يتم تبادل الأفكار، والثقافات، والمنتجات بشكل متسارع، ورغم ما تقدمه من فرص وإيجابيات، إلّا أنَّ لها جانبًا سلبيًا يتمثل في تأثيرها على العادات والتقاليد المحلية.

هذا التأثير السلبي قد يُؤدي إلى تآكل الهوية الثقافية، وتشويه القيم الاجتماعية الأصيلة، وتعمل العولمة على نشر ثقافة موحدة عالميًا تُعرف بـ»الثقافة الشعبية»، والتي تُهيمن عليها القيم والأنماط الحياتية القادمة من الدول الأكثر تأثيرًا اقتصاديًا وإعلاميًا. وهذا التوحيد الثقافي يؤدي إلى تهميش العادات المحلية، مما يجعل الأجيال الشابة تنجذب أكثر نحو الأنماط الغريبة. ومن أبرز الآثار السلبية للعولمة انتشار ما يُعرف بـ»التقليد الأعمى»؛ حيث يميل الأفراد أو المجتمعات إلى تبني أنماط ثقافية وسلوكية جديدة دون إدراك عميق لخلفياتها التاريخية أو القيم التي تمثلها. ويؤدي هذا التقليد العشوائي إلى ضعف ارتباط الأفراد بثقافتهم الأصلية، مما يسهم في تآكل القيم والعادات التي تُشكل الهوية المحلية. فعلى سبيل المثال، قد يتم تقليد أنماط اللباس أو الاحتفالات، رغم تعارضها مع العادات والتقاليد المحلية، وذلك بدافع الرغبة في مواكبة ما يُعد «موضة» أو تطورًا، دون اعتبار للانسجام مع السياق الثقافي والاجتماعي. هذه الظاهرة لا تُهدد فقط استمرارية التراث المحلي، بل تفتح الباب لظهور مشكلات اجتماعية، مثل تضارب القيم بين الأجيال أو فقدان الشعور بالانتماء الثقافي. وتمارس وسائل الإعلام والتقنيات الحديثة دورًا كبيرًا في تسريع تأثير العولمة السلبية؛ حيث تُروِّج المحتويات الإعلامية التي تُركِّز غالبًا على الثقافة الغربية، ما قد يؤدي إلى تقليل قيمة العادات والتقاليد المحلية وجعلها تبدو قديمة أو غير متوافقة مع العصر. لكن تظل الأسرة العنصر الأساسي في الحفاظ على هذه العادات والتقاليد من خلال تعليم الأبناء أهمية القيم الثقافية والمحافظة عليها. إضافة إلى دور المدارس والجامعات في نشر الوعي الثقافي وتعزيز الهوية الوطنية، إذ يمكنها أن تكون بيئة داعمة لتعليم الشباب عن تاريخهم وثقافتهم، وبالتالي المساهمة في تعزيز الانتماء والاعتزاز بالهوية الوطنية في ظل العولمة.

ويُشكِّل الشباب القوة الأساسية التي تدفع المجتمع نحو التقدم والتغيير؛ لذلك، من الضروري دعمهم وتشجيعهم على المشاركة في الأنشطة التي تعزز فهمهم لثقافتهم وتقاليدهم؛ مما يُساعدهم على الحفاظ على هويتهم الثقافية في ظل التحديات المعاصرة. ومن خلال هذه المشاركة، يتعلم الشباب قيمة عاداتهم وأصولهم الثقافية، مما يساهم في تعزيز الانتماء والاعتزاز بالتراث الوطني. كما إنَّ هذه الأنشطة تُساعد في بناء مجتمع قوي ومتماسك يوازن بين التحديث والحفاظ على القيم الثقافية.

وهناك العديد من الاستراتيجيات التي يمكن تبنيها لمحاربة العولمة السلبية منها: إدراج المواد التي تعزز الهوية الوطنية والقيم الثقافية في المناهج الدراسية، مما يزرع في الأجيال الناشئة حب العادات والتقاليد، تنظيم مهرجانات ومعارض تبرز التراث المحلي وتشجع المشاركة المجتمعية، إنتاج محتوى إعلامي يسلط الضوء على العادات والتقاليد بأسلوب عصري وجذاب، استخدام وسائل التواصل الاجتماعي لنشر المحتوى الذي يروج للهوية الثقافية المحلية، دعم المشاريع الصغيرة والمتوسطة التي تعمل على إنتاج الحرف التقليدية، تعزيز السياحة التي تركز على التراث المحلي، مما يسهم في إبراز الهوية.

ورغم التحديات التي تفرضها العولمة السلبية على العادات والتقاليد المحلية، إلا أنَّ هناك فرصًا كبيرة لمواجهتها من خلال تعزيز الهوية الثقافية، واستخدام الإعلام بشكل إيجابي، وتشجيع الصناعات الثقافية.

وأخيرًا.. إنَّ الحفاظ على العادات والتقاليد ليس مجرد واجب ثقافي؛ بل أيضًا ضرورة للحفاظ على تنوع العالم وثقافاته، ومن خلال تضافر جهود الأسرة، والمؤسسات التعليمية، والمجتمع ككل، يُمكِنُنا ضمان استمرارية عاداتنا وتقاليدنا للأجيال القادمة.

المقالات الأكثر قراءة على الموقع الإلكتروني أمس

1 وداعًا المعلم الخلوق خليل الغلابي — خالد بن سالم السيابي

2 لعل القادم أجمل في 2025 — د. محمد بن عوض المشيخي

3 الهاربون من نعيم الوطن إلى فخ اللجوء — د. محمد بن خلفان العاصمي

4 شرطة عُمان السلطانية.. درع الوطن وسراج الأمن — د. حامد بن عبدالله البلوشي

لقراءة جميع المقالات زوروا: https://alroya.om/category/3

دعم الثقافة والإبداع

لا شك أنَّ استضافة الفعاليات والأحداث الإقليمية والدولية يُعزز من الترويج لسلطنة عُمان كوجهة سياحية وثقافية وتراثية، وهو ما تحرص عليه حكومتنا في السنوات الأخيرة، من خلال استضافة الاجتماعات والمنافسات والمهرجانات الخليجية والعربية والعالمية.

وإننا لدينا القدرة على فعل هذا الأمر، وتنظيم الفعاليات على أكمل وجه، في ظل ما تتمتع به بلادنا من بنية أساسية تساعدها على ذلك؛ إذ إن حضور المئات أو الآلاف من المشاركين في هذه الأحداث يجعلهم يتعرفون عن قرب على الحضارة العمانية وجمال الطبيعة فيها.

وخلال الأيام المقبلة، تستضيف عُمان مهرجان المسرح العربي إلى جانب المؤتمر الفكري الذي يعقد على هامش المهرجان، وهذا الحدث فرصة لاكتشاف عمان وطبيعتها الخلابة وحسن ضيافة الشعب العماني؛ حيث إن المهرجان يشارك فيه أكثر من ٥٠٠ ضيف مسرحي من داخل سلطنة عُمان وخارجها من الدول العربية. ولا يخفى على أحد أن للمسرح دورًا كبيرًا في إبراز ثقافة الشعوب والتعريف بعاداتها وتقاليدها ومعالجة القضايا الاجتماعية وتسليط الضوء عليها من خلال هذه العروض المسرحية، ولذلك فإنَّ المهرجان سيكون فرصة للتعرف على إبداعات الدول العربية.

إنَّ الجهود المبذولة في هذا الإطار لا تقتصر على الفعاليات الفنية فقط؛ بل تشمل قطاعات أخرى مثل الصحة والتعليم والثقافة والرياضة، وهي جهود تسعى إلى أن تكون عُمان نموذجًا مثاليًا في استضافة الفعاليات الإقليمية والدولية.

الرُّؤيَة

الآراء المنشورة لا تعبر بالضرورة عن رأي الجريدة وإنما عن وجهة نظر كاتبيها

«الغرفة».. رؤية متجددة وأولويات للعام الجديد

سهام بنت أحمد الحارثية
harthisa@icloud.com

مع بداية العام الجديد، يُعوّل التجار والمستثمرون على غرفة تجارة وصناعة عُمان لتعزيز بيئة الأعمال وتحفيز النمو الاقتصادي، مستفيدين من الزخم الذي توفره اللقاءات السنوية مع حضرة صاحب الجلالة السلطان هيثم بن طارق المُعظم- حفظه الله ورعاه-، وهذه اللقاءات تُعد منصة استراتيجية تتيح للتجار عرض رؤاهم وتحدياتهم بشكل مباشر، مما يسهم في صياغة أولويات المرحلة المقبلة وترسيخ دور الغرفة كحلقة وصل أساسية بين القطاع الخاص والحكومة.

وعلى مدى السنوات الماضية، حققت الغرفة إنجازات مهمة في تطوير المشهد الاقتصادي، منها تعزيز التفاعل مع القطاع الخاص، وتنظيم الفعاليات التجارية، والمشاركة الفاعلة في صياغة التشريعات الاقتصادية، كما ساهمت في فتح آفاق جديدة للأسواق العُمانية من خلال شراكات دولية وإقليمية، وتوفير الدعم للشركات الصغيرة والمتوسطة، ما أتاح لها تحقيق نمو ملحوظ.. لكن هذه الإنجازات تحتاج إلى البناء عليها لتواكب التحديات المتزايدة والمتغيرات الاقتصادية العالمية وفي العام الجديد، يجب أن تكون الأولوية لتعظيم الاستفادة من اللقاءات السنوية مع جلالة السلطان لتحديد توجهات واضحة للتنمية الاقتصادية. هذه اللقاءات يمكن أن تكون فرصة لتسليط الضوء على القطاعات الواعدة مثل السياحة والطاقة المتجددة والتكنولوجيا المتقدمة، مع تقديم مقترحات عملية لتعزيز الاستثمار فيها، كما أنها تتيح الفرصة لمراجعة الأداء السابق للغرفة وتحديد جوانب التحسين، بما يُسهم في بناء شراكة أقوى مع الحكومة.

إلى جانب ذلك، ينبغي على الغرفة أن تُسرِّع وتيرة الإصلاحات التي تُسهِّل مُمارسة الأعمال، مثل دراسات تحديث القوانين الاقتصادية وتقليل البيروقراطية، مع تعزيز الحوكمة والشفافية في جميع التعاملات الاقتصادية، كما أن دعم المشاريع الصغيرة والمتوسطة يجب أن يظل على رأس الأولويات، من خلال توفير برامج تمويل ميسرة، وتطوير مهارات رواد الأعمال، وضمان وصولهم إلى الأسواق المحلية والدولية. في المقابل، هناك جوانب تتطلب إعادة تقييم من قبل الغرفة، مثل تقليل التركيز على الفعاليات التقليدية التي لا تقدم قيمة مضافة كبيرة، واستبدالها بمبادرات مبتكرة تهدف إلى إيجاد حلول مُباشرة للتحديات الاقتصادية، كذلك يجب إعادة النظر في بعض القنوات الإعلامية المستخدمة، واعتماد وسائل تواصل حديثة وفعالة تصل إلى جميع الفئات المستهدفة.

إنَّ دور غرفة تجارة وصناعة عُمان لا يقتصر على تمثيل القطاع الخاص، بل يتجاوز ذلك إلى الشراكة الحقيقية في تحقيق رؤية "عُمان ٢٠٤٠". ومع الدعم الذي توفره القيادة الحكيمة، يمكن للغرفة أن تصبح مُحفزًا رئيسيًا للنمو والتنمية، متى ما استطاعت الاستفادة من اللقاءات السنوية مع جلالة السُّلطان لترسيخ رؤيتها وأهدافها، وتحديد أولوياتها بدقة، وتحقيق نتائج ملموسة تخدم جميع أطياف المجتمع الاقتصادي.

> ينبغي على الغرفة أن تُسرِّع وتيرة الإصلاحات التي تُسهِّل ممارسة الأعمال، مثل دراسات تحديث القوانين الاقتصادية وتقليل البيروقراطية، مع تعزيز الحوكمة والشفافية

وداعًا يا صديقي.. وداعًا أبا هيثم

علي بن سالم كفيتان

تلقيتُ خبرًا صادمًا صباح الأحد، بفقدان صديق عزيز عرفته عن قرب، وعملنا لسنوات معًا، وظل تواصلنا مع كل انقطاع قائماً؛ لأنَّ أبا هيثم شخصية نادرة بكل المقاييس، أخلاق جمة وارتكاز على إرث اجتماعي أصيل، جُبل على انتقاء المواقف الصحيحة في أصعب الظروف، والاصطفاف إلى جانب الحق، والحفاظ على اللحمة، والعمل بتفانٍ وشغف مع كل المحيطين به منذ ٣٠ عامًا ونيِّف.

تزاملنا في أروقة جامعة السلطان قابوس، وعرفته كإنسان مُحب للجميع، على استعداد لتقديم التضحيات، مهما كان عظمها، قذفته الحياة واختبرت صبره على بلائها، فوجدته صلبًا جلدًا لا يلين. يمنحك أبو هيثم الابتسامة في أحلك الظروف، ويرى دائمًا النور في نهاية النفق، لديه حضور لافت بين أهله؛ حيث كان شخصية وازنة، مستندًا إلى إرث أسرته العريقة (بيت أرعيب) ومواقف خالدة لعمه الشيخ محاد بن أرعيب العمري- عليه رحمة الله- قدم الكثير لولايته مرباط، من خلال لجانها وفرق عملها، رغم مرضه العضال. رحمك الله يا صديقي.

لم يكن مرضه وفشل كليتيه عن العمل عائقًا؛ بل كان حافزًا لكي يُلهم الآخرين الثبات والصبر. وما زلت أذكر شجاعة وإقدام أخيه بخيت- حفظه الله- في أواخر القرن الماضي، عندما تبرع له بإحدى كليتيه، رغم أنَّ عمليات نقل الكلى في تلك الفترة كانت في بداياتها ونسبة فشلها عالية، لكن توفيق الله منح أبا الهيثم فرصة جديدة من العطاء والتأثير الإيجابي، لكل من عرف المهندس سعيد بن مسلم أرعيب العمري ذلك الشاب الذي ذرع الصحاري والقفار في مستهل حياته العملية في وزارة موارد المياه (سابقًا)، ومشاركته في مشروع حصر الموارد المائية في عُمان، مع ثلة من زملاء دكة جامعة السلطان قابوس، فكان العمل عظيمًا، والنتيجة مبهرة. ما زلت أتذكر عندما كنت ألقاه وهو يسوق سيارة الميدان الممتلئة بالأجهزة والمعدات الفنية، مبتسمًا وهو في طريقه لتخوم الربع الخالي ومفازات سلسلة جبال ظفار، في الوقت الذي كنت أنا أحمل همًا آخر وهو العمل البيئي، نلتقي بعد كل جولة نخوض فيها مجاهيل عُمان، نتحدث في أحد المقاهي في صلالة، ولا نحس بالوقت؛ فجُل الحديث عميق، والشغف لا يُفارق ما نقوم به من قول أو عمل. كان الجهاز البارز تحت جلد إحدى يديه يذكره بأيام غسيل الكلى، وكنت أسأله: لماذا لم يتم إزالته بعد نقل الكلية؟ فكان يجيبني قد يحتاجونه يومًا يا صديقي.

قادتنا الأقدار للانضمام معًا في العمل، بعد دمج وزارة موارد المياه مع قطاع البيئة، وأقنعته- بإلحاح شديدٍ- بالانتقال معي في صون الطبيعية؛ فوافق، وبدأنا رحلة جديدة معًا، استمرت أكثر من ٢٠ عامًا، شغل خلالها مواقع مُهمة وحساسة في حماية الحياة الفطرية، وساهم في بناء أعمال الرقابة في ظفار، وعمل بإخلاص قلّما تجده في غيره، لبناء فريق عمل متماسك، يذود عن مفردات حماية الحياة الفطرية في ظفار. التف حوله الجميع بشخصيته الجامعة وحضوره اللافت ورأيه السديد. استخدم أبو هيثم إرثه الأسري العريق لإيجاد حلول وتوافقات لأصعب القضايا التي يكون طرفها المجتمع؛ فرسم صورة مُشرقة وأسلوب عمل نادر، استطاع من خلاله كسب المجتمعات المحلية واصطفافها إلى جانب صون الطبيعة. كان أبو هيثم توافقيًا حصيفًا لا يعلو صوته مطلقًا، وأعرف أنه غاضبٌ، عندما أرى ابتسامة غامضة على محياه في وسط حوار صاخب في قضية ما، يدور الجدل فيها عن حماية بيئة ومجابهة المعتدين على مفردات الحياة الفطرية.

خاض أبو هيثم صراعًا آخر غير المرض، وهو سعيه لإدماج أصحاب الإعاقة السمعية في التعليم العام، ومن ثم التعليم العالي في ظفار، حتى انتصر وتخرّج هيثم مع أول دفعة من المعاقين سمعيًا قبل شهرين من جامعة ظفار، وأصبح أيقونة للنجاح، فكل شاشات العرض في ولاية صلالة على الشوارع والطرقات العامة، عرضت ذلك الشاب المُفعم بالحياة وهو يروي قصته بإشارات وحركات تُجبرك على الوقوف والتحية لمن كان خلف هذا الإنجاز. توقفت الكُلية وعاد أبو هيثم لرحلة الغسيل المرهقة منذ عامين، وكان آخر تواصل بيننا قبل شهر عبر صوتيةٍ، باركت له فيها تخرج هيثم، وسألته عن حاله، فرَّد عليَّ شاكرًا، وطمأنني بأنَّ برنامجه العلاجي في تركيا يسير على خير ما يُرام. وفي صباح يوم الأحد الشتوي الكئيب، تلقيتُ خبر وفاته.. رحمك الله يا صديقي ورفيق دربي.. لن أنساك ما حييت أبو هيثم.

2025.. عام الباحثين عن عمل

د. عبدالله باحجاج

هناك عدة أسباب موضوعية تغلب عليها الصفة الوطنية، تجعلنا نُطلق على العام ٢٠٢٥ «عام الباحثين عن عمل»، ولن يختلف معنا أحدٌ بشأنها، ويستوجب أن نُركِّز عليها، ونُعلي من شأنها، بعد تلاقي مجموعة إرادات سياسية ومالية قبل ومع بداية العام ٢٠٢٥؛ فلم يبق إلّا التطبيق، والذي ينبغي أن يكون الشُغل الشاغل لكل السُلط التنفيذية والرقابية الحكومية والمستقلة؛ لأنَّ الحديث هنا عن ملف وطني حسَّاس جدًا في حقبة داخلية وخارجية غير مسبوقة تمامًا؛ مما يُحتِّم إدارة هذا الملف بصورة غير اعتيادية، في ضوء مُحدِّدات سياسية ومالية داخلية، ستُشكِّل مُنطلقنا المشروع في كتابة هذا المقال.

قضية الباحثين عن عمل لم تعُد شأن الباحثين حصريًا، وإنما مع أسرهم، وقد وجدنا في بعض الأسر «الثلاثية» التالية: «مُتقاعِد ومُسرَّح وباحث عن عمل»، ونجد هناك من الباحثين من بلغوا سن الأربعين، وربما أكبر، وهذا كله قد أصبح معلومًا.

ونبني رهاناتنا على هذا العام الجديد وفق المُعطيات التالية:

١- توجيهات سامية صريحة وقوية من عاهل البلاد- حفظه الله ورعاه- في أكتوبر الماضي لوزارة العمل باتخاذ الإجراءات اللازمة العاجلة لوضع حدٍ لتجاوزات الشركات الخاصة والحكومية في تطبيق سياسات تشغيل وإحلال المُواطنين العُمانيين.

٢- تشكيل مجلس الشورى لجنةً لدراسة ملف الباحثين عن عمل، وقد أصدرت هذه اللجنة تقريرًا يتسم بالشفافية، أوضحت من خلاله حجم وطبيعة التجاوزات والاختلالات وأوجه القصور في تطبيق السياسات والبرامج من قبل الشركات، وضربت أمثلة استدلالية واضحة للتجاوزات والاختلالات، توضِّح بجلاء أن المشكلة ليست في ندرة فرص عمل، وإنما في تطبيق سياسات الإحلال والتعمين والتوظيف، ودور الشركات في هذه المشكلة، ودعت إلى تحفيز ريادة الأعمال وتطبيق «منفعة الباحثين عن عمل» ضمن منظومة الحماية الاجتماعية.

٣- يوم الأربعاء الماضي صبيحة العام الجديد، شدد عاهل البلاد المُفدّى- حفظه الله- أثناء ترؤس جلالته أول اجتماع لمجلس الوزراء في العام الجديد، على تكامل جهود الجهات المعنية لوضع خطط وآليات للإحلال والتوطين بهدف تسريع تشغيل القوى الوطنية خاصة الباحثين عن عمل.

٤- في اليوم الثاني من العام الجديد تمَّ الكشف عن تفاصيل «ميزانية ٢٠٢٥»، والتي تضمنت تخصيص ٧٣ مليون ريال لدعم برامج التدريب والتشغيل، وكُنَّا نتمنى أن يتم تحديد عدد فرص العمل الناجمة عن هذا المبلغ، فيما كشف معالي وزير المالية عن ٤ آلاف فرصة عمل للمواطنين في قطاع التربية والتعليم خلال العام الجديد.

المعطيات التي أوردناها سابقًا بتواليها تكفي لتوصيف العام ٢٠٢٥ بعام الباحثين عن عمل، فتوجيهات عاهل البلاد من حيث العامل الزمني ومفردات توجيهاته مثل «اتخاذ الإجراءات اللازمة»، وتحديد جهات التقصير في التوظيف «الشركات الحكومية والخاصة»، وإلقاء تبعات التنفيذ على وزارة العمل، تدخل من ضمن سياقات الزمن العاجل لملف الباحثين عن عمل في عام ٢٠٢٥. ومن هنا ينبغي إطلاق التفاؤل، ولا يُكدِّره سوى تاريخنا مع التطبيق، رغم أنَّ المرحلة الراهنة تلتقي فيها كل عوامل نجاح استحقاق فرص العمل في ضوء المُعطيات سالفة الذكر.

ولضمانة التطبيق الملموس نتائجه، اقترحتُ في مقالات سابقة استحداث منصب «وزير للدولة لملف الباحثين عن عمل» وتولِّي اللامركزية (نظام المحافظات) مسؤولية تنفيذ السياسة الوطنية للتوظيف والتعمين والإحلال والتدريب، كلٌ في مجال حيِّزه الجغرافي، خاصةً وأن مقترحنا يتماهى مع التوجه الوطني في نظامي المركزية واللامركزية. ففي كل مكتب للمحافظين دائرة مختصة بتطبيق سياسات العمل من تدريب وإحلال وتعمين، وهناك اتفاقيات مُوقَّعة ولم نرَ نتائجها حتى الآن، وهنا تبرز إشكالية أخرى تُعزز مقترحنا سالف الذكر.

والإشكاليات التطبيقية كثيرة منها كذلك، قضية ارتفاع إيجار المحال التجارية في المواسم السياحية، مثل فصل الشتاء الحالي في صلالة، وبالذات في فعالية الموقع السياحي على شاطئ الحافة، فقد رصدنا مؤخرا مجموعة شباب خريجي جامعات وكليات باحثين عن عمل، يستأجرونها بمبالغ كبيرة، مثل محل صغير جدًا بقيمة إيجارية ١٢٠٠ ريال طوال الموسم الذي يمتد إلى ٤٠ يومًا تقريبًا.

هنا قصور في تطبيق رؤية «عُمان ٢٠٤٠»، خاصة في صناعة قطاع الأعمال الحرة، لأن كل التركيز على العوائد المالية وليس تطبيق السياسات وتثبيت المسارات الجديدة، فلو كانت هناك جهة مُتخصِّصة ومُتفرِّغة ومُستقلة لرأت أنه من دواعي ترسيخ ثقافة العمل الحُر وصناعة جيل جديد من الشباب فيه، أن يكون الإيجار مُشجِّعًا لتثبيت مسارهم وليس طاردًا لهم، فكم من شاب ترك العمل الحر بسبب مثل هذه العراقيل، لن نُنكر وجود مبادرات فردية ومُنعزلة، مثل مبادرة رئيس بلدية ظفار في «خريف ٢٠٢٤» الماضي عندما فتح الانشغالات التجارية في سوق اللبان (عودة الماضي سابقًا) بالمجان للشباب، لكن، حديثنا هنا عن سياسة تنفيذية عامة تستوعب توجه الشباب نحو الأعمال الحرة وتحرص على نجاحهم؛ كون هذا المسار من التحوُّلات الكبرى لنهضتنا المُتجدِّدة، فكيف نعمل على نجاحها إذا ما تم تغليب البعد المالي وجنوحه على حساب هذه التحولات؟

ومن أهم شروط نجاح التطبيق أن تكون قوته متماهية مع قوة دوافعها السياسية والمالية- سالفة الذكر- وبطريقة وطنية جاذبة تخفف حدة الاستياء الاجتماعي، وتُطلق التفاؤل عند الباحثين عن عمل بصورة عاجلة خلال شهر يناير الجاري. والزمن يكون في حالات كثيرة هو الحدث، خاصة في قضية مثل الباحثين عن عمل، وهنا يتعين على وزارة العمل أن تكشف عن خطواتها التنفيذية ونتائجها أولًا بأول؛ فالشفافية غاية في حد ذاتها؛ وذلك تماهيًا مع شفافية التوجيهات السامية وصراحتها. كما إنَّ الشفافية مطلوبة لدواعي رفع منسوب التفاؤل، الذي ينبغي أن يكون من أكبر المستهدفات الوطنية؛ ففي كل يوم يترقَّب الباحثون والمُسرَّحون ومعهم أسرهم، فرص العمل بسيكولوجيات مُتعبة ومُحبَطة جدًا، والسنون تتسارع بهم إلى مراحل سنية مُتقدِّمة في حقبة زمنية مليئة بالتحديات الجيوسياسية والأفكار الدخيلة وغزو الديموغرافيات الأجنبية، ليس داخليًا فحسب؛ بل وإقليميا أيضًا؛ مما يعني أنَّ جيلًا مُحاطًا بالتحديات من الوزن الثقيل داخليًا، ومن الجهات الأربع الجغرافية.

والتساؤل الوطني الذي ينبغي أن يُطرح الآن: كيف نضمن مناعة شبابنا من أي اختراقات أجنبية؟ ومن هنا نضع التوجيهات السامية بشقها الاستعجالي، كأهم ضمانة كبرى، ومن هنا، نعتبر العام ٢٠٢٥ محور الانطلاقة السياسية لحل قضية الباحثين عن عمل، وما بقي من أعداد منهم تُمنح لهم منفعة الباحثين التي أجازتها منظومة الحماية الاجتماعية والمؤجل تنفيذها، والتأجيل لم يعُد تتحمله تحديات التحولات الداخلية والجيوسياسية، مع تركيز المنفعة على الباحثات عن عمل، اللائي يمثلن ٥٢٪ بينما يمثل الذكور ٤٨٪ من مجموع ١٠٠ ألف باحث، وفق ما ذكره معالي الدكتور وزير العمل، وإذا ما نفذنا هذا الطرح يكون عدد الباحثين قد تقلص إلى النصف، ومن الممكن تصفيره.

الرُّؤيَة
يومية شاملة تصدرها مؤسسة الرؤيا للصحافة والنشر

رئيس التحرير
حاتم بن حمد الطائي

التحرير
هاتف: ٢٤٦٥٢٤٠٠-فاكس : ٢٤٦٥٢٤٤٤

الاقتصاد
محول: ٢٠٢ , ٢٠٤, ٢٠٥
businessdesk@alroya.info

المحليات
محول: ٢٠٧ , ٢٠٨
localdesk@alroya.info

الرياضة
محول: ٢١٤ , ٢١٥
sportdesk@alroya.info

الإعلانات
هاتف: ٢٤٦٥٢٤٠١-فاكس : ٢٤٦٥٢٤٤٤
ads@alroya.info

الاشتراكات
هاتف: ٢٤٦٥٢٤٠٢- فاكس : ٢٤٦٥٢٤٠٤

التوزيع
هاتف: ٢٤٦٥٢٤٠٣- فاكس : ٢٤٦٥٢٤٠٤

الطباعة
وزارة الإعلام

المجلس الأعلى للقضاء
المحكمة الابتدائية بنزوى
إعلان بيع قضائي

بناءً على طلب التنفيذ التجاري رقم (2023/9103/635) المقدم من طالبة التنفيذ/ الشركة المتحدة للتمويل ضد المنفذ ضدها/ عبلة بنت خلف بن سالم الريامية.

الحق المطالب به (حكمت المحكمة بإلزام المدعى عليهما أصليا بالتضامن والانفراد بأن تؤدي للمدعية مبلغاً وقدره (35045 ر.ع) خمسة وثلاثون ألفا وخمسة وأربعون ريالا مع إلزامهما بالرسوم). والحكم الاستئنافي الذي قضى (حكمت المحكمة بقبول الاستئناف شكلا، وفي الموضوع بتعديل الحكم المستأنف جزئيا، والقضاء بإلزام المستأنف ضدهما بالتضامن والانفراد بأن يؤديا للشركة المستأنفة فارق مبلغ القرض غير المحكوم به ومقداره 25,241 خمسة وعشرون ألفا ومائتان وواحد وأربعون ريالا، والفائدة الاتفاقية والتأخيرية بنسبة 12% سنويا من تاريخ قيد الدعوى وحتى تمام السداد، وتأييد الحكم المستأنف فيما عدا ذلك وإلزام المستأنف ضدهما برسوم الاستئناف).

تعلن أمانة سر المحكمة عن بيع قضائي بالمزاد العلني بمقر المحكمة في تمام الساعة (10:30) صباحا من يوم (الثلاثاء) الموافق: 2025/1/14م للعقار السابق توقيع الحجز عليه وهو كالآتي:

النوع	المكان	الرقم المدني	المربع	المساحة
سكني	نزوى	437	طيمساء	630,00

ويقدر بسعر أساسي وقدره (3800 ر.ع). فعلى راغبي الشراء الاتصال بالخبير الآتي:

الاسم	المكتب	الهاتف	العنوان
عماد بن سالم بن عبدالله الحراصي	شركة العماد للعقارات	99828191	نزوى - غاف الشيخ

لمعاينة العقار محل البيع على أن يدفع الراسي عليه المزاد الثمن فوراً أو ثلثه على الأقل وإلا أعيدت المزايدة على ذمته في ذات الجلسة عملاً بنص المادة (404) من قانون الإجراءات المدنية والتجارية الصادر بالمرسوم السلطاني رقم (2002/29م) وتعديلاته.

أمانة سر المحكمة

المجلس الأعلى للقضاء
المحكمة الابتدائية بنزوى
إعلان قضائي

تعلن أمانة سر المحكمة الابتدائية بنزوى أن المدعية/ الشركة المتحدة للتمويل أقامت الدعوى الابتدائية رقم (2024/1303/132) الدائرة التجارية الفردية ضد المدعى عليهما/ رانجيت مورلي فاسانثا وساجاي ديفيد كرياتي من الجنسية الهندية، مطالبة الحكم لها بالآتي:

إلزام المدعى عليهما الأول والثاني بالتضامن والانفراد بأن يؤديا إلى شركة التمويل المدعية مبلغ وقدره (580.005 ر.ع) خمسمائة وثمانون ريالا عمانيا وخمس بيسات، والفوائد بنسبة (10.18%) سنويا من تاريخ المطالبة القضائية وحتى تمام السداد قيمة المبلغ المتبقي من القرض والفائدة الاتفاقية وغرامة التأخير. 3- التصريح لشركة التمويل المدعية ببيع المركبة المرهونة لصالحها من نوع رينولت ستيشن واجن داستر لوحة رقم (43911/ر / خصوصي)، طراز 2017م، اللون أبيض، رقم القاعدة الشاصي (VF1HSRCH2HA533877) والمحرك رقم (C050024) والموصوفة بصدر صحيفة افتتاح الدعوى، واستيفاء جميع حقوقها من الثمن في حالة عدم قيام المدعى عليهما الأول والثاني بسداد المبلغ المحكوم به. وإلزام المدعى عليهما الأول والثاني بالرسوم والمصاريف ومبلغ وقدره (200 ر.ع) مائتين ريال عماني مقابل أتعاب المحاماة.

وقد تعذر إعلان المدعى عليهما بالطرق العادية، وهذا النشر يعتبر إعلاناً لهما بالدعوى التي تحدد لنظرها جلسة يوم الثلاثاء الموافق 2025/1/14 بمقر المحكمة الابتدائية بنزوى/ حلة السد.

علما بأن الإعلان ينتج أثره اعتبارا من تاريخ النشر وفقا لنص المادة (11) من قانون الإجراءات المدنية والتجارية الصادر بالمرسوم السلطاني رقم 2002/29م وتعديلاته.

أمانة سر المحكمة

المجلس الأعلى للقضاء
المحكمة الابتدائية بصحم
إعلان قضائي

تعلن أمانة سر المحكمة الابتدائية بصحم أن المدعي/ محمد عبدالرحمن سليمان السعيد (كويتي الجنسية) أقام الدعوى رقم (2024/1506/113) ضد المدعى عليه/ فرحاد ما نهينتا فيدا (هندي الجنسية) للمطالبة بالآتي:

1. إلزام المدعى عليه بأن يؤدي للمدعي متأخرات الأجرة البالغ قدرها (1170 ر.ع) ألف ومائة وسبعون ريالاً عمانياً.
2. إلزام المدعى عليه بأن يؤدي متأخرات فواتير الكهرباء والماء والبالغ قدرها (96,720 ر.ع) ستة وتسعون ريالاً وسبعمائة وعشرون بيسة.
3. إلزام المدعى عليه بالمصاريف وأتعاب محاماة (300 ر.ع) ثلاثمائة ريال عماني.

ونظراً لتعذر إعلان المدعى عليه بالطرق العادية، فيعتبر هذا النشر إعلاناً له بموعد نظر الدعوى في يوم الأربعاء الموافق 2025/01/15 الساعة (9:00 ص) بمقر المحكمة الابتدائية بصحم، عملاً بالمادة (11) من قانون الإجراءات المدنية والتجارية الصادر بالمرسوم السلطاني رقم 2002/29م وتعديلاته.

أمانة سر المحكمة

المجلس الأعلى للقضاء
المحكمة الابتدائية بصحم
إعلان قضائي

تعلن أمانة سر المحكمة الابتدائية بصحم أن/ سالم بن سعيد بن حمد الهطالي قد أقام أمامها الدعوى التجارية رقم (2024/1309/283م) ضد المدعى عليهما/ 1- الشركة الوطنية للتمويل 2- عبدالله بن خميس بن ربيع المرزوقي.

والتي يطالب فيها بـ/ 1- إلزام المدعي عليها الأولى بفك الرهن عن المركبة من نوع هايونداي صالون اكسنت بالرقم (6095/ دي) طراز 2000 والمسجلة باسم المدعي ومخاطبة شرطة عمان السلطانية بذلك، 2- إلزام المدعى عليها الأولى بالمصاريف ومبلغ خمسمائة ريال عماني (500 ر.ع) أتعابا للمحاماة.

وقد تعذر إعلان المدعى عليه الثاني/ عبدالله بن خميس بن ربيع المرزوقي بالطرق العادية؛ وهذا النشر يعتبر إعلاناً له بالدعوى وتحديد يوم الأربعاء 2025/1/15م الساعة التاسعة صباحاً بمقر المحكمة الكائن (بصحم) موعداً لسماعها استناداً للمادة (11) من قانون الإجراءات المدنية والتجارية الصادر بالمرسوم السلطاني رقم 2002/29م.

أمانة سر المحكمة

فقدان سند ملكية أرض

فقد المواطن/

مسعود بن خلفان بن مسعود الكلباني

سند ملكية أرضه السكنية رقم: 1286/1285
الكائنة في ولاية البريمي
بالمربع: 512
والبالغ مساحتها: 685 متر مربع

فعلى من يجده يرجى تسليمه إلى أقرب مركز شرطة

فقدان سند ملكية أرض

فقد المواطن/

مسعود بن خلفان بن مسعود الكلباني

سند ملكية أرضه السكنية رقم: 5386
الكائنة في ولاية البريمي
بالمربع: العقدة الشمالية
والبالغ مساحتها: 843 متر مربع

فعلى من يجده يرجى تسليمه إلى أقرب مركز شرطة

فقدان سند ملكية أرض

فقد المواطن/

علي بن خميس بن ناصر العلوي

سند ملكية أرضه السكنية رقم: 4235
الكائنة في ولاية صور
بالمربع: عبات
والبالغ مساحتها: 794 متر مربع

فعلى من يجده يرجى تسليمه إلى أقرب مركز شرطة

المجلس الأعلى للقضاء
المحكمة الابتدائية بمسقط
إعلان حكم قضائي

تعلن أمانة سر المحكمة الابتدائية بمسقط أنه بتاريخ 2024/10/28م صدر حكم في الدعوى الجزائية رقم 2024/5100/2689 لصالح/ رفائيل منصور شرابة ضد/ 1. صادق كوناث كوداكت - بريطاني الجنسية - 2. ناصر حسن حسين - هندي الجنسية.

وقضى فيها بالآتي: «حكمت المحكمة مدنياً: إلزامهما بأن يؤديا للمدعي بالحق المدني/ رفائيل منصور شرابة - سوري الجنسية - قيمة الشيكات المرتجعة مبلغ (8408.887 ر.ع) ثمانية آلاف وأربعمائة وثمانية ريالات عمانية وثمانمائة وسبعة وثمانون بيسة للمدعية بالحق المدني: رفائيل منصور شرابة، وألزمتهما بمصاريف الدعوى.

ولما كان المحكوم ضدهما أو من ينوب عنهما لم يحضرا جلسة النطق بالحكم وتعذر إعلانهما بالطرق العادية، فإن هذا النشر يعتبر إعلاناً لهما بالحكم طبقاً للمادتين (11، 204) من قانون الإجراءات المدنية والتجارية الصادر بالمرسوم السلطاني رقم 2002/29م.

أمانة سر المحكمة

إعلان تعديل الشكل القانوني

تعلن شركة السماء السابعة المتكاملة والمقيدة بالسجل التجاري تحت رقم 1380695 أنها بصدد تعديل شكلها القانوني من شركة تاجر فرد إلى شركة الشخص الواحد وفقا للمادة رقم (30) من قانون الشركات التجارية رقم 2019/18م.

وكل من له اعتراض على ذلك عليه أن يتقدم بأسباب اعتراضه إلى إدارة التجارة والصناعة وترويج الاستثمار بمحافظة شمال الشرقية خلال (30) ثلاثون يوما من تاريخ النشر وفقا للمادة رقم (31) من ذات القانون.

إعلان تعديل الشكل القانوني

تعلن شركة عزاف للأعمال والمقيدة بأمانة السجل التجاري تحت رقم (1393836) أنها بصدد تعديل شكلها القانوني من (تاجر فرد) إلى شركة (الشخص الواحد) وفقا للمادة رقم (31) من قانون الشركات التجارية رقم 2019/18 وتعديلاته.

وكل من له اعتراض على ذلك عليه أن يتقدم بأسباب اعتراضه لأمانة السجل التجاري بوزارة التجارة والصناعة وترويج الاستثمار خلال شهر من تاريخ نشر هذا الإعلان.

إعلان تعديل الشكل القانوني

تعلن شركة أغصان الحياة والمقيدة بأمانة السجل التجاري تحت رقم (1327785) أنها بصدد تعديل شكلها القانوني من (تاجر فرد) إلى شركة (محدودة المسؤولية) وفقا للمادة رقم (31) من قانون الشركات التجارية رقم 2019/18 وتعديلاته.

وكل من له اعتراض على ذلك عليه أن يتقدم بأسباب اعتراضه لأمانة السجل التجاري بوزارة التجارة والصناعة وترويج الاستثمار خلال شهر من تاريخ نشر هذا الإعلان.

إعلان تخفيض رأس المال

وفقا لأحكام المادة (150) من قانون الشركات التجارية، تعلن شركة الفرسان السبعة للأعمال (ش.م.م) والمقيدة بالسجل التجاري رقم (1358258) أنها بصدد تخفيض رأسمالها من 150,000.000 ريال عماني إلى 3,000.000 ريال عماني.

وكل من له اعتراض على ذلك عليه أن يتقدم بأسباب اعتراضه إلى أمانة السجل التجاري لدى وزارة التجارة والصناعة وترويج الاستثمار خلال 30 يوما من تاريخه.

وزارة التجارة والصناعة وترويج الاستثمار
إعلان

يعلن المكتب الوطني للملكية الفكرية عن طلبات تسجيل العلامات التجارية المقبولة وفقاً لأحكام قانون (نظام) العلامات التجارية لدول مجلس التعاون لدول الخليج العربية الصادر بالمرسوم السلطاني رقم ٢٠١٧/٣٣.

طلب تسجيل العلامة التجارية رقم : ١٧٩٣٨٠
في الفئة ٣٥ من أجل السلع / الخدمات:
الأسواق المركزية وما شابهها، محلات البقالة، محلات السوبر ماركت.
باسم : مشارق العز للاستثمار
الجنسية : عمانية
العنوان : سلطنة عمان
تاريخ تقديم الطلب : ٢٠٢٤/٩/٤

وزارة التجارة والصناعة وترويج الاستثمار
إعلان

يعلن المكتب الوطني للملكية الفكرية عن طلبات تسجيل العلامات التجارية المقبولة وفقاً لأحكام قانون (نظام) العلامات التجارية لدول مجلس التعاون لدول الخليج العربية الصادر بالمرسوم السلطاني رقم ٢٠١٧/٣٣.

طلب تسجيل العلامة التجارية رقم : ١٨١٣٣٠
في الفئة ٤٣ من أجل السلع / الخدمات:
خدمات النزل، حجز النزل.
باسم : أجناد للعقارات
الجنسية : عمانية
العنوان : سلطنة عمان
تاريخ تقديم الطلب : ٢٠٢٤/١١/٣

وزارة التجارة والصناعة وترويج الاستثمار
إعلان

يعلن المكتب الوطني للملكية الفكرية عن طلبات تسجيل العلامات التجارية المقبولة وفقاً لأحكام قانون (نظام) العلامات التجارية لدول مجلس التعاون لدول الخليج العربية الصادر بالمرسوم السلطاني رقم ٢٠١٧/٣٣.

طلب تسجيل العلامة التجارية رقم : ١٥٢٧٩١
في الفئة ٣٥ من أجل السلع / الخدمات:
البيع بالتجزئة في المتاجر المتخصصة للمكسرات والبن والتوابل والعطارة، توابل بودرة، قهوة، بهارات.
باسم : شركة مازن ياسين للتجارة
الجنسية : عمانية
العنوان : سلطنة عمان
تاريخ تقديم الطلب : ٢٠٢٢/٢/٢١

وزارة التجارة والصناعة وترويج الاستثمار
إعلان

يعلن المكتب الوطني للملكية الفكرية عن طلبات تسجيل العلامات التجارية المقبولة وفقاً لأحكام قانون (نظام) العلامات التجارية لدول مجلس التعاون لدول الخليج العربية الصادر بالمرسوم السلطاني رقم ٢٠١٧/٣٣.

طلب تسجيل العلامة التجارية رقم : ١٧٧٠٠١
في الفئة ٤١ من أجل السلع / الخدمات:
تنظيم جولات برفقة مرشدين سياحيين.
باسم : الحجر البرونزي الحديثة
الجنسية : عمانية
العنوان : ص.ب: ٣٦٨١ ر.ب: ١١١، سلطنة عمان
تاريخ تقديم الطلب : ٢٠٢٤/٦/٢٧

وزارة التجارة والصناعة وترويج الاستثمار
إعلان

يعلن المكتب الوطني للملكية الفكرية عن طلبات تسجيل العلامات التجارية المقبولة وفقاً لأحكام قانون (نظام) العلامات التجارية لدول مجلس التعاون لدول الخليج العربية الصادر بالمرسوم السلطاني رقم ٢٠١٧/٣٣.

طلب تسجيل العلامة التجارية رقم : ١٦٨٦٨١
في الفئة ٣٥ من أجل السلع / الخدمات:
بيع الملابس، العطورات، الاكسسوارات، الهدايا والورود.
باسم : القصر الخليجي للتجارة
الجنسية : عمانية
العنوان : ص.ب: ٣٩٩٥ ر.ب: ١٠٠، سلطنة عمان
تاريخ تقديم الطلب : ٢٠٢٣/٩/٢٥

وزارة التجارة والصناعة وترويج الاستثمار
إعلان

يعلن المكتب الوطني للملكية الفكرية عن طلبات تسجيل العلامات التجارية المقبولة وفقاً لأحكام قانون (نظام) العلامات التجارية لدول مجلس التعاون لدول الخليج العربية الصادر بالمرسوم السلطاني رقم ٢٠١٧/٣٣.

طلب تسجيل العلامة التجارية رقم : ١٧٩٦٤٨
في الفئة ٣ من أجل السلع / الخدمات:
مستحضرات تجميل، عطور.
باسم : رواد العائلة للتجارة
الجنسية : عمانية
العنوان : ص.ب: ١٦١٩ ر.ب: ١٢٢، سلطنة عمان
تاريخ تقديم الطلب : ٢٠٢٤/٩/١١

وزارة التجارة والصناعة وترويج الاستثمار
إعلان

يعلن المكتب الوطني للملكية الفكرية عن طلبات تسجيل العلامات التجارية المقبولة وفقاً لأحكام قانون (نظام) العلامات التجارية لدول مجلس التعاون لدول الخليج العربية الصادر بالمرسوم السلطاني رقم ٢٠١٧/٣٣.

طلب تسجيل العلامة التجارية رقم : ١٧٦٩١٦
في الفئة ٣ من أجل السلع / الخدمات:
مستحضرات تجميل، مستحضرات تجميل للعناية بالبشرة.
باسم : رواد العائلة للتجارة
الجنسية : عمانية
العنوان : سلطنة عمان
تاريخ تقديم الطلب : ٢٠٢٤/٦/٢٥

وزارة التجارة والصناعة وترويج الاستثمار
إعلان

يعلن المكتب الوطني للملكية الفكرية عن طلبات تسجيل العلامات التجارية المقبولة وفقاً لأحكام قانون (نظام) العلامات التجارية لدول مجلس التعاون لدول الخليج العربية الصادر بالمرسوم السلطاني رقم ٢٠١٧/٣٣.

طلب تسجيل العلامة التجارية رقم : ١٨٠٨٦٥
في الفئة ٣٠ من أجل السلع / الخدمات:
بن غير محمص، قرفة تابل، مستحضرات الحبوب، توابل، بهارات، أعشاب محفوظة.
باسم : العباب للمشاريع المتطورة
الجنسية : عمانية
العنوان : سلطنة عمان
تاريخ تقديم الطلب : ٢٠٢٤/١٠/٢١

وزارة التجارة والصناعة وترويج الاستثمار
إعلان

يعلن المكتب الوطني للملكية الفكرية عن طلبات تسجيل العلامات التجارية المقبولة وفقاً لأحكام قانون (نظام) العلامات التجارية لدول مجلس التعاون لدول الخليج العربية الصادر بالمرسوم السلطاني رقم ٢٠١٧/٣٣.

طلب تسجيل العلامة التجارية رقم : ١٦٤١٣٩
في الفئة ٤٣ من أجل السلع / الخدمات:
خدمات المقاهي (منتجات المخابز والحلويات والمشروبات).
باسم : الكمالي الدولية
الجنسية : عمانية
العنوان : سلطنة عمان
تاريخ تقديم الطلب : ٢٠٢٣/٤/٣٠

وزارة التجارة والصناعة وترويج الاستثمار
إعلان

يعلن المكتب الوطني للملكية الفكرية عن طلبات تسجيل العلامات التجارية المقبولة وفقاً لأحكام قانون (نظام) العلامات التجارية لدول مجلس التعاون لدول الخليج العربية الصادر بالمرسوم السلطاني رقم ٢٠١٧/٣٣.

طلب تسجيل العلامة التجارية رقم : ١٨١٠٣٨
في الفئة ٤٤ من أجل السلع / الخدمات:
تربية الحيوانات، المساعدة البيطرية، تنظيف الحيوانات والعناية بها، تنظيف الحيوانات الأليفة والعناية بها.
باسم : روابط جسور العاصمة للتجارة
الجنسية : عمانية
العنوان : سلطنة عمان
تاريخ تقديم الطلب : ٢٠٢٤/١٠/٢٦

وزارة التجارة والصناعة وترويج الاستثمار
إعلان

يعلن المكتب الوطني للملكية الفكرية عن طلبات تسجيل العلامات التجارية المقبولة وفقاً لأحكام قانون (نظام) العلامات التجارية لدول مجلس التعاون لدول الخليج العربية الصادر بالمرسوم السلطاني رقم ٢٠١٧/٣٣.

طلب تسجيل العلامة التجارية رقم : ١٨١٠٣٧
في الفئة ٤٤ من أجل السلع / الخدمات:
تربية الحيوانات، المساعدة البيطرية، تنظيف الحيوانات والعناية بها، تنظيف الحيوانات الأليفة والعناية بها.
باسم : روابط جسور العاصمة للتجارة
الجنسية : عمانية
العنوان : سلطنة عمان
تاريخ تقديم الطلب : ٢٠٢٤/١٠/٢٦

وزارة التجارة والصناعة وترويج الاستثمار
إعلان

يعلن المكتب الوطني للملكية الفكرية عن طلبات تسجيل العلامات التجارية المقبولة وفقاً لأحكام قانون (نظام) العلامات التجارية لدول مجلس التعاون لدول الخليج العربية الصادر بالمرسوم السلطاني رقم ٢٠١٧/٣٣.

طلب تسجيل العلامة التجارية رقم : ١٨٠٧٤٦
في الفئة ٣٧ من أجل السلع / الخدمات:
غسيل وكي الملابس، تنظيف الملابس، غسل البياضات، الغسيل، كي البياضات، التنظيف الجاف.
باسم : الرؤية الحديثة للحلول الذكية
الجنسية : عمانية
العنوان : سلطنة عمان
تاريخ تقديم الطلب : ٢٠٢٤/١٠/١٦

وزارة التجارة والصناعة وترويج الاستثمار
إعلان

يعلن المكتب الوطني للملكية الفكرية عن طلبات تسجيل العلامات التجارية المقبولة وفقاً لأحكام قانون (نظام) العلامات التجارية لدول مجلس التعاون لدول الخليج العربية الصادر بالمرسوم السلطاني رقم ٢٠١٧/٣٣.

طلب تسجيل العلامة التجارية رقم : ١٨١١٣٨
في الفئة ٣٧ من أجل السلع / الخدمات:
تنظيف المباني من الداخل، معالجة المباني لمنع الرطوبة، صيانة برك السباحة.
باسم : نبض المسافر للتجارة
الجنسية : عمانية
العنوان : سلطنة عمان
تاريخ تقديم الطلب : ٢٠٢٤/١٠/٢٨

وزارة التجارة والصناعة وترويج الاستثمار
إعلان

يعلن المكتب الوطني للملكية الفكرية عن طلبات تسجيل العلامات التجارية المقبولة وفقاً لأحكام قانون (نظام) العلامات التجارية لدول مجلس التعاون لدول الخليج العربية الصادر بالمرسوم السلطاني رقم ٢٠١٧/٣٣.

طلب تسجيل العلامة التجارية رقم : ١٨٢١٢٠
في الفئة ٤٢ من أجل السلع / الخدمات:
الاستشارات المعمارية، تصميم الديكور الداخلي.
باسم : نبض المسافر للتجارة
الجنسية : عمانية
العنوان : ص.ب: ٤٩٥ ر.ب: ٣١١، سلطنة عمان
تاريخ تقديم الطلب : ٢٠٢٤/١١/٢٧

وزارة التجارة والصناعة وترويج الاستثمار
إعلان

يعلن المكتب الوطني للملكية الفكرية عن طلبات تسجيل العلامات التجارية المقبولة وفقاً لأحكام قانون (نظام) العلامات التجارية لدول مجلس التعاون لدول الخليج العربية الصادر بالمرسوم السلطاني رقم ٢٠١٧/٣٣.

طلب تسجيل العلامة التجارية رقم : ١٨٠٩٥٨
في الفئة ٤٤ من أجل السلع / الخدمات:
المساج التدليك (تدليك الرأس والأطراف).
باسم : أنفال العاصمة
الجنسية : عمانية
العنوان : سلطنة عمان
تاريخ تقديم الطلب : ٢٠٢٤/١٠/٢٣

وزارة التجارة والصناعة وترويج الاستثمار
إعلان

يعلن المكتب الوطني للملكية الفكرية عن طلبات تسجيل العلامات التجارية المقبولة وفقاً لأحكام قانون (نظام) العلامات التجارية لدول مجلس التعاون لدول الخليج العربية الصادر بالمرسوم السلطاني رقم ٢٠١٧/٣٣.

طلب تسجيل العلامة التجارية رقم : ١٨١٨٦٥
في الفئة ٣٩ من أجل السلع / الخدمات:
النقل بواسطة العبارات، الشحن بالسفن، عقود النقل البحري، النقل، السمسرة في النقل، النقل اللوجيستي.
باسم : السلع والطاقة العابرة الدولية
الجنسية : عمانية
العنوان : سلطنة عمان
تاريخ تقديم الطلب : ٢٠٢٤/١١/١٧

وزارة التجارة والصناعة وترويج الاستثمار
إعلان

يعلن المكتب الوطني للملكية الفكرية عن طلبات تسجيل العلامات التجارية المقبولة وفقاً لأحكام قانون (نظام) العلامات التجارية لدول مجلس التعاون لدول الخليج العربية الصادر بالمرسوم السلطاني رقم ٢٠١٧/٣٣.

طلب تسجيل العلامة التجارية رقم : ١٨٠٥٦٤
في الفئة ٣٠ من أجل السلع / الخدمات:
معكرونة (معكرونة خالية من الجلوتين ومسببات الحساسية)، خبز بدون غلوتين، دقيق للطعام.
باسم : محمد شوقي بشير للاستثمار
الجنسية : عمانية
العنوان : سلطنة عمان
تاريخ تقديم الطلب : ٢٠٢٤/١٠/١٠

وزارة التجارة والصناعة وترويج الاستثمار
إعلان

يعلن المكتب الوطني للملكية الفكرية عن طلبات تسجيل العلامات التجارية المقبولة وفقاً لأحكام قانون (نظام) العلامات التجارية لدول مجلس التعاون لدول الخليج العربية الصادر بالمرسوم السلطاني رقم ٢٠١٧/٣٣.

طلب تسجيل العلامة التجارية رقم : ١٨١٣٣٤
في الفئة ٣١ من أجل السلع / الخدمات:
تحضيرات من الفواكه الطازجة.
باسم : بهمني وزماني للتجارة والاستثمار
الجنسية : عمانية
العنوان : سلطنة عمان
تاريخ تقديم الطلب : ٢٠٢٤/١١/٣

وزارة التجارة والصناعة وترويج الاستثمار
إعلان

يعلن المكتب الوطني للملكية الفكرية عن طلبات تسجيل العلامات التجارية المقبولة وفقاً لأحكام قانون (نظام) العلامات التجارية لدول مجلس التعاون لدول الخليج العربية الصادر بالمرسوم السلطاني رقم ٢٠١٧/٣٣.

طلب تسجيل العلامة التجارية رقم : ١٨١٠٠٠
في الفئة ٣٧ من أجل السلع / الخدمات:
غسيل وكي الملابس.
باسم : مشاريع العميد الماسية
الجنسية : عمانية
العنوان : سلطنة عمان
تاريخ تقديم الطلب : ٢٠٢٤/١٠/٢٤

تنظمه وزارة التجارة والصناعة وترويج الاستثمار بالتعاون مع عدد من الجهات

بشعار «عُمان تحتفل».. انطلاق «مهرجان التخفيضات والعروض» لدعم تنشيط الحركة التجارية.. الخميس

مسقط- الرؤية

تُطلق وزارة التجارة والصناعة وترويج الاستثمار يوم الخميس المقبل «مهرجان التخفيضات والعروض» تحت شعار «عُمان تحتفل»، وذلك تحت رعاية سعادة فيصل بن عبدالله الرواس رئيس مجلس إدارة غرفة تجارة وصناعة عُمان.

ويأتي المهرجان بالشراكة مع وزارة التراث والسياحة ووزارة الإعلام، وبلدية مسقط، وهيئة حماية المستهلك، وهيئة تنمية المؤسسات الصغيرة والمتوسطة وغرفة تجارة وصناعة عُمان ومكاتب المحافظين بمختلف المحافظات، ويستمر خلال الفترة من ١١ يناير- ١١ فبراير ٢٠٢٥، بهدف تنشيط الحركة الاقتصادية والتجارية، وإبراز قوة الاقتصاد الوطني وتشجيع الاستثمار المحلي والدولي، من خلال تعزيز الشراكة بين القطاعين العام والخاص، ودعم المنشآت التجارية في تقديم تخفيضات تنافسية تخدم جميع شرائح المجتمع.

وقالت نصرة بنت سلطان الحبسية مدير عام التجارة بوزارة التجارة والصناعة وترويج الاستثمار إن إطلاق مهرجان التخفيضات والعروض يأتي احتفالًا بذكرى تولي حضرة صاحب الجلالة السلطان هيثم بن طارق المعظم- حفظه الله ورعاه- مقاليد الحكم في البلاد، علاوة على ترسيخ دور القطاع الخاص كشريك أساسي في النهضة المتجددة التي تشهدها سلطنة عُمان، في ظل قيادة جلالة السلطان المعظم- أبقاه الله- وتبرز الدور القيادي للقطاع الخاص لاقتصاد تنافسي مرتبط بالاقتصاد العالمي وفق مستهدفات رؤية «عُمان ٢٠٤٠»، وزيادة النشاط الاقتصادي والتجاري ومضاعفة الحركة التجارية في سلطنة عُمان، وتوفير المنتجات الأكثر استهلاكًا بأسعار مناسبة لجميع الفئات المجتمعية ودعم المراكز التجارية والعلامات التجارية الرائدة، وزيادة مبيعاتها.

نصرة بنت سلطان الحبسية

وأوضحت الحبسية أن المهرجان سيعمل على تنشيط حركة التسوُّق بشكل كبير وتعزيز الاستهلاك في سلطنة عُمان؛ الأمر الذي ينعكس إيجابًا على تنافسية بيئة الأعمال في سلطنة عُمان والذي يُعد من أهم التوجهات الاستراتيجية لوزارة التجارة والصناعة وترويج الاستثمار المنسجمة مع رؤية «عُمان ٢٠٤٠». وأضافت الحبسية أن شمولية المهرجان لكافة المحافظات يحقق مرتكزًا آخر، وهو تنمية اقتصاد المحافظات، عبر استدامة ونمو مؤسسات القطاع الخاص بالمحافظات، مشيرةً إلى أن مهرجان التخفيضات والعروض يستهدف المستهلكين من جميع شرائح المجتمع من مواطنين ومقيمين، والمنشآت التجارية والمراكز التجارية «المولات»، والمتاجر الكبرى، والمتاجر الإلكترونية، ورواد الأعمال لتعزيز دورهم في الأنشطة الاقتصادية.

ويتضمن المهرجان تقديم تخفيضات لا تقل عن ٥٠٪ للمولات والشركات الكبرى، و٣٠٪ للمنشآت الأخرى، وتوفير قائمة يومية أو أسبوعية بجوائز للمستهلكين لا تقل عن ٣٠ جائزة، إضافة إلى تشجيع المشاركة من جميع المحافظات. وأُطلقت النسخة الأولى من الحملة الوطنية في يناير من العام الماضي ٢٠٢٤، واستهدفت جميع القطاعات الاستهلاكية والغذائية والمنشآت الفندقية وغيرها، وبلغ عدد المنشآت التجارية التي شاركت في الحملة ٣٢٠ منشأة تجارية في محافظة مسقط، والتي أبرزت الدور القيادي للقطاع الخاص لاقتصاد تنافسي مرتبط بالاقتصاد العالمي وفق مستهدفات رؤية «عُمان ٢٠٤٠».

وسعت وزارة التجارة والصناعة وترويج الاستثمار من خلال الحملة الوطنية إلى تعزيز الشراكات بين القطاعين العام والخاص، بما يُسهم في توفير المزيد من الفرص النوعية، وإشراك جميع المؤسسات والجهات في احتفالات سلطنة عُمان بأعيادها الوطنية ولا سيما القطاع التجاري، بالإضافة إلى تعزيز حركة مرتادي المحلات التجارية من المستهلكين المواطنين والمقيمين والزوار، وتوفير التجارب التسويقية الناجحة للمستهلك.

يُشار إلى أن وزارة التجارة والصناعة وترويج الاستثمار بالتعاون مع الشركاء تحرص على تحفيز البيئة الاقتصادية وتفعيل القوة الشرائية ورفع الناتج المحلي لاستمرار الشركات في ممارسة أعمالها التجارية بسهولة ويسر، بهدف تشجيع الاستثمارات تماشيا مع أهداف الوزارة لتحفيز الاقتصاد المحلي وتشجيع رؤوس الأموال المحلية واستقطاب الاستثمارات الأجنبية للمساهمة في تحقيق أهداف رؤية «عُمان ٢٠٤٠».

مشاركة طلبة عُمانيين في دورة «نموذج محاكاة سلطات المنافسة العربية»

مسقط- الرؤية

شاركت وزارة التجارة والصناعة وترويج الاستثمار ممثلة بمركز حماية المنافسة ومنع الاحتكار، عبر الاتصال المرئي، في الدورة الثالثة من نموذج محاكاة سلطات المنافسة العربية، وبمشاركة مجموعة من الطلبة من الكليات والجامعات المتخصصة في القانون والاقتصاد والعلوم والسياسة في سلطنة عُمان.

وتقام هذه الدورة خلال الفترة من ٥ إلى ١٦ يناير ٢٠٢٥، بتنظيم من جهاز حماية المنافسة ومنع الممارسات الاحتكارية بجمهورية مصر العربية، وبالتعاون مع سلطات المنافسة بالدول العربية وتحت مظلة شبكة المنافسة العربية ACN، بهدف تعزيز وعي طلاب الجامعات والكليات العربية بقوانين حماية المنافسة والعلاقة بين القانون واقتصاديات المنافسة، مع تسليط الضوء على دور هذه القوانين في تحقيق النمو الاقتصادي المستدام.

وجرى اختيار توقيت الدورة ليكون خلال فترة العطلات الدراسية لمعظم الجامعات في الدول العربية، مما يتيح للطلاب المشاركة دون التأثير على دراستهم الأكاديمية، حيث تم توزيع الطلاب المشاركين على مجموعات عمل تمثل دولاً مختلفة، لتعزيز التواصل والتعاون بين طلاب المنطقة.

شهاب الشيدي

وأوضح شهاب بن أحمد الشيدي الباحث القانوني بدائرة التركيز الاقتصادي بمركز المنافسة ومنع الاحتكار بوزارة التجارة والصناعة وترويج الاستثمار، أن الدورة تهدف إلى تأهيل جيل جديد من المتخصصين في قانون حماية المنافسة ومنع الاحتكار، من خلال فهم شامل لقوانين المنافسة، وكيفية تطبيق التحليل العلمي للكشف عن الممارسات الضارة بالمنافسة، كما تسعى الدورة إلى تمكين الطلاب من تطبيق القانون عملياً ومعرفة الإجراءات المتبعة في سلطات المنافسة.

وأشار الشيدي إلى أن الوزارة تنسق سنويا مع الجامعات العمانية، مثل جامعة السلطان قابوس، وجامعة صحار، وجامعة ظفار، وجامعة البريمي، لإشراك الطلاب في هذه الدورة، مضيفا أن الدورة تتضمن منافسة بنّاءة بين الفرق المشاركة، مما يعزز روح الابتكار والتعاون بين الطلاب من مختلف الدول.

من جانبها، قالت وهيبة بنت راشد الهنائية باحث اقتصادي بمركز المنافسة ومنع الاحتكار بوزارة التجارة والصناعة وترويج الاستثمار، إن سلطنة عمان حرصت على مشاركة الدول الاخرى في المحافل المتعلقة بقطاع حماية المنافسة ومنع الاحتكار، وتأهيل موظفيها في هذا القطاع وتعزيز الوعي بقانون المنافسة ونشر ثقافتها بين المتعاملين في الاسواق ومن لهم علاقة بذلك من خلال الحملات الاعلامية.

اليوم.. تدشين خدمة عقود الإيجار في «منصة عُمان للأعمال»

مسقط- الرؤية

تدشن وزارة التجارة والصناعة وترويج الاستثمار وبالتعاون مع بلدية مسقط، الإثنين، خدمة عقود الإيجار في «منصة عُمان للأعمال»، تحت رعاية معالي السيد سعود بن هلال البوسعيدي محافظ مسقط، وبحضور أصحاب المعالي وأصحاب السعادة وأعضاء المجلس البلدي وعدد من المسؤولين من الجهات ذات العلاقة.

ويأتي التدشين من منطلق رؤية سلطنة عُمان الطموحة نحو الاقتصاد المبني على المعرفة من خلال الاستراتيجية الوطنية لمجتمع عُمان الرقمي والحكومة الإلكترونية، والتي تشمل بناء القدرات البشرية وتطوير البنية الأساسية وتعزيز الثقة ورسم التشريعات اللازمة.

وتتمثل الخدمات التي سيتم تدشينها، خدمة عقود الإيجار والتي تتضمن تسهيل توثيق العقود إلكترونيًا عبر نافذة واحدة بالتعاون مع بلدية مسقط، وتدشين خدمة التقارير المالية حيث تتيح للمؤسسات والشركات تقديم بياناتها المالية إلكترونيًا، مما يسهم في تحسين الأداء المؤسسي بالإضافة إلى تدشين الدليل التفاعلي للأسماء التجارية وهو عبارة عن أداة مبتكرة تسرّع عملية اختيار وتسجيل الأسماء التجارية.

مبارك الدوحاني

وأكد مبارك بن محمد الدوحاني مدير عام التخطيط بوزارة التجارة والصناعة وترويج الاستثمار ورئيس فريق التحول الرقمي، أن تدشين خدمة عقود الإيجار في منصة عُمان للأعمال تمثل خطوة هامة نحو تحقيق رؤية سلطنة عُمان ٢٠٤٠ في بناء اقتصاد رقمي مستدام يعزز من كفاءة بيئة الأعمال ويحفز الاستثمارات المحلية والدولية.

وأضاف: تلتزم الوزارة وبالتعاون مع الشركاء بتوفير حلول مبتكرة تسهم في تسريع الإجراءات وتقليل التكاليف، مما يسهم في تمكين المستثمرين ورجال الأعمال من إنجاز معاملاتهم بسهولة ويسر عبر منصة عُمان للأعمال، وهذه الخدمات الرقمية تعد من أبرز إنجازات التحول الرقمي الذي تسعى الوزارة لتحقيقه تماشيًا مع الاستراتيجية الوطنية لمجتمع عُمان الرقمي».

وتسعى وزارة التجارة والصناعة وترويج الاستثمار من خلال تدشينها هذه الخدمات الإلكترونية إلى تسهيل الأعمال التجارية لتشجيع المستثمرين على إقامة مختلف المشروعات التي ترفد الاقتصاد الوطني وتعزز النشاط الاقتصادي، إضافة إلى تحسين وتسهيل بيئة الأعمال، وتطبيق أفضل الممارسات العالمية بالتعاون مع الجهات الحكومية والخاصة ذات العلاقة.

«نماء لخدمات المياه» تحقق المركز الأول في «جوائز التميز 2024»

مسقط- الرؤية

تتويجًا لجهود نماء لخدمات المياه في مجال السلامة المهنية، تمكنت الشركة من تحقيق المركز الأول في قطاعات البناء والتشييد؛ وذلك في جوائز التميز في السلامة والصحة المهنية الخليجية لعام ٢٠٢٤ والتي تنظمها الجمعية الأمريكية لمحترفي السلامة فرع الكويت.

وتكتسب الجائزة أهمية كبيرة؛ حيث تهدف إلى تقييم ومكافأة جهود الشركات في اعتماد ضوابط ومعايير واشتراطات الصحة والسلامة المهنية، وتطويرها بشكل مستمر لمواكبة قواعد السلامة العامة، والعمل على تطبيقها بالكيفية التي تسهم في الحد من المخاطر والكوارث في بيئة العمل.

وقال المهندس أحمد بن راشد الخميسي الرئيس التنفيذي لوحدة ضمان وتميز الأعمال في نماء لخدمات المياه:» إن التزامنا بمعايير السلامة المهنية نابع من قيم الشركة ورؤيتها المتمثلة في الاهتمام بالعنصر البشري وتطوير مهاراته وحمايته من كافة الأخطار أثناء أدائه لمهامه العملية، وذلك من خلال توفير بيئة عمل آمنة وصحية، وغرس الوعي لدى العاملين بأهمية تطبيق تدابير السلامة والصحة المهنية لتفادي المخاطر التي قد تطرأ خلال تنفيذ الأعمال، وذلك استنادًا إلى الاستراتيجية والسياسات المعتمدة في الشركة، وتمشيًا مع متطلبات الإدارة الفعّالة في مجال الصحة والسلامة المهنية لضمان أمان القوى العاملة».

وأضاف الخميسي: "نحرص على العمل بشكل منهجي لضمان تنفيذ المشاريع والقيام بأنشطة التشغيل والصيانة بطريقة آمنة، وبما يلبي كافة متطلبات السلامة والصحة المهنية من خلال رفع مستوى الوعي بمفهوم السلامة لدى الموظفين والمقاولين، والالتزام بجميع التشريعات ذات الصلة بهذا المجال، وتبني أفضل الممارسات المتعلقة بالحد من مخاطر السلامة والصحة المهنية، وتنفيذ عمليات التفتيش لضمان التقيد بمتطلبات معيار «آيزو ٤٥٠٠١» فيما يتعلق بالسلامة والصحة المهنية. وفي هذا الإطار؛ تنفذ نماء لخدمات المياه العديد من البرامج للمحافظة على سلامة الموظفين والعاملين في مواقع العمل التابعة للشركة».

«آرا للبترول» ترعى جناح سلطنة عُمان في «إكسبو أوساكا 2025» باليابان

مسقط- الرؤية

أعلنت شركة آرا للبترول، إحدى شركات مؤسسة الزبير، عن رعايتها لجناح سلطنة عُمان في إكسبو ٢٠٢٥ بأوساكا في اليابان، ويؤكد هذا التعاون التزام الشركة بدعم المبادرات الثقافية والاقتصادية العُمانية على الساحة العالمية.

ومن المقرر أن يقام «إكسبو ٢٠٢٥»، تحت عنوان «تصميم مجتمع المستقبل لحياتنا»، في الفترة من ١٣ أبريل وحتى ١٣ أكتوبر ٢٠٢٥، في جزيرة يوميشيما في أوساكا. وسيعرض الحدث الابتكارات والتقدم التقني من جميع أنحاء العالم.

ويعكس تصميم جناح سلطنة عُمان التراث الغني لعُمان وتطلعاتها المستقبلية حيث تم استلهام التصميم من التنوع البيئي والتضاريس الذي تحظى بها السلطنة، التصميم المعماري يركز على ثلاثة عناصر رئيسة: الأرض، الماء والانسان وقد ترأس صاحب السمو السيد ذي يزن بن هيثم آل سعيد وزير الثقافة والرياضة والشباب، مؤخرًا اجتماع اللجنة الرئيسة المكلفة بمشاركة عُمان في «إكسبو أوساكا ٢٠٢٥»؛ حيث استعرض الاجتماع الذي عقد في مسقط يوم الاثنين الماضي آخر الاستعدادات لمشاركة سلطنة عُمان في هذا المنتدى العالمي بما في ذلك جاهزية الجناح وبدء الأنشطة التجريبية. وحضرت شركة آرا للبترول الاجتماع كأحد الرعاة الرسميين.

وتتماشى رعاية شركة آرا للبترول لهذا الحدث العالمي مع التزامها بتعزيز التعاون الدولي وتعزيز التنمية المستدامة، ومن خلال دعم مشاركة سلطنة عُمان في إكسبو ٢٠٢٥، تسعى الشركة إلى المساهمة في تحقيق أهداف التنمية المستدامة وتشجيع التعاون العالمي.

ضمن اتفاقية بين «صحار ألمنيوم» ومستشفى صحار

اعتماد معهد صحار للتدريب الصناعي لتقديم دورات جمعية القلب الأمريكية

صحار- الرؤية

وقعت شركة صحار ألمنيوم ومستشفى صحار، وهو أحد مراكز التدريب المعتمدة لدى جمعية القلب الأمريكية، اتفاقية لاعتماد معهد صحار للتدريب الصناعي كمركز تدريب معتمد لتقديم دورات جمعية القلب الأمريكية بما يتوافق مع معايير التدريب المعتمدة من الجمعية.

وبذلك أصبحت صحار ألمنيوم مركز تدريب معترف به رسميًا لدى جمعية القلب الأمريكية لتقديم دورات تدريبية مختلفة بما في ذلك الدورات التدريبية في مجال الإسعافات الأولية وإنعاش القلب والدعم الأساسي للحياة.

وسيتم تنفيذ هذه الدورات في معهد صحار للتدريب الصناعي التابع للشركة، حيث تهدف هذه الدورات إلى تزويد موظفي شركة صحار ألمنيوم والمتدربين الآخرين بالمهارات الأساسية اللازمة للاستجابة بفاعلية لحالات الطوارئ الخطرة على حياة الأفراد.

ونظرًا لأن الصحة المهنية تُعد جزءًا أساسيًا من الرعاية الصحية في المؤسسات الصناعية، حرصت شركة صحار ألمنيوم على سلامة ورفاهية موظفيها، حيث أنشأت الشركة مركزًا طبيًا في مقرها وبدأ العمل فيه منذ نوفمبر ٢٠٠٨ بعد استيفائه لاشتراطات الفحص والاعتماد والتراخيص من وزارة الصحة مع تركيزه بشكل أساسي على الصحة المهنية.

وقد تمّ توسيع نطاق الأنشطة التي يقدّمها المركز لتشمل الرعاية الطبية وتعزيز الاستجابة الطبية الطارئة.

وتأتي هذه الشراكة مع مستشفى صحار في إطار ضمان حصول موظفي شركة صحار ألمنيوم على تدريب عالي الجودة ومعترف به دوليًا من قبل جمعية القلب الأمريكية في مهارات الإسعافات الأولية، مما يعكس التزام الشركة بالصحة والسلامة وتزويد الأفراد بالمعرفة والمهارات اللازمة للتعامل باحترافية في حالات الطوارئ.

ولكونه معهدًا متخصصًا، يركز معهد صحار للتدريب الصناعي بشكل أساسي على تقديم التدريب المهني التقني إضافة إلى برامج التدريب في مجال السلامة والمهارات الشخصية، ويقدم المعهد برامج ودورات تدريبية متنوعة وفقًا للمعايير الدولية التنافسية في المجالات الفنية والمهنية وفي مجال تطوير المهارات الشخصية للموظفين والمتدربين والمتعاقدين من داخل وخارج شركة صحار ألمنيوم.

«الوطنية للتمويل» تدعم سباق الوادي البري للدراجات الهوائية

مسقط- الرؤية

قدمت شركة الوطنية للتمويل، شركة التمويل الرائِدة في سلطنة عُمان، الدعم كراعٍ رئيس لسباق الوادي البري للدراجات الهوائية، المُنظم من قبل صندوق المغامرات، حيث جمع الحدث مختلف الفئات العمرية من المتسابقين بين فئتي الأطفال والكبار، في أجواء سادتها روح المغامرة والتحدي.

وتعد رعاية شركة الوطنية للتمويل لهذه الفعالية انعكاسًا لتفاعلها المستمر مع المجتمع المحلي بهدف تمكين الأفراد من تحقيق تطلعاتهم المتنوعة، إلى جانب الإسهام في ترسيخ مكانة سلطنة عُمان المتنامية باعتبارها وجهة رائِدة لرياضات المغامرات.

وتُبرز مشاركة شركة الوطنية للتمويل التزامها بالابتكار في تقديم حلول تمويلية منقطعة النظير، متجاوزة بذلك إطار الرعاية التقليدية لتلبية مختلف احتياجات عملائها بطرق عصرية ومتميزة.

واستعرضت الشركة محفظتها الشاملة من المنتجات، مع التركيز بشكل خاص على تمويل الدراجات الهوائية الذي يندرج تحت مظلة تمويل السلع الاستهلاكية المُعمرة، إذ تُوفر الشركة حلولًا تمويلية مُبتكرة مصممة لتلبية احتياجات عشاق الدراجات، مع خيارات مرنة تتضمن موافقات فورية، وإجراءات طلب سهلة، وخطط سداد تناسب مختلف العملاء، ما يُحقق تجربة تمويل مرنة وسريعة.

وقال طارق بن سليمان الفارسي الرئيس التنفيذي لشركة الوطنية للتمويل: «نؤمن بضرورة تحفيز التغيير الإيجابي من خلال دعم المبادرات التي تُلهم وتُحفّز المجتمعات، ومن خلال رعايتنا لسباق الوادي البري للدراجات الهوائية، أتيحت لنا الفرصة للمساهمة في التأكيد على أهمية ممارسة الأنشطة الرياضية في سلطنة عُمان، وإبراز رياضات المغامرات التي وجدت لها مساحات جغرافية ملائمة ضمن التضاريس المتنوعة التي تتميز بها أرض سلطنة عُمان، حيث نشجع كافة شرائح المجتمع، والشباب تحديداً، للانطلاق إلى مساحات أوسع ليبصروا الفرص الوفيرة التي تتطلب روح المُبادرة والإقدام ليصلوا إلى أهدافهم المرسومة بكفاءة. ونؤكد متابعتنا لتطور مجتمع عشاق الدراجات الهوائية، وذلك بتقديمنا لحلول تمويلية مُخصصة لتلبية احتياجاتهم المتنوعة، ومن خلال مشاركتنا في فعاليات تركز على الصحة، والتعاون، والابتكار، نستمر في تبني ثقافة التكاملية، مما يتيح للجميع تحقيق مساعيهم والمساهمة في تشكيل مُستقبل مُشرق للمجتمعات».

بنك ظفار يُقدم خدمات متنوعة للزبائن عبر 131 فرعا بالمحافظات

مسقط- الرؤية

يواصل بنك ظفار- أحد أهم المؤسسات المالية الرائدة في سلطنة عمان- توسعة شبكة فروعه لتصل إلى ١٣١ فرعًا متوزعة في جميع محافظات سلطنة عمان، إذ افتتح أكثر من ٤٣ فرعًا في عام ٢٠٢٣ وحده، لتقديم مجموعة شاملة من الخدمات المصرفية المتخصصة لتلبية الاحتياجات المتنوعة للزبائن مثل طلبات القروض، واستلام البطاقات البنكية، والحصول على الخدمات التأمينية، والرد على استفساراتهم وغيرها.

ويعد بنك ظفار ثاني أكبر بنك في سلطنة عمان من حيث عدد الفروع، إذ يقدم مجموعة واسعة من الحلول المصرفية لجميع شرائح المجتمع، بما في ذلك النساء والشباب والأطفال والفئات ذات الدخل المرتفع، وخاصة حاملي بطاقات الريادة والرفعة، فضلا عن تقديم خدمات متخصصة لأصحاب الثروات وعائلاتهم بطريقة آمنة وحكيمة وبسرية تامة، كما زودت هذه الفروع بموظفين من ذوي الكفاءة العالية، وأحدث شاشات العرض والتقنيات الحديثة المهيأة لاستقبال الزبائن.

ويقدم البنك عبر فروعه المختلفة خططا واضحة للاستثمار والادخار من خلال حساب الوديعة الثابتة والمتكررة، فضلا عن وجود حساب الوديعة طويلة الأجل التي توفر الخطط التعليمية للأطفال والمصممة خصيصًا لمساعدة الآباء على توفير الأموال اللازمة لتلبية احتياجات التعليم العالي لأطفالهم، وحساب آخر لمساعدة الموظفين على وضع خطط لمرحلة التقاعد لجعل أموالهم تنمو حتى يشعروا بالأمان والاستقرار المالي أثناء التقاعد.

وفي جانب اهتمامه بالسيدات، وفر بنك ظفار حساب متخصص لتلبية احتياجاتهن اليومية فضلا عن الاستمتاع بمزايا وعروض حصرية لا مثيل لها، كما أطلق البنك مؤخرا بطاقة ائتمانية خاصة بهن التي تقدم مجموعة من الخدمات مثل الإعفاء من الرسوم السنوية للسنة الأولى، والاستفادة من المكافآت الحصرية من خلال برنامج نقاط المكافآت التي يمكن استردادها عن طريق تطبيق الخدمات المصرفية عبر الهاتف النقال أو الموقع الإلكتروني، فضلا عن وجود فوائد واسعة النطاق لبطاقة فيزا للسيدات، بما في ذلك الدخول إلى صالات المطارات في مسقط وصلالة، وحماية شاملة للسفر والمشتريات، وقبول عالمي في ملايين المواقع حول العالم.

وفي إطار دعم بنك ظفار للمؤسسات الصغيرة والمتوسطة، وفر حساب مصرفي لمساعدة أصحاب هذه المؤسسات على إدارة حساباتهم بكل سهولة وكفاءة عبر نقاط البيع باستخدام الأجهزة الذكية الأمر الذي يساعدهم في تحصيل مستحقاتهم النقدية وتعزيز مبيعاتهم، إضافة إلى تحصيل وإيداع الشيكات عن بعد لتسهيل معالجة الشيكات المجمعة الذي يمنح رواد الأعمال المرونة في عملياتهم التجارية.

ويسعى البنك باستمرار إلى توظيف التكنولوجيا في عملياته التشغيلية مما يساهم في تقديم خدمات مصرفية مريحة للزبائن، إذ أطلق مؤخرا خدمة «ظفار باي» و «سامسونج باي»، « وآبل باي» وهي خدمات مبتكرة تعتمد على تمرير الهاتف النقال التي تدعم نظام الأندرويد على نقاط البيع بالتجزئة.

وترتكز استراتيجية بنك ظفار على إرضاء الزبائن وتلبية احتياجاتهم المالية، الأمر الذي انعكس على الأرباح المالية للبنك في النصف الأول من عام ٢٠٢٤، إذ ارتفعت صافي أرباح البنك بنسبة ١٩,٩٪ لتصل إلى ٢٢,١٨ مليون ريال مقارنة ب١٨,٤ مليون ريال في نفس الفترة من عام ٢٠٢٣.

«عمانتل» تستعرض تجربتها الرقمية في «ليالي مسقط»

مسقط- الرؤية

تشارك عمانتل في ليالي مسقط كراعٍ تقني بهدف استعراض تجربتها الرقمية المتطورة وتعزيز مكانتها كشركة وطنية رائدة في تقديم حلول الاتصالات والتقنيات الحديثة في سلطنة عمان.

وتأتي مشاركة عمانتل في ليالي مسقط لدعم الجهود الوطنية في تعزيز السياحة المحلية والدعم المستمر للأنشطة الثقافية والترفيهية التي تُقام في السلطنة.

وأكدت سبأ بنت سعيد البوسعيدية مدير أول وحدة شؤون الشركة بعمانتل، أن الشركة تسعى من خلال مشاركتنا في «ليالي مسقط»، إلى تعزيز التواصل مع مختلف فئات المجتمع واستعراض تجربة عمانتل الرقمية وتسويق هويتها التجارية كشركة وطنية تتفاعل بشكل دائم مع المجتمع وأنشطته، وبما يعكس استراتيجية عمانتل كبوابة إلى المستقبل الرقمي عبر بناء منظومة متكاملة للمستقبل وتمكين مشاريع الاستدامة والابتكار وتطوير المشاريع المرتبطة بالتقنيات الرقمية الحديثة ومشاريع الذكاء الاصطناعي.

وقالت: «تساهم عمانتل في ضمان تنفيذ فعاليات المهرجان بسلاسة من خلال توفير شبكات اتصال متطورة وخدمات تقنية مبتكرة، مما يضمن للجمهور والمشاركين تجربة مميزة ومؤثرة وقد حرصنا على إيجاد منفذ للمبيعات في حديقة العامرات ليتكامل مع مختلف منافذ المبيعات والقنوات الرقمية التي تتواصل بها عمانتل مع الجمهور، ويسهم في تعريف زوار ليالي مسقط بأحدث التطورات التقنية الخدمات التي تقدمها الشركة والشراكات المحلية والدولية التي تم تنفيذها مؤخرًا كما إن هذا المنفذ سيمكن الزوار من التفاعل المباشر مع موظفي عمانتل».

وأشارت البوسعيدية إلى أن عمانتل وعبر حضورها في هذا الحدث السياحي المهم تساهم في دعم عدد من الشركات الناشئة عبر الفعاليات التي يتم تنفيذها والدخول في رعاية عدد من الأنشطة المرتبطة بليالي مسقط، ومنها مهرجان الزهور الذي يقام لأول مرة في متنزه القرم الطبيعي والذي يعد احتفاء بالجمال الطبيعي والبيئة، إذ يُعرض في هذا المهرجان أكثر من مليون وردة وزهرة من مختلف أنحاء العالم.

وتمكنت عمانتل من خلال تكامل أعمالها وعملياتها وخبرتها الواسعة في مجال الاتصالات والتكنولوجيا الرقمية من ترسيخ مكانتها كشركة رائدة في قطاع الاتصالات بالسلطنة وخارجها، وقد أسهمت الأساليب المبتكرة التي تتبعها الشركة في تقديم أحدث الحلول لمختلف فئات المشتركين وقطاعات الأعمال، وتسعى الشركة إلى تقديم تجربة لا تضاهى لمشتركيها وتعمل على تجاوز توقعاتهم.

وتعمل عمانتل من أجل الإسهام في تحقيق مستهدفات رؤية عمان ٢٠٤٠ من خلال الاستثمار في التقنيات الناشئة وتقديم أحدث حلول التكنولوجيا الحديثة وتقنية المعلومات والاتصالات مثل الحلول السحابية، حلول تكنولوجيا المعلومات والاتصالات، الذكاء الاصطناعي، الحلول الذكية، الأمن السيبراني وغيرها من التقنيات، بالإضافة إلى توظيف إمكانياتها التقنية لتعزيز الابتكار وريادة الأعمال في التكنولوجيا الجديدة والمتطورة.

فوز «ميتسوبيشي» بالمرتبة الأولى في استطلاع «مؤشر رضا المبيعات»

مسقط- الرؤية

حازت شركة ميتسوبيشي موتورز عُمان على المرتبة الأولى في استطلاع مُؤشر رضا المبيعات (SSI) المرموق لعام ٢٠٢٤ الذي تُجريه شركة كانتار، لتحتل بذلك المرتبة الأولى بين جميع العلامات التجارية المنافسة في سلطنة عمان.

وتؤكد هذه الجائزة التزام ميتسوبيشي بتقديم تجربة عملاء استثنائية والحفاظ على معايير عالية في تقديم الخدمة، والتركيز على العملاء، ووضوح العلامة التجارية.

وأظهر أحدث استطلاع تنافسي أجرته شركة كانتار أن ميتسوبيشي هي العلامة التجارية الرائدة في تجربة شراء المركبات الجديدة، إذ تقدم كانتار، الشركة الرائدة عالميًا في تقديم خدمات تحليلات وبيانات التسويق، تحليلاً شاملاً على مستوى العلامة التجارية من منظور العميل.

وحصلت ميتسوبيشي موتورز عُمان على ٨١٥ نقطة مقابل ٧٧٣ نقطة معيارية في الصناعة، لتتصدر بذلك قائمة العلامات التجارية للسيارات المنافسة في عُمان، حيث شملت العوامل التي ساهمت في النتيجة ما يلي: تجربة الشراء، سهولة الوصول إلى موقع الوكيل، وساعات العمل، وتوافر مواقف السيارات، وراحة منطقة الانتظار، وتوافر معلومات المنتج، ومظهر صالة العرض، والنظافة، ووسائل الراحة.

كما أثرت سمات مستشار المبيعات بشكل كبير على رضا العملاء، مع نقاط عالية لشرح تفاصيل تمويل السيارة وتأمينها، والاحترافية، والإلمام بالمنتج، والاستجابة، كما أثرت تجربة القيادة التجريبية بشكل إيجابي على التصنيف.

وشملت المجالات الرئيسية الأخرى التي أثرت في نتيجة مؤشر رضا المبيعات الشفافية في المعاملات الورقية والتمويلية، والتسليم النهائي في الوقت المحدد، والرضا عن أوقات التسليم، والالتزام بالمواعيد المحددة. كما تم أخذ الجوانب الرقمية ومراكز الاتصال في الاعتبار، مثل تجربة الموقع الإلكتروني والتفاعل مع موظفي مركز الاتصالات، إلى جانب تجربة المتابعة بعد البيع في الوكالة.

«ليالي مسقط» تُبهر الزوار بفعاليات تنبض بالحياة.. والأجواء الشتوية تُضفي لمسة أوروبية

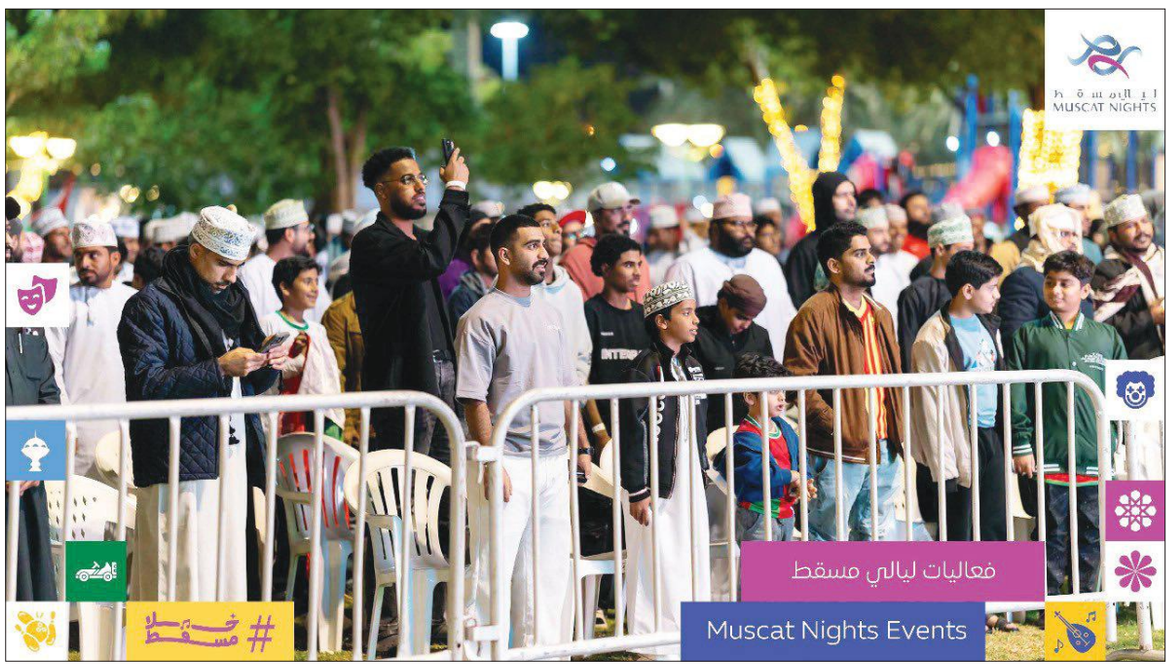

الرؤية- ريم الحامدية

أبهرت ليالي مسقط زوارها بانطلاقة مُميزة شملت مجموعة واسعة من الفعاليات الثقافية والفنية والرياضية التي أضفت أجواءً احتفالية نابضة بالحياة، إذ إن هذا الحدث يُعد من أبرز الفعاليات السنوية في السلطنة، والذي يشهد توافد الآلاف من المواطنين والمقيمين والسياح للاستمتاع بتجربة تجمع بين الترفيه والثقافة في أجواء شتوية.

وتضمنت الفعاليات بطولة الشوتوكان الدولية العاشرة للكاراتيه التي أقيمت في نادي الأمل بمرتفعات المطار، ولاقت إقبالًا واسعًا، وتميزت البطولة بمشاركة محلية ودولية وشهدت عروضًا تنافسية عكست مهارات اللاعبين وروحهم الرياضية العالية، وهذه الفعالية الرياضية أضافت أجواء حماسية عززت من تفاعل الجمهور وأكدت على دور الرياضة كأحد أبرز محاور المهرجان.

وفي المجال الثقافي، انطلقت الأمسيات الشعرية في منتزه العامرات، حيث استمتع عشاق الكلمة الموزونة بإبداعات مجموعة من الشعراء العمانيين الذين قدموا قصائد عكست تنوع المشهد الأدبي والثقافي في السلطنة، حيث جذبت الأمسية الحضور بقصائد تناولت موضوعات وطنية وإنسانية واجتماعية بأسلوب إبداعي راقٍ، مما أضفى على الأجواء طابعًا ثقافيًا ثريًا وممتعًا.

وأشاد الزوار على مواقع التواصل الاجتماعي بالتنظيم المتميز لفعاليات ليالي مسقط والتنوع الكبير في الأنشطة المقدمة، إذ عبّر الكثيرون عن انبهارهم بالأجواء العامة التي جمعت بين الأصالة والحداثة، حيث وصف البعض الفعاليات بأنها "تجربة استثنائية تعكس روح مسقط وتاريخها العريق".

كما أثنى الزوار على الفعاليات التراثية التي سلطت الضوء على الحرف التقليدية والصناعات اليدوية العمانية، مؤكدين أن المهرجان لا يقتصر على الترفيه فقط بل يسهم في إحياء التراث وتعريف الأجيال الجديدة به، إلى جانب سعادة عدد كبير من العائلات بالأنشطة المخصصة للأطفال، مؤكدين أن الأجواء شجعتهم على قضاء وقت ممتع ومفيد مع أفراد الأسرة.

واعتبر آخرون أن العروض الموسيقية والرياضية قدمت تجربة فريدة من نوعها، حيث وصفوا العروض الحية والبطولات الرياضية بأنها تضيف طابعًا عصريًا يجذب مختلف الفئات العمرية.

واحتضنت ليالي مسقط عروضًا مسرحية مميزة شملت مسرحيات كوميدية وتراثية للأطفال والكبار، ومن بين أبرز الفعاليات التي شهدت إقبالًا كبيرًا، مسرحية "صبوحة ونصيب" التي أُقيمت في حديقة القرم، حيث قدمت للجمهور عرضًا كوميديًا أثار الضحك وأمتع الحضور. واستمتع الزوار بالعروض التراثية في متنزه النسيم، حيث قدّمت القرية التقليدية أنشطة تفاعلية مميزة أبرزت جمال التراث العماني، بالإضافة إلى ذلك، جذبت العروض البوليسية التي سلطت الضوء على مهارات الكلاب في تقفي الأثر الكثير من الزوار، مما أضاف جانبًا تعليميًا وترفيهيًا مميزًا.

وشهدت الليالي الماضية من ليالي مسقط حضورًا مميزًا للعروض الموسيقية الحية على شواطئ مسقط، حيث أبدعت الفرق الموسيقية العالمية في تقديم إيقاعات متنوعة لاقت استحسان الجمهور. وعلى الجانب الرياضي، انطلقت بطولات رياضية متعددة مثل بطولة البولينج الدولية وبطولة الاستعراض الحُر للسيارات، حيث استمتع عشاق الرياضة بالمنافسات الحماسية التي جمعت بين المهارة والإثارة.

وتواصل ليالي مسقط تقديم المزيد من الفعاليات المميزة التي تلبي مختلف الأذواق والاهتمامات، كما أنه مع الزخم الكبير الذي شهده الأسبوع الأول من الافتتاح، من المتوقع أن تشهد الأيام القادمة حضورًا أكبر وإقبالًا متزايدًا على الأنشطة المتنوعة.

وتُعد ليالي مسقط زوارها بأمسيات شعرية إضافية، وعروض مسرحية، وبطولات رياضية، وفعاليات ثقافية مبتكرة، مما يُعزز من مكانتها كواحدة من أهم الفعاليات التي تجمع بين المتعة والفائدة في أجواء تحتفي بالتنوع والإبداع.

تطبّق الشروط و الأحكام

سهلناها لك لتستمتع بالحصول على بطاقة ائتمانية

حد أدنى للراتب 250 ر.ع
لا حاجة لرسالة تعيين الراتب
إعفاء من الرسوم السنوية لأول سنة

قدّم الآن

بنك ظفار
BankDhofar

الرُّؤيَة
www.alroya.om

الإثنين ٦ من رجب ١٤٤٦ هـ الموافق ٦ يناير ٢٠٢٥م - العدد رقم ٤٠١٣
تصدر عن مؤسسة الرؤيا للصحافة والنشر
المراسلات: ص.ب ٣٤٣ - الرمز البريدي: ١١٨- مسقط - سلطنة عمان
البريد الإلكتروني: info@alroya.info هاتف: ٢٤٦٥٢٤٠٠ فاكس: ٢٤٦٥٢٤٤٤

ارسلوا إلينا تغريداتكم عبر الهاشتاج: #مغردو_الرؤية

د.محمد المشيخي

تهنئة لجميع منتسبي شرطة عُمان السلطانية؛ من ضباط وأفراد بيومهم الذي يصادف ٥ من يناير، هذا الجهاز الذي أبهر الجميع بمنجزاته الشامخة، والتي أصبحت حديث الساعة وفخرا للكل في أرجاء السلطنة، ليس فقط في أدائه المُميز في حفظ الأمن؛ بل في الجودة والسرعة القياسية في إنهاء خدمات المراجعين.

د.ريا المنذرية

قيل لسيدنا يوسف وهو في السجن: (إنا نراكَ من المُحسِنين)، وقيل له وهو على خزائن مصر: (إنّا نراكَ من المُحسِنين).. المعدن الطيب لا تُغيِّره الأحوال والمناصب.

خالد الشكيلي

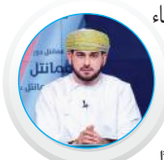

تمضي الأوقات الجميلة سريعًا وهكذا كانت هنا في دولة الكويت الحبيبة الشقيقة التي احتضنت أبناء الخليج بكل محبة ومودة وكرم، أينما ذهبنا وتوجهنا وجدنا أهل الكويت النشامى مرحبين بنا أجمل ترحيب وبكرمهم الحاتمي الذي غمرنا جميعًا.. من القلب شكرًا للكويت قيادة وحكومة وشعبًا فردًا فردًا.

أزمات نفسية وحالات انتحار بين جنود الاحتلال.. وتكتيكات المقاومة تجبر لواء على الانسحاب بعد خسائر فادحة

- قوات الاحتلال تتكبد خسائر بشرية كبيرة في شمال القطاع
- المقاومة تطوّر من عملياتها العسكرية لصيد جنود الاحتلال
- مقتل 13 جنديا من لواء كفير المُنسحب قريبا من الشمال
- مصادر بجيش الاحتلال: التكتيكات الجديدة للمقاومة تهدد القوات في غزة
- 891 قتيلا من جنود الاحتلال منذ السابع من أكتوبر
- انتحار 28 جنديا إسرائيليا منذ السابع من أكتوبر

الرؤية- غرفة الأخبار

رغم سياسات القتل والتهجير والتدمير الذي ينتهجها جيش الاحتلال في شمال قطاع غزة، منذ بدء عمليته العسكرية هناك قبل شهرين وتحديدا في الخامس من أكتوبر ٢٠٢٤، إلا أن قوات الاحتلال تكبدت خسائر بشرية وعسكرية كبيرة.

ولقد طورت فصائل المقاومة من عملياتها ضد قوات الاحتلال، ما بين تفخيخ المباني والاعتماد على المواجهات المباشرة والطعن بالسكاكين والقنص وإلقاء القنابل اليدوية داخل الدبابات، وهو ما زاد من إجمالي قتلى جيش الاحتلال.

ومساء السبت، سحب جيش الاحتلال الإسرائيلي لواء كفير من مناطق القطاع في شمال قطاع غزة، وذلك بعد نحو شهرين من ارتكاب مجازر وإبادة جماعية في مناطق جباليا ومخيمها وبيت لاهيا وبيت حانون.

وقالت إذاعة جيش الاحتلال، إنَّ انسحاب اللواء لا يعني تقليص القوات المتواجدة شمال قطاع غزة، التي واصلت عمليات التدمير الممنهج بصورة واسعة شمال القطاع. وأشارت الإذاعة إلى أنَّ لواء كفير فقَد ١٣ جندياً شمال قطاع غزة منذ مشاركته في العدوان قبل نحو شهرين، في كمائن وهجمات للمقاومة الفلسطينية على جنوده.

وكانت صحيفة جيروزاليم بوست نقلت عن قادة بجيش الاحتلال قولهم إن فصائل المقاومة الفلسطينية أصبحت تعد الأفخاخ في كل مبنى قائم تقريبا في غزة، في ظل تواصل العدوان على شمال قطاع غزة.

وأشارت مصادر بجيش الاحتلال أن التكتيكات القتالية الجديدة لمُقاتلي كتائب القسام في شمال غزة تهدد قواتهم العاملة هناك، وهو ما بدا من حجم الكمائن ونوعية الهجمات التي قامت بها الكتائب مؤخرا، وشملت عمليات استشهادية وأخرى بطعن الجنود وسط مخيم جباليا.

وفي مطلع العام الحالي، اعترف جيش الاحتلال بمقتل ٨٩١ ضابطا وجنديا منذ بداية الحرب في السابع من أكتوبر ٢٠٢٣، لافتاً إلى أنه الرقم الأعلى منذ حرب السادس من أكتوبر ١٩٧٣.

وعادة ما تشير تقارير محلية إلى أن الجيش الإسرائيلي لا يفصح عن حجم الخسائر الحقيقية، وأنها أكبر من هذه الأرقام. وفي سياق آخر، قالت إذاعة الجيش الإسرائيلي، الخميس، إن ٢٨ جنديا إسرائيليا انتحروا منذ بدء الحرب على قطاع غزة بينهم ١٦ من جنود الاحتياط، في أعلى رقم يسجل منذ ١٣ عاما.

وكانت صحيفة يديعوت أحرونوت قد أعلنت في نوفمبر الماضي أن ٦ جنود إسرائيليين على الأقل انتحروا خلال الأشهر الأخيرة، في تقرير أعدته عن الوضع النفسي الهش للجنود الذين يعانون اضطرابات ما بعد الصدمة بسبب حربهم في غزة ولبنان.

وذكرت الصحيفة أن الجنود المنتحرين هم من الذين قاتلوا مدة طويلة في غزة ولبنان، مشيرة إلى أن الرقم لا يعكس حقيقة ما يقع بشكل تفصيلي، بسبب رفض الجيش الإسرائيلي نشر العدد الكامل للجنود المنتحرين أو الذين حاولوا الانتحار. وحسب مكتب إعادة الإدماج التابع لوزارة الدفاع الإسرائيلية، وما نقلته وسيلة الإعلام الإلكترونية تايمز أوف إسرائيل، فإنَّ حوالي ٥٢٠٠ جندي إسرائيلي أو ٤٣٪ من الجرحى الذين يتم استقبالهم في مراكز إعادة التأهيل، يعانون الإجهاد اللاحق للصدمة، مع توقع أن يتم علاج حوالي ١٠٠ ألف شخص، نصفهم على الأقل يعاني اضطراب ما بعد الصدمة بحلول عام ٢٠٣٠. ووفقا لتقديرات مختلفة في الجيش الإسرائيلي، فإنَّ حوالي ١٥٪ من المقاتلين النظاميين الذين غادروا غزة وتم علاجهم عقليا لم يتمكنوا من العودة إلى القتال بسبب الصعوبات التي يواجهونها.

وقالت صحيفة يديعوت أحرونوت إن آلاف الجنود لجؤوا إلى العيادات الخاصة التي أنشأها الجيش، وإن ثلث المعاقين المعترف بهم يعانون اضطراب ما بعد الصدمة.

LYNK&CO

سنة جديدة، مغامرات جديدة

استمتع بالفخامة مع العروض الحصرية!

09

ابتداءً من
١٥٩٩٩ ر.ع *

03+

ابتداءً من
١٢٩٩٩ ر.ع *

05

ابتداءً من
١٢٩٩٩ ر.ع *

01

ابتداءً من
١٠٩٩٩ ر.ع *

03

ابتداءً من
٨٩٩٩ ر.ع *

ضمان ممدد
لمدة ٦ سنوات/
عدد غير محدود
من الكيلومترات*

خدمة المساعدة
على الطريق
AAA لمدة
٦ سنوات*

مزايا
الاستبدال*

تفضل بالزيارة! صالة العرض مفتوحة حتى الساعة ٩ مساءً

MOBILITY AUTO
التنقل للسيارات

صالة العرض - مرتفعات غلا، مسقط

يسري العرض من 6 و7 و8 يناير 2025 على جميع الطرازات.إضافة ضريبة القيمة المضافة. *تطبق الشروط.

lynkcooman lynkcooman.com 71611137