داخل العدد

اقتصاد
- استعراض الاستثمارات الاقتصادية والسياحية بالداخلية
- حكم قضائي لصالح مستهلك بعد تأخر تسلمه للأثاث في مسقط
- ندوة «الحوافز الاستثمارية» تُعرّف بتسهيلات «مدائن» للمستثمرين

محليات
- مناقشة مقترح مشروع إنشاء وحدة للاستثمار بـ«الاختصاصات الطبية»
- وزيرة التعليم العالي تطلع على المشاريع المستقبلية بجامعة مسقط
- تطبيقية نزوى تختتم اليوم فعاليات برنامجها التعريفي

رياضة
- حكام الكرة يدشنون المرحلة الأخيرة لعودة المسابقات الكروية
- عزوف الأندية عن مسابقات الهوكي بين مطرقة المادة وسندان الملاعب!
- البرتغال تواجه فرنسا وإنجلترا تستضيف بلجيكا في أمم أوروبا

عُمان

رئيس التحرير
سيف بن سعود المحروقي

٢٤ صفحة
الثمن ٢٠٠ بيسة

مسقط ٣٠ | ٢٠
صلالة ٣٢ | ٢٤

جريدة يومية سياسية تأسست عام ١٩٧٢م
تصدر عن وزارة الإعلام

الأحد ٢٣ من صفر ١٤٤٢هـ الموافق ١١ من أكتوبر ٢٠٢٠م العدد ١٤٣٧٦

Sunday 11 October 2020 - Edition No 14376

www.omandaily.om

١٤١٪ نسبة ارتفاع عينات الفحص في مختبرات التجارة والصناعة

ارتفع عدد العينات التي تم فحصها في مختلف مختبرات وزارة التجارة والصناعة وترويج الاستثمار خلال الربع الثاني من العام الجاري بنسبة ١٤١,٧٪ بتسجيل (١٦٦٨) عينة، مقارنة بـ(٦٩٠) عينة تم تسجيلها خلال الفترة نفسها من العام الماضي. وأوضحت دائرة الإحصاء بالوزارة أن عدد العينات التي تم فحصها في مختبر الفيزياء ومواد البناء خلال الربع الثاني من العام الحالي بلغ (٧٩٧) عينة، مقارنة بـ(٣٧) عينة العام الماضي، كما بلغ عدد العينات التي تم فحصها في المختبر الكيميائي العام (٧٠٣) عينات مقارنة بـ(٨٤) عينة مفحوصة العام الماضي.

السلطنة تبدأ اليوم إغلاقا مسائيا كاملا ومنعا للحركة

الادعاء العام: سنتخذ الإجراءات القانونية بحق المخالفين وسيحالون محبوسين إلى المحاكم

تبدأ السلطنة مساء اليوم منعا كاملا للحركة وإغلاقا تاما لجميع الأماكن العامة والمحلات التجارية اعتبارا من الساعة الثامنة مساء وحتى الساعة الخامسة صباحا بشكل يومي إلى السبت ٢٤ من شهر أكتوبر الجاري.

وبدأت شرطة عمان السلطانية إغلاق الشواطئ اعتبارا من مساء أمس «السبت» وإلى إشعار آخر. وفي الوقت الذي قررت فيه اللجنة العليا المكلفة ببحث آلية التعامل مع التطورات الناتجة عن انتشار فيروس كورونا «كوفيد١٩» في بيانها الصادر يوم الجمعة نشر أسماء المخالفين لقرارات اللجنة وصورهم في وسائل الإعلام قال محمد بن سعيد اليحيائي مساعد المدعي العام، مدير عام الادعاء العام بمحافظة مسقط، ورئيس اللجنة المكلفة بالتحقيق في قضايا الصحة العامة إن الادعاء العام سيتعامل بحزم مع المخالفين للقرارات الصادرة عنْ اللجنة العليا المكلفة ببحث آلية التعامل مع التطورات الناتجة عن انتشار فيروس لاسيما القرار الصادر أمس « أمس الأول» الذي يقضي بمنع الحركة وإغلاق الأماكن العامة والمحال التجارية وحظر استخدام الشواطئ. وأكد اليحيائي أنه ستُتخذ كافة الإجراءات القانونية المقررة بحق المضبوطين والمحالين إلى الادعاء العام وسيحالون محبوسين إلى المحاكم المختصة، كما سيتم نشر أسمائهم وصورهم في مختلف وسائل الإعلام «حسب قرار اللجنة العليا».

«تفاصيل ص ٢»

■ بدأت شرطة عمان السلطانية أمس فرض إغلاق على الشواطئ عشية بدء سريان منع الحركة في الفترة المسائية في عموم السلطنة. «تصوير: فيصل البلوشي»

موجة كورونا الثانية تعيد إغلاق العالم

عواصم «وكالات»: أودى فيروس كورونا المستجد بحياة ١،٠٦٩،٠٢٩ شخصا على الأقل في العالم منذ أن ظهر في الصين بحسب حصيلة أعدّتها وكالة فرانس برس السبت استنادا إلى مصادر رسمية.

وتم تسجيل نحو ٣٧ مليون إصابة مثبتة بينما تعافى ٢٥,٥ مليون شخص على الأقل.

وسجلت أمريكا اللاتينية وحدها أكثر من ١٠ ملايين حالة إصابة وهي القارة الأكثر تضررا في العالم من حيث عدد الإصابات والوفيات.

وفرضت مدن كبرى في ألمانيا حظر تجول لمواجهة المستوى العالي لتفشي الفيروس. وفي العاصمة برلين ستغلق معظم المحال التجارية والمطاعم بين الساعة الحادية عشرة مساء والسادسة صباحا حتى تاريخ ٣١ أكتوبر الجاري. واتخذت كولونيا السبت تدابير مماثلة. وفي بولندا التي تسجل أيضا ارتفاعا قياسيا في عدد الإصابات بات وضع الكمامة إلزاميا في الأماكن العامة في كافة أنحاء البلاد.

وفي فرنسا، لم تستبعد السلطات إمكانية فرض إغلاق كامل إذا دعت الحاجة. وفي بريطانيا يُرتقب تطبيق تدابير جديدة لمكافحة تفشي الفيروس حيث يُتوقع أن يعرض رئيس الوزراء بوريس جونسون استراتيجيته أمام النواب الاثنين.

وسجّلت المملكة المتحدة الدولة الأكثر تضرراً جراء الوباء في أوروبا مع أكثر من ٤٢ ألف وفاة، أكثر من ١٧ ألف إصابة جديدة الخميس وقرابة ١٤ ألف إصابة إضافية الجمعة.

من بين ٤٥٢٣ طلبا ٨٤٪ منها للمعلمات

التربية والتعليم تلبي ٩٧٢ طلب نقل في وظائف الهيئة التدريسية

«عُمان»: أنهت وزارة التربية والتعليم الإجراءات الإدارية المتعلقة بنقل المعلمين والمعلمات أو تقريبهم إلى مناطق سكناهم وفق الشواغر المتاحة استعدادًا لبدء العام الدراسي الجديد. وأعلنت الوزارة نقل ٩٧٢ معلمًا ومعلمة من إجمالي طلبات النقل البالغة ٤٥٢٣ طلبا، منهم ٩٤ معلما و٨٧٨ معلمة. وبلغ عدد المنقولين حسب الرغبة الأولى ٧٨٦ معلمًا ومعلمة، كما تم انتداب ١٠٨ معلمين ومعلمات ممن أكملوا سنوات عدة إلى محافظات سكناهم.

وبلغت طلبات النقل المقدمة في وزارة التربية والتعليم ٤٨٠٩ طلبات منها ٤٥٢٣ طلبا مقدمة في وظائف الهيئة التدريسية ومثّلت طلبات الإناث ما نسبته ٨٦٪، وطلبات الذكور ما نسبته ١٤٪. وقال سعادة ماجد بن سعيد البحري وكيل وزارة التربية والتعليم للشؤون الإدارية والمالية إن النقل يعتمد على فرز نظام إلكتروني يعمل بعيدا عن أي تدخل بشري ويعتمد على ما يتم إدراجه به من وثائق ومؤيدات، ويقوم بعد تأكيد صحة ما تم إدراجه باحتساب الدرجات الممنوحة لمقدم الطلب بشكل آلي ثم ترتيب الأسماء وفق أعلى الدرجات ونقل المستحقين آليًا وفق الشواغر المتاحة في المحافظات المرغوبة، وهو نظام شفاف ويتّسم بالنزاهة والعدالة بنسبة تصل إلى ١٠٠٪.

«تفاصيل ص ٥»

٥٦٪ نسبة انخفاض نزلاء الفنادق في السلطنة

العمانية: انخفض إجمالي نزلاء الفنادق ذات التصنيف «٣-٥» نجوم بالسلطنة حتى نهاية أغسطس بنسبة ٥٦,٦٪ مسجلا ٤٩١ ألفا و٢٥ نزيلا مقارنة بالفترة نفسها من عام ٢٠١٩م التي بلغ عدد النزلاء خلالها مليونا و١٣١ ألفا و٥٨١ نزيلا .

وأشارت الإحصائيات المبدئية الصادرة عن المركز الوطني للإحصاء والمعلومات إلى أن النزلاء العمانيين شكلوا العدد الأكبر من مجموع النزلاء بنهاية أغسطس ليبلغ عددهم ٢٠٤ آلاف و٢٤٧ نزيلا تلاهم النزلاء الأوروبيون الذين بلغ عددهم ١٥٩ ألفا و٤٤٨ نزيلا ثم النزلاء الآسيويون الذين بلغ عددهم ٤١ ألفا و٢٦ نزيلا والخليجيون الذين بلغ عددهم ٣٣ ألفا و١٨٥ نزيلا والعرب من الدول العربية الأخرى غير الخليجية الذين بلغ عددهم ١٥ ألفا و٥١ نزيلا.

«تفاصيل ص ٧»

السلطنة تدشن أول خط ملاحي مع ميناء أم قصر العراقي

العمانية: دشنت مجموعة أسياد أول خط ملاحي بين موانئ السلطنة وميناء أم قصر بالجمهورية العراقية، وذلك في إطار جهودها الهادفة إلى توسيع شبكة النقل البحري بين السلطنة ودول العالم، وتسهيل التجارة بين دول المنطقة، ورفد حركة التصدير والاستيراد المباشر، وتقديم حلول شحن لزبائنها.

ويأتي الخط المباشر الذي سيبدأ بمعدل رحلة أسبوعية بين موانئ السلطنة الرئيسية «صلالة والدقم وصحار» وميناء أم قصر بالجمهورية العراقية، تعزيزاً لمكانة السلطنة كمركز لوجيستي عالمي.

وتوفر الرحلات المباشرة بين موانئ السلطنة وأم قصر بالعراق خيارات لرجال الأعمال والمصدرين والمستوردين، ووكلاء الشحن لتصدير المنتجات العمانية، واستيراد السلع والبضائع العراقية، إلى جانب ذلك سيسهم هذا الخط الملاحي في تعزيز قدرات الجانبين في إعادة التصدير للسلع والبضائع إلى الدول الأخرى.

«تفاصيل ص ٧»

لويز جليك الفائزة بنوبل:

إنما يكتب المرء ليغامر

مواقيت الصلاة

الفجر	الظهر	العصر	المغرب	العشاء
4.47	11.59	3.20	5.50	7.00

أسعار الذهب 1936.40 دولار أمريكي

العملات الرئيسية
الريال مقابل الدولار
شراء: 0.384
بيع: 0.385

عُمان | Oman Daily | @omandaily1 | @omandaily_newspaper

صفية العميرية لـ«عُمان»:

رعاية المسنين من أولويات الحكومة لضمان حقهم وتحسين نوعية الحياة والمعيشة لديهم

كتب
خالد بن راشد العدوي

أولت وزارة التنمية الاجتماعية المسنين رعاية فائقة ضمن أُولى الفئات التي تهتم بها، لضمان حقهم من خلال تحسين نوعية الحياة والمعيشة التي تتناسب مع احتياجات ومتطلبات المسن في بيئته وداخل نطاق أسرته، وتوفير البيئة الآمنة له، وتقديم الرعاية الاجتماعية والصحية والترفيهية والحماية الأسرية والنفسية بطرق ملائمة وذات جودة عالية تراعي احتياجاته، وتعزز أهميته في المجتمع بما يضمن العيش الكريم له.

وللتعرف على أوجه الرعاية المقدمة من وزارة التنمية الاجتماعية تجاه حالات المسنين، التقت «عُمان» بصفية بنت محمد بن سرحان العميرية مديرة مساعدة بدائرة شؤون المسنين بوزارة التنمية الاجتماعية، التي أشارت إلى أن من أبرز الخدمات التي تقدمها الحكومة للمسنين، «الضمان الاجتماعي». مؤكدة أن المسنين من ضمن الفئات المشمولة بمظلة قانون الضمان الاجتماعي وفقاً للمادة (٢) من قانون الضمان الاجتماعي الصادر بالمرسوم السلطاني رقم (٨٤/٨٧)، وقد بلغ عدد حالات الشيخوخة المستحقة للضمان الاجتماعي لعام ٢٠١٩م (٣٢٠١٣)، وهي النسبة الأعلى من بين ٨ فئات، وتشكل (٤٣,٢٪) من إجمالي حالات الضمان الاجتماعي.

صفية العميرية

وأشارت صفية العميرية إلى المساعدات الاجتماعية، حيث يعتبر المسن من ضمن المستفيدين من المساعدات التي تتمثل في المساعدات المالية والعينية للحالات الخاصة والطارئة من الذين يتعرضون لظرف طارئ أو تقتضي حالتهم المساعدة مثل الحالات المرضية المزمنة وغيرها.

دائرة مختصة

وعرجت العميرية إلى مهام دائرة شؤون المسنين التي تُعنى بالنهوض بالأشخاص المسنين وتعزيز دورهم ومكانتهم في المجتمع العماني وتمكينهم من المشاركة في الحياة العامة ورسم منهجيات العمل في مجال رعاية المسنين وصياغة التشريعات المنظمة، وهي تباشر اختصاصاتها من خلال قسمي الخطط والخدمات الاجتماعية، وقسم الرعاية المنزلية، كما تشرف فنياً على مجموعة من الخدمات وأبرزها برنامج الرعاية المنزلية للمسنين، وهو يعتبر من أبرز البرامج التي تعكس الرعاية المقدمة للمسنين في منازلهم ومحيطهم البيئي الذي يعيشون فيه، وهو برنامج مشترك بين وزارة التنمية الاجتماعية ووزارة الصحة، تم تدشينه في عام٢٠١١ واستصدار لائحة تنظيمية (٢٠١٢/٢٥٤)، ويقدم البرنامج مجموعة من الخدمات الاجتماعية للمسنين من أهمها أنشطة اجتماعية وترفيهية للمسنين.

الأنشطة الاجتماعية

وقالت: «تقوم كل مديرية إقليمية بإعداد خطة تنفيذية سنوية للأنشطة الاجتماعية، وتتضمن الخطة نوع النشاط وفترة ومكان التنفيذ والقائمين على التنفيذ سواء عن طريق المؤسسة الاجتماعية أو بالتعاون مع جمعية إحسان أو الفرق التطوعية، فعلى سبيل المثال تم تقديم (١٠١) برنامج ترفيهي للمسنين خلال عام ٢٠١٩ على مستوى السلطنة».

الإرشاد الأسري

فضلا عن الإرشاد الأسري وتدريب وتأهيل الأسر على كيفية رعاية المسن والعناية به، وتقديم البرامج التوعوية الصحية والنفسية باستمرار، وتنسيق جهود المجتمع المحلي وذلك بالتنسيق مع مؤسسات المجتمع الحكومية والأهلية والخاصة والأفراد لتفعيل دورها والعمل بشكل تكاملي لتطوير الخدمات المقدمة للمسنين كل حسب مجاله.

برنامج الأسر البديلة

بالإضافة إلى برنامج الأسر البديلة، وهي خدمة يتلقاها المسن لإبقائه في وسط المجتمع الذي يعيش فيه حيث تسعى الوزارة إلى إيجاد أسرة بديلة لحالات المسنين الذين يتعذر رعايتهم من قبل أسرهم الفعلية أو عدم وجود أقرباء ملزمين برعايتهم، حيث يوفر لهم أهم الخدمات لرعايتهم وهي بديلاً عن التوسع في إنشاء دور رعاية لإيواء المسنين.

الممكنات المعيشية

مشيرة إلى أن الوزارة تسعى من خلال حزمة برامجها لتوفير الممكنات والترتيبات المعيشية للمسنين وخاصة معدومي الأقارب في إيجاد أسرة بديلة لاحتضانه وسط المجتمع المحلي الذي يعيش فيه حفاظاً على كرامته ولضمان راحته النفسية من خلال بقائه ضمن جو أسري، كما تصرف الوزارة مساعدة مالية شهرية للأسرة البديلة للمسنين، وتوفير بعض الأجهزة الكهربائية والأثاث.

الأجهزة التعويضية

وأكدت المديرة المساعدة بدائرة شؤون المسنين بوزارة التنمية الاجتماعية أن وزارة التنمية الاجتماعية تقوم بتوفير الأجهزة التعويضية والمعينات الطبية للأشخاص الذين تحدد الجهة الطبية حاجتهم إليها ومن ضمنهم المسنين لتعينهم على أداء وظائفهم في الحياة العامة بشكل أفضل مثل (الأسرّة الطبية والمرتبة الهوائية والكراسي المتحركة والنظارة الطبية.. وغيرها)، وبلغ عدد الأجهزة التعويضية المقدمة للمسنين خلال عام ٢٠١٩م (٩٣٩) جهازا.

دار الرعاية الاجتماعية

كما أن هناك دار الرعاية الاجتماعية التي تقع بالقرب من جامع السلطان قابوس بولاية الرستاق بمحافظة جنوب الباطنة، وتتيح الدار التواصل والزيارات من قبل الأهالي والمؤسسات الحكومية والخاصة بشكل مستمر، وتقدم الدار خدمة الإيواء للمسنين ممن تعذر رعايتهم والاعتناء بهم وسط محيطهم العائلي أو الاجتماعي بحيث تستقبل الدار حالات كبار السن. ممن تجاوزت أعمارهم (٦٠) سنة ومنهم أقل من ذلك وفقاً للظروف الاستثنائية لكل حالة، هذا وتتمثل أهم أسباب وجود المسنين بالدار في الحالات التي ينعدم خلالها وجود من يقوم على رعايتهم من الأقارب.

جليس المسن

وتطرقت صفية العميرية إلى عدد من البرامج الجديدة التي استحدثت للمسنين خلال هذا العام، ومن أبرزها تفعيل برنامج جليس المسن/ الأسرة البديلة، ويتم بناء على توصية الفريق المشترك لمقدمي الرعاية المنزلية بعد الزيارة، ويتم ترشيح الجليس أو الأسرة البديلة عن طريق المؤسسة الصحية أو المؤسسة الاجتماعية أو الجمعية بحيث تتم الموافقة عليه من قبل الفريق المشترك، وتصرف الوزارة مكافأة شهرية للجليس مقابل القيام برعاية المسن في منزله أو لدى الأسرة البديلة وفقاً للمهام المحددة لتلك الرعاية، وتدرس كل حالة على حدة لتقرير مدى الحاجة الفعلية لصرف المساعدة.

مؤشرات وأرقام

وقالت: « بلغت حالات المسنين المقيمين في دار الرعاية الاجتماعية بالرستاق حتى عام ٢٠١٩م (٤٤) مسنا، منهم (٣٣) مسنا و(١١) مسنة، فيما بلغ إجمالي المسنين المتلقين لخدمات الرعاية المنزلية خلال عام ٢٠١٩م (١٦١٠)، منهم (٧٣٠) مسنا و(٨٨٠) مسنة.

رحلات وزيارات

وأشارت إلى أن الوزارة تقدم أنشطة اجتماعية وترفيهية للمسنين، وتقوم كل مديرية إقليمية بإعداد خطة تنفيذية سنوية للأنشطة الاجتماعية والترفيهية وتتضمن الخطة نوع النشاط وفترة ومكان التنفيذ والقائمين على التنفيذ سواء عن طريق المؤسسة الاجتماعية أو بالتعاون مع جمعية إحسان أو الفرق التطوعية، فعلى سبيل المثال تم تقديم (١٠١) برنامج ترفيهي للمسنين خلال عام ٢٠١٩ على مستوى السلطنة.

تسهيلات وإجراءات احترازية

مؤكدة أن هناك مجموعة من الإجراءات الاحترازية التي تم اتباعها لفئة المسنين خلال فترة جائحة كورونا، وقدمت الوزارة عدة تسهيلات للمواطنين المستفيدين من معاش الضمان الاجتماعي والمساعدات خلال جائحة كورونا بصفة عامة والمسنين بصفة خاصة وذلك من خلال عدم إيقاف صرف معاش الضمان الاجتماعي عن الحالات جارية الصرف بسبب عدم تجديد المستندات، وتجديد بطاقات الضمان للمستفيدين عن طريق الاتصال بالدائرة وبالاعتماد على الربط الآلي، وإتاحة التواصل عبر مواقع التواصل الاجتماعي وحسابات الوزارة الرسمية، وإتاحة الطلب للأجهزة التعويضية عن طريق الأنظمة المتاحة بالوزارة دون الحاجة للحضور شخصياً.

عناية طبية

فضلا عن عدم إيداع حالات جديدة من المسنين في دار الرعاية الاجتماعية إلا بعد أن يتم فحصها والتأكد من سلامتها وخلّوها من العدوى، وتوفير العناية الطبية والفحص من الإصابة بفيروس كورونا، وتوفير أماكن عزل مخصصة لاستقبال المرضى مع وجود مختصين لرعايتهم وتلبية متطلباتهم الأساسية، وفتح عدة خطوط هاتفية للتواصل للدعم النفسي والاجتماعي ومساعدة المسنين وأسرهم لتجاوز الضغوط النفسية الناتجة عن هذه الجائحة من خلال توفير برامج استشارية على مدار الساعة ومجانية، بالإضافة إلى رفع الوعي لأسر المسنين من خلال برامج التوعية التي تطلقها المبادرات المحلية المتمثلة في لجان التنمية الاجتماعية والجمعيات الأهلية والفرق التطوعية.

■ متابعة أحوال المسنين المستحقين للرعاية المؤسسية والمنزلية

■ مشاركة المسنين في الفعاليات

■ بدء تنفيذ قرارات اللجنة العليا «تصوير: فيصل البلوشي»

«الادعاء العام» يؤكد تعامله بحزم مع المخالفين

اليوم .. تطبيق قرار إغلاق الأماكن العامة والمحلات التجارية من الساعة الـ٨ مساءً حتى الـ٥ صباحًا

عُمان - «العمانية»: يبدأ اليوم تنفيذ قرارت اللجنة العليا المكلّفة ببحث آلية التعامل مع التطورات الناتجة عن انتشار فيروس كورونا (كوفيد-١٩) بمنع الحركة وإغلاق جميع الأماكن العامة والمحلات التجارية من الساعة (٨:٠٠) الثامنة مساءً حتى الساعة (٥:٠٠) الخامسة صباحًا اعتبارًا من اليوم وحتى يوم السبت ٢٤ أكتوبر ٢٠٢٠م.

كما يبدأ اليوم حظر استخدام الشواطئ طوال اليوم حتى إشعار آخر، وإعادة إغلاق بعض الأنشطة التي أُعيدَ فتحها مسبقًا ولم تلتزم بالاشتراطات الموضوعة، وسَتقوم الجهات المختصّة بالإعلان عن تفاصيلها في وقت لاحق، ونشر أسماء المخالفين وصورهم في مختلف وسائل الإعلام.

وجاءت هذه القرارات بعد أن تدارست التقارير المتعلقة بازدياد أعداد الإصابات والوفيّات الناجمة عن مرض (كوفيد-١٩) من مختلف الأعمار، والارتفاع الحادّ لأعداد المنوّمين في أجنحة المستشفيات وأسرّة العناية المركزة على نحو غير مسبوق في تاريخ القطاع الصحّي بالسلطنة، وما ينتج عن هذا من وضع خطير يتجاوز قدرة المنظومة الصحية والعاملين فيها على التعامل مع هذه الجائحة وغيرها من الأمراض، ومن أجل حماية جميع أفراد المجتمع وضمانًا لقدرة القطاع الصحي على أداء مهامّه.

وأكد محمد بن سعيد اليحيائي مساعد المدعي العام - مدير عام الادعاء العام بمحافظة مسقط - رئيس اللجنة المكلفة بالتحقيق في قضايا الصحة العامة أن الادعاء العام سيتعامل بحزم مع المخالفين للقرارات الصادرة عن اللجنة العليا المكلّفة ببحث آلية التعامل مع التطورات الناتجة عن انتشار فيروس كورونا (كوفيد ١٩) لاسيما القرار الصادر أمس الأول الذي يقضي بمنع الحركة وإغلاق الأماكن العامة والمحال التجارية وحظر استخدام الشواطئ خلال الفترة المحددة في القرار الذي سيبدأ سريانه منذ اليوم الأحد ويستمر حتى الـ٢٤ من شهر أكتوبر الجاري .

وأكد محمد بن سعيد اليحيائي أنه ستُتخذ كافة الإجراءات القانونية المقررة بحق المضبوطين والمحالين إلى الادعاء العام وسيحالون محبوسين إلى المحاكم المختصة ..

كما سيتم نشر أسمائهم وصورهم في مختلف وسائل الإعلام « حسب قرار اللجنة العليا».

وأهاب الادعاء العام بالمواطنين والمقيمين الالتزام التام بقرارات اللجنة والتعاون الدائم لما فيه مصلحة الجميع.

اجتماع تحضيري للوكلاء يبدأ أعماله اليوم

السلطنة تشارك الخميس المقبل في الاجتماع الـ«٢٠» للجنة وزراء التعليم العالي بدول «التعاون»

العمانية: تشارك السلطنة الخميس المقبل ١٥ من أكتوبر الجاري في الاجتماع (العشرين) للجنة وزراء التعليم العالي والبحث العلمي بدول مجلس التعاون وذلك عبر الاتصال المرئي.

ويسبق هذا الاجتماع اجتماع تحضيري لوكلاء التعليم العالي والبحث العلمي، يبدأ أعماله اليوم الأحد، وسُتعقد الاجتماعات عبر الاتصال المرئي مع أصحاب المعالي والسعادة وزراء ووكلاء وزارات التعليم العالي والبحث العلمي بدول مجلس التعاون لدول الخليج العربية.

ويتناول الاجتماع التعاون المشترك بين دول المجلس فيما يتعلق بالجانب التعليمي والبحث العلمي وجهود دول المجلس في مواجهة أزمة جائحة فيروس كورونا المستجد وخاصة ما يتعلق بالمبادرات والإجراءات المتخذة في مجال التعليم لمواجهة هذه الجائحة، كما ستتم مناقشة مشروع الخطة الاستراتيجية للتعاون في مجال التعليم العالي والبحث العلمي، وبحث إقامة منتدى عن واقع ومستقبل البحث العلمي بدول المجلس، بالإضافة إلى مناقشة عدد من موضوعات التعاون المشترك بين دول المجلس.

تخصيص ريعه للأسر المعسرة وكفالة الأيتام

«التنمية الاجتماعية» بالرستاق تستثمر مشروعا وقفيا بـ١٥٧ ألف ريال

الرستاق - سعيد السلماني

أكملت لجنة التنمية الاجتماعية بولاية الرستاق بمحافظة جنوب الباطنة متمثلة بفريق الرستاق الخيري المشروع الوقفي الخيري الأول الذي تبنته اللجنة منذ أكثر من عامين وهو عبارة عن استثمار وشراء عقار وقفي بمبلغ ١٥٧ ألف ريال ليكون ريعه للأسر المعسرة وكفالة الأيتام بالولاية. وأكد صالح بن سعيد الصخبوري رئيس اللجنة الإعلامية بالفريق أن حملة شراء المشروع الوقفي الذي تبنته لجنة التنمية الاجتماعية بالولاية وفريق الرستاق الخيري انطلق منذ فترة طويلة، ولله الحمد استطاع المشروع الأول للوقف الاكتمال نتيجة التعاون الكبير الذي لاقاه منذ البداية والدعم الكبير من قبل الأهالي، وأن المشروع سوف يساعد أكثر من ٢٠٠٠ أسرة معسرة بولاية الرستاق وكذلك كفالة أكثر من ٣٠٠ يتيم. الجدير بالذكر أن فريق الرستاق الخيري مستمر في مبادرات المشاريع الوقفية، والمشروع الذي اكتمل كان اللبنة الأولى للعديد من المشاريع القادمة.

■ صالح بن سعيد الصخبوري

ارتفاع نسبة إنتاج المياه بمعدل ٧٪ .. و٣٧ ألف متر مكعب كمية المياه المنتجة خلال أغسطس

إنجاز ٩٦٪ من مشروع تأهيل شبكة مياه مركز خصب والانتهاء منه نهاية نوفمبر المقبل

كتب
خالد بن راشد العدوي

بلغ إجمالي المياه المنتجة خلال شهر أغسطس الماضي ٣٧ ألف متر مكعب، ونظراً للزيادة المطردة على المياه فقد سجلت «ديم» زيادة في إنتاج المياه خلال الفترة من يناير إلى أغسطس من العام الحالي بإنتاج أكثر من ٢٧١ ألف متر مكعب مقارنة بإنتاج ٢٥٤ ألف متر مكعب خلال الفترة نفسها من عام ٢٠١٩ بنسبة ارتفاع بلغت ٧٪، بحسب ما أشار إليه حساب الهيئة في «تويتر».

■ العمل جار في إنشاء خزان تجميعي بولاية خصب

■ تركيب العدادات الذكية

إنشاء خطوط لنقل وتوزيع المياه بأطوال «٨٠ كم» ومحطتي ضخ وخزان بسعة ٣ آلاف متر مكعب

تأهيل شبكة مياه خصب

وأكدت «ديم» أنها تواصل العمل بمشروع تأهيل شبكة مياه مركز ولاية خصب وبعض القرى التابعة لها، وقد وصلت نسبة الإنجاز في المشروع إلى حوالي ٩٦٪ ومن المتوقع الانتهاء من المشروع بنهاية شهر نوفمبر المقبل، ويشتمل المشروع على إنشاء خطوط لنقل وتوزيع المياه بإجمالي أطوال بلغ (٨٠ كم) وإنشاء محطة ضخ رئيسية للمياه بموقع خزان خصب وإنشاء محطة ضخ فرعية وكذلك إنشاء خزان تجميعي وتوزيعي بسعة (٣٠٠٠٠) متر مكعب.

الأنظمة الإلكترونية

كما تعمل «ديم» على التكيف السريع مع المتغيرات التكنولوجية الكبيرة التي يشهدها العالم من خلال اعتماد برامج وتقنيات ذكية تسهل القيام بكافة الأعمال بطرق أسرع وبشمولية في مختلف مديرياتها.

ومن أبرز التقنيات المستخدمة العدادات الذكية، وأنظمة تعقيم المياه، والتطبيق الإلكتروني الخاص بالهواتف المحمولة، وأنظمة المعلومات الجغرافية، وتقنيات الكشف عن فاقد المياه، وأنظمة المراقبة والتحكم...

بالإضافة إلى العديد من الأنظمة الحديثة التي تساهم في تسهيل الخدمات للمشتركين.

وقد تمكنت تلك التقنيات من البروز بشكل واضح مع مصافي مؤسسات الدولة السباقة في مجال التحول الإلكتروني وإدخال أنظمة ذكية ومتقدمة تساهم في تسهيل الخدمات للمواطنين والمقيمين في السلطنة.

تبادل آخر المستجدات حول جائحة كورونا بين السلطنة وبريطانيا

العمانية: أجرى معالي الدكتور أحمد بن محمد السعيدي وزير الصحة اتصالًا هاتفيًا مع اللورد بيثيل وزير الصحة البريطاني.

تم خلال الاتصال تبادل آخر المستجدات حول جائحة كورونا كوفيد-١٩ وما يتصل بالتعاون بين البلدين في سبيل توفير العلاج واللقاحات.

وتطرق الاتصال إلى دور منظمة الصحة العالمية في إدارة الجائحة وأهمية دعمها والتعاون معها.

تجدر الإشارة إلى أن السلطنة كانت قد انضمت إلى تحالف اللقاح الدولي الذي تشرف عليه المنظمة وتم الاتفاق على التنسيق بينها وبين المملكة المتحدة في هذا الشأن.

المجلس استعرض الخطة الاستراتيجية الخمسية

مناقشة مقترح مشروع إنشاء وحدة للاستثمار بـ«الاختصاصات الطبية»

عقد مجلس أمناء المجلس العماني للاختصاصات الطبية يوم الخميس الماضي اجتماعه الثالث لهذا العام، برئاسة معالي الدكتور أحمد بن محمد السعيدي وزير الصحة رئيس مجلس الأمناء، وبحضور سعادة الدكتور هلال بن علي السبتي، الرئيس التنفيذي للمجلس العماني للاختصاصات الطبية وأعضاء مجلس الأمناء، تم خلاله اعتماد محضر الاجتماع الثالث لعام ٢٠٢٠م، ومتابعة القرارات وخطط العمل الموضوعة سابقا.

واستعرض الاجتماع الخطة الاستراتيجية الخمسية للمجلس العماني للاختصاصات الطبية (٢٠٢١-٢٠٢٥)، ومناقشة مقترح مشروع إنشاء وحدة للاستثمار الذي يهدف إلى تنويع موارد المجلس المالية لدعم الأنشطة التعليمية والخدمات وتجويدها، وأيضا برنامج تنمية المهارات الجراحية التأسيسي الذي بدأ المجلس التدريب فيه للتخصصات الجراحية برنامج الجراحة العامة وطب جراحة العظام وأمراض النساء والولادة وتخصص الأذن والأنف والحنجرة. كذلك تم استعراض استمارة التقييم لأداء أعضاء هيئة التدريس في البرامج التدريبية التخصصية.

وناقش الاجتماع مخاطبات مجلس الاعتماد الدولي للتعليم الطبي العالي (ACGME-I) للبرامج التدريبية التخصصية طب الطوارئ وطب الأسرة، كما نوقش في الاجتماع تقارير منتصف الفترة لبرنامج الأشعة، وأمراض الدم، وأمراض النساء والولادة، وتقرير إعادة تقييم مستشفى السلطان قابوس بصلالة، ومراجعة تقارير اعتماد البرامج التدريبية التخصصية الكيمياء الحيوية وتخصص جراحة الفم والوجه والفكين. وتضمن الاجتماع مناقشة شؤون المتدربين ومتطلبات التقديم لبرامج الإقامة.

بسم الله الرحمن الرحيم

يا أيتها النفس المطمئنة ارجعي إلى ربك راضية مرضية فادخلي في عبادي وادخلي جنتي

صدق الله العظيم

بقلوب مؤمنة بقضاء الله و قدره

يتقدم

مجلس إدارة البنك الوطني العماني

وإدارته و كافة موظفي
البنك بخالص العزاء و صادق المواساة إلى

حمد بن محمد الوهيبي
عضو مجلس الإدارة

في وفاة والدته

داعين الله أن يتقبلها بواسع رحمته
و أن يظلها بمغفرته وأن يشمل الفقيدة بنوره ورضاه

إنا لله وإنا إليه راجعون

البنك الوطني العماني
NBO

ديوان البلاط السلطاني
لجنة المناقصات بالديوان

إعلان رقم (٤)

يعلن ديوان البلاط السلطاني عن طرح المناقصتين التاليتين:

رقم المناقصة	اسم المناقصة	قيمة كراسة الشروط (ر.ع)	آخر موعد لشراء المناقصة	آخر موعد لتقديم العطاءات
٢٠٢٠/٢٦	توريد وتركيب وحدات تجفيف واستخلاص وحفظ حبوب اللقاح لمزارع مشروع زراعة المليون نخلة	٦٠	٢٠٢٠/١١/٩	٢٠٢٠/١١/٩
٢٠٢٠/٢٧	توريد مكائن رش و مبيدات (ULV) لمكافحة الجراد بمزارع مشروع زراعة المليون نخلة	٦٠	٢٠٢٠/١١/٩	٢٠٢٠/١١/٩

على الشركات المتخصصة في هذه المجالات والمسجلة بسجل الموردين والمقاولين بإدارة المشتريات والراغبة في التقدم لهاتين المناقصتين شراء كراسة الشروط من إدارة الخزينة بالمديرية العامة للشؤون المالية بمبنى (الديوان) بالخوير - الطابق الأرضي- من الساعة ٧:٣٠ صباحاً إلى ١٢مساء اعتباراًمن تاريخ نشر هذا الإعلان مقابل دفع المبلغ الموضح مقابل كل مناقصة وذلك خلال أوقات الدوام الرسمي.

يرفق مع العطاء ضمان مصرفي أو شيك مصرفي مصدق عليه من أحد المصارف العاملة في السلطنة بمبلغ قدره (١٪) من قيمة العطاء معنون باسم ديوان البلاط السلطاني وساري المفعول لمدة (٩٠يوماً) من تاريخ تقديم العطاء، وكل عطاء لا يستوفي الضمان المصرفي المطلوب لن ينظر فيه.

يجوز للجنة المناقصات إلغاء المناقصة أو استبعاد أي عطاء دون إبداء الأسباب.

تقدم العطاءات في مظاريف مغلقة مختومة بالشمع الأحمر معنونة باسم معالي السيد وزير ديوان البلاط السلطاني رئيس لجنة المناقصات بالديوان مكتوبا عليها من الخارج رقم واسم المناقصة فقط وألا يكتب على المظروف اسم صاحب العطاء أو ما يشير إليه.

توضع العروض الخاصة بالمناقصتين في الصندوق المخصص للمناقصات الموجود في الطابق الثالث بمبنى الديوان بالغبرة (إدارة المشتريات) في موعد أقصاه الساعة الثانية عشرة ظهراً من اليوم المحدد بالجدول أعلاه.

لن يتم قبول أي عطاء يرد إلى اللجنة بعد الموعد المحدد بالجدول أعلاه.

تعطى الأفضلية في الإسناد للشركات التي يشتمل عطاؤها على أكبر نسبة تعمين ونسبة شراء ممكنة من المنتجات الوطنية.

ديوان البلاط السلطاني غير مقيد بقبول أقل عطاء أو أي عطاء آخر

للاستفسار يرجى الاتصال بالأرقام التالية:
٢٤٢١٦٢٣٩-٢٤٦٢٤٩٤٩-٢٤٦٢٤٩٦١

■ وزيرة التعليم العالي والبحث العلمي والابتكار تستمع إلى المسؤولين بالجامعة

الوقوف على جودة برامجها وخدماتها ومخرجاتها

وزيــرة التعــليم العــالي تطــلع على المشاريع المستقبلية بجامعة مسقط

زارت معالي الدكتورة رحمة بنت إبراهيم المحروقية وزيرة التعليم العالي والبحث العلمي والابتكار جامعة مسقط، واطلعت خلال الزيارة على أهم مستجدات الجامعة وناقشت أبرز تطلعاتها ومشاريعها المستقبلية.

رافق معاليها خلال الزيارة سعادة الدكتور بخيت بن أحمد المهري وكيل الوزارة للتعليم العالي، وسعادة الدكتور سيف بن عبدالله الهدابي وكيل الوزارة للبحث العلمي، وعدد من المسؤولين بالوزارة. وتأتي هذه الزيارة في إطار متابعة الوزارة لسير العملية التعليمية في مؤسسات التعليم العالي بالسلطنة والوقوف على جودة برامجها وخدماتها والهيئة الأكاديمية ومخرجاتها.

والتقت معالي الوزيرة والفريق المرافق لها في بداية الزيارة بالأستاذة الدكتورة يسرى المزوغي رئيسة الجامعة والسيد خالد البوسعيدي نائب رئيس مجلس أمناء الجامعة. وقدمت رئيسة الجامعة نبذة عن الجامعة تحدثت فيها عن فكرة التأسيس إلى الانطلاقة الفعلية وتتابع الإنشاء مرورا بالإنجازات التراكمية المتحققة حتى اليوم، والرؤى التي قامت عليها الجامعة والتي ترتكز على مبدأ التعليم والاندماج مع القطاع الصناعي عبر شركائها الاستراتيجيين ودعم البحث العلمي، كما أشارت إلى البرامج التي تطرحها الجامعة، حيث تتألف من ثلاث كليات: كلية الإدارة والأعمال، وكلية الهندسة و كلية النقل والخدمات اللوجستية. وأشارت إلى أن الكلية ترتبط أكاديميا بكل من جامعة أستون لبرامج البكالوريوس، وجامعة كرانفيلد لبرامج الماجستير.

برامج جديدة

كما استعرضت رئيسة الجامعة أبرز الاتفاقيات والشراكات التي عقدتها الجامعة فيما يخص تطوير خدماتها ومرافقها ومناهجها الأكاديمية، وتطرقت إلى الفرص والتحديات وخطط الجامعة المستقبلية، حيث تسعى الجامعة إلى تغيير مسمى كلية الإدارة والأعمال إلى «كلية مسقط لإدارة الأعمال» كما تعتزم الجامعة طرح (٦) برامج أكاديمية وطرح برنامج للدكتوراه، ووضعت خططا لتعزيز الدعم المالي للجوانب البحثية واستقطاب الطلبة الدوليين.

من جانبها أكدت معالي الوزيرة على ضرورة تعزيز التعاون بين المؤسسات التعليمية لتحقيق استدامة جودة عمليتي التعليم والتعلم وتعزيز التعاون الدولي عبر التبادل البحثي والطلابي، والتفكير بجدية في إنشاء كراسي بحثية التي من شأنها دعم الجامعة بالخبراء والباحثين.

كما دعت الجامعة للاستفادة من اتفاقيات التعاون التي أبرمتها وستبرمها الوزارة مع عدد من المؤسسات سواء في مجال تدريب الطلاب أو الاستفادة من معطيات هذه المؤسسات في تطوير مناهجها ومقرراتها الأكاديمية. كما دعا سعادة الدكتور سيف الهدابي وكيل الوزارة للبحث العلمي إلى الاستفادة من برامج التمويل البحثية التي تقدمها الوزارة للخبراء والباحثين سواء على مستوى الطلاب أو الأكاديميين.

بعد ذلك قدم عدد من المسؤولين والأكاديميين والإداريين بالجامعة عروضا مرئية تحدثوا فيها عن البنية الأساسية والتقنية للجامعة، وحرص الجامعة على ربط برامجها الأكاديمية بالتدريب العملي عبر السنة التدريبية التي تنفرد بها جامعة مسقط عن نظيراتها في مجال التدريب العملي؛ وحتى الآن التزمت ١٨ شركة بتدريب وتأهيل ٦٨ طالبا من طلبة الجامعة، كما تم التطرق إلى أنواع البرامج والتخصصات المطروحة بالجامعة والمبنية على دراسات جدوى متخصصة لاحتياجات ومتطلبات سوق العمل لأهم القطاعات الاقتصادية الواعدة بالشراكة مع جامعة أكسفورد.

كما تم عرض أبرز إنجازات الجامعة في مجال البحث العلمي، حيث نشرت الجامعة حتى عام ٢٠١٩ (٢٨) ورقة بحثية، وتتبنى الجامعة برامج متنوعة كبرامج **MU Pathway** الذي يهدف إلى تمكين الطلبة من الرغبة والقدرة على مواصلة الدراسة والتعلم مدى الحياة وتنمية مهاراتهم العلمية والعملية، وأهم مرتكزات الجودة التي تقوم عليها جامعة مسقط تتضمن عنصر الشراكات القوية والوفاء بمتطلبات اعتماد الهيئة العمانية للاعتماد الأكاديمي (**OAAA**) فضلا عن التحديث المستمر للهيكل الداخلي للجامعة وسياساتها وأنظمتها الإلكترونية.

كما تم التطرق إلى مستوى أداء طلاب الجامعة وأهم إنجازاتهم وتم استعراض نماذج من الطلاب الذين حققوا مستويات عالية في التحصيل الدراسي على المستويات الدولية والمحلية. وجاء العرض الأخير ليبرز جهود الجامعة تحت عنوان (نتكاتف ونعمل من أجل الطلاب) حيث قدم لمحة مبسطة عن مسار رحلة الطالب الجامعي في جامعة مسقط و المحفزات الأكاديمية المقرونة بالدراسة ومدى تناسبها مع توجهات الطلاب المستقبلية.

بعد ذلك التقت معالي الدكتورة الوزيرة بأعضاء المجلس الاستشاري الطلابي بالجامعة من مختلف التخصصات، وقد لمست معاليها آراء وانطباعات إيجابية من الطلبة حول جهود الجامعة في توفير الخدمات والمرافق الملائمة وكذلك جهودها في توفير مستوى تعليمي عال ومحفز. كما أشادوا بالسنة التدريبية العملية التي تفرضها الجامعة على كافة طلاب البكالوريوس، كما أشادوا بجاهزية التحول الرقمي عبر منصات الجامعة للانتقال لمرحلة (التعلم عن بعد) فور تعليق الدراسة بسبب انتشار جائحة كورونا وسلطوا الضوء على أبرز إيجابيات وتحديات هذه المرحلة. ودعت معالي الوزيرة الطلاب للاستفادة من كافة الإمكانيات والخدمات المتاحة لهم في الجامعة والتركيز على جانب ريادة الأعمال والابتكار والبحث العلمي عبر تأسيس جماعات بحثية ونواد طلابية تُعنى بهذه المجالات.

كما دعت لارا بنت غسان عبيدات المديرة العامة للبعثات الطلابَ إلى ضرورة تفعيل ملفاتهم الإلكترونية بموقع الوزارة لتسهيل التواصل المستمر بينهم وبين الوزارة ولمتابعة كافة الإشعارات والتحديثات والتعاميم التي تقوم الوزارة بإرسالها للطلاب على مدار مسيرتهم التعليمية.

وفي ختام الزيارة قامت معالي الوزيرة بجولة في مرافق الجامعة، اطلعت فيها على الفصول الدراسية ومختبرات الحاسب الآلي ومختبرات الهندسة والعلوم والمكتبة.

■ المحروقية خلال زيارتها جامعة مسقط

تطبيقية نزوى تختتم اليوم فعاليات برنامجها التعريفي

تختتم اليوم بجامعة التقنية والعلوم التطبيقية (كلية العلوم التطبيقية بنزوى) فعاليات البرنامج التعريفي للطلبة الجدد المقبولين للعام الأكاديمي ٢٠٢٠/٢٠٢١م الذي انطلق الأسبوع الماضي، وقد اشتمل البرنامج على العديد من الفقرات والفعاليات وحلقات العمل المتنوعة والهادفة التي من شأنها تبصرة الطلبة بالحياة الجامعية والخطط الدراسية والبرامج التعليمية.

وفي ظل جائحة فيروس كورونا فقد تم تقديم البرنامج عن بعد، وقد تم بث كافة البرامج عبر قناة الكلية المباشرة وكذلك عبر المنصات الأخرى المتاحة.

وقد بث برنامج تلفزيوني بعنوان «نقطة بداية» تضمن لقاءات مختلفة، حيث بدأ مع الدكتور محمد بن جمعة الخروصي عميد الكلية بالترحيب بالطلبة الجدد، كما تضمن لقاءات مع عدد من المختصين، فقد تحدثت الدكتورة سارة البهلانية رئيسة قسم اللغة الإنجليزية بالكلية عن البرنامج التأسيسي، كما تحدث الدكتور محمد أمبوسعيدي عضو هيئة التدريس بقسم المتطلبات العامة عن مقررات البرنامج التأسيسي.

كما تضمن لقاءات مع عدد من الطلبة للحديث عن تجربة الطالب في الجانب الأكاديمي والمشاركة في الأنشطة الطلابية وتجاربهم الأكاديمية خلال مدة دراستهم بالكلية، إضافة إلى ذلك اشتمل البرنامج على عرض مرئي من إخراج قسم الاتصال الجماهيري بعنوان «نحو النور»، حيث احتوى هذا العرض على جولة في مختلف مرافق الكلية، وفي نهاية البرنامج كان هناك بث تلفزيوني مباشر مع عميد الكلية للإجابة على أهم استفسارات الطلبة.

كما قامت الكلية بتقديم عدد من حلقات العمل التي تدعم التعلم الإلكتروني للطلبة وتمكن الطلبة من استيعاب المنصات التعليمية وتزويد الطلبة بالمعلومات الضرورية وتدريبهم على المهارات الأساسية لاستخدام منصة البلاك بورد وميكروسوفت تيم، وجوجل ميت، وتم بثها في مواقع التواصل الاجتماعي الخاصة بالكلية وقناة الكلية وبعض المنصات الافتراضية، أيضا تم تقديم حلقة عمل بعنوان دروس تعليمية للطلبة في البلاك بورد وفيديوهات للبلاك بورد باستخدام برنامج الزووم، وحلقة عمل بعنوان قمرة التعلم الشخصي وحلقة بعنوان استكشاف منصة البلاك بورد وحلقة بعنوان مهارات استخدام منصة البلاك بورد، قدم هذه الحلقات عدد من المختصين من مختلف الأقسام بالكلية.

ويختتم البرنامج التعريفي اليوم بلقاء مباشر مع المراكز المساندة وهي مركز القبول والتسجيل ومركز مصادر التعلم ومركز التدريب والتوجيه الوظيفي الطلابي ودائرة الشؤون الإدارية والمالية، حيث سيتم تقديم نبذة تعريفية عن هذه المراكز والدوائر والإجابة على تساؤلات واستفسارات الطلبة.

بالإضافة إلى هذه الفعاليات فلقد حرصت الكلية على توصيل المعلومات التي يحتاجها الطالب بطرق مختلفة، فقد تم إعداد وتصميم دليل طلابي بقالب جديد اشتمل على المعلومات الأساسية والبرامج الدراسية وكذلك أهم مواد النظام الأكاديمي ومسارات الدراسة وكل ما يحتاجه الطالب من معلومات مهمة تسهل له حياته الأكاديمية، وعمل حقل في موقع الكلية يشمل الروابط الإلكترونية لجمع البيانات الخاصة بالطالب وحسابه البنكي والجماعات الطلابية التي يرغب المشاركة فيها إلى جانب مجموعة من المعلومات التي يحتاجها الطالب للمضي قدما في دراسته عن بعد.

الجدير بالذكر أن الكلية بدأت في استعداداتها مبكراً في الإعداد والتخطيط لاستقبال الدفعة الجديدة من الطلبة المقبولين ولضمان تقديم برنامج تعريفي مميز يتناسب وهذا الحدث، ويتوافق مع متطلبات السلامة في ضوء تعليمات اللجنة العليا للتعامل مع جائحة كوفيد١٩.

تكثيف الجهود الرقابية على الأسواق بمحضة

■ جانب من الحملة

محضة - سيف الكعبي

كثفت دائرة بلدية البريمي بولاية محضة في محافظة البريمي من أعمالها الرقابية على الأسواق بالولاية، حيث نفذ المختصون زيارات تفتيشية دورية وفجائية على المنشآت التجارية الغذائية والمهنية للتأكد من التزامها بالاشتراطات الصحية المعمول بها من حيث طرق العرض والحفظ والتخزين ومطابقة أماكن إعداد الأطعمة للاشتراطات والتأكد من صلاحية السلع المعروضة بالإضافة لصلاحية تراخيص المنشأة والنظافة العامة لهذه المنشآت والعاملين بها ومتابعة تقيد المنشآت المهنية بالاشتراطات المنظمة لعملها.

كما قام المختصون بتنفيذ برنامج توعوي حول الإجراءات الوقائية للحد من انتشار فيروس كورونا استهدف العاملين بالمنشآت التجارية بشقيها الغذائي والمهني لتوعيتهم بضرورة اتباع التدابير الوقائية للحد من انتشار كوفيد ١٩ من خلال الالتزام بلبس الكمامات واستخدام المعقمات وغسل اليدين بالماء والصابون باستمرار والتعقيم الدوري للمنشأة والالتزام بالتباعد الجسدي وتجنب ازدحام الزبائن داخل المحل واتباع الطرق الصحية في تداول السلع بالإضافة لاستعمال الأدوات ذات الاستخدام الواحد وتعقيم الأدوات الأخرى قبل وبعد تقديم الخدمة بالنسبة لبعض المنشآت المهنية كالحلاقين والصالونات النسائية وغيرها، كما تم تركيب ملصقات توعوية على المنشآت التجارية حول الإجراءات والتدابير الوقائية وتوزيع بعض أدوات ومواد الوقاية.

حملة للتبرع بالدم بمستشفى البريمي

البريمي - حميد بن حمد المنذري

نفذ بنك الدم بمستشفى البريمي حملة للتبرع بالدم وذلك لتوفير وحدات الدم بمشتقاتها في بنك الدم، وأطلق على الحملة عنوان (أمير الإنسانية)، وقال علي بن سعيد الكندي منسق عام الحملة بمستشفى البريمي بأنه تم التنسيق مع المتبرعين بالدم من مختلف محافظات السلطنة للتبرع بدمائهم، وتعتبر البريمي أول محافظة تقيم هذه الحملة على مستوى السلطنة، وذلك بدعم من الشيخ الدكتور أحمد بن خلفان الغفيلي وبحضور المتبرع العام بالدم أحمد بن خلفان الخروصي الذي تبرع اكثر من ١٦١ مرة، والمتبرع طلال بن يحيى السعدي متبرع ١٣٢ مرة، والشاعر خالد العوادي وعدد من الداعمين الإعلاميين. وأشار علي الكندي بأن التبرع بالدم له العديد من الفوائد منها زيادة نشاط نخاع العظام لإنتاج خلايا دم جديدة (كريات حمراء وكريات بيضاء وصفائح دموية) وزيادة نشاط الدورة الدموية، بالإضافة إلى أن التبرع بالدم يساعد علي تقليل نسبة الحديد في الدم لأنه يعتبر أحد أسباب الإصابة بأمراض القلب وانسداد الشرايين، مضيفا بأن الدراسات أثبتت أن الذين يتبرعون بدمائهم مرة واحدة على الأقل كل سنة هم أقل عرضة للإصابة بأمراض الدورة الدموية وسرطان الدم.

جامعة التقنية والعلوم التطبيقية
(كلية العلوم التطبيقية بصلالة)

إعلان طرح مناقصة

تعلن جامعة التقنية والعلوم التطبيقية (كلية العلوم التطبيقية بصلالة) عن طرح المناقصتين الموضحتين بالجدول أدناه :

م	رقم المناقصة	موضوعها	الشركات التي يحق لها الاشتراك	قيمة المستند	آخر موعد للشراء	آخر موعد لتقديم العطاءات
١	٢٠٢٠/١	خدمات النظافة لمباني جامعة التقنية والعلوم التطبيقية (كلية العلوم التطبيقية بصلالة)	الشركات والمؤسسات المتخصصة في ذات المجال المسجلة لدى مجلس المناقصات بالدرجات (الممتازة، الأولى، الثانية، الثالثة، الرابعة)	(٢٥) خمسة وعشرون ريالاً عمانياً فقط	٢٠٢٠/١٠/٢٩م	٢٠٢٠/١١/١٩م
٢	٢٠٢٠/٢	خدمات التشجير والبستنة في جامعة التقنية والعلوم التطبيقية (كلية العلوم التطبيقية بصلالة)	الشركات والمؤسسات المتخصصة في ذات المجال بالدرجات (الممتازة، الأولى، الثانية، الثالثة، الرابعة)	(٢٥) خمسة وعشرون ريالاً عمانياً فقط	٢٠٢٠/١٠/٢٩م	٢٠٢٠/١١/١٩م

يمكن شراء مستندات المناقصتين من دائرة الشؤون الإدارية والمالية بجامعة التقنية والعلوم التطبيقية (كلية العلوم التطبيقية بصلالة) اعتبارا من تاريخ ٢٠٢٠/١٠/١١م ابتداء من الساعة التاسعة صباحاً.

يجب على كل شركة أو مؤسسة ترغب في الاشتراك في المناقصتين المشار إليهما أعلاه أن ترفق مع عطائها تأمينا مؤقتا في صورة ضمان مصرفي أو شيك مصدق عليه من أحد البنوك العاملة في السلطنة لا يقل عن (١٪) من قيمة العطاء معنونا باسم رئيس لجنة المناقصات الفرعية بجامعة التقنية والعلوم التطبيقية (كلية العلوم التطبيقية بصلالة) وساري المفعول لمدة (٩٠) يوما من تاريخ تقديم العروض وكل عطاء لا يستوفي التأمين المؤقت المطلوب لن ينظر فيه.

تقدم العروض في مظاريف مغلفة ومختومة بالشمع الأحمر ومعنونة باسم رئيس لجنة المناقصات الفرعية ـ جامعة التقنية والعلوم التطبيقية (كلية العلوم التطبيقية بصلالة) ومكتوبا عليها من الخارج رقم المناقصة واسم المناقصة على ألا يكتب على المظروف اسم صاحب العطاء أو ما يشير إليه على أن توضع العطاءات في صندوق المناقصات بدائرة الشؤون الإدارية والمالية قبل الساعة العاشرة صباحاً من التاريخ المحدد أعلاه ولن ينظر في أي عطاء يقدم بعد هذا التوقيت أي كانت أسباب التأخير.

ستعطى الأفضلية في الإسناد للشركات أو المؤسسات الصغيرة والمتوسطة المسجلة لدى هيئة تنمية المؤسسات الصغيرة والمتوسطة التي يشتمل عطاؤها على أكبر نسبة تعمين ونسبة شراء ممكنة من المنتجات الوطنية .

الجامعة ـ الكلية غير مقيدة بقبول أقل العطاءات سعراً أو أي عطاء آخر.

رئيس لجنة المناقصات الفرعية
جامعة التقنية والعلوم التطبيقية (كلية العلوم التطبيقية بصلالة)

وزارة التجارة والصناعة وترويج الاستثمار
دائرة الملكية الفكرية

إعــــلان

تعلن دائرة الملكية الفكرية عن طلب تسجيل العلامة التجارية المقبولة وفقا لأحكام قانون حقوق الملكية الصناعية الصادر بالمرسوم السلطاني رقم ٢٠٠٨/٦٧.

طلب تسجيل العلامة التجارية رقم : ١٣٥٧٨٦

في الفئة ٣٥ من أجل السلع/الخدمات :

البيع بالتجزئة في المتاجر المتخصصة للفواكة والخضروات الطازجة والتمور .

باســــــم : روائع العطاء المتكامل للتجارة

الجنســيــــــة : عمانية

العنــــــوان : ولاية صلالة ، محافظة ظفار ، سلطنة عمان

تاريخ تقديم الطلب : ٢٠٢٠/٣/٣

وزارة التجارة والصناعة وترويج الاستثمار
دائرة الملكية الفكرية

إعــــلان

تعلن دائرة الملكية الفكرية عن طلب تسجيل العلامة التجارية المقبولة وفقا لأحكام قانون حقوق الملكية الصناعية الصادر بالمرسوم السلطاني رقم ٢٠٠٨/٦٧.

طلب تسجيل العلامة التجارية رقم : ١٢٦٦٧٤

في الفئة ٤١ من أجل السلع / الخدمات:

مراكز اللياقة البدنية يشمل مراكز كمال الأجسام.

باســــم : فيتامين لكمال الأجسام ش.م.م.

الجنسيــة : عمانيــة.

العنــــوان : ولاية صحار، محافظة شمال الباطنة، سلطنة عمان .

تاريخ تقديم الطلب : ٢٠١٩/٣/٥

التربية والتعليم تنهي إجراءات نقل «٩٧٢» معلمًا ومعلمة للعام الدراسي ٢٠٢١/٢٠٢٠م

وكيل الشؤون الإدارية والمالية: النظام الإلكتروني المعتمد يعمل بعيدًا عن أي تدخل بشري ويتم فرز الطلبات وفقًا لخمسة معايير

أنهت وزارة التربية والتعليم الإجراءات الإدارية المتعلقة بنقل المعلمين والمعلمات أو تقريبهم إلى مناطق سكناهم وفق الشواغر المتاحة، وذلك استعدادًا لبدء العام الدراسي الجديد ٢٠٢١/٢٠٢٠م، حيث تم نقل (٩٧٢) معلمًا ومعلمة من إجمالي طلبات النقل منهم (٩٤) ذكرًا و(٨٧٨) أنثى، وبلغ عدد المنقولين حسب الرغبة الأولى (٧٨٦) معلمًا ومعلمة منهم (٨٧) ذكرًا و(٦٩٩) أنثى، كما تم انتداب (١٠٨) معلمين ومعلمات ممن أكملوا سنوات عدة إلى محافظات سكناهم.

وللتعرف أكثر على تفاصيل عملية النقل والضوابط المحددة لها، وأعداد المنقولين التقينا مع سعادة ماجد بن سعيد البحري وكيل وزارة التربية والتعليم للشؤون الإدارية والمالية، حيث تحدث عن الأسس التي يتم على أساسها نقل المعلمين والمعلمات فقال: تسعى الوزارة إلى نقل هؤلاء المعلمين أو تقريبهم إلى محافظات سكناهم في ظل الشواغر المتاحة للتشكيلات المدرسية لكل محافظة للعام الدراسي بموجب الأسس المعتمدة لتنقلات الهيئة التدريسية وفق القرار الوزاري رقم (١٥٤/ ٢٠١٦) والذي تتوخى الوزارة فيه تحقيق العدالة والشفافية في هذه العملية، حيث تم فتح المجال لأعضاء الهيئة التدريسية والوظائف المرتبطة بها للتقدم بطلبات نقلهم عبر النظام الإلكتروني الخاص بالتنقلات الخارجية والداخلية، إذ يقوم مقدمو طلبات النقل بتقديم طلباتهم وإرفاق الوثائق المؤيدة من قبلهم.

ويتم فرز الطلبات المقدمة وفق معايير النقل الخارجي والداخلي التي تضمنها القرار الوزاري المشار إليه أعلاه وهي خمسة معايير: الحالة الصحية (يُرفق ما يؤيد الحالة) ومخصص لها نقطتان، وأقدمية الطلب حيث يمنح مقدم الطلب (٨) نقاط عن كل عام دراسي باستثناء العام الأول، وأقدمية التعيين ويمنح مقدم الطلب (٨) نقاط عن كل عام دراسي باستثناء العام الأول، والحالة الاجتماعية (يُرفق ما يؤيد الحالة مثل: عقد الزواج، شهادات الميلاد للأبناء، شهادة الوفاة للزوج/ الزوجة)، وتتدرّج الدرجة الممنوحة لمقدم الطلب من (٤) نقاط وحتى (١٠) نقاط وفق الحالة الاجتماعية، وتقرير الأداء الوظيفي حيث يتم الأخذ بدرجة التقرير للعام السابق، وتتدرج النقاط الممنوحة لمقدم الطلب من (صفر) وحتى (٨) نقاط وفق الدرجة الممنوحة له بالتقرير.

وأوضح أن القرار الوزاري الذي تضمّن أسس النقل ومعاييره تم إعداده بالتنسيق مع المديريات التعليمية بالمحافظات، حيث تم إشراك العديد من العاملين بالحقل التربوي من مختلف الشرائح لا سيما المعلمين والمعلمات العاملين بغير محافظات سكناهم.

وتطرق سعادته بالحديث إلى النظام الإلكتروني الذي يتم على أساسه فرز الطلبات واختيار من تنطبق عليه شروط النقل فقال: النظام الإلكتروني المعتمد لإجراء الفرز يعمل إلكترونيًا بعيدًا عن أي تدخل بشري، إذ أنه يعتمد على ما يتم إدراجه به من وثائق ومؤيدات، ويقوم بعد تأكيد صحة ما تم إدراجه باحتساب الدرجات الممنوحة لمقدم الطلب بشكل آلي ثم ترتيب الأسماء وفق أعلى الدرجات ونقل المستحقين آليًا وفق الشواغر المتاحة في المحافظات المرغوبة، وهو نظام شفاف ويتّسم بالنزاهة والعدالة بنسبة تصل إلى ١٠٠٪.

ماجد البحري:

استصدار قرارات انتداب لـ«١٠٨» معلمين ومعلمات ممن أكملوا سنوات عدة إلى محافظات سكناهم

النقل مع تغيير المسمى الوظيفي يأتي من أجل تسهيل عملية النقل وفق الشواغر المتوفرة في المواد المنقول إليها

طلبات النقل

وأوضح سعادته أن إجمالي طلبات النقل بلغت (٤٨٠٩) طلبات، حيث جاءت طلبات النقل المقدمة في وظائف الهيئة التدريسية (٤٥٢٣) طلبًا والتي تشكّل ما نسبته (٩٤٪) من إجمالي طلبات النقل، ومثّلت الإناث ما نسبته (٨٦٪)، والذكور ما نسبته (١٤٪) من هذه الطلبات، في حين بلغت الطلبات المقدمة في الوظائف المرتبطة بالهيئة التدريسية (٢٨٦) طلبا بنسبة (٦٪) من إجمالي طلبات النقل، منها (٥٦٪) للإناث، و(٤٤٪) للذكور.

وأشار إلى أعداد من تم نقلهم فقال: بلغ أعلى معدل في طلبات النقل الخارجي في تخصص اللغة الانجليزية (إناث) بـ(٩١٣) طلبا من إجمالي طلبات النقل، يليه تخصص مجال أول (إناث) بـ(٨٤٤) طلبا من إجمالي الطلبات، ثم تخصص اللغة العربية (إناث) بـ(٥١٤) طلبا من إجمالي طلبات النقل.

وبّين سعادته أنه بلغ أعلى معدل لطلبات النقل وفق الرغبة الأولى إلى محافظة شمال الباطنة، حيث شكلت الإناث ما نسبته (٣٨٪) من الإجمالي الكلي للطلبات، وشكّلت طلبات الذكور ما نسبته (٦,٧٪) من الإجمالي الكلي لطلبات النقل، تلتها محافظة جنوب الشرقية، حيث شكّلت طلبات الإناث ما نسبته (١٢,٢٪) من إجمالي الطلبات، وشكلت طلبات الذكور ما نسبته (٢,١٪)، وبلغ أقل معدل في عدد طلبات النقل وفق الرغبة الأولى إلى مدرسة الأمل للصم بـ(٢) بنسبة (٠,٠٩٪)، تلتها مدرسة التربية الفكرية بـ(١) للذكور و(٢) للإناث فقط بنسبة (٠,١٪)، وتلتها محافظة الوسطى بطلب واحد للإناث و(٩) للذكور بنسبة (٠,٢٪).

وأشار سعادة ماجد البحري إلى أعداد من تم نقلهم فقال: بلغ إجمالي المنقولين بالمسمى ومع تغيير المسمى الوظيفي (٩٧٢) معلمًا ومعلمة، حيث بلغ عدد المنقولين من الذكور (٩٤) معلمًا من إجمالي طلبات النقل، وبلغ عدد المنقولات بمسماهن ومع تغيير المسمى الوظيفي من الإناث (٨٧٨) معلمة من إجمالي طلبات النقل للإناث، وبلغ أعلى معدل في عدد المنقولين بالمسمى ومع تغيير المسمى الوظيفي إلى محافظة مسقط حيث تم نقل (٣٠٨) معلمين ومعلمات، منهم (٢٧٤) أنثى و(٣٤) ذكرًا، تلتها محافظة شمال الباطنة بـ(٢٠٤) منهم (٢٠٠) من الإناث و(٤) من الذكور.

المنقولون حسب لتخصص

وأوضح سعادته أن أعلى معدل للنقل كان في تخصص اللغة الإنجليزية (إناث) حيث بلغ عدد المنقولات (٢٢٢) وكان أعلى عدد منقولات لمحافظة الداخلية بـ(٦٧) معلمة، ومحافظة مسقط بـ(٥٩) معلمة، ومحافظة شمال الشرقية بـ(٣٣) معلمة، ومحافظة شمال الباطنة بـ(٢٩) معلمة، وجاء تخصص المجال الأول ثانيًا بأعلى معدل في النقل حيث بلغ عدد المنقولين (٢١٥) معلمة ومعلم واحد، وكان أعلى معدل تم نقله إلى محافظة مسقط بـ(٨٧) معلمة، تلتها محافظة شمال الباطنة بـ(٦٨) معلمًا ومعلمة، ثم محافظة جنوب الباطنة بـ(٤٢) معلمة، وأما تخصص التربية الإسلامية فقد جاء ثالثًا حيث بلغ عدد المنقولين (١١٣) معلمًا ومعلمة، وكان أعلى معدل تم نقله إلى محافظة مسقط بـ(٣٥) معلمة، تلتها محافظة الداخلية بـ(٢٨) معلمًا ومعلمة.

وقال سعادة الوكيل: إن حركة تنقلات المعلمات تركزت في تخصصات اللغة الإنجليزية والذي تم فيه نقل (٢٢٢) معلمة، تلاه تخصص المجال الأول ونقلت فيه (٢١٥) معلمة، وفي المرتبة الثالثة جاء تخصص مجال ثاني الذي تم فيه نقل (١٠٩) معلمات وجاء بعدها تخصص التربية الإسلامية ونقلت فيه (١٠٢) معلمة.

وأكمل سعادته قائلا: أما التخصصات التي كانت فيها حركة تنقلات المعلمات منخفضة فتمثلت في تخصصات: اللغة العربية حيث تم نقل (١٨) معلمة من أصل (٥١٤) معلمة، والرياضة المدرسية تم فيه نقل (٩) معلمات من أصل (٢١٩) معلمة، وفي تقنية المعلومات تم نقل (٣٧) معلمة من أصل (١٨١) معلمة، وانعدمت حركة التنقلات في تخصصات: أخصائي اجتماعي وأخصائي نفسي وأخصائي مالي وإداري وفني مختبر ومنسق شؤون مدرسية وصعوبات تعلم مجال أول، وصعوبات تعلم لغة عربية. وأشار سعادة وكيل الوزارة للشؤون الإدارية والمالية: من خلال البيانات السابقة يتبين انعدام حركة التنقلات إلى محافظة شمال الباطنة في تخصص اللغة العربية، لتعمين هذه الوظيفة بالمحافظة، وانعدمت كذلك في محافظة ظفار في تخصص الرياضة المدرسية (ذكور)، إذ تم أيضًا تعمين هذه الوظيفة على مستوى السلطنة مع وجود فائض بها من الخريجين الناجحين، ولم تكن هناك أي حركة نقل في محافظة شمال الباطنة في تخصص المهارات الحياتية، لتعمين هذه الوظيفة أيضا.

وعن أسباب انخفاض حركة النقل الخارجي في بعض التخصصات قال سعادته: تُعزى أسباب انخفاض حركة النقل الخارجي في هذه التخصصات لعدة أسباب منها: ارتفاع نسب التعمين بجميع هذه المواد، إذ تصل نسب التعمين في مواد اللغة العربية والمهارات الحياتية إلى (١٠٠٪)، كما أن نسب التعمين ببعض المواد مثل الرياضة المدرسية وصلت إلى (١٠٠٪) في بعض المحافظات مثل شمال الباطنة، وقاربت ذلك في مادة التاريخ. كذلك من أسباب انخفاض حركة النقل تركز الطلبات لعدد من المحافظات التي ارتفعت بها نسب التعمين، وكذلك قلة الدرجات المتاحة للنقل الخارجي.

نقل مع تغيير التخصص

وأوضح سعادته أبرز الجهود التي تبذلها الوزارة لتقليل مدد بقاء المعلمين/ المعلمات خارج محافظات سكناهم فقال: انطلاقا من حرص الوزارة على رعاية المعلمين والمعلمات وتوفير السبل التي من شأنها تقريبهم من مناطق سكناهم، فقد عملت على استحداث عدد من البدائل التي تحقق هذا الغرض والذي يمكن من خلاله نقل أكبر قدر ممكن من المعلمين والمعلمات، ولذلك فقد قامت الوزارة باعتماد نظام النقل الخارجي لمعلمات اللغة العربية ومعلمات الفيزياء، لتغيير مسمياتهن الوظيفية لتخصصات المجال الأول والمجال الثاني على التوالي، وبما لا يضر بمصلحة سير العملية التربوية، بهدف تقليل مدد بقاء المعلمات خارج محافظات سكناهن في ظل محدودية الدرجات المتاحة للنقل وارتفاع نسب التعمين بالمحافظات المرغوبة للنقل الخارجي، وعلى ضوء ذلك فقد تم نقل عدد من معلمات اللغة العربية مع تغيير مسماهن الوظيفي لتخصص مجال أول بناء على رغبتهن، حيث بلغ عددهن (٧٥) معلمة وذلك حسب الشواغر المتوفرة، كما تم نقل (٧١) معلمة منهن لمحافظة مسقط و(٤) معلمات لمحافظة الداخلية، وتم نقل معلمة واحدة فقط بتخصص الفيزياء مع تغيير مسماها الوظيفي لتخصص المجال الثاني بناءً على رغبتها، وذلك حسب الشواغر المتوفرة.

وأضاف: لم تقف جهود الوزارة في هذا الجانب بل عملت إلى جانب ذلك على توفير عدد من البدائل التي يمكن من خلالها تقريب من قضوا سنوات عدة ولم يتم نقلهم، فقد قامت الوزارة بدراسة إمكانية انتداب عدد من المعلمين والمعلمات الذين قضوا سنوات عدة خارج محافظاتهم وبما لا يؤثر على سير العمل بالمديريات المنتدبين منها، ولا يحمل الوزارة أي تبعات مالية نتيجة انتدابهم لمحافظات سكناهم، وأسفر ذلك عن ندب (١٠٨) معلمين ومعلمات. كما تقوم الوزارة سنويا بتشكيل لجنة من جهات الاختصاص لدراسة طلبات الندب المقدمة من قبل المعلمين والمعلمات، نتيجة لوجود ظروف اجتماعية وصحية أو أي ظروف طارئة قد تتطلب ندب هذه الحالات لمحافظات سكناهم، وتتجاوز أعداد المعلمين والمعلمات الذين تم انتدابهم حتى العام الدراسي ٢٠٢٠/٢٠١٩م إلى أكثر من (٤٠٠) حالة.

واختتم سعادة ماجد بن سعيد البحري وكيل وزارة التربية والتعليم للشؤون الإدارية والمالية حديثه قائلا: تقوم الوزارة كذلك بالسماح للمعلمين والمعلمات بالتقدم بطلب النقل والندب بالتبادل وفق أسس محددة ومعلنة للمعلمين، كما شكلت الوزارة لجنة من قبل عدد من المختصين من ديوان عام الوزارة والمديريات التعليمية، بهدف دراسة السبل الكفيلة بتسريع عملية النقل الخارجي، وتقديم البدائل والحلول لإجراء عملية النقل الخارجي، كما أنها تدرس العديد من البدائل والحلول المطروحة في هذا السياق بالتنسيق مع الجهات ذات الصلة.

افتتاح منفذ تسويقي للأسر المنتجة بمنح

■ المنفذ التسويقي للأسر المنتجة

منح - هلال السليماني

قامت جمعية المرأة العمانية بولاية منح بفتح منفذ تسويقي لدعم الأسر المنتجة ويتم فيه عرض العديد من منتجات وأعمال هذه الأسر بمختلف أنواعها، وقالت خالصة بنت سعيد التوبية رئيسة جمعية المرأة العمانية في ولاية منح قائلة: المنفذ التسويقي لتسويق أعمال ومنتجات الأسر المنتجة الذي افتتحته جمعية المرأة العمانية بولاية منح مؤخرا تستفيد منه نحو ست أسر، حيث جاءت هذه المبادرة لتعزيز دور المرأة وإيجاد دخل للأسر ذات الدخل المحدود، وتتكفل الجمعية بتقديم تسهيلات منها توفير المحل التجاري، وموظف للتسويق بالمنفذ، إلى جانب دفع الإيجارات، كما أننا مستمرون في بقية الأنشطة مع مراعاة الإجراءات الاحترازية الخاصة بجائحة كورونا.

وأضافت خالصة التوبية: هناك تحديات تواجه المشروع منها قلة القوة الشرائية خلال هذه الفترة، لكننا مستمرون في دعم الأسر المنتجة، ومعظم المعروضات تتكون من العطور التي تنتجها الأسر المحلية، والمشغولات اليدوية، وقد تلقينا دعما من الشركات ومن منتجات الحاضنات، وأيضا من شركة أوريدو ومن حاضنات الخير.

كما قمنا بعمل دورات تدريبية قبل جائحة كورونا، منها خمس دورات في الخياطة والتطريز لعضوات جمعية المرأة، وثلاث في مجال السعفيات شاركت فيها نحو ٥٠ متدربة بالتعاون مع اللجنة الاجتماعية المشرفة على هذا البرنامج.

وزارة الدفـــاع

إعــلان مــزاد عام إلكتروني

تعلن وزارة الدفاع عن إقامة مزاد إلكتروني على موقع مزاد عُمان لبيع مواد خاصة بحفر آبار المياه ومحولات وكابلات كهربائية ، وذلك على الرابط الإلكتروني (www.mazad.om).

المزاد	موقع المعاينة الميدانية	توقيت المعاينة الميدانية	مزاد عام إلكتروني للعمانيين فقط
مواد خاصة بحفر آبار المياه	معسكر المرتفعة	الأربعاء - الخميس ١٤ - ٢٠٢٠/١٠/١٥م ٠٩:٠٠ — ١٢:٠٠ ظهراً	الأحد - الخميس ١٨-٢٠٢٠/١٠/٢٢م
محولات وكابلات كهربائية	معسكر بيت الفلج	الأربعاء - الخميس ١٤ - ٢٠٢٠/١٠/١٥م ٠٩:٠٠ — ١٢:٠٠ ظهراً	الأحد - الخميس ١٨-٢٠٢٠/١٠/٢٢م

على الراغبين في المشاركة في المزاد الإلكتروني اتباع الخطوات الآتية :

١. أن يقوم بالتسجيل في الموقع الإلكتروني (www.mazad.om).
٢. على منتسبي وزارة الدفاع وقوات السلطان المسلحة تحديد اسم المؤسسة (وزارة الدفاع) أثناء التسجيل أو تحديث الملف الشخصي.
٣. على المشترك دفع مبلغ التأمين إلكترونيا قدره (=/٥٠٠ر.ع) (خمسمائة ريال عماني) في الموقع الإلكتروني.
٤. على من ترسو عليه المزايدة دفع رسوم وقدرها (٣٪) من القيمة الإجمالية للمواد المشتراة.
٥. وزارة الدفاع ومزاد عمان لا يتحملان أي التزام بالنسبة للمواد في حال عدم تطابق صورة أو وصف أي مادة، كما لا تضمن صلاحية المواد المعروضة للبيع أو سلامة حالتها الفنية ، ويتعيَّن على المشترين التأكد بأنفسهم بالمعاينة البصرية ، وذلك في الأيام المخصصة للمعاينة.
٦. على المشتري سداد قيمة المواد المشتراة إلكترونياً بواسطة الدفع الإلكتروني خلال مدة أقصاها (١٤) يوم عمل من تاريخ إتمام عملية الشراء وانتهاء المزاد.
٧. على المشتري بعد سداد قيمة المواد التواصل على الرقم (٢٤٣٣٢٢٩٦) للحصول على خطاب (عدم ممانعة من استلام المواد المشتراة) من موقع المواد في كل من معسكر المرتفعة ومعسكر بيت الفلج .
٨. على المشتري القيام بنقل المواد المشتراة خلال مدة أقصاها (١٠) أيام عمل من تاريخ إتمام عملية الشراء وانتهاء المزاد، وفي حالة عدم نقلها في الفترة المحددة فإن وزارة الدفاع لن تكون مسؤولة عن فقدانها أو تلفها أو هلاكها.
٩. سيتم استرجاع مبلغ التأمين بالنسبة لمن رست عليه المزايدة بعد أن يقوم بسداد قيمة المواد المشتراة ونقلها وتنظيف موقعها.
١٠. المادة المباعة لا ترد ولا يخفض من قيمتها، ولن يتم قبول أي التماس في هذا الشأن .
١١. سيتم مصادرة مبلغ التأمين في ثلاث حالات:
- إذا لم يقم المشتري بسداد قيمة المادة المشتراة خلال المدة المحددة للدفع.
- إذا لم يقم المشتري بنقل المواد المشتراة خلال المدة المحددة للنقل وتنظيف موقع المواد.
- إذا تبين أن المشتري ليس عماني الجنسية .

لمزيد من التفاصيل يمكن التواصل من خلال الموقع الإلكتروني www.mazad.om أو البريد الإلكتروني info@mazad.om

وزارة التنمية الاجتماعية
رؤية عُمان 2040 — نتقدم بثقة Moving Forward with Confidence

إعــلان مناقصــة

تعلن لجنة المناقصات الداخلية بوزارة التنمية الاجتماعية عن طرح المناقصة التالية :-

رقم المناقصة	أسم المناقصة	الشركات التي يحق لها الاشتراك والمسجلة لدى مجلس المناقصات	آخر موعد للشراء الإلكتروني	آخر موعد لتقديم العطاءات	قيمة النسخة
(٢٠٢٠/٩)	تقديم خدمات النظافة العامة لمبنى ديوان عام الوزارة والمباني التابعة لها بمحافظة مسقط	الدرجة الممتازة أو الأولى	الخميس ٢٠٢٠/١٠/٢٩م الساعة الثانية ظهراً	الخميس ٢٠٢٠/١١/١٩م الساعة العاشرة صباحاً	٢٥ ريال

- يمكن للشركات المتخصصة الحصول على وثائق المناقصة إلكترونياً عن طريق الرابط أدناه إبتداءً من يوم الأحد الموافق ٢٠٢٠/١٠/١١م (https://etendering.tenderboard.gov.om).
- يتم تقديم العطاءات إلكترونياً مع نسخة من الضمان البنكي من أحد البنوك المعتمدة بالسلطنة بمقدار (١٪) من قيمة العطاء المقدم وساري المفعول لمدة (٩٠) يوماً من تاريخ تقديم العطاء.
- يقدم أصل الضمان البنكي (١٪) من قيمة العطاء في مظروف مغلق يوضع في صندوق المناقصات بالمديرية العامة للشؤون الإدارية والمالية بالطابق الثاني بمبنى ديوان عام الوزارة بمدينة السلطان قابوس.
- للإستفسار عن المناقصات الإلكترونية يرجى التواصل على الهاتف رقم (٢٤٤٠٢٢٢٢) أو البريد الإكتروني (reg@tenderboard.gov.om) أو الدعم الفني (٢٤١٦٦٦٧٠).

(الوزارة غير مقيدة بقبول أقل أو أي عطاء آخر)

www.mosd.gov.om

الآراء المنشورة في «أفكار وآراء» تعبر عن وجهة نظر كتابها ولا تعبر بالضرورة عن رأي الجريدة
للمشاركة: araa@omandaily.om

رأي عُمان

كورونا.. ناقوس الخطر يدق من جديد!

جاء إعلان اللجنة العليا المكلّفة ببحث آلية التعامل مع التطورات الناتجة عن انتشار فيروس كورونا (كوفيد١٩)، يوم الجمعة، ليدق ناقوس الخطر من جديد ويلقي بصورة من الحذر الكبير المطلوب الذي يجب أن يتمسك به الجميع للعبور من هذه المنطقة المظلمة التي أدخل فيها هذا الوباء العالم، ونحن هنا لسنا بمعزل عن ذلك، لكن يبقى القول بإن الأمر بيدنا إن شئنا، وكما يردد دائما بأنه يجب ألا نقود أنفسنا إلى الهلاك، فالتعاون والتضافر بين الجميع هو المطلوب لكي نستطيع درء المرض، لاسيما شرائح الشباب والفئات الوسطى في العمر التي يكون عليها، كما على الجميع التقيد التام بالإجراءات الوقائية وكافة الشروط الاحترازية المطلوبة للخروج من مأزق هذا الفيروس الغريب.

قرارات اللجنة الأخيرة جاءت بعد قراءة فاحصة للمستجدات والتطورات على أرض الواقع جراء تزايد أعداد الإصابات بالفيروس والارتفاع الكبير والملحوظ في عدد الوفيات، كذلك الضغط التاريخي الذي أصبحت تئن منه وحدات العناية المركزة في المستشفيات، وهي وضعية غير مسبوقة تتطلب لكي نعيد الأمور إلى الوضع الطبيعي أن نتعاون كما سبق القول لأجل أن نقلل من انتشار الوباء، ولابد أن هذا الشيء لو جاء بالالتزام لكان أفضل بكثير من فرض القرارات وتقييد الحياة، كذلك العقوبات أو العمل على نشر أسماء وصور المخالفين كما قررت اللجنة العليا، لكن إذا لم يكن ثمة التزام ولا تقيد فقد كان هناك اضطرار لهذا الأمر، وهو ما سبق أن تم التنبيه به من قبل، بأن قد يتم الاضطرار إلى تنفيذ العقوبات والتشهير بالمخالفين.

لقد منحت فرصة للجميع في الفترة السابقة بأن تعود الحياة إلى وضعية طبيعية نوعا ما عبر مفهوم التعايش الذي يتم بالالتزام والتقيد بالشروط الصحية من ارتداء الكمامات والتباعد البدني والاجتماعي وعدم التجمع أو حتى الخروج من البيت لأي أسباب غير ضرورية، لكن للأسف فإن هناك من قابل ذلك بالاستهتار، وكانت النتيجة أنه بعد أن انخفضت الإصابات بمعدلات واضحة، عادت للارتفاع مرة أخرى وكانت بالتالي تصرفات البعض وبالا على المجتمع أجمعه، فالذي يقوم بتصرف غير مسؤول في مثل هذه الظروف المعلومة للجائحة الصحية، ينعكس تصرفه هذا على دائرة متسعة من الناس، وليس عليه فحسب، وهنا مكمن الخطورة.

إن ما يجب التأكيد عليه وبشدة هو الوعي الكبير الذي يجب أن يتحلى به الجميع، بأن ثمة مسؤولية علينا أن نضعها في الاعتبار لكي نحرر أنفسنا من القيود التي يضعها أمامنا هذا الفيروس، فهي حرب حقيقية وليس من سلاح أمامنا للظفر سوى التقيد التام والتشديد على أنفسنا حتى نجتاز هذه المرحلة كما سبق أن ساهمنا في ذلك من قبل، حتى لا يصبح الأمر أكثر تعقيدا.

كما علينا أن نضع في الاعتبار كما أشارت اللجنة العليا قدرة المنظومة الصحية والعاملين فيها على التعامل مع هذه الجائحة وغيرها من الأمراض، فهناك ضغط كبير على هذه المنظومة وعلى جنود الجيش الأبيض الذي يعملون بكل ما بوسعهم لأجل الوطن.

الانتخابات الأمريكية.. تحذير جاد من ترامب!

توماس فريدمان
نيويورك تايمز - ترجمة قاسم مكي

أوضح الرئيس ترامب دون لبس في الأسابيع الأخيرة، بل وعلى نحو بالغ الوضوح خلال المناظرة مع بايدن، أن هنالك خيارين فقط أمام الناخبين الأمريكيين في الثالث من نوفمبر وأن انتخاب جو بايدن ليس واحدا منهما.

أخبرنا الرئيس بطرائق لاتحصى أنه إما أن يعاد انتخابه أو ينزع الشرعية عن التصويت بادعاء عدم صلاحية كل أوراق الاقتراع المرسلة عبر البريد. وهذا تقليد عريق جاء بالجمهوريين والديمقراطيين إلى مناصبهم السياسية. كما استخدم بواسطة ترامب نفسه.

لا يمكن أن تكون دوافع ترامب شفافة بأكثر من ذلك. فهو إذا لم يفُز بالكلية الانتخابية (التي تقرر من الذي يكسب انتخابات الرئاسة) سيُعَقِّد ويشوّش نتائجَ التصويت لكي تتقرر النتيجة النهائية فقط بواسطة المحكمة العليا أو مجلس النواب (حيث يحصل كل وفد ولائي على صوت واحد). وموقف ترامب أقوى فيهما كليهما (المحكمة والمجلس) الآن. وهو ما ظل يفخر به مؤخرا.

ليس لدي ما أقوله الآن بوضوح أكثر من القول بأن ديمقراطيتنا في خطر كبير. أكبر من أي خطر آخر منذ الحرب الأهلية الأمريكية ومنذ حادثة ميناء بيرل هاربور وأكبر مما جرى في أثناء أزمة الصواريخ الكوبية وفضيحة ووترجيت.

بدأتُ مساري المهني كمراسل خارجي يغطي الحرب الأهلية الثانية في لبنان. وتركَتْ تلك الحرب أثرا بالغا في نفسي. لقد شهدتُ ما يحدث في بلد ما حين يصير كلُّ شيء سياسةً. وعندما تضع كتلة حرجة من الساسة (مصلحةً) الحزب أمام (مصلحة) البلد. وعندما يعتقد المسؤولون أو من يبدو أنهم المسؤولون أن في مقدورهم تطويع القوانين والذهاب في ذلك إلى آخر الشوط وأن النظام (رغم ذلك) لن ينهار. لكن عندما يفعل المتطرفون ما يحلو لهم ويُخلي المعتدلون الساحة يمكن للنظام أن يتفكك. بل هو يتفكك. شاهدت ذلك يحدث. وأتمنى أن شيئا مثل هذا لن يحدث في أمريكا. أتمنى ذلك. لكنني قلق جدا... جدا.

أنا قلق لأن فيسبوك وتويتر تحولا إلى آلتين عملاقتين لتدمير الحقيقة والثقة. وهما ركيزتا ديمقراطيتنا. نعم منحت شبكتا التواصل الاجتماعي هاتان صوتا لمن لاصوتَ له. ذلك شيء جيد ويمكن حقا أن يعزز الشفافية. لكنهما أيضا صارتا بالوعة مفتوحة لضخ نظريات المؤامرة التي تؤمن بها أعداد صادمة ومتزايدة من الناس.

هذه الشبكات الاجتماعية تدمر «القدرة الإدراكية» لبلدنا. إنها قدرتها على تمييز الحقيقي من الزائف. وبدون حقائق مشتركة تُتَّخذ على أساسها القرارات لايمكن أن تكون هنالك حلول لأكبر تحدياتنا. وبدون توافر قدر من الثقة يرغب كلا الطرفين في الحفاظ عليه وتعزيز الصالح العام من المستحيل إنجاز أي شيء كبير.

يرى الفيلسوف الديني موشيه هالبيرتال أن السياسة «تحتاج إلى نقطة مرجعية خارج السياسة.» يشرح ذلك بقوله إنها «تحتاج إلى حقائق وإلى قادة يحترمون وجود مجال مقدس للقرارات لن يُستخدم أبدا لتعزيز المكاسب السياسية. بل فقط الصالح العام.»

يضيف هالبيرتال إن الثقة العامة تتآكل عندما يشعر الناس أن فكرة الصالح العام (المصلحة العامة) لا توجد لأن كل شيء صار سياسة. هذا الوصف ينطبق على حال الولايات المتحدة اليوم. فالمؤسسات التي تواثقْنا على أن تكون خارج لعبة السياسة كي تفصل لنا فيما هو صحيح وحقيقي (من علماء ووسائل أعلام معينة ومحاكم) سقطت في فخاخ السياسة بحيث إن أعدادا أقل وأقل منها يحظى بثقة عامة في تعريف وخدمة الصالح العام. فحتى ارتداء الكمامات صار قضية حزبية.

لا يمكننا الحفاظ على ديمقراطية معافاة في مثل هذه الظروف. وهذا هو السبب في أن (المرشح) جو بايدن هو الخيار الوحيد في هذه الانتخابات الرئاسية. الديمقراطيون ليسوا بمنجاة من اللوم عندما يمارسون اللعب السياسي. لكنهم في ذلك لا يضارعون الجمهوريين. لقد درس الحزب الديمقراطي كل الخيارات. فهو، بقيادة كبار السود من الرجال والنساء في ولاية كارولينا الجنوبية، رفض المرشح الديمقراطي الاشتراكي. وذكر أنه يريد مرشحا معتدلا وموحِّدا (لشتات الناس) اسمه جون بايدن.

أما الجمهوريون، الذين صوتوا في الماضي لرونالد ريجان وجورج بوش وهما من عقلاء المحافظين ممن يوثَقُ بهما للحفاظ على الصالح العام، فلم يفعلوا شيئا مماثلا (لما فعله الديمقراطيون). لقد اصطفوا وراء شخص فاق كلَّ من احتل المكتب البيضاوي في انعدام صفات النزاهة المطلوبة، وهم يعلمون ذلك. إن أربعة أعوام أخرى من سياسة «فرق تسد» التي يتبناها ترامب ستدمر مؤسساتنا وتمزق البلاد.

بالنسبة لي الأمل الوحيد لأمريكا هو انتخاب بايدن وانشطار الحزب الجمهوري بين الترامبيين (أتباع ترامب) ومن يتبقى من الجمهوريين المعتدلين. ثم الأمل بإمكانية اتفاق بين يسار وسط كبير ويمين وسط صغير على أشياء تكفي لدفع البلاد إلى الأمام ومعالجة الانقسَام والعمل معا من أجل الصالح العام.

صحيح أن بايدن لم يتألق على نحو خاص في مناظرة الثلاثاء (بينه وبين ترامب). يا للحسرة. فأنا لم أره يتألق أبدا في أية مناظرة. لكن لاشك لدَي في أن نوعية الناس والقيم والنزاهة التي سيأتي بها إلى الحكم هي ما تستحقه البلاد.

إذا ترك لديكم أداء ترامب البشع شعورا بالرغبة في أربع سنوات أخرى من رئاسته وبأنه سيحترم نتيجة الانتخابات إذا جاءت ضده وأنه سيعيد توحيد البلاد وأنه سيكون مفخرة للرئاسة وسيحيط نفسه بأناس من النوعية التي تستحقها البلاد فسنكون حينئذ، أنا وأنتم، قد شاهدنا مناظرة مختلفة (عن تلك التي جرت فعلا بين ترامب وبايدن).

لاستعادة شيء أشبه بالوحدة وسلامة العقل يجب أن يفوز بايدن. هذا هو السبب في أنني لدي إجابة واحدة لأي سؤال يطرح الآن. إنها: صوِّتوا لبايدن. صوتوا في وقت مبكر عبر البريد إذا لزم ذلك وإذا أمكنكم. أرجو أن ترتدوا كماماتكم وتصوتوا بأنفسكم في مراكز الاقتراع. فإذا فعل ذلك عددٌ كاف من بيننا يمكن أن يفوز بايدن بالأصوات التي يتم الإدلاء بها يوم الانتخابات بدلا عن الانتظار حتى فرز كل أوراق الاقتراع المرسلة بالبريد وبالتالي منح ترامب وشبكة فوكس نيوز وقتا لتعقيد النتيجة.

لذلك شاركوا في تسجيل الناخبين لكي يصوتوا لجو بايدن. اتصلوا بهم هاتفيا. تحدثوا إلى الجيران عن جو بايدن. تطوعوا لجو بايدن. قودوا بسياراتكم الناخبين (إلى مراكز الاقتراع) ليدلوا بأصواتهم لصالح جو بايدن.

افعلوا ذلك وكأن ديمقراطية بلدكم تعتمد على ذلك. بل هي فعلا كذلك.

جائحة كورونا.. خسائر اقتصادية وسياسية غير مسبوقة

د. عبدالعاطي محمد

هذا الاستغلال السياسي للجائحة يزيد من آلام البشرية التي لم تعد تعاني فقط من التداعيات الصحية السيئة، وإنما من التداعيات الاقتصادية الوخيمة التي أعادت الجميع إلى الوراء، وكذلك يعمق من مشهد الانقسام العام الذي يعيشه العالم منذ عدة سنوات.

بنهاية العام ٢٠٢٠ من المتوقع أن تصل الخسائر الاقتصادية للعالم من انتشار جائحة كورونا إلى ما يزيد عن ٩ تريليونات دولار، وأن ترتفع ديون العالم من ٢٥٠ تريليون دولار قبل الجائحة إلى ٢٧٠ تريليون دولار، مما يشكل أكبر كارثة اقتصادية عالمية في التاريخ المعاصر. ولا تقل الخسائر السياسية خطورة عن شاكلتها الاقتصادية، بالنظر إلى الاستغلال السياسي للجائحة في تعميق الخلافات القائمة بين القوى الدولية العظمى، وفي الصراعات على الحكم والنفوذ بين القوى السياسية المحلية في عديد الدول.

الخسائر الاقتصادية الضخمة لا تغفلها عين المواطن المعاصر سواء كان من أبناء الدول المتقدمة أو النامية وذلك من واقع حياته اليومية الصعبة، وتتحدث عنها تقارير المؤسسات الدولية المعنية منذ بدء ظهور الجائحة أوائل العام. لقد حدث انهيار حاد في الناتج المحلى الإجمالي لأكبر اقتصاديات العالم، حيث تراجع في أمريكا بنسبة ٣٢,٩٪ وفي ألمانيا بنسبة ١٠,١٪ وذلك على سبيل المثال لا الحصر. ومن واقع التسعة تريليونات دولار المقدرة لخسائر العالم تصل خسائر دول آسيا منها دون الصين إلى ١,٦ تريليون دولار، بينما يصل نصيب الصين منها إلى ١,٦ تريليون أيضا. ومنذ بداية العام لم تتزحزح التقديرات المتشائمة من جانب البنك الدولي قيد أنملة، وذلك بخصوص معدلات النمو في الدول المتقدمة وتراوحت بين ١,٩٪ و٢,٥٪. وعموما تتجه تقارير الخبراء من واقع متابعة هذه الأرقام إلى القول إن الاقتصاد العالمي ينتقل من الانكماش إلى الركود، مما يجعل احتمالات الانتعاش مستقبلا ضعيفة جدا. ويبني الخبراء هذه التقديرات استنادا إلى الشلل الذي أصاب قطاعات ضخمة في عالم الاقتصاد مثل الطيران والطاقة والسيارات والصناعات التحويلية نتيجة ظهور وانتشار الوباء عالميا وعدم القدرة على وقفه ، ثم القضاء عليه.

وكان العالم قد مرّ بتجارب مشابهة هزت الاقتصاد إلى حد الزلزال مثلما حدث وقت انتشار الإنفلونزا الأسبانية خلال عشرينيات القرن الماضي، أو خلال الأزمة المالية العالمية ٢٠٠٧- ٢٠٠٨ التي فاقت خسائرها ما حدث في الكساد العالمي ١٩٢٨. ولكن جائحة ٢٠٢٠ فاقت كل ما عداها لأنها قطعت التواصل الإنساني في كل المجالات مما لم يجعل هناك منتجا أو مستهلكا يمكن الاعتماد عليه للإنقاذ، فهي ببساطة أوقفت عجلة الحياة. إلا أن المصائب لن تتوقف عند هذا الحد، وإنما تعدتها إلى عالم السياسة مع أن أصل المشكلة ذو طبيعة وبائية لها مخاطرها الصحية بالأساس ولا شيء آخر. وربما يرجع السبب إلى أن الكارثة الصحية شكلت اختبارا قاسيا ومفاجئا للحكومات ولم تتح لها الفرصة للتعامل السريع الذي يحد من انتشار الوباء ويحقق السيطرة عليه مثلما حدث في كوارث وبائية في الماضي البعيد.

وفي الاختبار السياسي توالت المشاهد الغريبة سريعا التي سجلت الافتقاد للتعاون العالمي وخصوصا بين الكبار من ناحية، وسهولة استغلال الجائحة في تصفية الحسابات السياسية بين الخصوم من ناحية أخرى، وذلك تأثرا بمناخ الانقسام الذي يهيمن على عالم اليوم منذ سنوات عدة. فمن البداية هيمنت فكرة المؤامرة على الحدث الضخم، وراح البعض يروج لمزاعم بأن الصين مثلا التي انتشر منها الوباء هي المسؤولة عن ظهوره وتصديره لبقية العالم بهدف إضعاف الآخرين، متناسين أنها هي أيضا ضحية لهذا الوباء!

وما عزز من هذه المزاعم أن إدارة الرئيس الأمريكي ترامب تبنت الفكرة حيث وصف ترامب الجائحة بالفيروس الصيني!، انطلاقا من حملته السياسية ضد الصين على خلفية الخلافات الاقتصادية بين الولايات المتحدة والصين. وذهب البعض الآخر إلى الزعم بأن هناك قوى عالمية خفية وراء ظهور فيروس بخطورة كوفيد - ١٩ تريد تغيير مسار البشرية وإعادة تشكيل العالم وفقا لأهدافها السرية. وكان الغموض الذي أحاط بطبيعة هذا الفيروس سببا في انتشار التفسير التآمري للظاهرة. كما كان التباين في نتائج الخلاص النسبي من الوباء سببا في الثبات على فكرة المؤامرة، حيث ثارت التساؤلات عن تراجع معدلات الإصابة في بعض الدول وتزايدها في البعض الآخر، في وقت لم يتم التوصل فيه إلى اللقاح، مما أعطى مبررا للشك في أن هناك عوامل خفية وراء تطور المشكلة.

ولأن الولايات المتحدة سرعان ما تصدرت قائمة الدول الأكثر تسجيلا للإصابات بعد أن كانت الصين هي التي في المقدمة، فقد تركزت عليها الأنظار لتتابع كيفية تعاملها مع هذا الخطر. وهنا كان الوباء موضوعا يوميا في الخلافات السياسية بين الرئيس الأمريكي ترامب وخصومه من السياسيين والإعلاميين، حيث تم تسييس القضية بامتياز ثم توالت النتائج السياسية كارثية على الجميع وبالأخص على الرئيس الأمريكي نفسه. فمع بداية ظهور الوباء في الولايات المتحدة، قلل ترامب بالفعل من خطورته في البلاد وراح يسخر من الاتجاهات التي كانت تحذره ويعظم من جهود إدارته في المواجهة مع الوباء. وعندما تزايدت الإصابات ووصلت للآلاف قال إنه لم يكن يريد أن يفزع الأمريكيين، وهذا واجبه كرئيس للبلاد. ودخل الرجل في دوامة الدفاع يوميا عن موقفه إلى حد جلب عليه الانتقاد بل والسخرية من خصومه، إلى أن وصلنا إلى مشهد دراماتيكي غير مسبوق، وقبل نحو شهر من موعد الانتخابات الأمريكية، وذلك عندما استيقظ الأمريكيون على بيان من البيت الأبيض يعلن إصابة الرئيس بكورونا، فها هو الرجل الذي سخر من الفيروس بل ومن الإجراءات الاحترازية يصاب بالفيروس. هنا وقف الأمريكيون جمهوريون وديمقراطيون على رؤوسهم، حيث اكتشفوا أن رئيس الدولة الأعظم في العالم قد أصيب بالفيروس القاتل. كان الجزع مفهوما ومبررا بل والشماتة أيضا من جانب خصوم الرجل الذي أصبح مصيره على كف عفريت والانتخابات باتت على الأبواب. تعاطف الكثيرون معه من منطلق إنساني وأخلاقي. ولكن إصابته جعلت الفيروس في صدارة العوامل التي يمكن أن تطيح به من الحلم بفترة ولاية ثانية. هو من جانبه وفى ردة فعله الأولى تماسك جدا وتعمد توصيل رسالة للأمريكيين بأنه قادر على ممارسة مهامه كرئيس للولايات المتحدة بل قادر على خوض الانتخابات وإيقاع الهزيمة بخصم جون بايدن المرشح الديمقراطي. ولكن خصومه وجدوا إصابته الفرصة لإضعاف موقفه الانتخابي، حيث ذكروه بأنه سخر من البداية من الفيروس وقلل من خطورته وبذلك لم يجعل المؤسسات تتحرك سريعا لإيقاف نزيف الإصابات ومن ثم يحملونه المسؤولية عن حدوث الأرقام الضخمة في الأرواح والإصابات.

وجه آخر يعبر عن الاستغلال السياسي لجائحة أو وباء يهدد الصحة للجميع ولا يدَ للعوامل السياسية من الأصل فيه، هو تعميق الخلاف بين الصين والولايات المتحدة بمستوى يفوق ما كان عليه قبل ظهور الجائحة، فمما لاشك فيه استغلها ترامب في الضغط على بكين مما حسن بالفعل في وضع التوازن الاقتصادي بين البلدين من حيث تعديل الكفة لصالح الولايات المتحدة، كما استغلها في تشويه صورة الصين الاقتصادية عالميا وبناء عليه مارس الضغوط على الاتحاد الأوروبي (ما عدا بريطانيا) للحد من انفتاحه على بكين والاعتماد مستقبلا على الولايات المتحدة. بل إنه جعل من هذه القضية ورقة لضمان النجاح في كسب المزيد من أصوات الناخبين، مؤكدا على أنه بذلك يعمل لصالح المواطن الأمريكي وأن خصمه الديمقراطي يريد التودد إلى الصين سيرا على سياسة الرئيس أوباما.

ومن الوجوه الأخرى للاستغلال السياسي وارتباطا بتطورات المواجهة العالمية مع الفيروس، أن الكبار راحوا يستثمرون حاجة بقية العالم للقاح الذي يوقف المرض، فوجدنا مشهدا عالميا يجسد صراع الكبار مع بعضهم البعض لجني المكاسب دون الأخذ في الاعتبار الجوانب الإنسانية في الموضوع. تصارعت شركات غربية ضخمة في هذا المجال وفي المقدمة شركات أمريكية لإحراز السبق في إنتاج اللقاح. وأعلنت كل من الصين وروسيا أنهما توصلتا إلى لقاح، لا، وبدأ السباق على احتكار السوق العالمي. ومع أن شيئا مؤكدا لم يثبت أنه قد تم في هذا المجال الصعب، إلا أن الحملات الترويجية تسابقت مع بعضها البعض لتصريف منتجاتها. ولا شك أن النجاح في قضية كهذه سيعد مؤشرا على القوة السياسية لمن يحققه لأنه بذلك يتحكم في مصير الملايين من البشر ويستطيع أن يفرض شروطه لأي تعاون مستقبلي في عدة مجالات استراتيجية.

هذا الاستغلال السياسي للجائحة يزيد من آلام البشرية التي لم تعد تعاني فقط من التداعيات الصحية السيئة، وإنما من التداعيات الاقتصادية الوخيمة التي أعادت الجميع إلى الوراء، وكذلك يعمق من مشهد الانقسام العام الذي يعيشه العالم منذ عدة سنوات. ولنا أن نتذكر أن بلدا مثل إيطاليا كانت في البداية من أكثر الدول الأوروبية إصابة بالمرض، وانهارت اقتصاديا بسببه، وعندما طلبت الدعم من أقرب حلفائها أي الاتحاد الأوروبي، لم تجد أذانا صاغية إلا بعد ضغوط عديدة ووقت طويل ساهم في تعميق جراحها الإنسانية والاقتصادية. ومثل هذه الأحداث والمواقف تبني تصورات جديدة تركز على العزلة والانكفاء على الذات تحسبا لكوارث الزمن، بما يعني تفكك اللحمة بين أعضاء الاتحاد.

عُمان الاقتصادي

mal@omandaily.com

الأحد ٢٣ من صفر ١٤٤٢هـ الموافق ١١ من أكتوبر ٢٠٢٠م العدد ١٤٣٧٦

Sunday 11 October 2020 - Edition No 14376

تدشين أول خط ملاحي بين موانئ السلطنة وميناء أم قصر بالجمهورية العراقية

العمانية: دشنت مجموعة أسياد أول خط ملاحي بين موانئ السلطنة وميناء أم قصر بالجمهورية العراقية، وذلك في إطار جهودها الهادفة إلى توسيع شبكة النقل البحري بين السلطنة ودول العالم، وتسهيل التجارة بين دول المنطقة، ورفد حركة التصدير والاستيراد المباشر، وتقديم حلول شحن لزبائنها. ويأتي الخط المباشر الذي سيبدأ بمعدل رحلة أسبوعية بين موانئ السلطنة الرئيسية (صلالة والدقم وصحار) وميناء أم قصر بالجمهورية العراقية، تعزيزاً لمكانة السلطنة كمركز لوجيستي عالمي، والتصدير والاستيراد المباشر للسلع والبضائع من دول المنشأ. وسوف يسهم هذا الخط الملاحي في زيادة حجم التجارة البينية بين البلدين، وفتح آفاق أوسع لفرص استثمارية بين السلطنة والعراق.

وتوفر الرحلات المباشرة بين موانئ السلطنة وأم قصر بالعراق خيارات لرجال الأعمال والمصدرين والمستوردين، ووكلاء الشحن لتصدير المنتجات العمانية، واستيراد السلع والبضائع العراقية، إلى جانب ذلك سيسهم هذا الخط الملاحي في تعزيز قدرات الجانبين في إعادة التصدير للسلع والبضائع إلى الدول الأخرى.

يذكر أن مؤشر(ألفا لاينر الدولي المتخصص في تصنيف خدمات نقل الحاويات في العالم)، قد صنف خدمة نقل الحاويات بمجموعة أسياد في المرتبة (٥٥) عالميًا بعد أن كان يتجاوز تصنيفها ١٠٠ في الأعوام الماضية، وذلك لتميّزها في حجم السعة الاستيعابية لنقل الحاويات بخطوطها الملاحية على المستويين الخليجي والعالمي. كما أن موانئ السلطنة ترتبط مع ٨٦ ميناءً تجاريًا في ٤٠ دولة بواقع ٢٠٠ رحلة أسبوعية مباشرة.

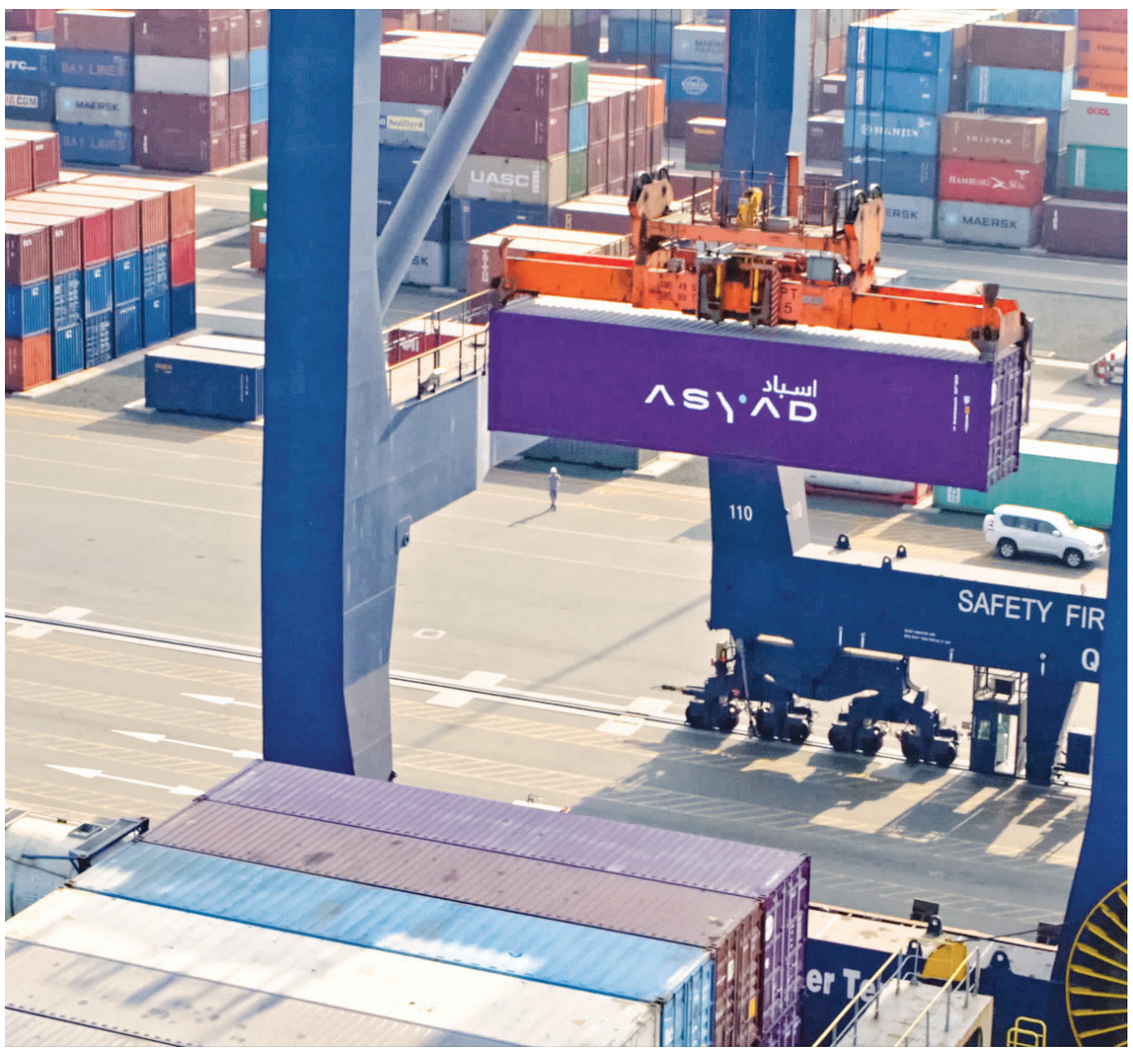

■ تدشين أول خط ملاحي بين السلطنة وميناء أم قصر

استعراض الاستثمارات الاقتصادية والسياحية بالداخلية

التقى سعادة الشيخ هلال بن سعيد الحجري محافظ الداخلية مع رئيس وأعضاء مجلس إدارة شركة بوارق نزوى الدولية للاستثمار وذلك للاطلاع عن كثب على أنشطة وأعمال الشركة في المجالين السياحي والاقتصادي، وخلال اللقاء أكد سعادة المحافظ على أهمية تشجيع المبادرات الأهلية كونها شريكا رئيسا في التنمية بالسلطنة ومساهمتها في الاستثمار على مستوى المحافظة الذي هو مطلب رئيس لتحقيق التنمية المستدامة وفق ما تتميز به المحافظة من مقومات سياحية وإمكانيات اقتصادية رائدة ولما تتميز به من مكانه تاريخية وتراثية وحث سعادة الشيخ المحافظ كافة المؤسسات الحكومية إلى تضافر الجهود من خلال تبسيط الإجراءات المختلفة لتشجيع مختلف المبادرات الاستثمارية بالمحافظة.

وخلال اللقاء قدّم زاهر بن سليمان الزكواني مدير عام الشركة عرضا مرئيا عرّف من خلاله بأعضاء مجلس الإدارة وأهداف الشركة والخطة الاستراتيجية للشركة والمنجزات التي حققتها منذ إنشائها عام ٢٠١٦ والتعريف بالمشروعات والفرص الاستثمارية كما تناول عدداً من التحديات التي تواجهها الشركة وإمكانية إيجاد الحلول المناسبة لها؛ وتطرّق العرض إلى مشروعات الشركة المختلفة كنزل نزوى التراثية ومركز حواء التجاري وإدارة نزل دار النخيل بالإضافة إلى بدء إنشاء فندق ٣ نجوم في قلب مدينة نزوى، وجهودها لمنح الأفراد المواطنين والمؤسسات التي يديرها العمانيون الأولوية في أعمالها كما وظّفت عددا من المواطنين في مشروعاتها، حيث وصلت نسبة التعمين فيها في حدود ٧٠٪ كما أبرزت الشركة التحديات التي واجهتها وتواجهها كالبيروقراطية الإدارية وعدم توفر الصلاحيات المناسبة في الوحدات الحكومية في المحافظة، وتجدر الإشارة إلى أن شركة بوارق نزوى الدولية للاستثمار هي شركة أهلية تأسست عام ٢٠١٦م وتستثمر في القطاع السياحي وقطاع التعدين والاستثمارات.

وأشاد الحجري بالجهود التي تبذلها الشركة ومختلف الشركات والمؤسسات بالمحافظة من خلال إسهاماتها المتنوعة في التنمية الاقتصادية والسياحية والاجتماعية واحتضان العديد من مشروعات الشباب الطموح ودعا سعادته كافة مؤسسات القطاع الخاص والشركات الأهلية بالمحافظة إلى بذل مزيد من الجهد والعطاء في استغلال الفرص الاستثمارية والموارد المتاحة والتي بلا شك ستسهم في دفع بالنشاط السياحي والاقتصادي إلى الأمام وبالتالي ستوجد فرص عمل للباحثين عن العمل، كما أكد سعادته على تحقيق عامل الجودة وتحقيق مبدأ الاستدامة عند إقامة المشروعات المختلفة وأن يكون الابتكار حاضرًا وفق رؤى وأهداف واضحة مراعاة لمتطلبات المرحلة القادمة.

■ خلال اللقاء محافظ الداخلية مع رئيس وأعضاء مجلس إدارة شركة بوارق نزوى

الحكماني يطلع على توفر السلع واستقرار الأسعار في المحلات التجارية بعبري ونزوى

زار سعادة سليّم بن علي الحكماني رئيس هيئة حماية المستهلك محافظتي الظاهرة والداخلية وذلك ضمن سلسلة زياراته الميدانية لمديريات وإدارات حماية المستهلك بالمحافظات بهدف الاطلاع على سير العمل وعلى الجهود المبذولة لاستقرار الأسواق بالولايات خلال الفترة الماضية والتأكد من التزام المزودين بقانون حماية المستهلك ولائحته التنفيذية وقرارات الهيئة الصادرة بهذا الشأن بالإضافة إلى الالتقاء بالمستهلكين والاستماع إلى ملاحظاتهم في كل ما يخص عمل الهيئة والوضع في الأسواق.

وفي بداية الزيارتين التقى الحكماني بسعادة هلال بن سعيد الحجري محافظ الداخلية وسعادة نجيب بن علي الرواس محافظ الظاهرة كل على حدة، حيث جرى خلال اللقاء استعراض جهود الهيئة في المحافظتين وخاصة على مستوى استقرار الأسواق نتيجة تكثيف عمليات الرقابة والمتابعة الميدانية، واتخاذ الإجراءات القانونية اللازمة حيال المخالفين، كما تم التأكيد على أهمية تكاتف الجهود ومواصلة التعاون بين الهيئة ومختلف الجهات الحكومية والعمل وفق مبدأ التكامل بينها لتحقيق الغايات المرجوة.

وخلال الزيارة التقى سعادة رئيس الهيئة بموظفي إدارتي حماية المستهلك بعبري ونزوى، حيث قدم لهم الشكر على جهودهم المبذولة في خدمة المستهلكين من خلال الحفاظ على استقرار الأسعار من جهة والنظر في شكاواهم وبلاغاتهم وإيجاد الحلول المناسبة لها داعياً إلى مضاعفة العمل لتحقيق ما فيه مصلحة المستهلك، والارتقاء بمستوى الخدمات المقدمة للمستهلكين.

بعدها قام سعادته بزيارة عدد من المراكز والمحال التجارية بالولايتين يرافقه عدد من مسؤولي الهيئة للوقوف على وضع الأسواق من حيث توافر السلع واستقرار الأسعار واتخاذ الإجراءات القانونية في حال أي زيادة غير مبررة وخاصه في ظل الأوضاع الحالية والتي فرضتها جائحة كورونا (كوفيد ١٩)، إضافة إلى بدء تطبيق الضريبة الانتقائية على المشروبات المحلاة والتي دخلت حيز التنفيذ مؤخراً، وقد أثنى سعادته تعاون المزودين والموردين مع كوادر الهيئة من خلال التزامهم بمعايير المصداقية والشفافية مع المستهلكين والاهتمام بجودة السلع وعدم الغش فيها.

ارتفاع طلب الهند على الوقود في سبتمبر

رويترز: أفادت بيانات حكومية هندية بأن طلب الهند على الوقود زاد في سبتمبر الماضي للمرة الأولى منذ يونيو، إذ دعم تخفيف القيود المرتبطة بفيروس كورونا النشاط الاقتصادي وحركة السفر، لكن الاستهلاك لا يزال أضعف منه قبل عام. وارتفع استهلاك الوقود المكرر، وهو مؤشر على طلب النفط، ٧,٢ بالمائة في سبتمبر مقارنة بالشهر السابق إلى ١٥,٤٧ مليون طن، وهي الزيادة الشهرية الأولى منذ يونيو عندما ارتفع الطلب إلى ١٦,٠٩ مليون طن. لكن بيانات من خلية التخطيط والتحليل البترولي بوزارة البترول والغاز الطبيعي أظهرت الطلب متراجعا ٤,٤ بالمائة عن الفترة نفسها قبل عام، مسجلة سابع انخفاض سنوي لها على التوالي.

وكان الطلب في أغسطس عند أضعف مستوياته منذ أبريل، إذ تأثر بتقوض النشاط الاقتصادي وحركة النقل بسبب القيود.

تضخم أسعار المستهلكين في مصر

القاهرة. رويترز: قال الجهاز المركزي المصري للتعبئة العامة والإحصاء السبت: إن تضخم أسعار المستهلكين بالمدن ارتفع إلى ٣,٧ بالمائة على أساس سنوي في سبتمبر من ٣,٤ بالمائة في أغسطس. بهذا يقل التضخم عن النطاق الذي يستهدفه البنك المركزي عند تسعة بالمائة تزيد ثلاث نقاط مئوية أو تنقصها. ومقارنة مع الشهر السابق، ارتفعت الأسعار بنسبة ٠,٣ بالمائة في سبتمبر مقارنة مع انكماش في التضخم بنسبة ٠,٢ بالمائة في أغسطس. وعزا الجهاز ارتفاع التضخم إلى «ارتفاع مجموعة الخضراوات ١,٧ بالمائة وارتفاع أسعار مجموعة الحبوب والخبز ١,٧ بالمائة».

السلطنة تحتفل باليوم العالمي للبريد

شاركت السلطنة ممثلة بوزارة النقل والاتصالات وتقنية المعلومات دول العالم الاحتفال باليوم العالمي للبريد والذي يصادف التاسع من شهر أكتوبر من كل عام وهي الذكرى السنوية لتأسيس الاتحاد العالمي للبريد في عام ١٨٧٤.

ويركز احتفال اليوم العالمي للبريد ٢٠٢٠ على «الابتكار والتكامل والشمولية» في ظل انتشار جائحة كوفيد - ١٩ في جميع بقاع العالم، من أجل ابتكار سبل جديدة لتقديم الخدمات البريدية تحافظ على جودة الحركة البريدية. كما يشجع الاحتفال السنوي الدول الأعضاء على إقامة الفعاليات الهادفة إلى نشر وعي أوسع بدور القطاع البريدي للجمهور ووسائل الإعلام على النطاق المحلي.

وتأتي مشاركة السلطنة لدول العالم في الاحتفال باليوم العالمي للبريد تأكيداً منها على دور القطاع البريدي في الحياة اليومية للأفراد وقطاع الأعمال، حيث تتمثل رؤية الحكومة للقطاع ككل في تطوير قطاع بريدي فاعل وجذاب يوفر خدمة عالية الجودة ويعمل على الاستفادة من الفرص المتاحة لتلبية احتياجات المنتفعين.

وقد أولت وزارة النقل والاتصالات وتقنية المعلومات اهتماماً كبيراً بقطاع البريد، حيت تم تطوير سياسة وإستراتيجية وطنية للقطاع ترتقي بأدائه وتطور البيئة المحفزة لجذب مزيد من الاستثمارات لتنويع وتطوير جودة الخدمات المقدمة من أجل رفع تنافسية السلطنة، وجاري اعتماد عقد للخدمة الشاملة يتضمن توصيل الخدمات الأساسية لجميع مناطق وقرى السلطنة بجودة وسعر مناسب، بالإضافة إلى مراجعة آلية عمل التجارة الإلكترونية وتعزيزها ومساندة القطاع للقطاعات الأخرى أثناء جائحة كوفيد - ١٩ من ناحية توصيل الخدمات.

ومن ضمن أهداف الوزارة لتطوير قطاع البريد أن يكون هذا القطاع مسانداً ومعززاً للجانب الاجتماعي والاقتصادي من خلال الاستفادة من نمو التجارة الإلكترونية والابتكار في تقديم الخدمات، بالإضافة إلى التكامل في الاستفادة من البنية الأساسية لشركات البريد، حيث يتمثل الهدف الأساسي للوزارة في زيادة مستوى الوعي حول ما يقدمه هذا القطاع وإبراز أهميته في المستقبل.

إصدار جديد بقيمة ٤٧ مليون ريال من أذون الخزانة الحكومية

العمانية: بلغ إجمالي قيمة الأذون المخصصة للإصدار رقم ٥٢٥ من أذون الخزانة الحكومية ٤٧ مليون ريال عُماني، وتستحق لمدة ٩١ يومًا ابتداءً من يوم السابع من شهر أكتوبر الجاري وحتى السادس من شهر يناير ٢٠٢١م.

وذكر بيان صادر عن البنك المركزي العُماني السبت أن متوسط السعر المقبول بلغ ٩٩,٨٠٧ لكل ١٠٠ ريال عُماني، ووصل أقل سعر مقبول ٩٩,٨٠٠ لكل ١٠٠ ريال عُماني، فيما بلغ متوسط سعر الخصم ٠,٧٧٤٠٤ بالمائة، ومتوسط العائد ٠,٧٧٥٥٣ بالمائة. وأشار البيان إلى أنّ سعر الفائدة على عمليات إعادة الشراء مع البنك المركزي العُماني (الريبو) على هذه الأذون هو ٠,٥ بالمائة، بينما يبلغ سعر الخصم مع البنك المركزي على تسهيلات أذون الخزانة واحدا بالمائة. وتعد أذون الخزانة أداة مالية مضمونة لفترة قصيرة الأجل يصدرها البنك المركزي العُماني بالنيابة عن حكومة السلطنة لتوفير منافذ استثمارية للبنوك التجارية المرخصة.

وتتمتع أذون الخزانة بخاصية تسييل سريع عن طريق خصمها مع البنك المركزي العُماني، وعن طريق إجراء صفقات إعادة الشراء (الريبو) مع البنك المركزي أيضًا، كما يُمكن للبنوك التجارية المرخصة أن تجري عمليات الريبو فيما بينها على أذون الخزانة في سوق ما بين البنوك، إضافة إلى أنّ هذه الأداة تُسهم في إيجاد مؤشر استرشادي لأسعار الفائدة قصيرة الأجل للسوق المالي المحلي، ويمكن للحكومة أن تلجأ إليها في تمويل بعض من المصروفات بشكل سلس ومرن.

حكم قضائي لصالح مستهلك بعد تأخر تسليمه للأثاث في مسقط

أصدرت المحكمة الابتدائية بمسقط حكما قضائيا ضد مؤسسة تعمل في تفصيل وتنجيد الأثاث، وذلك لمخالفتها قانون حماية المستهلك الصادر بالمرسوم السلطاني رقم (٢٠١٤/٦٦م) وارتكاب جنحة عدم الالتزام بتقديم الخدمة على الوجه السليم.

تعود تفاصيل القضية إلى تلقي الهيئة العامة لحماية المستهلك بمسقط شكوى من مستهلك ضد إحدى الشركات العاملة في تفصيل وتنجيد الأثاث، أفاد خلالها عن تعاقده مع الشركة على تفصيل كراسي وستائر ودفع لها نظير ذلك مبلغا قدره (١٣٠٠) ريال عماني، وتم الاتفاق على عدة شروط عند إبرام عقد البيع أقر بها الطرفان وأصبحت ملزمة لكليهما، إلا أن الشركة المشكو في حقها أخلت بالعقد وبالشروط من حيث موعد التسليم أولا، و بتسليمه بعض الكراسي فقط وتأخير البقية ثانيا، وهو ما دفع المشتكي لتقديم شكواه بدائرة الشكاوى بالهيئة التي قامت باتخاذ الإجراءات اللازمة من قبل المختصين بها، وبعد استيفاء ملف القضية تم إحالته إلى الادعاء العام الذي باشر في الإجراءات القانونية، ومن ثم إحالتها للمحكمة التي بدورها أدانت الشركة بمن يمثلها قانونياً بجنحة عدم الالتزام بتقديم الخدمة على الوجه السليم بما يتفق مع طبيعتها وقضت بمعاقبتهم عنها بالغرامة (٢٠٠٠) ريال عماني وإلزامهم بأن يؤدي للمدعي بالحق المدني مبلغا وقدره (١٣٠٠) ريال عماني وإلزامهم بالمصاريف لمخالفته نص المادة (٢٣) من قانون حماية المستهلك والتي نصت على أنه: (يلتزم كل من المزود بتقديم الخدمة للمستهلك على الوجه السليم وبما يتفق مع طبيعتها كما يلتزم بضمان ما يقدمه من خدمة خلال فترة زمنية تتناسب مع طبيعتها وفي حال إخلاله بذلك يلتزم برد قيمة تلك الخدمة أو مقابل ما يجبر النقص فيها أو بأدائها مرة أخرى على الوجه السليم وذلك على النحو الذي تحدده اللائحة). ومخالفة نص المادة (٢) والتي نصت على أنه: (يحظر الانتقاص من حقوق المستهلك أو التزامات المزود المنصوص عليها في هذا القانون واللائحة وغيره من القوانين واللوائح والقرارات ذات الصلة بحماية المستهلك).

ندوة حول التبادل التلقائي لمعلومات الحسابات المالية.. الخميس المقبل

العمانية: ينظم جهاز الضرائب يوم الخميس المقبل ندوة عبر الاتصال المرئي بالتعاون مع شركة ديلويت حول التبادل التلقائي لمعلومات الحسابات المالية، وذلك في ضوء صدور قرار جهاز الضرائب رقم ٢٠٢٠/٧٨ بشأن قواعد التبادل التلقائي لمعلومات الحسابات المالية.

وتهدف الندوة إلى التعريف بالأشخاص الملزمين بقرار التبادل التلقائي لمعلومات الحسابات المالية، وتوضيح التزاماتهم حيال هذا القرار، وإجراءات التسجيل والإفصاح عن المعلومات ومواعيدها، وكيفية استخدام النظام الآلي لتبادل المعلومات.

ويأتي صدور قرار جهاز الضرائب بشأن قواعد التبادل التلقائي لمعلومات الحسابات المالية، تنفيذاً لأحكام اتفاقية السلطة المختصة متعددة الأطراف لتبادل المعلومات المالية التي وقعتها السلطنة مع منظمة التعاون الاقتصادي والتنمية في نوفمبر من عام ٢٠١٩م، التي تهدف إلى مكافحة التهرب الضريبي.

بمشاركة أكثر من ٨٠ مستثمراً ورجل أعمال

ندوة «الحوافز الاستثمارية» تُعرّف بالتسهيلات المقدمة من «مدائن» للمستثمرين

■ من الندوة

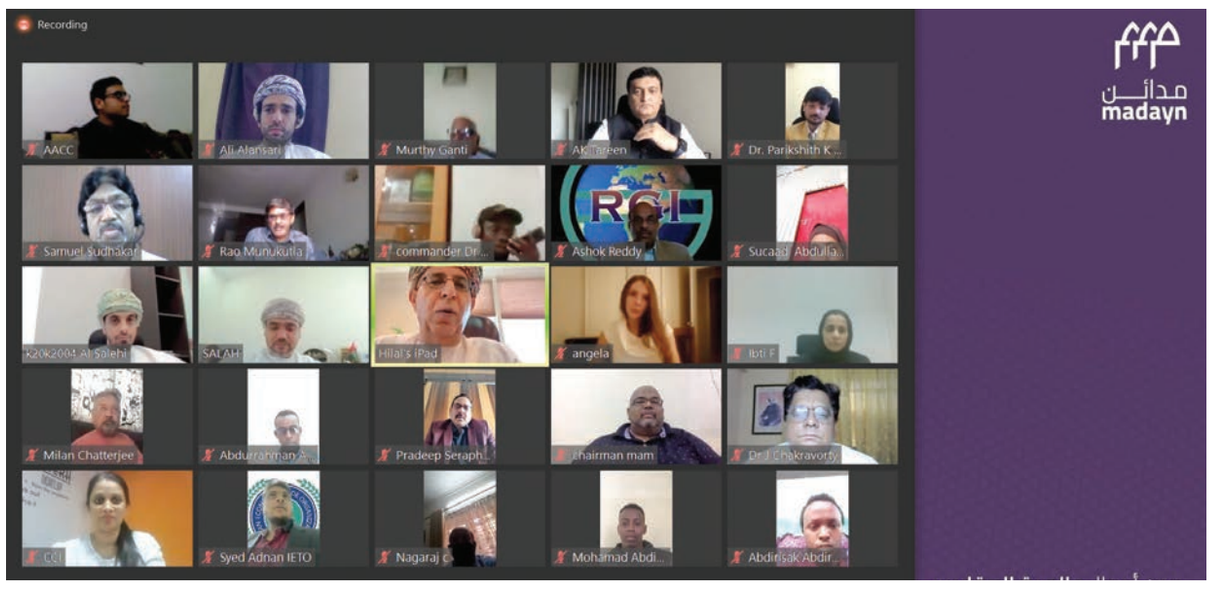

■ المشاركون في الندوة عبر الاتصال المرئي

السلطنة تعد وجهة تجارية واستثمارية مثالية لرجال الأعمال

نظّمت المؤسسة العامة للمناطق الصناعية (مدائن) بالتعاون مع الغرفة التجارية الآسيوية العربية في جمهورية الهند، ندوة «الحوافز الاستثمارية في المدن الصناعية العمانية»، وذلك تماشياً مع الجهود التي تبذلها «مدائن» لجذب المزيد من الاستثمارات الأجنبية إلى السلطنة وتعزيز الشراكة مع القطاع الخاص لا سيما في قطاع الصناعة.

وقد بدأت الندوة، التي نفذت عبر الاتصال المرئي بمشاركة أكثر من ٨٠ مستثمراً ورجل أعمال، بكلمة ترحيبية ألقاها هلال بن حمد الحسني، الرئيس التنفيذي لـ «مدائن» أكد من خلالها على علاقة السلطنة بجمهورية الهند التجارية، والتي تتميز بطابع تاريخي وتمتد لسنوات طويلة من الروابط القوية، مشيراً الحسني إلى أن هذه الندوة تهدف إلى التعريف بالحوافز والتسهيلات التي تقدّمها «مدائن» للمستثمرين وتسعى من خلالها إلى تعزيز موقع عمان كمركز إقليمي رائد للتصنيع وتكنولوجيا المعلومات والاتصالات، وروح المبادرة والابتكار والتميز، وتحقيق رسالتها العامة التي تهدف من خلالها إلى جذب الاستثمارات الصناعية، وتوفير الدعم للمستثمر من خلال الاستراتيجيات التنافسية الإقليمية والعالمية والبنية الأساسية الجيدة، وخدمات القيمة المضافة، والإجراءات الحكومية السهلة، وذلك عبر جذب الاستثمارات الأجنبية للاستثمار بالسلطنة وتوطين رأس المال الوطني، وتحفيز القطاع الخاص للمساهمة في تحقيق التنمية الاقتصادية والاجتماعية المستدامة والشاملة، إلى جانب إدخال التكنولوجيا الحديثة وإكساب العاملين المهارة الفنية اللازمة لتطوير إنتاجهم وإيجاد فرص عمل جديدة بالإضافة إلى تشجيع الصادرات وتنمية التجارة الدولية وتشجيع إقامة الصناعات التصديرية، وتنشيط القطاعات الاقتصادية العاملة بالسلطنة؛ مثل: قطاع النقل، والقطاع المصرفي، والقطاع السياحي، وغيرها من القطاعات. وقال الدكتور آصف إقبال، رئيس الغرفة التجارية الآسيوية العربية: إن هذه الندوة توفر فرصة لتعزيز العلاقات مع السلطنة من خلال الاجتماع والتفاعل مع ممثلي قطاعات الصناعة والأعمال من دول مختلفة. مؤكداً إقبال على أن السلطنة تتمتع بمميزات كثيرة تجعلها الوجهة التجارية والاستثمارية المثالية للمستثمرين ورجال الأعمال، مشيراً إلى أنه التمس ذلك عن قرب من خلال زيارة السلطنة العام الماضي في وفد تجاري للاطلاع على الفرص الاستثمارية المتاحة بالسلطنة بصورة عامة، والمدن الصناعية التابعة لـ«مدائن» بصورة خاصة.

٣٠ عاما

من جانبه، قدّم خالد بن سليمان الصالحي، مدير التسويق والترويج في «مدائن» عرضاً مرئياً حول الفرص الاستثمارية المتاحة في المدن الصناعية التابعة لـ«مدائن» بمختلف القطاعات الصناعية، مشيراً إلى أنه تتوفر الكثير من الفرص الاستثمارية وفي قطاعات مختلفة مع وجود الخدمات والتسهيلات المتعددة كعقد إيجار لمدة (٣٠) عاماً قابل للتجديد لمدة مماثلة برسوم رمزية (٨٣,٣ بيسة/المتر شهريا)، وأحقية التنازل عن حق الإيجار للمدة المتبقية في العقد برسوم رمزية مع إمكانية بيع أو رهن الإنشاءات والمباني والتجهيزات المقامة على الأرض المستأجرة، وأحقية إدخال شركاء في عقد الإيجار، وكذلك وجود تقييم عادل للمباني والإنشاءات والتجهيزات المقامة عند انتهاء عقد الإيجار مع توفر أراضي مطورة ومجهزة بكافة الخدمات الأساسية (مياه، كهرباء، اتصالات، وطرق)، ووجود أطر قانونية شفافة توضح الحقوق والالتزامات، علاوة على الالتزام بفترات زمنية محددة للاستجابة لتقديم الخدمات، وأولوية المشاركة في المعارض الداخلية والخارجية لحملة المنتجات الوطنية (صنع في عمان)، والمشاركة بكافة حلقات العمل والندوات والمعارض التي تنظمها مدائن، إلى جانب توفر مدن سكانية متكاملة الخدمات، ومساعدة المستثمر لدى الجهات الحكومية عبر النافذة الاستثمارية (مسار)، كما أشار الصالحي خلال العرض إلى أن «مدائن» تقدم حزمة من الحوافز والمزايا كإعفاء من ضريبة الدخل لخمس سنوات للمشاريع الصناعية، وأيضا إعفاء مدخلات الإنتاج من الضرائب والرسوم الجمركية، وخصم ٥٠ ٪ على الرسم المالي لإصدار وتجديد التصريح البيئي في أنشطة الفئة (ب)، كما أن الأنشطة الصناعية الواقعة في الفئة (ج) بوزارة البيئة والشؤون المناخية لا تتطلب إجراء دراسة بيئية، علاوة على وجود بنية أساسية مجهزة بكل الخدمات، وقرب المدن الصناعية من الخدمات اللوجستية (الطرق الرئيسية والموانئ والمطارات). وأوضح الصالحي أن تأسيس شركة عمان للاستثمار والتطوير القابضة «مبادرة» يعد من أهم مخرجات برنامج «مدائن» لتعزيز الشراكة مع القطاع الخاص، والذي جاء لمواكبة التغيرات والتطورات الاقتصادية على كافة المستويات المحلية والإقليمية والدولية، ولضمان استمرارية تقديم أفضل الخدمات للصناعيين العمانيين والمستثمرين في مختلف الأنشطة الاقتصادية، وتلبية متطلباتهم وتوفير بيئة الأعمال المناسبة لهم وفق أفضل الممارسات الدولية، حيث تعمل الشركة على توفير بيئة عمل وعيش ملائمة للعاملين في المناطق الصناعية التابعة لـ«مدائن» من خلال تصميم وإطلاق مشاريع التطوير وإعادة التطوير الاستراتيجي في كافة مناطق مدائن وعقد شراكات استراتيجية مع مطورين دوليين ومحليين.

فرص استثمارية

كما قدّم صلاح بن عبدالله الزكواني، الرئيس التنفيذي للاستثمار في شركة شموخ للاستثمار والخدمات، الذراع الاستثماري لـ«مدائن»، عرضا مرئياً حول الفرص الاستثمارية المتاحة في المدن الصناعية التابعة لـ«مدائن» في مجالات التعليم والصحة والنفط والغاز، وأيضا الاستثمار في قطاع الأغذية والتصنيع والخدمات، بالإضافة إلى وجود فرص استثمارية في مجال السفر والضيافة، وأشار الزكواني إلى أنه في ظل التنامي المتسارع للصناعة في السلطنة ولتفعيل الرؤية المستقبلية للاقتصاد العماني ٢٠٢٠؛ قامت «مدائن» بتأسيس شركة شموخ للاستثمار والخدمات بهدف جذب الشراكات الاستراتيجية من مجموعة من الكيانات الاقتصادية المحلية والعالمية للاستثمار في مجال تنفيذ مشاريع وتطوير البنية الأساسية في مختلف المدن الصناعية التي من شأنها ضمان الجودة الشاملة بين العمل والحياة للجميع، بالإضافة إلى تطوير البنية الأساسية الصناعية القادرة على المنافسة عالميا في المدن الصناعية التابعة لـ«مدائن» والسعي لإيجاد أفضل بيئة لنمو الصناعات في السلطنة، وأضاف الزكواني أن الشركة تهدف إلى تحديد احتياجات البنية الأساسية المتنوعة ومتطلبات مميزة من الصناعات في السلطنة وتحويلها إلى فرص قابلة للاستثمار، وجذب الشراكة الاستراتيجية من الكيانات الاقتصادية الرائدة في تطوير مشاريع تطوير البنية الأساسية ذات قدرة تنافسية عالية، وتحديد القطاعات العالمية والإقليمية الناشئة من الصناعات للاستثمارات المفيدة، ودعم عملية التنمية من اختصاص ومهارات القوى العاملة المحلية في هذه المدن الصناعية، علاوة على المشاركة في مشاريع البنية الأساسية الصناعية (البناء. التشغيل. نقل الملكية) تنويع المخاطر جغرافيا من خلال تغطية جميع المدن الصناعية واحتياجات مختلف القطاعات، وإيجاد فرص كبيرة للموارد البشرية المحلية لممارسة المهن الواعدة من خلال مشاريعنا.

يذكر أن هذه الندوة تأتي تماشياً مع الجهود التي تبذلها «مدائن» لجذب المزيد من الاستثمارات الأجنبية إلى السلطنة وتعزيز الشراكة مع القطاع الخاص لا سيما في قطاع الصناعة، حيث قامت «مدائن» بدعوة مجموعة من المسؤولين في القطاع الخاص من البلدين في مجال التجارة والاستثمار للتعريف بالفرص الاستثمارية المتاحة في السلطنة بصورة عامة وفي المدن الصناعية التابعة لها بصورة خاصة، وأيضا إيجاد شراكات حقيقية مع الشركات والمصانع العمانية بغية الحصول على قيمة مضافة في الاقتصاد الوطني وتوفير فرص عمل جديدة للكوادر العمانية في القطاع الصناعي.

تسجيل ٤٠٥ وكالات تجارية وتراخيص مهنية ونفطية في الربع الثاني من العام الحالي

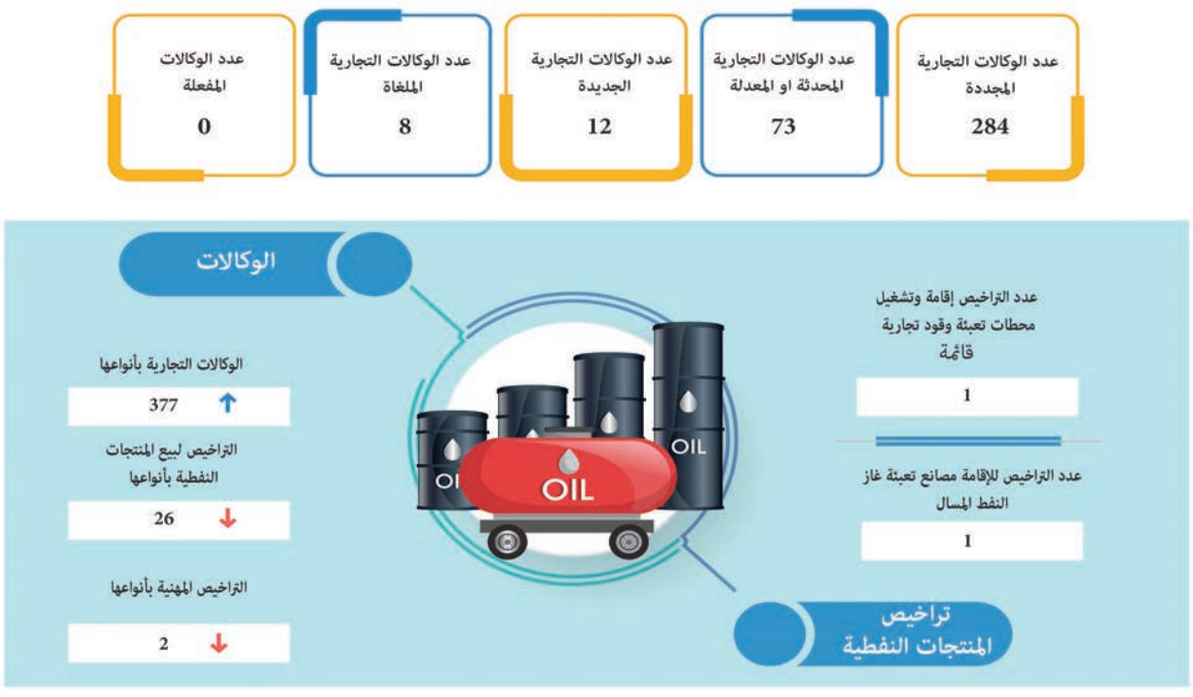

أوضحت وزارة التجارة والصناعة وترويج الاستثمار بأن إجمالي عدد الوكالات التجارية والتراخيص المهنية والنفطية الصادرة خلال الربع الثاني من عام ٢٠٢٠م بلغت (٤٠٥) وكالات مقارنة بـ(٣٨٠) وكالة خلال الفترة نفسها من العام ٢٠١٩م مرتفعة بنسبة ٦,٥ ٪. وأشارت دائرة الإحصاء بالوزارة إلى أن هذه الوكالات تمثلت في (٢٨٤) وكالة تجارية مجددة و(٧٣) وكالة تجارية محدثة أو معدلة، و(١٢) وكالة تجارية جديدة و(٨) وكالات تجارية ملغاة، و(٢٦) ترخيصا لبيع المنتجات النفطية بأنواعها، و(٢) ترخيص مهني. وأكدت الوزارة أن الهدف من تقديم خدمة الوكالات التجارية من خلال البوابة الإلكترونية «استثمر بسهولة» يأتي لتسهيل عملية تسجيل المستثمرين ومتابعة معاملاتهم بكل سهولة ويسر.

وبينت وزارة التجارة والصناعة وترويج الاستثمار أنه يتم حماية الوكالة التجارية وفق النظم والقوانين المعمولة دوليا من خلال ما يتم الاتفاق عليه بالعقود المبرمة بين الموكل الأجنبي والوكيل المحلي، أما حماية الوكيل المحلي فإن قانون الوكالات التجارية قد ألغى موضوع الحماية بعد التعديلات التي طرأت عام ٢٠١٤م وبعد صدور قانون حماية المنافسة ومنع الاحتكار، مع التأكيد على أهمية التزام الوكيل المحلي بما نص عليه قانون الوكالات التجارية رقم ٧٧/٢٦ بالمادة (٩) بأن على الوكلاء أن يوفروا للمستهلكين كافة الضمانات المطلوبة على قطع الغيار بجميع أنواعها وورش الإصلاح لها خدمة ما بعد البيع، ومن لم يلتزم بهذه المادة سيتم معاقبته بالعقوبات التي نصت عليها المادة (١٩) من قانون الوكالات التجارية.

ودعت الوزارة إلى ضرورة الالتزام بالاشتراطات المطلوبة للحصول على شهادة وكالة تجارية وذلك من خلال أن يكون عقد الوكالة التجارية خاليا من أي شطب أو إضافة أو تعديل ومصدقا عليه حسب الأصول (الجهة المختصة في تلك الدولة وسفارة السلطنة) أو مصدقا عليه بخاتم أبوستيل (Apostil) من وزارة خارجية دولة الموكل، على أن يشتمل عقد الوكالة التجارية اسم وعنوان وجنسية كل من الموكل والوكيل، والبضائع المصنعة من الموكل التي تشملها الوكالة ومبينا فيها الرقم الدولي للبضائع HS Code واسمها التجاري والعلامة التجارية إن وجدت، وإذا كان التعاقد من المورد لزم تقديم صورة من عقد الوكالة بين المورد والموكل شاملا أراضي السلطنة في توزيع منتجاته، إضافة إلى حقوق والتزامات كل من الموكل والوكيل ودولة فض النزاع، ومدة الوكالة وطريقة التجديد (تلقائيا أو موافقة الطرفين) وحدود الوكالة الجغرافية، بالإضافة إلى ما يراه طرفا العقد مناسبا من أحكام وعناصر في تنظيم العقد. الجدير بالذكر أنه يجب عند تقديم طلب الحصول على ترخيص لوكالة تجارية عن طريق الخدمة الذاتية أولا التأكد من أن البيانات المدخلة تمت بطريقة صحيحة قبل دفع الرسوم على اعتبار أنه في حال تقديمها بطريقة خاطئة فإن المستثمر يتحمل مسؤولية المبالغ المدفوعة في حال تم رفض الطلب كون أن المختصين في وزارة التجارة والصناعة وترويج الاستثمار ليس لديهم الصلاحية لإجراء التعديل عليها، مؤكدة أن يكون تقديم المعاملة عبر مكاتب سند هي أفضل طريقة حيث أن الوزارة أسندت لهم هذه الصلاحية. كما توجه الوزارة الدعوة للمستثمرين والشركات وأصحاب المؤسسات الصغيرة والمتوسطة إلى استغلال الخدمات المقدمة من خلال البوابة الإلكترونية «استثمر بسهولة» والفرص المتاحة في السوق التي من خلالها يمكنهم التوسع في نشاط مؤسساتهم بما يعزز حصتهم في السوق ويساهم في تطوير القطاع الخاص.

وصلت إلى ما يقارب ٢٤ ألف مواصفة عمانية وخليجية

المواصفات القياسية تسهم في تعزيز الترويج وتسهيل بيئة الاستثمار

أشارت وزارة التجارة والصناعة وترويج الاستثمار إلى أن عدد المواصفات القياسية العمانية والخليجية وصل إلى ما يقارب من٢٤ ألف مواصفة في مختلف المجالات الصناعية و الخدمية،تغطي قطاعات عديدة مثل الكهرباء والإلكترونيات والميكانيكا والمعادن والأغذية والسلع الزراعية والكيمياء والغزل والنسيج والنفط والغاز ومواد البناء والتشييد والمقاييس وإدارة الجودة والمعلومات وتقنية المعلومات، كما أن هذه المواصفات متاحة للبيع. مؤكدة بأن المواصفات القياسية تساهم في تعزيز التجارة والصناعة وترويج الاستثمار .

وقالت نورية بنت سليمان الخروصية مديرة دائرة المواصفات بوزارة التجارة والصناعة وترويج الاستثمار: تعتبر المديرية العامة للمواصفات والمقاييس بالوزارة جهاز التقييس الوطني في السلطنة وبذلك فهي الجهة الوحيدة المناط بها جميع أنشطة التقييس، حيث إنها تولي المهام الثابتة المتعلقة بأنشطة التقييس في السلطنة والتي من أهمها إصدار المواصفات القياسية للسلع والخامات والخدمات في مختلف القطاعات.

وأوضحت نورية الخروصية أن التقييس أو التوحيد القياسي يعتبر في هذا العصر أحد المحاور الرئيسية للتنمية في مجال الصناعة والتجارة وتقديم الخدمات، فالتقييس يشمل إصدار المواصفات القياسية وإجراءات تقييم المطابقة وإصدار الشهادات، حيث إن كلمة قياسية تعني توحيد المعايير أو المواصفات أو الشروط المطلوب تحقيقها في منتج ما أو خدمة بما يحقق احتياجات المستخدم أو متلقي الخدمة، فإن كانت هذه المعايير أو المواصفات صادرة عن منظمة دولية فإن ذلك يعني توحيد المواصفات على مستوى العالم، مما يحقق العديد من الأهداف التي تسهم في تنمية الاقتصاد. مشيرة إلى أن من أهم هذه الأهداف تحقيق التبادلية وبالتالي زيادة فرص التصدير والمنافسة في الأسواق الخارجية، وزيادة الإنتاج، ومن أجل ذلك اتخذت منظمة التجارة العالمية المواصفات القياسية الصادرة عن منظمات وهيئات دولية متخصصة أساسا في التبادل التجاري بين الدول الأعضاء في المنظمة، ودعت الدول الأعضاء إلى الانتساب لهذه المنظمات والهيئات الدولية والمشاركة في إعداد المواصفات القياسية الدولية، كما دعت منظمة التجارة العالمية إلى العمل بالمواصفات القياسية الدولية على المستوى الوطني أو الاستناد إليها عند إعداد المواصفات القياسية الوطنية من أجل تحقيق التوافق بين التشريعات الصادرة محليا ودوليا مما يعمل على إزالة أي عوائق فنية سواء عند التصدير أو الاستيراد ويسهل حركة التجارة الدولية ويساعد على تنشيط حركة الصناعة والتجارة وتنمية الاقتصاد الوطني.

تعزيز الترويج

وأشارت مديرة دائرة المواصفات إلى أن المواصفات القياسية تساهم في تعزيز الترويج وتسهيل بيئة الاستثمار وتفتح الباب أمام خيارات أكبر من السلع والمنتجات والخدمات فهي تساعد على زيادة المنافسة وتعزيز الابتكار ورفع الكفاءة الإنتاجية وتحسين الاستثمار المحلي وتنظيم العلاقة بين الشاري والبائع، مع التأكيد على جوانب الصحة والسلامة وحماية البيئة، مؤكدة بأن الوزارة ممثلة بالمديرية العامة للمواصفات والمقاييس تقوم بإعداد المواصفات القياسية العمانية والتعاون مع هيئة التقييس الخليجية لإعداد المواصفات القياسية الخليجية وتوحيد المواصفات القياسية والاستناد إلى المواصفات القياسية الدولية كلما أمكن للعمل بها دوليا وإقليميا بين الدول ولتشجيع وتسهيل الاستثمار.

وأضافت: على القطاع الخاص الاستفادة من هذه المواصفات بدءا من مرحلة إعداد المواصفات القياسية حيث إن الإجراءات المتبعة عند إعداد المواصفات مشاركة جميع الجهات المعنية (القطاع الصناعي والتجاري والجهات ذات العلاقة سواء كانت حكومية أو منظمات غير حكومية) لإبداء رأيها وملاحظاتها حول مشاريع المواصفات المزمع إعدادها وإصدارها قبل عملية اعتمادها وبما يتوافق ويلائم الظروف المحلية مع إعطاء الوقت والفترة الزمنية المناسبة.

تعزيز قطاع الصناعة

وقالت مديرة دائرة المواصفات: على القطاع الصناعي ضرورة العمل والتقيد بالمواصفات القياسية حيث إنها تحميهم بالدرجة الأولى من العولمة والعمل على تطوير وتنمية الصناعات الوطنية ورفع الكفاءة الإنتاجية وتطبيق مبدأ التحسين المستمر، حيث قامت الوزارة بإصدار مواصفات قياسية عمانية وخليجية لمختلف المنتجات والخامات والتي تغطي كافة القطاعات لتشجيع ودعم الصناعة وحمايتها من المنافسة غير الشريفة، مع إشراك القطاع الصناعي في إعداد هذه المواصفات ودراستها وإبداء الملاحظات حولها في جميع مراحل إعداد المواصفة. كما تقوم الوزارة بدراسة الصعوبات التي تواجهها الجهات الإنتاجية والمستخدمة للمواصفات وطرق تذليلها بما يخدم الصناعة وجميع المتعاملين معها وبما لا يشكل عوائق أمام التجارة الدولية.

تقرير «أوبار كابيتال للأسواق المالية

المؤشر العام ينهي الأسبوع على تراجع طفيف بضغط من أسهم البنوك

«عُمان»: أشار التقرير الأسبوعي لـ«أوبار كابيتال» إلى أن المؤشر العام لسوق مسقط للأوراق المالية قد أنهى تداولات الأسبوع الماضي على انخفاض هامشي بنسبة ٠,٢٩٪. وانخفض المؤشر المالي بنسبة ٠,٥٨٪ بينما ارتفع المؤشر الصناعي بنسبة ٢,٤١٪ في حين ظل مؤشر الخدمات دون تغيير. وشهدت قيم التداولات ارتفاعا أيضًا أعلى من الأسبوع الماضي الذي سجل عدد أيام تداول أقل. وأشار التقرير إلى خبر شركة عمانتل حيث تدرس الشركة بيع شبكتها من أبراج الاتصالات، وهي صفقة قد تجلب حوالي ٥٠٠ مليون دولار أمريكي، «وفقًا لأشخاص على صلة بالموضوع». وتسعى الشركة الحكومية لبيع حوالي ٣٠٠٠ برج في السلطنة.

وأطلقت عمانتل وبالتعاون مع شركة إكوينيكس المتخصّصة في الربط البيني أول مركز بيانات لشركة إكوينيكس في السلطنة والرابع في منطقة الشرق الأوسط وشمال أفريقيا. كما افتتحت الشركة مركز البيانات الدولي الجديد لتبادل الأعمال في بركاء. وسيستفيد مركز البيانات الجديد في السلطنة من الارتباط المباشر بنقاط إرساء الكابلات وأنظمة الكابلات البحرية الاستراتيجية التي تنتهي مباشرة داخل نفس المرفق الذي يقع به المركز ومن المتوقع أن يوفر للزبائن أداء أكثر فاعلية وأمانا، بالإضافة إلى التوفير الكبير في التكلفة. ومن المتوقع أن يربط هذا المركز المستخدمين له بأكثر من ٣٠ سوقًا من خلال منصة شركة إكوينيكس الإلكترونية.

أعلنت شركة مسقط للغازات من خلال اجتماع الجمعية العامة غير العادية عن بيع كامل حصة الشركة في الشركة المتحدة للغازات الصناعية ش.م.م والبالغة ٣٠٪ إلى شركة محسن حيدر درويش للاستثمار بمبلغ قدره ٢,٠٥ مليون ر.ع. مع العلم أنه كما في قوائم الربع الثاني من العام الحالي، بلغت قيمة الاستثمار في الشركة المتحدة للغازات الصناعية ١,٧٥٧ مليون ر.ع، ومن ثم فإن الصفقة ستؤدي إلى ربح قدره ٠,٢٩٣ مليون ر.ع، أي أن ربح السهم سيبلغ ١٠ بيسة. يمكن أيضًا استخدام العائدات لتقليل ديون الشركة التي تبلغ حاليًا ١,٣٢ مليون ر.ع.، مما يؤدي إلى خفض أعباء الدين.

وتطرق التقرير إلى إعلان شركة أكوا باور عن آخر المستجدات حول محطتي التناضح العكسي بعد عام (٢٠٢١) حيث حضر المستشار القانوني للشركة جلسة المحكمة الابتدائية والتي قضت برفض القضية. وعليه تنتظر الشركة صدور الحكم الكتابي لفهم أساس الرفض واتخاذ القرار اللازم طبقا للإفصاح.

من جهة أخرى وقعت شركة النفط العمانية للتسويق اتفاقية مع شركة المدينة اللوجستية لإدارة المخزن المركزي الجديد للشركة. وتوفر شركة المدينة اللوجستية خدمات وحلولا لوجستية متكاملة وستقوم بإدارة تخزين جميع المنتجات والعمليات في مخزن شركة النفط العُمانية للتسويق الجديد في منطقة السوادي. وتسعى شركة النفط العمانية للتسويق من خلال هذه الاتفاقية لتعزيز مكانتها وتأكيد منحها الأولوية لزبائنها من المستهلكين أو الشركات، إضافة إلى أن ذلك سيتيح لها الاستثمار في رأس المال البشري المحلي وتلبية متطلبات زبائنها في الوقت ذاته.

وثمن التقرير رفع اسم السلطنة من قائمة الاتحاد الأوروبي للدول غير المتعاونة في المجال الضريبي. جاء هذا القرار برفع السلطنة من القائمة والتي بدأ الاتحاد الأوروبي العمل بها في ديسمبر من عام ٢٠١٧ بغرض تكثيف الجهود الدولية الرامية إلى مكافحة التهرب الضريبي وتجنب الازدواج الضريبي ومكافحة غسيل الأموال. وطبقا لبلومبيرغ فإن باربادوس، أنويلا ستضاف إلى القائمة التي يتم تحديثها دوريًا للولايات القضائية غير المتعاونة، وفقًا لمسودة الوثيقة التي أعدها دبلوماسيون في الاتحاد الأوروبي، والتي تخضع لموافقة وزراء المالية. تشمل قائمة الولايات القضائية غير المتعاونة أيضًا ساموا الأمريكية وفيجي وغوام وبالاو وبنما وساموا وسيشيل وترينيداد وتوباغو وجزر فيرجن الأمريكية وفانواتو.

وحذر البنك المركزي العماني، مرة أخرى، المواطنين والمقيمين من استخدام وحيازة وتداول العملات المشفرة (مثل Dagcoin)، والمخاطر المالية والتشغيلية والقانونية وحماية الزبائن والمخاطر المتعلقة بالأمن المرتبطة بهذه العملات. وأكد البنك المركزي العماني أنه لم يمنح أي ترخيص لأي مؤسسة أو هيئة لتداول العملات الرقمية المشفرة أو ما شابهها من منتجات أو المتاجرة بها ولا يكفلها البنك المركزي العماني كأموال ولا تخضع لحماية القانون المصرفي العماني رقم ٢٠٠٠/١١٤. وأكد البنك بأن هذه العملات محفوفة بمخاطر عالية بسبب تذبذب قيمتها بشكل كبير ومخاطر استغلالها في القرصنة الإلكترونية والاحتيال.

وأشار بيان البنك المركزي إلى أن أي شخص يتعامل بهذه العملات المشفرة فإنه يقوم بذلك على مسؤوليته الشخصية.

بلغ العدد الإجمالي للمؤسسات الصغيرة والمتوسطة في نهاية أغسطس من العام الحالي ٤٥,٧٠٦، بزيادة قدرها ١٢,١٪ مقارنة بنفس الفترة من عام ٢٠١٩. ومن بين المحافظات، تصدرت مسقط القائمة بنسبة ٣٣٪ من الشركات الصغيرة والمتوسطة المسجلة حتى أغسطس ٢٠٢٠، تليها شمال الباطنة بنسبة ١٦٪، والداخلية بنسبة ١٣٪، وظفار بنسبة ٨٪، وبقية المحافظات بنسبة ٣٠٪. وبلغ عدد الشركات الصغيرة والمتوسطة المسجلة في محافظة مسقط ١٥,٣٢١ شركة في نهاية أغسطس ٢٠٢٠، تليها محافظة شمال الباطنة بـ٧,٢٢٩ شركة، والداخلية ٥,٧٩٧، وظفار ٣,٨٢٥، وجنوب الباطنة بـ٣,٣٩٠، وشمال الشرقية بـ٣,٠٩٦ شركة صغيرة ومتوسطة. تبعها الظاهرة بـ٢,٦٨٩ شركة صغيرة ومتوسطة، جنوب الشرقية بـ٢,٦٦٠ شركة صغيرة ومتوسطة، والبريمي بـ٩٧٤ شركة صغيرة ومتوسطة مسجلة.

كما شهد النشاط العقاري في السلطنة انخفاضا حيث بلغ إجمالي القيمة المتداولة للنشاط العقاري بنهاية شهر أغسطس المنصرم ١,٥٢مليار ر.ع. مقارنة مع ١,٦٤ مليار ر.ع. بنهاية العام الماضي وفق ما أشارت إليه الإحصائيات الأولية الصادرة عن المركز الوطني للإحصاء والمعلومات. وتشير البيانات إلى أن الرسوم المحصلة لجميع المعاملات القانونية قد انخفضت بنسبة ٢٥,٤٪ على أساس سنوي فيما تراجعت القيمة المتداولة لعقود البيع (٣٢,٤٦٠ عقد بيع) بنسبة ١٧,٢٪ على أساس سنوي إلى ٥١٠ ملايين ر.ع. في أغسطس ٢٠٢٠. وانخفضت القيمة المتداولة لعقود الرهن بنسبة ٥٪ على أساس سنوي لتسجل ٩٦٥ مليون ر.ع. خلال الأشهر الثمانية الأولى من العام الحالي.

وشهدت إيرادات الفنادق ذات التصنيف من ٣ إلى ٥ نجوم في السلطنة انخفاضا بنسبة ٥٦,٦٪ خلال الأشهر الثمانية الأولى لتصل إلى ١٤١,٣ مليون ر.ع. خلال ذات الفترة من عام ٢٠١٩. وانخفضت نسبة الإشغال بـ٢٤,٤ نقطة أساس سنوي إلى ٢٧,٥٪ مقارنة مع ٥١,٩٪ لذات الفترة من عام ٢٠١٨ طبقا للمركز الوطني للإحصاء والمعلومات. كما وانخفض بشكل حاد إجمالي عدد النزلاء خلال الأشهر الثمانية الأولى بنسبة ٥٦,٦٪ عند ٤٩٠,٨ ألف نزيل مقارنة مع ١,١٣١ مليون نزيل لنفس الفترة من عام ٢٠١٨.

إقليميا سجلت دول الخليج صافي تدفقات أجنبية بلغت ٢,٨٥ مليار دولار في الأشهر التسعة الأولى من ٢٠٢٠. حيث سجلت السعودية ودبي تدفقات إيجابية خلال هذه الفترة بينما سجلت بقية الدول تدفقات خارجة. وبلغ صافي التدفقات الأجنبية في السعودية منذ بداية العام وحتى تاريخه ٣,٩٧ مليار دولار أمريكي.

ونشرت مؤسسة النقد العربي السعودي مؤخراً البيانات المتعلقة بربحية القطاع المصرفي في المملكة. حيث انخفض إجمالي أرباح القطاع بنسبة ٣٢٪ إلى ٢٣,٢ مليار ريال سعودي حتى أغسطس، مقارنة بـ٣٣,٩ مليار ريال سعودي في العام السابق. وسجلت البنوك السعودية المدرجة انخفاضًا بنسبة ٧٪ على أساس سنوي في صافي الربح الإجمالي قبل الزكاة والضرائب إلى ٤,٢٦ مليار ريال سعودي في أغسطس ٢٠٢٠. وانخفضت الربحية على أساس شهري، وكذلك في يوليو ٢٠٢٠ استقر الربح عند ٤,٣٢ مليار ريال سعودي.

وفي قطر سيسمح للشركات والأفراد الأجانب بامتلاك عقارات في المزيد من المناطق في البلاد، وتسهيل القوانين لجذب الأموال الأجنبية للقطاع كجزء من التحركات لتنويع الاقتصاد. وقال بيان حكومي: إنه يمكن للأفراد غير القطريين امتلاك عقارات في تسع مناطق، ارتفاعا من ثلاث مناطق في السابق، في حين ارتفع عدد المناطق التي يمكن للأجانب استخدام العقارات فيها إلى ١٦. كذلك يمكن للشركات الأجنبية أيضًا امتلاك عقارات في تسع مناطق، وهو عدد كبير مقارنة مع السابق عندما سُمح لها فقط بالوصول إلى ملكية العقارات داخل حدود مشروع جزيرة اللؤلؤة في الدوحة. كما ستمنح حكومة قطر الإقامة لأصحاب العقارات التي لا تقل قيمتها عن ٧٣٠ ألف ريال قطري (٢٠٠ ألف دولار أمريكي) وكذلك لعائلاتهم. برأينا أن هذا التطور مفيد للشركات العقارية العاملة في قطر. تجدر الإشارة إلى أن المبلغ المطلوب للحصول على الإقامة أقل أيضًا مقارنة بالدول المجاورة الأخرى. ومن هنا نعتقد أن مبيعات الوحدات السكنية في قطر ستزيد في الفترة المقبلة.

كشف أحدث تقرير عن توقعات أسعار النفط لشركة فيتش للحلول أنها حافظت على توقعاتها لأسعار نفط برنت حتى عام ٢٠٢٤. وتتوقع وكالة فيتش أن يبلغ متوسط سعر برنت ٤٤ دولارًا للبرميل في عام ٢٠٢٠، و٥١ دولارًا للبرميل في عام ٢٠٢١، و٥٣ دولارًا للبرميل في عام ٢٠٢٢، و٥٥ دولارًا للبرميل في عام ٢٠٢٣، و٥٨ دولارًا للبرميل في عام ٢٠٢٤. وهذه التوقعات مماثلة لتوقعات أسعار النفط لشهر سبتمبر من قبل ذات الشركة. إن حالة عدم اليقين بشأن الطلب على النفط والانتخابات الأمريكية المقبلة تشكل تحديات لأسعار النفط، والتي تميل إلى الانخفاض. إلا أن ذلك يتناقض مع الانتعاش القوي في الصين وزيادة استهلاك الوقود في الأسواق الرئيسية، مما يبني حالة جيدة لتوقعات أكثر تفاؤلاً لأسعار النفط.

التوصيات:

على الصعيد الدولي، ظلت الأسواق متقلبة على خلفية الأخبار المتعلقة بالتراجع/ سحب التحفيز الإضافي من قبل الرئيس الأمريكي. وتوقع التقرير أن يستمر هذا الاتجاه المتقلب حتى الانتخابات الأمريكية. إلا أن اقتراب نتائج الربع الثالث من عام ٢٠٢٠ سيمنح السوق سببا للتحرك.

إقليمياً، تواصل الأسواق التأثر من أداء الأسواق العالمية وحركة أسعار النفط. وقد شهدت أسعار النفط بعض التحسن على خلفية تخفيضات الإنتاج في النرويج بسبب الاحتجاجات التي قادتها حركة السلام الأخضر وأيضًا بسبب تعطل الإنتاج في خليج المكسيك بسبب إعصار دلتا.

على الصعيد المحلي، من المتوقع أن نشهد إعلان غالبية الشركات عن نتائج الربع الثالث. ننصح المستثمرين بقراءة النتائج بعناية قبل اتخاذ أي قرار استثماري.

مؤشر سوق مسقط للأوراق المالية

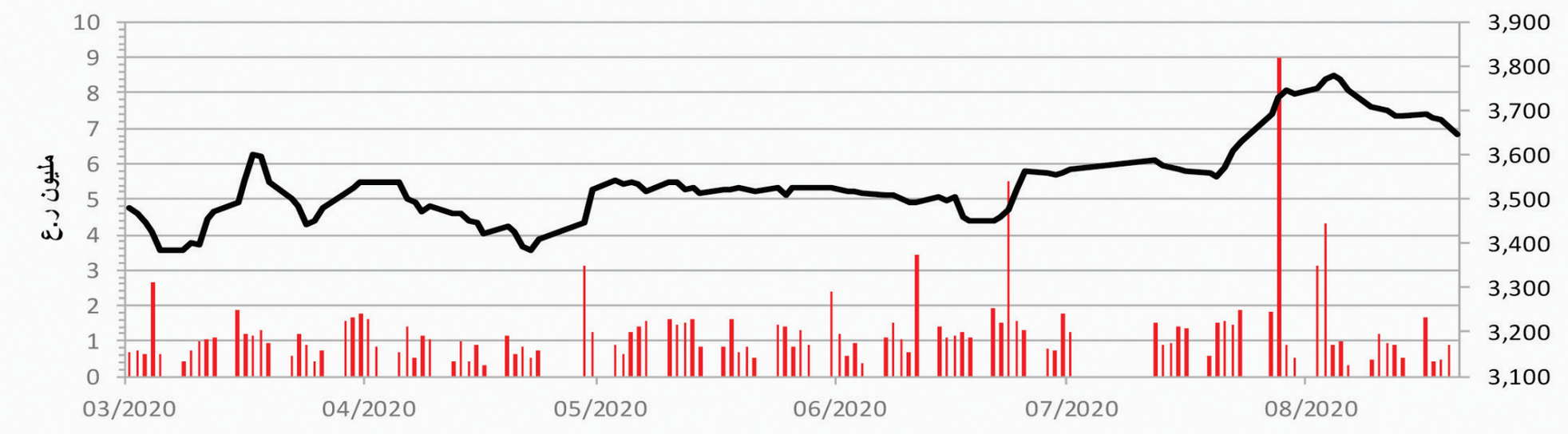

القطاعات	الرمز	المؤشر الحالي	المؤشر السابق	النقاط	التغير الأسبوعي	النقاط	منذ بداية الشهر	النقاط	منذ بداية العام
	بلومبيرغ			للأسبوع	%	للشهر	%	للعام	%
القطاع المالي	BKINV	5,885.59	5,962.45	(77)	-1.29%	(240)	-3.9%	(464)	-7.3%
قطاع الصناعة	INDSI	3,968.20	3,965.20	3	0.08%	(32)	-0.8%	(238)	-5.7%
قطاع الخدمات	SINSI	1,568.64	1,567.13	2	0.10%	(10)	-0.7%	(328)	-17.3%

المؤشرات الرئيسية - القطاعات	معامل بيتا	الاسبوع -52 الأعلى	الاسبوع -52 الأدنى	مضاعف أرباح عائد التوزيعات %	السعر الى القيمة الدفترية (مرة)
مؤشر سوق مسقط 30		4,200.65	3,367.32	0.07	0.74
القطاع المالي	0.49	6,631.83	5,311.43	0.06	0.65
قطاع الصناعة	0.47	4,633.75	3,801.04	0.04	0.67
قطاع الخدمات	0.47	1,980.47	1,533.26	0.09	0.86

مؤشرات أسواق الأسهم الخليجية	الإغلاق الحالي	الإغلاق السابق	التغير	التغير الأسبوعي %	الشهر/اليوم %	السنة/اليوم %	مكرر الربحية	مكرر القيمة الدفترية
سوق مسقط للأوراق المالية	3,647.71	3,686.29	-38.58	-1.05%	-3.29%	-8.38%	10.83	0.74
السوق المالية السعودية	8,315.66	8,135.16	180.50	2.22%	4.72%	-0.88%	30.29	2.03
سوق الكويت للأوراق المالية	5,447.16	5,324.42	122.74	2.31%	2.89%	-13.30%	29.24	1.37
بورصة قطر	9,942.06	9,763.78	178.28	1.83%	0.98%	-4.64%	16.18	1.49
بورصة البحرين	1,435.25	1,389.71	45.54	3.28%	3.94%	-10.86%	13.36	0.90
سوق دبي المالي	2,320.87	2,270.52	50.35	2.22%	3.37%	-16.06%	8.78	0.82
سوق أبوظبي للأوراق المالية	4,510.60	4,519.14	-8.53	-0.19%	-0.19%	-11.13%	16.46	1.30

ملخص السوق	الاسبوع الحالي	الاسبوع السابق	التغير نقطة	التغير %	التغير الشهر %	العائد منذ بداية العام %
مؤشر اوبار كابيتال عُمان 20	804.12	818.00	(13.88)	-1.70%	-4.04%	-4.74%
مؤشر اوبار كابيتال خليجي 50	1,305.60	1,262.00	43.60	3.45%	2.93%	-6.27%
مؤشر اوبار كابيتال للشرق الأوسط وشمال أفريقيا	1,016.30	998.00	18.30	1.83%	2.65%	-6.99%
مؤشر سوق مسقط المتوافق مع الشريعة	517.88	519.43	(1.55)	-0.30%	-1.31%	-3.39%
مؤشر سوق مسقط 30	3,647.71	3,686.29	(38.58)	-1.05%	-3.29%	-8.38%
الأسهم المتداولة (بالألف)	21,521.05	24,281.23	(2,760.17)	-11.37%		
القيمة المتداولة (بالألف ريال عماني)	3,925.74	3,840.91	84.83	2.21%		
عدد الصفقات	1,445			عدد السندات المتداو	153,313	

الأسهم الأكثر ارتفاعاً الشركات	السعر ر. ع.	التغير ر. ع.	نسبة التغير %
عمان والإمارات للاستثمار القابضة	0.047	0.002	4.44%
الجزيرة للمنتجات الحديدية	0.097	0.003	3.19%
الخليجية لخدمات الإستثمار	0.068	0.002	3.03%
الانوار لبلاط السيراميك	0.165	0.004	2.48%
الجزيرة للخدمات	0.174	0.004	2.35%

الأكثر نشاطاً بالقيمة الشركات	السعر ر. ع.	القيمة آلاف ر. ع	الحصة من السوق
النهضة للخدمات	0.330	767.8	19.6%
بنك مسقط	0.372	624.7	15.9%
الانوار لبلاط السيراميك	0.165	444.7	11.3%
عمانتل	0.624	287.2	7.3%
بنك نزوى	0.100	272.0	6.9%

الأسهم الأكثر إنخفاضاً الشركات	السعر ر. ع.	التغير ر. ع.	نسبة التغير %
الاسماك العمانية	0.082	-0.004	-4.65%
المدينة للاستثمار	0.023	-0.001	-4.17%
بنك مسقط	0.372	-0.016	-4.12%
العمانية لخدمات التمويل	0.075	-0.003	-3.85%
بنك صحار	0.097	-0.003	-3.00%

الأكثر نشاطاً بالكمية الشركات	السعر ر. ع.	الكمية بآلالاف	الحصة من السوق
بنك عمان العربي	0.213	34,389.8	159.8%
بنك نزوى	0.100	2,708.4	12.6%
الانوار لبلاط السيراميك	0.165	2,702.3	12.6%
النهضة للخدمات	0.330	2,327.7	10.8%
بنك مسقط	0.372	1,659.0	7.7%

مؤتمر «العصر الجديد للصيرفة» يبحث تسريع التحول الرقمي في القطاع المصرفي

حظيت النسخة الخامسة من مؤتمر العصر الجديد للصيرفة- عمان، بدعم من جمعية المصارف العمانية، بتفاعل جيد من قبل قطاعي الصناعة المصرفية والتكنولوجيا المالية. جاء المؤتمر الذي نظم بفندق شيراتون عمان تحت رعاية سعادة طاهر بن سالم العمري، الرئيس التنفيذي للبنك المركزي العماني، بمشاهدة ومشاركة أكثر من ٣٥٠ من الجمهور عبر الاتصال المرئي.

وأكد سعادة طاهر بن سالم العمري على دور البنك المركزي العماني في تسهيل نمو التكنولوجيا المالية، وتحفيز نظام الدفع الإلكتروني، وسن تشريعات لإدارة المخاطر وحماية المشتركين. وقال في حديثه حول المبادرات الجديدة في مجال الدفع الإلكتروني: «إن نظام الدفع بالجملة، وهو نظام الزمن الحقيقي للتسوية الإجمالية، يمضي قدما في مرحلة التطوير، حيث يتم إعداده للعمل على مدار اليوم طوال الأسبوع وذلك بحلول النصف الأول من عام ٢٠٢١، مما سيجعل من السلطنة أول دولة في منطقة الخليج العربي تستخدم نظام الزمن الحقيقي للتسوية الإجمالية الذي سيعمل على مدار اليوم طوال الأسبوع، وهذا بدوره سيعزز من قدرة الشركات على دفع مبالغ كبيرة على مدار الساعة، مما سيساعد المشاركين في نظام الدفع هذا على إدارة أموالهم بكفاءة عالية».

وخلال عرض تقديمي منفصل في المؤتمر، تحدث علي حسن موسى، الرئيس التنفيذي لجمعية المصارف العمانية عن ضرورة استعداد البنوك لمواكبة التغيرات التي تمضي بوتيرة متسارعة مع تزايد شعبية الخدمات المصرفية المفتوحة، والمدفوعات الفورية بين الأفراد، والتداولات بعملات متعددة وغير نقدية، والعروض المتخصصة القائمة على سلوك المشاركين، والمحفظة الإلكترونية المتميزة التي تعمل عبر الحدود، والعقود القائمة على قواعد البيانات المتسلسلة، وما إلى ذلك.

عصر التعاون

كما استضافت القمة حلقة نقاشية بعنوان «عصر التعاون لدفع عجلة الابتكار والتحول الرقمي». وقد ناقشت اللجنة التي تضم عدد من قادة الصناعة المعروفين من القطاعات المصرفية والتمويل والاستثمار والتأمين والتكنولوجيا، مختلف الجوانب المتعلقة بإعادة هيكلة قطاع الخدمات المالية بسبب التحديات المرتبطة بانتشار فيروس كوفيد-١٩، وكيفية تكيف البنوك مع القطاع التكنولوجي المتطور. وكان من بين المشاركين خالد الكايد الرئيس التنفيذي لبنك نزوى، وسانجاي كواترا، رئيس مجموعة الأعمال الإقليمية ومدير العمليات للشركة العمانية العالمية للتنمية والاستثمار، والمهندس مقبول الوهيبي، الرئيس التنفيذي لشركة عمان داتا بارك، وإدي عبود، الرئيس التنفيذي لشركة جي بي ام عمان، وسونيل كوهلي الرئيس التنفيذي لشركة ظفار للتأمين، حيث أدار حلقة النقاش علي حسن موسى.

وكان المؤتمر بمثابة منصة مثالية للعاملين في القطاع المصرفي والمالي، حيث أنه سلط الضوء على التطورات الجديدة التي يشهدها مجال الخدمات المصرفية في العالم، وناقش المجالات التي تحتاج إلى التركيز من قبل البنوك العمانية. كما أنه استضاف مجموعة من المتحدثين من المؤسسات العمانية والعالمية والإقليمية بما في ذلك البنك المركزي العماني، وماستركارد، وبنك عمان العربي، والبنك الوطني العماني، وعمان داتا بارك، وبهوان سايبرتك، وشركة PayMate.

■ طاهر بن سالم العمري

وساعدت المداولات الجمهور على اكتساب رؤى الخبراء حول التكنولوجيا الجديدة، والتوجهات المصرفية العالمية واحتياجات المشاركين في العصر الجديد، وكانت أيضا فرصة للتواصل مع نظرائهم في الصناعة ومقدمي الحلول المصرفية. وقد تضمن الحدث جلسات حوارية حول الخدمات المصرفية كخدمة (BaaS) وAgile والأعمال المصرفية كمنصة (BaaP) والخدمات المصرفية المفتوحة وتسوية الدفع، وسلط الضوء على أهمية رفع الكفاءة عبر مختلف القنوات لتحقيق تحويل أفضل للنقد، فضلاً عن الحاجة إلى موائمتها مع المعايير التنظيمية عند تبني الحلول الرقمية.

وقد صاحب مؤتمر «العصر الجديد للصيرفة» حفل لتوزيع جوائز عمان للصيرفة والمالية لعام ٢٠٢٠، الذي تم من خلاله تكريم أبرز رواد الصناعة والمؤسسات المصرفية المتخصصة بالقروض والتأمين والتكنولوجيا المالية، الذي تم تنظيمه من قبل مجلة عمان ايكونوميك ريفيو (OER).

وعموماً، جرى خلال الحفل تقديم ١٣ جائزة بما في ذلك الجوائز المميزة، حيث فاز بنك مسقط بجائزة «أفضل بنك» عن فئة البنوك الكبيرة، وحصل البنك الأهلي على جائزة «أفضل بنك» في فئة رأس المال المتوسط، وحصل صحار الدولي على جائزة «البنك الأفضل نموا ضمن فئة رأس المال الكبير». كما حاز بنك نزوى على جائزة «أفضل بنك إسلامي»، ومنح البنك العربي العماني جائزة «الريادة في الخدمات المصرفية السريعة»، كما توج بنك ظفار بجائزة «ثلاثة عقود من التميز المصرفي».

كما تم تقديم جائزة «التميز في الاستثمارات» للشركة العمانية العالمية للتنمية والاستثمار، في حين تم تقديم جائزة «التميز في التأمين» إلى شركة ظفار للتأمين. أما في مجال القروض، فقد منحت شركة تأجير للتمويل جائزة «أفضل شركة تمويل غير مصرفية»، وحصلت عمان داتا بارك على جائزة «القيادة الصناعية في مراكز البيانات الافتراضية».

العز الإسلامي يجري سحوبات نقدية بمناسبة يوم الشباب العماني

أعلن بنك العز الإسلامي عن إجراء سحوبات خاصة على حساب التوفير للجوائز بشرى لـ١٢ فائزاً محظوظا من الزبائن الذين تتراوح أعمارهم بين ١٨ - ٢٥ سنة وذلك بتاريخ ٢٦ أكتوبر ٢٠٢٠، حيث سيحصل كل فائز على مبلغ ٥٠٠ ريال عماني. يأتي ذلك إيمانا بتلبية رغبات مختلف شرائح المجتمع من منتجات وخدمات متوافقة مع أحكام ومبادئ الشريعة الإسلامية وبمناسبة يوم الشباب العماني.

ويستند حساب التوفير بشرى للجوائز على مبدأ المضاربة حيث يقوم البنك باستثمار الأموال المودعة في أنشطة استثمارية وتقديم تمويلات متوافقة مع أحكام ومبادئ الشريعة الإسلامية لتحقيق أفضل العوائد الممكنة للزبائن. وبالإضافة إلى الأرباح المتوقعة، يمنح حساب بشرى الزبائن فرصة الفوز بجوائز نقدية كهبة من أموال المساهمين. وقد استطاع بنك العز الإسلامي خلال السنوات السبع الماضية الإحاطة بمتطلبات سوق الصيرفة المحليّة في سلطنة عُمان، واستحداث وتطوير منتجات تلبّي احتياجات الأفراد والشركات التجارية على الوجه الأكمل مع الاستعداد لتقديم خدمة زبائن مميّزة وفريدة الأمر الذي قاده إلى أن يكون أحد البنوك الرائدة على مستوى الصيرفة الإسلامية.

ومن المتوقّع أن تشهد الصيرفة الإسلامية في سلطنة عُمان نمواً مطرداً خلال الحقبة القادمة، مما عزّز من مساعي بنك العزّ الإسلامي لتقديم الحلول المصرفية المتوافقة مع أحكام ومبادئ الشريعة الإسلامية سواءً للأفراد، أو للشركات والمؤسسات التجارية على المستوى المحلّي والإقليمي. كما سيوفّر البنك منتجات وخدمات مخصّصة للمؤسسات الصغيرة والمتوسّطة تهدف للإسهام في نموها واستيفاء مختلف احتياجاتها.

شفروليه تقدم «كورفيت ستينغراي» الجديدة كلّياً للعام ٢٠٢٠

تُعتبَر شفروليه كورفيت أسطورة بحدّ ذاتها ويمكن تمييزها بكل سهولة من أي زاوية كانت. ومع هكذا تراث عريق، قدّمت (كورفيت ستينغراي) الجديدة كلّياً للعام ٢٠٢٠ فرصة هائلة للفريق تتمثّل بإمكانية إعادة تصميم أيقونة البدء من نقطة الصفر. وعبر تحويل أسطورة (كورفيت) لتصبح بتصميم ذي محرّك وسطي، تم ابتكار (ستينغراي) للعام ٢٠٢٠ التي تعيد تعريف الأداء والتقنيات والحرَفية اليدوية والفخامة.

و قالت فرحَ أمهز، رئيس العلامة التجارية - شفروليه الشرق الأوسط: «التصميم بالمحرّك الوسطي لا يتمحور حول إطلاق العنان لمستويات معزّزة من الأداء، بل أيضاً يقوم على عملية إعادة تصميم شاملة للمركبة بأكملها. ويحتل محرّك V٨ LT٢ القوي والجديد كلّياً موقعاً وسطياً كجزء متكامل من التصميم العام، وهذا يشكّل احتفاءً بأسرع وأقوى (كورفيت ستينغراي) تم ابتكارها على الإطلاق. ونحن متأكّدون أن الزبائن في المنطقة سيحبّون (كورفيت ستينغراي) الجديدة للعام ٢٠٢٠، ولا يسعنا انتظار لحظة تمكينهم من الجلوس خلف مقودها».

يكوّن التصميم الخارجي الجديد بالكامل تعبيراً جريئاً ومستقبلياً، مع أبعاد مثيرة تحقّقت بفضل التصميم بالمحرّك الوسطي، بينما حافظت السيارة على كونها (كورفيت) عن حق. وتتألّق (كورفيت ستينغراي) للعام ٢٠٢٠ بمظهرها الأنيق والقوي، مع شكل رياضي مهيب بحيث تعكس إحساساً بالحركة والقوّة من كل زاوية.

ويتميّز تصميم (كورفيت ستينغراي) للعام ٢٠٢٠ بكونه معبّراً من كل جهة، وهو أيضاً عملي. ومع منافذ هواء جانبية كبيرة تبرّد المحرّك القوي وتحسّن الأداء الإيروديناميكي، يظهر بوضوح أن (ستينغراي) للعام ٢٠٢٠ مصمَّمة للحركة السريعة. ويوحي شكل العمود A بالسرعة، وهو يساعد بتعزيز الرؤية ويسهم بتمكين التسارع من صفر إلى ١٠٠ كيلومتر بالساعة في أقل من ثلاث ثواني عند تجهيزها بباقة الأداء العالي Performance Package Z٥١.

وبالتالي، فإن التفاصيل التصميمية الديناميكية التي تم التفكير بها جيداً لا تجعل من هذه السيارة مثالية للقيادة اليومية فحسب، بل سيارة ترغب فعلاً بقيادتها كل يوم.

المؤتمرات والمعارض و«دبليو ماريوت» يوقعان على اتفاقية تقديم الضيافة والتموين للفعاليات

وقع فندق جي دبليو ماريوت مسقط اتفاقية تعاون مع مركز عُمان للمؤتمرات والمعارض، ليصبح بذلك الشريك الرسمي لخدمات الضيافة للمركز. وقد وقع الاتفاقية كل من جيوزيبي ريسا، مدير عام فندق جي دبليو ماريوت مسقط، والمهندس سعيد بن سالم الشنفري، الرئيس التنفيذي لمركز عُمان للمؤتمرات والمعارض، زولتان كالي، نائب الرئيس أول لإدارة أصول الضيافة بمجموعة عُمران. وبموجب هذا التعاون، سيتولى الفندق تلبية خدمات الضيافة والتموين لفعاليات المركز على مدار العام.

وقد طورت الشركة العُمانية للتنمية السياحية (عُمران) كل من فندق جي دبليو ماريوت مسقط ذو الخمس نجوم، ومركز عُمان للمؤتمرات والمعارض ليرتبطا مباشرة في قلب مدينة العرفان، وذلك تماشياً مع استراتيجيتها الهادفة للمساهمة في تعزيز قطاع السياحة ودعم نمو وتطور قطاع المؤتمرات بالسلطنة.

وقال جيوزيبي ريسا: «يرتبط فندق جي دبليو ماريوت مسقط بشكل مباشر مع مركز عُمان للمؤتمرات والمعارض، وجاءت هذه الشراكة كخطوة إضافية نحو تعزيز وتوطيد هذا التعاون المثمر. ونتطلع من خلال تقديم خبراتنا الواسعة في مجال الضيافة والتي تعكس فلسفة علامتنا التجارية (حضور الذهن والوعي الآني)، لنكون جزءًا من فعاليات مركز عُمان للمؤتمرات والمعارض. والأهم من ذلك، أن نضع بصمة على قطاع الفعاليات المتنامي في السلطنة، وبالتالي نساهم في وضع السلطنة على خارطة أهم الوجهات للسياح ورجال الأعمال».

و قال المهندس سعيد الشنفري: «لقد أصبح المركز الوجهة المثالية لاحتضان شتى أنواع الفعاليات بمختلف أحجامها، ابتداءً من المؤتمرات والمعارض و وصولاً إلى حفلات الزفاف والمأدبات، ويتطلب كل منها خدمات مختلفة. ويعد عنصر الضيافة من أهم العناصر التي تكّمل تجربة ضيوفنا، ولهذا السبب يسرنا أن نعمل مع فندق جي دبليو ماريوت مسقط، وذلك للمساتهم الخاصة واهتمامهم الدقيق بكل التفاصيل. ومع اكتمال شراكتنا، نتطلع أن نرحب بزوارنا سواءً من السلطنة أو خارجها، لنواصل ترسيخ مكانة مركز عُمان للمؤتمرات والمعارض كوجهة مثالية للفعاليات المحلية والعالمية».

هذا، وقد جاء التعاون بين فندق جي دبليو ماريوت مسقط ومركز عمان للمؤتمرات والمعارض ليُضفي بعداً آخر إلى مشروع مدينة العرفان، وليعكس الرؤية المستقبلية لمجموعة عُمران لإنشاء وجهات سياحية ونمط حياة يُثري تجربة الزوار المحليين والإقليميين والدوليين. وضمن استراتيجيتها لتنويع الاقتصاد الوطني، تلعب مجموعة عُمران دوراً بارزاً لجعل السلطنة مركزاً لسياحة الأعمال وجذب المواهب المحلية وتطويرها في قطاع السياحة باعتباره أحد المحركات الرئيسية لرؤية عُمان ٢٠٤٠.

مسقط لتوزيع الكهرباء تسجل نموا في عدد المشتركين

شركة مسقط لتوزيع الكهرباء
Muscat Electricity Distribution Company
إحدى شركات مجموعة نماء
Member of Nama Group

استمرت شركة مسقط لتوزيع الكهرباء في تسجيل نمو في عدد مشتركيها في محافظة مسقط ليصل إجمالي عدد المشتركين إلى ٤١٣,٦٧٨ مشتركا مع نهاية شهر أغسطس الفائت كذلك استمرار نمو الطلب على الطاقة بسبب التطورات الجديدة المرتبطة بالتوسع العمراني في المحافظة.

وعنت الشركة بأهمية التعاون مع الجهات الحكومية المختلفة، كوزارة الإسكان والتخطيط العمراني وبريد عمان، حيث يتم من خلالها تبادل المعلومات، بهدف إثراء تجربة المشتركين، وتقديم الخدمات بدقة وسهولة، مما ساهم في اختصار بعض الإجراءات وتقليل المدة الزمنية في الحصول على الخدمة.

كما ساهم الانتهاء من دمج الأنظمة الإلكترونية بين الشركة وبلدية مسقط في عام ٢٠١٨، إلى إعطاء نتائج عديدة، منها تسهيل معرفة الطلبات الجديدة على الكهرباء، وتحديث بيانات المستأجرين والمشتركين، ووصول الخدمات خلال فترة وجيزة كخدمة توصيل التيار الكهربائي إلى أي عقار جديد خلال يوم واحد فقط.

مجموعة عمران تعلن انضمام الفنادق التابعة لشركة موريا ضمن حملة «في عُمان»

أعلنت مجموعة عُمران- الذراع الحكومي التنفيذي لتطوير القطاع السياحي في السلطنة- عن انضمام أربعة من فنادق ومنتجعات شركة موريا إلى حملتها الترويجية «في عُمان» ليصل عدد الفنادق والمنتجعات المشاركة في الحملة إلى ١٧ فندقا ومنتجعا. الأمر الذي يساهم في تعزيز أهداف الحملة لتنشيط السياحة الداخلية من خلال مجموعة من العروض والمزايا الحصرية الموجهة للمواطنين والمقيمين في مختلف ربوع السلطنة.

وتأتي هذا الخطوة في إطار سعي مجموعة عمران لمضاعفة جهود التنمية السياحية وتحفيز نمو القطاع من خلال توفير المزيد من فرص التعاون البناء مع كافة الشركاء، حيث تُمثّل شركة موريا الشراكة التطويرية المثمرة بين مجموعة عُمران وأوراسكوم القابضة للتنمية في مشروعي جبل السيفة وهوانا صلالة.

وتشارك فنادق شركة موريا في حملة «في عُمان» ممثلة بمشروع هوانا صلالة الذي يحتوي على ثلاثة فنادق ومنتجعات مرموقة وهي: «منتجع روتانا صلالة» و«فندق ومساكن الفنار» و«فندق جويرة بوتيك»، بالإضافة إلى فندق «سيفاوي بوتيك» الواقع في مشروع جبل السيفة بمحافظة مسقط. إذ يندرج فندق جويرة بوتيك تحت فئة (استمتع - ٢٥ ريالا)، فيما تندرج الفنادق الثلاثة الأخرى تحت فئة (استرخي - ٤٥ ريالا).

وقال حافظ بن محفوظ الحضرمي، مدير الأصول بمجموعة عُمران: «تساهم حملة «في عُمان» في إيجاد خيارات ممتعة وآمنة للسياحة الداخلية عبر إتاحة الفرص لمختلف الزوار من المواطنين والمقيمين للاستفادة من خيارات الضيافة والتجارب السياحية المتنوعة التي تقدمها الأصول الفندقية التابعة لمجموعة عُمران».

وأضاف: «إننا سعداء بانضمام شركة موريا إلى الحملة من خلال مشروعي جبل السيفة وهوانا صلالة، الأمر الذي يعكس أهمية توحيد الجهود والمبادرات التي تصب في مصلحة القطاع السياحي وتعزيز مجالات التنويع الاقتصادي للبلاد.»

ومن جانبه، أعرب أحمد دبوس- الرئيس التنفيذي لشركة موريا- قائلا: «نحن نتطلع إلى العمل مع مجموعة عُمران من خلال مشاركة جميع فنادقنا في السلطنة في حملة «في عُمان». إن الحملة الترويجية التي تقودها مجموعة عُمران لتشجيع المواطنين والمقيمين للتعرف على الوجهات السياحية المختلفة في السلطنة تعد مبادرة مثمرة، ونحن نتوق إلى تقديم أفضل الخدمات لجميع ضيوفنا وزوارنا».

تجدر الإشارة إلى أن حملة «في عُمان» تم تقديمها للجمهور بثلاث باقات رئيسية للإقامة هي باقة استجم (٦٥ ريالا عمانيا) وباقة استرخي (٤٥ ريالا عمانيا) وباقة استمتع (٢٥ ريالا عمانيا).

البيت الأبيض يحدد مبلغ ١٨٠٠ مليار دولار

تجدد الآمال في التوصل إلى خطة واسعة للإنعاش الاقتصادي في أمريكا

واشنطن. أ ف ب: بعد مفاوضات استمرت أكثر من شهرين واتسمت بتغيير الرئيس الأمريكي دونالد ترامب مواقفه بشكل جذري، وضع البيت الأبيض مبلغ ١٨٠٠ مليار دولار على الطاولة من أجل خطة إنعاش اقتصادي جديدة وفق تقارير إعلامية، على أمل التوصل إلى اتفاق مع الديمقراطيين قبل ثلاثة أسابيع من الانتخابات الرئاسية.

وكتب ترامب في تغريدة أن المفاوضات «تجري على قدم وساق. توقعوا أمراً مهماً!»، في إشارة إلى المساعدات التي تنتظرها الأسر والشركات التي تواجه صعوبات مالية بسبب تفشي وباء كوفيد-١٩.

وأوضح مستشار ترامب الاقتصادي لاري كادلو أن الرئيس اختار خطة دعم اقتصادي «معدّلة»، من دون إعطاء المزيد من التفاصيل.

وتبلغ قيمة العرض المقترح على الديمقراطيين ١٨٠٠ مليار دولار، بحسب معلومات أوردتها صحيفة وول ستريت جورنال، وهو مبلغ أكبر بكثير من العرض الأول (١٥٠٠ مليار دولار).

ورحّبت بورصة وول ستريت بخطوة البيت الأبيض مع تواصل ارتفاع مؤشرات سوق الأسهم.

ومن خلال زيادة المبلغ المطروح، تأمل إدارة ترامب بإقناع الديمقراطيين الذين يُقدّر طرحهم بـ٢٢٠٠ مليار دولار.

وقالت رئيسة مجلس النواب نانسي بيلوسي في مؤتمر صحفي: «آمل أن نتوصل بسرعة إلى اتفاق».

وأشارت بيلوسي التي تجري المفاوضات مع وزير الخزانة ستيفن منوتشين إلى أن الاتفاق «نصفه مالي ونصفه الآخر سياسي».

وأصبحت هذه المساعدات المحتملة رهانا أساسيا بالنسبة للمعسكر الجمهوري في وقت يتسع الفارق في استطلاعات الرأي بين المرشح الديمقراطي جو بايدن والرئيس ترامب. وتُظهر معظم استطلاعات الرأي أن هذا الأخير الذي يسعى للفوز بولاية ثانية، خاسر.

ولا يفيد المشهد الاقتصادي حاليا الرئيس الجمهوري إذ إن قرابة ١١ مليون شخص باحثون عن عمل، وشهد ٢٥ مليون موظف على تدني رواتبهم بسبب الوباء ويعيشون بفضل مساعدات حكومية.

يتوافق الجمهوريون والديمقراطيون على بعض الموضوعات على غرار شيكات جديدة للأسر وقروض للشركات الصغيرة الأكثر تضررا ومساعدات لشركات الطيران.

إلا أن الجمهوريين يعارضون خطة دعم للإدارات المحلية وخصوصا للولايات الأكثر تضررا جراء الوباء والتي يحكم الديمقراطيون عددا كبيرا منها.

وقال زعيم الغالبية الجمهورية في مجلس الشيوخ الأمريكي ميتش ماكونيل: إنه «من غير المرجح التوصل» إلى اتفاق «في الأسابيع الثلاثة المقبلة».

وأضاف أثناء زيارة إلى ولاية كنتاكي التي تعُدّ معقله: «نحن بحاجة إلى خطة مساعدة أخرى لكن اقتراب موعد الانتخابات» يعقّد المعطيات و«الاختلافات في وجهات النظر (مع الديمقراطيين) على ما هو ضروري في هذه المرحلة الاستثنائية كبيرة جداً».

وتابع «نأمل في التمكن قريباً من التوصل إلى تسوية. لا يمكنني أن أقول لكم متى بالتحديد يمكن أن يحصل ذلك».

وتجري المحادثات بين إدارة ترامب والديمقراطيين منذ أكثر من شهرين ونصف الشهر وتعثّرت لأسابيع عدة.

وتعرّض ترامب لانتقادات كثيرة حتى داخل معسكره الثلاثاء الماضي عندما أعلن فجأة تعليق المفاوضات، مرجئاً بذلك منح المساعدات إلى ما بعد الانتخابات الرئاسية في الثالث من نوفمبر.

لكن الرئيس تراجع الخميس الماضي قائلا لمحطة «فوكس بزنس»: «بدأنا نتوصل إلى محادثات مثمرة للغاية»، مشيرا إلى المقترحات المرتبطة بمساعدة شركات الطيران وتقديم شيكات قدر كل منها ١٢٠٠ دولار للعمال الذين تم تسريحهم.

وقال: «نتحدّث عن اتفاق يتجاوز شركات الطيران»، مضيفا: «أظن أن لدينا فرصة جيدة حقا للقيام بأمر ما».

ومذاك، يسيطر الالتباس في محيطه مع تصريحات متناقضة حول المساعدات المستقبلية بين خطة واسعة وتدابير محددة يرفضها الديمقراطيون بشكل قاطع.

طلب عال على المنازل الجاهزة في ألمانيا

كولونيا. د ب أ: سجل الطلب على المنازل الجاهزة في ألمانيا ارتفاعا رغم أزمة كورونا الراهنة. وقال هانز فولكر نولر، رئيس الرابطة الاتحادية لشركات بناء المنازل الجاهزة في ألمانيا: إن «كورونا عززت بشكل ملحوظ من الرغبة في امتلاك منزل خاص». وأضاف نولر أن تقدير قيمة امتلاك منزل خاص بحديقة ارتفع على نحو ملحوظ هذا العام» وقد استفادت صناعة المباني الجاهزة من هذا».

وارتفع إجمالي عائدات القطاع، وفقا لتوقعات الرابطة، بنسبة نحو ٥٪ ليتجاوز ٣,٢ مليار يورو. ووصل عدد المنازل المخصصة لسكن عائلة أو عائلتين، والتي حصلت على تصاريح خلال النصف الأول من العام الحالي، إلى نحو ٦١ ألف منزل، منها أكثر من ١٣ ألف أقيمت بطريقة المنازل الجاهزة.

وارتفع إجمالي عدد التصاريح للمنازل الجديدة بوجه عام بنسبة ٢,٦ ٪ مقارنة بالفترة نفسها من العام الماضي وبنسبة ٩,٦ ٪ للمنازل الجاهزة. وقال نولر: إن الرابطة تتوقع لعام ٢٠٢٠ أن تصل الحصة السوقية لقطاع المنازل الجاهزة إلى نحو ٢٢٪، مشيرا إلى أن هذا يعني أن القطاع سيتجاوز وبشكل ملحوظ نسبة الـ٢٠,٨ ٪ التي حققها في العام الماضي وكانت النسبة الأعلى في تاريخه.

مجلس الشؤون الادارية للقضاء
المحكمة الابتدائية بالسيب
أمانة سر المحكمة

إعلان قضائي

تعلن أمانة سر المحكمة أن المدعية/ الشركة المتحدة للتمويل ش.م.ع.ع أقامت الدعوى التجارية الفردية رقم: (٢٠١٩/١٣٠٣/١٠١٦) ضد/ محمود بن عثمان بن خميس الزدجالي وآخر للمطالبة بالآتي:

١- إلزام المدعى عليهما بالتضامن والانفراد بأداء مبلغ قدره ٤٠,١٨٨/٠٨٥ ر.ع (أربعون ألفا ومائة وثمانية وثمانون ريالا عمانيا وخمس وثمانون بيسة) مع الفائدة بواقع ١٣,٣٩٪ سنويا من تاريخ قيد الدعوى حتى تمام السداد.

٢- إلزام المدعى عليهما بالرسوم والمصاريف واتعاب المحاماة البالغة ٤٠٠ ر.ع (أربعمائة ريال عماني).

ونظرا لتعذر إعلان المدعى عليه الاول بالطرق العادية ، يعتبر هذا النشر إعلانا له بموعد نظر الدعوى في يوم الاثنين الموافق ٢٠٢٠/١٠/١٩م الساعة التاسعة صباحا بمقر المحكمة الكائن (الخوض - شارع مزون - بالقرب من محطة نفط عمان) عملا بالمادة (١١) من قانون الاجراءات المدنية والتجارية الصادر بالمرسوم السلطاني رقم ٢٠٠٢/٢٩م وتعديلاته.

أمانة سر المحكمة

مجلس الشؤون الادارية للقضاء
المحكمة الابتدائية بالسيب
أمانة سر المحكمة

إعلان قضائي

تعلن أمانة سر المحكمة أن/ أحمد بن خلفان بن صالح الحديدي أقام أمامها الدعوى التجارية رقم ٢٠٢٠/١٥٠٥/٢م ضد/ سلومون راج روبرت بالمطالبة بالتالي :

أولا: إلزام المدعى عليه بأن يؤدي للمدعي مبلغا قدره (٥٦٥ ر.ع) خمسمائة وخمسة وستون ريالا عمانيا حكما مشمولا بالنفاذ المعجل وبلا كفالة كون الدين محقق الوجود وحال الأداء ومعين المقدار.

ثانيا: الزام المدعى عليه بأن يؤدي للمدعي مبلغا قدره (٥٠٠ ر.ع) خمسمائة ريال عماني كتعويض مادي وأدبي نظير احتباسه لمبلغ المطالبة.

ثالثا: الزام المدعى عليه بالمصاريف واتعاب المحاماة وقدرها (١٥٠٠ ر.ع) ألف وخمسمائة ريال عماني.

ونظرا لتعذر إعلان المدعى عليه بالحكم التمهيدي بالطرق العادية، يعتبر هذا النشر إعلانا له بموعد نظر الدعوى في يوم الخميس الموافق ٢٠٢٠/١٠/٢٢م الساعة التاسعة صباحا بمقر المحكمة الكائن (بالسيب - الخوض السابعة - بالقرب من محطة نفط عمان) عملا بالمادة (١١) من قانون الاجراءات المدنية والتجارية الصادر بالمرسوم السلطاني رقم ٢٠٠٢/٢٩ وتعديلاته.

أمانة سر المحكمة

مجلس الشؤون الادارية للقضاء
المحكمة الابتدائية بمسقط
أمانة سر المحكمة

إعــلان قضــائي

تعلن أمانة سر المحكمة أن/ بنك مسقط ش.م.ع.ع أقام الدعوى التجارية رقم: ٢٠٢٠/٢٣٠٢/١٠٤٦م ضد/ ازاده أماني - إيرانية الجنسية للمطالبة بالآتي:

١- إلزام المدعى عليها بأداء مديونية القرض وقدرها ٥,٦٧٥,٩٣٤ ر.ع (خمسة آلاف وستمائة وخمسة وسبعون ريالا وتسعمائة وأربع وثلاثون بيسة) مع الفائدة بواقع ٤٪ سنويا من تاريخ رفع الدعوى حتى تمام السداد.

٢- إلزام المدعى عليها بالرسوم والمصاريف ومبلغ ١,٥٠٠ ر.ع (ألف وخمسمائة ريال عماني) مقابل اتعاب المحاماة.

ونظرا لتعذر إعلان المدعى عليها بالطرق العادية، يعتبر هذا النشر إعلانا لها بموعد نظر الدعوى في يوم الاحد الموافق ٢٠٢٠/١١/١٥م الساعة التاسعة بمقر المحكمة الكائن (بالخوير - مجمع المحاكم) عملا بالمادة (١١) من قانون الإجراءات المدنية والتجارية الصادر بالمرسوم السلطاني رقم ٢٠٠٢/٢٩م وتعديلاته.

أمانة سر المحكمة

مجلس الشؤون الادارية للقضاء
المحكمة الابتدائية بمسقط
أمانة سر المحكمة

إعــلان قضــائي

تعلن أمانة سر المحكمة أن المدعية / شركة التأمين الاهلية ش.ع.م.ع أقامت الدعوى التجارية الثلاثية رقم: ٢٠٢٠/٢٣٠٢/٢٧٣م ضد/ أحمد بن حمد بن سليمان الحسني للمطالبة بالآتي:

١- إلزام المدعى عليه بأن يؤدي للمدعية مبلغ ٣,١٠٥ ر.ع (ثلاثة آلاف ومائة وخمسة ريالات عمانية).

٢- إلزام المدعى عليه بالرسوم والمصاريف ومبلغ ٥٠٠ ر.ع (خمسمائة ريال عماني) مقابل اتعاب المحاماة.

ونظرا لتعذر إعلان المدعى عليه بالطرق العادية، يعتبر هذا النشر إعلانا له بموعد نظر الدعوى في يوم الاثنين الموافق ٢٠٢٠/١١/٩م الساعة التاسعة بمقر المحكمة الكائن (بالخوير - مجمع المحاكم) عملا بالمادة (١١) من قانون الإجراءات المدنية والتجارية الصادر بالمرسوم السلطاني رقم ٢٠٠٢/٢٩م وتعديلاته.

أمانة سر المحكمة

مجلس الشؤون الادارية للقضاء
المحكمة الابتدائية بالسيب
أمانة سر المحكمة

إعلان قضائي

تعلن أمانة سر المحكمة أن المدعي/ علي بن جمعة بن علي آل جمعة أقام الدعوى التجارية رقم: (٢٠٢٠/١٥٠٣/٣٩٧) ضد/ الفتحة العالمية - لمالكها هلال بن خدا بخش بن محمد البلوشي للمطالبة بالآتي:

١- إلزام المدعى عليها مشمول الحكم بالنفاذ المعجل بإخلاء العقار وأداء وسداد مبلغ قدره ٩٠٠ ر.ع (تسعمائة ريال عماني) عبارة عن مستحقات الاجرة المتأخرة للفترة من نوفمبر ٢٠١٩م ولغاية أبريل ٢٠٢٠م وما يستجد من أجرة حتى تاريخ الاخلاء الفعلي.

٢- سداد قيمة فواتير الكهرباء والماء والصيانة.

٣- إلزام المدعى عليها بالرسوم والمصاريف ومبلغ ٥٠٠ ر.ع (خمسمائة ريال عماني) مقابل اتعاب المحاماة.

وقد تعذر إعلان المدعى عليها بالطرق العادية وهذا النشر يعتبر اعلانا لها بالدعوى وتحديد يوم الاحد الموافق ٢٠٢٠/١٠/١٨ الساعة التاسعة صباحا بمقر المحكمة الكائن (السيب - الخوض - بالقرب من محطة نفط عمان) موعدا لسماعها وينتج الاعلان أثره من تاريخ النشر عملا بنص المادة (١١) من المرسوم السلطاني رقم (٢٠٠٢/٢٩) وعلى المدعى عليها الحضور شخصيا او وكيلها المفوض بوكالة مصدقة حسب الأصول في الموعد والمكان المحددين أعلاه والرد على طلبات المدعي خلال المدة المحددة سالفة البيان.

أمانة سر المحكمة

مجلس الشؤون الادارية للقضاء
المحكمة الابتدائية بصحار
أمانة سر المحكمة

إعلان قضائي

تعلن أمانة سر المحكمة الابتدائية بصحار بأن المدعية/ الشركة الوطنية للتمويل قد أقامت أمامها الدعوى التجارية الفردية رقم: (٢٠١٩/١٣٠٣/٧٢٤م) ضد المدعى عليهم/ ١) خليفة بن سلطان بن علي المقبالي للتجارة والمقاولات ٢) خليفة بن سلطان بن علي المقبالي ٣) خالد بن سلطان بن علي المقبالي والتي تطالب فيها بالآتي :

١- إلزام المدعى عليهم بالتضامن والانفراد بسداد مبلغ قدره (١٠٥٧٦ ر.ع) عشرة آلاف وخمسمائة وستة وسبعون ريالا عمانيا والزامهم بالرسوم والمصاريف.

٢- إلزام المدعى عليهم بالفائدة التأخيرية (غرامة جزائية) ٢٪ سنويا من تاريخ رفع الدعوى وحتى تاريخ السداد الفعلي والمصروفات وذلك وفقا لنص المادة (٨١) من قانون التجارة كتعويض تكميلي مع شمول الحكم بالنفاذ المعجل كونه دينا تجاريا إعمالا لنص المادة (٣٤٧) من قانون الاجراءات المدنية رقم (٢٠٠٢/٢٩م).

٣- التصريح للشركة المدعية ببيع المركبة من نوع بورش صالون بانامیرا لوحة رقم (٣١٠٤/ب) طراز ٢٠١٠م وتحصيل قيمتها السوقية والرجوع على المدعى عليهم بالفرق حتى استيفاء كامل الدين.

وقد تعذر اعلان (المدعى عليهم) بالطرق العادية وهذا النشر يعتبر اعلانا لهم بالصحيفة والتأجيل الإداري وتحديد جلسة ٢٠٢٠/١١/٣م الساعة التاسعة صباحا بمقر المحكمة الكائن بولاية صحار / مويلح/ مجمع المحاكم بالقرب من مستشفى صحار المرجعي موعدا لسماعها عملا بنص المادة (١١) من قانون الاجراءات المدنية والتجارية الصادر بالمرسوم السلطاني رقم (٢٠٠٢/٢٩م) وعلى (المدعى عليهم) الحضور شخصيا أو وكيلهم المفوض بوكالة مصدقة حسب الأصول في الموعد والمكان المحددين أعلاه والرد على طلبات المدعية علما أن الإعلان ينتج أثره من تاريخ النشر .

أمانة سر المحكمة

مجلس الشؤون الادارية للقضاء
المحكمة الابتدائية بصحار
أمانة سر المحكمة

إعلان قضائي

تعلن أمانة سر المحكمة الابتدائية بصحار أن المدعية/ الشركة الوطنية للتمويل قد أقامت أمامها الدعوى التجارية الفردية رقم: (٢٠١٩/١٣٠٣/٧٧٩م) ضد المدعى عليه/ سلفادور جر ديمرديمر والتي تطالب فيها بالآتي :

١- سداد مبلغ قدره (٤٦٥٢ ر.ع) أربعة آلاف وستمائة واثنان وخمسون ريالا عمانيا والمصاريف.

٢- دفع الفائدة الاتفاقية بواقع ٢٪ سنويا من تاريخ رفع الدعوى وحتى كامل السداد وبالمصروفات.

٣- الحكم بالتصريح للمدعية ببيع المركبة رقم ١٦٠٦٢/ و من نوع مازدا الدفع الرباعي س أكس ٣ طراز ٢٠١٧ وتحصيل قيمتها السوقية والرجوع على المدعى عليه بالفرق حتى استيفاء كامل الدين.

٤- اتعاب المحاماة المقدر بمبلغ (٥٠٠ ر.ع) خمسمائة ريال عماني.

وقد تعذر اعلان (المدعى عليه) بالطرق العادية وهذا النشر يعتبر اعلانا له بالصحيفة والتأجيل الإداري وتحديد جلسة ٢٠٢٠/١١/٢٤م الساعة التاسعة صباحا بمقر المحكمة الكائن بولاية صحار / مويلح/ مجمع المحاكم بالقرب من مستشفى صحار المرجعي موعدا لسماعها عملا بنص المادة (١١) من قانون الاجراءات المدنية والتجارية الصادر بالمرسوم السلطاني رقم (٢٠٠٢/٢٩م) وعلى (المدعى عليه) الحضور شخصيا أو وكيله المفوض بوكالة مصدقة حسب الأصول في الموعد والمكان المحددين أعلاه والرد على طلبات المدعية علما أن الإعلان ينتج أثره من تاريخ النشر .

أمانة سر المحكمة

مجلس الشؤون الادارية للقضاء
المحكمة الابتدائية بالسيب
أمانة سر المحكمة

إعلان حكم

تعلن أمانة سر المحكمة أنه صدر حكم بتاريخ ٢٠٢٠/٧/٥ في الدعوى المدنية /ايجارات رقم ٢٠٩/١٥٠٨/١٤٢ المقامة من/ خليل بن إبراهيم بن محمد الهنائي ، قضى بإلزام المحكوم ضدها/ فوزية بنت خميس بن مسعود الحراصية بأن تسدد للمدعي الايجارات المتأخرة من تاريخ ٢٠١٩/٥/١م وحتى تاريخ ٢٠٢٠/٢/٢٩م مبلغا قدره (أربعة آلاف وثمانمائة ريال عماني على قسطين، الأول بتاريخ ٢٠٢٠/٨/٣١ بواقع مبلغ قدره الفان واربعمائة ريال عماني، والثاني بتاريخ ٢٠٢٠/٩/٣٠ بواقع مبلغ قدره ألفان وأربعمائة ريال عماني ، وأن تسدد فواتير الكهرباء والماء للعين المؤجرة حتى تاريخ ٢٠٢٠/٢/٢٩ وأن تدفع للمدعي مبلغا قدره مائتا ريال عماني اتعاب المحاماة، ورفض ما زاد على ذلك من طلبات، وحملت المدعى عليها المصاريف.

ولما كان المحكوم ضدها لم تحضر جلسة النطق بالحكم وتعذر إعلانها بالطرق العادية فإن هذا النشر يعتبر إعلانا لها بالحكم طبقا للمادتين (١١، ٢٠٤) من قانون الإجراءات المدنية والتجارية الصادر بالمرسوم السلطاني رقم: ٢٠٠٢/٢٩م وتعديلاته .

أمانة سر المحكمة

مجلس الشؤون الادارية للقضاء
المحكمة الابتدائية بالسيب
أمانة سر المحكمة

إعلان قضائي

تعلن أمانة سر المحكمة أن المدعي/ شركة الريف ش.م.م أقامت الدعوى التجارية رقم ٢٠٢٠/١٣٠٩/٢٥٦م ضد المدعى عليهما/ أحمد عبيد سعود الدفاعي - وادي الموالح للتجارة والمقاولات ش.م.م للمطالبة بالآتي :

أولا: إلزام المدعى عليهما بالتضامن والانفراد بأن يؤديا للشركة المدعية مبلغا قدره (١٢٩١٢,٥٥٦ ر.ع) اثنا عشر ألفا وتسعمائة واثنا عشر ريالا عمانيا وخمسمائة وست وخمسون بيسة جراء إخلالهما بالتزامهما التعاقدي.

ثانيا: الزام المدعى عليهما بأن يؤديا للشركة المدعية مبلغا قدره (١٥٠٠ ر.ع) ألف وخمسمائة ريال عماني تعويضا ماديا ومعنويا من جراء إخلالهما بالتزامهما التعاقدي.

ثالثا: الزام المدعى عليهما بالرسوم القضائية والمصروفات ومبلغ (١٥٠٠ ر.ع) ألف وخمسمائة ريال عماني كأتعاب محاماة.

ونظرا لتعذر إعلان المدعى عليها بالطرق العادية، يعتبر هذا النشر إعلانا لها بموعد نظر الدعوى في يوم الثلاثاء الموافق ٢٠٢٠/١٠/٢٠م الساعة التاسعة صباحا بمقر المحكمة الكائن (بالسيب - الخوض السابعة - بالقرب من محطة نفط عمان) عملا بالمادة (١١) من قانون الاجراءات المدنية والتجارية الصادر بالمرسوم السلطاني رقم ٢٠٠٢/٢٩ وتعديلاته.

أمانة سر المحكمة

مجلس الشؤون الادارية للقضاء
المحكمة الابتدائية بالسيب
أمانة سر المحكمة

إعلان قضائي بطلب التنفيذ

بناء على

الحكم رقم	الدائرة	ملف التنفيذ
(٢٠١٩/٧١٠٣/٦٢٥)	(تنفيذ تجاري)	(٢٠٢٠/٩١٠٣/٢١٤٧)

الحق المطالب به : (حكمت المحكمة بقبول الاستئناف شكلا وفي الموضوع برفضه وتأييد الحكم المستأنف والزمت رافعه المصاريف ومبلغ ٢٠٠ ريال عن اتعاب المحاماة).

اسماء الاطراف	الصفة	الرقم المدني
ليلى بنت سليمان بن درويش الحسني	طالبة التنفيذ	٠٩٠٠٧٨٧٣
شركة بهجة الخبة	منفذ ضدها	١٠٠٧١٤٧

ونظرا لتعذر إعلان المنفذ ضدها بالطرق العادية ، عليه يعتبر هذا النشر اعلانا لها متضمناً تكليفها بالوفاء بما هو مطلوب منها أعلاه خلال سبعة أيام من تاريخ هذا النشر، عملاً بالمادتين (١١) و(٣٥٦) من قانون الإجراءات المدنية والتجارية الصادر بالمرسوم السلطاني رقم ٢٠٠٢/٢٩ وتعديلاته.

أمانة سر المحكمة

مجلس الشؤون الادارية للقضاء
المحكمة الابتدائية بالسيب
أمانة سر المحكمة

إعلان قضائي

تعلن أمانة سر المحكمة بأن/ شركة سهيل بهوان للسيارات ش.م.م أقامت الدعوى التجارية رقم ٢٠٢٠/١٣٠٩/٢٦٥ ضد/ شركة أرض الشموخ للتجارة مطالبة بالآتي :

أولا: إلزام المدعى عليها بأن تؤدي للمدعية مبلغا قدره =/٦٢٤,٦١١ ر.ع (ستمائة واربعة وعشرون ريالا عمانيا وستمائة وإحدى عشرة بيسة).

ثانيا: الزام المدعى عليها بمصروفات الدعوى ومقابل اتعاب المحاماة مبلغ قدره -/٥٠٠ ر.ع (خمسمائة ريال عماني).

ونظرا لتعذر إعلان المدعى عليها بالطرق العادية، يعتبر هذا النشر إعلانا لها بموعد نظر الدعوى في يوم الثلاثاء الموافق ٢٠٢٠/١٠/٢٠م الساعة التاسعة صباحا بمقر المحكمة (السيب - الخوض- بالقرب من محطة نفط عمان) عملا بالمادة (١١) من قانون الاجراءات المدنية والتجارية الصادر بالمرسوم السلطاني رقم ٢٠٠٢/٢٩ وتعديلاته .

أمانة سر المحكمة

مجلس الشؤون الادارية للقضاء
المحكمة الابتدائية بصحار
أمانة سر المحكمة

إعلان قضائي

تعلن أمانة سر المحكمة الابتدائية بصحار أن المدعية/ الشركة الوطنية للتمويل قد أقامت أمامها الدعوى التجارية الفردية رقم: (٢٠٢٠/١٣٠٣/٥٦م) ضد المدعى عليه/ أحمد بن خلف بن خديم الجابري والتي تطالب فيها بالآتي :

١- إلزام المدعى عليه بسداد مبلغ قدره (٩٤٦٠ ر.ع) تسعة آلاف واربعمائة وستون ريالا عمانيا والمصاريف.

٢- إلزام المدعى عليه بدفع الفائدة الاتفاقية بواقع ٢٪ سنويا من تاريخ رفع الدعوى وحتى تمام السداد وبالمصاريف.

٣- الحكم بالتصريح للمدعية ببيع المركبة (لكزس صالون جي أس ٣٠٠ لوحة رقم ١٩٥٤١/ ر - طراز ٢٠٠٧م) وتحصيل قيمتها السوقية والرجوع على المدعى عليه بالفرق حتى استيفاء كامل الدين.

٤- إلزام المدعى عليه باتعاب المحاماة والمقدرة بمبلغ (٥٠٠ ر.ع) خمسمائة ريال عماني.

وقد تعذر اعلان (المدعى عليه) بالطرق العادية وهذا النشر يعتبر اعلانا له بالصحيفة والتأجيل الإداري وتحديد جلسة ٢٠٢٠/١١/٣م الساعة التاسعة صباحا بمقر المحكمة الكائن بولاية صحار / مويلح/ مجمع المحاكم بالقرب من مستشفى صحار المرجعي موعدا لسماعه عملا بنص المادة (١١) من قانون الاجراءات المدنية والتجارية الصادر بالمرسوم السلطاني رقم (٢٠٠٢/٢٩م) وعلى (المدعى عليه) الحضور شخصيا أو وكيله المفوض بوكالة مصدقة حسب الأصول في الموعد والمكان المحددين أعلاه والرد على طلبات المدعية علما أن الإعلان ينتج أثره من تاريخ النشر .

أمانة سر المحكمة

مجلس الشؤون الادارية للقضاء
المحكمة الابتدائية بصحار
أمانة سر المحكمة

إعلان قضائي

تعلن أمانة سر المحكمة الابتدائية بصحار أن المدعي/ بنك قطر الدولي الإسلامي قد أقام أمامها الدعوى التجارية الفردية رقم: (٢٠٢٠/١٣٠١/٢٥م) ضد المدعى عليه/ سيف بن عامر بن سالم الشبلي والتي يطالب فيها بالآتي :

١- إلزام المدعى عليه بأن يؤدي للمدعي مبلغا قدره (١٣٧٤١٧,١٣ ريال قطري) مائة وسبعة وثلاثون ألفا واربعمائة وسبعة عشر ريالا قطريا وثلاثة عشر درهما، ما يساوي بالريال العماني (١٤٧٠٣,٧٣ ر.ع) أربعة عشر ألفا وسبعمائة وثلاثة ريالات عمانية وثلاث وسبعون بيسة.

٢- إلزام المدعى عليه بأن يؤدي للمدعي مبلغا قدره (١٠,٠٠٠ ريال قطري) عشرة آلاف ريال قطري على سبيل التعويض عن ما لحقه من اضرار ما يساوي بالريال العماني (١٠٧٠ ر.ع) ألفا وسبعين ريالا عمانيا.

٣- الحكم بإلزام المدعى عليه بالرسوم والمصاريف واتعاب المحاماة مبلغ قدره (٥٠٠ ر.ع) خمسمائة ريال عماني.

وقد تعذر اعلان (المدعى عليه) بالطرق العادية وهذا النشر يعتبر اعلانا له بالصحيفة والتأجيل الإداري وتحديد جلسة ٢٠٢٠/١١/٢٤م الساعة التاسعة صباحا بمقر المحكمة الكائن بولاية صحار / مويلح/ مجمع المحاكم بالقرب من مستشفى صحار المرجعي موعدا لسماعه عملا بنص المادة (١١) من قانون الاجراءات المدنية والتجارية الصادر بالمرسوم السلطاني رقم (٢٠٠٢/٢٩م) وعلى (المدعى عليه) الحضور شخصيا أو وكيله المفوض بوكالة مصدقة حسب الأصول في الموعد والمكان المحددين أعلاه والرد على طلبات المدعية علما أن الإعلان ينتج أثره من تاريخ النشر .

أمانة سر المحكمة

إعــلان قضــائي

مجلس الشؤون الادارية للقضاء
المحكمة الابتدائية بمسقط
أمانة سر المحكمة

تعلن أمانة سر المحكمة أن/ شركة المطر للخدمات الهندسية والبنية التحتية ش.م.م أقامت الدعوى التجارية رقم: ٢٠١٩/١٣٠٩/٢٦٨٨ ضد/ شركة جامون الهند المحدودة فرع عمان للمطالبة بالآتي:
١- فسخ عقد الشراكة المحرر بين الشركة المدعية والشركة المدعى عليها والمؤرخ في ٢٠٠٤/١٢/٢٢ والموثق بالكاتب بالعدل تحت رقم: ٢٠٠٤/١٧٨/٣/٩٧١.
٢- إلزام الشركة المدعى عليها بسداد مبلغ قدره ٣٢٧٠٥ ر.ع (اثنان وثلاثون ألفا وسبعمائة وخمسة ريالات).
٣- إلزام المدعى عليها بالمصاريف ومبلغ ٥٠٠ ر.ع (خمسمائة ريال عماني) مقابل اتعاب المحاماة.
وبالجلسة المنعقدة بتاريخ ٢٠١٩/٣/١٦م أصدرت المحكمة حكما تمهيديا قبل الفصل في الدعوى وقضى قبل الفصل في موضوع الدعوى بإحالتها الى التحقيق لتثبت المدعية بكافة طرق الاثبات بما فيها البينة وشهادة الشهود إخلال المدعى عليها بعقد الشراكة وبيان ذلك وللمدعى عليها نفي ما عسى ان تثبته المدعية بذات الطرق وحددت لبدء التحقيق جلسة ٢٠٢٠/٤/٦م وصرحت للخصوم باعلان واحضار شهودهم وابقت الفصل في المصاريف وعلى امانة السر اعلان الغائب من الخصوم بالحكم والجلسة.
ونظرا لتعذر إعلان المدعى عليها بالحكم التمهيدي بالطرق العادية، يعتبر هذا النشر إعلانا لها بالحكم وبموعد نظر الدعوى يوم الاثنين الموافق ٢٠١٩/١٠/١٩ الساعة التاسعة بمقر المحكمة الكائن (بالخوير - مجمع المحاكم) عملا بالمادة (١١) من قانون الإجراءات المدنية والتجارية الصادر بالمرسوم السلطاني رقم ٢٠٠٢/٢٩م وتعديلاته.
أمانة سر المحكمة

إعلان قضائي بطلب التنفيذ

مجلس الشؤون الادارية للقضاء
المحكمة الابتدائية بالمصنعة
أمانة سر المحكمة

بناء على

الحكم رقم:	الدائرة	ملف التنفيذ :
(٢٠١٨/١٤٧)	(تنفيذ تجاري)	(٢٠٢٠/٩١٠٣/٣١٨)

الحق المطالب به : (إلزام المدعى عليهما بالتضامن والانفراد بالمبلغ المتبقي في ذمتهم ١٢٨٨/٦٩٧ ر.ع ألف ومائتين وثمانية وثمانين ريالا عمانيا وستمائة وسبع وتسعين بيسة.)

أسماء الاطراف	الصفة	الرقم المدني
شركة كيمجي رامداس	طالبة التنفيذ	
نوح بن خميس بن محمود البلوشي	منفذ ضده	
العندليب المتحدة الدولية ش.م.م	منفذ ضدها	١١٥٤٥٣٠

ونظرا لتعذر اعلان المنفذ ضدهما بالطرق العادية ، عليه يعتبر هذا النشر إعلانا لهما متضمنا تكليفهما بالوفاء بما هو مطلوب منهما أعلاه خلال سبعة أيام من تاريخ هذا النشر عملا بنص المادتين (١١) و(٣٥٦) من قانون الاجراءات المدنية والتجارية.
أمانة سر المحكمة

إعلان طلب تنفيذ

مجلس الشؤون الادارية للقضاء
المحكمة الابتدائية بمسقط
أمانة سر المحكمة

تعلن أمانة سر المحكمة أن طالب التنفيذ/ سعيد بن محمد بن سعيد الهاشمي تقدم بطلب التنفيذ/ الايجارات ٢٠١٦/٦٢ لتنفيذ الحكم الصادر في الدعوى المدنية رقم: ٢٠١٥/٦٢٣ لإلزام المنفذ ضده/ عبدالله بن حديد بن سبيح الشحيمي بإخلاء العين المؤجرة وسداد مبلغ الاجرة وقدره ١٥٤٠ ر.ع (ألف وخمسمائة وأربعون ريالا عمانيا) وما يستجد من الاجرة حتى تاريخ الاخلاء الفعلي بواقع أجرة شهرية قدرها ٢١٥ ر.ع (مائتان وخمسة عشر ريالا عمانيا) وسداد تكاليف الكهرباء والمياه والمصاريف ومبلغ ١٠٠ ر.ع (مائة ريال عماني) مقابل اتعاب المحاماة.
ونظرا لتعذر إعلان المنفذ ضده بالطرق العادية، يعتبر هذا النشر اعلانا له متضمنا تكليفه بالوفاء بما هو مطلوب منه خلال سبعة أيام من تاريخ هذا النشر، عملا بالمادة (١١) من المرسوم السلطاني رقم ٢٠٠٢/٢٩م بإصدار قانون الاجراءات المدنية والتجارية.
أمانة سر المحكمة

إعلان قضائي

مجلس الشؤون الادارية للقضاء
المحكمة الابتدائية بصحار
أمانة سر المحكمة

تعلن أمانة سر المحكمة الابتدائية بصحار أن المدعي/ قاسم بن محمد بن شامس المعمري قد أقام أمامها الدعوى التجارية الفردية رقم: (٢٠١٩/١٣٠٩/٧٨٠) ضد المدعى عليها/ مشاريع البحراني الحديثة للتجارة يمثلها/ فاضل بن عباس بن ابراهيم البحراني والتي يطالب فيها بالآتي :
١- إلزام المدعى عليها بسداد مبلغ (٢٧٦٦,١٥٠ ر.ع) ألفين وسبعمائة وستة وستين ريالا عمانيا ومائة وخمسين بيسة.
٢- إلزام المدعى عليها برسوم ومصاريف الدعوى.
وقد تعذر اعلان المدعى عليها بالطرق العادية وهذا النشر يعتبر اعلانا لها بالصحيفة وبالتأجيل الاداري وتحديد جلسة ٢٠٢٠/١١/٨م الساعة التاسعة صباحا بمقر المحكمة الكائن بولاية صحار / مويلح/ مجمع المحاكم بالقرب من مستشفى صحار المرجعي موعدا لسماعها عملا بنص المادة (١١) من قانون الاجراءات المدنية والتجارية الصادر بالمرسوم السلطاني رقم (٢٠٠٢/٢٩م) وعلى (المدعى عليها) الحضور شخصيا أو وكيلها المفوض بوكالة مصدقة حسب الأصول في الموعد والمكان المحددين أعلاه والرد على طلبات المدعية علما أن الإعلان ينتج أثره من تاريخ النشر .
أمانة سر المحكمة

إعــلان بالنشر في الاستئناف التجاري

مجلس الشؤون الادارية للقضاء
محكمة الاستئناف بمسقط
أمـــانة سـر المحكمـة

تعلن أمانة سر المحكمة أن المستأنفة/ بي زد إنتر ناشيونال كونستركشن ش.م.م قد أقامت أمامها الاستئناف التجاري رقم: ٢٠١٩/٧١٠٣/١٤٥٧م ضد/ أركوس للانشاءات ش.م.م تطلب فيه: ١- قبول الاستئناف شكلا. ٢- وفي الموضوع بإلغاء الحكم المستأنف والقضاء مجددا بالطلبات الواردة في صحيفة الدعوى في أول درجة وإلزامها بالرسوم والمصاريف ومبلغ (١٥٠٠ ر.ع) ألف وخمسمائة ريال عماني مقابل اتعاب المحاماة عن درجتي التقاضي.
وقد تعذر إعلان المستأنف ضدها/ أركوس للانشاءات ش.م.م بالطرق العادية، وهذا النشر يعتبر اعلانا لها بموعد الاستئناف، وحددت جلسة ٢٠٢٠/١٠/١٨م الساعة التاسعة صباحا بمقر المحكمة الكائن (الخوير - حي الوزارات - مجمع المحاكم) موعدا لسماعها طبقا للمادة (١١) من قانون الاجراءات المدنية والتجارية الصادر بالمرسوم السلطاني رقم ٢٠٠٢/٢٩م وتعديلاته.
أمانة سر المحكمة

إعلان قضائي

مجلس الشؤون الادارية للقضاء
المحكمة الابتدائية بصور
أمانة سر المحكمة

تعلن أمانة سر المحكمة الابتدائية بصور أن المدعية/ شركة عمان للاستثمارات والتمويل قد أقامت أمامها الدعوى التجارية رقم: (٢٠٢٠/١٣٠١/٤٤) ضد المدعى عليه/ رامشاد بوليا كاداف تطالبه بالآتي:
- إلزام المدعى عليه بأن يؤدي للمدعية مبلغا قدره (٢٨٦,٦٧٥ ر.ع) مائتان وستة وثمانون ريالا وستمائة وخمس وسبعون بيسة والمصاريف.
وقد تعذر إعلان المدعى عليه بالطرق العادية، وهذا النشر يعتبر إعلانا له بالدعوى وتحديد جلسة يوم الاثنين ٢٠٢٠/١٠/١٩م موعدا لسماعها في تمام الساعة التاسعة صباحا بمقر المحكمة الكائن بمرتفعات الصناعية طبقا للمادة (١١) من قانون الإجراءات المدنية والتجارية الصادر بالمرسوم السلطاني رقم (٢٠٠٢/٢٩م).
أمانة سر المحكمة

إعلان قضائي

مجلس الشؤون الادارية للقضاء
المحكمة الابتدائية بصحار
أمانة سر المحكمة

تعلن أمانة سر المحكمة الابتدائية بصحار أن المدعي/ مبارك بن سيف بن مرشود السبوسي قد أقام أمامه الدعوى المدنية الفردية رقم: (٢٠١٩/١٢٠٨/٤٠٢) ضد المدعى عليه/ بدر بن خميس بن سليمان الصقري والتي يطالب فيها بالآتي :
١- إلزام المدعى عليه بإرجاع مبلغ وقدره (٢٦٨٤,٣٠٤ ر.ع) ألفان وستمائة وأربعة وثمانون ريالا عمانيا وثلاثمائة وأربع بيسات.
٢- إلزام المدعى عليه بمصاريف الدعوى والرسوم ورسوم الوكالة ورسوم الترجمة واتعاب المحاماة مبلغ (٦٥٥ ر.ع).
وقد تعذر اعلان المدعى عليه بالطرق العادية وهذا النشر يعتبر اعلانا له بالصحيفة وتحديد جلسة ٢٠٢٠/١٠/١٩م الساعة التاسعة صباحا بمقر المحكمة الكائن بولاية صحار / مويلح/ مجمع المحاكم بالقرب من مستشفى صحار المرجعي موعدا لسماعها لنظر الدعوى والتحقيق عملا بنص المادة (١١) من قانون الاجراءات المدنية والتجارية الصادر بالمرسوم السلطاني رقم (٢٠٠٢/٢٩م) وعلى (المدعى عليه) الحضور شخصيا أو وكيله المفوض بوكالة مصدقة حسب الأصول في الموعد والمكان المحددين أعلاه والرد على طلبات المدعي علما بأن الإعلان ينتج أثره من تاريخ النشر .
أمانة سر المحكمة

إعــلان قضــائي

مجلس الشؤون الادارية للقضاء
المحكمة الابتدائية بمسقط
أمانة سر المحكمة

تعلن أمانة سر المحكمة أن المدعي/ عبدالله بن سعيد بن ناصر الجنيبي أقام أمامها الدعوى المدنية رقم: ٢٠٢٠/١٢٠٨/٢٩١ ضد المدعى عليه/ الصلت بن سيف بن محمد البطاشي للمطالبة بالآتي:
١- إلزام المدعى عليه بسداد مبلغ (١٠٠٠ ر.ع) ألف ريال عماني قيمة المبلغ الذي اصبح في ذمته ولم يرده.
٢- إلزام المدعى عليه بسداد مبلغ (١٥٠ ر.ع) تعويضا للاثر النفسي ولحرمان المدعي من الاستفادة بالمبلغ موضوع الدعوى.
٣- إلزام وتحميل المدعى عليه رسوم ومصاريف الدعوى واتعاب محاماة قدرها (٥٠٠ ر.ع) خمسمائة ريال عماني.
وحيث تعذر إعلان المدعى عليه بالطرق العادية، يعتبر هذا النشر إعلانا له بموعد نظر الدعوى في يوم الاربعاء الموافق ٢٠٢٠/١٠/٢١م في الساعة التاسعة صباحا بمقر المحكمة الكائن في (مجمع المحاكم بالخوير) عملا بالمادة (١١) من قانون الإجراءات المدنية والتجارية الصادر بالمرسوم السلطاني رقم ٢٠٠٢/٢٩م وتعديلاته.
أمانة سر المحكمة

إعــلان قضــائي

مجلس الشؤون الادارية للقضاء
المحكمة الابتدائية بمسقط
أمانة سر المحكمة

تعلن أمانة سر المحكمة أن/ حافظ بن محمد بن سيف المحروقي - عبدالواحد بن محمد بن سعيد الشامسي أقاما الدعوى رقم: ٢٠١٩/١٣٠٩/٢٧١٧ ضد/ ١- الشركة العربية للمشاريع ش.م.م ٢- مهدي بن عبدالله بن محمد العجمي للمطالبة بالآتي:
١- إلزام المدعى عليهما بالتضامن والانفراد بأن يؤديا للمدعيين مبلغا قدره ٤٣٩١٢ ر.ع (ثلاثة وأربعون ألفا وتسعمائة واثنا عشر ريالا عمانيا).
٢- إلزام المدعى عليهما بالتضامن والانفراد بالرسوم والمصاريف.
ونظرا لتعذر إعلان المدعى عليهما بالطرق العادية، يعتبر هذا النشر إعلانا لهما بموعد نظر الدعوى في يوم الاربعاء الموافق ٢٠٢٠/١١/٢٥م الساعة التاسعة بمقر المحكمة الكائن (بالخوير - مجمع المحاكم) عملا بالمادة (١١) من قانون الإجراءات المدنية والتجارية الصادر بالمرسوم السلطاني رقم ٢٠٠٢/٢٩م وتعديلاته.
أمانة سر المحكمة

إعلان قضائي بطلب التنفيذ

مجلس الشؤون الادارية للقضاء
المحكمة الابتدائية بالسيب
أمانة سر المحكمة

بناء على

الحكم رقم:	الدائرة	ملف التنفيذ :
(٢٠١٨/١٥٠١/٥٤٢)	(تنفيذ ايجارات)	(٢٠١٩/٩١٠٥/٣٥٢٨)

الحق المطالب به : (طلب مبلغ ٥٠٠ ريال عماني واتعاب المحاماة ١٠٠ ريال عماني والمصاريف.)

أسماء الاطراف	الصفة	الرقم المدني
محمد بن حسين بن علي اللواتي	طالب التنفيذ	
اديلا كاناما راموس	منفذ ضده	

ونظرا لتعذر اعلان المنفذ ضده بالطرق العادية عليه يعتبر هذا النشر إعلانا له متضمنا تكليفه بالوفاء بما هو مطلوب منه أعلاه خلال سبعة أيام من تاريخ هذا النشر عملا بنص المادتين (١١) و(٣٥٦) من قانون الاجراءات المدنية والتجارية.
أمانة سر المحكمة

إعلان قضائي

مجلس الشؤون الادارية للقضاء
المحكمة الابتدائية بصور
أمانة سر المحكمة

تعلن أمانة سر المحكمة الابتدائية بصور أن المدعية/ شركة عمان للاستثمارات والتمويل قد أقامت أمامها الدعوى التجارية رقم: (٢٠٢٠/١٣٠٩/٧٣) ضد المدعى عليه/ محمد بن خميس بن علي المخيني تطالبه بالآتي:
- إلزام المدعى عليه بأن يؤدي للمدعية مبلغا قدره (١٥٥,٨٥٠ ر.ع) مائة وخمسة وخمسون ريالا وثمانمائة وخمسون بيسة والمصاريف.
وقد تعذر إعلان المدعى عليه بالطرق العادية، وهذا النشر يعتبر إعلانا له بالدعوى وتحديد جلسة يوم الاثنين ٢٠٢٠/١٠/١٩م موعدا لسماعها في تمام الساعة التاسعة صباحا بمقر المحكمة الكائن بمرتفعات الصناعية طبقا للمادة (١١) من قانون الإجراءات المدنية والتجارية الصادر بالمرسوم السلطاني رقم (٢٠٠٢/٢٩م).
أمانة سر المحكمة

إعلان قضائي بطلب التنفيذ

مجلس الشؤون الادارية للقضاء
المحكمة الابتدائية بمصيرة
أمانة سر المحكمة

بناء على

الحكم رقم:	الدائرة	ملف التنفيذ :
(٢٠١٩/١٢٠٨/٦٣)	(تنفيذ مدني)	(٢٠٢٠/٩١٠٢/٣٧)

الحق المطالب به : (إلزام المنفذ ضده بدفع مبلغ ٥٠٠٠ ريال عماني)

أسماء الاطراف	الصفة	الرقم المدني
خالد بن سالم بن مبارك العريمي	طالب التنفيذ	
علي بن رامس بن شامس الوهيبي	منفذ ضده	

ونظرا لتعذر اعلان المنفذ ضده بالطرق العادية ، عليه يعتبر هذا النشر اعلانا له متضمنا تكليفه بالوفاء بما هو مطلوب منه أعلاه خلال سبعة أيام من تاريخ هذا النشر عملا بنص المادتين (١١) و(٣٥٦) من قانون الاجراءات المدنية والتجارية.
أمانة سر المحكمة

إعلان قضائي بطلب التنفيذ

مجلس الشؤون الادارية للقضاء
المحكمة الابتدائية بالسيب
أمانة سر المحكمة

بناء على

الحكم رقم:	الدائرة	ملف التنفيذ :
(٢٠١٩/١٥٠٦/٣٩٧)	(تنفيذ ايجارات)	(٢٠١٩/٩١٠٥/٣٦٢٨)

الحق المطالب به : (حكمت المحكمة بإلزام المدعى عليه بسداد متأخرات الاجرة البالغ قدرها ٨٠٠٠ ر.ع ومبلغ الصيانة قدرها ٢٠٠ ر.ع واتعاب محاماة ١٠٠ ر.ع والزامه بالمصاريف.)

أسماء الاطراف	الصفة	الرقم المدني
أحمد بن محمد بن أحمد البطحري	طالب التنفيذ	
خميس بن راشد بن خلفان المحرزي	منفذ ضده	

ونظرا لتعذر اعلان المنفذ ضده بالطرق العادية ، عليه يعتبر هذا النشر إعلانا له متضمنا تكليفه بالوفاء بما هو مطلوب منه أعلاه خلال سبعة أيام من تاريخ هذا النشر عملا بنص المادتين (١١) و(٣٥٦) من قانون الاجراءات المدنية والتجارية.
أمانة سر المحكمة

إعــلان قضــائي

مجلس الشؤون الادارية للقضاء
المحكمة الابتدائية بنزوى
أمانة سر المحكمة

تعلن أمانة سر المحكمة الابتدائية بنزوى أن المدعين/ ورثة زهران بن محمد الكمياني أقاموا أمامها الدعوى الابتدائية رقم: ٢٠٢٠/١٥٠٣/٣٩م (دائرة الايجارات) بواسطة مكتب حمد الريامي للمحاماة ضد المدعى عليها/ الطموح العالي للتدريس وتعليم اللغة العربية يطالبون الحكم لهم بالآتي : أولا: إلزام المدعى عليها بسداد الاجرة عن مدة الايجار مبلغ قدره (٢٠٨٠ ر.ع) ألفان وثمانون ريالا عمانيا وما يستجد من أجرة حتى الاخلاء الفعلي للعقار.
ثانيا: إلزام المدعى عليها بالمصاريف القضائية واتعاب المحاماة مبلغ قدره (٦٠٠ ر.ع) ستمائة ريال عماني.
وقد تعذر إعلان المدعى عليها بالطرق العادية، وهذا النشر يعتبر اعلانا لها بالدعوى والتي تحدد لسماعها جلسة يوم الثلاثاء الموافق ٢٠٢٠/١٠/٢٠م بمقر المحكمة الابتدائية بنزوى حلة السد ، علما بأن الإعلان ينتج أثره اعتبارا من تاريخ النشر وفقا لنص المادة (١١) من قانون الاجراءات المدنية والتجارية الصادر بالمرسوم السلطاني رقم ٢٠٠٢/٢٩م وتعديلاته .
أمانة سر المحكمة

إعلان قضائي بطلب التنفيذ

مجلس الشؤون الادارية للقضاء
المحكمة الابتدائية بصحم
أمانة سر المحكمة

بناء على

الحكم رقم:	الدائرة	ملف التنفيذ :
(٢٠١٩/١٣٠١/١٩٠)	(تنفيذ تجاري)	(٢٠٢٠/٩١٠٣/٧٣)

الحق المطالب به : (إلزامه بسداد مبلغ قدره (١٠٩٩١,٣٥٢ ر.ع) عشرة آلاف وتسعمائة وواحد وتسعون ريالا وثلاثمائة واثنتان وخمسون بيسة والمصاريف واتعاب المحاماة (٢٠٠ ر.ع) عن درجتي التقاضي).

أسماء الاطراف	الصفة	الرقم المدني
البنك الوطني العماني	طالب التنفيذ	١٠٠٣٧٠٤
هيثم عبدالله سالم الشيدي	منفذ ضده	

ونظرا لتعذر اعلان المنفذ ضده بالطرق العادية ، عليه يعتبر هذا النشر اعلانا له متضمنا تكليفه بالوفاء بما هو مطلوب منه أعلاه خلال سبعة أيام من تاريخ هذا النشر عملا بنص المادتين (١١) و(٣٥٦) من قانون الاجراءات المدنية والتجارية.
أمانة سر المحكمة

إعلان قضائي

مجلس الشؤون الادارية للقضاء
المحكمة الابتدائية بصحار
أمانة سر المحكمة

تعلن أمانة سر المحكمة الابتدائية بصحار أن المدعي/ قاسم بن محمد بن شامس المعمري قد أقام أمامها الدعوى التجارية الفردية رقم: (٢٠١٩/١٣٠٩/٧٨١) ضد المدعى عليها/ مشاريع البحراني الحديثة للتجارة يمثلها/ فاضل بن عباس بن ابراهيم البحراني والتي يطالب فيها بالآتي :
١- إلزام المدعى عليها بسداد مبلغ (٤٠٩٧ ر.ع) أربعة آلاف وسبعة وتسعون ريالا عمانيا.
٢- إلزام المدعى عليها برسوم ومصاريف الدعوى.
وقد تعذر اعلان المدعى عليها بالطرق العادية وهذا النشر يعتبر اعلانا لها بالصحيفة وبالتأجيل الاداري وتحديد جلسة ٢٠٢٠/١١/٨م الساعة التاسعة صباحا بمقر المحكمة الكائن بولاية صحار / مويلح/ مجمع المحاكم بالقرب من مستشفى صحار المرجعي موعدا لسماعها عملا بنص المادة (١١) من قانون الاجراءات المدنية والتجارية الصادر بالمرسوم السلطاني رقم (٢٠٠٢/٢٩م) وعلى (المدعى عليها) الحضور شخصيا أو وكيلها المفوض بوكالة مصدقة حسب الأصول في الموعد والمكان المحددين أعلاه والرد على طلبات المدعية علما بأن الإعلان ينتج أثره من تاريخ النشر .
أمانة سر المحكمة

إعــلان قضــائي

مجلس الشؤون الادارية للقضاء
المحكمة الابتدائية بمسقط
أمانة سر المحكمة

تعلن أمانة سر المحكمة أن/ شركة دلمون لما وراء البحار أقامت الدعوى التجارية رقم: ٢٠١٩/١٢٠٤/١٩٩٤ ضد/ ١- الاقطاب للتجارة والمقاولات ٢- تلال الجزيرة العالمية ش.م.م للمطالبة بالآتي:
١- إلزام المدعى عليها والخصم المدخل بالتضامن والانفراد بأن يؤديا للمدعية مبلغا يساوي ١٢٥٥٩/٩٥٠ ر.ع (اثني عشر ألفا وخمسمائة وتسعة وخمسين ريالا وتسعمائة وخمسين بيسة).
٢- إلزام المدعى عليها والخصم المدخل برسوم ومصاريف الدعوى واتعاب المحاماة البالغة ١٠٠٠ ر.ع.
ونظرا لتعذر إعلان المدعى عليهما بالطرق العادية، يعتبر هذا النشر إعلانا لهما بموعد نظر الدعوى في يوم الاثنين الموافق ٢٠٢٠/١٠/١٢م الساعة التاسعة بمقر المحكمة الكائن (بالخوير - مجمع المحاكم) عملا بالمادة (١١) من قانون الإجراءات المدنية والتجارية الصادر بالمرسوم السلطاني رقم ٢٠٠٢/٢٩م وتعديلاته.
أمانة سر المحكمة

إعــلان قضــائي

مجلس الشؤون الادارية للقضاء
المحكمة الابتدائية بمسقط
أمانة سر المحكمة

تعلن أمانة سر المحكمة أن/ سولان سيكولاتا غيداساناي في تيكاريت انونيم سيركيت اقامت الدعوى التجارية رقم: ٢٠٢٠/٢٣١٢/٦١٨م ضد كل من/ مؤسسة الافق الواضح للتجارة والمقاولات لمالكها سالم بن محمد بن مبارك كوفان وآخرين للمطالبة بالآتي:
١- القضاء بوقف أي استخدام ومنع تعدي المدعى عليها من انتاج وتسويق المنتجات التي تحمل اسم TOYBO وإلغاء الموافقات الخاصة بتسويقه وذلك استنادا الى نص المادة (٧١) من قانون حقوق الملكية الفكرية الصناعية.
٢- إلزام المدعى عليهم بدفع تعويض لموكلتنا عن الاضرار والربح الفائت نتيجة استخدام وتداول المدعى عليهم المنتجات TOYBO استنادا الى ما تم من مبيعات لهذه المنتجات بحسب سجلاتهم استنادا الى نص المادة (٧٥/ب) من قانون حقوق الملكية الصناعية.
٣- إلزام المدعى عليهم بالرسوم والمصاريف ومبلغ قدره ١٥٠٠ ر.ع (ألف وخمسمائة ريال عماني) مقابل اتعاب المحاماة.
ونظرا لتعذر إعلان المدعى عليهم بالطرق العادية، يعتبر هذا النشر إعلانا لهم بموعد نظر الدعوى في يوم الاثنين الموافق ٢٠٢٠/١١/٩م الساعة العاشرة بمقر المحكمة الكائن (بالخوير - مجمع المحاكم) عملا بالمادة (١١) من قانون الإجراءات المدنية والتجارية الصادر بالمرسوم السلطاني رقم ٢٠٠٢/٢٩م وتعديلاته.
أمانة سر المحكمة

إعلان قضائي

مجلس الشؤون الادارية للقضاء
المحكمة الابتدائية بشناص
أمانة سر المحكمة

تعلن أمانة سر المحكمة الابتدائية بشناص أن المدعي/ أحمد بن خلفان بن أحمد المزروعي قد أقام امامها الدعوى المدنية رقم: ٢٠٢٠/١٢٠٨/١٣٧م ضد المدعى عليه/ علي بن خميس بن ألماس المعمري يطالبه فيها بالآتي:
- إلزام المدعى عليه برد مبلغ قدره (١٦٠٠ ر.ع) ألف وستمائة ريال عماني للمدعي.
- إلزام المدعى عليه بالمصاريف ومبلغ (٣٠٠ ر.ع) ثلاثمائة ريال عماني اتعاب محاماة.
وقد تعذر إعلان المدعى عليه بالطرق العادية وهذا النشر يعتبر اعلانا له بصحيفة الدعوى وتحديد جلسة يوم الاحد الموافق ٢٠٢٠/١٠/١٨م الساعة التاسعة صباحاً بمقر المحكمة الكائن (بولاية شناص ـ الغريفة) موعدا لسماعها، طبقا للمادتين (١١ و٢٠٤) من قانون الاجراءات المدنية والتجارية الصادر بالمرسوم السلطاني رقم ٢٠٠٢/٢٩ م .
أمانة سر المحكمة

إعلان قضائي

مجلس الشؤون الادارية للقضاء
المحكمة الابتدائية بصور
أمانة سر المحكمة

تعلن أمانة سر المحكمة الابتدائية بصور أن المدعية/ شركة عمان للاستثمارات والتمويل قد أقامت أمامها الدعوى التجارية رقم: (٢٠٢٠/١٣٠٩/٦٤) ضد المدعى عليه/ سلطان بن خليفة بن عبيد الهاشمي تطالبه بالآتي:
- إلزام المدعى عليه بأن يؤدي للمدعية مبلغا قدره (٢٠٦,٠٠٠ ر.ع) مائتان وستة ريالات والمصاريف.
وقد تعذر إعلان المدعى عليه بالطرق العادية، وهذا النشر يعتبر إعلانا له بالدعوى وتحديد جلسة يوم الاثنين ٢٠٢٠/١٠/١٩م موعدا لسماعها في تمام الساعة التاسعة صباحا بمقر المحكمة الكائن بمرتفعات الصناعية طبقا للمادة (١١) من قانون الإجراءات المدنية والتجارية الصادر بالمرسوم السلطاني رقم (٢٠٠٢/٢٩م).
أمانة سر المحكمة

عُمان
العرب و العالم
politics@omandaily.om
الأحد ٢٣ من صفر ١٤٤٢هـ الموافق ١١ من أكتوبر ٢٠٢٠م العدد ١٤٣٧٦
Sunday 11 October 2020 - Edition No 14376

٤ قتلى جراء انفجار خزان وقود في بيروت

الوفد اللبناني يعقد اجتماعات تحضيرية قبل مفاوضات ترسيم الحدود مع اسرائيل

بيروت - (أ ف ب): التقى الوفد الذي شكله لبنان للتفاوض مع إسرائيل بشأن ترسيم الحدود البحرية، قائد الجيش العماد جوزيف عون في إطار اجتماعات تحضيرية تسبق انطلاق المحادثات بين الطرفين برعاية الأمم المتحدة منتصف الأسبوع المقبل في جنوب لبنان.

وأعلن لبنان واسرائيل قبل نحو عشرة أيام التوصل الى تفاهم حول بدء مفاوضات برعاية الأمم المتحدة في مقرها بالناقورة جنوب لبنان، في خطوة وصفتها واشنطن التي ستضطلع بدور الوسيط والميسر بأنها «تاريخية». وسيعقد اول اجتماع يوم الاربعاء.

والتقى الوفد اللبناني بقائد الجيش في أول اجتماعاته الرسمية بعد تسمية اعضائه الأربعة. وأعلن الجيش اللبناني امس السبت أن العماد جوزيف عون اجتمع مع الوفد المكلف ملف التفاوض لترسيم الحدود، وأعطى «التوجيهات الأساسية لانطلاق عملية التفاوض بهدف ترسيم الحدود البحرية على اساس الخط الذي ينطلق من نقطة رأس الناقورة براً والممتد بحراً تبعاً لتقنية خط الوسط.. وذلك استناداً الى دراسة اعدتها قيادة الجيش وفقا للقوانين الدولية».

ويضم الوفد اللبناني أربعة أعضاء، عسكريان ومدنيان، هم العميد بسام ياسين والعقيد الركن مازن بصبوص، والخبير التقني نجيب مسيحي، ورئيس هيئة قطاع البترول وسام شباط.

وبدأ الوفد اجتماعاته التحضيرية، وفق مصدر في الرئاسة اللبنانية، على أن يلتقى بداية الأسبوع المقبل رئيس الجمهورية ميشال عون ثم ممثل الأمين العام للأمم المتحدة يان كوبيتش.

في المقابل، أعلنت إسرائيل قبل يومين عن وفدها الذي يضم مسؤولين رفيعي المستوى بينهم المدير العام لوزارة الطاقة أودي أديري، والمستشار الدبلوماسي لرئيس الوزراء بنيامين نتانياهو، رؤوفين عازر، ورئيس دائرة الشؤون الاستراتيجية في الجيش.

■ عنصر من قوى الأمن اللبناني يتفقد موقع انفجار خزان وقود في حي الطريق الجديدة ببيروت «رويترز»

وبحسب مسؤولين لبنانيين، لن يحصل تفاوض مباشر بين الوفدين بل سيتم عبر ممثل الأمم المتحدة وإن كان جميع الأطراف سيجلسون في غرفة واحدة. لكن إسرائيل قالت وفق وزير الطاقة يوفال شتاينتز، إن المحادثات ستكون «مباشرة».

وقادت واشنطن على مدى سنوات وساطة بين الجانبين، وتزامن ذلك مع توقيع لبنان عام ٢٠١٨ أول عقد للتنقيب عن الغاز والنفط في مياهه الإقليمية، مع ائتلاف شركات يضم «توتال» و«إيني» و«نوفاتيك».

وتضم إحدى الرقع المحددة جزءاً متنازعاً عليه مع إسرائيل. وأثار إعلان رئيس مجلس النواب نبيه بري اتفاق الإطار حول المفاوضات، انتقادات في لبنان خصوصاً من معارضي حزب الله، الذين رأوا فيه موافقة ضمنية من الحزب، الذي يعد الخصم اللدود لإسرائيل وكان أعلن في وقت سابق معارضته لأي دور أمريكي في المفاوضات لارتباطها الوثيق بتل أبيب.

وشدّد حزب الله بدوره على أن المفاوضات لا علاقة لها بـ«المصالحة» أو «التطبيع» مع تل أبيب. ولبنان وإسرائيل رسمياً في حال حرب. وشهد لبنان في ٢٠٠٦ حرباً دامية بين إسرائيل وحزب الله استمرت ٣٣ يوماً وقتل خلالها ١٢٠٠ لبناني معظمهم مدنيون و١٦٠ اسرائيلياً معظمهم جنود.

انفجار خزّان

وفي موضوع آخر، لقي أربعة أشخاص مصرعهم مساء الجمعة في بيروت، جرّاء انفجار خزّان مازوت في مستودع تسبّب باندلاع حريق في منطقة مكتظّة بالسكان، وهو ما أثار مجدّدا الذعر بعد سلسلة حرائق وانفجار دموي شهده ميناء العاصمة في ٤ أغسطس.

وخلّفت المأساة التي وقعت مساء الجمعة عددا من الجرحى، متسبّبةً أيضا بحالات اختناق، في وقت أصيب ثلاثة أطفال ايضا بحروق، بحسب مصدر طبي بالمستشفى الذي استقبلهم. وفي بلد يعاني جرّاء ضعف الخدمات العامّة ويشهد منذ عام أزمة اقتصاديّة غير مسبوقة، تُعدّ حادثة الجمعة الأحدث في سلسلة من الأحداث المأساويّة التي يمرّ بها لبنان منذ شهرين.

وتحدّث الملازم علي نجم من فوج إطفاء بيروت، عن اشتعال النيران في «خزّان مازوت» ووقوع انفجار في منطقة الطريق الجديدة يوم الجمعة، مؤكدا لوكالة فرانس برس أنّ الأسباب ما زالت مجهولة.

وأوقفت القوى الأمنية صاحب خزان المازوت، بحسب ما أكّد مصدر أمني. وهو يُدير مولّدًا خاصا يوفّر الكهرباء للسكّان أثناء الانقطاع اليومي للتيّار الكهربائي في البلاد، وفق المصدر.

وكتب الصليب الأحمر من جهته على تويتر «ارتفاع عدد الضحايا إلى ٤ وعدد من الجرحى من جرّاء انفجار خزّان للمازوت» في منطقة الطريق الجديدة.

وتأتي هذه المأساة الجديدة في وقت كان انفجار في الرابع من أغسطس المنصرم في مرفأ بيروت قد اوقع أكثر من ١٩٠ قتيلا و٦٥٠٠ جريح ودمّر أحياء بكاملها.

حرائق ضخمة تلتهم مناطق حرجية واسعة في سوريا ولبنان

دمشق - (أ ف ب): تلتهمُ حرائق ضخمة منذ يومين مساحات واسعة من احراج سوريا ولبنان، وقد اقتربت في بعض المناطق من منازل المواطنين من دون أن تتمكن فرق الإطفاء من إخمادها جميعها حتى الآن.

ومنذ صباح امس السبت، بث التلفزيون الرسمي السوري مشاهد من مناطق الحرائق حيث قال إن فرق الإطفاء تواصل العمل على اخمادها، وقد امتدت على مئات الهكتارات في أرياف محافظات اللاذقية وطرطوس في الغرب وحمص في الوسط.

وتحدث وزير الزراعة محمد حسان قطنا مساء الجمعة في مقابلة مع إذاعة «شام إف إم» المحلية عن «٤٥ حريقاً في اللاذقية و٣٣ في طرطوس» وأخرى في حمص.

ورجح أن تكون هذه المرة الأولى التي تشهد فيها سوريا «هذا العدد من الحرائق في يوم واحد».

وقال فوج إطفاء اللاذقية على صفحته على فيسبوك «نحن أمام أكبر سلسلة حرائق شهدتها محافظة اللاذقية... على مر السنين».

وأعلنت وزارة الصحة السورية السبت عن ٧٠ حالة اختناق راجعت مشافي محافظة اللاذقية، بعدما كانت أفادت الجمعة عن حالتي وفاة في اللاذقية «جراء الحروق الشديدة».

وأشارت الوزارة إلى أنه تم اخلاء إحدى مستشفيات بلدة القرداحة، من المرضى بعد وصول النيران إلى محيطها.

كما وصلت النيران في القرداحة إلى مبنى مستودعات المؤسسة العامة للتبغ (الريجة)، وفق وكالة الأنباء الرسمية (سانا)، التي نقلت عن رئيس دائرة التخزين مرتضى ناصر قوله إن «الحريق أسفر عن أضرار كبيرة بأربعة مستودعات لتخزين التبغ».

وأشار إلى انضمام سيارة إطفاء روسية لاخماد الحريق في المستودعات.

ودفعت الحرائق أيضاً بعائلات عدة للنزوح بعد اقتراب النيران من منازلها، وفق ما قال رئيس منظومة الإسعاف السريع في المحافظة لؤي سعيد لإذاعة محلية. وأفادت سانا عن احتراق منازل في مدينة بانياس في محافظة طرطوس، وأشارت إلى تمكن فرق الاطفاء من اخماد بعض الحرائق في حمص.

وتكثرُ الحرائق في فصل الصيف في الغابات والأحراج السورية، وقد اندلعت في سبتمبر أيضاً حرائق ضخمة أتت على مساحات واسعة في مناطق متفرقة في أرياف حماة واللاذقية.

نيران في لبنان

وفي لبنان المجاور، اندلع منذ الخميس أكثر من مائة حريق في أحراج عدة في جنوب وشمال وشرق البلاد ومنطقة الشوف الجبلية، وفق ما أفاد مدير العمليات في الدفاع المدني جورج أبو موسى.

وقال أبو موسى لفرانس برس «استنفدنا ٨٠ في المائة من قوتنا، وقد استخدمنا تقريباً كافة مراكزنا في لبنان، الوضع جنوني، الحرائق في كل مكان».

وأوضح أن تم اخماد الجزء الأكبر من الحرائق، مشيراً إلى أن بضعة حرائق ضخمة ما زالت مندلعة في منطقتي الشوف وعكار «يصعب الوصول إليها» وتشارك الطوافات العسكرية في إخمادها.

وأعتبر أن «الرياح والحرارة تساعد على انتشار الحرائق» من دون أن يتمكن من تحديد سبب نشوبها.

وأفادت الوكالة الوطنية للاعلام أن طوافات الجيش تعمل منذ الصباح على إخماد الحرائق في عدة قرى من منطقة المتن الاعلى، مشيرة إلى أن الحرائق «أتت على مساحات شاسعة من أشجار الصنوبر المثمر والتي تعتبر من أهم المداخيل المالية لأهالي المنطقة».

■ الحرائق تلتهم الغابات في المناطق الجبلية اللبنانية «رويترز»

التحالف العربي يعلن تدمير طائرتين مسيرتين أطلقتا باتجاه المملكة

القاهرة - (رويترز): قال التحالف الذي تقوده السعودية باليمن امس السبت إنه اعترض ودمر طائرتين مفخختين بدون طيار أطلقتها «جماعة انصار الله باتجاه المملكة». ولم يصدر أي تعليق من الجماعة على الواقعتين اللتين أوردتهما وكالة الأنباء السعودية نقلا عن متحدث باسم التحالف.

ويرزح اليمن تحت وطأة الصراع منذ عام ٢٠١٤ عندما سيطر انصار الله على العاصمة صنعاء ثم على أنحاء كثيرة من شمال اليمن. وتصاعدت حدة القتال في مارس ٢٠١٥ عندما تدخل التحالف بقيادة السعودية بهدف إعادة حكومة الرئيس عبد ربه منصور هادي.

وقفة احتجاجية بغزة لإنقاذ حياة الأسير «الأخرس»

غزة - الأناضول: طالب فلسطينيون في قطاع غزة، امس السبت، الجهات الحقوقية الدولية، بإنقاذ حياة الاسير ماهر الأخرس، المضرب عن الطعام، في السجون الإسرائيلية.

جاء ذلك خلال وقفتين نظمتهما حركة «الجهاد الإسلامي»، بمدينتي غزة ورفح (جنوبي القطاع)، تضامنا مع الأسير، حسب مراسل الأناضول. ويخوض الأخرس معركة الإضراب المفتوح عن الطعام، لليوم الـ ٧٦ على التوالي، رفضا لسياسة «الاعتقال الإداري».

والاعتقال الإداري، هو قرار حبس دون محاكمة تقره المخابرات الإسرائيلية، بالتنسيق مع القائد العسكري في الضفة الغربية المحتلة، لمدة تتراوح بين شهر إلى ٦ أشهر قابلة للتمديد، ويتم إقراره بناء على «معلومات سرية أمنية» بحق المعتقل.

وفي كلمة خلال وقفة غزة، قال القيادي في الحركة، خالد البطش: «نحذر الاحتلال من المساس بحياة الأسير الأخرس، ونحمله المسؤولية في حال حدث مكروه له».

وأردف: «سيدفع العدو الإسرائيلي ثمنا باهظا، في حال حصل مكروه للأخرس.. لن نترك الأسرى يموتون خلف قضبان السجون»، ودعا «البطش»، الأمم المتحدة ومنظمات حقوق الإنسان، إلى الضغط على الاحتلال للإفراج عن المعتقل. من جانبه، قال القيادي الآخر بالحركة، أحمد المدلل، خلال وقفة رفح، للأناضول: «نرسل رسالة لكافة الأطراف، بما فيها مؤسسات حقوق الإنسان واللجنة الدولية للصليب الأحمر، بضرورة التحرك لنصرة الأسير الأخرس»، وحمل المدلل، الجانب الإسرائيلي المسؤولية الكاملة عن حياة الأخرس.

وفي ٢٧ يوليو الماضي، اعتُقل الأخرس، وحولته السلطات الإسرائيلية إلى الاعتقال الإداري، ما دفعه إلى إعلان الإضراب.

وتعتقل إسرائيل في سجونها، نحو ٥٠٠٠ فلسطيني، بينهم ٤٣ إمرأة، و١٨٠ طفلا، و٤٣٠ معتقلا إداريا، كما يقبع في الأسر أيضا ٧٠٠ معتقل مريض، وفق بيانات هيئة شؤون الأسرى والمحررين.

الجيش العراقي: القبض على قيادي بـ«داعش» في كركوك

أنقرة: مستعدون للتعاون مع بغداد في مكافحة الإرهاب

أنقرة - بغداد - الأناضول: أعلنت تركيا استعدادها للتعاون مع السلطات العراقية، في سبيل إحلال الاستقرار ومكافحة الإرهاب بالعراق، عقب توصل حكومة بغداد وإقليم شمال العراق، إلى اتفاق بشأن إدارة قضاء «سنجار» بمحافظة نينوى (شمال).

وأعربت الخارجية التركية في بيان، امس السبت، عن أملها في تنفيذ كافة أهداف الاتفاق الرامي لإعادة بسط سلطة الحكومة العراقية الاتحادية على سنجار.

وينص الاتفاق أيضا على اجتثاث جذور تنظيمي «داعش» و«بي كا كا» الإرهابيين وامتداداتها، وتأمين عودة الإيزيديين وغيرهم من أهالي المنطقة النازحين، إلى ديارهم بشكل آمن، بعدما اضطروا لمغادرتها هربا من ضغوطات وظلم «داعش» بداية، و«بي كا كا» لاحقا.

وأضافت الوزارة في البيان «بمناسبة هذا الاتفاق، نجدد مرة أخرى استعدادنا للتعاون مع السلطات العراقية، في سبيل إحلال الاستقرار في كافة أرجاء العراق، ومكافحة المنظمة الإرهابية في كافة مناطق تواجدها في العراق».

والجمعة، أعلن أحمد ملا طلال، المتحدث باسم رئيس مجلس الوزراء مصطفى الكاظمي، أن الأخير رعى اتفاقا يعزز سلطة الحكومة العراقية في سنجار وفق الدستور.

ونزح نحو ٤٥٠ ألف مدني وغالبيتهم من الديانة الأيزيدية من قضاء سنجار منتصف عام ٢٠١٤، بحسب إحصائيات رسمية، بعد هجوم لتنظيم «داعش»، وتوزعوا على مخيمات النزوح في محافظة نينوى وإقليم كردستان شمالي العراق.

من جهة ثانية، أعلن الجيش العراقي، امس السبت، القبض على قيادي بارز في تنظيم «داعش» بمحافظة كركوك (شمال)، خلال عملية إنزال جوي.

جاء ذلك في بيان للواء يحيى رسول، الناطق باسم القائد العام للقوات المسلحة، تلقت الأناضول نسخة منه.

وقال رسول إن قوة خاصة من جهاز مكافحة الإرهاب، ألقت القبض فجرا على «قيادي بارز من عصابات داعش»، وأوضح أنها قبضت على المدعو (ر.ح) في عملية إنزال جوي بوادي زغيتون جنوب غرب كركوك.

وأضاف أنه «تم اتخاذ الإجراءات القانونية اللازمة بحقه»، دون أن يوضحها.ولم يكشف البيان هوية القيادي ولا المنصب الذي يشغله في التنظيم.

والجمعة، أعلنت وزارة الداخلية إلقاء القبض على قائدين بارزين من تنظيم «داعش» الإرهابي في العاصمة بغداد.

ومنذ مطلع العام الحالي، كثفت القوات العراقية عمليات التمشيط والدهم لملاحقة فلول «داعش»، بالتزامن مع ازدياد وتيرة هجمات مسلحين يشتبه بأنهم من التنظيم الإرهابي.

وازدادت عمليات التمشيط على إثر تلك الهجمات التي تركزت فيما يسمى محليا «مثلث الموت»، بين محافظات كركوك وصلاح الدين (شمال) وديالى (شرق).

وأعلن العراق عام ٢٠١٧ تحقيق النصر على «داعش»، باستعادة كامل أراضيه المقدرة بنحو ثلث مساحة العراق، اجتاحها التنظيم صيف ٢٠١٤.

إلا أن التنظيم الإرهابي لا يزال يحتفظ بخلايا نائمة في مناطق واسعة بالعراق ويشن هجمات بين فترات متباينة.

تقرير

اليمن: التصعيد العسكري في الحديدة هو الأكبر منذ اتفاق ستوكهولم

صنعاء-«عراق»- جمال مجاهد:

تشهد محافظة الحديدة (غرب اليمن) تصعيداً عسكرياً لافتاً بين القوات المشتركة من جهة وقوات «أنصار الله» من جهة ثانية، هو الأكبر منذ التوقيع على اتفاق ستوكهولم في ديسمبر عام ٢٠١٨، بالتزامن مع تصعيد آخر في جبهات القتال في محافظتي الجوف (شمال شرق اليمن) ومأرب (شرق صنعاء).

وتوسّعت رقعة المواجهات في جميع المحاور من حيس مروراً بالدريهمي والتحيتا والفازة والجبلية ومدينة الصالح، وصولاً إلى «كيلو١٦» شرق مدينة الحديدة مركز كبرى محافظات الساحل الغربي، ما أسفر عن سقوط عشرات القتلى والجرحى في صفوف الطرفين، وسط جهود سياسية ودبلوماسية لإنقاذ اتفاق ستوكهولم.

وتضم القوات المشتركة قوات «المقاومة الوطنية» التي يقودها نجل شقيق الرئيس اليمني السابق العميد الركن طارق محمد عبد الله صالح، و«ألوية العمالقة» (الجنوبية) و«المقاومة التهامية». وفيما اتّهم «أنصار الله» القوات المشتركة بخرق وقف إطلاق النار في الحديدة الذي دخل حيّز التنفيذ في ١٨ ديسمبر ٢٠١٨، عبر هجمات بريّة تحت غطاء جوي من مقاتلات التحالف العربي بقيادة السعودية، أفاد الإعلام العسكري للقوات المشتركة بأنها تصدّت لهجمات شنّتها قوات «أنصار الله» على مواقعها في مديريتي حيس والدريهمي ومدينة الحديدة، ما كبّدها خسائر بشرية ومادية كبيرة.

وكشف المبعوث الخاص للأمين العام للأمم المتحدة إلى اليمن مارتن جريفيث أنه أجرى لقاءً افتراضياً مع رئيس «المجلس السياسي الأعلى» بصنعاء مهدي المشّاط، جدّد فيه دعوته إلى وقف القتال في الحديدة. وذكر أنه ناقش مع الأخير «الحاجة الملحّة لإيجاد حل لخزّان صافر (النفطي العائم) وأزمة الوقود ومسار الإعلان المشترك».

ويشمل اتفاق ستوكهولم ٣ محاور رئيسية هي اتفاق حول مدينة الحديدة وموانئ الحديدة والصليف ورأس عيسى، وآلية تنفيذية حول تفعيل اتفاقية تبادل المحتجزين، وإعلان تفاهمات حول تعز.

وقال المبعوث الأممي في بيان إنه «يتابع بقلق بالغ التصعيد العسكري الذي حدث مؤخّراً في محافظة الحديدة والتقارير الواردة حول وقوع عدد من الضحايا المدنيين بمن فيهم نساء وأطفال».

واعتبر أن التصعيد العسكري «لا يمثّل انتهاكاً لاتفاقية وقف إطلاق النار في الحديدة فحسب بل يتعارض مع روح المفاوضات القائمة التي ترعاها الأمم المتحدة للتوصّل إلى وقف لإطلاق النار في كافة أنحاء اليمن وتدابير إنسانية واقتصادية واستئناف العملية السياسية».

■ قوات تابعة للحكومة اليمنية خلال اشتباكات مع أنصار الله على تخوم مدينة الحديدة «أرشيفية»

وأضاف المبعوث الخاص «إني أعمل مع جميع الأطراف، وأناشدهم لوقف القتال فوراً، واحترام التزاماتهم في اتفاق ستوكهولم والتفاعل مع آليات التنفيذ المشتركة لبعثة الأمم المتحدة لدعم اتفاق الحديدة».

من جانبه، قال الناطق الرسمي لـ «أنصار الله» رئيس الوفد المفاوض المشترك محمد عبد السلام إنه يرحّب ببيان المبعوث الأممي إلى اليمن مارتن جريفيث بخصوص التأكيد على الالتزام باتفاق ستوكهولم والتعامل الإيجابي والفعّال مع آليات التنفيذ المشتركة لبعثة الأمم المتحدة لدعم اتفاق الحديدة.

وأكد عبد السلام في بيان أنه التقى على حدة سفراء الاتحاد الأوروبي هانس جروندبرج والصين كانغ يونغ وهولندا إرما ماري فان ديورون، حيث ناقش معهم «الوضع الإنساني والسياسي والحصار الظالم على الشعب اليمني، والملاحظات والمقترحات على الإعلان المشترك المقدّم من الأمم المتحدة، والوضع بخصوص سفينة صافر، ومسار تنفيذ اتفاق تبادل الأسرى».

في المقابل رحّبت وزارة الخارجية (في الحكومة المعترف بها دولياً) ببيان المبعوث الخاص للأمين العام للأمم المتحدة الداعي إلى احترام الالتزام باتفاق ستوكهولم.

وأكدت الوزارة في بيان أن الحكومة اليمنية «حرصت وتحرص على الالتزام بما عليها منذ التوصّل لاتفاق ستوكهولم في ديسمبر ٢٠١٨، وتفاعلت بإيجابية مع كل الدعوات والمبادرات بما في ذلك دعوة الأمين العام للأمم المتحدة لوقف إطلاق النار في مارس ٢٠٢٠».

وشدّدت الوزارة على أن «التصعيد الأخير لأنصار الله في الحديدة، واستمرار انتهاكاتها الحالية والسابقة لوقف إطلاق النار، واستخدامها للحديدة كمنصّة لإطلاق الطائرات المسيّرة المفخّخة على الأحياء المدنية، والاستهداف الهمجي للمنشآت العامة والخاصة، وتعطيل وتقييد عمل بعثة الأمم المتحدة لدعم اتفاق الحديدة، هو ما شكّل خرقاً واضحاً وتعدياً على مقتضيات اتفاق الحديدة».

كما أكد الناطق الرسمي للقوات المسلّحة «الموالي للشرعية» العميد الركن عبده مجلّي استمرار العملية العسكرية الهجومية الواسعة، التي تنفّذها القوات المسلّحة، مسنودة برجال «المقاومة الشعبية»، وبالضربات المركّزة من مقاتلات «تحالف دعم الشرعية»، في جبهات محافظتي الجوف ومأرب.

ونقل «المركز الإعلامي للقوات المسلّحة» عن مصدر عسكري أن قوات الجيش الوطني مسنودة برجال القبائل ومشاركة فاعلة من طيران التحالف، استعادت مواقع جديدة بمنطقة الريّان بمديرية خب والشعف في محافظة الجوف.

وأكد المصدر أن الجيش الوطني «حرّر جميع المواقع بجبهة النضود بالكامل بعد هجوم عسكري شنّه على أنصار الله المدعومة من الخارج»، مشيراً إلى أن المعارك انتقلت من النضود بالريّان إلى منطقة بئر المرازيق.

ولفت المصدر إلى أن طيران التحالف العربي استهدف عددا من الآليات والأطقم التابعة للمسلّحين، مشيراً إلى أنهم تلقّوا خسائر كبيرة في الأرواح والمعدّات في ظل استمرار تقدّم الجيش الوطني.

محلل ألماني: نهاية التحالف بين أمريكا وأوروبا قادمة

إلغاء مناظرة حليف ترامب لرفضه الخضوع لفحص «كورونا»

واشنطن - نيويورك - (أ ف ب - د ب أ)- تم إلغاء مناظرة كانت مقررة بين السناتور الجمهوري ليندسي غراهام، المرشح لإعادة انتخابه، ومنافسه الديمقراطي لأن حليف دونالد ترامب رفض الخضوع لاختبار الكشف عن فيروس كورونا المستجد.

ويرأس غراهام (٦٥ عام)، النائب عن كارولاينا الشمالية في واشنطن منذ عام ٢٠٠٣، اللجنة القضائية في مجلس الشيوخ والتي ستبدأ غدا جلسات الاستماع مع القاضية المحافظة آمي كوني باريت، مرشحة دونالد ترامب إلى المحكمة العليا الأمريكية.

وكانت قد تمت الاشارة إلى أن التجمع الحاشد في البيت الأبيض قبل أسبوعين للإعلان عن ترشيح القاضية يقف وراء العديد من الإصابات بكوفيد-١٩ التي تم تسجيلها منذ ذلك الحين في مقر الإدارة الأمريكية، وفي مقدمها رئيس الولايات المتحدة. وخضع غراهام للفحص عند الإعلان عن إصابة ترامب في ليلة ١ إلى ٢ أكتوبر، وظهرت النتيجة سلبية. وارتفعت شعبية خصمه خايمي هاريسون في استفتاءات الرأي ملوحا بإعادة انتخابه في ٣ نوفمبر.

وكان قد طالب الخميس الماضي بإجراء فحص على المرشحين لفيروس كورونا المستجد قبل المناظرة.

ورفض غراهام مؤكدا أن طبيبه يعتبر أن لا حاجة لذلك. واتهم هاريسون (٤٤ عاماً) ب«المراوغة».

ورد الديموقراطي بأنه دعا إلى إجراء هذا الاختبار «من أجل سلامة الجميع». وأجرى المرشحان، في نهاية الأمر، لقاء مدته ٢٥ دقيقة مع قناة تلفزيون محلية.

■ الجمهوري ليندسي جراهام ومنافسه الديمقراطي خايمي هاريسون

توسيع المسافة بين أوروبا وإمريكا

ببطء، ولكن بشكل مؤكد، يواصل فالق منتصف المحيط الأطلسي توسيع المسافة الفاصلة بين كل أوروبا وأمريكا الشمالية من الناحية الجيولوجية بمقدار بوصة واحد تقريبا كل عام. وعلى الصعيد الجيوسياسي، يتكرر هذا الأمر الآن، فقبل جيل واحد من الآن، كانت الولايات المتحدة الحليف الذي لا غنى عنه لأوروبا. بل إن أمريكا الآن تبدو تحت رئاسة الرئيس دونالد ترامب وكأنها «عدو» (على حد تعبير ترامب نفسه) أكثر منها صديق لأوروبا. لهذا السبب، ينتظر الأوروبيون بفارغ الصبر نتيجة الانتخابات الرئاسية الأمريكية المقررة يوم ٣ نوفمبر المقبل. فإذا فاز ترامب بولاية رئاسية ثانية، فإن الصدع بين ضفتي الأطلسي سيكون أشد وضوحا، أما إذا فاز المرشح الديمقراطي جو بايدن، فستعلوا أصوات الاحتفال في أوروبا فوق أي صوت آخر. ولن يمر وقت طويل قبل أن يجد الأوروبيون أنفسهم مضطرين للاعتراف بأن الصدع بين القارة وبين الولايات المتحدة يتسع، بغض النظر عن ساكن البيت الأبيض، بحسب المحلل السياسي أندرياس كلوت.

وقد بدأ توتر العلاقات بين أوروبا وأمريكا قبل وصول ترامب إلى الحكم بوقت طويل. وكانت البداية المتقطعة لهذا التوتر في عهد الرئيس جورج بوش الابن قبل أن يأتي خلفه باراك أوباما ليعيد ترميم الشروخ في العلاقة بين الحليفين، ولكن ما فعله أوباما لم يكن في أغلب الأحوال أكثر من محاولة لتجميل الصورة. وكان أوباما، ومعه نائبه آنذاك جو بادين، هو ما أعلن أن محور الاستراتيجية الأمريكية أصبح آسيا وأن المحيط الهادئ، وليس المحيط الأطلسي، هو ما بات يشكل جوهر اهتمام أمريكا. كما أن الرؤوساء الأمريكيين السابقين كانوا يشكون، وإن كان بطريقة مهذبة، من أن الأوروبيين، وبخاصة الألمان، لا ينفقون بشكل كاف على تسليح جيوشهم ويعتمدون على حلفائهم في حلف شمال الأطلسي (ناتو)، وبخاصة الولايات المتحدة، ويستفيدون مجانا من نظام تجاري عالمي شكلته أمريكا.

نزع الطبقة الدبلوماسية

وبحسب التحليل الذي نشرته وكالة بلومبرج للانباء، يقول أندرياس كلوت إن ما فعله ترامب ببساطة هو نزع الطبقة الدبلوماسية اللامعة عن هذه الخلافات الأمريكية الأوروبية. وكما لم يفعل أي رئيس أمريكي منذ الحرب العالمية الثانية، أظهر ترامب ازدراءه للقادة الأوروبيين مثل المستشارة الألمانية أنجيلا ميركل، حتى وهو يشيد بحكام مستبدين مثل الرئيس الروسي فلاديمير بوتين. كما أن ترامب لا يعتبر «الغرب» مجتمعا للقيم الليبرالية والدفاع الجماعي ولهذا يبدو أنه يتحلل. وفي حروبه الكلامية، اعتبر ترامب أن الاتحاد الأوروبي هو ثاني أخطر بعبع لأمريكا بعد الصين، وفرض رسوما إضافية على واردات بلاده من الصلب والألومنيوم وغيرها من الاتحاد الأوروبي لحماية «الأمن القومي» الأمريكي. وحتى على الصعيد العسكري، أثار ترامب الشكوك حول مدى التزامه بحلف الناتو. وبحسب جون بولتون، مستشار الأمن القومي السابق لترامب، فإن الرئيس الأمريكي قد ينسحب من هذا الحلف خلال فترة رئاسته الثانية، كما انسحب من اتفاق باريس للمناخ ومنظمة الصحة العالمية وغيرهما من المنظمات والمعاهدات الدولية. ويقول كلوت إن ترامب بدد جميع الافتراضات الأوروبية بشأن العلاقات الجيوسياسية. فمنذ الحرب العالمية الثانية، كانت القوة العسكرية والترسانة النووية الأمريكية أفضل رادع لدى الغرب في مواجهة أي عدوان قد تشنه موسكو. كما أن الحضور الأمريكي على مدار تلك السنوات ساهم في احتواء العداءات الداخلية بين الأوروبيين، كما كان الحال بين فرنسا وألمانيا. وبهذه الطريقة كانت القوة الأمريكية شرطا لتحقيق التكامل الأوروبي. وكانت أمريكا تمثل شخصية الأب للألمان. ولذلك، فاحتمالات تدهور العلاقات الأمريكية الأوروبية في المستقبل أقوى من احتمالات إصلاحها، حيث إنه لدى اثنين من بين كل ثلاثة أوروبيين لديهما نظرة سلبية تجاه الولايات المتحدة، وهناك انقسام كامل بين الألمان بشأن أولوية العلاقة مع الولايات المتحدة أو الصين، ويفضل شباب ألمانيا الصين. لذلك، ما هي «الخطة ب» أو البديلة لدى الأوروبيين إذا فاز ترامب بولاية ثانية؟ يقول وزير خارجية ألمانيا هيكو ماس «الرد على مبدأ أمريكا أولا (الذي يرفعه ترامب) هو أوروبا موحدة». والرئيس الفرنسي إيمانويل ماكرون يحب الحديث عن «السيادة الأوروبية»، لكن لا أحد يعرف ما تعنيه هذه التعبيرات على أرض الواقع. فتكوين «الجيش الأوروبي» مازال حلما بعيد المنال.

ومازال من الصعب حديث وزراء خارجية أوروبا بلسان واحد عندما يتعلق الأمر بفرض عقوبات على هذه الدولة أو تلك. ويرى كلوت أن هيكو ماس يخطئ عندما يتصور أن فوز ترامب بولاية ثانية سيؤدي إلى توحيد الاتحاد الأوروبي، ولكن الاحتمال الأقوى هو أن يؤدي ذلك إلى زيادة الخلافات داخل الاتحاد. فبعض الدول الأعضاء، وخاصة التي لها حدود مع روسيا، سيسعدها عقد اتفاقيات ثنائية مع ترامب لكي يظل إلى جانبها. والحكومة القومية في بولندا، بشكل خاص، تفضل الاستماع إلى البيت الأبيض أكثر من الحديث مع المفوضية الأوروبية أو برلين أو باريس. ورغم أن الأوضاع لن تكون بنفس حدتها إذا فاز بايدن بالرئاسة، فإن التوترات القائمة بين جانبي الأطلسي لن تختفي. وكما هو الحال بالنسبة لترامب، فإن بايدن سيسعى إلى وقف مشروع خط أنابيب الغاز الطبيعي بين روسيا وألمانيا «نورد ستريم٢» (تيار الشمال٢)، كما سيواصل الضغط على ألمانيا وغيرها من الدول الأوروبية لزيادة إنفاقها العسكري في إطار الناتو، وسيصر على ضرورة استخدام جيوش هذه الدول في المهام التي لم تعد الولايات المتحدة تراها مهمة بالنسبة لمصالحها كما هو الحال في شرق البحر المتوسط أو في أفريقيا. وقبل كل شيء، فإن أي رئيس أمريكي يتوقع من حلفاء بلاده الأوروبيين الوقوف إلى جانب واشنطن في مواجهة الصين. لذلك فكلما تمسك الأوروبيون بمفهوم «السيادة الأوروبية» الغامض، قلت أهميتهم بالنسبة لأمريكا.

بوتين وروحاني يبحثان جهود الوساطة الروسية

أذربيجان وأرمينيا تتبادلان الاتهامات بخرق وقف لإطلاق النار في كاراباخ

ستيباناكرت (روسيا) - (أ ف ب): تبادلت أرمينيا وأذربيجان امس السبت اتهامات بشن هجمات جديدة على الرغم من دخول وقف إطلاق النار حيز التنفيذ بعد التوصل إليه إثر مفاوضات طويلة جرت في موسكو بعد أسبوعين من المعارك الكثيفة في إقليم ناجورني كاراباخ الانفصالي.

وبعد صباح من القتال، ساد الهدوء لفترة وجيزة عندما دخل وقف إطلاق النار حيز التنفيذ، قبل أن يتبادل الجانبان الاتهامات بشن الهجمات.

وأعلنت وزارة الدفاع الأذربيجانية أن «أرمينيا تنتهك بشكل صارخ وقف إطلاق النار، وتحاول الهجوم باتجاه فيزولي جبرائيل وأغدام تيرتر» في ناجورني كاراباخ.

وقالت وزارة الدفاع الأرمينية إن «القوات الأذربيجانية شنت هجوما عند الساعة ١٢:٠٥» أي بعد دخول وقف إطلاق النار حيز التنفيذ عند الساعة ١٢:٠٠ (٠٨:٠٠ ت غ)، منددة ب«كذب» باكو حيال الهجمات الأرمينية.

وفجأة عاد الهدوء إلى ستيباناكرت عاصمة الإقليم الانفصالي حيث دوت صفارات الإنذار قبيل دخول الاتفاق حيز التنفيذ.

وبدأ سكان يخرجون من أبواب منازلهم بعدما اضطروا لملازمتها لأيام محاولين الاحتماء من عمليات القصف، حسبما ذكر صحفي من وكالة فرانس برس.

واستمرت المفاوضات بين وزيري خارجية أرمينيا وأذربيجان في موسكو أكثر من عشر ساعات وانتهت في وقت متأخر من الليلة قبل الماضية.

ويفترض أن يسمح وقف إطلاق النار الانساني بتبادل أسرى حرب وأشخاص آخرين وجثث القتلى، وفق الخارجية الروسية.

«حيلة»

وأسفرت المواجهات التي اندلعت في ٢٧ سبتمبر بين الانفصاليين الأرمن في ناجورني كراباخ وأذربيجان عن مقتل أكثر من ٤٥٠ شخصا، بينهم نحو ٥٠ مدنياً. لكن الحصيلة الحقيقية للمعارك قد تكون أعلى بكثير مع تأكيد كل طرف قتله الآلاف من قوات الطرف الآخر.

وتعرضت ستيباناكرت التي قصف مراراً في الأيام الماضية، للقصف مرة أخرى صباح امس السبت، بحسب صحفي في فرانس برس. وبعد الظهر، كان الوضع أكثر هدوءاً لكن أمكن سماع دوي الانفجارات من بعيد فيما أعرب عدد قليل من السكان عن قناعتهم بوجود فرصة لنجاح الهدنة.

وقال ليفون وهو سائق سيارة أجرة هي من بين السيارات القليلة التي لا تزال تجول شوارع العاصمة الانفصالية «نعرف الآذريين، لا يمكن أن نثق بهم. يمكن أن يعودوا إلى القتال في غمضة عين. وقف إطلاق النار لن يدوم. إنها حيلة لكسب الوقت واستعادة قوتهم».

وأضاف «مع ذلك فإن كلا الطرفان بحاجة لاستراحة، وقف إطلاق النار أمر مرحب به فعلاً».

وأعرب كثر في أذربيجان عن معارضتهم للهدنة. في باكو، أعربت سيتارا ماميدوفا وهي طالبة تبلغ من العمر ٢٠ عاماً عن «خيبة أملها» إزاء الخطوة، قائلةً «لا لوقف إطلاق النار! إما أن يغادر العدو أرضنا وإما أن يقتل فيها».

■ رجل ينظر من منزله المتضرر في مدينة ترتر الاذرية، بعد بدء وقف إطلاق النار في إقليم ناجورني كاراباخ. «رويترز»

في بردة الواقعة على بعد ٤٠ كلم من الحدود، يوافق مراد أسدوف على ذلك قائلاً «علينا أن نواصل الحرب وأن نستعيد أرضنا».

«مفاوضات جوهرية»

أعلنت الخارجيّة الروسيّة أن أرمينيا وأذربيجان اتّفقتا على بدء «مفاوضات جوهريّة» للتوصّل إلى حلّ سلمي للنزاع، بوساطة من رؤساء مجموعة مينسك (روسيا وفرنسا والولايات المتحدة) التابعة لمنظمة الأمن والتعاون في أوروبا.

وشددت المتحدثة باسم الخارجية الفرنسية أنييس فون دير مول على «ضرورة استئناف المحادثات الجوهرية، دون شروط مسبقة».

وأجرى امس السبت الرئيس الروسي فلاديمير بوتين اتصالاً هاتفياً بالرئيس الإيراني حسن روحاني تباحثا فيه حول جهود الوساطة الروسية، وفق الكرملين.

وأشارت وزارة الخارجية التركية امس السبت إلى ان وقف إطلاق النار هو «أول خطوة مهمة، لكنه لن يحل مكان الحل الدائم». وأضافت أنقرة، حليفة باكو، أن اذربيجان منحت ارمينيا «الفرصة الاخيرة للانسحاب من الاراضي التي تحتلها»، مؤكدة أن «اذربيجان اثبتت لأرمينيا وللعالم انها تستطيع استعادة أراضيها المحتلة منذ ما يقرب من ٣٠ عامًا بوسائلها الخاصة».

يأتي ذلك فيما يُخشى من تدويل الصراع في هذه المنطقة حيث لدى الروس والأتراك والإيرانيين والغرب مصالح، وتشجع أنقرة باكو على الهجوم فيما تلتزم موسكو بمعاهدة عسكرية مع يريفان. وتتهم تركيا بالمشاركة في القتال إلى جانب أذربيجان، وهو ما تنفيه انقرة.

وكانت الحرب الأولى حول الإقليم بين عامي ١٩٨٨ و١٩٩٤ أسفرت عن سقوط ثلاثين ألف قتيل وأدت إلى نزوح مئات الآلاف. وظلت الجبهة مجمدة منذ ذلك الحين على الرغم من حدوث اشتباكات بين الحين والآخر.

ماليزيا تحتجز ٦٠ صينيا و٦ سفن بتهمة التعدي على مياهها الإقليمية

كوالالمبور - (رويترز): قالت السلطات البحرية في ماليزيا امس السبت إنها احتجزت ٦٠ صينيا وست سفن صيد مسجلة في الصين بتهمة التعدي على المياه الإقليمية الماليزية.

وأبلغت ماليزيا عن ٨٩ واقعة انتهاك من قبل خفر السواحل وسفن البحرية الصينية بين عامي ٢٠١٦ و٢٠١٩ وسط تصاعد التوتر بين الولايات المتحدة والصين بشأن مطالبات بكين بالسيادة على معظم أنحاء بحر الصين الجنوبي الغني بالموارد والذي يعد أيضا طريقا رئيسيا للتجارة.

وذكرت وكالة الإنفاذ البحري الماليزية أنه جرى احتجاز سفن الصيد وطواقمها في عملية قبالة ساحل ولاية جوهور الجنوبية الجمعة. وقال محمد ذو الفضل نايان المدير الإقليمي للوكالة في بيان «كشف المزيد من التفتيش أن جميع السفن المسجلة في تشنهوانغداو بالصين كان يقودها ستة قباطنة و٥٤ من أفراد الطاقم من الصينيين الذين تتراوح أعمارهم بين ٣١ و٦٠ عاما».

وقالت الوكالة إن السفن التي لم تكن تحمل شحنات عند احتجازها يُعتقد أنها كانت في طريقها إلى موريتانيا لكنها اضطرت للتوقف بسبب بعض الأعطال. وفي وقت سابق من هذا العام، أمضت سفينة أبحاث صينية شهرا في مسح المنطقة الاقتصادية الخالصة لماليزيا وسط مواجهة مع سفينة ماليزية للتنقيب عن النفط بالقرب من المياه المتنازع عليها.

«دلتا» يتراجع إلى عاصفة مع بلوغه سواحل الولايات المتحدة

(أ ف ب): وصل الإعصار دلتا ترافقه رياح عنيفة سواحل لويزيانا في الولايات المتحدة، التي سبق أن تضررت بشدة من سوء الأحوال الجوية منذ عدة أشهر، لكنه تراجع امس السبت إلى عاصفة استوائية.

ودلتا هي العاصفة العنيفة العاشرة التي تضرب الولايات المتحدة هذا العام، وهو عدد غير مسبوق، طالت ست منها وبدرجات متفاوتة، لويزيانا.

ووصل الإعصار البرّ قرب مدينة كاميرون الساحلية مساء الجمعة وكان في الفئة الثانية على سلم من خمس فئات، مع رياح وصلت سرعتها حتى ١٦٠ كلم بالساعة، وفق المركز الوطني للأعاصير.

وسرعان ما تراجعت قوة دلتا مع وصوله البر، ليتدنى إلى الفئة الأولى (عاصفة استوائية) في وقت مبكر امس السبت.

وتسبب دلتا بانقطاع الكهرباء في الولاية الواقعة في جنوب شرق الولايات المتحدة. وبحسب موقع «باور أوْتج» المتخصص، كان أكثر من ٢٥٠ ألف شخص دون كهرباء في الولاية.

وعلى الرغم من أن الرياح التي ضربت الولاية جاءت أقل قوة مما كان متوقعاً في البداية، إلا أن دلتا يعصف بمنطقة من الساحل الأمريكي سبق أن تضررت بشدة من الإعصار لورا في أواخر أغسطس. وضرب الإعصاران الأرض تقريباً في المكان نفسه.

وصول ١٠٠٠ مهاجر إلى جزر الكناري الإسبانية

مدريد - (أ ف ب): وصل أكثر من ألف مهاجر أفريقي إلى سواحل جزر الكناري الإسبانية في غضون ٤٨ ساعة، وفق ما أفاد مسؤولون في الصليب الأحمر وكالة فرانس برس امس السبت.

وأكد المسؤولون أن معدل وصول المهاجرين غير الشرعيين إلى جزر الكناري لم يسبق له مثيل منذ أكثر من عقد.

ومنذ الخميس، وصل ١٠١٥ مهاجراً على متن ٣٧ قاربًا في جزر لانزاروتي وفويرتيفنتورا وغران كناريا وتينيريفي، والأخيرتان هما الأبعد (٢٥٠ إلى ٣٠٠ كيلومتر) عن الساحل الأفريقي. وقال متحدث باسم الصليب الأحمر إن المهاجرين يتحدرون من دول المغرب أو من أفريقيا جنوب الصحراء وأنهم يتمتعون بصحة جيدة رغم «انخفاض بسيط» في درجة حرارة الجسم. وأضاف المتحدث أنه تم إجراء اختبار للكشف عن فيروس كورونا على جميع المهاجرين.

ولفت المتحدث إلى أن هذا المعدل من المهاجرين الوافدين يعادل «إلى حد ما» ما حصل في عام ٢٠٠٦، عندما بلغ عدد المهاجرين الواصلين إلى جزر الكناري ٣٠ ألفاً. ويسلك المهاجرون الأفارقة طريق جزر الكناري بدلاً من البحر المتوسط بسبب اتفاقيات ضبط حدود الاتحاد الأوروبي مع تركيا وليبيا والمغرب.

خلال عرض عسكري «غير مسبوق»

كوريا الشمالية تكشف عن صاروخ باليستي جديد عابر للقارات

سول - (رويترز) - كشفت كوريا الشمالية عن صاروخ باليستي جديد عابر للقارات قال محللون إنه لم يظهر من قبل، وذلك خلال عرض عسكري غير مسبوق أقيم قبل الفجر في بيونجيانج أمس وشهد عرض صواريخ طويلة المدى لأول مرة منذ عامين. ويقول محللون إن الصاروخ، الذي عُرض على متن مركبة نقل لها ١١ محورا للعجلات، سيكون في حالة دخوله الخدمة أحد أكبر الصواريخ الباليستية العابرة للقارات المنقولة برا في العالم. كما كشف العرض عن الصاروخ هواسونج-١٥ وهو الصاروخ الأطول مدى الذي تختبره كوريا الشمالية ويبدو أنه صاروخ باليستي جديد يطلق من الغواصات. وقبيل العرض الذي أقيم للاحتفال بالذكرى الخامسة والسبعين لتأسيس حزب العمال الحاكم قال مسؤولون في كوريا الجنوبية والولايات المتحدة إن كيم جونج أون زعيم كوريا الشمالية قد يستخدم المناسبة للكشف عن «سلاح استراتيجي» جديد كما تعهد هذا العام. وشمل العرض الكشف عن صواريخ باليستية لأول مرة منذ أن بدأ كيم لقاء زعماء العالم ومنهم الرئيس الأمريكي دونالد ترامب في ٢٠١٨. وقال كيم «سنواصل بناء قوة دفاعنا الوطني والدفاع الذاتي للردع في الحرب»، لكنه تعهد ألا تستخدم القوة العسكرية للبلد على نحو استباقي. ولم يشر على نحو مباشر للولايات المتحدة أو محادثات نزع السلاح النووي المتوقفة في الوقت الراهن. وذكرت وكالة الأنباء الكورية المركزية إن سلطة وأمن كوريا الشمالية يتوقفان على «القوات الاستراتيجية النووية الضخمة» التي ظهرت في العرض. وألقى كيم باللائمة على العقوبات الدولية والأعاصير وجائحة كورونا في منعه من الوفاء بتعهداته لتحقيق تقدم اقتصادي. وشكر كيم، الذي بدا متأثرا في بعض الأحيان، الجيش للجهود التي بذلها في مواجهة سلسلة من الأعاصير الصيفية المدمرة والحيلولة دون تفشي فيروس كورونا في البلد المعزول. وعبر عن أمله في أن تتعاون كوريا الشمالية ونظيرتها الجنوبية مجددا عندما تنتهي أزمة جائحة كورونا. كما عبر عن امتنانه لعدم إصابة أي مواطن بمرض كوفيد-١٩ وهو الأمر الذي شككت فيه كوريا الجنوبية والولايات المتحدة من قبل.

■ رجل يشاهد نشرة تلفزيونية تبث عرضا عسكريا يظهر جنودًا وأسلحة من كوريا الشمالية في بيونغ يانغ . «أ ف ب»

إيران تفرض غرامات على المخالفين وارتفاع غير مسبوق في روسيا

أمريكا اللاتينية والكاريبي الأكثر تضررا اقتصاديا وصحيا من تداعيات كورونا

عواصم - (وكالات) : قال البنك الدولي إن منطقة أمريكا اللاتينية والكاريبي تعاني «أسوأ التداعيات الاقتصادية والصحية» في العالم جراء وباء كوفيد-١٩، متوقعا تراجع الناتج المحلي الإجمالي للإقليم بنسبة ٧،٩ بالمائة عام ٢٠٢٠.

وصرح نائب رئيس البنك الدولي لمنطقة أمريكا اللاتينية والكاريبي، الكولومبي كارلوس فيليبي جاراميلو، أن «منطقتنا تشهد أسوأ التداعيات الاقتصادية والصحية نتيجة كوفيد-١٩ في العالم».

وأشارت التقديرات السابقة في يونيو إلى انكماش الاقتصاد بنسبة ٧،٢ بالمائة.

لكن في ٢٠٢١، يقدّر البنك الدولي حصول تعاف ممكن يصل حتى ٤ بالمائة. ولا تأخذ هذه المعطيات بالحسبان فنزويلا التي تعاني ركودا منذ أعوام وتشهد أزمة سياسية مستفحلة، إذ لا تعترف أكثر من ٥٠ دولة بحكومة الرئيس نيكولاس مادورو. ويشير البنك الدولي في تقريره إلى أنه في أمريكا اللاتينية والكاريبي «عدد الوفيات مرتفع على غرار الأعداد في اقتصادات متقدمة، أو أكثر، لكن الموارد المتوفرة لمواجهة هذه الصدمة أقل بكثير».

وتأتي هذه الأزمة «عقب سنوات عدة سجلت المنطقة خلالها نسب نمو مخيبة وتقدما محدودا في المؤشرات الاجتماعية».

واعتبر البنك الدولي أن «الأضرار الاجتماعية هائلة» في المنطقة التي ارتفعت فيها نسب البطالة بشكل كبير أحيانا.

■ أسبان يرتدون أقنعة الوجه لمنع انتشار فيروس كورونا بحديقة ريتيرو بارك في مدريد «أ ف ب»

وأوضح التقرير أن في ١٣ دولة «نسبة الأسر التي شهدت تراجع مداخيلها أكثر ارتفاعا من نسبة الأسر التي فقدت وظيفة».

ولاحظ اقتصاديو البنك الدولي أنه في خمس دول صرح عدد كبير من الناس أنهم متأخرون عن تسديد دفوعات مستحقة عليهم، أو قد يواجهون صعوبات في الوفاء بالتزاماتهم.

ويرى البنك أن ذلك يشير إلى أن أثر الأزمة لن يكون «حادا» فقط بل «يُحتمل أن يكون طويلا».

وسجلت أمريكا اللاتينية والكاريبي حتى الجمعة ٩،٨٣١،٣٠٦ إصابات و٣٦٢،٤٥٠ وفاة جراء فيروس كورونا المستجد.

البرازيل تتجاوز ٥ ملايين إصابة

وصل عدد حالات الإصابة المؤكدة بفيروس كورونا المستجد المسبب لمرض كوفيد ١٩-في البرازيل إلى ٥،٠٦ مليون حتى الساعة السابعة والنصف من صباح أمس السبت بتوقيت ساو باولو، بحسب بيانات لجامعة «جونز هوبكنز» الأمريكية ووكالة «بلومبرج» للأنباء. ووفقا للبيانات، بلغ إجمالي الوفيات في البرازيل جراء الإصابة بالفيروس ١٤٩ ألفا و٦٣٩ حالة. واشارت البيانات إلى تعافي ٤،٥ مليون مصاب. ومر نحو ٣٢ أسبوعا منذ تسجيل أول حالة إصابة بالفيروس في البرازيل.

أمريكا: ارتفاع نسبة الإصابات

ارتفعت أمس حالات الإصابة بفيروس كورونا المستجد في الولايات المتحدة بنسبة ٠،٨٪ لتصل إلى ٧،٦٧ مليون حتى الساعة السابعة و١٢ دقيقة، بتوقيت نيويورك، وفقًا لبيانات جامعة جونز هوبكنز ووكالة بلومبرج للأنباء. وجاءت الزيادة في حالات الإصابة على مستوى البلاد أعلى من متوسط الزيادة اليومية الأسبوع الماضي والتي بلغت ٠،٦٪ . وسجلت ولاية كاليفورنيا أكبر عدد من الحالات المؤكدة، بواقع ٨٤٩ ألفا و٧٢٩، وبزيادة ٠،٥٪ عن نفس الوقت أمس. وشهدت ولاية مونتانا زيادة بنسبة ٤،٣٪ في عدد الحالات مقارنة بنفس التوقيت أمس، ليصل الإجمالي إلى ١٧ ألفا و٣٩٩ وسجلت ولاية ميسوري أكبر عدد من الوفيات في الولايات المتحدة خلال الساعات الأربع والعشرين الماضية، بواقع ١٢٩وفاة.

إيران تفرض غرامات على المخالفين

أعلن الرئيس الإيراني حسن روحاني أمس فرض غرامات مالية على مخالفي الإجراءات الصحية للوقاية من فيروس كورونا المستجد في طهران، في ظل ارتفاع للإصابات والوفيات بكوفيد-١٩ تشهده البلاد في الفترة الأخيرة.

وسجلت الجمهورية الإسلامية التي تعد أكثر دول الشرق الأوسط تضررا بالجائحة، حصيلة قياسية في الإصابات والوفيات هذا الأسبوع، بعد مسار تصاعدي منذ مطلع سبتمبر.

وأوضح روحاني أن عناصر من الشرطة والأمن ومفتشين سيدققون في التزام سكان العاصمة، ويحددون المخالفين الذين سيلزمون بدفع غرامة خلال مهلة أسبوعين، لصالح حساب مصرفي تابع لوزارة الصحة.

وأضاف في كلمة متلفزة خلال الاجتماع الأسبوعي للجنة الوطنية المكلفة مكافحة كوفيد-١٩، أنه في حال امتنع المخالفون عن تسديد القيمة «سيكونون مدينين (للدولة)، وسيتم اقتطاع قيمة المخالفة من حسابهم (المصرفي) بطرق مختلفة»، من دون أن يحددها.

وهي المرة الأولى تفرض فيها السلطات غرامة مالية على مخالفي البروتوكولات الصحية، منذ تسجيل أولى حالات كوفيد-١٩ في إيران في فبراير.

وبموجب الإجراءات الجديدة، ستتم معاقبة من لا يلتزم بالعزل المنزلي في حال المرض، أو من لا يضع كمامة في كل الأماكن العامة (بما في ذلك في الهواء الطلق)، إضافة الى المؤسسات التجارية والموظفين الحكوميين غير الملتزمين، أو الذين يوفرون خدمات لأشخاص غير ملتزمين.

وتتراوح قيمة الغرامات بين ٥٠٠ ألف ريال إيراني (نحو ١،٦ دولار) لعدم وضع كمامة في الأماكن العامة، و١٠ ملايين (٣٢،٨ دولار) كحد أقصى للمؤسسات غير الملتزمة.

ويأتي فرض الغرامات المالية بينما تشهد الجمهورية الإسلامية صعوبات اقتصادية تعود بالدرجة الأولى للعقوبات القاسية التي فرضتها إدارة الرئيس الأمريكي دونالد ترامب اعتبارا من ٢٠١٨، بعد انسحابها بشكل أحادي من الاتفاق حول البرنامج النووي الإيراني.

وفقد الريال نحو ٩٠ بالمائة من قيمته إزاء الدولار في الأعوام الثلاثة الماضية. ويناهز الحد الأدنى للأجور عتبة ١٨ مليون ريال (٥٩ دولارا) شهريا.

وأشار روحاني الى أن الغرامات قد تعمّم على مدن أخرى في فترة لاحقة.

وخلال الأسبوع الحالي، سجلت إيران حصيلتين قياسيتين في تعداد كوفيد-١٩، اذ أعلنت الأربعاء الماضي وفاة ٢٣٩ شخصا خلال ٢٤ ساعة، والخميس الماضي إصابة ٤٣٩٢ خلال فترة زمنية مماثلة.

وفي سعي للحد من انتقال العدوى، اتخذت سلطات العاصمة قرارا بإغلاق العديد من الأماكن العامة اعتبارا من الثالث من أكتوبر.

وكان الإغلاق مقررا لفترة أسبوع، لكن محافظ طهران أنوشريفان محسني بندبي قال للتلفزيون الرسمي أمس الأول، إن هذا الإجراء سيتم تمديده حتى الأربعاء المقبل.

وأعادت السلطات بهذا الإغلاق الجزئي، اعتماد إجراءات سبق لها تطبيقها، وخففت تدريجا اعتبارا من أبريل لدفع العجلة الاقتصادية.

ولم تفرض إيران منذ بدء الأزمة الصحية، إجراءات إغلاق شاملة كالتي قامت بها دول عدة، لاسيما خلال فترة مارس وأبريل.

وأمس، أعلنت وزارة الصحة الإيرانية أن عدد المصابين بكوفيد-١٩ منذ فبراير بلغ ٤٩٦،٢٥٣ مع تسجيل ٣٨٧٥ إصابة في الساعات الأربع والعشرين الأخيرة، بينما وصل عدد الوفيات الى ٢٨،٢٩٣ مع ١٩٥ إضافية.

الكويت تسجل ٦ وفيات و٤٩٢ إصابة

أعلنت وزارة الصحة في الكويت أمس تسجيل ست حالات وفاة جديدة بفيروس كورونا المستجد، ليرتفع إجمالي الوفيات في البلاد جراء مرض «كوفيد١٩-» الناجم عن الإصابة بالفيروس إلى ٦٥٥.

وقال المتحدث الرسمي باسم وزارة الصحة الدكتور عبدالله السند اليوم، إنه تم تسجيل ٤٩٢ إصابة جديدة بالفيروس، ليرتفع بذلك إجمالي الإصابات في البلاد إلى ١١٠ آلاف حالة و ٥٦٨ . وأشار المتحدث إلى وجود ١٣٩ مصابا يتلقون الرعاية الطبية داخل وحدات العناية المركزة. وأعلنت وزارة الصحة الكويتية في وقت سابق اليوم أن ٦٩٨ مصابا تماثلوا للشفاء خلال الساعات الأربع والعشرين الماضية، ليرتفع بذلك إجمالي المتعافين من كورونا في البلاد إلى ١٠٢ ألف.

غزة: افتتاح المدارس الحكومية

افتتحت المدارس الحكومية في قطاع غزة، أمس أبوابها أمام تلاميذ الصف الثاني عشر «الثانوية العامة»، وسط إجراءات الوقاية من فيروس كورونا.

وأغلقت السلطات الحكومية بغزة (تحت إدارة حركة حماس)، المدارس، نهاية أغسطس الماضي، إثر اكتشاف حالات إصابة بالفيروس، داخل القطاع.

وقال مدير عام الشؤون الإدارية بوزارة التربية والتعليم بغزة، رائد صالحية، للأناضول، إن نحو ١٢٤ مدرسة افتتحت أبوابها السبت، لتستقبل قرابة ٣٦ ألف تلميذ.

وأعلن صالحية استثناء المناطق المصنفة حمراء، التي ترتفع فيها نسبة الإصابة بكورونا، من قرار فتح المدارس.

وأوضح أن الوزارة وضعت خطة تشمل إجراءات العودة الآمنة للمدارس بالقطاع.

وأوضح أن هذه العودة تشترط الالتزام بإجراءات الوقاية مثل التباعد الاجتماعي، وارتداء الكمامة، واستخدام أدوات التعقيم.

ووفق آخر حصيلة رسمية، بلغت إصابات كورونا في غزة، ٣،٨٣٩، بينها ٢٤ وفاة.

الإمارات: حالة وفاة

أعلنت وزارة الصحة ووقاية المجتمع في دولة الإمارات العربية المتحدة أمس تسجيل حالة وفاة جديدة بفيروس كورونا المستجد ليرتفع إجمالي الوفيات جراء الفيروس في البلاد إلى ٤٤٣ حالة. وأشارت الوزارة في بيان صحفي أمس بحسب وكالة أنباء الإمارات (وام) ، إلى تسجيل ١١٢٩ إصابة جديدة بالفيروس ليرتفع إجمالي الإصابات في البلاد إلى ١٠٥ آلاف و١٣٣ حالة. ولفتت إلى أن ١٠٧٠ مصابا تماثلوا للشفاء، ليرتفع إجمالي المتعافين إلى ٩٥ ألفا و٩٧٣ حالة . وأعلنت الوزارة إجراء حوالي ١٣٦ ألف فحص جديد على فئات مختلفة من المجتمع باستخدام أفضل وأحدث تقنيات الفحص الطبي.

مستوى قياسي في النمسا

وصل معدل الإصابات اليومية بفيروس كورونا المستجد في النمسا إلى مستوى قياسي، بواقع ١٢٣٥ حالة. وأوضحت البيانات الصادرة عن وزارة الصحة النمساوية أمس أن العاصمة فيينا واصلت تصدرها للمناطق صاحبة أعلى عدد من الإصابات اليومية، حيث سجلت ٥١١ حالة جديدة خلال الساعات الأربع والعشرين الماضية.

الأزمة تفاقم الوضع الاجتماعي في تونس

نبه مراقبون في تونس الى أن القرارات المتخذة مؤخرا من قبل الحكومة للحد من انتشار فيروس كورونا المستجد ستزيد من تعميق الأزمة الاجتماعية خصوصا وأن الاقتصاد يواجه وضعا صعبا منذ ثورة ٢٠١١.

قرّرت السلطات التونسية فرض حظر تجول ليلي اعتبارا من الخميس الفائت وعلى مدى ١٥ يوما في ولايات تونس الكبرى للحد من انتشار العدوى بفيروس كورونا المستجد، وقد سجلت البلاد عشرين وفاة كمعدل يومي في الأيام الأخيرة.

تؤكد الحكومة على أنه لن يكون هناك عودة للإغلاق التام في البلاد مثل الذي أقرّ في مارس الفائت، معللة قرارها بأن الاقتصاد لا يحتمل.

وتشير الأرقام الرسمية لمعهد الاحصاء الى أن نسبة الانكماش الاقتصادي التي تسبب بها الوباء في الفصل الثاني من عام ٢٠٢٠ تخطت ٢٠ في المائة وقفزت نسبة البطالة من ١٥ الى ١٨ في المائة. ووصف البنك المركزي الانكماش الاقتصادي المسجل في البلاد «بغير المسبوق».

قدرت منظمة الأعراف في تونس أن الموجة الأولى لوباء كوفيد-١٩ في البلاد تسببت في خسارة حوالي ١٦٥ ألف مواطن عملهم، منبهة الى تواصل تداعيات الأزمة الاقتصادية مع عودة الفيروس للانتشار من جديد.

ويقول عضو المكتب التنفيذي بالاتحاد التونسي للصناعة والتجارة والصناعات التقليدية بشير بوجدي لوكالة فرانس برس «تشير تقديراتنا الى خسارة ما يقارب ١٦٥ ألف مواطن شغله خلال الموجة الأولى من الوباء، ما بين مارس ويونيو.

كما يضم القطاع غير المنظم ٤٤ في المائة من مجموع العاملين في البلاد بحسب احصائيات المعهد الوطني للاحصاء للعام ٢٠١٩.

ويبين بوجدي أن حوالي ٣٥ في المائة من المؤسسات الصغرى والمتوسطة في القطاع الخاص «مهددة بالاندثار»، بينما ٤٠ في المائة من شركات الصناعات التقليدية على وشك الافلاس. ويتابع «من المؤكد أن الموجة الثانية ستزيد من تعقيد الأمور لكن يجب المحافظة على أسواقنا والتحمس للانتاج».

وأرفقت السلطات التونسية قرار الحظر الليلي بمنع الجلوس في المقاهي والمطاعم.

وعبرت كل من «الغرفة النقابية الوطنية لأصحاب المقاهي» و«الغرفة النقابية الوطنية لأصحاب المطاعم» في بيان الجمعة، عن «رفضهما القطعي» للإجراءات المتخذة بمنع استخدام الكراسي والطاولات بالمحلات الناشطة بولايات تونس الكبرى واعتبرتها إجراءات «مجحفة ستتسبب في قطع أرزاق ١٠٠ ألف عائلة تعيش من القطاعين وفي إفلاس عشرات الآلاف من أصحاب المحلات».

«من سيدفع الرواتب؟»

وشمل الحظر الليلي ولايات أخرى على غرار بنزرت (شمال) وسوسة والمنستير الساحليتين ومناطق في ولايات زغوان (وسط) وتوزر (جنوب) والكاف (غرب).

ويقول صاحب مقهى في العاصمة تونس علي بالراشد لوكالة فرانس برس غاضبا من قرار الحكومة منع الجلوس حول الطاولات «نحن مجبرون بهكذا قرار على الاغلاق ... من سيدفع رواتب؟» ستة من العاملين في المقهى.

بينما يفصح ياسر (٢٢ عاما) وهو نادل في حانة ويعمل من أجل سداد مصاريف دراسته في اختصاص الاقتصاد «آخذ نصف الراتب...وتم ايقاف نصف العاملين ولم يعد هناك بقشيش لأن عدد العملاء تناقص».

ويقول مجدي شبّار، المشرف على مطعم وحانة في وسط العاصمة تونس «نخسر نحو ٩٠ في المائة من رقم المعاملات اليومي» بسبب حظر التجول الليلي.

مع اقرار الغلق التام في الموجة الأولى للوباء في مارس الفائت، أعلنت الحكومة حزمة مساعدات مالية منحتها الى العائلات المعوزة والفقيرة قدرتها بحوالي ستين يورو.

كما أقرت الحكومة السابقة وعودا بمساعدة الشركات المتضررة من الاغلاق بقيمة ٧٠٠ مليون دينار (حوالي ٢٣٥ مليون يورو) بالرغم من أن المالية العمومية تواجه صعوبات.

وكانت تونس احتوت الوباء تقريبا في نهاية يونيو ورفعت معظم القيود خلال الصيف. لكن عدد الحالات المؤكدة بات حاليا يناهز ٢٧ ألفا بينها ٤٠٩ وفيات.

الى ذلك، لم تتمكن الحكومات المتعاقبة منذ ثورة ٢٠١١ التي أطاحت بنظام الرئيس الأسبق زين العابدين بن علي من الحد من تأزم الوضع الاقتصادي والاجتماعي الى أن زادت الجائحة من تدهور الوضع وتفاقمت المديونية لدى المانحين الدوليين.

ونبه رئيس الحكومة الأسبق إلياس الفخفاخ في يونيو الفائت إلى أن الدين الخارجي للبلاد «تجاوز الخط الأحمر» وبلغ ٦٠ في المائة من إجمالي الناتج الداخلي مع بلوغه نحو ٣٠ مليار يورو.

إندونيسيا تسجل ٤٢٩٤ إصابة

أظهرت بيانات الفريق المكلف بالتصدي لمرض كوفيد-١٩ في إندونيسيا أمس تسجيل ٤٢٩٤ إصابة جديدة بفيروس كورونا ليرتفع الإجمالي إلى ٣٢٨٩٥٢ إصابة. وأعلنت الدولة الواقعة في جنوب شرق آسيا وفاة ٨٨ شخصا بسبب الفيروس وهو أقل عدد يومي للوفيات خلال أسبوع. وبذلك يرتفع العدد الإجمالي للوفيات بسبب كورونا في إندونيسيا إلى ١١٧٦٥.

روسيا: ارتفاع غير مسبوق

سجلت السلطات الروسية لليوم الثاني على التوالي ارتفاعا غير مسبوق على صعيد إصابات كورونا، لتبلغ الحصيلة أكثر من ١٢ ألف إصابة في يوم واحد. ونقلت قناة روسيا اليوم عن السلطات الصحية أنها سجلت ١٢ ألفا و٨٤٦ إصابة جديدة بالوباء خلال الساعات الـ٢٤ الماضية، مقابل ١٢ ألفا و١٢٦ إصابة في اليوم السابق، وهما الحصيلتان الأعلى منذ بداية الجائحة.

وبذلك يصبح إجمالي عدد المصابين، بحسب المصدر نفسه، مليونا و٢٨٥ ألفا و٨٤.

وحطمت الحصيلة الجديدة، في اليومين الماضيين، الرقم القياسي السابق الذي تم تسجيله في مايو الفائت، حيث بلغ عدد الإصابات ١١ ألفا و٦٥٦.

وسجلت السلطات الصحية الروسية خلال اليوم الأخير ١٩٧ وفاة بسبب كورونا، مقابل ٢٠١ أمس الأول، ليرتفع إجمالي الوفيات في البلاد إلى ٢٢ ألفا و٤٥٤.

وتماثل ٦٧٨١ مريضا للشفاء من كورونا في روسيا خلال آخر ٢٤ ساعة، ليبلغ إجمالي عدد المتعافين مليونا و١٦ ألفا و٢٠٢.

الهند تتجاوز ١٠٧آلاف حالة وفاة

تجاوز عدد الوفيات بفيروس كورونا في الهند، ١٠٧ آلاف، أمس بعد تسجيل ٩٢٦ حالة.

وقالت وزارة الصحة الهندية، في بيان، ان عدد الوفيات بالفيروس بلغ ١٠٧ آلاف و٤٥٠.

وسجلت الهند ٧٣ ألفا و٢٧٢ إصابة خلال الـ ٢٤ ساعة الماضية، ليرتفع إجمالي الإصابات إلى ٦ ملايين و٩٧٩ ألفا و٤٢٣.

كما بلغ عدد المتعافين من الفيروس ٥ ملايين و٩٨٨ ألفا و٨٢٢.

وتأتي الهند في المركز الثاني عالميا بعدد المصابين، بعد الولايات المتحدة الأمريكية، حسب موقع «Worldometere» الخاص برصد ضحايا الفيروس.

وحتى صباح أمس تجاوز عدد مصابي كورونا بالعالم، ٣٧ مليونا و١١٩ ألفًا، توفي منهم أكثر من مليون و٧٢ ألفًا، وتعافى ما يزيد على ٢٧ مليونا و٩٠٢ ألفا، وفق موقع «worldometer».

جنوب إفريقيا: ١٤٦١ إصابة

سجلت جنوب إفريقيا خلال الـ٢٤ ساعة المنقضية ١٤٦١ إصابة جديدة بفيروس كورونا المستجد (كوفيد-١٩) رفعت الإجمالي لأكثر من ٦٨٨ ألف حالة.

جاء ذلك بحسب بيان صادر عن وزارة الصحة في جنوب إفريقيا، مساء الجمعة، اطلعت الأناضول على نسخة منه.

وأوضح البيان أن العدد الإجمالي للإصابات ارتفع إلى ٦٨٨ ألفًا و٣٥٢ إصابة، بعد تسجيل ١٤٦١ حالة خلال ٢٤ ساعة، بينما وصل عدد المتعافين إلى ٦٢٠ ألفًا، و٨١ متعافيا.

فيما تم تسجيل ١٣٩ وفاة جديدة رفعت الإجمالي إلى ١٧ ألفًا و٥٤٧ حالة، وفق البيان الذي أشار إلى أن إجمالي الفحوصات التي أجريت للكشف عن الفيروس بلغ أكثر من ٤ ملايين و٣٦٠ ألف فحص.

وبهذه الأرقام تتصدر جنوب إفريقيا دول القارة السمراء من حيث عدد الإصابات والوفيات.

■ امرأة إيرانية ترتدي قناع وجه تعبر الشارع بعد أن ألزمت السلطات بارتداء أقنعة الوجه في الأماكن العامة «رويترز»

إعلانات عُمان المبوبة
Classified
ارسل إعلانك المبوب
إلى جريدتي عُمان Observer على الأرقام التالية:
+968 94501166 , +968 99841230

مفقودات

فقد المواطن/ هشام بن نجيب بن عمر الزبيدي سند ملكية ارضه السكنية رقم ١٨١٢ بالمربع م/٣ والكائنة في ولاية السيب والبالغ مساحتها ١٠١٩م٢ فعلى من يجده يسلمه لأقرب مركز للشرطة او لأمانة السجل العقاري

فقدت المواطنة/ أصيلة بنت حميد بن سعيد الطوقية سند ملكية ارضها السكنية رقم ٤٠٢بالمربع الأفلاج ج/٢ والكائنة في ولاية المضيبي والبالغ مساحتها ٧٠٠م٢ فعلى من يجده يسلمه لأقرب مركز للشرطة او لأمانة السجل العقاري

فقد المواطن/ سعيدبن سليم بن ناصر الربخي سند ملكية أرضه السكنية رقم ٥٢٣ بالمربع حلة الجبل والكائنة في ولاية مطرح والبالغ مساحتها ١٢٢م٢ فعلى من يجده يسلمه لأقرب مركز للشرطة او لأمانة السجل العقاري

فقد المواطن/ جمعة بن مبارك بن عبدالله الشرجي سند ملكية ارضه السكنية رقم ١٧ بالمربع المخترع /٢ والكائنة في ولاية المضيبي والبالغ مساحتها ٩٢٤م٢ فعلى من يجده يسلمه لأقرب مركز للشرطة او لأمانة السجل العقاري

فقد المواطن/ صبيح بن حمود بن غنيم الفزاري سند ملكية ارضه الزراعية رقم ٧٠٣ بالمربع الجوبة والكائنة في ولاية محوت والبالغ مساحتها ٨٤٠٠م٢ فعلى من يجده يسلمه لأقرب مركز للشرطة او لأمانة السجل العقاري

فقد المواطن/ صبيح بن حمود بن غنيم الفزاري سند ملكية ارضه الزراعية رقم ٦٠٤ بالمربع الجوبة والكائنة في ولاية محوت والبالغ مساحتها ٢٨٩٦٩م٢ فعلى من يجده يسلمه لأقرب مركز للشرطة او لأمانة السجل العقاري

فقد المواطن/ عبدالله بن علوي بن عبدالله الذهب سند ملكية ارضه السكنية رقم ٢٧١ بالمربع ج والكائنة في ولاية مرباط والبالغ مساحتها ٦٠٠م٢ فعلى من يجده يسلمه لأقرب مركز للشرطة او لأمانة السجل العقاري

فقد المواطن/ عبدالله بن علوي بن عبدالله الذهب سند ملكية ارضه السكنية رقم ٥٢٨ بالمربع ج والكائنة في ولاية مرباط والبالغ مساحتها ٦٠٢م٢ فعلى من يجده يسلمه لأقرب مركز للشرطة او لأمانة السجل العقاري

فقدت المواطنة/ منى بنت محمد بن سهيل كشوب سند ملكية ارضها السكنية رقم ١٧٦٠ بالمربع أ والكائنة في ولاية صلالة والبالغ مساحتها ٥٠٠م٢ فعلى من يجده يسلمه لأقرب مركز للشرطة او لأمانة السجل العقاري

فقد المواطن/ محمد بن عبدالله بن علي المعمري سند ملكية ارضه التجارية والكائنة في ولايةشناص والبالغ مساحتها ٣٣٥م٢ فعلى من يجده يسلمه لأقرب مركز للشرطة او لأمانة السجل العقاري

إعلان تخفيض رأس المال

وفقاً لأحكام المادة (١٠٠) من قانون الشركات التجارية تعلن شركة واحة الأعمال التجارية ش ش ش و المقيدة بالسجل التجاري رقم ١١٧٧٠٥٦ بأنها بصدد تخفيض رأس ن م ٢٠,٠٠٠,٠٠٠ الى ١٠٠,٠٠٠,٠٠٠ ريال عماني، وكل من له إعتراض على ذلك عليه أن يتقدم بأسباب اعتراضه لأمانة السجل التجاري بوزارة التجارة والصناعة خلال (٣٠) يوما من تاريخه.

وفقاً لأحكام المادة (١٠٠) من قانون الشركات التجارية تعلن شركة مجموعة مسقط الدولية (ش.م.م) المقيدة بالسجل التجاري رقم ١٢١٩٩٢٤ بأنها بصدد تخفيض رأس ن م ١٥٠,٠٠٠,٠٠٠ الى ٢٠,٠٠٠,٠٠٠ ريال عماني، وكل من له إعتراض على ذلك عليه أن يتقدم بأسباب اعتراضه لأمانة السجل التجاري بوزارة التجارة والصناعة خلال (٣٠) يوما من تاريخه.

للايجار

للايجار منزل
طابق واحد به أجهزة تكييف جديدة يتكون من غرفتين ودورتي مياه + ومجلس ودورة مياه+ وصالة + ومطبخ، الموقع الانصب ولاية بوشر للاتصال/ ٩٩٣٣٣٢٦٨
مطلوب ٣٣٠ ريالا قابل للتفاوض

للايجار شقة
مكونة من مجلس و٣ غرف ومطبخ و٣ دورات مياه بالغبرة الشمالية على شارع ١٨ نوفمبر، للتواصل/ ٩٩٤٢٣٨٨٠

إعلان تعديل الشكل القانوني

تعلن شركة معاذ الشاملة للتجارة والمقاولات المقيدة بالسجل التجاري بصلالة رقم ١١٠٦٩٢ انها بصدد تعديل شكلها القانوني من (شركة تضامنية) إلى (شركة الشخص الواحد- محدودة المسؤولية) وفقا للمادة رقم (١٣) مكرر(٢) من قانون الشركات التجارية ٧٤/٤ وتعديلاته، وكل من له اعتراض على ذلك عليه ان يتقدم بأسباب اعتراضه للمديرية العامة للتجارة والصناعة بمحافظة ظفار وذلك خلال مدة شهرين من تاريخ نشر هذا الإعلان.

استناداًلأحكام المادة ١٣ مكرر ٢ من قانون الشركات ٧٤/٤ وتعديلاته، تعلن شركة سهول الشربة للتجارة(توصية) والمقيدة تحت رقم سجل تجاري(١٢٢٤٠٩٠) أنها بصدد تعديل شكلها القانوني من شركة توصية إلى شركة الشخص الواحد،
وكل من له اعتراض على ذلك عليه ان يتقدم بأسباب اعتراضه لقسم التجارة بإدارة التجارة والصناعة بمحافظة مسندم بدبا خلال شهر من تاريخ نشر هذا الإعلان.

إعلانات عقارية

صحم للخدمات العقارية
Saham Real Estate Services
متخصصون في بيع وشراء الأراضي وتثمين الممتلكات وتسويق العقارات

يتوفر لدينا : أراض تجارية وصناعيةوزراعية في ولايات صحم وصحار والسويق ونيابة الاشخرة والمضيبي (الجرداء) في مواقع مميزة وواجهات بحرية مباشرة.

أيضًا يوجد لدينا مزرعة بالسويق على الخط البحري قرب الأحياء السكنية الراقية تصلح لاستراحة أو قاعة أعراس بمساحة ٥٠٠٠ متر مربع .

للتواصل: ٩٩٠٨٢٣٣٥

إعلان شراء سيارات

نشتري السيارات المستعملة والمصدومة والسكراب الجديدة والقديمة نقدا
للتواصل هاتف: ٩٠٩٠٨٨١٠ ابومحمد

نشتري السيارات المستعملة والمدعومة والسكراب الجديدة والقديمة الصالون و ٤X٤ نقدا
للتواصل : ٩٩٠١٠٩٩٠ أبومحمد

للبيع

للبيع أرض زراعية
فضاء بالمسفاة الصناعية قريبه من مصنع الاسمنت المساحة ٦٠ الف م٢ قابلة للامتداد مستقبلا الى ١٠٠ الف م٢ بها موافقات مبدئية للتحويل الى استعمال صناعي المطلوب ٥٨ ريال للمتر
هاتف : ٩٧٩١٧٩١٣
يمكن للوسطاء العقاريين التسويق والبيع

للبيع أرض سكنية
بروي الحمرية ٢٦٠ مترا بها خرائط جاهزة لـ٦ شقق بها حاليا منزل ٥ غرف و٤ دورات مياه السعر ٢٦ ألف ر.ع فقط
هـ: ٩٩٣١٠٩٨٦

مكتب أبو أسعد الصلتي للتجارة وساطة العقارات بمسقط تسويق بيع شراء الأراضي والعقارات
للتواصل/ ٩٩٤٧٠٠٨٩ ٩٢٧٦٩٨١٧

للبيع

للبيع شقق جاهزة بالخوير ٤٢
٩٠١٢٧٩٧٧

للبيع والشراء في المعبيلة نبيع أراضيكم
هـ/٩٧٩٢٨٨١٧ ٩٠٤٩٠٨٤٢

للبيع ارض في دارسيت ٦٥٠م٢ بها تصريح شقق بالقرب من المدرسة الهندية بـ٦٨ ألف فقط
٩٠١٢٢٠٨٩

شقق قيد الإنشاء بدارسيت الساحل وبأسعار مغرية للبيع
٩٠١٢٧٩٧٧

خدمات

نوفر خدمات مكافحة الحشرات
مكافحة جميع انواع الحشرات الطائرة والزاحفة
الصراصير - بق الفراش (الرمة) - مكافحة الافاعي
مكافحة النمل الابيض - مكافحة القوارض
يتوفر لدينا عمال للنظافة وبعقود شهرية وسنوية للافراد
مُثمر للتجارة للتواصل : 98226100

إعلان خدمات

اتراس العالمية
- مكافحة عامة للحشرات والقوارض (صراصير-بق الفراش-ثعابين-فئران)
-عقود شهرية وسنوية
-معالجة النمل الابيض(الرمة) مع الضمان ٥-١٠ سنوات
- خدمات تنظيف
- تركيب عازل المياه
٩٩٨١٠١٧٣
٢٤٤٩٤٤٠٧

باحث عن عمل

شاب عماني رسام معماري (الاتوكاد) خبرة ١٠ سنوات يبحث عن وظيفة عاجلة
٩٢٨٦٦٢٩٩

مهندس معماري سوري خبرة ١٥ سنة في السعودية وقطر في مجال المقاولات والاستشارات الهندسية للتواصل/ ٩٨٧٦٦٣٢٢

إعلان وظائف

وظيفة شاغرة
مطلوب عماني/ عمانية خريج ترجمة أو لديه خبرة ترجمة لا تقل عن خمس سنوات للاتصال/ ٩٧٧٧٠٤٧٧

إعلان خدمات

البريق لتنظيف المباني والمنازل والمساجد والمفروشات بأسعار مناسبة للتواصل
٩٥٦٤٣٤٣٢

نقل وفك وتركيب الاثاث في جميع ولايات السلطنة وأسعارنا ترضي الجميع
٩٢٥٥٢٥٢٤

أصداف بوشر
لتنظيف المباني ونقوم بتنظيف المنازل والستائر والكراسي والمفروشات
للاستفسار:
٩٨٥٣٦٠٠٤
٩٣٣٦٦١٦١
٩٨٥٣٥٩٠٠

الاتحاد للصيانة والتنظيف
تقدم خدمات مكافحة الآفات ومكافحة عثة الفراش ومكافحة الافاعي ومكافحة النمل الابيض ومكافحة ما قبل وبعد البناء
للتواصل:
٩٣٠٩٨٤٥٠
٢٤٤٧٢١١٦
فاكس:
٢٤٤٧٢١١٦

شركة البرج البنفسجي
صيانة التكييف المركزي
١٠ ريالات فقط
هـ/٩٦٠٧٠٢٠٣
هـ/٩٩٧٧٦٥٦٤

إعلان خدمات

شركة كندة العالمية
التنظيف العام، الفحص الجيد، معالجة النمل الابيض، تلميع الرخام وتنظيف السجاد
هـ:٩٩٠٤٤٠٦٢
حمزة
٢٤٤٧٠٨٩٤
٩٤٣٠٣٠٣٣

الاختيار الكامل للتجارة
مكافحة جميع انواع الحشرات، الصراصير والفئران والعقارب والأفاعي وخدمات تنظيف السجاد
٩٩٤٤٨٨٠٣

تلميع الرخام وبلورته وتنظيف ارضية المباني، تلميع الارضيات والسجاد وغسل الاريكة ومكافحة الآفات ومكافحة النمل الابيض والصيانة والنقل
رقم التواصل:
٩٩٠٠٤٢٧٥

SITUATION VACANT
Required for reputed club
IT SOFTWARE ENGINEER - OMANI ONLY

Educational Qualification:	Graduate in IT or Computer Science.
Job Requirement:	Software Engineer candidate with knowledge of Python, Java Script, XML, Linux, MS SQL Database, Web Site Designing and Security System.
Experience:	Minimum 3 years.

Please email CV to: oceanint@omantel.net.om

عُمان الرياضي
sport@omandaily.com

اجتماع تشاوري بين مسابقات القوى والحكام والأندية

تعقد لجنة المسابقات والحكام بالاتحاد العماني لألعاب القوى بمقر الاتحاد بمبنى اللجنة الأولمبية العمانية اليوم الأحد اجتماعا مشتركا مع الأندية المتأهلة للأدوار النهائية لمسابقة درع وزارة الثقافة والرياضة والشباب لألعاب القوى، وذلك لمناقشة البروتوكول الطبي الخاص باستكمال مسابقة درع الوزارة، كما تم التطرق لمناقشة باقي روزنامة مسابقات الموسم الجاري وكذلك التطرق لروزنامة الموسم المقبل ٢٠٢٠ -٢٠٢١. ومن المتوقع إقامة الأدوار النهائية لمسابقة درع وزارة الثقافة والرياضة والشباب لألعاب القوى في نهاية شهر نوفمبر المقبل.

اجتازوا الفحص الطبي والتحضيرات البدنية والفنية

حكام الكرة يدشنون المرحلة الأخيرة لعودة المسابقات الكروية

كتب - ياسر المنا

دشن حكام كرة القدم المرحلة الأخيرة في تحضيراتهم البدنية والفنية استعدادا للاستحقاقات المقبلة، بداية من المباريات المتبقية في الدوري والكأس الغالية ودوري الدرجة الأولى التي من المقرر أن تنطلق في الشهر المقبل. وبعد أن اجتاز الحكام اختبارات الفحص الطبي باشرت لجنة الحكام باتحاد كرة القدم أعمالها عبر تقديم المحاضرات النظرية والعملية واختبارات اللياقة التعليمية قبل إطلاقهم صافرة عودة النشاط الكروي.

وجاء القسم الثالث والأخير في برنامج صقل وإعداد الحكام والذي اختتم يوم أمس السبت ضمن برنامج طموح نفذته لجنة الحكام استمر لعدة شهور تضمن عدة ورش عمل ومحاضرات فنية تمت فيها مناقشة كل صغيرة وكبيرة في مجال التحكيم. ونجحت لجنة الحكام باتحاد كرة القدم في أن تنال شرف المبادرة في التحضير لعودة النشاط الكروي بعد توقف اضطراري استمر لعدة شهور منذ مارس الماضي قبل نهاية الموسم الجاري نتيجة تفشي فيروس كورونا.

■ جانب من اختبارات اللياقة البدنية

■ عمر بشتاوي يقدم محاضرة للحكام

اختبارات وتقييم

وكان سيف بن طالب الغافري رئيس لجنة الحكام بالاتحاد العماني لكرة القدم قد قال إن اللجنة قامت باختبار ٦٢ حكما بالإضافة إلى ٢٥ مقيّما للحكام خضعوا للفحوصات الطبية اللازمة عن مرض كورونا وبعدها تم إجراء اختبارات طبية متعلقة بفحص الوزن واختبارات اللياقة البدنية لهم خلال ٣ أيام من ٨ إلى ١٠ أكتوبر الجاري بواقع ٢١ حكما في كل يوم وذلك بمجمع نزوى الرياضي كما تتخللها حلقات عمل، حيث شارك في إجراء هذه الفحوصات عدد من المسؤولين من بينهم الحكم الدولي السابق عبدالله الهلالي المشرف على اختبارات اللياقة البدنية والحكم السابق سالم البطاشي في الجوانب الإدارية، بالإضافة إلى المشاركة في المحاضرات النظرية والعملية التي حاضر فيها المحاضر الدولي عمر بشتاوي وخالد الهنائي والتي تم من خلالها التطرق إلى بعض الجوانب الخاصة بالتعديلات الأخيرة في التحكيم.

وقد بدأت الدفعة الأولى يوم الخميس الماضي من خلال مشاركة ٢٠ حكما وهم: أحمد بن سالم بيت جميل وأحمد بن عقيل باعمر وأزهر بن فايز الناعبي والمؤيد بن سليم البلوشي والوليد بن سعود الصبحي وجاسم بن يعقوب العامري وسعيد بن خلفان الفارسي وسميح بن حميد الهنائي وصالح بن علي البلوشي وصفوان بن سليمان العزري وعبدالعزيز بن ناصر الغنبوصي وعزان بن سيف القطيطي وعلاء بن سيف الحوسني وقيس بن خليفة الحجري ومازن بن سالم الفارسي ومالك بن خلفان الشكيلي ومحمد بن حمد العلوي وناصر بن سالم الفارسي وهشام بن عبدالله العويني ويحيى بن احمد البلوشي.

بينما كانت المجموعة الثانية أمس الأول الجمعة والمكونة من ٢١ حكما وشارك فيها: أحمد بن خلف الهلالي واسحاق بن محمد الصبحي وأيمن بن محمد الحبسي وجمال بن عبدالله العبيداني وجمال بن ناصر المقرشي وخالد بن عبدالله الشيدي وزكري بن ناصر الهنائي وسالم بن محمد العبري وسعيد بن حمد المزيني وسيف بن سعيد الهنائي وعلي بن خميس العجمي وعلي بن سعيد الحارثي ومازن بن حامد المشيخي ومحمد بن جمعة السناني ومحمد بن خلفان المانعي ومحمد بن خلفان المياحي ومحمد بن سعود العثماني ونايف بن عبدالله البلوشي وهيثم بن حميد العامري وياسر بن علي المجرفي وبوسف بن سعيد الغافري.

أما يوم أمس السبت فقد شارك ٢١ حكما في المجموعة الثالثة والمكونة من: إبراهيم بن سعيد الشرقي وأبوبكر بن سالم العمري واحمد أبوبكر الكاف وتركي بن عبدالله الصالحي وحمد بن سليمان المياحي وحمد بن طالب الغافري وحمود بن سعيد الشعيبي وخالد بن مرهون الشقصي وراشد بن حمد الغيثي ورشاد بن راشد الحكماني وعبدالله بن علي الجرداني وعبدالله بن مبارك الشماخي وعمر بن مبارك اليعقوبي وفلاح بن حسن البلوشي وقاسم بن مطر الحاتمي وماجد بن مطر الحاتمي ومحمود بن سالم المجرفي وناصر بن سالم امبوسعيدي وعمر بن حمد العلوي ومحمد بن سعيد الغزالي ويعقوب بن سعيد عبدالباقي.

جاهزية الحكام

وقامت لجنة الحكام بقيادة عضو مجلس إدارة اتحاد الكرة ورئيس اللجنة سيف الغافري وعمر بشتاوي سكرتير لجنة الحكام وبقية أعضاء اللجنة بدور كبير في تنفيذ البرامج التي حققت النجاح في كل مراحلها بنسبة نجاح كبيرة وسط مشاركة قياسية وحضور طيب من جميع الحكام والمقيمين المسجلين في سجل اتحاد كرة القدم الذين يحق لهم المشاركة في إدارة المسابقات التي ينظمها اتحاد كرة القدم.

وتؤكد التحضيرات التي تمت في السابق وتجري حاليا جاهزية رجال الصافرة مع اقتراب عودة النشاط الكروي وخطة استكمال المباريات المتبقية. وبعد طول انتظار وعمل بدأ عبر تقنية الفيديو حان الوقت ليدخل تجهيز حكام الكرة مراحله الأخيرة والمهمة بالتدريبات العملية. وظلت لجنة الحكام باتحاد كرة القدم تتدرج في برنامج تأهيل وإعداد الحكام في مختلف الدرجات وفق خطة عمل علمية أهمية نفذت بإتقان ومسؤولية كبيرة حرصا على أن يستمر حكام السلطنة خطواتهم بنجاح لمواصلة التفوق والتواجد الرائع في الملاعب المحلية والإقليمية والقارية والدولية.

ومنذ شهر يوليو الماضي نفذت لجنة الحكام عددا من الورش تم فيها استعراض مستجدات قوانين اللعبة وكذلك السوابق القانونية التي حدثت في شتى الملاعب المحلية التي جرت قبل قرار تعليق النشاط الكروي في مسابقات دوري عمانتل والكأس وفي المسابقات الآسيوية والدولية.

وتأتي برامج لجنة الحكام باتحاد كرة القدم الطموحة تنفيذا لتوجيهات مجلس إدارة اتحاد الكرة وسياسته لدعم وتطوير الحكم العماني وفي سبيل أن يتألق الحكم العماني ويبلغ أقصى مراحل النجاح وأن يحصل في القريب العاجل على مقعد في إدارة كاس العالم. وكما هو معروف إن الحكام اطلعوا خلال ورش العمل على التعديلات الجديدة التي تمت على قانون لعبة كرة القدم وكذلك تمت مشاهدة عدد كبير من المباريات التي جرت في بعض الدوريات خلال فترة توقف النشاط وتمت مناقشة الحالات المثيرة للجدل. وستشهد المباريات المتبقية في الدوري والكأس ودوري الأولى تطبيق هذه التعديلات وأبرزها احتساب بعض المخالفات وعدد التغييرات التي زادت إلى خمسة لاعبين.

السيب يفوز على فنجاء وديا بهدف المقبالي

كتب - عبدالله الوهيبي

بهدف القادم الجديد الدولي عبدالعزيز المقبالي نجح فريق السيب لكرة القدم في ثاني تجاربه الودية في الفوز على ضيفه فنجاء في المواجهة التي جمعت الفريقين على ملعب نادي السيب في إطار تحضيراتهما الجادة لخوض اللقاءات الثلاث القادمة المتبقية للفريقين في منافسات دوري عمانتل للموسم الحالي ٢٠٢٠/ ٢٠٢١. المواجهة انتهى شوطها الأول بنتيجة التعادل السلبي، وشهدت أداء فنيا جيدا وإهدارا للعديد من الفرص السهلة والخطرة أمام المرمى من جانب مهاجمي الفريقين خلال مجريات أحداثها بشوطيها الأول والثاني.

وعلى الرغم من خسارة فريقه للمباراة الودية أمام السيب، فقدم بدر بن مبارك الميمني مدرب فنجاء لكرة القدم شكره لكافة اللاعبين على المجهود والأداء الفني الجيد الذي ظهروا عليه في المباراة التي اعتبرها فرصة طيبة لهم، وقام فيها باشراك ٢٢ لاعبا بهدف إتاحة الفرصة لهم وللوقوف على مستوياتهم من جميع النواحي، وأثنى على دورهم داخل أرضية الميدان طوال التسعين دقيقة، قياسا على فترة التوقف الطويلة للاعبين وابتعادهم عن ممارسة نشاط كرة القدم، وإنه لم ينظر للنتيجة كما ينظر لمدى الاستفادة الفنية منها. مضيفا أن الفريق تدرب بشكل جيد حتى الآن ثماني حصص فقط بمشاركة جميع العناصر قبل خوضه مواجهة السيب (متصدر دوري عمانتل)، ورغم ذلك فقد ظهروا بمستوى فني جيد.

■ جانب من اللقاء الودي بين فريقي السيب وفنجاء

وأشار الميمني بأن القادم سيكون أفضل مع اكتمال صفوفه وحرص والتزام اللاعبين بالمشاركة في التمارين اليومية التي تنفذ حاليا على ملعب النادي بسيح الأحمر، وخوضهم لعدد من المباريات الودية التجريبية خارج ملعبهم في الأسبوع القادم بداية من الاثنين أمام بوشر والثالثة ضد نادي عمان يوم الخميس القادم، وتمنى أن يواصل فريقه فيها تقديم المستويات الفنية الجيدة ويخرج بالنتائج الإيجابية في نفس الوقت بفضل وقفة أعضاء مجلس الإدارة، وبتكاتف الجهازين الفني والإداري للفريق واللاعبين أنفسهم الذين بدورهم وضع الميمني ثقته الكاملة فيهم ليكونوا على قدر المسؤولية الملقاة على عاتقهم في قادم الوقت.

مستوى فني

من جانبه قال مصعب الضامري المكلف بتدريب الفريق الأول بنادي السيب إن التجربة الودية كانت ذات مستوى فني جيد بين الفريقين، وأنه دخل المباراة بتشكيلتين مختلفتين لهدف إتاحة الفرصة الجيدة لجميع العناصر للوقوف على مستواها الفني من جميع النواحي قبيل خوض المباريات الرسمية القادمة، وقياسا بالتحضيرات التي نفذها اللاعبون بعد التوقف الطويل بسبب تفشي فيروس كورونا، فقد كان أداؤهم جيدا فيها وخرجوا بنتيجة الفوز بهدف للمهاجم عبدالعزيز المقبالي في افتتاحية تسجيله للأهداف مع فريقه الجديد. وأشار الضامري أن فريقه افتقد في اللقاء لمجهودات و خدمات قائده سعود الفارسي وجمعة الحبسي وإبراهيم الزدجالي والمهاجمين يونس المشيفري ومحمد الغساني وغيرهم من العناصر الأخرى لظروف مختلفة، ولكن مع ذلك فقد أشاد بالمجموعة التي خاضت اللقاء.

وأضاف مدرب السيب أن فريقه سيختتم تجاربه الودية الحالية بلقاء فريق عبري يوم الجمعة القادم على ملعب النادي، وذلك قبيل خوضه المباريات الرسمية في دوري عمانتل أمام أندية عمان ومسقط وصحم مع نهاية أكتوبر الحالي، وتمنى مدرب السيب أن يواصل السيب تحقيق النتائج الإيجابية في المباريات الودية والرسمية حتى يحقق في النهاية بطولة الدوري لأول مرة في تاريخه.

إلغاء دوري الفرق

من جانب آخر قررت لجنة الفرق الأهلية التابعة لنادي السيب إلغاء بطولة دوري الدرجة الأولى بالنادي، وعدم استئناف أي مسابقة ضمن روزنامة العام الحالي ٢٠٢٠ مع إعفاء الفرق الأهلية من سداد رسوم تجديد الانتساب لعام الجديد القادم ٢٠٢١ ، كما تقرر في نفس الوقت تشكيل لجنة مؤقتة استعدادا لانتخابات لجنة الفرق الأهلية للفترة الجديدة القادمة ٢٠٢٠ / ٢٠٢١ .

تعادل إيجابي ودي بين صحار والخابورة

صحار- عبدالله المانعي

تعادل صحار مع الخابورة بهدف للكل، في اللقاء الودي الذي جمعهما بملعبه الجديد بسيح مويلح وأتت التجربة وهي الثانية لصحار في خضم التحضيرات لاستكمال ما تبقى من دوري عمانتل لكرة القدم للموسم الكروي الحالي ٢٠١٩/٢٠٢٠ عبر الجولات الثلاث حيث يلتقي صحم في ٢٣ من الشهر الجاري على أرضية ملعب المجمع الرياضي بصحار، كما أتت التجربة للخابورة في خضم الاستكمال لمنافسات ما تبقى من تصفيات الصعود من الدرجة الأولى المؤهلة لدوري عمانتل لكرة القدم.

وبالعودة للحديث عن المباراة فقد تقدم الخابورة عن طريق محمد الزعابي من كرة ثابتة في الشوط الأول في الدقيقة ٢٠ وتعادل صحار في الشوط الثاني عن طريق المهاجم عادل المعمري من رفعة ركنية نفذها هاني النعيمي في الدقيقة ٨١، وقد أدار اللقاء الحكم محمد الجابري وساعده مروان الشيزاوي ومحمد الشبلي.

■ جانب من لقاء صحار و الخابورة

وبعد اللقاء قال مدرب صحار عادل بن إسماعيل البلوشي: الخابورة استحوذ على مجريات اللعب بالشوط الأول واعتمد على الكرات الطويلة واستغل الفرصة وسجل.

وفي الشوط الثاني دخل صحار بصورة مغايرة من حيث تغيير التكتيك وبدأ الضغط على الخابورة وتم تعديل النتيجة. وأضاف: لعبنا حتى الآن تجربتين وديتين وكنا نجرب اللاعبين في مراكزهم للاستقرار على تشكيلة معينة، وكانت التجربتان إيجابيتين بالنسبة لنا للاستقرار وثبات التشكيلة لمباراة صحم المقبلة.

اليد يعتمد برنامج الموسم المقبل والمنتخبات الوطنية

اعتمد مجلس إدارة الاتحاد العماني لكرة اليد برنامج مسابقات الموسم الرياضي الجديد ٢٠٢٠/٢٠٢١، جاء ذلك في اجتماع مجلس إدارة الاتحاد برئاسة الدكتور سعيد بن أحمد الشحري رئيس الاتحاد العماني لكرة اليد وبحضور أعضاء المجلس، حيث اعتمد موعد إقامة مباراة السوبر بداية الموسم يوم ٢١ ديسمبر القادم وهي بداية الموسم الرياضي الجديد والدوري العام للدرجة الأولى يوم ٢٥ ديسمبر المقبل، والدوري العام للدرجة الثانية في الأول من يناير ٢٠٢١ كما تدارس مجلس الإدارة المقترحات التي قدمتها الأندية في الاجتماع المشترك مع لجنة المسابقات بحضور ممثلي أندية نادي عمان ومسقط والسيب حول استكمال المباريات المتبقية في الدور النصف النهائي والنهائي في الدوري العام والدور النهائي لمسابقة درع الوزارة التاسع، والذي سيتم فيه تطبيق البروتوكول الطبي حيث ستتضح خلال الأيام القادمة الصورة النهائية حول عملية استكمال مباريات الموسم الرياضي الحالي، كما ناقش المجلس الاستعدادات الخاصة حول عقد اجتماع الجمعية العمومية غير العادية الذي سيعقد يوم الخامس من شهر نوفمبر القادم، و الخاص بتأجيل الانتخابات والتمديد لمجلس الإدارة وقد قام اتحاد اليد بتوجيه الدعوة للأندية الأعضاء استنادا للمادة (١٧) من النظام الأساسي للاتحاد.

واعتمد كذلك مجلس الخطة المالية والموازنة العامة للاتحاد لعام ٢٠٢١ بالإضافة إلى مناقشة برنامج إعداد المنتخبات الوطنية للمشاركات في عام ٢٠٢١ منها مشاركة منتخبنا الوطني للشباب في نهائيات كأس آسيا للشباب المقرر إقامتها بإيران عام ٢٠٢١ ومشاركة منتخبنا الوطني لكرة اليد الشاطئية في نهائيات كأس العالم لكرة اليد الشاطئية ودورة الألعاب الآسيوية ومشاركة منتخبنا الوطني الأول للصالات بدورة الألعاب الخليجية بالكويت في مارس القادم، بالإضافة إلى مناقشة خطة لجنة الحكام استعدادا لانطلاق الموسم الرياضي الجديد.

الرستاق يتغلب على المصنعة وديا

الرستاق- سعيد السلماني

تغلب الرستاق على المصنعة في اللقاء الودي الذي أقيم على المجمع الرياضي بولاية الرستاق بهدف وحيد، جاء من إمضاء مهاجمه عصام الصبحي في الدقيقة ٣٠ من زمن الشوط الأول ضمن الاستعداد لاستكمال منافسات دوري عمانتل والمتبقية منه ثلاث مراحل وكذلك استعداد المصنعة لدوري الدرجة الأولى. وقد جاء اللقاء في شوطه الأول حذرا للفريقين وانحصر اللعب في بعض الفترات في منتصف الملعب مع أفضلية لنادي الرستاق والذي تمكن من التقدم في الدقيقة ٣٠ عن طريق المهاجم العائد لصفوفه عصام الصبحي. بعدها تبادل الفريقان الهجمات بين كر وفر وانتهى الشوط الأول بتقدم الرستاق بهدف وحيد.

وفي الشوط الثاني أجرى الفريقان عددا من التغييرات بهدف الوقوف على عدد من العناصر التي سوف تساهم في تشكيلة الفريقين خلال الفترة المقبلة وانتهى اللقاء بهدف وحيد لصالح الرستاق. الجدير بالذكر أن الرستاق تعاقد مع المدرب المصري سعد محمود ليقود الفريق خلال المرحلة المقبلة وكذلك عين السوري محمود موسى ليكون مساعدا للمدرب وكلاهما لم يسبق لهما التدريب في السلطنة. من جانبه أكد القائمون على المجمع الرياضي بولاية الرستاق بأنه على أتم الاستعداد لإقامة المباريات الثلاث المتبقية والتي سوف تستهل في الـ ٢٣ من الشهر الجاري بمباراة تجمع الرستاق مع النصر.

انطلاق تصفيات بطولة العالم وأمم آسيا للشطرنج

بدأت منتخباتنا الوطنية للشطرنج (العموم - الفتيات - الفئات العمرية) امس مرحلة المنافسة في بطولتي العالم للمدارس للشطرنج و بطولة الأمم الآسيوية للشطرنج عبر تطبيق برنامج الاتصال المرئي، حيث انطلقت اليوم الجولات الثلاثة الأولى لبطولة أمم آسيا فئة الرجال بينما تنطلق اليوم الأحد بطولة الإناث بمشاركة ٣٨ دولة ، وتلعب الجولات الثلاثة الأولى يومي ١٠ / ١١ أكتوبر بينما تستكمل الجولات ٦ الأخرى خلال الفترة من ١٦ / ١٩ أكتوبر . وفي نفس الاطار انطلقت أمس السبت بطولة العالم للمدارس فئة ١٧ سنة وما دون للناشئات على أن تلعب فئة الناشئين اليوم الاحد.

طالبوا الوزارة بمراجعة الدعم المادي لاتحاد الهوكي

عزوف الأندية عن مسابقات الهوكي بين مطرقة المادة وسندان الملاعب!

تحقيق:
فيصل السعيدي

يعتبر عزوف أندية السلطنة عن المشاركة في الأنشطة والمسابقات الرئيسية التي ينظمها اتحاد الهوكي من أبرز الظواهر السلبية التي طفت على سطح الأحداث الرياضية المحلية مؤخرا والتي باتت مثار جدل واسع النطاق وهاجسا مريبا فتحت الباب على مصراعيه أمام العديد من التساؤلات المبهمة التي تؤرق المسؤولين والقائمين على اللعبة بهدف الوقوف على الأسباب الجوهرية الكامنة التي أدت إلى تراكم رفات هذه الظاهرة السلبية على مستوى الأندية.

عمان الرياضي تقصى وخرج بتحقيق رياضي كامل الدسم يفصل ويروي أسرار ومكنونات هذه الظاهرة ويطرح خباياها ودهاليزها بأبعاد ورؤى واضحة تكشف ظروف ومعطيات وحقائق هذه الظاهرة وتقف على الحلول والمقترحات لمعالجتها وفيما يلي استعراض متكامل لظاهرة عزوف الأندية يجيب على العديد من علامات الاستفهام المطروحة خلف الكواليس فيما يتعلق بهذا الشأن والصدد.

الوهيبي:

انعدام التواصل الحقيقي مع الأندية وغياب التسويق عن المشهد

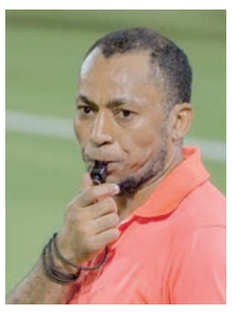

عزا ثاني بن سهيم الوهيبي ظاهرة العزوف الكبير من أندية السلطنة عن المشاركة في المسابقات المحلية التي ينظمها اتحاد الهوكي إلى عدم وجود التواصل الحقيقي مع الأندية لمعرفة احتياجاتها للعبة وصعوبة تفريغ اللاعبين من جهات عملهم المتمثلة في القطاعين الخاص والعسكري سواء أثناء المباريات أو أداء التمارين، علاوة إلى عامل عدم توافر الموارد المالية في معظم الأندية وما يترتب عليها من ضرورة توفير الأدوات والمستلزمات الرياضية للاعبين أثناء المباريات والتمارين على حد سواء.

وأضاف الوهيبي: مشاركة النادي الدائمة وعدم تحقيق النتائج المرجوة تستنزف منه موارد مالية جمة وتثقل موازنته السنوية بالأعباء المادية الطائلة التي لا حصر لها، لافتا في الوقت عينه بأن غياب الرعاة الرسميين عن الأندية يعد عاملا سلبيا مباشرا يسهم في غياب الدعم عن الأندية بشكل أو بآخر مما ينتج عنه خلل واضح في تحقيق معادلة الدعم المطلوب.

ولفت الوهيبي الانتباه إلى أن الكوادر البشرية المتمثلة في الأجهزة الفنية بالإضافة إلى اللاعبين الأجانب المجيدين في أمس الحاجة إلى الدعم المالي، مشددا في الوقت ذاته على ضرورة العمل على مبدأ تحقيق المساواة وإيجاد التوازن فيما يخص قيمة جائزة المسابقة لضمان عملية مشاركة الأندية في جميع المسابقات وفق آليات مرنة متبعة في هذا الجانب تعمل على تسهيل الإجراءات وتذلل جميع العقبات والصعوبات.

وأوضح الوهيبي أن من بين الأسباب الحقيقية التي أدت بشكل مؤسف إلى انبلاج ظاهرة عزوف الأندية عن المشاركة في المسابقات المحلية للهوكي وطفوها على السطح هو تغييب الجانب التسويقي عن المشهد وتحجيم دوره بشكل لا يتوازن إطلاقا مع المسابقات التي ينظمها اتحاد الهوكي، معتبرا أن الوقت قد حان لتطوير الجوانب التسويقية والترويجية لمسابقات الاتحاد بهدف إعطاء الأندية حافزا للمشاركة على النحو الذي يتوافق وأهمية المسابقات عينها. وختم حديثه بالقول: من بين الأسباب التي أدت أيضا إلى بروز ظاهرة عزوف الأندية عن المشاركة في مسابقات الهوكي المحلية هو عدم وجود الكادر الفني المؤهل بالاتحاد لمعالجة الأمور الفنية لاسيما فيما يتعلق بتنظيم المسابقات مما يعيق بشكل مباشر عملية مواكبة تطور اللعبة.

حبظة:

تقليص موازنة دعم الاتحاد أسهم في تلاشي فكرة دعم الأندية بالأدوات

شرح مدين بن أحمد حبظة عضو مجلس إدارة اتحاد الهوكي أسباب عزوف أندية السلطنة عن المشاركة في المسابقات المحلية للهوكي بقوله: هنالك عدة عوامل ساهمت في نشوء ظاهرة عزوف الأندية عن المشاركة في المسابقات المحلية التي ينظمها اتحاد الهوكي من بينها الإمكانيات المادية الضحلة بالأندية فضلا عن اهتمام مجالس إدارات الأندية باللعبة الشعبية الأولى ألا وهي كرة القدم مما أثر بشكل بالغ في تحجيم أدوار الألعاب الجماعية الأخرى ومن ضمنها لعبة الهوكي التي ذهبت ضحية الأمر ولذلك نجد أن التوجه طاغ بشكل واضح وملموس على لعبة كرة القدم التي شغلت الحيز الأكبر من الدعم المادي وإنفاق الأندية بصورة عامة مع الأخذ في الاعتبار أن الموارد المالية المتوافرة في الأندية لا تغطي كافة الاحتياجات والمتطلبات والمستلزمات لاسيما في ظل وجود الاحتراف والعقود مما يجعل الأندية عاجزة عن تغطية كافة الالتزامات وبالتالي نجد أن تركيزها ينصب في الغالب على لعبة كرة القدم أو على تشغيل نشاط لعبتين فقط على الأكثر.

وأضاف: من بين الأسباب الأخرى التي تحد الأندية عن ممارسة نشاط لعبة الهوكي هو حقيقة أن اللعبة مكلفة ماديا وذلك راجع إلى أن أدواتها مكلفة أساسا من مضارب أو كرات أو أطقم حراس بخلاف حقوق اللاعبين والمدربين دون نكران محور توفير الملاعب وهي في اعتقادي جزء كبير من المشكلة.

وأردف في هذا الصدد قائلا: سابقا كان اتحاد الهوكي يدعم الأندية بتوفير أدوات اللعبة والمستلزمات الرياضية لممارسة اللعبة نظرا للموازنة الجيدة التي كان ينعم بها الاتحاد ناهيك عن الفائض المالي الموجود في الاتحاد وقتها ولكن تغيرت الأوضاع وانقلبت رأسا على عقب بحلول السنوات الأخيرة التي شهدت تقليصا في موازنة دعم الاتحاد وخفضا واضحا في نسبة الدعم الموجه إليه مما أسهم في تلاشي فكرة دعم الأندية بالأدوات والمستلزمات الرياضية الخاصة باللعبة.

وتابع حبظة قائلا: إن من بين التحديات والمعوقات التي أسهمت في عزوف أندية السلطنة عن المشاركة في مسابقات الهوكي هو قلة عدد الممارسين للعبة في المحافظات ولكن في الآونة الأخيرة وجهت وزارة الثقافة والرياضة والشباب إلى إنشاء مراكز تدريبية جديدة ساهمت بشكل كبير في إيجاد قاعدة للممارسين في لعبة الهوكي وقد أتت بثمارها لاحقا، حيث شاركت بعض الأندية في المسابقات المحلية على مستوى المراحل السنية فقط قبل أن تتوقف وتغيب، حيث لم تمتلك القدرة على الاستمرار في المشاركة.

وختم عضو مجلس إدارة اتحاد الهوكي حديثه قائلا: نحتاج حاليا إلى الحصول على داعمين ورعاة وإيجاد الحلول التوافقية فيما يتعلق بزيادة عدد الممارسين للعبة وتوفير كم أكبر من الملاعب التي تستوعب نطاق ممارسة اللعبة فضلا عن الحاجة لتعزيز الإمكانيات المادية بغية توجيه الصرف ليشمل كافة الألعاب الجماعية وعدم التركيز على لعبة جماعية واحدة فحسب.

الرئيسي:

الأندية تملك الأموال ولكن لا ترغب في صرفها إلا لكرة القدم

فند عبد الرحمن الرئيسي أسباب ظاهرة عزوف غالبية أندية السلطنة عن المشاركة في المسابقات المحلية التي ينظمها اتحاد الهوكي، وأرجع ذلك إلى سببين رئيسيين مباشرين حسب اعتقاده وهما: السبب الأول يكمن في تعلل الأندية الرياضية بضعف مواردها المالية الشحيحة وعدم امتلاكها لصافي دخل ربحي جيد، وفي المقابل نجد أن هذه الأندية تصرف مبالغ طائلة على لعبة كرة القدم وتوجه جل صرفها الحقيقي على هذه اللعبة باعتبار أنها اللعبة الشعبية الأولى في السلطنة بطبيعة الحال وهذا يدل بجلاء أنها تملك الأموال ولكن لا ترغب في صرفها ببذخ سوى في مجال لعبة كرة القدم فقط مما يتسبب بإجحاف مباشر للألعاب الجماعية الأخرى التي تتعرض للتهميش الواضح من قبل الأندية على غرار لعبة الهوكي.

وتابع الرئيسي قائلا: في الجانب الآخر العتب موجه لاتحاد الهوكي وذلك لعدم سعيه الى تذليل العقبات والصعوبات وإيجاد الحلول الجذرية الناجعة مع الأندية للمشاركة والتفاعل مع أنشطة الاتحاد المختلفة.

واستطرد قائلا: كان من الأجدر بالمسؤولين والقائمين في وزارة الثقافة والرياضة والشباب مضاعفة الدعم للأندية التي تشارك في العديد من الألعاب لرفع مؤشرات التشجيع والتحفيز لبقية الأندية وحثها وجذبها إلى المشاركة في شتى الألعاب وألا تكون المشاركة مقتصرة ومحتكرة على لعبة كرة القدم فقط. وختم الرئيسي مساحة حديثه بالقول: نأمل مع النهضة المتجددة بأن تجد وزارة الثقافة والرياضة والشباب كافة الحلول لهذه المشكلات المستعصية قبل أن تستفحل والتغلب على العوائق التي تمس وتطال عصاها الألعاب الرياضية المظلومة.

الدرمكي:

الهوكي لعبة طاردة وغير مستساغة للأندية بسبب ارتفاع تكلفتها

لخص سعيد بن ناصر الدرمكي العوامل المؤدية إلى ظاهرة عزوف أندية السلطنة عن المشاركة في مسابقات الهوكي إلى وجود نقص في الموارد المالية للأندية، مبررا هذا الأمر بارتفاع تكلفة لعبة الهوكي نظرا لغلاء أدوات اللعبة من مضارب وكرات وأطقم للحراس وغيرها مما يجعلها لعبة طاردة وغير مستساغة لمعظم أندية السلطنة التي لا تحبذ ممارستها بالنظر إلى ارتفاع تكلفة أدواتها ومستلزماتها الرياضية.

وأضاف: من بين العوامل التي أدت أيضا إلى انحسار عدد الأندية المحلية المشاركة في مسابقات الهوكي هو شح المدارس التي ترفد الأندية باللاعبين الأكاديميين في اللعبة كون اللعبة كانت تمارس سابقا في المدارس باعتبارها النواة وحجر الأساس الرئيس لتأهيل اللاعبين وتأسيسهم تأسيسا علميا سليما ونموذجيا ومبنيا على قيم ومبادئ صحيحة وحميدة وفق منهاج رياضي وتربوي قويم يؤسس لمسار مستقبلي ملهم وذي دوافع واضحة وأهداف جلية للعيان.

وفي السياق ذاته أردف الدرمكي قائلا: في السابق كانت تنظم بطولات للمدارس وكان الاتحاد يساهم مساهمة واضحة وملموسة في إعداد الناشئين على صعيد الأندية والمدارس سابقا. وأتم الدرمكي: لا شك أن هنالك أسبابا أخرى تختلف من ناد إلى أخر حسب الظروف والمعطيات نذكر منها على سبيل المثال لا الحصر عدم وجود ملاعب للهوكي في الأندية وقلة أعداد المدربين الوطنيين المؤهلين للإمساك بزمام الأمور الفنية في اللعبة ناهيك عن توجه معظم أندية السلطنة إلى اتباع منهجية واستراتيجية توحيد الصرف على لعبة كرة القدم فقط وفي المقابل إهمالها لبقية الألعاب بما فيها لعبة الهوكي.

الريامي: اللعبة بيئة طاردة بسبب تراجع أعداد الممارسين وغياب الحوافز

لخص خالد بن خلفان الريامي مدرب هوكي نادي أهلي سداب الظاهرة بتبيان بعض الأسباب من ضمنها الابتعاد عن المدارس التدريبية للهوكي والتي أدت بشكل كبير إلى ندرة اللاعبين الممارسين للعبة مما يعيق الأندية عن المشاركة في مسابقات الهوكي نظرا لعدم وجود كادر بشري مؤهل على حد وصفه، أضف إلى ذلك نزوح بعض اللاعبين إلى كرة القدم على اعتبار شعبية لعبة كرة القدم ووفرة المدارس والأكاديميات فيها أدى بشكل أو بآخر إلى الاتجاه إليها.

وأضاف الريامي: ثمة أسباب أخرى أدت إلى عزوف الأندية عن المشاركة في أنشطة ومسابقات اتحاد الهوكي من بينها قلة الملاعب المهيأة لاحتضان وممارسة اللعبة كما أنه لا توجد أندية تقدم حوافز تشجيعية للاعبين من أجل النشء والتدرج في ممارسة لعبة الهوكي منذ نعومة أظفارهم لهذا السبب نجد أنه مع الأيام تحولت لعبة الهوكي إلى بيئة طاردة ومنفرة وغير محفزة للاعبين.

علاء الريامي: السبب هو التكلفة المادية للإعداد وعدم وجود ملاعب متخصصة

أرجع علاء بن سالم الريامي أمين سر نادي الشباب ظاهرة عزوف أندية السلطنة عن المشاركة في المسابقات المحلية للهوكي إلى التكلفة المادية الباهظة لإعداد فرق الهوكي بالأندية أو إعداد مراكز تدريبية للعبة فيها، وأيضا عدم وجود ملاعب مخصصة لممارسة اللعبة، مشيرا في الوقت ذاته إلى أن الأندية التي تمتلك ملاعب لممارسة لعبة الهوكي لا تتجاوز أكثر من خمسة أندية، أما بقية الأندية التي تشارك في اللعبة فهي تعول بشكل أساسي على استخدام ملاعب المجمعات الرياضية حتى وصل بها الحال إلى استقطاب اللاعبين من المراكز المعدة من قبل وزارة الثقافة والرياضة والشباب في المجمعات الرياضية بهدف تمثيلها في المسابقات.

وأضاف الريامي: لعبة الهوكي مكلفة حالها من حال لعبة كرة القدم بتواجد ١١ لاعبا في أرضية الملعب بخلاف اللاعبين الاحتياطيين في الفريق وبنفس شاكلة برامج اتحاد كرة القدم وخطط مسابقات المراحل السنية والفريق الأول ومسابقة الكأس وكأس السوبر وبطولة مهرجان صلالة السياحي، عطفا على ذلك فإن الأدوات الرياضية للعبة باهظة الثمن، كما أن قيمة مضرب واحد يكلف النادي ٣٠ ريالا تقريبا وطقم الحارس يكلف النادي ١٠٠٠ ريال وفي المجمل تجد النادي الواحد يتحمل تكلفة أعباء الصرف على ٣٠ مضرب هوكي و٣ أطقم خاصة بحراس المرمى فضلا عن مستلزمات الأحذية الخاصة باللعبة والأشياء الأخرى مما يشكل عبئا كبيرا جدا على معظم أندية السلطنة الممارسة للعبة.

وأردف الريامي قائلا: هنالك ثمة أندية تشارك عبر اللجوء إلى حلول بديلة ومن ضمنها على سبيل المثال لا الحصر استعارة أطقم حراس المرمى من الاتحاد فضلا عن طلب توفير مجموعة مضارب وكرات لإضفاء عنصر تكامل معدات اللعبة دون مركب نقص ممكن.

واستطرد الريامي قائلا: ما يهم حاليا هو أن الأندية في أمس الحاجة إلى الحصول على دعم مادي مختص بلعبة الهوكي أسوة بلعبة كرة القدم أو على نحو يضاهي ويوازي ما تحصل عليه من مصروفات دعم متعلقة بلعبة كرة القدم دون إغفال أو تهميش نقطة وجوب إقامة مراكز وحدات تدريبية للمراحل السنية على مستوى الأندية بما يلبي خطط وأهداف وطموحات وتطلعات اتحاد الهوكي في نشر اللعبة ويخدم الأندية والاتحاد على حد سواء في استقطاب لاعبين، وهنا تقع المسؤولية على عاتق اتحاد الهوكي ووزارة الثقافة والرياضة والشباب لتأمين تحقيق هذه المعادلة الناجعة.

وأتم الريامي: على وزارة الثقافة والرياضة والشباب مراجعة الدعم المادي لاتحاد الهوكي والحرص أشد الحرص على عدم عقد مقارنات أو مقاربات في هذا الجانب مع الاتحادات الرياضية الأخرى تحقيقا لمآرب المصلحة العامة المنشودة.

البرتغال تواجه فرنسا وإنجلترا تستضيف بلجيكا في أمم أوروبا

■ من اللقاءات الماضية لدوري الأمم الأوروبية

باريس - (أ ف ب): يعود نجم يوفنتوس الإيطالي كريستيانو رونالدو ورفاقه في المنتخب البرتغالي اليوم الأحد إلى «ستاد دو فرانس» في سان دوني من أجل مواجهة فرنسا بطلة العالم في المجموعة الثالثة من دوري الأمم الأوروبية لكرة القدم، وذلك في إعادة لأمسية العاشر من يونيو ٢٠١٦ حين توج البرتغال بلقبهم الأول على الإطلاق.

وستكون زيارة البرتغال إلى ملعب «استاد دو فرانس» الأولى منذ أن تغلبت على فرنسا المضيفة في نهائي كأس أوروبا ٢٠١٦ بهدف وحيد سجله إيدر لوبيش في غياب رونالدو الذي تعرض للإصابة في الدقائق الأولى من اللقاء.توجت البرتغال في حينها بلقبها الأول على الإطلاق إن كان قاريًا أو دوليًا، قبل أن تضيف إليه في صيف ٢٠١٩ لقب النسخة الأولى من دوري الأمم على حساب هولندا (١-صفر أيضا).

وستكون مباراة الجولة الثالثة من منافسات المجموعة الأولى للمستوى الأول من البطولة القارية الجديدة قمة بكل ما للكلمة من معنى، ليس بسبب مكانة المنتخبين على الساحتين القارية والعالمية وحسب، بل لأن كل منهما خرج فائزا من مباراتيه الأوليين ويتشاركان بالتالي الصدارة بست نقاط لكل منهما.

وافتتحت البرتغال حملة الدفاع عن لقبها بفوز كبير ٤-١ على ضيفتها كرواتيا وصيفة بطلة العالم، ثم تغلبت على السويد بهدفين سجلهما رونالدو، فيما فازت فرنسا في مباراتها الأولى على السويد ١-صفر قبل أن تجدد تفوقها على كرواتيا بالفوز عليها ٤-٢، بعد أن تغلبت عليها في نهائي مونديال ٢٠١٨ بالنتيجة نفسها.

وستشكل مباراة اليوم الأحد فرصة مثالية لفرنسا لكي تحقق ثأرها من ضيفتها في لقاء يجمع الكثير من اللاعبين الذين تواجدوا في تشكيلتي نهائي كأس أوروبا ٢٠١٦، إضافة إلى وجود نفس المدربين أيضا، وهما ديدييه ديشان من ناحية أبطال العالم وفرناندو سانتوس من ناحية الضيوف.

وسيخوض المنتخب البرتغالي مباراة الأحد بغياب الحارس أنتوني لوبيش (ليون الفرنسي) لإصابته بفيروس كورونا المستجد، فانضم بذلك إلى المدافع جوزيه فونتي (ليل الفرنسي) الذي اضطر إلى ترك زملائه قبل المباراة الودية الأربعاء ضد إسبانيا (صفر-صفر) في لشبونة.

ولن تكون المواجهة الفرنسية-البرتغالية القمة الوحيدة اليوم الأحد، بل تتجه الأنظار أيضًا إلى المجموعة الثانية حيث سيكون ملعب «ويمبلي» في لندن مسرحًا للقاء مرتقب بين إنجلترا وضيفتها بلجيكا في إعادة لمواجهتيهما في مونديال روسيا ٢٠١٨. وتتصدر بلجيكا المجموعة بست نقاط بعد فوزها بمباراتيها الأوليين الشهر الماضي على الدنمارك ٢-صفر وآيسلندا ٥-١، فيما جمعت إنجلترا أربع نقاط من مباراتيها خارج ملعبها بفوزها على آيسلندا ١-صفر وتعادلها مع الدنمارك من دون أهداف.وتحمل المواجهة نكهة خاصة في ظل عدد اللاعبين البلجيكيين الذين يلعبون في إنجلترا، بدءًا من الحارس توماس كامينسكي (بلاكبيرن في الدرجة الأولى) وثلاثي الدفاع توبي ألدرفيريلد (توتنهام) وتيموتي كاستانيي (ليستر) ولينادر دندونكر (ولفرهامبتون)، مرورا بلاعبي الوسط كيفن دي بروين (مانشستر سيتي) ودينيس برايت ويوري تيليمانز (ليستر)، وصولًا إلى رباعي الهجوم ديفوك أوريجي (ليفربول) وميتشي باتشوايي وكريستيان بنتيكي (كريستال بالاس) ولينادرو تروسار (برايتون).

وتحضرت إنجلترا لمواجهة بلجيكا بفوز كبير قبل يومين على جارتها ويلز ٣-صفر بتشكيلة غاب عنها عدد من الأساسيين ما فتح الباب أمام مهاجم إيفرتون المتألق دومينيك كالفرت-لوين للتسجيل في مباراته الدولية الأولى، فيما تعادل «الشياطين الحمر» مع ساحل العاج ١-١ بتشكيلة رديفة أيضا.

وعلى غرار المباراة الودية ضد ساحل العاج، يفتقد المنتخب البلجيكي اليوم الأحد وفي مباراة الأربعاء المقبل أيضا ضد آيسلندا حارس ريال مدريد الإسباني تيبو كورتوا لأنه «غير جاهز بدنيا».

وفي المجموعة الأولى، تتواجه إيطاليا مع مضيفتها بولندا في غدانسك بمعنويات مرتفعة للمنتخبين بعد الفوزين الوديين الكبيرين اللذين حققاهما في منتصف الأسبوع ضد مولدافيا (٦-صفر) وفنلندا (٥-١) على التوالي.

وتتصدر إيطاليا المجموعة بأربع نقاط من تعادل مع البوسنة (١-١) وفوز على هولندا في أرض الأخيرة (١-صفر)، فيما تحتل بولندا المركز الثالث بفارق المواجهة المباشرة مع منتخب «الطواحين» بعد خسارتها أمامه صفر-١ في الجولة الأولى.

وتحل هولندا أيضا ضيفة على البوسنة (نقطة واحدة)، باحثة عن استعادة توازنها بعد خسارة الجولة الماضية أمام إيطاليا ثم الخميس وديا أمام المكسيك (صفر-١) في اختبارها الأول مع مدربها الجديد فرانك دي بور الذي خلف رونالد كومان المنتقل للإشراف على برشلونة الإسباني.

ولن يكون أمام هولندا الكثير من الوقت لالتقاط أنفاسها إذ إنها مدعوة أيضا للسفر إلى برغامو من أجل مواجهة إيطاليا الأربعاء في الجولة الرابعة.

فوز المغرب على السنغال ٣-١ وديا

الرباط - (أ ف ب): فاز المنتخب المغربي على ضيفه السنغالي ٣-١ في مباراة دولية ودية أقيمت في الرباط ضمن استعداداتهما لاستئناف تصفيات كأس الأمم الإفريقية ٢٠٢١.

وبعد أن أنهى الشوط الأول متقدما بهدف سليم أملاح (١٠)، انتظر المنتخب المغربي حتى الدقيقة ٧١ لإضافة الثاني عبر يوسف النصيري ثم الثالث عبر يوسف العربي (٨٦)، قبل أن يقلّص الضيف السنغالي الفارق من ركلة جزاء في الدقيقة ٨٨ عبر إسماعيل سار.

ويخوض المنتخب المغربي ودية أخرى الثلاثاء ضد جمهورية الكونغو قبل أن يستأنف تصفيات كأس الأمم الإفريقية المقررة عام ٢٠٢١ في الكاميرون، بمواجهة مزدوجة ضد جمهورية إفريقيا الوسطى في ٩ و١٧ نوفمبر ضمن منافسات المجموعة الخامسة التي يتصدرها بأربع نقاط من مباراتين، وهو نفس عدد نقاط موريتانيا الثانية، مقابل ثلاث لجمهورية إفريقيا الوسطى ولا نقاط لبوروندي الأخيرة.

أما المنتخب السنغالي، فيتصدر المجموعة العاشرة بست نقاط من مباراتين وبفارق ثلاث عن كل من الكونغو وغينيا بيساو التي يواجهها مرتين في ٩ و١٧ الشهر المقبل.

فوز الجزائر وتونس على نيجيريا والسودان

أوتربرغن (النمسا) - (أ ف ب): حسم المنتخب الجزائري مباراته الدولية الودية مع نظيره النيجيري ١-صفر بهدف سجله في الدقائق الأولى في النمسا، وذلك ضمن استعدادات الطرفين لاستئناف تصفيات كأس الأمم الإفريقية ٢٠٢١ التي توقفت في مارس بسبب تفشي فيروس كورونا المستجد.

ويدين المنتخب الجزائري، الفائز بلقب النسخة الأخيرة من البطولة القارية عام ٢٠١٩ على حساب السنغال (١-صفر في مصر)، إلى رامي بن سبعيني الذي سجل الهدف الوحيد في الدقيقة ٦ بعد ركلة ركنية حولها برأسه في اتجاه المرمى، لكن الكرة اصطدمت في الدفاع وعادت اليه مرة أخرى، فسددها في الشباك. ويخوض المنتخب الجزائري لقاء وديا آخر الثلاثاء ضد المكسيك، قبل أن يستأنف تصفيات البطولة القارية المقررة عام ٢٠٢١ في الكاميرون بمباراتين ضد زيمبابوي على أرضه في ٩ نوفمبر وخارجها في ١٧ منه ضمن المجموعة الثامنة التي يتصدرها بست نقاط من مباراتين، وبفارق نقطتين أمام خصمه المقبل، فيما تحتل بوتسوانا المركز الثالث بنقطة وتتذيل زامبيا الترتيب من دون نقاط.

أما المنتخب النيجيري، فوضعه مشابه تماما في المجموعة الثانية عشرة التي يتصدرها بست نقاط من مباراتين، لكن بفارق ثلاث نقاط عن بنين الثانية وخمس عن كل من ليسوتو وسيراليون التي يواجهها في المباراتين الأوليين بعد الاستئناف في ٩ و١٧ الشهر المقبل أيضا.

من جانبه فاز المنتخب التونسي على ضيفه السوداني ٣-صفر على الملعب الأولمبي حمادي العقربي في رادس، وذلك في مباراة دولية ودية في كرة القدم تدخل ضمن استعدادات المنتخبين لاستئناف التصفيات المؤهلة لكأس أمم إفريقيا ٢٠٢١ بعد توقفها منذ مارس بسبب تفشي فيروس كورونا المستجد.

وحسم المنتخب التونسي اللقاء في شوطه الأول بتسجيله الأهداف الثلاثة عبر سيف الدين خاوي (١٧) وعلي المعلول (٢٤) وأنيس بن سليمان (٣٥).

ويخوض منتخب تونس مباراة ودية أخرى ضد نيجيريا في ١٣ الشهر الحالي في النمسا، قبل استئناف منافسات المجموعة العاشرة من تصفيات أمم إفريقيا ٢٠٢١ المقررة في الكاميرون، حيث يلتقي نظيره التنزاني في ٩ نوفمبر على أرضه قبل أن يحل ضيفا عليه في ١٧ منه.

ويتصدر المنتخب التونسي مجموعته بانتصارين من مباراتين.

■ جانب من لقاء البرازيل وضيفتها بوليفيا

خماسية للبرازيل وثلاثية كولومبية في تصفيات مونديال ٢٠٢٢

ساو باولو - (أ ف ب): بمهارة ومراوغات لافتة من نجمها نيمار، تخطت البرازيل ضيفتها بوليفيا بسهولة تامة ٥-صفر في افتتاح مبارياتها ضمن تصفيات أمريكا الجنوبية المؤهلة إلى مونديال ٢٠٢٢ في كرة القدم. وإلى ثنائية مهاجم ليفربول الإنكليزي روبرتو فيرمينو، هزّ الشباك أيضًا المدافع ماركينيوس وصانع اللعب كوتينيو في مباراة من طرف واحد، صنع فيها نيمار هدفين وقدم لمحات فنية استعراضية جميلة، بعد شكوك حول مشاركة مهاجم باريس سان جرمان الفرنسي بسبب آلام في ظهره.

ويتوقع أن تكون المباراة الثانية أصعب للبرازيل، عندما تحل الثلاثاء على البيرو في عاصمتها ليما، حيث ستحاول الأخيرة الثأر لخسارتها أمام «سيليساو» في نهائي كوبا أمريكا ١-٣ العام الماضي على ملعب ماراكانا.

ولطالما تبدو البرازيل، الوحيدة المشاركة في جميع نهائيات كأس العالم، مرشحة فوق العادة للتأهل من أمريكا الجنوبية، حيث تشارك عشرة منتخبات في مجموعة واحدة يتأهل منها أول أربعة إلى النهائيات المقررة في قطر عام ٢٠٢٢، فيما يخوض الخامس ملحقا مع ممثل أوقيانيا.

ولم تخسر البرازيل أي مباراة في التصفيات على أرضها، ففازت ٤٣ مرة وتعادلت في ١٢.

وكانت المباراة الأولى لتشكيلة المدرب تيتي، منذ فوزها على كوريا الجنوبية ٣-صفر في نوفمبر الماضي، قبل تعليق المنافسات الدولية بسبب تفشي فيروس كورونا المستجد.

في ملعب خال من الجماهير في ساو باولو بسبب برتوكول كورونا، لم تظهر بوليفيا أي طموح أمام البرازيل التي سيطرت على كافة فترات المباراة.

بحثت بطلة العالم خمس مرات بسرعة عن الشباك، مع فرص لإيفرتون من داخل المنطقة في الدقيقة الأولى ثم رأسية لماركينيوس في الثالثة.

لم تكن بوليفيا قادرة على الخروج من منطقتها وتحدي الكرة، فصنع كوتينيو وإيفرتون المزيد من الفرص على الجهة اليسرى.

وأتى الضغط بثماره في الدقيقة ١٦، عندما ترجم ماركينيوس عرضية دانيلو برأسه داخل المرمى مفتتحا التسجيل.

ولم تخفف أمطار الشوط الأول الغزيرة اندفاع البرازيل، فأجبر كوتينيو الحارس كارلوس لامبي على القيام بصدة مميزة لمنعه من تسجيل الثاني.

كدّس المنتخب البوليفي مدافعيه وراء حامل الكرة البرازيلي، لكن بعد نصف ساعة على انطلاق المباراة، لعب الظهير الأيسر رينان لودي عرضية مقشرة على باب المرمى لفيرمينو الذي ضاعف النتيجة. وأبقى الحارس لامبي على النتيجة منطقية في الشوط الأول، بحرمانه كاسيميرو من ضربة حرة قوية ثم نيمار من مسافة قريبة.

وانتهى الشوط بنسبة استحواذ تقل عن ٢٠٪ لبوليفيا المتواضعة والمعتادة على الحلول في ذيل أو وصافة ذيل ترتيب أمريكا الجنوبية.

سددت مرة يتيمة على المرمى بضربة حرة من ٤٠ مترا لفرناندو ساليداس لم تتجاوز حائط الصد.

تابعت البرازيل ضغطها في الثاني، ومرر نيمار في مطلعه كرة ذهبية لفيرمينو الذي رفع الفارق إلى ثلاثة محققا ثنائية شخصية (٤٩).

صنع كوتينيو الرابع من عرضية ارتدت من صدر خوسيه كاراسكو داخل مرمى فريقه (٦٥)، ثم أدخل لاعب برشلونة الإسباني اسمه في لائحة المسجلين بعد عرضية من نيمار في المنطقة الصغرى (٧٣).

وبرغم الخماسية، إلا أن عداد أهداف نيمار بقي متجمدا عند الرقم ٦٢ في ١٠٢ مباراة، ليعجز عن معادلة رقم رونالدو في المركز الثاني. ألغي له هدف بداعي التسلل (٧٨) وأهدر أغلى لاعب في العالم فرصتين سانحتين أمام الحارس (٣٩ و٥٧). قال مدربه تيتي «كرة القدم رياضة جماعية والأهم أنه قدم مباراة رائعة. هل تمنيت أن يسجل هدفا؟ نعم لكنه ساهم كثيرا بتسجيل الأهداف». وكانت البرازيل بلغت ربع نهائي مونديال روسيا ٢٠١٨ عندما خرجت أمام بلجيكا ١-٢.

وفي مباراة ثانية، قاد ثنائي أتالانتا الإيطالي دوفان زاباتا ولويس موريال منتخب كولومبيا إلى الفوز على ضيفته فنزويلا ٣-صفر في بارانكيا، ليحقق فوزه السابع من اصل تسع مباريات ضد فنزويلا ضمن التصفيات.

افتتح زاباتا التسجيل لمنتخب «لوس كافايتيروس» بعد عرضية من الجناح المخضرم خوان كوادرادو (١٦)، ثم أضاف موريال ثنائية في الشوط الأول حسمت المواجهة (٢٦ و٤٥+٣).

قال موريال «خاضت كولومبيا مباراة كبيرة وبدا أن الأمور سهلة، لكن فنزويلا فريق جيد وسيكون له دور في التصفيات». تابع «المباراة الأولى مهمة، تمنحك راحة البال والمعنويات لما هو مقبل. فنزويلا كانت دوما خصما معقدا لكولومبيا». وهذه الخسارة الأولى لفنزويلا بعد سبع مباريات خاضتها خارج ارضها، في أطول سلسلة في تاريخها، علما بانها المنتخب الوحيد من أميركا الجنوبية لم يتأهل إلى كأس العالم.

واستهل المدرب البرتغالي جوزيه بيسيرو مشواره مع فنزويلا ضد مواطنه كارلوس كيروش مدرب كولومبيا، علما بانه كان مساعدا للأخير عندما اشرف على ريال مدريد الإسباني في موسم ٢٠٠٣-٢٠٠٤.

قطر تؤكد على أولوية الصحة النفسية للعمال في مشروعات مونديال ٢٠٢٢

■ من الفحوصات الدورية للعمال

■ من الأعمال الإنشائية لملاعب مونديال قطر ٢٠٢٢

الدوحة: أكدت اللجنة العليا للمشاريع والإرث مجددًا على التزامها بتعزيز الصحة النفسية للعمال في مشروعات بطولة كأس العالم قطر ٢٠٢٢ وذلك تزامنًا مع اليوم العالمي للصحة النفسية، الذي يوافق العاشر من أكتوبر من كل عام، وتحتفي به منظمة الصحة العالمية، بهدف التوعية بأهمية الحفاظ على الصحة النفسية وحشد الجهود والبرامج الداعمة لها.

ويأتي الاحتفال باليوم العالمي للصحة النفسية هذا العام وسط تحديات استثنائية فرضتها أزمة كورونا، ويتناغم الاحتفال بهذا اليوم مع المبادرات المتواصلة للجنة العليا في هذا المجال، وتسليطها الضوء على أهمية استضافة المونديال، والجهود المستمرة في سبيل التعافي من تداعيات الأزمة الراهنة، خاصة على صعيد الصحة النفسية. وأكد سعادة السيد حسن الذوادي، الأمين العام للجنة العليا للمشاريع والإرث، على دعمه الجهود الرامية لتعزيز الصحة النفسية على مختلف الأصعدة، وقال: لقد انصب تركيزنا دومًا على تعزيز سلامة الصحة النفسية لجميع موظفينا والعاملين في مشروعاتنا، وقد حرصنا على مضاعفة تلك الجهود خلال أزمة كورونا المستجد، والتي ألقت بظلالها على الجميع في ظل ما فرضته من قيود وعزلة بعيداً عن العائلة والأصدقاء، وما صحبها من شعور بالخوف والحزن والقلق، وذلك بالتحديد ما استرعى انتباهنا لضرورة التعامل مع تلك المشاعر والتأكد من معرفة متى وكيف نطلب العون من المختصين إن تطلب الأمر.

واستجابة للضغوط المتزايدة على الصحة النفسية للأفراد أثناء أزمة كورونا المستجد، كثفت اللجنة العليا للمشاريع والإرث جهودها، انطلاقا من مبادراتها السابقة في هذا المجال، وذلك عبر التعاون مع المتخصصين من وزارة الصحة العامة، وخدمات الصحة النفسية بمؤسسة حمد الطبية، لتطوير حملة توعوية حول الصحة النفسية خلال هذه الجائحة.

وتركزت تلك الجهود حول نشر المعلومات عبر عدد من الوسائط، لتوعية الموظفين والعمال بأهمية الحفاظ على صحتهم النفسية، والتعامل مع أعراض الاكتئاب والقلق، والحفاظ على الصحة العامة والنشاط البدني. وحرصت اللجنة العليا على ترجمة محتوى الحملة إلى ثمان من اللغات الرئيسة للقوى العاملة في اللجنَة العليا، ونقلها إلى أكثر من ١٨ ألف عامل عبر تطبيق للهواتف الذكية، والرسائل النصية القصيرة، والتواصل الاجتماعي، وسفارات الجاليات الأجنبية، ومجتمع العمال بشكل عام.

وتعقيباً على النجاح الذي حققته هذه الحملة، قال الذوادي: «فخورون بالاستجابة الإيجابية للحملة حتى الآن، ولعل شعار اليوم العالمي لهذا العام (تحرَّك من أجل الصحة النفسية: فلنستثمر فيها) وتوقيته، يلائم ما يمر به العالم من أوقات صعبة تحمل الكثير من التحديات، وهو ما يؤكد أهمية وضع الصحة النفسية ضمن أولوياتنا في المرحلة الراهنة».

وأعرب الذوادي عن تطلعه للاحتفاء ومجتمعات العالم بالجهود والتضحيات في مواجهة فيروس كورونا المستجد خلال النسخة المقبلة من بطولة كأس العالم، وقال: «حينما تنظم دولة قطر المونديال في ٢٠٢٢، ستتاح لنا فرصة الاحتفال سوياً بجمال اللعبة وقدرتها على توحيد الصفوف بين مختلف شعوب العالم، ونأمل بحلول نوفمبر ٢٠٢٢ أن نستضيف بطولة آمنة للجميع والترحيب بالمشجعين من كافة أرجاء العالم».

وكانت إدارة رعاية العمال التابعة للجنة العليا للمشاريع والإرث، وقبل تفشي وباء كورونا المستجد، قد أبرمت شراكة مع وزارة الصحة العامة ومؤسسة حمد الطبية، لتقديم خدمات شاملة في مجال الصحة النفسية للعمال في مشروعات المونديال. وفي هذا الصدد قال محمود قطب، المدير التنفيذي لإدارة رعاية العمال باللجنة العليا للمشاريع والإرث: إن سلامة الصحة النفسية للعمال تحتل أهمية قصوى لدى الإدارة ضمن التزاماتها لضمان صحة جميع العمال وسلامتهم، وقال: «أكدت اللجنة العليا في ديسمبر ٢٠١٩ على أهمية إتاحة وسيلة آمنة لتقديم خدمات الصحة النفسية للعمال عند الحاجة، وبناء عليه؛ قمنا بتطوير مسار شامل للصحة النفسية بالتعاون مع شركائنا، وشمل ذلك إجراء فحوصات طبية نوعية، وتخصيص عيادات طبية لهذا الغرض، وتقديم الاستشارات والعلاج للعمال بالمجان، في مبادرة تعد الأولى من نوعها للعمال في دولة قطر، وجاءت في إطار مجهوداتنا المتواصلة لرعاية العمال في كافة مشروعاتنا.

اليوم .. صراع الكبار في نهائي رولان غاروس بين نادال وديوكوفيتش

باريس (أ ف ب) - عجز أي لاعب عن خلق المفاجأة في نسخة هذا الموسم من بطولة فرنسا المفتوحة التي أخر موعدها تفشي فيروس كورونا لتكون آخر البطولات الكبرى، إذ سيجمع النهائي بين الإسباني رافايل نادال الساعي إلى تكريس سطوته في ملاعب رولان غاروس، وغريمه الصربي نوفاك ديوكوفيتش الطامح إلى لقب ثان يتوج به موسمه المثالي، وذلك في ظل غياب خصمهما اللدود السويسري روجيه فيدرر للإصابة.

وبلغ نادال، المصنف ثانيا، النهائي الـ١٣ له في البطولة من أصل ١٦ مشاركة، بفوزه على الأرجنتيني دييغو شفارتسمان ٦-٣ و٦-٣ و٧-٦ (٧-صفر)، فيما تخطى ديوكوفيتش المصنف أول اليوناني ستيفانوس تسيتسيباس الخامس بصعوبة ٦-٣ و٦-٢ و٥-٧ و٤-٦ و٦-١.

وبين نادال الذي يريد الفوز باللقب للمرة الـ١٣ من أجل معادلة الرقم القياسي لعدد الألقاب الكبرى المسجل باسم فيدرر (٢٠)، وديوكوفيتش الطامح للقبه الكبير الـ١٨ وتضييق الخناق على منافسَيه، سيكون نهائي اليوم الأحد الثالث بين الإسباني والصَربي على ملاعب رولان غاروس بعد عامي ٢٠١٢ و٢٠١٤ حين خرج الإسباني منتصرا في المناسبتين.

وتبدو الفرصة قائمة أمام ديوكوفيتش لإنهاء هيمنة نادال على البطولة التي حقق فيها الإسباني فوزه التاسع والتسعين مقابل هزيمتين منذ تتويجه في مشاركته الأولى عام ٢٠٠٥، إذ قدم الصربي موسما مثاليا لم يخسر فيه أي مباراة سوى واحدة بقرار تحكيمي بعد استبعاده من الدور الرابع لبطولة فلاشينغ ميدوز نتيجة توجيهه كرة قوية باتجاه إحدى حكمات الخط.

وستكون مواجهة الأحد الثانية بين الإسباني والصربي الباحث عن اللقب الثاني في رولان غاروس بعد ٢٠١٦ (توج على حساب البريطاني أندي موراي)، هذا العام بعد نهائي كأس رابطة المحترفين حين خرج ديوكوفيتش منتصرا بمجموعتين.

وأقر ديوكوفيتش أن رولان غاروس «منزل» نادال، مضيفا «لكني فزت عليه هنا في ربع النهائي عام ٢٠١٥. يتوجب علي أن أكون في أفضل مستوى ممكن لأن مواجهة نادال في رولان غاروس تشكل على الأرجح أكبر تحد في رياضتنا. لكني سأكون موجودا وسأفعل كل شيء ممكنا من أجل الفوز».

ويتفوق ديوكوفيتش على نادال بـ٢٩ فوزا مقابل ٢٦ هزيمة، وهو يمني النفس برفع غلته أمام الإسباني والخروج منتصرا من النهائي السابع والعشرين له في البطولات الكبرى.

لكن المهمة لن تكون سهلة بتاتا أمام نجم رولان غاروس نادال الذي ثأر لخسارته أمام شفارتسمان الشهر الماضي في ربع نهائي دورة روما الإيطالية للماسترز، حين حقق الأرجنتيني فوزه الأول على الإسباني من أصل ٩ مواجهات. قال نادال «بالنسبة لي انه أمر رائع أن أخوض نهائي رولان غاروس مرة جديدة».

ومرة جديدة ورغم الموسم المضطرب وغيابه عن الملاعب منذ مارس بسبب جائحة كورونا حتى الشهر الماضي، تابع نادال هيمنته في رولان غاروس بدون منازع.

وبسط هيمنته في اول مجموعتين، لكنه ارتكب بعض الأخطاء بموازاة انتفاضة من الأرجنتيني كادت تنتزع منه المجموعة الثالثة.

لكن في نهاية الأمر، وضع نادال حدا لمشوار شفارتسمان الذي حقق الثلاثاء إنجازا شخصيا ببلوغه نصف النهائي لأول مرة في تاريخ مشاركاته في البطولات الكبرى، وذلك بعد إقصائه النمساوي دومينيك تييم الثالث ووصيف بطل العامين الماضيين بالفوز عليه بعد مباراة ماراثونية استغرقت أكثر من خمس ساعات.

في المجموعة الأولى، تقدم نادال سريعا ٢-صفر، حاول شفارتسمان كسر ارسال الماتادور في الشوط الخامس، لكن نادال صمد ورفع الفارق إلى ٤-١. احتفظ الأسباني بتقدمه حاسما المجموعة ٦-٣ في ٦٧ دقيقة.

■ نوفاك ديوكوفيتش

■ رافايل نادال

وكما في المجموعة الاولى، بكّر نادال بكسر ارسال شفارتسمان متقدما ٢-١ في الثانية، قبل أن يحسمها ٦-٣ في ٤٤ دقيقة.

في الثالثة، ترجم أول فرصة من اصل ثلاث لكسر إرسال الأرجنتيني متقدما ٣-١، وكان في طريقه لحسم المجموعة والمباراة بسهولة.

لكن شفارتسمان صمد وكسر إرسال الأسباني مقلصا الفارق إلى ٢-٣ ثم ٣-٤، وكان قريبا جدا من كسره مجددا في ظل تراجع لياقة ابن جزيرة مايوركا الذي حافظ على رباطة جأشه وتقدم ٦-٥.

وفي الشوط الحاسم «تاي بريك»، سحق نادال خصمه ٧-صفر، قاطعا أي أمل منطقي له بالعودة.

قال نادال الذي بلغ النهائي للمرة الخامسة دون خسارة أي مجموعة «في المجموعة الثالثة، ارتكبت بعض الأخطاء ولعب هو بشكل جيد».

تابع نادال الذي تأهل للمرة الـ٢٨ إلى نهائي بطولة كبرى «لعبت كثيرا ضده، وهو يتحسن في كل مرة. خاض مباراة خارقة قبل يومين ضد دومينيك (تييم). اليوم سارت الأمور بشكل جيد معي وأنا سعيد جدا».

ومن جهته، جدد ديوكوفيتش تفوقه على تسيتسيباس الذي سبق له أن خسر أوائل العام أمام الصربي في نهائي دورة دبي، وحرم اليوناني من بلوغ النهائي الأول له في الغراند سلام.

وبعدما بدا في طريقه لفوز سهل، عانى ديوكوفيتش واحتاج في نهاية المطاف إلى ثلاث ساعات و٤٥ دقيقة لتحقيق فوزه الرابع على اليوناني من أصل ٧ مواجهات بينهما، والتأهل إلى النهائي الثاني له هذا الموسم في الغراند سلام بعد بطولة أستراليا التي توج بلقبها على حساب تييم.

وضرب الصربي بقوة في البداية، إذ كسر إرسال منافسه في الشوط الثاني من المجموعة الأولى، وكان ذلك كافيا له من أجل خلق الفارق وحسم الأمور لصالحه بعد أن تقدم ٤-١ ثم ٥-٢ بعد أن تجنب خسارة إرساله لصالح اليوناني في الشوط السابع، وصولا إلى إنهائها ٦-٣ في غضون ٣٣ دقيقة. وبدا اليوناني أكثر ندية في بداية المجموعة الثانية التي بدأها بفرصة لكسر إرسال ديوكوفيتش، إلا أن الأخير قاوم وأنقذ الموقف ليكون التعادل سيد الموقف حتى الشوط الخامس الذي انتزعه الصربي على إرسال منافسه، ثم كرر الأمر في السابع، ما خوله حسم المجموعة ٦-٢ في ٣٨ دقيقة.

وكان التنافس أكبر في المجموعة الثالثة إذ فرض التعادل نفسه حتى الشوط التاسع حين كسر ديوكوفيتش إرسال منافسه ليتقدم ٥-٤، ثم حصل على فرصة حسم اللقاء على إرساله لكن اليوناني لم يستسلم ورد في الشوط العاشر فارضا التعادل قبل أن يكرر الأمر في الشوط الثاني عشر، حاسما المجموعة ٧-٥.

وبدأ تسيتسيباس المجموعة الرابعة من حيث أنهى سابقتها، كاسرا إرسال الصربي في الشوط الثاني لكن رد الأخير جاء سريعا في الشوط التالي، ثم فرض التعادل نفسه قبل أن يخطف اليوناني المجموعة بكسره إرسال منافسه في الشوط العاشر، حاسما إياها ٦-٤، ليحتكم بعدها اللاعبان الى مجموعة خامسة حاسمة تسيدها ديوكوفيتش بعد أن كسر إرسال منافسه ثلاث مرات حاسما إياها ٦-١.

■ إدوار مندي

اصابة حارس تشلسي مندي مع منتخب السنغال

لندن (أ ف ب) - أصيب حارس مرمى السنغال ونادي تشلسي الإنجليزي ادوار مندي في فخذه خلال حصة تدريبية مع منتخب بلاده كما اعلن النادي الإنجليزي.

وأشار تشلسي بان مندي عاد إلى لندن حيث سيشرف عليه الجهاز الطبي في النادي وقال في بيان على موقعه الرسمي «اعلن الاتحاد السنغالي لكر القدم انسحاب ادوار مندي من تشكيلته بداعي الإصابة».

وأضاف «تعرض الحارس لإصابة في فخذه الأيمن خلال التدريب وخضع لفحوصات طبية في احد مستشفيات الرباط، مشيرا إلى أن «مندي عاد إلى نادي تشلسي للخضوع لمزيد من الفحوصات».

ويأمل مدرب تشلسي فرانك لامبارد أن يتعافى مندي من إصابته ليكون جاهزا لخوض مباراة فريقه المقبلة في الدوري الإنجليزي الممتاز ضد ساوثمبتون في ١٧ أكتوبر. وكان مندي انضم إلى تشلسي قادما من رين الفرنسي مقابل ٢٨ مليون دولار قبل إقفال باب الانتقالات الصيفية في الخامس من الحالي وخاض باكورة مبارياته الرسمية معه ضد كريستال بالاس (٤-صفر) السبت الماضي.

صراع بين الريال ويوفنتوس للتعاقد مع كامافينجا

■ إدواردو كامافينجا

مدريد (أ ف ب): كشف تقرير صحفي إسباني عن ظهور منافس جديد لريال مدريد على ضم الفرنسي إدواردو كامافينجا، لاعب وسط رين، في الميركاتو الصيفي المقبل.

ومن المعروف أن الريال يضع كامافينجا على رأس أولوياته الصيف المقبل؛ من أجل تدعيم وسط ملعبه، في ظل تقدم الثنائي لوكا مودريتش، وتوني كروس في العمر. وبحسب صحيفة «موندو ديبورتيفو» الإسبانية، فإن يوفنتوس قد انضم لصراع التعاقد مع كامافينجا، بناء على توصية من مدربه أندريا بيرلو.

وأوضحت الصحيفة، أن يوفنتوس بدأ يتقرب من رين لضم اللاعب الشاب، خاصة بعد أن قام بإعارة مدافعه الإيطالي دانييلي روجاني للفريق الفرنسي.

وأشارت الصحيفة إلى أن الخطوة هي الأولى للبيانكونيري، من أجل خطف اللاعب الشاب قبل ريال مدريد. وتألق كامافينجا بشكل ملحوظ مع رين رغم صغر سنه (١٨ عامًا)، مما دفع ديدييه ديشامب، المدير الفني لمنتخب فرنسا، لاستدعائه لصفوف فرنسا.

إيريك تشوبو يُذهل الجهاز الفني لبايرن ميونخ

ميونخ (أ ف ب): أذهل المهاجم الكاميروني إيريك تشوبو موتينج، الجهاز الفني لفريق بايرن ميونخ، خلال مشاركاته في التدريبات. وشارك الدولي الكاميروني في المران رفقة عدد من الوافدين الجدد، أمثال الفرنسي بونا سار والإسباني مارك روك. وبحسب صحيفة «بيلد»، فإن اللاعبين خضعوا لتدريبات خاصة على العدو السريع، حيث شمل البرنامج الركض ضد المقاومة. وأشارت إلى قيام الطاقم التدريبي بإمساك اللاعبين بحبل أو ربطهم بحزام في آلة، ليقوموا بمحاولة الركض بأقصى سرعة بهدف مقاومة جذبهم للخلف.

وكان تشوبو موتينج الأميز في هذا المران، حيث أذهل كل من شارك في المران بسبب قوته وقدرته على المقاومة، في الوقت الذي عانى فيه روكا.

وكان لاعب الوسط الإسباني الأكثر بطئًا بين كافة زملائه، وربما يعود ذلك لقدومه من فريق إسبانيول، الذي ينشط في دوري الدرجة الثانية، مما يستلزم عملًا شاقًا لرفع لياقته وتحسين تسارعه على أرض الملعب.

يذكر أن تشوبو موتينج انضم إلى بايرن ميونخ في صفقة انتقال حر، وذلك في الأيام الأخيرة للميركاتو الصيفي، بينما تعاقد النادي مع روكا قادمًا من إسبانيول مقابل نحو ٩ ملايين يورو.

ريال مدريد يضحي بسانشو من أجل مبابي !

مدريد (أ ف ب): أفاد تقرير صحفي إسباني، بأن ريال مدريد صرف النظر تمامًا عن اهتمامه بضم نجم بوروسيا دورتموند، مفضلًا التركيز على الفرنسي كليان مبابي، مهاجم باريس سان جيرمان بحسب موقع «ديفنسا سنترال» الإسباني، فإن مطالب النادي الألماني المالية الكبيرة في ظل الأزمة الاقتصادية التي أحدثها فيروس كورونا، أجبرت ريال مدريد على صرف النظر عن ضم الإنجليزي جادون سانشو جناح بوروسيا دورتموند، في صيف ٢٠٢١ ويرغب ريال مدريد في ضم كليان مبابي، والذي يعتبره فلورنتينو بيريز رئيس الملكي، وزين الدين زيدان المدير الفني، الهدف الأول للفريق الصيف المقبل.

ومن المتوقع أن يعود جادون سانشو إلى الدوري الإنجليزي، سواء عاجلًا أو آجلًا، حيث كان قريبًا من الانتقال لمانشستر يونايتد هذا الصيف، إلا أن الصفقة فشلت بسبب مغالاة دورتموند.

كما ارتبط سانشو أيضًا بالعودة إلى ناديه السابق مانشستر سيتي، أو بالانتقال إلى ليفربول، علما بأن صاحب الـ٢٠ عامًا، كان أحد الأسماء المطروحة وبقوة على طاولة ريال مدريد لتدعيم هجومه ولم يشارك ريال مدريد في الميركاتو الصيفي الأخير، حيث يستعد لتوفير الأموال من أجل الانقضاض على كليان مبابي الصيف المقبل.

■ كليان مبابي

بيساكا يهدد إنجلترا بتمثيل الكونغو !

■ بيساكا

لندن (أ ف ب): ألمح آرون وان بيساكا، ظهير أيمن مانشستر يونايتد، إلى أنه قد يمثل منتخب جمهورية الكونغو الديمقراطية، بدلًا من المنتخب الإنجليزي، خلال المرحلة المقبلة.

وانضم وان بيساكا إلى مانشستر يونايتد، قادمًا من كريستال بالاس في الصيف الماضي، وسرعان ما أثبت أهميته في دفاعات مانشستر يونايتد. إلا أن المدرب الإنجليزي جاريث ساوثجيت لم يضم بيساكا لمعسكر المنتخب الإنجليزي، وقرر استدعاء الثلاثي ترينت ألكسندر أرنولد وريس جيمس وكيران تريبيير في مركز الظهير الأيمن.

وردًا على ذلك، قام وان بيساكا بإزالة علم إنجلترا من سيرته الذاتية عبر حسابه على «إنستجرام»، وترك علم جمهورية الكونغو الديمقراطية. ومثّل بيساكا كلا البلدين على مستوى الشباب، إلا أنه لم يلعب بقميص المنتخب الأول سواء لإنجلترا أو للكونغو حتى الآن، وبالتالي ما زال بإمكانه اختيار أي منهما.

كابيلو: إنتر ميلان المرشح الأول للقب الدوري !

فابيو كابيلو

ميلانو (أ ف ب): أكد الإيطالي فابيو كابيلو، المدير الفني السابق لأندية ميلان وروما ويوفنتوس وريال مدريد، أن إنتر ميلان هو الفريق المرشح للفوز بلقب الدوري بصورة كبيرة هذا الموسم، مشيرًا إلى صعوبة التغلب عليه. وقال كابيلو، في تصريحات نقلتها موقع «فوتبول إيطاليا»: «واثق من أن الموسم سينتهي بشكل طبيعي».

وأضاف: «في البداية نحتاج إلى إدراك أننا أقل حرصًا مما كنا عليه في السابق، ولقد أصبحنا كذلك بعدما انخفضت أعداد الإصابات بالوباء».

وتابع: «أقول للاعبين أنهم بحاجة إلى أن يكونوا أكثر تركيزًا من أي شخص آخر، ومن الواضح أنهم يجب أن يدركوا أن هذا الموسم مختلف عن غيره».

ويعتقد المدرب الفائز بلقب الدوري ٩ مرات، أن إنتر ميلان هو الفريق الذي سيكون من الصعب هزيمته هذا الموسم والمرشح الأوفر حظًا لحصد اللقب.

وأوضح: «لم يفرطوا في نجوم الفريق، ولديهم وفرة في اللاعبين الآن، وهذا يعني أن البطولة ستكون تنافسية للغاية».

وزاد: «مع الخمسة تبديلات، يمكن أن يغير كونتي الفريق بشكل جذري، ليحافظ على لاعبيه من الإرهاق، وسوف يتدرب الجميع بمزيد من الطاقة والسعادة، لأنهم يعرفون أن لديهم فرصًا أكبر للمشاركة».

وأكمل: «يوفنتوس لم يلعب أهم مباراة له ضد نابولي، وسيتعين على بيرلو التعامل مع مشكلة وفرة المهاجمين، وهذان الفريقان سيتنافسان على لقب الدوري». وعن انتقال فيديريكو كييزا إلى يوفنتوس، قال: «كييزا لاعب شاب مثير للاهتمام، والميزانية العمومية في يوفنتوس ثقيلة، وأعتقد أنهم يستثمرون في اللاعبين الشباب، ولذلك سيكون فريقًا جاهزًا عندما تأتي الأوقات الصعبة».

وأتم: «يمكن أن يكون خطيرًا أيضًا، تكونت لديهم خبرات رائعة، ويلعبون بشكل جيد جدًا، نابولي يمكن أن يكون خطيرًا أيضًا، وكذلك ميلان وروما».

تشكيل فريق عمل لدراسة أسباب النفوق للثدييات والسلاحف البحرية

فريق وطني ينجح في إنقاذ سلحفاة «ريماني» علق خطاف صيد أسماك داخل فمها بعملية جراحية

■ خطاف الصيد الذي تمت إزالته من فم السلحفاة

■ الفريق الوطني خلال إجراء العملية الجراحية السريعة

■ إزالة خطاف الصيد من فم السلحفاة

تمكن المختصون في هيئة البيئة ممثلين في فريق العمل الوطني لدراسة أسباب النفوق للثدييات والسلاحف البحرية من إجراء عملية جراحية وإنقاذ سلحفاة من نوع الريماني وذلك بعد أن علق خطاف صيد الأسماك داخل فمها.

وذكرت المهندسة عايدة الجابرية أخصائية بيئة بحرية أن الفريق تلقى بلاغًا من شركة قنتب للرياضات المائية عن وجود سلحفاة من نوع الريماني وتحتاج إلى إجراء عملية جراحية سريعة، فقام الفريق فورًا بتوصيلها لميناء السيب، وتم وضعها في حوض حتى وصول البيطريين التابعين لمركز توليد الحيوانات البرية العمانية بديوان البلاط السلطاني، كما تم طلب المساعدة من شركة المحيطات الخمسة للاستشارات البيئية، حيث تم إجراء العملية واستخراج بقايا الصيد من السلحفاة، ثم تم إطلاقها بعد الاطمئنان على صحتها.

وحول الفريق قالت الجابرية: إنه تم تشكيل فريق العمل الوطني لدراسة أسباب النفوق للثدييات والسلاحف البحرية بموجب القرار الوزاري رقم (٢٠٠٩/١١٠) وتم تعديله بإضافة الجهات ذات العلاقة بموجب القرار الوزاري رقم (٢٧٤ / ٢٠١٤)، كما تم تشكيل مجموعة من الفرق الفرعية في المحافظات والمناطق وذلك بتدريب المختصين ومراقبي الحياة الفطرية لجمع وتوثيق البيانات عن الثدييات والسلاحف البحرية التي تجنح أو تنفق على سواحلها، وتحديد مسؤوليات كل جهة فيما يختص بتلقي البلاغات وفحص العينات وتوفير المعدات الثقيلة اللازمة للتخلص من جثث الحيوانات النافقة.

وأشارت الجابرية إلى أن المشروع يهدف إلى إدارة الاستجابة لبلاغات النفوق والجنوح للثدييات والسلاحف البحرية، وإدارة ومراقبة حالات نفوق الثدييات والسلاحف البحرية وتحديد مواقع نزوح هذه الحيوانات وتحديد درجة خطورة كل منطقة. والتأكيد على ضرورة البدء في البحث حول أسباب النفوق مباشرة بعد كل حالة يتم رصدها.

كما يهدف الفريق إلى وضع التدابير اللازمة لحماية الثدييات والسلاحف البحرية وأماكن عيشها الطبيعية، وإعداد قاعدة بيانات خاصة عن حالات نفوق الثدييات والسلاحف البحرية، حيث تم تدريب ما يقارب ١٢٠ من مراقبي الحياة الفطرية و١٠ من المتطوعين في جميع المحافظات الساحلية وتزويدهم بالمعدات اللازمة لإجراءات الاستجابة لحالات النفوق والجنوح ولجمع العينات.

كما تم أيضًا نشر الوعي لدى أفراد المجتمع (طلاب المدارس والصيادين وجمعيات المرأة العمانية والجهات الحكومية ذات العلاقة) عن أهمية الثدييات والسلاحف البحرية وما الإجراءات التي يجب اتباعها في حال مشاهدة حالات الجنوح أو النفوق من خلال المحاضرات التوعوية في هذا المجال والتدريب العملي.

■ عايدة الجابرية

■ سعيد راشد الخميسي

■ سالم علي الخميسي

■ راشد حمد الخميسي

أهالي «مريخ» بولاية بهلا يعانون من ضعف شبكات الاتصال

بهلا - أحمد بن ثابت المحروقي

أصبحت وسائل الاتصال الحديثة من ضروريات الحياة اليومية ولا يمكن الاستغناء عنها بأي حال من الأحوال إلى جانب ارتباط هذه الوسائل بالتقنيات الحديثة المتعلقة بشبكات الإنترنت.

وتعد قرية مريخ بولاية بهلا من القرى التي لم تحظَ بشبكة اتصال للهواتف المحمولة لجميع المشغلات الموفرة للخدمة، ويعاني الأهالي كثيرا في هذا الجانب لما لهذه الخدمة من أهمية في خدمة المواطن وتسهيل الكثير من الأعمال اليومية وتوفير الكثير من الجهد والوقت، سواء كانت الخدمة اتصال هاتفي أو استخدام و سائل التواصل الاجتماعي وشبكات الإنترنت.

حيث يقول سالم بن علي الخميسي: نعاني من ضعف شبكة الاتصال في قرية مريخ بولاية بهلا، ونناشد الجهات المختصة والشركات التابعة بعمل محطات تقوية للإرسال، حيث أنه لا توجد بالقرية تغطية للشبكة، وإذا وجدت فإنها تكون ضعيفة جدا، فلا نستطيع التواصل مع الآخرين.

ويقول علي بن حبيب الخميسي: لا يستطيع سكان قرية مريخ الاتصال أو استخدام وسائل التواصل الاجتماعي بسبب ضعف شبكة الاتصال، ونضطر لدفع فواتير الهواتف النقالة للاشتراكات بالخدمة الشهرية دون أن نستفيد من الخدمة بسبب عدم وجود تغطية.

أما سعيد بن راشد الخميسي فقال: ستكون الدراسة عن بعد في الأيام المقبلة، فكيف يستطيع طلاب المدرسة الدراسة عن بعد ولا توجد شبكة اتصال بقريتهم، كما أن طلبة الجامعة يدرسون عن بعد، فكيف يستطيعون متابعة المحاضرات وأداء الامتحانات، وكيف يستطيع الموظف إنجاز بعض أعمالهم عن بعد، فتوفر الشبكة أصبح من الضروريات ولها أهمية في توفير الكثير من الجهد والوقت. وقال راشد بن حمد الخميسي: قامت بعض شبكات الاتصال بالحضور ومعاينة المنطقة لأكثر من مرة لكن دون جدوى، ولا أحد أفادنا بسبب ضعف الشبكة إلى الآن، وتمت عدة مخاطبات ومطالبات سابقة، لكن دون جدوى، وأضاف: أحيانا نقطع مسافة لا تقل عن ٢٠ كم كي نجري اتصالا أو نستخدم الإنترنت، وإننا ننتظر حلا جذريا للموضوع و بأسرع وقت ممكن من الجهات المعنية، وتعد هذه من أهم مطالب سكان قرية مريخ بولاية بهلا حول شبكة الاتصالات.

ضبط مستودع بصحم يخزن مواد غذائية منتهية الصلاحية

صحم- أحمد البريكي

ضبطت دائرة شؤون البلدية بولاية صحم بمحافظة شمال الباطنة مستودعا يخزن (٣١٠٠) كلجم من المواد الغذائية المنتهية الصلاحية بالإضافة إلى تخزين ٢٢٠ كرتونا من المشروبات الغازية المنتهية الصلاحية، حيث تم التحفظ على الكميات المضبوطة لاتخاذ الإجراءات اللازمة، وتم تحرير مخالفة للمنشأة وتحرير محاضر إتلاف للمواد التي تم ضبطها.

وتحرص بلدية صحم على تنفيذ الحملات التفتيشية لمختلف الأنشطة بالولاية لضمان التزام الجميع بتطبيق الاشتراطات الصحية لحماية المستهلك، وتناشد البلدية جميع المحال والشركات التجارية وخاصة ذات الطبيعة الغذائية الحرص التام على تطبيق أفضل الممارسات لضمان صحة وسلامة المستهلك.

المواد المنتهية الصلاحية في المخزن

المحمية تعتبر عنصرا حيويا في البيئة والاقتصاد الإقليمي

دراسة: محمية بر الحكمان موطن لنحو ٣٠ نوعا من سرطان البحر

أمستردام- العمانية: أكدت دراسة أجراها باحثون من المعهد الملكي الهولندي للبحوث البحرية وجامعة السلطان قابوس أن المسطحات الطينية في محمية بر الحكمان تعد موطنًا لما يقارب ثلاثين نوعًا من سرطان البحر.

وقالت الدراسة التي نشرت في دورية هيدروبيلوجيا وموقع ساينس ديلي الإلكتروني: إن بر الحكمان المحمية الطبيعية في ولاية محوت بمحافظة الوسطى حضانة مهمة للعديد من أنواع سرطان البحر، التي تعتبر عنصرًا حيويًا في البيئة والاقتصاد الإقليمي.

وأضافت: إنه يجب مراعاة هذه الوظائف المهمة لسرطان البحر عند النظر في الضغط البشري المتزايد على هذه المحمية الطبيعية.

وذكرت أن محمية بر الحكمان هي موطن لسرطان البحر الأزرق السابح Portunus segnis.، وهذا النوع هو الذي يصطاده الصيادون، ويستخدم هذا السلطعون المسطحات الطينية في بر الحكمان كمناطق حضانة.

وتطرقت إلى الإحصاءات التي تظهر أن هناك ملايين وملايين من هذه السرطانات في بر الحكمان حيث إنها غذاء لمئات الآلاف من الطيور من الأنواع المهاجرة والطيور التي تتكاثر في المنطقة، مثل زقزاق السلطعون.

وأوضحت أن السرطانات تعيش في ثقوب في الأرض وتتغذى على أحواض الأعشاب البحرية التي لا تزال وفيرة في بر الحكمان.

ولفتت الدراسة إلى أن منحدرات المسطحات الطينية هناك لطيفة للغاية، لذلك عند انخفاض المد، تتمتع السرطانات بمساحة شاسعة تحت تصرفها.

محمية بر الحكمان هي موطن لسرطان البحر الأزرق

لويز جليك لنيويورك تايمز عقب سويعات من فوزها بنوبل:

إنما يكتب المرء ليغامر

حوار: ألكسندرا أولتر ترجمة: أحمد شافعي

في مستهل حوارنا، قالت الشاعرة لويز جليك: «أنا شخص اجتماعي للغاية. ومسألة عدم ميلي إلى إجراء الحوارات لا تعني أنني انعزالية».
وجدت جليك نفسها في وضع غير مريح. إذ فازت في صباح الخميس الماضي بجائزة نوبل في الأدب. واصطف الصحفيون في الشارع أمام بيتها في كمبريدج بولاية مساتشوستس. ولم يتوقف هاتفها عن الرنين منذ السابعة صباحا، فكان ذلك غارة من الاهتمام وصفتها بـ«الكابوسية».
غير أن جليك يجب أن تكون الآن قد ألفت التكريم. فعبر مسيرتها التي دامت لأكثر من خمسة عقود، نشرت دزينة من الكتب الشعرية وحصلت تقريبا على كل جائزة أدبية مرموقة: الجائزة الوطنية للكتاب، وجائزة بولتزر، والجائزة الوطنية لحلقة نقاد الكتاب، والوسام الوطني للعلوم الإنسانية، وغير ذلك.

تحظى جليك باحترام نقاد الأدب وأندادها من الشعراء، لما لها من شعر كثيف ومباشر واعترافي.
قال صديقها ومحرِّرها القديم جوناثان جالاسي رئيس دار فارر شتراوس آند جيرو: إن «شعرها أشبه بحوار داخلي. لعلها تتحدث إلى نفسها، لعلها تتحدث إلينا. ثمة نوع من المفارقة في الأمر. لكن ثمة أمرا دائم الحضور في شعرها هو ذلك الصوت الداخلي. وهي دائما تعلي من قيمة التجربة على أي مثال لا يمكن الوصول إليه».
كانت الأشهر الأخيرة عصيبة على جليك، المطلَّقة المقيمة وحدها، والتي دأبت على تناول الطعام بالخارج ست مرات في الأسبوع بصحبة أصدقائها حتى حلَّ الوباء. وعلى مدار أشهر الربيع كانت تكافح لكي تكتب. إلى أن بدأت في أواخر الصيف الماضي في كتابة القصائد من جديد، فانتهت من مجموعة بعنوان «وصفات شتائية من المجموع» وستصدر السنة القادمة عن ناشرها فارر شتراوس آند جيرو.
قالت: إن «الرجاء الوحيد لمن يحتمل عيش هذه الفترة هو أن يجد فنا في الجهة الأخرى».
تحدثت جليك إلى نيويورك تايمز بعد سويعات من إعلان خبر جائزة نوبل. وفي ما يلي مقتطفات من الحوار.

■ كيف سمعت الخبر للمرة الأولى؟
تلقيت صباح اليوم مكالمة في قرابة السابعة إلا الربع. كنت قد استيقظت للتو. قال لي رجل قدَّم نفسه باعتباره سكرتير الأكاديمية السويدية «إنني أتصل لأخبرك بفوزك بجائزة نوبل». لا أتذكر ما الذي قلته، لكنه شيء ينم عن التشكك. أعتقد أنني لم أكن مستعدة.
وكيف كان شعورك عندما استوعبت أن الأمر حقيقي؟
الذهول التام من اختيارهم شاعرة غنائية أمريكية بيضاء. هذا غير منطقي. الشارع الذي أقيم فيه متخم الآن بالصحفيين. لا يكف الناس عن وصفي بالتواضع. ولست متواضعة. لكنني فكرت أنني من بلد لا يحظى الآن بإعجاب كبير، وأنني بيضاء، وأن لدينا كل الغنائم. فبدا مستبعدا تماما أن أضطر إلى التعامل في حياتي مع حدث كهذا.

■ كيف كانت حياتك على مدار أشهر العزلة المتوترة الماضية خلال الوباء؟ هل كنت قادرة على الكتابة؟
أنا على أي حال شديدة الاضطراب في الكتابة، ليس لي نظام ثابت. كنت أعمل منذ أربع سنوات على كتاب يعذبني. ثم حدث في أواخر يوليو وأغسطس أن كتبت على غير توقع بعض القصائد الجديدة، وأدركت فجأة كيف يمكنني أن أصوغ هذه المخطوطة وأنتهي منها. كانت معجزة. نال كوفيد من مشاعر البهجة والارتياح العادية إذ كان عليَّ أن أحارب فزعي اليومي والتضييق اللازم على حياتي اليومية.

■ عن أي شيء تدور مجموعتك الجديدة؟
الانهيار. في الكتاب كثير من الحزن. وفيه أيضا كثير من الكوميديا، والقصائد شديدة السريالية.
إنني أكتب عن الموت منذ تعلمت الكتابة. وأنا في العاشرة من العمر حرفيا، كنت أكتب عن الموت. وكنت مع ذلك بنتا مقبلة على الحياة. التقدم في العمر مسألة أكثر تعقيدا. لا تقتصر ببساطة **على اقتراب المرء من موته، ولكن القدرات التي كان المرء يعتمد عليها. من قبيل الجمال والقوة الجسديين والذكاء والملكات العقلية . تبدأ في التناقص والتعرض للتهديد. كان مثيرا جدا أن أفكر في ذلك وأكتب عنه.**

■كثير من أعمالك يعتمد على الميثولوجيا الكلاسيكية وينسج بين الأشعار الأسطورية والأشعار المعاصرة الحميمية التي تتناول الروابط والعلاقات العائلية. ما الذي يجذبك إلى تلك الشخصيات الأسطورية، وكيف تعزز تلك القصص ما تحاولين استكشافه وتوصيله من خلال شعرك؟
كل من يمارس الكتابة يستمد غذائه ووقوده من أقدم الذكريات، ومن الأشياء التي غيرته ولمسته وأثارته في الطفولة. وقد أطلعني أبواي، وهما شخصان ينزعان إلى الخيال، على الأساطير اليونانية، ولما تمكنت من القراءة بمفردي، واصلت قراءتها. كانت شخصيات الآلهة والأبطال أكثر حيوية لدي من بقية أطفال حيِّنا الصغار في لونج أيلند. فليس الأمر أنني كنت أعتمد على شيء حصَّلته على كبر في الحياة ليضفي على شعري رونق الثقافة. تلك كانت بالنسبة إليّ حكايات ما قبل النوم. وكان لقصص معينة وقعها عليّ، وبخاصة برسيفوني التي أكتب عنها بين الحين والآخر منذ أكثر من خمسين سنة. وأعتقد أني كنت واقعة إلى حد كبير في صراع مع أمِّي، شأن كثير من الفتيات الطموحات. أعتقد أن من الأساطير أسطورة معينة منحت تلك الصراعات جانبا جديدا. لا أقول إنها كانت نافعة في حياتي اليومية. فبوسعي حينما أكتب أن أشكو ديميتر، بدلا من أن أشكو أمِّي.

■ قارن البعض شعرك بشعر سلفيا بلاث ووصف شعرك بالاعترافي والحميمي. إلى أي مدى تعتمدين على تجربتك الشخصية في شعرك، وإلى أي مدى تستكشفين ثيمات إنسانية مطلقة؟
يعتمد المرء دائما على تجربته لأنها خامة حياته، ابتداء بالطفولة. لكنني أبحث عن التجربة النموذجية الأصلية، وأفترض أن صراعاتي وأفراحي ليست فريدة. هي تبدو فريدة للمرء حال المرور بها، ولكنني لا أسعى إلى أن أضع في دائرة الضوء ذاتي وحياتي المعيَّنة، وإنَّما صراعات البشر وأفراحهم، البشر الذين يولدون ثم يرغمون على الخروج. أعتقد أنَّني أكتب عن الموت لأنَّني صدمت حينما علمت في طفولتي أن المرء لا يحظى بمنحة الحياة هذه إلى الأبد.

■ لك تجارب في قوالب شعرية مختلفة على مدار مسيرتك، وإن بقي صوتك مميَّزا. هل كان ذلك سعيا واعيا مقصودا، سعيك إلى أن تدفعي بنفسك نحو التجريب في قوالب مختلفة؟
نعم، طوال الوقت. إنما يكتب المرء ليغامر. أريد أن تأخذني الكتابة إلى حيث لا أعرف شيئا. أريد أن أكون غريبة في مكان غريب. من الأمور القليلة الجيدة التي يمكن قولها عن الشيخوخة أنها تجربة جديدة. مؤكد أن الضعف بعد القوة ليس أبهج ما يتطلع إليه المرء، لكن ثمة أمورا جديدة في هذا الوضع. وهذا بالنسبة إلى الشاعر أو الكاتب أمر لا تقدَّر قيمته. أعتقد أن المرء يجب أن يندهش دائما، وأن يكون بطريقة ما مبتدئا من جديد، وإلا أصابه الضجر إلى حد البكاء. ولقد مرَّت عليَّ أوقات فكرت فيها أنني كتبت هذه القصيدة من قبل. هي قصيدة لطيفة للغاية، لكنني كتبتها من قبل.

■كيف تشعرين أن الشيخوخة قادتك إلى استكشاف أرض جديدة كشاعرة؟
يجد المرء نفسه وقد فقد اسما هنا أو هناك، وأن فجوات قد بدأت تظهر في جملته، فعليه إمَّا أن يعيد بناء الجملة أو ينبذها تماما. لكن المغزى هو أن المرء يرى هذا. وهو ما لم يسبق أن حدث من قبل. ومع أن هذا مقبض ومحزن ونذير شؤم، لكنه من وجهة نظر الفنان أمر جديد ومثير.

■كثيرا ما يوصف أسلوبك بالموجز والمتجرِّد من الزوائد. هل هذا هو الصوت الذي تجدينه بصورة طبيعية وأنت تكتبين، أم هو شيء نجحت في تطويره وصقله؟
متجرد من الزوائد أحيانا، نعم. وفي بعض الأحيان أثرثر. لا يمكن للمرء أن يستحدث صوتا. الجملة تجد سبيلا لأن تقال. قد يبدو هذا غامضا. الصوت أمر تصعب مناقشته. أعتقد أنني مفتونة بالتركيب، وأنني استشعرت دائما ما فيه من قوة، والقصائد التي تركت في نفسي أعمق الأثر لم تكن القصائد الثرية لغويا. بل قصائد شعراء من أمثال بليك وميلتن من أصحاب التركيب المدهش القادرين من خلاله على إحداث التركيز.

■ تقومين بالتدريس في جامعة ييل وسبق أن تكلمت عن مساعدة التدريس لك في ما تواجهين من مصاعب في الكتابة. كيف شكَّلك التدريس ككاتبة؟
التدريس يغمرني دائما في الجديد وغير المتوقع. يجعلني أعيد ترتيب أفكاري بحيث يتسنى لي أن أستخرج من طلبتي ما يثيرهم. يدهشني طلبتي، يذهلونني. فبرغم أنني لا أستطيع أن أكتب طوال الوقت، فإنني أستطيع أن أقرأ دائما كتابات الآخرين.

■ شكرا جزيلا لك على وقتك. هل ثمة أي شيء آخر تودين إضافته؟
لو راعيت أنني بدأت وأنا لا أريد أن أقول شيئا، ثم تكلمت حتى أفرغت لك رأسي، فلا أظنني أريد أن أضيف أي شيء. أغلب ما أريد أن أقوله، ممَّا له شأن حقا، يأتي في القصائد، وما عدا القصائد تسلية.

نصوص

لـــويز جـــليك

ترجمة: أحمد شافعي

عودة

يا حبيب حياتي
وقد ضعتَ مني
عدتُ أنا شابةً من جديد.
ها هو الهواء
وقد مرت سنوات قلائل
ممتلئٌ بلحنٍ بناتيٍّ
وشجرةُ التفاح في الفناء الأماميِّ
مرصعةٌ بالبراعم.
أحاول أن أستردك،
هذه في الحقيقة غايتي
من الكتابة.
لكنك ذهبت إلى الأبد
كما في الروايات الروسية
مردداً كلمات لم أعد
أتذكرها
ما أخصب
الدنيا وما
أغناها
بما ليس لي
أرى البراعم
تتناثر
لم تعد ورديةً
وإنما بيضاء مصفرَّةٌ
وقديمةٌ شديدة القدم
والبتلاتُ كأنما هي طافية
على العشب اللامع
الذي يتمايل في هدوء.
يا للهباء الذي كنتَه أنت
حتى استحلت بهذه السرعة
صورةً في قصيدة،
شذى يملأ الأماكنَ،
مصدراً للحكمة والعذاب.

أفق

(مقاطع من قصيدة طويلة)
تغرب الشمس خلف الجبال
وتبرد الأرض.
وفي شجرة بندق يربط الغريب حصانه
والحصانُ الهادئ
بغتةً يلتفت
وقد سمع من على البعد
صوت البحر.

■■■■■

ها هنا أبيت ليلتي
وهنا يكون فراشي
أفرد غطائي على الأرض الرطبة
وصوت البحر حينما يلتفت الحصان
أنا أيضا أسمعه.
وفي ممر وسط شجر البندق الأجرد
كلب يتبع سيده.
ذلك الكلب الصغير، ألم يعتد على السرعة
إلى الأمام
ألم يألف شد العنان
كأنما ليبين لسيده أنه يرى شيئا هناك،
هناك في المستقبل
المستقبل، أو الطريق، سموه كيف تشاءون.
خلف الشجر غروب كأنه نار مهولة موقدة
تضطرم بين جبلين
فيبدو، لوهلة، وكأنما الجليد على الجرف
الشاهق.. يذوب.
اسمعوا: في نهاية الدرب ينادي الرجل؟
صوته الآن صار شديد الغرابة،
صوت امرئ ينادي على ما لا يراه.
مرة بعد مرة ينادي بين شجر البندق المعتم
حتى يجيبه الكلب
في خفوت، ومن بعيد،
فكأنما تلك الأشياء التي نخشاها
لم تكن مخيفة.

قبيل الفجر: يفك الغريب حصانه.
صوت البحر الآن.
مجرد ذكرى.

■■■■■

مر وقتٌ
أحال كل شي جليدا
وتحت الجليد، مستقبل يتململ.
ولو وقعتم هناك، تموتون
مر وقتٌ
وقد كان وقتَ انتظارٍ
وفعلٍ مؤجل.
كنتُ أعيش في الحاضر
وهو الجزء المرئي من المستقبل.
كان الماضي طافيا فوق رأسي
كأنه الشمس والقمر
تراه فقط
ولا تدركه.
مر وقتٌ
وكان وقتَ تناقض
فما كنت أشعر بشيء
ومع ذلك
خائفة.

■■■■■

أفرغ الشتاء الشجر، وملأه مجددا بالجليد.
لأنني لم أكن أشعر بشيء، سقط الجيد
وجمَّد البحيرة.
لأنني لم أكن خائفة، لم أتحرك
كان شهيقي أبيض،
كأنما يصف الصمت.
مر وقت، فبعضه صار هذا
وبعضه تبدد
يمكنكم أن تروه طافيا فوق الشجر الأبيض
ندفا من الجليد.

■■■■■■■

في بعض الأيام
تخلو السماء تماما من الغيوم
وكأنما لم يعد ثمة ماضٍ.

■■■■■

في أواخر الخريف فتاة
تضرم النار في غيط قمح
كان الخريف شديد اليبوس
فاحترق الحقل كالزيت
لم يبق منه بعد ذلك شيء
تسير فيه فلا شيء حولك
لم يبق ثمة ما يقطفه المرء
أو يشمه.
وإذا الخيل لا تعرف ما جرى
وإذا بها كالتي تسأل: أين ذهب الحقل
كما تقولون أنتم
وأقول أنا
أين ذهب البيت؟
×××
يغلبني النوم في نهر
وفي نهر
يباغتني الصحو،
ومن نومي الذي كان
لا أذكر أي شيء،
فأبكي
يطمئنني صوت بكائي
وإذ يصمت الوعي أسأل نفسي:
لماذا أرفض حياتي؟ وأجيب
دي إيرد أوبَرْفالْتجْت مِشْ
الأرض تهزمني.

مؤسسة ثقافية جديدة استفادت من إرث «بيت الغشام»

لبان

رافد جديد للمكتبة العمانية والعربية يرى النور بعشرة إصدارات

كتب - عامر بن عبدالله الأنصاري

تم يوم السبت ١٠ أكتوبر الجاري تدشين أول عشرة إصدارات من مؤسسة اللبان للنشر «لبان»، وهي مؤسسة فكرية ثقافية أسسها الكاتب الصحفي محمد بن سيف الرحبي، لتواصل مسيرة العطاء الأدبي والثقافي الذي بدأته مؤسسة بيت الغشام، المؤسسة التي كانت أولى ضحايا كورونا لتسدل ستارها بعد مسيرة أدبية وثقافية مفعمة بالعطاء، وكان الرحبي قد تولى منصب مديرها العام قبل إغلاقها بسبب الجائحة.

محمد الرحبي: ٦٠ إلى ٧٠ إصدارا أدبيا وثقافيا الطاقة الإنتاجية سنويا، مع احتمال الزيادة

تعاون مع دور نشر عربية لحضور إصداراتنا العمانية في معارض الكتب الدولية

إصدارات «لبان» تصل إلى كافة محافظات السلطنة عبر المندوبين

■ جانب من الاحتفال بإصدارات «لبان» الأولى

وبتأسيس مؤسسة اللبان للنشر، تتواصل المسيرة وفق رؤى وخطط واتفاقات عديدة بينها وبين مؤسسات نشر عربية أخرى، وحول ذلك كان لـ «عمان الثقافي» وقفة مع الرحبي، إذ قال بداية: «تعتبر مؤسسة اللبان للنشر مؤسسةً مستقلةً، وهي مشروعي الخاص بسجل تجاري مستقل عن مؤسسة بيت الغشام التي أسسها السيد علي بن حمود البوسعيدي، ويمكن القول إن مؤسسة اللبان للنشر استفادت من إرث مؤسسة بيت الغشام التي أعلن عن إغلاقها في وقت سابق، على أن نبدأ بمؤسسة جديدة بكل ما فيها».

وحول الجهات الداعمة أجاب الرحبي: «لا توجد إلى الآن جهات داعمة، باعتبار أن اللبان للنشر مؤسسة خاصة، ولكن نأمل أن يكون الدعم موجودا، لأن استمرارية المؤسسة هي دعم لحركة الكتاب والثقافة في السلطنة».

وفيما يتعلق بخطط مؤسسة اللبان للنشر وطاقتها الإنتاجية قال الرحبي: «الطاقة الإنتاجية تعتمد بشكل مباشر على عدد المؤلفين الذين يقصدون مؤسسة اللبان للنشر، ولكن حسب التوقعات فإننا قادرون على إنتاج ٦٠ إلى ٧٠ إصدارا في السنة الواحدة، ومن الممكن التوسع أكثر مستقبلا».

وما إذا كان للمؤسسة إصدارات دورية، أوضح الرحبي: «لا توجد إصدارات دورية، إنما هناك صحيفة (لبان نيوز) الإلكترونية، وتم تدشينها منذ فترة، وتحقق الصحيفة معدلات زيارات طيبة، تقترب من ١٠٠ ألف زائر شهريا، وصحيفة (لبان نيوز) هي نفسها مجلة (التكوين) الإلكترونية، ولكن غيرنا إلى الاسم الجديد ليتماشى مع هوية المؤسسة».

وحول معايير الموافقة على طباعة أصدارات المؤلفين قال الرحبي: « من أهم المعايير المستوى الفني بالنسبة للإصدارات الثقافية والأدبية، وستكون هناك موافقات على إصدارات ليست بالمستوى الفني المطلوب، ونأمل بذلك دعم بعض الكتابات الجديدة، لأننا لو طبقنا معيار الجودة بدقة عالية ستحرم الكثير من الأسماء من الظهور».

وبخصوص الاتفاق بين المؤسسة والمؤلف قال الرحبي: «بعد الموافقة على فكرة الإصدار، يتم إبلاغ المؤلف بتكلفة الطباعة، وتحديد عدد النسخ، وللمؤسسة أن تأخذ ما بين ١٠ إلى ١٥ بالمائة من إجمالي النسخ المطبوعة، السوق لا يستوعب أكثر من ٢٠٠ نسخة، خاصة الإصدارات العلمية والدراسات، لذلك على المؤلف التسويق لنسخه كما نفعل نحن، بمعنى أن عملية التسويق مشتركة، وهذا بشكل عام، وهناك آليات متعددة للاتفاق مع المؤلف بحيث يكون اتفاقا يرضي كل الأطراف». وتابع: «حقيقة لا يوجد سوق للكتاب، السوق ضعيف، ولكن مع ذلك نحاول بطريقة ما أن لا نرفع الراية البيضاء، ونستمر في حركة النشر، وأعتبر أن مشروع (لبان) جزء من رسالتي الثقافية بغض النظر عن أي ربح مادي، لأن المسألة بالنسبة لي رسالة».

واختتم الرحبي حديثه قائلا: «مؤسسة لبان توقع اتفاقيات تعاون مع دور نشر عربية، لتوزيع الكتاب العماني في معارض الكتب الدولية التي تشارك فيها تلك الدور، بمعنى أن نكون موجودين من خلال إصداراتنا في معارض دولية للكتاب بشكل غير مباشر، إذا تعذر علينا المشاركة فيها، إضافة إلى اتفاقيات تعاون مع مؤسسات ومكتبات محلية، علمًا أن إصداراتنا تصل إلى معظم محافظات السلطنة عبر مندوبي التوصيل وشركات النقل».

عشرة إصدارات

وبحضور محدود من كتّاب ومثقفين بمقر مكتبة «لبان» الكائن بمنطقة غلا، أعلنت مؤسسة «لبان» تدشين الإصدارات العشرة، وجاء في المادة الإعلامية التي وزعتها المؤسسة أفكار تلك الإصدارات، ومنها ديوان شعر بعنوان «نوارس» يعود به الشاعر الدكتور سيف الرمضاني للساحة بعد فترة طويلة من صدور ديوانين سابقين.

وروايتي «الصيرة.. تحكي» للدكتور سعيد بن محمد السيابي، و«انفصام.. سياسي» لبدر بن زاهر الكيومي، وهما تجربتان مهمتان في الرواية العمانية باعتبارهما تناولًا جديدًا لقضايا عاشها الإنسان العماني، في الماضي: مع الاحتلال البرتغالي لعمان كما يوثّقه السيابي، أو في الحاضر، مع تشظّيات يعيشها بطل شخصية رواية الكيومي.

فيما تتناول رواية ثالثة بعنوان «الجانب الآخر من الحكاية» لفوزية الفهدية مشاهد من حكايات الأمس، وعلاقتها بالإنسان، بما يحوّلها إلى أسطورة.

وضمن إصدارات «لبان» الجديدة كتاب «إضاءات على إسهامات العمانيين الاجتماعية والعلمية والفكرية» للكاتب سعود الحارثي موثقا جوانب مهمة قبل أن تندثر في مجتمعنا.

ويقدم الكاتب محمد بن سيف الرحبي -صاحب مؤسسة لبان- تجربته مع القراءة والكتابة ضمن كتاب «شهد الكلمة.. جسر الحرف» مقدما ما يراه إجابات للراغبين بالقراءة أو بالكتابة، وتقدم الدكتورة كاملة بنت الوليد الهنائية كتاب «مسرح الطفل في عمان» وهو دراسة بحثية ستكون مرجعا بقي غائبا في هذا الجانب خلال المراحل الماضية.

ومن ضمن الكتابات الجديدة التي تقدمها «لبان» للقارئ مجموعتا ذاتيات لبشرى سلمان بعنوان «على شاطئ الشوق» و«خزامى الحروف» لبهجة المعاصبي.

وتكتمل الكتب العشرة بإصدار «إعادة بناء التعليم» للدكتور خالد الجرداني، ورغم صغر حجمه إلا أنه يقدم وصفة مهمة للموضوع الذي يتناوله، وبمنهجية علمية مركزة.

إضافة مهمة

وبحسب المادة الإعلامية، فإن مدير عام المؤسسة محمد الرحبي يرى بأن «لبان» إضافة مهمة للمشهد الثقافي العماني بما اكتسبه العاملون بها من خبرات خلال السنوات الماضية، «حيث عشنا معا ولادة أكثر من ٧٥٠ إصدارا أغلبها لكتّاب عمانيين، وهذا ما يدل على أن الساحة متعطشة لوجود دار نشر تكون بمثابة مظلة للكاتب والكاتب في عمان» مؤكدا على «أهمية الإشارة إلى وجود مؤسسات ودور نشر أخرى تتكامل فيما بينها، وقد أدّى ذلك إلى صعود حركة النشر في السلطنة من بضعة كتب عام ٢٠١٢ حسب تقرير التنمية الثقافية العربي إلى المئات سنويا». ويرى الرحبي أن «لبان» ستقوم بدورها في طباعة ونشر الكتاب في السلطنة من خلال أكثر من خيار أمام المؤلفين، من المبتدئ، في الكتابة، بما توفره من «محرر أدبي» حسب عدة مستويات للتحرير، والمبتدئ، في النشر، حيث تتسلم مخطوطة الكتاب والقيام ببقية الإجراءات كإجازته من وزارة الإعلام ومراجعته وتصميمه ووصولا إلى تسليمه الكتاب جاهزا.

ونفى الرحبي مقولة إن نشر الكتب في السلطنة أغلى من البلدان الأخرى التي اعتاد بعض الكتّاب النشر فيها، وقال إن الفروقات تكون بسيطة في الغالب، لوجود خدمات طباعة أرخص إلى حد ما، لكن مع حساب تكاليف الشحن والانتظار أكثر من شهر على الأقل لوصول الكتب، تصبح المقاربات محدودة، علما أن توجّه المؤسسة هو للطباعة في مسقط، للقول بأن عمان قادرة على الطباعة والنشر في الحقول الثقافية والمعرفية، ولديها دور النشر القوية والحاضرة، منوها بأن صناعة الثقافة صناعة ثقيلة لن تنجح أو تبقى في غياب الدعم المؤسسي أو الرسمي، ويبقى الكثير من الشباب المبدعين في حقل الكتابة بحاجة إلى دعم إصداراتهم، وهذا ما لا يتأتّى لدور النشر الخاصة القيام به لضعف مواردها، ومحدودية سوق الكتاب في السلطنة، خاصة أمام الكتابات الجديدة.

كما نفى وجود سلطة رقابية متشددة، وقال إن مستوى الرقابة في السلطنة «معقول»، مضيفا: « نقوم أحيانا بالتواصل مع الجهة المعنية في وزارة الإعلام التي تتفهم الكثير من الملاحظات، ونادرا ما يتم منع صدور كتاب، لكن لا يمكن القول إن الأمور جيدة مائة بالمائة، حيث تحتاج الجوانب الرقابية إلى مراجعة، وهذا ما نتفاءل به في المرحلة المقبلة، بما سينعكس إيجابا على حركة النشر في السلطنة». وأعلنت «لبان» عن أول عروضها للقراء حيث ستقدم العشرة كتب الأولى من إصداراتها بسعر مخفض ضمن باقة كاملة.

السلطنة تشارك في مؤتمر اتفاقية منع الاستيلاء على القطع الثقافية

شاركت السلطنة ممثلة بقسم مكافحة الإتجار بالممتلكات الثقافية بوزارة التراث والسياحة الأسبوع الماضي عبر الاتصال المرئي في المؤتمر الدولي الخاص بالاحتفال بالذكرى الـ٢٥ على إنشاء اتفاقية منع الاستيلاء على القطع الثقافية المصدرة بطريقة غير مشروعة (يونيدرويت) والتي تأسست في عام ١٩٩٥م.

تم خلال اللقاء التأكيد على أهداف الاتفاقية الرامية لتفعيل التعاون بين الدول في مجال التبادل الثقافي، وسبل تعزيز التجارة القانونية بين الدول الأعضاء. وتعد هذه الاتفاقية بمثابة مطالبة دولية، قانونية، لإعادة الممتلكات الثقافية، التي تم نقلها بوسائل التصدير غير المشروعة، وضمان رجوعها إلى بلدانها الأصلية، بالإضافة إلى التعاون بين الدول الأعضاء في الحد من تهريب الآثار والحفاظ عليها.

مرفأ قراءة...

من ذاكرة النقد.. عندما قال طه حسين «يونانيّ لا يُقرأ»!

إيهاب الملاح

- ١ -

تحفل ذاكرة النقد العربي في المائة سنة الأخيرة بالعديد من المحطات والكتب والمؤلفات والمعارك التي كانت تمثل جزءا لا يتجزأ من حيوية ونبض ومشروع النهضة والتنوير الذي يكافح عالمنا العربي كله لإتمامه، وإنجاز تصورات مقنعة وملموسة للحداثة والتحديث على أرض الواقع طوال قرنين ماضيين.

ومهما قيل في البدايات أو الإرهاصات الأولى للنقد الحديث في ثقافتنا العربية؛ فإننا بلا شك سنعد ما أنتجه طه حسين وجيله طيلة الفترة من الربع الأول من القرن العشرين، وحتى غياب آخر ممثلي هذا الجيل في السنوات الأخيرة من القرن ذاته، البدايات الحقيقية والجادة والأصيلة للنشاط النقدي الحديث في الثقافة العربية.

ظلّ طه حسين وأبناء جيله (هيكل، والعقاد، والمازني، وزكي مبارك، وأحمد أمين، وأمين الخولي.. إلخ) يهيمنون على الساحة الفكرية والنقدية بمؤلفاتهم وأعمالهم ونشاطهم النقدي الزاخر قرابة نصف القرن، وكان كتابُ طه حسين «في الشعر الجاهلي» (أو «الأدب الجاهلي» في طبعته اللاحقة، بعد ما حذف ما أثار ثائرة المحافظين في الأزهر وفي أوساط رجال الدين) محطةً مفصلية في تدشين أدبيات النقد الاجتماعي التاريخي في إطار الأسس النظرية والفلسفية لنظرية التعبير الرومانسية.

وجاء العقاد وجماعته الأدبية والنقدية من ممثلي الثقافة الأنجلو سكسونية ليدشنوا الفرع الثاني من هذه المدرسة بكتابهم الثوري «الديوان في الأدب والنقد»، وفي إطار المدرسة ذاتها كتب ميخائيل نعيمة الشاعر المهجري الكبير كتابه النقدي التأسيسي «الغربال».

كانت هذه الكتب الثلاثة هي التدشين النقدي الأول في الثقافة العربية الحديثة، وأول بيان مثمر للاحتكاك الثقافي والمعرفي والفكري بالغرب الأوروبي في ازدواجيته الملتبسة (الوجه الاستعماري البغيض والوجه الحضاري النهضوي المتقدم).

وظلّ الأمر كذلك إلى أواسط الأربعينات ومطالع الخمسينات، حينما بدأت إرهاصات النقد الاجتماعي المستند إلى نظريات ماركس وإنجلز في التعبير عن نفسها بموازاة ظهور تيار الواقعية (بجناحيها النقدية والطبيعية) في الإبداع الأدبي العربي (الشعر والرواية والمسرح والقصة القصيرة) والتي نقلت الإبداع العربي نقلة كبيرة جدا في منتصف القرن العشرين.

- ٢ -

رغم أننا لم ندرس مذاهب وتيارات النقد الأدبي الحديث إلا في فصل وحيد ونحن في الفرقة الرابعة بكلية الآداب، فإن ألمع وأهم الأساتذة الذين درسوا لنا بقية المواد والفروع كانوا من أساتذة تيار النقد الاجتماعي وخاصة (علم اجتماع الأدب) على وجه الخصوص؛ عبد المنعم تليمة، وسيد البحراوي (عليهما رحمة الله)، وجابر عصفور، وحسين حمودة، وخيري دومة، وسامي سليمان..

كلهم كانوا مثقفين كبار بالمعنى الاصطلاحي لكلمة «مثقف»، وكلهم يعتز بانتسابه إلى تقاليد التنوير والعقلانية التي أسسها وأرساها طه حسين، وتلاميذه من بعده؛ سهير القلماوي، وعبد العزيز الأهواني، وعبد المحسن بدر، وكانت النزعة العقلانية النقدية في تكوين هؤلاء جميعًا هي ما يمايزهم بمسافات عن غيرهم من أساتذة الأدب والنقد في الجامعات الأخرى (باستثناءات بارزة في بعض الجامعات الأخرى)...

جميعهم كانوا ينطلقون في درس مذاهب النقد الأدبي من نصوص أعلامه الكبار؛ كان ذلك يشق على أغلب الطلبة، ويجعلهم يتخبطون بين صفحات الكتب التي يسمعون بأسمائها (وربما أسماء مؤلفيها!) لأول مرة في حياتهم، ناهيك عن قراءة نصوص لأسماء بقيمة: طه حسين، وهيكل، والعقاد، ومحمد مندور، ولويس عوض، ومحمود العالم وعبد العظيم أنيس، وغيرهم.

وكان قسم اللغة العربية بجامعة القاهرة (وأظن ما زال) يحرص على هذا التقليد المنهجي، وهو التعرف على الأفكار المؤسسة للتيارات والمذاهب النقدية من خلال تجلياتها في نصوص هؤلاء الكبار؛ فلا يمكن مثلًا أن نتعرف على ملامح نظرية التعبير الرومانسية وتجلياتها التاريخية الاجتماعية في النقد الأدبي من دون أن نقرأ نصوص طه حسين («في الشعر الجاهلي»، و«الأدب الجاهلي»، و«حديث الأربعاء» مثلا) أو نتوقف عند محطة «الديوان في الأدب والنقد» المفصلية في تاريخ النقد العربي الحديث.

ولا يمكن أن نقف على أبرز ملامح المنهج التاريخي؛ بمعناه المعرفي والفلسفي، كما طبقه باقتدار مثلًا تلاميذ طه حسين ومنهم شوقي ضيف في موسوعته الكبرى الغنية عن التعريف «تاريخ الأدب العربي» أو تلاميذه من بعده؛ مثل ناصر الدين الأسد في «مصادر الشعر الجاهلي وقيمتها التاريخية» أو في أطروحة يوسف خليف التأسيسية عن «شعر الصعاليك في العصر الجاهلي»... إلخ.

وأذكر جيدا أننا توقفنا وقفات مطولة أمام صفحات من كتاب «في الثقافة المصرية» لمحمود أمين العالم وعبد العظيم أنيس الذي صدر للمرة الأولى عام ١٩٥٥ في بيروت بتقديم الناقد والمفكر اللبناني اليساري المعروف حسين مروة.

(الكتاب في صورته الأولى كان عبارة عن مقالات مفردة نشرت في مجلة «الثقافة الوطنية» التي كان يشرف عليها الناقد والمفكر اللبناني محمد دكروب، وهو الذي قام أيضًا بالإشراف على طبع كتاب العالم وعبد العظيم أنيس في بيروت، حيث كان يعمل عبد العظيم أنيس بعد طرده هو ورفيقه العالم من الجامعة المصرية في أعقاب أزمة الديمقراطية الأولى في مارس سنة ١٩٥٤).

لم نكن ندرك وقتها تأسيسية هذا الكتاب، ولا قيمته كوثيقة نقدية، خصوصًا أنه جاء بمثابة ثورة جذرية على نقد الآباء الرواد وللدرجة التي جعلت طه حسين يقول متهكما عنه «إنه يوناني لا يقرأ»! أو يرد العقاد على مقالات الكتاب بعنف زائد في واحد من مقالاته اللاذعة التي جعل عنوانها «اضبط.. إنهمًا شيوعيان!»

كان محمود أمين العالم في الثلاثينات من عمره آنذاك، وعبد العظيم أنيس كذلك. كان الأول باحثا واعدا في قسم الفلسفة تحصل على درجة الماجستير في موضوع «فلسفة المصادفة»، وكان على وشك الانتهاء من إعداد أطروحة الدكتوراه في «فلسفة القيم»، وكان عبد العظيم أنيس شابا عبقريا متخصصا في الرياضيات البحتة، وحصل على درجة الدكتوراه من جامعة بريطانية كبرى، وكلاهما كانا مثقفين متحمسين يدينان بمرجعيتهما الفكرية والأيديولوجية لأدبيات الفكر الماركسي، وينطلقان في معالجاتهما النقدية ومفاهيمهما النظرية من أسس نظرية الانعكاس الماركسية.

- ٣ -

جاءت مقالات الكتاب تحمل توجها نظريا مغايرا تماما لما كان سائدا من قبل، فضلا على بروز مفاهيم واصطلاحات لم تكن متداولة على نطاق واسع قبل ذلك في مقاربة وتحليل الأعمال الأدبية، فضلا عن التحليل الذي ستتردد بين جنباته مصطلحات «البرجوازية الصغيرة والمتوسطة»، وثنائية «الشكل والمضمون» و«الانعكاس الآلي الميكانيكي» و«الانعكاس الحركي الجدلي»، و«التحليل الجمالي الشكلي».. إلخ.

وكانت هذه المغايرة سببا في إحداث هزة كبيرة وجدل واسع في الأوساط الأدبية والنقدية ليس في مصر وحدها بل في العالم العربي أيضا، بالتأكيد أحدث الكتاب هزة عنيفة للمجتمع النقدي والفكري في مصر والعالم العربي؛ وبدأ يتشكل تيار حقيقي يتبنى أنصاره مبادئ ومفاهيم النقد الماركسي، وأصول نظرية الانعكاس، كل بحسب ثقافته وتكوينه واطلاعه واجتهاده الشخصي في التنظير والتطبيق؛ لكني أستطيع القول بثقة إن فترة الخمسينيات والستينيات من القرن الماضي قد شهدت بزوغ أعمال خصبة ومهمة في الدراسات النقدية ويكفي أن نشير إلى المعالجات النقدية للروايات والمسرحيات التي زخرت بها تلك الفترة من أعمال وإنتاج باهر.

لكن هل يعني ذلك أن يصف البعض الكتاب أو غيره بأنه «أهم كتاب نقدي في تاريخ الثقافة العربية»؟! هكذا؟!

- ٤ -

رغم أن البعض ما زال مولعا باستخدام التعابير والاصطلاحات الفضفاضة وغير المنضبطة في الوصف والتقييم، فإنني لا أميل أبدًا إلى مثل هذه الإطلاقات التي يولع بها هذا البعض من قبيل «أهم كتاب في تاريخ النقد العربي الحديث».. فهذه الصيغ تجافي الحقيقة، ناهيك عن الإخلال بالتوصيف النقدي الدقيق الذي يجعل أي كتاب مؤثر أو كتابة بعينها مهمة مشروطة بظرفها التاريخي وسياقها الاجتماعي والثقافي.. ومن هنا فإنني أتحفظ كثيرا على مثل هذه الأوصاف التي يرددها بعض الصحفيين المشتغلين بالحقل الثقافي، من دون تدقيق ولا معرفة تسمح بصياغة دقيقة ومهندمة في هذا المجال المعرفي الرصين!

ولا يكفي أبدا الانتماء الفكري والسياسي وحده لمذهب من المذاهب أو الحماسة الأيديولوجية وحدها لتبرير فعل التضخيم والتهويل وإضفاء ما ليس حقيقيا على شيء مهم فعلا وقيمته محفوظة لكن من دون تهويل ولا انحراف عن صورته التي هو عليه في الحقيقة.

عُمان

جريدة يومية سياسية تأسست عام ١٩٧٢م
تصدر عن وزارة الإعلام

الطقس

حالة الجو

صحو بوجه عام على محافظات السلطنة، مع فرص تشكل السحب على جبال الحجر خلال فترة ما بعد الظهيرة، واحتمال تشكل السحب المنخفضة أو الضباب في آخر الليل والصباح الباكر على المناطق الساحلية لبحر العرب وبحر عمان مع تدني الرؤية الأفقية.

حركة الرياح

تهب على سواحل بحر عمان رياح شمالية شرقية خفيفة إلى معتدلة خلال النهار تتحول إلى جنوبية غربية خفيفة ليلا، بينما تهب على بقية محافظات السلطنة رياح جنوبية إلى جنوبية شرقية خفيفة إلى معتدلة.

حالة البحر

هادئ الموج على معظم محافظات السلطنة ويصل أقصى ارتفاع له مترًا وربع المتر يتحول إلى متوسط إلى هائج الموج على السواحل المطلة على بحر عمان، ويصل أقصى ارتفاع له مترين ونصف المتر.

الصفحة الأخيرة

درجات الحرارة في بعض المدن العمانية

خصب		صحار		نزوى		صور		إبراء	
38	29	36	26	39	21	40	24	39	23
هيما		**البريمي**		**جبل شمس**		**الجبل الأخضر**		**قيرون حيرتي**	
37	19	40	28	24	14	26	16	29	17

تفاصيل عن النشرة الجوية : البريد الصوتي رقم 1102 أو 1103 أو على موقع الأرصاد الجوية www.met.gov.om

الأحد ٢٣ من صفر ١٤٤٢هـ الموافق ١١ من أكتوبر ٢٠٢٠م العدد ١٤٣٧٦ Sunday 11 October 2020 - Edition No 14376

«مايكروسوفت» تتيح لموظفيها العمل بصورة دائمة من المنزل

واشنطن «أ.ف.ب»: قررت «مايكروسوفت» السماح لموظفيها بالعمل من المنزل بصورة دائمة، لكن مع اشتراط تخلي الأشخاص الذين يختارون ذلك عن المساحة المخصصة لهم في مقر الشركة الأمريكية العملاقة، وفق معلومات صحفية أكدتها المجموعة.

وفيما لا يزال القسم الأكبر من موظفي «مايكروسوفت» يعملون في المنزل بسبب جائحة كوفيد-١٩، أصدرت المجموعة العملاقة في قطاع المعلوماتية توصيات داخلية بشأن «مكان العمل الهجين» للسماح بمرونة أكبر مع إعادة فتح مكاتبها في الولايات المتحدة، وفق ما ذكر موقع «ذي فيرج» الذي اطّلع على المذكرة.

وردا على سؤال لوكالة فرانس برس، أكدت المجموعة التي شارك بيل غيتس في تأسيسها أنها «نشرت توصيات داخلية هذا الأسبوع تتضمن خطوطا عريضة لتقديم خيارات لموظفينا لكي يخططوا مسبقا للحظة التي سنتمكن فيها من العودة إلى العمل بأمان».

وقال ناطق باسم المجموعة «هدفنا هو تطوير طريقة عملنا على مر الزمن. نموذجنا الهجين يعطي مرونة ويتيح لبعض الموظفين الاستمرار في العمل من المنزل، فيما سيعود آخرون إلى مواقع العمل التابعة لمايكروسوفت». وفي ٣٠ يونيو، بلغ عدد موظفي «مايكروسوفت» ١٦٣ ألف شخص بينهم ٩٦ ألفا في الولايات المتحدة.

ملامح عمانية

شلالات عين «انصاريتا» بوادي غيض بمنطقة عدونب التابعة لولاية صلالة.

تصوير: أحمد بن عامر المعشني

صيادان يمسكان بثعبان طوله قياسي

صيادان يمسكان بثعبان طوله ٥,٧١ متر

ميامي «أ.ف.ب»: - أمسك صيادان بثعبان بورمي بطول ٥,٧١ متر في فلوريدا، وهو طول قياسي في هذه الولاية الأمريكية التي تنتشر فيها زواحف من أنواع شتى، على ما أعلنت السلطات المحلية. وبلغ وزن الحيوان، وهو من أضخم أجناس الأفاعي في العالم، ٤٧ كيلوجراما، وفق ما أعلنت هيئة حماية الثروة السمكية والحياة البرية في فلوريدا.

وجرى الإمساك بالثعبان على بعد ٦٠ كيلومترا من ميامي، على يد الصيادين راين أوسبورن وكيفن بافليديس اللذين التقطا صورة تظهرهما إلى جانب الصيد الثمين.

ويُصنف الثعبان البورمي في فلوريدا ضمن قائمة الأجناس الغازية، وهو استُقدم من جنوب شرق آسيا في نهاية القرن الماضي. ووجدت هذه الحيوانات نظاما بيئيا مثاليا لتكاثرها في منطقة إيفرغليدز الرطبة الشاسعة شبه المدارية في جنوب شبه الجزيرة والتي تضم متنزها وطنيا مع محميات طبيعية.

بيم شخصية كرتونية هندية تلقى صدى عالميا

بومباي «أ.ف.ب»: - يتحلّى الطفل بيم بكلّ مزايا الهندي الصغير، من رداء الساري الذي ترتديه والدته إلى حبّه لحلويات اللدّو التقليدية، لكن شعبية هذه الشخصية الكرتونية تخطّت حدود الهند جاذبة أسرا من حول العالم تنشد بديلا عن الأبطال الخارقين البيض. وخاض مسلسل «مايتي ليتل بيم» الذي أطلق في العام ٢٠١٩، موسمه الثالث. وهو المسلسل الأكثر شعبية في أوساط الصغار على «نتفليكس» مع أكثر من ٢٧ مليون أسرة تشاهده، بحسب المنصّة.

وقد شهد هذا الرضيع الشديد الفضول والقويّ مخاضا عسيرا من حيدر آباد في جنوب الهند وصولا إلى هوليوود.

واستغرق الأمر سنوات عدّة كي يقنع مؤلّفه راجيف تشيلاكا (٤٦ عاما) التلفزيونات الغربية ببطله الهندي الخارق. وهو يخبر في تصريحات لوكالة فرانس برس «طردت من كلّ وكالة طرقت بابها». فلم يكترث المسؤولون الذين طالعهم بمشروع «بيم الصغير» لفكرة إنتاج عمل من بطولة طفل في التاسعة من العمر يعيش في قرية ويتمتّع بقدرات خارقة، ظنًا منهم أن هذه الشخصية التي لا ترتدي قميصا وتعيش وسط ديكور «برّاق جدًا وملّون» لن تروق لأطفال الغرب.ويقرّ راجيف تشيلاكا بأن وجهة النظر هذه لم تقنعه، «فالأطفال يحبّون الألوان وديزني أنتجت قبل سنوات «كتاب الأدغال»، وهو فيلم كامل عن صبيّ بسروال داخلي «. وتستعين الاستوديوهات الأمريكية بانتظام بصناعة الرسوم المتحركة الهندية للاستحصال على محتويات منخفضة التكلفة بالإنجليزية، غير أن هذا القطاع لم يتمايز يوما بإنتاجاته الأصلية.

وأتت «نتفليكس» لتقلب المعادلة. فالمجموعة الأمريكية تطمح لخوض سوق الترفيه الهندية الواعدة وهي راهنت على نسخة مشتقّة من الرسوم المتحركة مع هذا البطل الشهير بحلّة رضيع.

وتقول دومينيك بازاي، مديرة أعمال التحريك الأصلية في «نتفليكس» لوكالة فرانس برس «أردنا قبل كلّ شيء شخصية تلقى صدى عند مشتركينا الهنود».

ولم تكن المسألة تقضي بتاتا بإضفاء لمسات غربية على المسلسل، بحسب بازاي. فبيم يحمل علامة على جبينه (ما يُعرف في الهند ب«بيندي») ويعيش في قرية كلّ سكانها يرتدون اللباس التقليدي. وهو يطبّق الحيل مع والدته العزباء.

وكانت «نتفليكس» على ثقة من أن هذا المسلسل الذي لا كلام فيه سيلقى صدى عند المشاهدين من خارج الهند، إذ «لا حدود» لفضول الأطفال، وفق ما تقول بازاي.لكنها لم تكن تتوقّع هذا النجاح الهائل للبطل الصغير.

مستخدمو «آبل» محرومون من «فورتنايت» حتى صيف ٢٠٢١

سان فرانسيسكو «أ.ف.ب»: أكد القضاء في ولاية كاليفورنيا الأمريكية الجمعة أن لعبة الفيديو الشهيرة «فورتنايت» لن تعود إلى هواتف «آي فون» قبل صيف ٢٠٢١، إلا في حال تراجعت شركة «إبيك غايمز» المطورة لها عن موقفها في المعركة ضد «آبل». ورفضت القاضية إيفون غونزاليز روجرز طلب «إبيك غايمز» إرغام «آبل» على إعادة إتاحة اللعبة للتحميل على متجرها الإلكتروني، معتمدة مبدأ أن «الأذى الذاتي لا يشكل ضررا لا يُعوّض».

انطلقت الشركة المطوّرة لـ«فورتنايت» في معركة ضد المجموعة العملاقة رافضة خصوصا ممارساتها «الاستبدادية» عبر متجر التطبيقات للأجهزة العاملة بنظام «آي أو أس» المستخدم في أجهزتها.

وتدور المعركة بين الجانبين على نسبة العمولة البالغة ٣٠ ٪ التي تقتطعها «آبل» من إيرادات الشركات التي تعرض تطبيقاتها في متجر «آب ستور».

وقد حاولت «إبيك غايمز» أخيرا الالتفاف على نظام الدفع المدمج بنظام «آي أو أس» في آخر تحديثات «فورتنايت»، غير أن «آبل» سارعت إلى سحب اللعبة الواسعة الانتشار من متجرها الإلكتروني. وكانت القاضية إيفون غونزاليز روجرز قد أيدت هذا التدبير من «آبل»، معتبرة أن «فورتنايت» انتهكت بشكل صريح بنود العقد مع المجموعة العملاقة.

وقالت روجرز في قرار نُشر الجمعة بعد جلسة نهاية سبتمبر، إن «إبيك غايمز لم تعلل يوما بصورة كافية استعجالها، إلا من خلال استيائها من الوضع. المأزق الراهن وليد تصرّفها». وأشارت القاضية إلى أن المراوحة الحالية في النزاع بين المجموعتين ستستمر حتى الصيف المقبل على الأقل، إلا في حال وافقت «إبيك غايمز» مجددا على السير بمضمون العقد الموقع أساسا، وهو الحل «المنطقي» بحسب روجرز.

ولفتت القاضية أيضا إلى أن «المحكمة عرضت حتى حجز نسبة الـ٣٠ ٪ بانتظار إنهاء المحاكمة، لكن إبيك غايمز رفضت هذه الفكرة. هذا الرفض يدفع إلى الاعتقاد بأن إبيك غايمز تهتم بالمناورات التكتيكية أكثر من مستهلكي منتجاتها عبر نظام آي أو أس».

وأكدت «آبل» مرارا أن نسبة العمولة التي تتقاضاها معتمدة بصورة واسعة من الشركات العاملة في القطاع، وهي ترمي إلى ضمان انتظام العمل في متجر «آب ستور» ومن أجل سلامة المستخدمين. غير أن «إبيك غايمز» ليست وحيدة في هذه المعركة، إذ شكلت حوالى اثنتي عشرة شركة، بينها «سبوتيفاي» و«ديزر»، تحالفا بوجه «آبل» متهمة إياها باستغلال موقعها المهيمن على منصتها لتحميل التطبيقات المحمولة.

ويأخذ تحالف الشركات هذا على الشركات المشغلة للمنصات المحمولة، خصوصا «آبل» (عبر نظامها «آي أو أس») و«غوغل» (عبر «أندرويد»)، بأنها الخصم والحكم في أي خلاف، متهما إياها بسحق المنافسة من خلال الترويج لمنتجاتها الخاصة.

لنشر إعلاناتكم
ابقوا على تواصل مع فريق التسويق لجريدتي
OMAN DAILY Observer | عُمان
من خلال برنامج الواتساب
على الارقام التالية :

محمد الراشدي المكتب الرئيسي	99841230	m.alrahdi86@yahoo.com
علي المعشري المكتب الرئيسي	99639264	wadialmeeh@yahoo.com
بخيت الشحري مكتب صلالة	92998577	bakhit.omandaily@gmail.com
عبدالله العبري مكتب نزوى	99429094	nizwaofc@omantel.net.om
راشد الحجري مكتب صحار	99009535	sohardaily@outlook.com

عُمان
ص.ب: ٩٧٤ ر.ب: ١٠٠ مسقط سلطنة عُمان
البدالة: ٢٤٦٤٩٤٤٤
فاكس: ٢٤٦٤٩٥٠٨

التحرير
• الشؤون المحلية والتحقيقات: ت: ٢٤٦٤٩٥١٠ / ت: ٢٤٦٤٩٥١١
• الإقتصاد والسياحة: ت: ٢٤٦٤٩٥٢٠ / ت: ٢٤٦٤٩٥٢١
• الدولي: ت: ٢٤٦٤٩٥٨٠
• المجتمع: ت: ٢٤٦٤٩٥٣٠ / ت: ٢٤٦٤٩٥٣٥
• الديني: ت: ٢٤٦٤٩٥٤٧ / ت: ٢٤٦٤٩٥٤٨
• الرياضي: ت: ٢٤٦٤٩٥٤٠ / ت: ٢٤٦٤٩٥٤١

المكاتب
• صلالة... ت: ٢٣٢٩٢٦٣٣ فاكس: ٢٣٢٩٣٩٠٩
• نزوى: ت: ٢٥٤١١٠٩٩ ص.ب: ٩٥٥ الرمز البريدي: ٦١١
• صحار... ت: ٢٦٨٤٣٠٠٤ فاكس: ٢٦٨٤٣٠٠٨

الإعلانات
• العُمانية للإعلان والعلاقات العامة ت: ٩٥٩٢٢١١٢ ت: ٩٩٨٤١٢٣٠ ت: ٩٩٦٣٩٢٦٤ ت: ٢٤٦٤٩٤٣٣ «فاكس: ٢٤٦٤٣٤٩٤ ـ ٢٤٦٩٩٦٠٤» ص.ب: ٣٣٠٣ روي الرمز البريدي: ١١٢ البريد الالكتروني: omaniya3@yahoo.com

الإشتراكات
• ٧٠ ريالاً سنوياً للموسسات والشركات والافراد
وكيل التوزيع: العمانية للتوزيع والتسويق.
ص.ب: ٩٧٤ مسقط، الرمز البريدي: ١٠٠
فاكس: ٢٤٦٤٩٣٧٩
هاتف: ٢٤٦٤٩٣٦١، ٢٤٦٤٩٣٥٦، ٢٤٦٤٩٣٦٠، ٢٤٦٤٩٣٥٧
البريد الالكتروني: subscribe@oeppa.om

تنبيه للقراء
يرجى من قراء عمان أو الأويزرفر ومجلة نزوى الاتصال فورا في حالة عدم انتظام وصول أي من هذه الاصدارات على هاتف ٢٤٦٤٩٣٦٢ من الساعة التاسعة صباحا حتى الثانية والنصف او البريد الآلي:
subscribe@oeppa.om