الرُّؤيَة

الحياة .. رؤية

يومية شاملة تصدر عن مؤسسة الرؤيا للصحافة والنشر

رئيس التحرير
حاتم الطائي

ISSN 2076 - 9911

٢٠٠ بيسة

www.alroya.om
info@alroya.info
alroyanewspaper

الخميس ١١ من ربيع الآخر ١٤٤٥ هـ الموافق ٢٦ أكتوبر ٢٠٢٣م - العدد رقم ٣٧١٦ | 12 صفحة | Thursday 26 October 2023 - issue No (3716)

افتتاح مختبر البلمرة الجزيئي في مستشفى خولة

مسقط- الرؤية

افتتحت وزارة الصحة ممثلة بالمديرية العامة لمستشفى خولة، أمس، مختبر البلمرة الجزيئي بتمويل من الشركة العُمانية الهندية للسماد وذلك تحت رعاية سعادة الدكتور سعيد بن حارب اللمكي وكيل وزارة الصحة للشؤون الصحية، وبحضور مسؤولي المستشفى وعدد من الأطباء والممرضين والإداريين وجمع من المدعوين .

وتضمن برنامج الافتتاح العديد من الفقرات منها كلمة للدكتور أحمد بن سعيد المنذري مدير عام الخدمات الطبية المساعدة بالمستشفى، أكد فيها أن المختبر يحظى بأحدث الأجهزة الطبية في مجال المختبرات الطبية، ويزخر بالتقنيات المتطورة عالية الجودة في الكشف والتعرف على مسببات الالتهابات الجرثومية بكافة أنواعها، موضحًا أن المختبر بجاهزيته هذه يؤدي دورًا مُساندًا في الحصول على نتائج فحوصات مختبر الأحياء الدقيقة في فترة زمنية قصيرة تُساعد في تكامل الجهود الطبية.

09

صمود تاريخي لشعب فلسطين أمام قوات الاحتلال والتدمير الإسرائيلية

عُمان والجزائر تؤكدان أهمية تكثيف الضغوط السياسية لوقف الحرب

6600 شهيد و17.4 ألف مصاب.. و756 شهيدًا في 24 ساعة

مسقط- العمانية- غزة- الوكالات

أعرب معالي السيد بدر بن حمد البوسعيدي وزير الخارجية ومعالي أحمد عطاف وزير الشؤون الخارجية والجالية الوطنية بالخارج بالجمهورية الجزائرية الديمقراطية الشعبية الشقيقة في اتصال هاتفي مساء أمس عن تضامنهما مع الشعب الفلسطيني في صموده التاريخي ومعاناته الإنسانية في قطاع غزة وباقي الأراضي المحتلة أمام قوات الاحتلال والتدمير الإسرائيلية.

وأكد الوزيران على أهمية تكثيف الضغوط السياسية العربية والإسلامية والعالمية لوقف الحرب والعدوان على الأطفال والمدنيين العزّل والسماح بإيصال احتياجاتهم الإنسانية من الغذاء والماء والوقود والدواء. وشددا على تغليب العمل السياسي للقضية الفلسطينية وخيار السلام العادل والشامل وفق قرارات الشرعية الدولية القائمة على القانون الدولي لكي تنعم المنطقة وشعوبها بالأمن والاستقرار.

ميدانيًا، ارتفع عدد شهداء العدوان الإسرائيلي المتوحش على قطاع غزة إلى ٦٦٠٠ شهيد فلسطينيًا على الأقل، بينهم ٢٧٠٤ أطفال، فيما أصيب ١٧٤٣٩، مع استمرار الغارات لليوم الثامن عشر على التوالي دون هوادة. وفي أقل من الـ٢٤ ساعة المنصرمة استُشهِد ٧٥٦ فلسطينيًا، من بينهم ٣٤٤ طفلًا، جراء الهجمات الإسرائيلية.

إلى ذلك، ذكرت صحيفة وول ستريت جورنال، نقلا عن مسؤولين أمريكيين وإسرائيليين أن الاحتلال الإسرائيلي أرجأ الغزو البري المتوقع لغزة "حتى يتسنى لواشنطن إرسال دفاعات صاروخية للمنطقة سريعاً لحماية قواتها هناك"، بحسب الصحيفة الأمريكية.

12

شكر وعرفان للمقام السامي من وزراء الشؤون الإسلامية والأوقاف الخليجيين

جلالة السلطان يهنئ رئيسي كازاخستان والنمسا

مسقط- العُمانية

بعث حضرة صاحب الجلالة السُلطان هيثم بن طارق المُعظم- حفظه الله ورعاه- برقية تهنئة إلى فخامة الرئيس قاسم جومارت توكاييف رئيس جمهورية كازاخستان بمناسبة ذكرى استقلال بلاده. ضمّنها جلالة السلطان المعظم خالص التهاني وأطيب التمنيات لفخامته وللشعب الكازاخستاني الصديق باطراد النماء والازدهار.

كما بعث حضرة صاحب الجلالة السلطان هيثم بن طارق المعظم- حفظه الله ورعاه- برقية تهنئة إلى فخامة الرئيس الدكتور ألكسندر فان دير بيلين رئيس جمهورية النمسا بمناسبة العيد الوطني لبلاده. ضمّنها جلالة السلطان المعظم خالص التهاني وصادق التمنيات لفخامته ولشعب النمسا الصديق مزيدًا من الرقي والنماء.

ومن جهة ثانية، رفع المشاركون في أعمال الاجتماع التاسع لأصحاب المعالي وزراء الشؤون الإسلامية والأوقاف لدول مجلس التعاون لدول الخليج العربية والذي استضافته سلطنة عُمان ممثلة في وزارة الأوقاف والشؤون الدينية؛ برقية شكر وعرفان إلى المقام السَّامي لحضرةِ صاحبِ الجلالةِ السُّلطان هيثم بن طارق المُعظَّم- حفظه الله ورعاه. وأعرب المشاركون في برقيتهم عن أسمى آيات الشكر ووافر عبارات التقدير لجلالةِ السُّلطان المُعظَّم -حفظه الله ورعاه- على ما حظيت به الوفود المشاركة من حسن الاستقبال وكرم الضيافة، متمنين لسلطنة عُمان مزيدًا من التقدم والازدهار في ظل القيادة الحكيمة لجلالة السلطان المعظم، رافعينَ أكف الضراعة أن يديم على جلالته الصحة والعافية، وأن يحفظه لعُمان وأهلها في عز وخير ورخاء.

وزارة الداخلية

انتخاب أعضاء مجلس الشورى للفترة العاشرة 2023

إعلان

تعلن وزارة الداخلية للجمهور الكرام إلى أنه من مبدأ إتاحة المعلومة بكل شفافية ووضوح عن سير العملية الانتخابية **سيوفر تطبيق انتخاب مؤشرات وإحصائيات لعدد العمانين فوق ٢١ سنة للمسجلين أو غير المسجلين**، وكذلك **توزيع عدد المصوتين وغير المصوتين على مستوى المحافظات والولايات والقرى بحسب النوع والفئات العمرية**، وكذلك **متابعة مؤشرات التصويت والفرز ومعرفة أسماء الفائزين بعد انتهاء يوم التصويت.**

وتوفر **تقنية الذكاء الاصطناعي** في **تطبيق "انتخاب" قراءات وإحصاءات عامة على مدار يوم التصويت ، كتحليل مؤشرات التصويت الأولية للناخبين ، والتنبؤ بحالة مؤشرات التصويت على رأس كل ساعة قادمة، وتوقع نسب المصوتين في الولايات والمحافظات** ، وذلك باستخدام **شخصيات الذكاء الاصطناعي** المزودة بعدة لغات (اللغة الإنجليزية والفرنسية والاسبانية والروسية إضافة إلى اللغة العربية)

٢٩ أكتوبر ٢٠٢٣م
يوم التصويت للناخبين

انتخاب أعضاء مجلس الشورى للفترة العاشرة
٢٤٦٨٦٧٧٧ moigovom elections.om

خلال استقبال وزراء الأوقاف بدول مجلس التعاون

السيد فهد يؤكد أهمية مواصلة العمل الخليجي المشترك لإظهار الصورة الحقيقية للإسلام

وزير الأوقاف: ضرورة إعادة إحياء القيم الإنسانية المشتركة والتضامن بين المسلمين

مسقط- العُمانية

استقبل صاحب السمو السيد فهد بن محمود آل سعيد نائب رئيس الوزراء لشؤون مجلس الوزراء أمس أصحاب المعالي والسعادة وزراء الأوقاف والشؤون الدينية والإسلامية بدول مجلس التعاون لدول الخليج العربية المشاركين في الاجتماع التاسع الذي تستضيفه سلطنة عُمان.

وبعد أن رحّب بأصحاب المعالي والسعادة، أعرب سموه عن تقدير سلطنة عُمان للجهود الخيرة التي تُبذل في مجالات الأوقاف والشؤون الدينية لحماية القيم الدينية والأسرية في المجتمعات الخليجية، مؤكدًا سموه على أهمية مواصلة العمل المشترك لإظهار الصورة الحقيقية للإسلام واحترامه للأديان السماوية، ودور الإسلام في ضمان الحقوق الأساسية للإنسان في العيش بسلام وأمن واستقرار.

وتناول الحديث خلال المقابلة القضايا التي تهم العالم الإسلامي لمواجهة حملات الكراهية والتعصب وضرورة إرساء مبادئ العدل والمساواة بين الناس جميعًا في كل مكان، كما تم استعراض الأوضاع الراهنة على الساحة العربية ومواقف الدول حيالها، مشيدًا سُموه بما تبذله دول المجلس من جانبها حفاظًا على كرامة الإنسان وحقوقه المشروعة.

من جانبهم، أعرب أصحاب المعالي والسعادة وزراء الأوقاف والشؤون الدينية والإسلامية بدول المجلس عن شكرهم لاستضافة سلطنة عُمان رئيسة الدورة الحالية لمجلس التعاون الخليجي لهذا الاجتماع والإعداد الجيد الذي أسهم في التوصل إلى نتائج إيجابية تخدم العمل الخليجي المشترك في التعاطي مع مجريات الأحداث في العالم والحد من تأثيراتها السلبية على دول المنطقة، رافعين تحياتهم لجلالة السلطان المعظم - أبقاه الله - على حسن الاستضافة.

حضر المقابلة معالي الدكتور محمد بن سعيد المعمري وزير الأوقاف والشؤون الدينية، كما حضرها سعادة المستشار سلطان السويدي الأمين العام المساعد لمجلس التعاون لدول الخليج العربية.

وفي السياق، ترأست سلطنة عُمان ممثلة بوزارة الأوقاف والشؤون الدينية أمس الاجتماع التاسع لأصحاب المعالي والسعادة وزراء الأوقاف والشؤون الإسلامية والدينية بدول مجلس التعاون لدول الخليج العربية. وأكد معالي الدكتور محمد بن سعيد المعمري وزير الأوقاف والشؤون الدينية، رئيس الاجتماع في كلمة له، أن مجالات الأوقاف والشؤون الدينية والإسلامية تحظى باهتمام كبير وخاص من أصحاب الجلالة والسمو قادة دول مجلس التعاون لدول الخليج العربية- حفظهم الله ورعاهم- وهو ما يؤكد حرصهم والتزامهم بتعزيز رسالة الإسلام الحقة، وتعاليمها السمحة، التي جاءت لتبدد الجهل، وتمنع الغلو والتطرف، من أجل أن تنير للناس دروبهم في هذه الحياة.

وقال معاليه إن ثمرات هذا الاجتماع ستؤدي دورًا في إلهام الآخرين، مؤكدًا على الحفاظ على قدسية الدين الإنساني، وضمان إيصاله للعالم بالحكمة والموعظة الحسنة؛ تحقيقًا للتسامح والتفاهم والتعايش، مع العالم الأوسع. وأضاف معاليه أن انعقاد هذا الاجتماع يأتي تعميقًا لمشاعر الأخوة والوحدة والترابط والتعاون بين دول مجلس التعاون حكومات وشعوبًا، مشيدًا بالجهود الملموسة في تعزيز الجوهر السامي للدين الحنيف، والتزام الأدوار التي تعزز القيم الأخلاقية والدينية والأسرية، في ظل ما يشهده العالم من التطور المتسارع، مشيرًا إلى الحاجة الملحّة لتكيّف المجتمعات باستمرار مع المتغيرات، وضرورة إعادة التوازن لهذا العالم، وإعادة إحياء القيم الإنسانية المشتركة والتضامن بين المُسلمين.

وأوضح معاليه أنَّ الاجتماع يُعد فرصة لتعزيز العلاقات التي تربط دول المجلس، ولشق مسارات جديدة للتعاون بين الوزارات في مجال الأوقاف وتبادل البحوث العلمية والتجارب العملية، للخروج برؤية إسلامية حول مكافحة التغير المناخي وحماية البيئة، ولفت معاليه إلى تضامن سلطنة عُمان المستمر مع الشعب الفلسطيني الشقيق، ودعم كافة الجهود الداعية لوقف التصعيد والهجمات على الأطفال والمدنيين الأبرياء، وإطلاق سراح الأسرى وفقًا لمبادئ القانون الدولي الإنساني، وضرورة اضطلاع المجتمع الدولي بمسؤولياته لحماية المدنيين وضمان احتياجاتهم الإنسانية ورفع الحصار غير المشروع على غزة وباقي الأراضي الفلسطينية. وأشاد معاليه بالجهود التي تقوم بها الأمانة العامة لدول مجلس التعاون لدول الخليج العربية في تعزيز قيم التسامح والتفاهم والتعايش، ودورها في تعزيز التواصل والتقارب بين دول مجلس التعاون وباقي دول العالم.

وأعرب معالي الدكتور محمد بن سعيد المعمري وزير الأوقاف والشؤون الدينية رئيس الاجتماع، في ختام كلمته عن شكره للأمانة العامة لدول مجلس التعاون لدول الخليج العربية على جهودها المستمرة في تعزيز التعاون والتنسيق بين دول مجلس التعاون في جميع المجالات.كما ناقش الاجتماع ترسيخ القيم الأخلاقية والدينية والأسرية في المجتمعات الخليجية، وتعزيز مبدأ التعاون بين وزارات وهيئات الأوقاف والشؤون الإسلامية والدينية. إضافة إلى مناقشة عدد من الموضوعات المشتركة المعنية بالأوقاف والشؤون الإسلامية والدينية، وتبادل البحوث العلمية والتجارب في المجال الوقفي بين الدول الأعضاء، وتبادل الخبرات في الشؤون الإسلامية والدينية، وأهمية التعاون المشترك، وتشارك الخبرات والأفكار التي من شأنها أن تقوي الروابط والعلاقات بين دول المجلس في المجالات ذات الصلة.كما تناول الاجتماع عددًا من المواضيع كالرؤية الإسلامية حول مكافحة التغير المناخي وحماية البيئة، ومقترح مركز الدراسات والبحوث العلمية في المجال الوقفي.

رئيس مجلس الدولة يُشيد بمستوى العلاقات الثنائية بين عُمان وروسيا

مسقط- الرؤية

استقبل معالي الشيخ عبدالملك بن عبدالله الخليلي رئيس مجلس الدولة، وفد الجانب الروسي من مجموعة الصداقة البرلمانية بين مجلس الدولة ومجلس الاتحاد الروسي برئاسة محمد إسايفيتش أحمادوف رئيس المجموعة، وذلك في إطار زيارة الوفد الرسمية لسلطنة عُمان، خلال الفترة من ٢٠-٢٥ أكتوبر ٢٠٢٣.

ورحب معالي الشيخ بالوفد، متمنيًا له طيب الإقامة في سلطنة عمان، منوهًا بتميز العلاقات العمانية الروسية وحرص البلدين على تطويرها وتعزيزها في مختلف المجالات بما يخدم مصالحهما المشتركة. وأشاد معاليه بما وصلت إليه العلاقات الثنائية بين سلطنة عمان وجمهورية روسيا الاتحادية الصديقة في مختلف المجالات، وبخاصة العلاقات البرلمانية، وثمن معالية في هذا الصدد الدور الذي تقوم به مجموعة الصداقة الروسية بين مجلس عمان ومجلس الاتحاد الروسي. وأعرب رئيس مجموعة الصداقة البرلمانية بمجلس الاتحاد الروسي عن سعادته والوفد المرافق بزيارة سلطنة عمان، وتطلعهم إلى مزيد من التطور والازدهار والنماء في علاقات البلدين الصديقين مؤكدًا القواسم المشتركة بين البلدين خاصة فيما يتعلق بتطوير التعاون البرلماني.

وجرى خلال اللقاء استعراض عدد من الموضوعات ذات الاهتمام المشترك وتبادل وجهات النظر حولها. من جانب آخر، عقدت مجموعة الصداقة البرلمانية بين مجلس الدولة ومجلس الاتحاد الروسي جلسة مباحثات، تم خلالها استعراض العلاقات التي تربط البلدين، وسبل تعزيزها وتوطيدها في مختلف المجالات، حيث ترأس الجانب العماني المكرم الشيخ محمد بن عبدالله الحارثي، وترأس الجانب الروسي محمد إسايفيتش أحمادوف. وتم خلال الجلسة بحث أوجه التعاون بين البلدين الصديقين في جميع المجالات؛ بما يخدم مصالحهما المشتركة، وبحث الجانبان سبل تعزيز العلاقات الثنائية في المجالات البرلمانية وأوجه التعاون الاقتصادي والثقافي والسياحي والصناعي والإنساني. كما تبادل الجانبان خلال الجلسة الموقف المؤيد للقضية الفلسطينية، ودور القرارات الشرعية والدولية والقانون الدولي وقرارات الأمم المتحدة في سبيل الأمن والسلام في المنطقة. وقد قام الوفد خلال زيارته الحالية لسلطنة عمان بعدد من اللقاءات مع المسؤولين في مختلف مؤسسات الدولة، وعدد من الزيارات السياحية والثقافية لمعالم سلطنة عمان.

مباحثات رسمية بين عمان وإيران في الاتصالات وتقنية المعلومات

مسقط- الرؤية

عقدت صباح أمس في مسقط جلسة مباحثات بين سلطنة عمان والجمهورية الإسلامية الإيرانية في مجال الاتصالات وتقنية المعلومات، ترأس الجانب العماني معالي المهندس سعيد بن حمود المعولي وزير النقل والاتصالات وتقنية المعلومات، ومن الجانب الإيراني معالي عيسى زارع بور وزير الاتصالات وتكنولوجيا المعلومات. وجرى خلال اللقاء استعراض العلاقات الثنائية وبحث تعزيز التعاون القائم بين سلطنة عمان والجمهورية الإسلامية الإيرانية في مجالات الاتصالات وتقنية المعلومات بما يحقق خدمة مصالحهما المشتركة وبما يعود على الشعبين الصديقين بمزيد من المنافع. وأكد الجانبان أهمية الاستفادة من الخبرات والتجارب التي يشهدها قطاع الاتصالات وتقنية المعلومات مما يسهم في تعزيز التعاون في هذا المجال. حضر جلسة المباحثات عدد من ممثلي الجهات الحكومية والخاصة المعنية بقطاعات والاتصالات وتقنية المعلومات في كلا البلدين الصديقين.

شرطة عُمان السلطانية تشارك في أسبوع أمن الطيران بكندا

مسقط- الرؤية

تُشارك شرطة عُمان السلطانية في أسبوع أمن الطيران الذي يُعقد بمقر منظمة الطيران المدني في مدينة مونتريال بكندا خلال الفترة من ٢٣ -٢٧ أكتوبر ٢٠٢٣. ويهدف الأسبوع إلى الاطلاع على أساليب وتقنيات حماية المطارات وتجويد التدريب ودور الكوادر البشرية في تعزيز المنظومة الأمنية. ويترأس الوفد العقيد حمود بن سيف الرحبي مساعد مدير عام أمن المطارات بشرطة عُمان السلطانية.

7 أوراق عمل تستعرض أصالة الموروث الحضاري العماني الفريد

منح- العُمانية

ناقشت الندوة العلمية "متحف عُمان عبر الزمان.. إرثٌ حضاريٌّ مستدام" التي أقيمت أمس بقاعة المحاضرات بمتحف عُمان عبر الزمان بولاية منح بمحافظة الداخلية، دور المتحف في عرض أصالة الموروث الحضاري الفريد الذي يمتد عمره إلى آلاف السنين؛ من أجل رفع مستوى الوعي بالتراث والاعتزاز به وتوضيح الدور الذي يمثله المتحف في عملية التنمية الثقافية المستدامة.

ورعى المناسبة معالي نصر بن حمود الكندي أمين عام شؤون البلاط السلطاني رئيس مجلس أمناء متحف عمان عبر الزمان. واشتمل برنامج الندوة على تقديم ٧ أوراق عمل، استعرضت الأهمية العلمية والتاريخية والثقافية لمتحف عمان عبر الزمان، حيث قدمت الدكتورة أسمهان بنت سعيد الجرو من متحف عمان عبر الزمان الورقة الأولى بعنوان " أبجدية النقوش العُمانية: الميلاد والانتشار"، فيما قدم الدكتور عبدالله بن خميس الكندي من جامعة السلطان قابوس الورقة الثانية بعنوان "تاريخ الإعلام العُماني في متحف عُمان عبر الزمان: قراءة من واقع تجربة ذاتية". فيما جاءت الورقة الثالثة بعنوان "ضوابط اختيار محتويات جناح الأفلاج في متحف عُمان عبر الزمان" قدمها الدكتور عبدالله بن سيف الغافري من جامعة نزوى، وحملت الورقة الرابعة عنوان "المحتوى المعرفي المعروض في جناح اعتناق الإسلام: قراءة في المصادر والحيثيات والدلالات الحضارية" قدمها الدكتور علي بن حسن اللواتي من جامعة التقنية والعلوم التطبيقية.

أما الورقة الخامسة فجاءت بعنوان "المحتوى الاجتماعي في متحف عُمان عبر الزمان" قدمها الدكتور ناصر بن سيف السعدي من جامعة نزوى، وقدمت كل من: الدكتور نجية بنت محمد السيابية ورقية بنت خميس الشوكرية من متحف عمان عبر الزمان الورقة السادسة بعنوان " الكتابة البحثية لقصة السرد المتحفي لعصر النهضة "، فيما اختتمت فريحة بنت المر المجعلي من متحف عمان عبر الزمان الورقة السابعة والأخيرة بعنوان "العروض المرئية والتفاعلية في متحف عُمان عبر الزمان".

بالتعاون بين «الأكاديمية السلطانية» ووزارة المالية

تخريج الدفعة الثانية من البرنامج الوطني لتطوير القيادات واستشراف المستقبل

مسقط- الرؤية

شهدت الأكاديمية السلطانية للإدارة، تخريج الدفعة الثانية من «البرنامج الوطني لتطوير القيادات واستشراف المستقبل»، أمس، والذي ينفذ بالتعاون مع وزارة المالية من خلال برنامج الشراكة من أجل التنمية «الأوفست»، ومركز إيلر لبرامج التعليم التنفيذي بجامعة أريزونا.

وبلغ عدد المشاركين في الدفعة الثانية من البرنامج ٢٩ مشاركا من أصل ٩٠ مشاركا في البرنامج من شاغلي وظائف مدير عام مساعد، مدير دائرة، ومدير دائرة مساعد -ومن في حكمهم - بوحدات الجهاز الإداري للدولة. وقالت الدكتورة فتحية بنت عبدالله الراشدية القائمة بأعمال نائب الرئيس لشؤون البرامج بالأكاديمية السلطانية للإدارة «إن رأس المال البشري هو أعظمُ ثروة تملكها الدولُ، لذا فإن الاستثمار في تنمية معارف ومهارات وخبرات الإنسان يُعّدُ ضرورة مُلحة تفرضها المتغيراتُ العالميةُ المتسارعةُ وليس ترفا، ذلك لأنّ الإنسان هو المحركُ الرئيسُ لتنمية وتطوير كل الثروات الوطنية المتاحة والمساهمُ المباشرُ في التعامل مع كل المتغيرات التي من شأنها دفعُ عجلة تقدم الدول إلى الأمام باستدامة ثابتة ورؤية سديدة، فبدون وجود الكوادر الوطنية المؤهلة لا يمكن تحقيقُ ما تصبو إليه الأممُ من تنمية وتطوير ورفعة». وأكدت الراشدية أن البرنامج الوطني لتطوير القيادات واستشراف المستقبل مصمم بطريقة تضمن إحداث تغيير جذري و دائم في أسلوب التفكير والمهارات القيادية لدى المشاركين من خلال تغيير العقلية القيادية و زيادة وعي القادة بأنفسهم وبأنماط سلوكهم وسلوك الأفراد؛ مما يجعلهم أكثر قدرة على قيادة فرق العمل التي يترأسونها. وقدمت الدكتورة التهنئة للخريجين مؤكدة حجم المسؤولية على عاتقهم.

من جانبه، قال الدكتور كارثيك كنآن عميد كلية الإدارة في جامعة أريزونا التي تشرف على مركز إيلر لبرامج التعليم التنفيذي: «بالنيابة عن مركز إيلر لبرامج التعليم التنفيذي، وكلية الإدارة، وجامعة أريزونا، إنه لمن دواعي سروري أن أتقدم بخالص التهاني لكل واحد منكم على إكمال البرنامج الوطني لتطوير القيادات واستشراف المستقبل». وأضاف: «لقد كان فريق الأكاديمية السلطانية للإدارة شريكا رائعا شاركنا التزامنا القوي بتوفير رحلة تعليمية مبتكرة ومؤثرة حتى يتمكن كل واحد منكم من تبني عقلية النمو واكتساب المهارات القيادية».

ويعد مركز إيلر لبرامج التعليم التنفيذي من أفضل المراكز المتخصصة في مجالها، ووضعتها الفايننشال تايمز في المرتبة الـ٢٤ عالميا للعام ٢٠٢٠م في برامج التعليم التنفيذي المُخصصة، ويعدّ أحد أبرز المؤسسات العالمية الرائدة في تقديم حلول التطوير التنظيمي للشركات والمؤسسات في جميع أنحاء العالم.

وألقت سالمة بنت خليفة العبرية كلمة الخريجين، أكدت خلالها الأثر الكبير الذي أسهم به البرنامج في بناء كفاءات ممكنة في مجالات القيادة والتفكير الإبداعي، وقادرة على حوكمة العمل المؤسسي، واتخاذ القرارات.

وشهد حفل تخريج الدفعة الثانية من البرنامج الوطني لتطوير القيادات واستشراف المستقبل، استعراض عدد من المشاريع الجماعية التي عمل عليها المشاركون بهدف تطوير مهارات التفكير الاستراتيجي وتعزيز مهارات ابتكار الحلول لتحديات الأعمال.

«بلدي الداخلية» يناقش مقترحات تنموية وخدمية بالمحافظة

نزوى- ناصر العبري

عُقد صباح أمس بمحافظة الداخلية اجتماع المجلس البلدي في جلسته الثامنة من السنة الأولى للفترة الثالثة برئاسة سعادة الشيخ هلال بن سعيد بن حمدان الحجري محافظ الداخلية رئيس المجلس البلدي وبحضور كافة الأعضاء، وتم خلال الاجتماع المصادقة على محضر الاجتماع السابق واستعراض التوصيات الواردة به والإجراء المتخذ في تلك التوصيات.

وبحث المجلس إفادة سعادة الدكتور وكيل وزارة الإسكان والتخطيط العمراني للتخطيط العمراني بشأن تخصيص جزء من مساحات أراضي المجالس العامة لاستخدامها للأغراض الاستثمارية، والذي أوضح أن ضوابط تخصيص الأراضي الحكومية للمجالس العامة تتيح استثمار نسبة لا تتجاوز ٢٠٪ من إجمالي مساحة الأرض المخصصة للمجلس العام على أن يتم تخصيص عائد الاستثمار لأغراض التشغيل والصيانة. كما ناقش المجلس مقترح استحداث مساحة للاستثمار من خلال تمديد المساحة القائمة للمجالس.

واطلع المجلس على الخطاب الوارد من شرطة عمان السلطانية بشأن طلب أصحاب سيارات تعليم السياقة بمناطق (المعمور، الحبي، فل، الغشيبة، وبسيا) بولاية بهلا لتخصيص مكان لتعليم السياقة؛ ليكون بمثابة موقع مرجعي يسهل الوصول إليه. كما تم استعراض خطاب شركة بيئة بشأن اختيار مواقع لمخلفات البناء والهدم بولايات محافظة الداخلية.

واطلع المجلس على إفادة بلدية الداخلية بشأن مقترح مراجعة مبلغ رسوم تأمين البناء، ومقترح فرض غرامة على أعمال الحفريات التي تتم دون أخذ تصاريح من البلدية، وفيما يتعلق بالقطاع الصحي فقد اطلع المجلس على إفادة مدير عام الخدمات الصحية بالمحافظة بشأن تأييد مقترح تشكيل فرق عمل ميدانية دائمة في جميع ولايات المحافظة بمشاركة الجهات ذات العلاقة وأعضاء المجلس البلدي بناءً على توصية المجلس البلدي السابقة وذلك لتفعيل دور الطب الوقائي لتقليل العبء على النظام الصحي بسبب ازدياد حالات الفشل الكلوي، كما استعرض المجلس خطاب مدير عام الإسكان والتخطيط العمراني بالمحافظة بشان استحداث بعض المواقع في ولايات المحافظة.

عُمان تستضيف اجتماع مسؤولي البحوث التربوية بمكتب التربية العربي

مسقط- عبدالله بن سالم البطاشي

استضافت سلطنة عُمان، ممثلةً في وزارة التربية والتعليم، صباح أمس الأربعاء، اجتماع مسؤولي البحوث التربوية في الدول الأعضاء بمكتب التربية العربي، الذي نظمه المركز العربي للبحوث التربوية، في إطار تنفيذ نشاطات برنامج لقاءات مسؤولي الأجهزة المتناظرة، المعتمد ضمن برامج الدورة المالية للعام ٢٠٢٣/ ٢٠٢٤، وذلك بحضور سعادة الأستاذ الدكتور عبدالله بن خميس أمبوسيعدي وكيل وزارة التربية والتعليم للتعليم، وسعادة الدكتور محمد مطير الشريكة مدير المركز العربي للبحوث التربوية، وعبدالعزيز بن محمد الرويس المستشار والمشرف على إدارة البرامج بمكتب التربية العربي، ومديري مراكز وإدارات البحوث التربوية بوزارات التربية والتعليم في الدول الأعضاء، والباحثين والمنسقين لبرامج وفعاليات المركز.

وأعرب سعادة الأستاذ الدكتور وكيل التعليم، عضو المجلس التنفيذي لمكتب التربية العربي لدول الخليج العربية، عن أمله في أن يكون الاجتماع معينًا للتربويين في تطوير المنظومة التربوية بدول الخليج العربية، واستعرض سعادة الدكتور مدير المركز العربي للبحوث التربوية جدول أعمال الاجتماع، عقب ذلك الجلسة الأولى، التي تضمنت ورقة عمل بعنوان «البحوث التربوية الميدانية: أهميتها ومهارات تصميمها وتطبيقها» قدمها الأستاذ الدكتور حسين بن علي الخروصي أستاذ القياس والتقويم في كلية التربية بجامعة السلطان قابوس. وحملت الجلسة الثانية عنوان «واقع البحوث التربوية الميدانية في وزارات التربية والتعليم بالدول الأعضاء».

ويهدف الاجتماع إلى إبراز دور البحوث التربوية الميدانية في الوصول إلى فهم أعمق للظواهر والمشكلات التعليمية، وأهميتها في تطوير التعليم في الدول الأعضاء، والتعرف على المهارات المطلوب اكسابها للباحثين التربويين لتصميم وتطبيق بحوث ميدانية عالية الجودة، والتعرف على واقع البحوث التربوية الميدانية في وزارات التربية والتعليم بالدول الأعضاء وآليات تطبيقها، ومناقشة التحديات التي تواجه تطبيق أدوات البحوث التربوية الميدانية في الدول الأعضاء، وسُبل التغلب عليها، وتبادل الخبرات بين مراكز وإدارات البحوث في الدول الأعضاء.

إعــلان منـاقصـة

تعلن الشركة العمانية لخدمات المياه والصرف الصحي (نماء لخدمات المياه) عن طرح المناقصات التالية:

رقم المناقصة	اسم المناقصة	الشركات التي يحق لها الاشتراك	قيمة المستند (ريال عماني)	آخر موعد لشراء المستندات	موعد تقديم العطاءات
T/2515938/2023	إنشاء شبكات الصرف الصحي في مناطق (5A & 5B) في ولاية السيب	الشركات والمؤسسات المحلية المسجلة لدى مجلس المناقصات بالدرجة الممتازة والشركات العالمية المتخصصة في مثل هذه الاعمال	-/2500 بالإضافة الى ضريبة القيمة المضافة 5 % لا ترد	2023/11/13م	2023/12/18م
T/2531954/2023	إنشاء شبكات المياه في عدد من القرى بولايتي سمائل وإزكي بمحافظة الداخلية	الشركات والمؤسسات المحلية المسجلة لدى مجلس المناقصات بالدرجة الممتازة والشركات العالمية المتخصصة في مثل هذه الاعمال	-/2500 بالإضافة الى ضريبة القيمة المضافة 5 % لا ترد	2023/11/13م	2023/12/18م
T/2532958/2023	الخدمات الاستشارية للتصميم والاشراف على مشروع إنشاء خط للمياه المعالجة من ولاية نزوى إلى ولاية منح بمحافظة الداخلية	الشركات والمؤسسات المحلية المسجلة لدى مجلس المناقصات والشركات العالمية المتخصصة في مثل هذه الاعمال	-/1500 بالإضافة الى ضريبة القيمة المضافة 5 % لا ترد	2023/11/13م	2023/12/18م

- يمكن الحصول على مستندات الشروط والمواصفات من صفحة التناقص الإلكتروني (Supplier Login) للشركة العمانية لخدمات المياه والصرف الصحي (نماء لخدمات المياه) من تاريخ نشر هذا الإعلان وحتى تاريخ2023/11/13م.على أن يكون دفع قيمة المستند عبر بوابة الدفع الإلكتروني بالموقع من خلال تسجيل الدخول الى Supplier Login)).
- على الشركات غير المسجلة في الشركة العمانية لخدمات المياه والصرف الصحي (نماء لخدمات المياه) الدخول الى موقع التسجيل https://owwsc.nama.om/Business-with-Us/Vendor-Registration وذلك للحصول على البيانات اللازمة للدخول الى الموقع.
- ستتمكن جميع الشركات التي دفعت قيمة المستند من الحصول على مستندات المناقصة من خلال صفحة التناقص الالكتروني (Supplier Login)
- على جميع الشركات أن ترفق مع عطاءاتها تأمينًا مؤقتًا في صورة ضمان مصرفي أو شيكًا مصدقًا عليه من أحد البنوك العاملة في سلطنة عمان وقدره (1%) من قيمة العطاء معنونًا باسم رئيس لجنة المناقصات بالشركة العمانية لخدمات المياه والصرف الصحي (نماء لخدمات المياه) وكل عطاء لا يستوفي التأمين المؤقت المطلوب لن ينظر فيه.
- يجب تقديم العطاءات من خلال صفحة التناقص الإلكتروني في موقع الشركة العمانية لخدمات المياه والصرف الصحي (نماء لخدمات المياه) قبل الساعة الثالثة من بعد الظهر في اليوم المحدد لتقديم العطاءات
- للمزيد من المعلومات يرجى الاطلاع على موقع الشركة www.owwsc.nama.om أو التواصل عن طريق البريد الإلكتروني: tender@owwsc.nama.om.

نماء nama لخدمات المياه WATER SERVICES
@nws_oman owwsc.nama.om مركز الاتصال 1442 Call Center

وزارة التنمية الاجتماعية
رؤية عُمان 2040 Oman Vision
يتقدم بثقة Moving Forward with Confidence

إعلان مناقصات

تعلن لجنة المناقصات الداخلية بوزارة التنمية الاجتماعية عن طرح المناقصات التالية:

رقم المناقصة	اسم المناقصة	الشركات التي يحق لها الاشتراك	آخر موعد للشراء الإلكتروني	آخر موعد لتقديم العطاءات	قيمة النسخة: الشركات المتوسطة والصغيرة	قيمة النسخة: الشركات المحلية
(2023/411)	أعمال الصيانة العامة لمبنى ديوان عام الوزارة	الشركات المتخصصة في مجال مقاولات المباني والمسجلة لدى الأمانة العامة لمجلس المناقصات بالدرجة الممتازة	الخميس 2023/11/16م الساعة الثانية ظهرا	الخميس 2023/12/7م الساعة العاشرة صباحا	10 ريال	25 ريال
(2023/413)	أعمال تصميم وتنفيذ وتوريد وتركيب مصعد كهربائي لمبنى المديرية العامة للتنمية الاجتماعية بمحافظتي جنوب وشمال الشرقية - صور -	الشركات المتخصصة في مجال مقاولات المباني والمسجلة لدى الأمانة العامة لمجلس المناقصات بالدرجة الثانية				
(2023/412)	الخدمات الاستشارية تعديل التصميم والإشراف لمشروع إنشاء دار إصلاح وتوجيه الأحداث	الشركات المتخصصة في مجال استشارات الهندسة المدنية/ استشارات الهندسة المعمارية / خدمات مسح الكميات والخدمات المسلحية والمسجلة لدى الأمانة العامة لمجلس المناقصات بالدرجة الأولى				

❖ يمكن للشركات المتخصصة الحصول على وثائق المناقصة إلكترونياً عن طريق الرابط أدناه ابتداءً من يوم الخميس الموافق 2023/10/26م
(https://etendering.tenderboard.gov.om)

❖ للاستفسار عن المناقصات الإلكترونية يرجى التواصل على الهاتف (24402200) أو البريد الإلكتروني (reg@tenderboard.gov.om) للدعم الفني.

(الوزارة غير مقيدة بقبول أقل أو أي عطاء آخر)

www.mosd.gov.om

«أكاديمية الدراسات الاستراتيجية» تناقش الدور المؤسسي في منظومة العمل الرقابي

مسقط- العُمانية

ناقشت أمس أكاديمية الدراسات الاستراتيجية والدفاعية ممثلة بمركز الدراسات الاستراتيجية والدفاعية، الأدوار المؤسسية في منظومة العمل الرقابي وفقًا لـ"رؤية عُمان ٢٠٤٠"، ومتطلبات الحوكمة لتعزيز المنظومة الرقابية، بمشاركة أكثر من ١٢ مؤسسة حكومية.

جاء ذلك في ختام حلقة العمل "حوكمة المنظومة الرقابية: متطلباتها وآثارها"، تحت رعاية معالي الشيخ غصن بن هلال العلوي رئيس جهاز الرقابة المالية والإدارية للدولة، وبحضور اللواء الركن حامد بن أحمد سكرون رئيس أكاديمية الدراسات الاستراتيجية والدفاعية.

واشتملت حلقة العمل على أثر حوكمة المنظومة الرقابية على الأداء المؤسسي والاقتصاد الوطني، حيث اختتمت حلقة العمل بمجموعة من النتائج والتوصيات والمبادرات التي ستُعزز عمل المنظومة الرقابية ومتطلباتها في سلطنة عُمان.

وهدفت حلقة العمل التي بدأت في الثالث والعشرين من الشهر الجاري بمسرح صندوق تقاعد الأجهزة العسكرية والأمنية، إلى تفعيل التكامل بين الجهات الرقابية لتعزيز المنظومة الرقابية بالدولة، وتطوير المنظومة التشريعية والأطر القانونية ذات الصلة، وتحقيق الشراكة في تجسيد الأهداف الاستراتيجية بالخطط التنموية بكفاءة وفاعلية، بالإضافة إلى ربط الأنظمة الإلكترونية بين الجهات الرقابية والإسهام في تعزيز كفاءة الأداء المؤسسي.

يُشار إلى أنَّ تنظيم حلقة العمل "حوكمة المنظومة الرقابية: متطلباتها وآثارها" يأتي بالتعاون مع جهاز الرقابة المالية والإدارية للدولة، وتماشيًا مع الأهداف الاستراتيجية لرؤية "عُمان ٢٠٤٠"، وبما يُحقق مستهدفاتها بوجود منظومة تشريعية تشاركية، ونظام قضائي مستقل متخصص وناجز، بالإضافة إلى وجود جهاز إداري مرن ومبتكر وصانع للمستقبل قائم على مبادئ راسخة.

حضر ختام حلقة العمل اللواء الركن طيار قائد سلاح الجو السلطاني العُماني، واللواء الركن بحري قائد البحرية السلطانية العُمانية، واللواء الركن قائد قوة السلطان الخاصة، واللواء الركن بحري آمر كلية الدفاع الوطني، واللواء مساعد المفتش العام للشرطة والجمارك للشؤون الإدارية والمالية، وعدد من أصحاب السعادة، وعدد من كبار الضباط بقوات السلطان المسلحة والأجهزة العسكرية والأمنية الأخرى، وعدد من المستشارين ومديري العموم، وجمع من المدعوين من المؤسسات الحكومية والقطاعات الأخرى ذات العلاقة.

«بلدي الظاهرة» يبحث تطوير مخططات الحظائر الحيوانية وتطوير الدوارات

عبري- ناصر العبري

عقد المجلس البلدي بمحافظة الظاهرة أمس جلسته الاعتيادية الثامنة، برئاسة سعادة نجيب بن علي الرواس محافظ الظاهرة ورئيس المجلس.

وفي بداية الاجتماع تمت المصادقة على محضر اجتماع الجلسة الاعتيادية السابعة، وتمت مناقشة ظاهرة الرمي العشوائي للمخلفات مع المختصين بهيئة البيئة والشركة العمانية القابضة لخدمات البيئة، كما اطلع الأعضاء على العرض المرئي المقدم من بلدية الظاهرة حول تصميم مشروع تطوير وتجميل الشارع العام بعبري (المرحلة الأولى)، كذلك تم تحديد مواقع المخيمات الشتوية المؤقتة وإحالة الموضوع لدوائر البلدية المختصة.

وشهد الاجتماع مناقشة الملاحظات الواردة حول محطة مياه الصرف الصحي بمنطقة الدبيشي بولاية عبري، ومناقشة مقترح تطوير وتجميل الدوارات على طريق عبري- ينقل ومخططات الحظائر الحيوانية (العزب) المخصصة في ولايات المحافظة، إضافة إلى استعراض محضر الاجتماع السابع للجنة تطوير وتنمية المحافظة ومحضر اجتماع لجنة الشؤون الصحية والبيئية السادس لعام ٢٠٢٣م.

البيانات المالية المرحلية الموجزة غير المدققة للأشهر التسعة للفترة المنتهية في ٣٠ سبتمبر ٢٠٢٣

شركة مدينة مسقط للتحلية ش.م.ع.ع

تقرير مجلس الإدارة

إلى عناية المساهمين الكرام،

يسعدني أن أقدم إليكم بالنيابة عن مجلس إدارة شركة مدينة مسقط للتحلية ش.م.ع.ع ("الشركة") تقرير مجلس الإدارة مع بيانات الشركة المالية غير المدققة عن فترة التسعة أشهر المنتهية في ٣٠ سبتمبر ٢٠٢٣.

الصحة والسلامة المهنية والبيئة

كان أداء الشركة في مجالات الصحة والسلامة المهنية والبيئة جديرًا بالثناء، إذ لم يتم تسجيل أية حوادث مهدرة للوقت. حيث أكملت شركة مدينة مسقط للتحلية والإدارة والصيانة ش.م.م ٢٧٧١ يومًا بدون أية حوادث مهدرة للوقت منذ بدء عملية التشغيل التجاري للمحطة بتاريخ ١٩ فبراير ٢٠١٦. وبالمثل، لم يتم تسجيل أية حوادث بيئية في نفس الفترة

العمليات

خلال فترة التسعة أشهر المنتهية في ٣٠ سبتمبر ٢٠٢٣، سجلت الشركة تراجعًا في معدل توفر المياه حيث بلغ ٩٦٫١٠٪ مقارنة بنسبة ٩٨٫٧٤٪ خلال نفس الفترة من سنة ٢٠٢٢. ويعود هذا التراجع أساسًا إلى ارتفاع معدل الانقطاع المقرر بواقع ٣٫٦٢٪ خلال سنة ٢٠٢٣ مقارنة بنسبة ٠٫٨٤٪ للفترة نفسها من السنة الماضية. وبلغت كمية المياه المنقولة خلال الفترة المذكورة ٥٠٫٢٦٥٫٨٠٣ متر مكعب بزيادة قدرها ١٫٢٦٪ مقارنة بكمية ٥٠٫٩٠٦٫٨٨٤ متر مكعب المسجلة خلال نفس الفترة من سنة ٢٠٢٢. وقد تعرضت المحطة لغزو الطحالب خلال شهري يوليو وأغسطس من سنة ٢٠٢٣، مما تسبب في تسجيل انقطاعات قسرية مثّلت نسبة ٠٫١٠٪ من الطاقة الإنتاجية السنوية. وبلغ معدل الانقطاع القسري لفترة التسعة أشهر المنتهية في ٣٠ سبتمبر ٢٠٢٣ نحو ٠٫٢٨٪، مسجلًا انخفاضًا بنحو ٠٫١٤٪ مقارنة بنسبة ٠٫٤٢٪ المسجلة خلال الفترة نفسها من سنة ٢٠٢٢.

النتائج المالية

بلغ إجمالي إيرادات الشركة لفترة التسعة أشهر المنتهية في ٣٠ سبتمبر ٢٠٢٣ حوالي ١٤٫٢٤٠ مليون ريال عماني، بينما بلغت تكلفة التشغيل المباشرة ٩٫٣٧٥ مليون ريال عماني. و عليه، بلغ إجمالي الربح المسجل خلال هذه الفترة ٤٫٨٦٥ مليون ريال عماني، مسجلًا بذلك ارتفاعًا بنسبة ٢٫٢٪ مقارنة بنفس الفترة من السنة الماضية. وبلغت المصاريف الإدارية والعمومية في نفس الفترة ٠٫٧١٦مليون ريال عماني، مسجلة ارتفاعًا بنسبة ٧٫٣٪ مقارنة بنفس الفترة من السنة الماضية. وبالنسبة لتكاليف التمويل، فقد بلغت قيمتها خلال نفس الفترة ٢٫١١٢ مليون ريال عماني، مسجلة ارتفاعًا بنسبة ٤٫٣٪ مقارنة بتكاليف التمويل المتكبدة للفترة نفسها من السنة الماضية

بلغ ربح الشركة ما قبل الضريبة ٢٫٠٤٠ مليون ريال عماني، مسجلًا انخفاضًا بنسبة ١٫٤٪ مقارنة بالربح المسجل خلال نفس الفترة من السنة الماضية. وبلغ صافي ربح الشركة بعد فرض الضريبة ١٫٧١٧ مليون ريال عماني خلال الفترة المذكورة، مقارنة بحوالي ١٫٦٧٤ مليون ريال عماني خلال نفس الفترة من سنة ٢٠٢٢.

وبلغ سعر سهم الشركة كما في ٢٧ سبتمبر ٢٠٢٣ مبلغًا قدره ٨٢ بيسة (٣٠ سبتمبر ٢٠٢٢: ١١٦ بيسة).

طبقًا للسلطة الممنوحة من قبل المساهمين خلال اجتماع الجمعية العمومية السنوي المنعقد بتاريخ ٢٣ مارس ٢٠٢٣، قرر مجلس الإدارة خلال اجتماعه المنعقد بتاريخ ١٨ أبريل ٢٠٢٣ توزيع أرباح نقدية بواقع ٣٫٢١٠ بيسة للسهم الواحد من إجمالي الأرباح المحتجزة للفترة المنتهية في ٣١ ديسمبر ٢٠٢٢ على المساهمين المسجلين في سجل الشركة كما في تاريخ ١٥ مايو ٢٠٢٣. وقد تم توزيع الأرباح النقدية في مايو ٢٠٢٣.

وطبقًا أيضًا للسلطة الممنوحة من قبل المساهمين خلال اجتماع الجمعية العمومية السنوي المنعقد بتاريخ ٢٣ مارس ٢٠٢٣، قرر مجلس الإدارة خلال اجتماعه المنعقد بتاريخ ٢٥ أكتوبر ٢٠٢٣ توزيع أرباح نقدية بواقع ٣٫٢٢٠ بيسة للسهم الواحد من إجمالي الأرباح المحتجزة للفترة المنتهية في ٣١ ديسمبر ٢٠٢٢ على المساهمين المسجلين في سجل الشركة كما في تاريخ ١ نوفمبر ٢٠٢٣. وسيتم توزيع الأرباح النقدية في نوفمبر ٢٠٢٣.

أعلنت هيئة السلوك المالي عن وقف التعامل بسعر الفائدة السائد بين البنوك في لندن ("ليبور") المنشور من قبل هيئة إدارة المعايير. ومع نهاية شهر يونيو ٢٠٢٣، سيستمر نشر فئات سعر الفائدة لايبور لمدة ١ و٣ و٦ أشهر بالدولار الأمريكي إلى غاية سبتمبر ٢٠٢٤، استجابة لهذه التغيرات، تم تعديل اتفاقيات التسهيلات الائتمانية المبرمة من قبل الشركة لتعكس المعيار البديل المعروف باسم "سعر التمويل المضمون لليلة واحدة". وقد أبرمت هذه الاتفاقيات في يونيو ٢٠٢٣، على أن تدخل حيز التنفيذ في ١ يوليو ٢٠٢٣.

حوكمة الشركة

يدرك كل من مجلس الإدارة وإدارة الشركة مدى أهمية نظام الرقابة الداخلية. تمتلك الشركة نظامًا شاملًا للرقابة الداخلية. وتقوم الشركة بإجراء مراجعات شاملة ودورية لسياساتها وضوابطها الداخلية لضمان تماشيها مع المتطلبات

وافقت لجنة التدقيق على خطة التدقيق الداخلي لسنة ٢٠٢٣ والتي سيتم تنفيذها على مدار السنة

أمن المعلومات

قامت الشركة بتطوير سياسة تكنولوجيا وأمن المعلومات والإجراءات ذات الصلة بها طبقًا للتعميم الصادر عن الهيئة العامة لسوق المال رقم ٢٠٢٢/١ بشأن إرشادات أمن المعلومات للشركات المدرجة. وقد تم إدخال بعض التحسينات على نظم وضوابط تكنولوجيا المعلومات بالشركة، ولازالت بعض مشاريع التحسين على المدى البعيد قيد التنفيذ

وقامت الشركة خلال الربع الثالث من السنة المالية الحالية بإجراء سلسلة من التقييمات لسياسة تكنولوجيا المعلومات والإجراءات والبنية التحتية المرتبطة بها من خلال فريق من الاستشاريين المعتمدين من قبل السلطات المعنية في السلطنة للتأكد من تماشي إجراءات أمن المعلومات المعتمدة من قبل الشركة مع متطلبات اللوائح المعمول بها ومن توفيرها للحماية الكاملة ضد أية تهديدات محتملة أو نقاط ضعف. وستتواصل هذه التقييمات خلال الربع الأخير من السنة المالية الحالية

ستتولى وحدة التدقيق الداخلي مهمة مراجعة عمليات تنفيذ مشاريع التحسين، وذلك تحت إشراف لجنة التدقيق

نظرة مستقبلية

تحرص الشركة على اتخاذ كافة التدابير المعقولة والفعالة لضمان أعلى معايير الصحة والسلامة المهنية والامتثال البيئي، وتسعى دائمًا لتحسين مستويات الموثوقية والتوافر في المستقبل

أود أن أعبر بالنيابة عن مجلس الإدارة عن خالص تقديرنا وامتناننا لحضرة صاحب الجلالة السلطان هيثم بن طارق بن تيمور آل سعيد وحكومته على دعمهم وتشجيعهم المستمر للقطاع الخاص من خلال خلق بيئة عمل تسمح للشركة بالمشاركة بشكل فعلي في نمو اقتصاد السلطنة والمساهمة في بناء دولة قوية.

تامر كنكارديس
رئيس مجلس الإدارة

بيان مرحلي موجز غير مدقق للمركز المالي كما في ٣٠ سبتمبر ٢٠٢٣

	غير مدقق ٣٠ سبتمبر ٢٠٢٣ ألف ريال عماني	مدقق ٣١ ديسمبر ٢٠٢٢ ألف ريال عماني
الأصول		
الأصول غير المتداولة		
ممتلكات ومحطات ومعدات	٨٠٫١١٣	٨١٫٩٧٣
أصول عقد إيجار (حقوق استخدام الأصول)	٢٣٠	٢٣٦
الجزء غير المتداول من القيمة العادلة للأدوات المالية المشتقة	٢٫٩٠٣	٢٫٠٧٠
الضريبة المؤجلة	٦٢١	٥٩٤
إجمالي الأصول غير المتداولة	٨٣٫٨٦٧	٨٤٫٨٧٣
الأصول المتداولة		
الذمم التجارية المدينة والذمم المدينة الأخرى	١٫٩٠٢	١٫٥٨٥
النقد والنقد المعادل	٣٫٠٢٤	٢٫٤٣٨
الجزء المتداول من القيمة العادلة للأدوات المالية المشتقة	٢٤٨	١٦٠
إجمالي الأصول المتداولة	٥٫١٧٤	٤٫١٨٣
إجمالي الأصول	٨٩٫٠٤١	٨٩٫٠٥٦
حقوق المساهمين والالتزامات		
حقوق المساهمين		
رأس المال	١٥٫٠٠٠	١٥٫٠٠٠
الاحتياطي القانوني	٢٫٦١٢	٢٫٤٤٠
الأرباح المحتجزة	٢٫٩٠٢	١٫٨٥٦
	٢١٫٦٩	١٩٫٨٥١
احتياطي التحوط	٢٫٦٧٨	١٫٨٩٥
صافي حقوق المساهمين	٢٣٫٧٤٧	٢١٫٧٤٦
الالتزامات غير المتداولة		
الجزء غير المتداول من القروض لأجل	٤٣٫٥٧٥	٤٦٫٣٤٦
مخصصات الالتزام بإزالة الأصول	٢٦٧	٢٥٤
الالتزامات الضريبية المؤجلة	٦٫٤٠١	٥٫٩١٢
التزامات عقد الإيجار – الجزء غير المتداول	٢٤٦	٢٤٩
قروض مرحلية للمساهمين	٧٫٠٢٣	٦٫٩٨٨
قروض احتياطية للمساهمين (قروض الأسهم)	٧٥٤	٧٥٤
مكافأة نهاية الخدمة للموظفين	٥٠	٢١
إجمالي الالتزامات غير المتداولة	٥٨٫٣١٦	٦٠٫٥٢٤
الالتزامات المتداولة		
الجزء المتداول من القروض لأجل	٣٫٦٩٢	٣٫٥٥٥
التزامات عقد الإيجار – الجزء المتداول	٣	٣
قروض المساهمين المرحلية	٧٣٠	٧٣٠
ذمم تجارية دائنة وذمم دائنة أخرى	٢٫٥٥٣	٢٫٤٩٨
إجمالي الالتزامات المتداولة	٦٫٩٧٨	٦٫٧٨٦
إجمالي الالتزامات	٦٥٫٢٩٤	٦٧٫٣١٠
إجمالي حقوق المساهمين والالتزامات	٨٩٫٠٤١	٨٩٫٠٥٦
صافي قيمة الأصول لكل سهم (ر.ع)	٠٫١٥٣	٠٫١٤٠

بيان مرحلي موجز غير مدقق للأرباح أو الخسائر والدخل الشامل الآخر للأشهر التسعة المنتهية في ٣٠ سبتمبر ٢٠٢٣

	غير مدقق ٢٠٢٣ ألف ريال عماني	غير مدقق ٢٠٢٢ ألف ريال عماني
إيرادات التشغيل	١٤٫٢٤٠	١٤٫٣٠١
تكاليف التشغيل	(٩٫٣٧٥)	(٩٫٥٤٢)
إجمالي الربح	٤٫٨٦٥	٤٫٧٥٩
دخل آخر	٣	٣
مصروفات عمومية وإدارية	(٧١٦)	(٦٦٧)
تكاليف التمويل (صافي التكلفة)	(٢٫١١٢)	(٢٫٠٢٥)
الأرباح خلال الفترة قبل الضريبة	٢٫٠٤٠	٢٫٠٧٠
ضريبة الدخل	(٣٢٣)	(٣٩٦)
الأرباح خلال الفترة	١٫٧١٧	١٫٦٧٤
الدخل الشامل / (الخسائر) الأخرى خلال الفترة – البنود التي قد يُعاد تصنيفها لاحقاً إلى الأرباح أو الخسائر		
التغيرات في القيمة العادلة للأدوات المالية المشتقة.	٩٢١	٦٫٣٤٤
الضريبة المؤجلة على التغيرات في القيمة العادلة للأدوات المالية.	(١٣٨)	(٩٥٢)
الدخل الشامل / (الخسائر) خلال الفترة صافي ضريبة الدخل	٧٨٣	٥٫٣٩٢
إجمالي الدخل الشامل / (الخسائر) خلال الفترة	٢٫٥٠٠	٧٫٠٦٦
ربحية السهم – الأساسية والمخففة	٠٫٠١١	٠٫٠١١

ملاحظة: سيتم إرسال الحسابات كاملة بالبريد الإلكتروني إلى أي مساهم يطلبها بالعربية أو الإنجليزية
عن طريق عنوان الشركة ص.ب: ١٩٣٥، الرمز البريدي: ١١٤، مسقط، سلطنة عمان أو الذهاب إلى موقعنا على الانترنت www.mcdcoman.com

OHI LB C.R No. 1163374

شركة التغليف المحدودة (ش.م.ع.ع)
Packaging Co Ltd. (SAOG)

تقرير رئيس مجلس الإدارة

نيابة عن مجلس الإدارة، نقدم لكم تقرير رئيس مجلس إدارة شركة التغليف المحدودة (ش م ع ع)، للربع الثالث المنتهي في ٣٠ سبتمبر ٢٠٢٣م.

انتهى الربع الثالث بإيرادات قدرها ٧,٦٥٢,٣٠٩ ريال عماني، وصافي أرباح قدرها ١٢٧,٦١٧ ريال عماني، مقابل إيرادات ٧,٥٨٧,٧٨٦ ريال عماني، وصافي خسارة قدرها ١١٩,٢٠٧ ريال عماني في نفس الفترة من العام السابق. وقد بلغة الأرباح قبل الاستهلاك ٥٨٢,٦٤٤ ريال عماني، مقارنة بأرباح قدرها ٣٢٥,٥٠٣ ريال عماني، قبل الاستهلاك في نفس الفترة من العام السابق.

أننا نواجه منافسة شديدة من صانعي الكرتون المحليين والإماراتيين على حد سواء. كما انخفض الطلب الإجمالي على الكرتون مما يؤثر سلبًا على ربحية الشركة في الأشهر المقبلة.

نود أن نسجل شكرنا وتقديرنا لجميع العاملين لدينا لتفانيهم المتواصل وعملهم الدءوب.

كما نود أيضا أن نغتنم هذه الفرصة لنعبر عن خالص شكرنا وتقديرنا لكم جميعا للصبر والثقة التي وضعتموها في الشركة. كما نشكر كلا من وزارة التجارة والصناعة لترويج الاستثمار وسوق مسقط للأوراق المالية لدعمهم المتواصل.

ونيابة عن مجلس الإدارة، نود أن نعرب عن خالص امتناننا الصادق لحضرة صاحب الجلالة السلطان- يحفظه الله - لرؤيته وسياسات النمو الموجهة التي تهدف إلى تحقيق اقتصاد وطني مزدهر.

شركة التغليف المحدودة (ش م ع ع)
رئيس مجلس الإدارة

البيانات المالية المرحلية المختصرة المنتهية في ٣٠ سبتمبر ٢٠٢٣

	موحدة ٢٠٢٣/١/١ – ٢٠٢٣/٩/٣٠ ريال عماني	موحدة ٢٠٢٢/١/١ – ٢٠٢٢/٩/٣٠ ريال عماني	موحدة ٢٠٢٢/١٢/٣١ ريال عماني
الأصول			
الاصول الغير متداولة			
الممتلكات والآلات والمعدات	٥,٠٤٣,٥٥٠	٥,٧٠٦,٧٦٦	٥,٤٧٨,٧٢٩
اجمالي الاصول الغير متداولة	٥,٠٤٣,٥٥٠	٥,٧٠٦,٧٦٦	٥,٤٧٨,٧٢٩
الاصول المتداولة			
قوائم الجرد الحالية	٣,٠٢٥,١١٨	٣,٣٧١,٠٨٣	٣,٠٢٢,٣٦٤
ذمم مدينة تجارية واخرى متداولة	٣,٦٩٤,٥٧٦	٣,٦٠١,٧٣٧	٣,٨١٣,٣٤٨
النقد والارصدة المصرفيه	٦٣,٢٣٥	٣,١٠٠	١٤,٥١٩
إجمالي الأصول المتداولة بخلاف الموجودات غير المتداولة أو المجموعة التي يتم التخلص منها والمصنفة كمحتفظ بها للبيع أو كمحتفظ بها للتوزيع على المالكين	٦,٧٨٢,٩٢٩	٦,٩٧٥,٩٢٠	٦,٨٥٠,٢٣١
إجمالي الأصول المتداولة	٦,٧٨٢,٩٢٩	٦,٩٧٥,٩٢٠	٦,٨٥٠,٢٣١
إجمالي الأصول	١١,٨٢٦,٤٧٩	١٢,٦٨٢,٦٨٦	١٢,٣٢٨,٩٦٠
حقوق الملكية والمطلوبات			
حقوق ملكيه			
رأس المال المصدر	٣,٠٠٠,٠٠٠	٣,٠٠٠,٠٠٠	٣,٠٠٠,٠٠٠
علاوة الإصدار	٩٠,٨١١	٩٠,٨١١	٩٠,٨١١
الاحتياطي القانوني	٥٣٩,٥٤٨	٥٣٩,٥٤٨	٥٣٩,٥٤٨
احتياطيات أخرى	٦٣٤,٩٨٦	٧٠٢,٦٢٣	٦٣٤,٩٨٦
الأرباح المحتجزة (الأرباح (الخسائر) المتراكمة	٥٥١,٥٥٨	٤٧٣,٢٥١	٤٢٣,٩٤٣
إجمالي حقوق الملكية المنسوبة إلى مالكي الشركة الأم	٤,٨١٦,٩٠٣	٤,٨٠٦,٢٣٣	٤,٦٨٩,٢٨٨
إجمالي حقوق المساهمين	٤,٨١٦,٩٠٣	٤,٨٠٦,٢٣٣	٤,٦٨٩,٢٨٨
مطلوبات غير متداولة			
قروض البنوك طويلة الأجل	٣٧,٤٥٩	١٩,٩٤٥	٢٠,٥٩١
التزام ضريبي مؤجل	٣٧,٤٥٩	١٩,٩٤٥	٢٠,٥٩١
مكافأة نهاية الخدمة	٥٦٩,٥٤٢	٧٢٧,٤٢٢	٦٨٧,٩٥٢
قرض من جهة ذات صلة	٢٧٤,٥٤٣	٣٠٥,٤٥٨	٢٤٣,٥٦٠
إجمالي المطلوبات غير المتداولة	٨٨١,٥٤٤	١,٠٥٢,٨٢٥	٩٥٢,١٠٣
المطلوبات المتداولة			
الأحكام الحالية			
الذمم التجارية الدائنة وغيرها من الذمم الدائنة الجارية	٢,٢٨١,٧٠٤	٢,١٦٩,٤٦٨	٢,٥٨٥,٠٢١
الاقتراضات الحالية	٣,٨٤٦,٣٢٨	٤,٦٥١,٣٥٧	٤,١٠٢,٥٤٨
ضريبة الدخل المستحقة	٠	٢,٨٠٣	٠
إجمالي المطلوبات المتداولة بخلاف			
المطلوبات المدرجة في الاستبعاد			
المجموعات المصنفة على أنها محتفظ بها للبيع	٦,١٢٨,٠٣٢	٦,٨٢٣,٦٢٨	٦,٦٨٧,٥٦٩
اجمالي المطلوبات	٧,٠٠٩,٥٧٦	٧,٨٧٦,٤٥٣	٧,٦٣٩,٦٧٢
إجمالي حقوق المساهمين والمطلوبات	١١,٨٢٦,٤٧٩	١٢,٦٨٢,٦٨٦	١٢,٣٢٨,٩٦٠
عدد الأسهم المعلنة	٣,٠٠٠,٠٠٠	٣,٠٠٠,٠٠٠	٣,٠٠٠,٠٠٠
صافي الأصول لكل سهم	١,٦٠٦	١,٦٠٢	١,٥٦٣

القوائم المالية الأولية المختصرة في ٣٠ سبتمبر ٢٠٢٣

	موحدة ٢٠٢٣/١/١ – ٢٠٢٣/٩/٣٠ ريال عماني	موحدة ٢٠٢٢/١/١ – ٢٠٢٢/٩/٣٠ ريال عماني
الإيرادات	٧,٦٥٢,٣٠٩	٧,٥٨٧,٧٨٦
تكاليف البضائع المباعة	٦,٦٦٧,٦٩٦	٧,٠٩٣,٢٢١
إجمالي الربح	٩٨٤,٦١٤	٤٩٤,٥٦٥
إيرادات تشغيلية أخرى	١٢٨,٠٦٤	٢٤٧,٥٦٣
نفقات أخرى	-	-
مصاريف إدارية وعمومية	٤٥٢,٥٧٨	٤٥٣,٣٥٨
مصاريف البيع والتوزيع	٣٢٢,٥٢٦	٢٦٤,٦٧٠
الربح من الأنشطة التشغيلية	٣٣٧,٥٧٣	٢٤,١٠٠
تكاليف التمويل	١٧٨,٩٧٥	١٤٣,٣٠٦
الربح (الخسارة) قبل ضريبة الدخل , العمليات المستمرة	١٥٨,٦٠٠	(١١٩,٢٠٦)
مصروف ضريبة الدخل , العمليات المستمرة	٣٠,٩٨٣	-
صافي الربح / (الخسارة) للفترة	١٢٧,٦١٧	(١١٩,٢٠٦)
الربح (الخسارة) , المنسوب إلى		-
الربح (الخسارة) العائد لمالكي الوالدين	١٢٧,٦١٧	(١١٩,٢٠٦)
الربح (الخسارة) الأساسي للسهم من العمليات المستمرة	٠,٥٣	(٠,٠٤٠)
إجمالي الأرباح الأساسية (الخسارة) لكل سهم	٠,٥٣	(٠,٠٤٠)

ملاحظة : سيتم إرسال الحسابات الكاملة عن طريق البريد إلى أي المساهمين الذين طلبو هذا الكشف إما باللغة العربية أو الانجليزية خلال ٧ أيام من تاريخ استلام الطلب على عنوان الشركة - صندوق بريد رقم ٢٨١٨، روي، الرمز البريدي ١١٢، سلطنة عمان

«بلدي جنوب الباطنة» يستعرض المطالب الخدمية والتنموية في الولايات

الرستاق- خالد بن سالم السيابي

ناقش المجلس البلدي بمحافظة جنوب الباطنة خلال اجتماعه بقاعة الاجتماعات بمكتب محافظ جنوب الباطنة، عدداً من المشروعات التنموية والخدمية، وذلك خلال الاجتماع الذي ترأسه سعادة الشيخ سيف بن حمير آل مالك الشحي محافظ جنوب الباطنة ورئيس المجلس البلدي، وبحضور أعضاء المجلس.

واطلع أعضاء المجلس على محضر الاجتماع السابق وإقراره، كما تم استعراض الردود الواردة لأمانة سر المجلس البلدي، ومنها الرد الوارد من المهندس مدير دائرة الطرق بالمحافظة بشأن المقترحات التطويرية للمداخل والمخارج والالتفافات بالطرق العامة بمركز ولاية الرستاق، وكذلك بشأن طلب عبارات لمجرى وادي بمنطقة الخضراء بوادي مستل بولاية نخل.

واستعرض الأعضاء الرسائل الواردة لأمانة سر المجلس البلدي، ومنها الواردة من قبل والي المصنعة بشأن تخصيص قطعة أرض زراعية بحق الانتفاع بمنطقة البدي، بالإضافة إلى الرسائل الواردة من قبل أعضاء المجلس ممثلي ولايات نخل ووادي المعاول بشأن طلب إنشاء طريق مسفلت يربط بلدة أفي ببلدة الحسنات والغزالية، وطلب توصيل شبكات المياه الحكومية بقرى ولاية نخل (العلاية، مرتفعات نخل، مربع الحسنات المرحلة الثانية) وكذلك تقوية شبكات الإنترنت بقرى (وادي مستل، الأبيض قلقل ووادي الشباك، المدرة) وإنشاء محطة انتظار لسيارات الأجرة بالقرب من جسر بركاء في الجهة الجنوبية لطريق بركاء-نخل، بالإضافة إلى استعراض عدد من المطالب والمقترحات لولاية وادي المعاول.

وناقش الاجتماع الرد الوارد من المديرية العامة للإسكان والتخطيط العمراني بشأن تغيير استعمال أرض مسجد إلى وقف خيري بمنطقة السوادي، وطلب قطعة أرض زراعية بحق الانتفاع بولاية بركاء، وغيرها من المواضيع المتعلقة بالإسكان والتخطيط العمراني.

كما استعرض المجلس الرسائل الواردة من قبل دائرة الإسكان والتخطيط العمراني بالرستاق، والمتعلقة بموضوع تخطيط مخططات سكنية (مخطط الدفع/ وادي بني غافر/ الرستاق) واستحداث مخططات سكنية (وادي السن/ الرستاق) ومخطط صناعية العراقي المرحلة الثانية واستحداث مخطط الحيملي، بالإضافة إلى استعرض الرسائل الواردة من قبل أعضاء المجلس البلدي ممثلي ولاية الرستاق المتعلقة بعدد من الخدمات، و استعراض محضر لجنة الشؤون الاجتماعية.

بالتعاون مع «فيوليا عمان» و«جمعية المرأة»

«جمعية البيئة» تنظم حملة توعوية للحد من استخدام البلاستيك

مسقط- الرؤية

نظمت جمعية البيئة العُمانية حملة توعوية لتعزيز السلوكيات التي ينبغي اتباعها للحد من التوث البلاستيكي، وذلك بالتعاون مع شركة بركاء لتحلية المياه والشركة المُشغلة لها فيوليا عُمان، بمشاركة جمعية المرأة العُمانية.

وتهدف الحملة إلى تشجيع المواطنين على اتباع مُمارسات أكثر استدامة عبر تخفيف اعتمادهم على البلاستيك أحادي الاستخدام، والاعتماد على بدائل صديقة للبيئة وقابلة لإعادة التدوير.

وقالت سعاد الحارثية المدير التنفيذي لجمعية البيئة العُمانية: «تهدف مبادراتنا وحملاتنا البيئية المستمرة وشراكاتنا المختلفة إلى التوعية باتباع سلوكيات صديقة للبيئة، وعلينا جميعًا أن نُعدِّل من سلوكياتنا للحدّ من أضرار التلوث البلاستيكي على صحة الإنسان والبيئة». من جانبه، ذكر باتريك ثينبونت الرئيس التنفيذي لشركة بركاء لتحلية المياه: «تتوافق أهدافنا مع طموحات وأهداف جمعية البيئة العُمانية للحدّ من التلوث البلاستيكي خاصة البلاستيك أحادي الاستخدام، ولذا يسعدنا دعم هذه الحملة التوعوية، فمن خلال إعادة تدوير المواد البلاستيكية، سنُساهم في إيجاد اقتصاد دائري وإضافة قيمة أكبر لها من خلال تدويرها في الاقتصاد وفي نفس الوقت تجنب تأثيراتها البيئية السلبية». وتضمنت حملة التوعية بالتلوث البلاستيكي عروضا تقديمية وأنشطة لحل المشكلات ومبادرات تنظيف وأنشطة تفاعلية للأطفال، فضلا عن موارد تعليمية ومعلومات لمساعدة الأفراد في اتخاذ قرارات وخيارات مناسبة فيما يتعلق بمستقبل خالٍ من البلاستيك.

وتغطي الحملة مواقع في بركاء في جنوب الباطنة، وأدم والزاهية في الداخلية، وصلالة في ظفار، وصور وقرن في جنوب الشرقية، إذ قامت شركة بركاء لتحلية المياه باختيار هذه المواقع بما يتماشى مع عمليات شركة فيوليا في عُمان من أجل خدمة المجتمعات التي تعمل فيها.

طلبة جامعيون يتعرفون على أهمية التنوع الأحيائي في «محمية الخوير»

مسقط- الرؤية

استقبلت هيئة البيئة خلال الأسبوع الجاري عددا من طلاب جامعة السلطان قابوس لزيارة محمية الخوير الطبيعية. وتضمنت الزيارة تعريف الطلبة بمناطق المحمية وأهميتها وتاريخها والتنوع الأحيائي المتواجد فيها، كما تم تدريبهم على التطبيق العملي للآليات المتبعة في الدراسات البيئية بعد دراستها من الناحية النظرية. وتعتبر محمية الخوير من المحميات التي تتواجد في قلب العاصمة مسقط، والتي أنشئت في عام ٢٠٠٤م بهدف الحفاظ على أشجار السمر Acacia tortilis ، وتبلغ مساحتها ٢٩,٦ هكتار وتستقطب أشجار السمر بالمحمية عددًا من الطيور على مدار العام.

Sembcorp Salalah
سيمبكورب صلاله

مناقشات الإدارة وتحليلاتها

حققت الشركة خلال التسعة أشهر المنتهية في ٣٠ سبتمبر ٢٠٢٣م (التسعة أشهر من عام ٢٠٢٣م) أرباحا صافية بعد خصم الضرائب قدرها ١٥٫٢٩ مليون ريال عماني مقارنة ١٤٫٦٩ مليون ريال عماني خلال الفترة المماثلة من عام ٢٠٢٢م (التسعة أشهر من عام ٢٠٢٢م)، يعود الإرتفاع في الأرباح بعد خصم الضريبة يعود بشكل أساسي إلى إنخفاض في صافي تكلفة التمويل خلال التسعة أشهر من عام ٢٠٢٣م مقارنة بفترة التسعة أشهر من عام ٢٠٢٢م.

الأداء المالي

توضح الأشكال التالية مؤشرات الأداء المالية الرئيسية:

	التسعة أشهر من عام ٢٠٢٣م	التسعة أشهر من عام ٢٠٢٢م
	مليون ريال عماني	مليون ريال عماني
الإيرادات	٥٩,٢٥	٥٥,٩٠
الأرباح قبل احتساب الفوائد والضرائب والإهلاك والإطفاء	٣١,٠٥	٣٢,١٢
الأرباح قبل احتساب الفوائد والضرائب	٢٢,٦٢	٢٣,٨٤
الربح بعد اقتطاع الضرائب	١٥,٢٩	١٤,٦٩

الأرباح بعد اقتطاع الضرائب خلال التسعة أشهر من عام ٢٠٢٣م

إرتفعت الأرباح بعد اقتطاع الضريبة من ١٤٫٧ مليون ريال خلال التسعة أشهر من عام ٢٠٢٢م إلى ١٥٫٣ مليون ريال عماني خلال التسعة أشهر من عام ٢٠٢٣م.

تقدم النقاط الواردة أدناه تحليل مختصر وتوضيح لخصائص المكونات الرئيسية للأرباح والخسائر:

الإيرادات

تساهم الطاقة بنسبة ٤٨ ٪ (غير شاملة لرسوم الوقود) وتساهم المياه بنسبة ٢١٪ فيما تسهم رسوم الوقود بنسبة ٣١٪ من الإيرادات الإجمالية، وقد إرتفعت الإيرادات بمقدار ٣٫٣٦ مليون ريال عماني ويعود ذلك إلى الإرتفاع في رسوم السعة الثابتة ورسوم الوقود مقارنة بالفترة المماثلة من العام الماضي. إرتفعت إيرادات رسوم الطاقة الثابتة بشكل رئيسي بسبب الإرتفاع في مؤشر التضخم. بينما إرتفعت إيرادات رسوم الوقود بمقدار ٣٫٠٤ مليون ريال عماني ويرجع ذلك أساسًا إلى الزيادة المعدل الحراري المحطة والزيادة في سعر الغاز الطبيعي. وتعد إيرادات رسوم الوقود كلفة تحويلية ويتم حسابها بناء على استهلاك الغاز الطبيعي الذي يتم حسابه وفقا لنموذج الطلب على الوقود المتعاقد عليه. وايضا يعد معدل الحرارة الفعلي أفضل من نموذج الطلب على الوقود المتعاقد عليه.

تكلفة المبيعات

تتألف تكلفة المبيعات بشكل أساسي من إهلاك في قيمة الممتلكات والمحطة والمعدات وتكلفة الوقود والتشغيل والصيانة واتفاقية خدمة طويلة الأجل. إرتفعت تكلفة المبيعات بمقدار ٤٫٤٥ مليون ريال عماني مقارنة بنفس الفترة من عام ٢٠٢٢م ويعود ذلك الى الإرتفاع في تكلفة الوقود وتكلفة اتفاقية الخدمة طويلة الأجل وتكلفة التشغيل والصيانة. وكانت الزيادة في تكلفة الوقود متماشية مع الزيادة في إيرادات رسوم الوقود. يُعزى إرتفاع تكلفة اتفاقية الخدمة طويلة الأجل بشكل رئيسي بسبب الى الزيادة في عامل ساعات العمل الخاضعة للرسوم وإرتفاع مؤشر التضخم. إرتفعت تكلفة التشغيل والصيانة بسبب زيادة الصيانة المخطط لها للمحطة.

صافي تكلفة التمويل

انخفض تكلفة التمويل بمقدار ١٫٤ مليون ريال عماني خلال التسعة أشهر من عام ٢٠٢٣م مقارنة بالتسعة أشهر من عام ٢٠٢٢م نظراً لقيام الشركة بتسديد جزء من قرض بأجل بما يتماشى مع وثائق تمويله وزيادة دخل التمويل.

مصروفات ضريبة الدخل

يعود إرتفاع مصروفات ضريبة الدخل بشكل أساسي إلى الإرتفاع في الأرباح خلال التسعة أشهر من عام ٢٠٢٣م مقارنة بنفس الفترة

نظرة مستقبلية على أعمال الشركة

ستظل الشركة تركز على تعظيم عوائد المساهمين من خلال المراقبة المستمرة للأداء المالي والتشغيلي للشركة، ومن خلال تقليل تأثير ارتفاع مؤشرات التضخم العالمية وأسعار الفائدة. ومن المتوقع أن تحقق الشركة النتائج المالية المستهدفة للعام ٢٠٢٣م.

قائمة المركز المالي المرحلية غير المدققة كما في ٣٠ سبتمبر ٢٠٢٣

	غير مدققة ٣٠ سبتمبر ٢٠٢٣	غير مدققة ٣٠ سبتمبر ٢٠٢٢	مدققة ٣١ ديسمبر ٢٠٢٢
	ريال عُماني	ريال عُماني	ريال عُماني
الأصول			
الأصول غير المتداولة			
ممتلكات وآلات ومعدات	٢٤٠,٧٢٤,٧٥١	٢٥١,٤٨٨,٥٦٧	٢٤٨,٨٠٨,١٢٩
أصول حق الاستخدام	٦٢٧,٣٦٩	٦٥٤,٣٥٠	٦٤٧,٥٤٩
أصول غير ملموسة	–	٤١٧	١٧٥
أدوات مالية مشتقة	٢٣٢,٤٢١	١٨,١٣٨	٢٩,٢٧٩
إجمالي الأصول غير المتداولة	٢٤١,٥٨٤,٥٤١	٢٥٢,١٦١,٤٧٢	٢٤٩,٤٨٥,١٣٢
الأصول المتداولة			
مخزون	٥,٦٩٤,٢٥٦	٥,٦٢٥,٦٥٢	٥,٥١٩,٢٨١
ذمم مدينة تجارية وأخرى	٨,٠٨٦,٤٠٠	٨,٦٩٩,٣٦٦	٨,٤٠٣,٦٧٣
الاستحقاق المتداول من الأدوات المالية المشتقة	٨٢٥,٣٧٣	١٩٣,٦٧٢	٣٧٦,٢٥٠
ودائع بنكية	١٢,٣٥٧,٨٠٠	١٤,٢٥٥,٤٤٠	١٧,٣٣٣,٥٤٠
النقد وما يعادله	٨,٠٤٤,١٤٤	٦,٣٥٠,٩٢١	٧,٢٥٠,٨٢٣
إجمالي الأصول المتداولة	٣٥,٠٠٧,٩٧٣	٣٥,١٢٥,٠٥١	٣٨,٨٨٣,٥٦٧
إجمالي الأصول	٢٧٦,٥٩٢,٥١٤	٢٨٧,٢٨٦,٥٢٣	٢٨٨,٣٦٨,٦٩٩
حقوق الملكية والالتزامات			
حقوق الملكية			
رأس المال	٩٥,٤٥٧,١٩٥	٩٥,٤٥٧,١٩٥	٩٥,٤٥٧,١٩٥
احتياطي قانوني	١٦,٣٥٢,٠٦٦	١٤,٣٢٩,٩٠٢	١٤,٨٢٢,٥٧٣
أرباح محتجزة	٥٠,٩١٨,٩٠٣	٣٨,٤٤٦,٨٦٢	٣٧,١٥٣,٤٦٩
احتياطي تحوط	٨٧١,٩٢٢	١٨٠,٠٣٨	٣٤٤,٦٩٧
إجمالي حقوق الملكية	١٦٣,٦٠٠,٠٨٦	١٤٨,٤١٣,٩٩٧	١٤٧,٧٧٧,٩٣٤
الالتزامات			
التزامات غير المتداولة			
قروض طويلة الأجل	٥٠,٧٠٧,٤٣٧	٧٣,٨١٧,٢٣٠	٧٣,٣٠٥,١٩٧
التزامات الإيجار طويلة الأجل	٥٨٤,٧٥٧	٥٤٩,٦١٩	٥٥٧,٥٦٨
التزامات استبعاد الأصول	٨١٨,٠٥٣	٧٦٨,٢٦٨	٧٨٠,١٣٦
التزامات الضريبة المؤجلة	٢٤,٧٩٢,٧١١	٢٤,٧٧٨,٥٤٧	٢٤,٨١٤,٣٩٥
الإيرادات المؤجلة	٩٣٠,٣٩٠	١,٢٤٣,٢٩٤	١,٠٧٨,٨٨٢
إجمالي الالتزامات غير المتداولة	٧٧,٨٣٣,٣٤٨	١٠١,١٥٦,٤٠٨	١٠٠,٥٣٦,١٧٨
التزامات متداولة			
الاستحقاق المتداول من قروض طويلة الأجل	٢٣,٥١٧,٢٦٤	٢٧,١٥٩,١٩٤	٢٧,٧٨٠,٢٩٨
ذمم دائنة تجارية وأخرى	٨,٨١٠,٦٨٠	٨,١٤٨,٥٨١	٩,٠٠٢,٠٥١
ضريبة جارية مستحقة الدفع	٢,٨٣١,١٣٦	٢,٤٠٨,٣٤٣	٣,٢٧٢,٢٣٨
إجمالي الالتزامات المتداولة	٣٥,١٥٩,٠٨٠	٣٧,٧١٦,١١٨	٤٠,٠٥٤,٥٨٧
إجمالي الالتزامات	١١٢,٩٩٢,٤٢٨	١٣٨,٨٧٢,٥٢٦	١٤٠,٥٩٠,٧٦٥
إجمالي حقوق الملكية والالتزامات	٢٧٦,٥٩٢,٥١٤	٢٨٧,٢٨٦,٥٢٣	٢٨٨,٣٦٨,٦٩٩
صافي الأصول للسهم الواحد	٠,١٧١	٠,١٥٥	٠,١٥٥

قائمة الأرباح أو الخسائر والدخل الشامل الآخر المرحلية غير المدققة لفترة التسعة أشهر المنتهية في ٣٠ سبتمبر ٢٠٢٣

	غير مدققة فترة الثلاثة أشهر المنتهية في ٣٠ سبتمبر ٢٠٢٣	غير مدققة فترة الثلاثة أشهر المنتهية في ٣٠ سبتمبر ٢٠٢٢	غير مدققة فترة التسعة أشهر المنتهية في ٣٠ سبتمبر ٢٠٢٣	غير مدققة فترة التسعة أشهر المنتهية في ٣٠ سبتمبر ٢٠٢٢
	ريال عُماني	ريال عُماني	ريال عُماني	ريال عُماني
إيرادات من العقود مع العملاء	١٩,٨٩٧,٤٩٤	١٨,١٣٥,٧٢١	٥٩,٢٥٤,٧١٢	٥٥,٨٩٩,١٨٩
تكلفة المبيعات	(١٢,٨٨٨,٨٠٥)	(١٠,٦٦٣,٣٧٧)	(٣٦,٤٢٢,٨٢٩)	(٣١,٩٧٢,٦٠٨)
إجمالي الأرباح	٧,٠٠٨,٦٨٩	٧,٤٧٢,٣٤٤	٢٢,٨٣١,٨٨٣	٢٣,٩٢٦,٥٨١
مصروفات إدارية وعمومية	(١٥٨,٠٥٨)	(١٦٩,٣٩٨)	(٤٦٤,٨٨٧)	(٥٠٥,٣٠٩)
إيرادات أخرى	٨٨,١٤١	٢٦,٥٢٤	٢٥٦,٥٨٦	٤١٤,٠١٨
الأرباح قبل الفائدة والضريبة	٦,٩٣٨,٧٧٢	٧,٣٢٩,٤٧٠	٢٢,٦٢٣,٥٨٢	٢٣,٨٣٥,٢٩٠
إيرادات التمويل	٢٧٣,٤٤٦	١٠٠,٦٣٣	٦٧٨,٦٠٧	١٨٥,٤٩٥
تكاليف التمويل	(١,٦٧٠,٤٣٠)	(٢,١٨٨,٩٤٤)	(٥,٣٠١,٧٤٧)	(٦,٧٢٧,٢٣٧)
الأرباح قبل ضريبة الدخل	٥,٥٤١,٧٨٨	٥,٢٤١,١٥٩	١٨,٠٠٠,٤٤٢	١٧,٢٩٣,٥٤٨
مصروفات ضريبة الدخل	(٨٣٣,٠٠٩)	(٧٨٨,٢٠٢)	(٢,٧٠٥,٥١٥)	(٢,٥٩٩,٥٩٤)
الأرباح بعد الضريبة للفترة	٤,٧٠٨,٧٧٩	٤,٤٥٢,٩٥٧	١٥,٢٩٤,٩٢٧	١٤,٦٩٣,٩٥٤
الدخل الشامل الآخر				
بنود قد يعاد تصنيفها إلى الأرباح أو الخسائر				
تعديلات القيمة العادلة لتحوط التدفقات النقدية – إجمالي	٣٦٨,٥٢٧	١,٧٢٣,١٩٧	٩٨٦,٨٠٣	٥,٤٦٧,١٤٧
إعادة التصنيف إلى الأرباح أو الخسائر – إجمالي	(١٨٨,٤٣٠)	٦٣٣,٧٨٥	(٣٦٦,٥٣٨)	٢,٢٩٧,٣١٠
أصل الضريبة المؤجلة للتغير في القيمة العادلة لتحوط التدفقات النقدية	(٢٧,٠١٥)	(٣٥٣,٥٤٨)	(٩٣,٠٤٠)	(١,١٦٤,٦٦٩)
الدخل الشامل الآخر للفترة	١٥٣,٠٨٢	٢,٠٠٣,٤٣٤	٥٢٧,٢٢٥	٦,٥٩٩,٧٨٨
إجمالي الدخل الشامل للفترة	٤,٨٦١,٨٦١	٦,٤٥٦,٣٩١	١٥,٨٢٢,١٥٢	٢١,٢٩٣,٧٤٢
ربحية السهم: ربحية السهم الأساسية والمخففة	٠,٠٠٤٩	٠,٠٠٤٧	٠,٠١٦٠	٠,٠١٥٤

شركة سيمبكورب صلالة للطاقة والمياه ش م ع ع ص.ب ١٤٦٦، صلالة، الرمز البريدي ٢١١، سلطنة عمان، هاتف: ٢٣٢٣٨٥١٠ ٩٦٨+، فاكس: ٢٣٢٣٨٥١٢ ٩٦٨+، www.sembcorpsalalah.com.om

OHI LB سجل تجاري رقم ١٠٧٧٣٣٧

وزارة التجارة والصناعة وترويج الاستثمار
إعلان

يعلن **المكتب الوطني للملكية الفكرية** عن طلبات تسجيل العلامات التجارية المقبولة وفقاً لأحكام قانون (نظام) العلامات التجارية لدول مجلس التعاون لدول الخليج العربية الصادر بالمرسوم السلطاني رقم ٢٠١٧/٣٣.

طلب تسجيل العلامة التجارية رقم: ١٦٣٤٠٥
في الفئة ٣ من أجل السلع/الخدمات:
مستحضرات قصر الأقمشة لغسيل الملابس، (مستحضرات قصر الأقمشة ومواد أخرى تستعمل في غسل وكي الملابس)، مستحضرات تنظيف (وصقل وجلي وكشط، صابون، عطور، زيوت عطرية)، مستحضرات تجميل، غسول لوشن، للشعر (منظفات أسنان).

B.O.N. BEST OF NATURE

باسم: كارل ألفرد ملمر
الجنسية: نمساوية
العنوان: شارمز ٩٤، فورهنلتين ٨١٣٠، النمسا
تاريخ تقديم الطلب: ٢٠٢٣/٣/٢٨
اسم الوكيل: الطرق الفنية للملكية الفكرية
العنوان: سلطنة عمان

طلب تسجيل العلامة التجارية رقم: ١٦٢٣٤١
في الفئة ٤٤ من أجل السلع/الخدمات:
خدمات العيادات الطبية (وخدمات بيطرية، العناية الصحية والجمال للبشر أو الحيوانات، خدمات الزراعة وتربية الأحياء المائية والبستنة والغابات). medical clinic services.

fisio

باسم: مركز فيزيو للعلاج الطبيعي والتأهيل
الجنسية: إماراتية
العنوان: دبي، الإمارات العربية المتحدة
تاريخ تقديم الطلب: ٢٠٢٣/٢/١٧
اسم الوكيل: الطرق الفنية للملكية الفكرية
العنوان: سلطنة عمان

طلب تسجيل العلامة التجارية رقم: ١٦٣٥٩٧
في الفئة ٤٣ من أجل السلع/الخدمات:
حجز أماكن الإقامة المؤقتة، تأجير أماكن الإقامة المؤقتة (خدمات توفير الأطعمة والمشروبات، وخدمات الإيواء المؤقت).

باسم: ايزو برجر القابضة المحدودة
الجنسية: إماراتية
العنوان: الإمارات العربية المتحدة
تاريخ تقديم الطلب: ٢٠٢٣/٤/٤
اسم الوكيل: الطرق الفنية للملكية الفكرية
العنوان: سلطنة عمان

طلب تسجيل العلامة التجارية رقم: ١٦٢٤٠٥
في الفئة ٤٤ من أجل السلع/الخدمات:
خدمات العيادات الطبية (الخدمات الطبية خدمات بيطرية، العناية الصحية والجمال للبشر أو الحيوانات، خدمات الزراعة وتربية الأحياء المائية والبستنة والغابات)، البستنة، خدمات تربية الأحياء المائية medical clinic services, horticulture, aquaculture services.

Jazz LOUNGE SPA

باسم: جاز لاونج سبا ذ.م.م
الجنسية: إماراتية
العنوان: الإمارات العربية المتحدة
تاريخ تقديم الطلب: ٢٠٢٣/٢/٢٠
اسم الوكيل: الطرق الفنية للملكية الفكرية ش.ش.م
العنوان: سلطنة عمان

طلب تسجيل العلامة التجارية رقم: ١٦٤٣٨٩
في الفئة ١٢ من أجل السلع/الخدمات:
إطارات السيارات ولوازمها.

PILOTTYRES

باسم: أويان للتجارة العامة ذ.م.م
الجنسية: إماراتية
العنوان: عجمان، الإمارات العربية المتحدة
تاريخ تقديم الطلب: ٢٠٢٣/٥/٦
اسم الوكيل: الطرق الفنية للملكية الفكرية
العنوان: سلطنة عمان

طلب تسجيل العلامة التجارية رقم: ١٦٣٥٩٦
في الفئة ٤٣ من أجل السلع/الخدمات:
تأجير أماكن الإقامة المؤقتة (خدمات توفير الأطعمة والمشروبات، وخدمات الإيواء المؤقت)، حجز أماكن الإقامة المؤقتة.

Izu Burger

باسم: ايزو برجر القابضة المحدودة
الجنسية: إماراتية
العنوان: الإمارات العربية المتحدة
تاريخ تقديم الطلب: ٢٠٢٣/٤/٤
اسم الوكيل: الطرق الفنية للملكية الفكرية
العنوان: سلطنة عمان

قراءة فنية في قصيدة «نبراس الحماس» للقاضي عيسى الطائي

ناصر أبوعون

لقد تواتر في الأثر قولٌ جرى مجرى الحكمة على ألسنة الناس منسوبٌ للإمام عليّ- رَضِيَ اللهُ عنه- ونصُّه: «الحَقُّ لا يُعْرَفُ بالرِّجال، وإنَّما يُعْرَفُ الرِّجالُ بالحَقِّ؛ فَاعْرِفِ الحَقَّ تَعْرِفْ أَهْلَه».

وفي هذه القصيدة التي نستعرض جماليات معمارها البنائي، وأساليبها الفنيّة الثرّة، التقى تحت أغصانها الغنائية الوارفة بالمعاني، واستطاب أناشيد البطولة على وقع تفاعيلها طربا رجلان مشهود لهما ببأس الكلمة، وصدق الرواية، والقبض على جمر الشريعة بيد من حديد، هما: (المادح=الشيخ عيسى بن صالح قاضي قضاة مسقط والممدوح= المناضل الجزائريّ إبراهيم بن عيسى، أبو اليقظان) على جداول العروبة الصافية الرقراقة والتي لا مفاضلة بينها إلى بميزان التقوى، فتساقيا أقداح الوحدة الإسلامية المبتغاة، وتعاهدا على عروة الإيمان الوثقى، التي لا ينقض غزلها إلا مَن فؤاده هواء، ولا يقطع حبل عصمتها إلا منافق. رجلان تحابا في الله شبيهان في علو الهمّة، وأصالة الفكرة، جمعهما النضال بالكلمة تحت رايته، واستظلا في أفياء الشريعة الإسلامية تحت شجرة الفقه، وامتطيا جياد الشعر، وقبضا على أعنّة البلاغة، وجردوا سيف اللغة من غمده، وتمنطقا بنور الحكمة، ونَصَبَا أقواس النصر على بوابات الوطن العربي الكبير، وقلّدا المجاهدين ضد البغاة المستعمرين نياشين الفروسية، ونثرا لآليء الكرامة على رؤوس الأشهاد، فأضاءت طريق التحرر والاستقلال أمام الأجيال المعاصرة والمتتالية، واستوقدا شعلة الحضارة من تراث آبائهم ليبقى الأمل دائما معقودا بنواصي الخيل.

أبو اليقظان شيخ الصحفيين

إبراهيم بن عيسى، أبو اليقظان (١٣٠٦- ١٣٩٣هـ/ من مواليد ٥ من نوفمبر ١٨٨٨- وتوفي في ٣٠ من مارس ١٩٧٣م) مفكّر وفقيه وصحفيّ وأديبٌ من مدينة (القرارة) الجزائريّة، وكان مسقط رأسه بقرية (وادي ميزاب)، وهو أحد الأعضاء المؤسسين لـ(جمعية العلماء المسلمين) بالجزائر، أسّس وأصدر في ٦ سنوات متتالية وتحديدا في الفترة ما بين (١٩٢٦- ١٩٣٨م) ٨ صحف عربية، رفعت راية الجهاد ضد المحتلين في شمال أفريقيا وهي وفْقَ ترتيب صدورها: (وادي ميزاب، ميزاب، المغرب، النور، البستان، النبراس، الأمة، الفرقان)، وكانت جميعها مناهضة للاستعمار البريطانيّ والفرنسي والإيطاليّ فتكالبوا عليها، وأغلقوها واحدةً تلو الأخرى خوفًا من تأثيرها التنويري، ودورها الناشط في استنهاض الأمة من رقدتها، ودعوتها إلى التحرر من نير الاستعمار الغربيّ الصليبيّ، ورفعها رايات الحرية الخفّاقة على شرط الشريعة الإسلامية لا وفْقَ النموذج الغربيّ الانحلالي واللاّأخلاقيّ، ومن المباديء الشهيرة التي روّج لها أبو اليقظان في كتاباته وأحاديثه وتردد صداها بين الشرق والغرب قوله:"إن للحرية ثمنا، ولا تحصل بالخيال والأماني، فحرية التفكير والقول والعمل يجب أن تكون في دائرة الدين الحق.. فهذه هي الحرية الحقة التي تستمد نورها من الفطرة البشرية السليمة، لذلك يجب أن تكون حرية التعبير والنشر والتفكير بعدم الخروج عن تعاليم الدين الإسلامي والآداب العامة والقوانين الشرعية". فضلا عن الجهر بدعوته إلى الجهاد المسلّح وتنظيم صفوف المقاومة الوطنيّة دفاعًا عن الدين والوطن قائلا: "ليس من الحرية أن يتم إلحاق الضرر بحرية الآخرين، لكن ذلك يقتصر على الحرية بين أفراد المجتمع، أما إذا كان الأمر يتعلق باستقلال بلد من براثن الاستعمار، فوجب استعمال السلاح دفاعا عن الدين والوطن".

مصادر القصيدة

وردت هذه القصيدة بتمامها وبدون تصحيف أو تحريف في أكثر من مصدر؛ ومن أحدث المصادر التي أثبتتها ديوان الشيخ عيسى بن صالح الطائي، بتحقيق حارث بن جمعة بن سعيد الحارثي؛ ص: ٦٠/٦١/٦٢، وفي كتاب: (القصائد العمانية؛ ص:١٨٠)، كما ضمَّنها إبراهيم بن عيسى أبو اليقظان في كتابه:(سليمان الباروني باشا في أطوار حياته؛ ٢٣٨/١)، كما وثّقها الشاعر العلاّمة محمد بن راشد بن عُزيِّز الخُصيبيّ في موسوعته الشعرية الموسومة بـ(شقائق النعمان على سموط الجمان في أسماء شعراء عُمان؛ ٢٠٢/٣)، وهي مُثبتة في نسخة مخطوطة بقلم الناسخ محمد أبو الحسن شحاتة في كتاب (البلبل الصدّاح والمنهل الطفاح في مختارات الأشعار الملاح؛ ص:٢٥٦) للخُصيبيّ، وهي من مقتنيات الباحث والمحقق سلطان الشيباني الذي رقنها ثم ألحق بها صورتها المخطوطة في كتابه: (المتفرّق من أشعار الشيخ عيسى بن صالح الطيواني) الصادر عن في سلسلة: أبحاث صنعة الدواوين العُمانية، ص:٦٨/٦٩ في طبعة رقمية بتاريخ المحرم ١٤٤٣هـ - أغسطس ٢٠٢١ عن (محبوب للنشر الرقمي).

الدور التنويري لأبي اليقظان

آمن الشيخ عيسى بن صالح بأن الكلمة نور، ومصابيح للفكر نستضيء بها في الطريق إلى الله، غيث ينزل من السماء فتحيي النفوس الجدباء، نهر يشق الأرض اليباب فيحيي القلوب التي جفت شرايين إيمانها، فلج يسّاقط ماؤه من مزنة تعبر صحارى العقول فتهطل بالنماء، وسيف يقين يحزُّ رؤوس الشياطين التي عششت في الأدمغة المؤدلجة، ونيران تهبّ في أوصال الغيورين على أوطانهم، وزأرة آساد تسقط أسنان الضباع التي تجرأت على عرينها، وشمس تبدد غبشة الفجر وتشق أغشية الضباب، وبعث جديد لقيامة جديدة للشعوب الآيسة من الانتصار. وقد كان يرى في نضال أبي اليقظان الجزائري قدوة تُحتذى في المقاومة بالكلمة، ومنهاجا مستقيما يُوصى باتباعه فقال فيه:[(أَيْقَظْتَ مِنَّا أَبَا "الْيَقْظَانِ" مَنْ رَقَدَا // لِمَّا بَعَثْتَ بِنَظْمِ أَنْعَشَ الْكَبِدَا) (بَعَثْتَ أَنْوَارَ (رُوتِنْجِنْ) يَبُثُّ بِهَا // رُوْحَ الْحَيَاةِ فَصَارَتْ كَالْبُدُورِ هُدَى) (أَفْرَغْتَ فِي قَالِبِ الإِخْلاصِ مُجْتَهِدًا // إِحْسَاسَ شَعْبٍ إِلَى شَعْبٍ يَمُدُّ يَدَا) (أَذْكَيْتَ بِالشِّعْرِ نِبْرَاسَ الْحَمَاسِ بِهِ // فعاد بحرا خضما يقذف الزبدا) (أَيقظتَ مِنْهُ أَبَا الْيَقْظَانِ نَائِمَةً // فَهَبَّ مُسْتَأْسِدًا مِنْ بَعْدِ مَا رَقَدَا) (وَحَّدْتُمُ الشَّعْبَ حَتَّى صَارَ مُغْتَبِطًا // وَكَانَ مَنْ قَبْلُ فِي آرَائِهِ قِدَدَا)].

الدعاء بالانتصار لأبي اليقظان

كان شيخ الصحفيين المجاهدين الجزائريّ موطنا، الإباضيّ مذهبًا إبراهيم عيسى أبو اليقظان لا يغادر حلبة الصراع مع أذناب الاستعمار، وقادته، ولا تهدأ له ثورة، ولا تخمد له فورة، ولا يهن وهو الأعلى، ولا يفت طغيان المستعمرين في عضده، صامدا كالجبال لا تهزه ريح البطش والترويع.

ورغم توالي الضربات القاصمة التي تتربص بأبي اليقظان أينما ولى وجهه شطر الحرية، إلا أنّ اليأس لم يقضم رباط قلبه؛ وإذا ما أغلق له (الفرنسي الشُّوفينيّ) صحيفةً أصدر غيرها، وكلّما صادر له (الفاشيستي الإيطاليّ) نُسخا من جرائده طبع أضعافها، وإذا ما ضيّق عليه الإنجليزيّ المتغطرس صدره وعدّ عليه أنفاسه في مصر المحروسة إلا وتَفلَّتَ من بين أنيابه، وراوغ مطارديه في الأزقة والحارات، وبذل المال ومهجة النفس في سبيل إعلاء كلمة الحق، وواصل الليل بالنهار في سبيل الحرية، وآمن بسيف الكلمة القاطع ظلمات الشك باليقين في تحرير المشرق العربي من ربقة الاستعمار الذي جثم على صدر أمتنا يمتص مقدراتها، وينهب ثرواتها، ويقسّم جغرافيتها وفْق أجندة الطائفية المقيتة، ويرسم الحدود على مقياس بوصلة الصراع المذهبيّ؛ ليُبقي بنيها بعد رحيله في دائرة صراع لا تخمد ناره، ولا ينطفيء أوراه. وفي هذا المعنى أرسل إليه شاعرنا عيسى بن صالح الطائي مشجعًا: [(شَانِيكَ يَكْتُمُ شَمْسًا وَهِيَ مُشْرِقَةٌ // يَا لَيْتَهُ جَانِبَ الشَّحْنَاءَ وَابْتَعَدَا) (إِلَى الأَمَامِ أَبَا الْيَقْظَانِ أَنْتَ لَهَا // فَاصْدَعْ بِرَأْيِكَ وَانْبِذْ رَأْيَ مَنْ جَمَدَا) (وَدُمْ وَإِخْوَانُكَ الأَبْطَالُ تَحْرُسُكُمْ // عِنَايَةُ اللهِ مِنْ شَرِّ الَّذِي حَسَدَا)].

وصف عمان

على الرغم من نجاح الاستعمار الأوربيّ تحت إمرة (بريطانيا العظمى) في تثبيت دعائم البعثات التبشيرية، ودعم الإرساليات الإنجيلية تحت غطاءات شتى؛ إلا أنّ سلطنة عُمان ظلت بمنأى عن الغواية، والوقوع في فخاخ التبشير، والانسياق وراء الدعوات التغريبية والفكرية التي ظاهرها التنوير وباطنها شرٌ مستطير، تُغذّيه نار وقودها الطائفية، وحجارتها التقسيم على الهوية والمناطقية والمذهبية، ولم تكتو عُمان بلهيب الحداثة المُدّعاة، وظلتَ مشرأبة الرأس تزود عن حياضها كلَّ وَالغ، وتدافع عن دينها وأرضها بسلاح الكلمة، وحراب التسامح التي تفقأ عين الساعين إلى الفرقة والشتات فضلا عن القوة الخشنة التي تخرج في الوقت المناسب. وهنا يخاطب الاقاضي الطائيّ ممدوحه أبا اليقظان قائلا: [(هَذِي عُمَانُ لِمَا أَسْدَيْتَ شَاكِرَةٌ // تُهْدِي سَلامَ مَشُوقٍ نَحْوَكُمْ أَبَدَا) (فَشَعْبُهَا ذَلِكَ الشَّعْبُ الَّذِي أَنِفَتْ // هِمَّاتُهُ أَنْ يَرَى فِي دِينِهِ أَوَدَا)].

الإشادة بـ"ميزاب" الجريدة والمدينة

إذا كان المكان هو ذاكرة التاريخ الحيّ الذي يمشي بين ظهراني الأمم على قدمين؛ اليُمنى هي "الإيمان" المستند إلى عقيدة إسلامية راسخة، واليسرى هي "الوعي" المُتجذّر في اللُّحمة الوطنيّة التي لا يجد لها المستعمر سبيلا لانتزاعها وتمزيق أواصرها؛ فإنّ "وادي ميزاب الجزائريّ" مازال إلى اليوم وإلىأن تقوم الساعة واسطة العقد، والعروة الوثقى، ورباط المذهب الإباضيّ الذي لا يُسلم قياده لمستكبر أو مستعمر؛ لأن جماع وحدته مبنيٌّ على عقيدة راسخة لا تفصم بين وحدة الدين والوطن، بل تذيب الإثنين معا في شخصية المواطن في سيمياء وجها وتشريحه جسده صفحة الوطن، وفي سويداء قلبه دين الإسلام. وهنا نجد شاعرنا عيسى الطائي يشيد بـ"ميزاب" وهي يحتمل تاويلها على وجهين؛ أمّا الوجه الأول فربّما يقصد به "جريدة وادي ميزاب" التي كانت نبراسًا في الجهاد بالكلمة ضد كل محتلّ استوطن بلاد العرب من المحيط إلى الخليج، وأمّا الوجه الثاني فيحتمل أنها تشير إلى "وادي ميزاب"، مسقط رأس المجاهد الصحفي أبي اليقظان، وقد أشار إليها الزركلي في الأعلام:٦٢/٤، وأرّخ لها أبو القاسم سعد الله في موسوعته التاريخية: تاريخ الجزائر الثقافي: ٣٧٨/٥، وجُلّ سكانها على المذهب الإباضيّ، وتضم قُرى عديدة من أشهرها: (القرارة)، و(العطف)، و(بني يسجن)، وفي كل قرية مجمع للعلماء يُسمى (مجلس العَزَّابة) جمع (عازب) وتعني (العزوفين عن الدنيا والمنقطعين للعلم وتدارس الدين، وكل مجلس يألف من ١٠ أشخاص يقومون بدور القضاء بين الناس، ومن أبى النزول على حكمهم أعلنوا البراءة منه، ودعوا الناس إلى مقاطعته حتى يرد الحق ويتوب إلى ربه. ومن بديع ما قاله شاعرنا عيسى بن صالح الطائي فيها: [(تِلْكَ "مِزَابُ" لَنَا رُكْنٌ نَطُولُ بِهِ // وَتَاجُ فَخْرٍ عَلَى هَامِ السِّمَاكِ غَدَا) (كَمْ أَطْلَعَتْ مِنْ بُدُورٍ يُسْتَضَاءُ بِهَا // وَأَوْجَدَتْ لِلأَعَادِي فِي الْوَغَى أَسَدَا)].

وصف الدور الجهادي للباروني

ثم يُعرِّج شاعرنا عيسى بن صالح الطائي على ذكر ثلاثة من الأعلام الأماجد الذين أضاءوا كمشكاوت في مصابيح الدُّجى تنثر لآليء الإيمان نجيمات تلمع بالفخار وتتفصّد في جبين التاريخ العُماني، حبّات وضاءة المحيا، ناصعة السريرة؛ فألمح إلى الدور الجهاديّ والنضاليّ بالسيف والقلم الذي قام به سليمان باشا الباروني في مواجهة الاستعمار الإيطاليّ في ليبيا، وانتقاله إلى عُمان بإذن من (السلطان السيد تيمور بن فيصل بن تركي بن سعيد بن سلطان بن أحمد بن سعيد البوسعيدي (١٨٨٦م - ١٩٦٥م)، واستقبله الإمام (محمد بن عبد الله الخليلي) إمام أهل عُمان في المنطقة الداخلية طوال ٣٥ عاما (١٩١٩م-١٩٥٤م)، واشتُهر في صفحات التاريخ باسم (إمام الاستقرار والأمن السلام)، ثم تحدث شاعرنا عن الإصلاحيّ القطب الإباضيّ العلامة الفقيه محمد بن يوسف أطَّفَيِّش (١٨٢٠م-١٩١٤م)، من (بني يزقن بمدينة غرداية) الجزائرية؛ قائلا: [(مِنْهَا الْبَرُونِيُّ لَيْثُ الحَرْبِ مُسْعِرُهَا // مَنْ صَارَ فِي خِدْمَةِ الإِسْلامِ مُنْفَرِدَا) (قَدْ زَارَ مَسْقَطَ فَاهْتَزَّتْ لَهُ طَرَبًا // أَكْرِمْ بِهِ مِنْ هُمَامٍ مَاجِدٍ وَفَدَا) (وَسَارَ نَحْوَ إِمَامِ الْمُسْلِمِينَ لِكَي // يُمَثِّلَ الْغَرْبَ جَنْبَ الشَّرْقِ مُتَّحِدَا) (سَعَى فَوُفِّقَ فِي إِيجَادِ رَابِطَةٍ // مَا بَيْنَ شَعْبِ عُمَانٍ وَالَّذِي بَعُدَا) (تِلْكَ الرَّوَابِطُ مَا زَالَتْ مُحَكَّمَةً // رَوَابِطُ الدِّينِ أَقْوَى رَابِطٍ وُجِدَا) (فَيَرْحَمُ اللهُ رُوحَ الْقُطْبِ عُمْدَتَنَا أَعْنِي // ابْنَ يُوسُفَ فَخْرَ الدِّينِ شَمْسَ هُدَى) (فَهَاكَهَا يَا أَبَا الْيَقْظَانِ رَافِلَةً // تَزُفُّ لِلْغَرْبِ شَوْقَ الشَّرْقِ مُتَّقِدَا)].

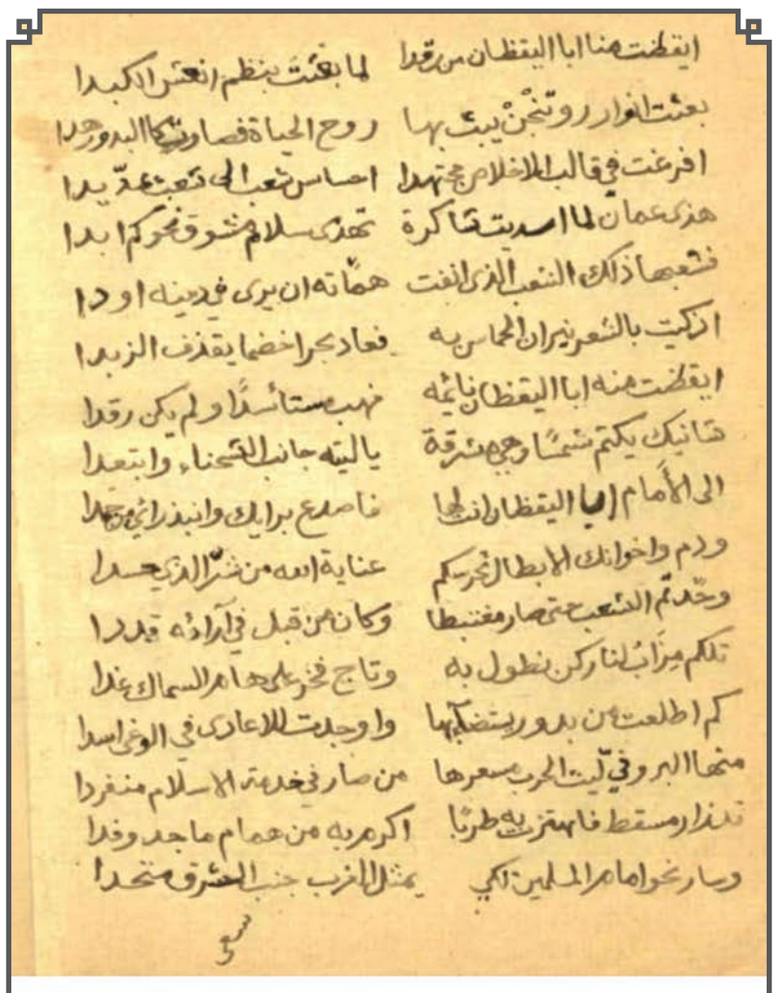

(٩) نبراس الحماس (بحر البسيط)

أَيْقَظْتَ مِنَّا أَبَا الْيَقْظَانِ مَنْ رَقَدَا ... لَمَّا بَعَثْتَ بِنَظْمٍ أَنْعَشَ الْكَبِدَا
بَعَثْتَ أَنْوَارَ (رُوتِنْجِنْ) يَبُثُّ بِهَا ... رُوحَ الْحَيَاةِ فَصَارَتْ كَالْبُدُورِ هُدَى
أَفْرَغْتَ فِي قَالِبِ الإِخْلاصِ مُجْتَهِدًا ... إِحْسَاسَ شَعْبٍ إِلَى شَعْبٍ يَمُدُّ يَدَا
هَذِي عُمَانُ لِمَا أَسْدَيْتَ شَاكِرَةٌ ... تُهْدِي سَلامَ مَشُوقٍ نَحْوَكُمْ أَبَدَا
فَشَعْبُهَا ذَلِكَ الشَّعْبُ الَّذِي أَنِفَتْ ... هِمَّاتُهُ أَنْ يَرَى فِي دِينِهِ أَوَدَا
أَذْكَيْتَ بِالشِّعْرِ نِبْرَاسَ الْحَمَاسِ بِهِ ... فَعَادَ بَحْرًا خِضَمًّا يَقْذِفُ الزَّبَدَا
أَيْقَظْتَ مِنْهُ أَبَا الْيَقْظَانِ نَائِمَةً ... فَهَبَّ مُسْتَأْسِدًا مِنْ بَعْدِ مَا رَقَدَا
شَانِيكَ يَكْتُمُ شَمْسًا وَهْيَ مُشْرِقَةٌ ... يَا لَيْتَهُ جَانِبَ الشَّحْنَاءِ وَابْتَعَدَا
إِلَى الأَمَامِ أَبَا الْيَقْظَانِ أَنْتَ لَهَا ... فَاصْدَعْ بِرَأْيِكَ وَانْبِذْ رَأْيَ مَنْ جَمَدَا
وَدُمْ وَإِخْوَانُكَ الأَبْطَالُ تَحْرُسُكُمْ ... عِنَايَةُ اللهِ مِنْ شَرِّ الَّذِي حَسَدَا
وَحَّدْتُمُ الشَّعْبَ حَتَّى صَارَ مُغْتَبِطًا ... وَكَانَ مَنْ قَبْلُ فِي آرَائِهِ قِدَدَا
تِلْكُمْ (مِزَابُ) لَنَا رُكْنٌ نَطُولُ بِهِ ... وَتَاجُ فَخْرٍ عَلَى هَامِ السِّمَاكِ غَدَا
كَمْ أَطْلَعَتْ مِنْ بُدُورٍ يُسْتَضَاءُ بِهَا ... وَأَوْجَدَتْ لِلأَعَادِي فِي الْوَغَى أَسَدَا
مِنْهَا الْبَرُونِيُّ لَيْثُ الْحَرْبِ مُسْعِرُهَا ... مَنْ صَارَ فِي خِدْمَةِ الإِسْلامِ مُنْفَرِدَا
قَدْ زَارَ مَسْقَطَ فَاهْتَزَّتْ بِهِ طَرَبًا ... أَكْرِمْ بِهِ مِنْ هُمَامٍ مَاجِدٍ وَفَدَا
وَسَارَ نَحْوَ إِمَامِ الْمُسْلِمِينَ لِكَيْ ... يُمَثِّلَ الْغَرْبَ جَنْبَ الشَّرْقِ مُتَّحِدَا
سَعَى فَوُفِّقَ فِي إِيجَادِ رَابِطَةٍ ... مَا بَيْنَ شَعْبِ عُمَانٍ وَالَّذِي بَعُدَا
تِلْكَ الرَّوَابِطُ مَا زَالَتْ مُحَكَّمَةً ... رَوَابِطُ الدِّينِ أَقْوَى رَابِطٍ وُجِدَا
فَيَرْحَمُ اللهُ رُوحَ الْقُطْبِ عُمْدَتَنَا أَعْنِي ... ابْنَ يُوسُفَ فَخْرَ الدِّينِ شَمْسَ هُدَى
فَهَاكَهَا يَا أَبَا الْيَقْظَانِ رَافِلَةً ... تَزُفُّ لِلْغَرْبِ شَوْقَ الشَّرْقِ مُتَّقِدَا

أولًا: تفاعيل (بحر البسيط)، ودورها الدلالالي

لقد بنى القاضي عيسى الطائي على موسيقى عروض بحر البسيط (مسْتَفْعِلُنْ فاعِلُنْ مسْتَفْعِلُنْ فعِلُنْ - مسْتَفْعِلُنْ فعِلُنْ مسْتَفْعِلُنْ فعَلُنْ)، وهنا نلاحظ أن (العروض الأولى) (مخبونةٌ) الثاني وجوبًا (فَعِلُنْ) وفي الشطر الثاني (الضربُ) (فعَلُنْ) (مخبونُ) الثاني وجوبًا مثلُ العروض الأولى وهو (الضربُ الأولُ) من هذا البحر، والجزءُ الثاني (مخبونُ الثاني) (فَعِلُنْ) بحُسن. وهذا التشكيل الإيقاعي يحمل تَصوّرا دلاليا، ويوحي بالتدفق الناعم للمشاعر والأحاسيس الوجدانية، وتهيء القارئ والسامع لاستقبال الدلالات ويعطي الشاعر القدرة على التداعي في الأوصاف.

ثانيًا: التراكيب اللغوية، ودورها البلاغي:

لقد تنوعت التراكيب البلاغية داخل القصيدة وحملت شحنات دلالية متدفقة تداولتها التفاعيل والإيقاعات. ومن أهمها: (التعريف) الموحي بالتعظيم والفخار في قوله وَحَّدْتُمُ (الشَّعْبَ) حتَّى صَارَ مُغْتَبِطًا // وَكَانَ مَنْ قَبْلُ فِي آرَائِه قِدَدَا) فَشَعْبُهَا ذَلِكَ الشَّعْبُ الَّذِي أَنِفَتْ // هِمَّاته أَنْ يَرَى فِي دِينِه أَوَدَا)، ثم يقوم (التنكير) بدورَ فَاعَل في تعميم الصفات وتدفق العاطفة واتساع رقعتها داخل جغرافية النص في أكثر من موضع، كان أهمها: (مستأسدصا)، (بحرًا خضمًا)، (يكتم شمسًا) (من بدور) (منفردا)، ثم ينتقل بنا إلى خاصيةً (التقديم والتأخير) بغض النظر عن الضرورة العروضية أو التجوّز والوجوب النحوي؛ ليمثل الرغبة في وضع بقعة من الضوء على المعنى وإحالة القاريء إلى الدلالة ليستنبط منها الرؤى المتعددة وما تشع منه طاقتها التأويلية كما في قوله: [(بَعَثْتَ أَنْوَارَ (رُوتِنْجِنْ) يَبُثُّ بِهَا // رُوْحَ الْحَيَاةِ فَصَارَتْ "كَالبُدُورِ هُدَى")]، ثم الاشتغال على (الإطناب بالتذييل) الذي استخدمه في البيت الأخير ليوقف عملية التداعي الموسيقي ويكبح حركة التفاعيل العروضية الهادرة فقال: [(فَهَاكَهَا يَا أَبَا الْيَقْظَانِ رافلةً // تَزُفُّ للغَرْبِ شَوْقَ الشَّرْقِ مُتَّقِدَا)].

ثالثًا: توظيف الأساليب الإنشائية المتعددة في بعث روح الثورة والنضال:

تسهم أساليب النداء (أبا اليقظان/يا ليته/فهاكها يا أبا اليقظان)، و(الأمر) في قوله (إلى الأمام/فاصدع/انبذ/دُم)، والتفضيل(أكرم به)، وتعاونها مع (الأساليب الخبرية) التي تشتغل على تقرير الحقائق، والتأكيد على اليقينيات. فضلا عما يعتمل داخل بناها وتفاعلاتها من تأويلات وصراعاتَ نفسية شديدة ونجاحه في نظمها مع (الصيغ البلاغية) في الكشف عن الروح الحماسية المرتبطة بالنزعة الغنائية من مطلع البيت الأول حتى نهاية التفعيلة الأخيرة، وصولا إلى القفل الموسيقي الذي أغلق به باب القصيدة في وجه العاطفة الوجدانية الهائجة التي تصاعدت حدّتها فكات أن تجرف تجرف كل شيء في وجهها، وتأخذ القاريء والسامع إلى مناطق ثرّة داخل النصّ وتشعل فيه فتيل الثورة على السكونية والثبوتية التي صارت طابعا كبلت به الكثير من شعوب شرقنا العربيّ تحت ضغوطات ضرورات الحياة، وأعوزتها مضائق ذات اليد إلى الركون قليلا إلى الدعة والمهادنة وحالت بينها وبين ما تشتهي من حرية ونضال في مجابهة قوى الشرّ والطغيان.

1 الخيارات الإسرائيلية للتعامل مع حرب غزة
ناصر بن جمعة الزدجالي

2 طوفان يكشف طوافين!
حمد بن سالم العلوي

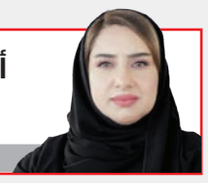
3 أطفال غزة.. وا أسفاه!
مدرين المكتومية

4 بوبطين وصراعه الفكري
د. يوسف الشريف

المقالات الأكثر قراءة على الموقع الإلكتروني أمس
لقراءة جميع المقالات زوروا: https://alroya.om/category/3

جرائم اغتيال الكلمة وفقء عين الحقيقة

لا يريد الاحتلال الإسرائيلي المتوحش، للحقيقة أن تنتشر، لا يرغب في أن تفوح رائحة جرائمه في أنحاء العالم عبر كتيبة الصحفيين المثابرين تحت القصف، فهذا الاحتلال المُجرم يستمتع بالقتل والتدمير والقصف، دون أن تُعكر صفو سادتيّته، تغطية إعلامية توثق ما يرتكبه من مذابح، ستخلد في ذاكرة الأجيال إلى الأبد، فهذا الاحتلال تُرهبه الكلمة وترتعد فرائصه مما تلتقطه عدسة المصورين الصحفيين.

في ظل هذا النهج المستمر من الاستهداف المتواصل للمدنيين، يواصل الاحتلال نشر الأكاذيب التي يحترف حياكتها كاحترافه قتل الأطفال، وفي المقابل يقمع ويستهدف أي وسيلة أو منبر يوثق الحقيقة التي لا يرغب في انتشارها، فيستهدف الصحفيين الذين يؤدون واجبهم المهني، أو يستهدف عائلاتهم الهاربين من نير القصف في كل مكان، إمعانًا في إرهاب أصوات الحق والضغط العاطفي لكسر عزيمتهم.

ومساء أمس، استهدف الاحتلال الإسرائيلي منزلًا تسكنه عائلة الزميل بقناة الجزيرة، الصحفي الفلسطيني وائل الدحدوح، وهو منزل في حي يقع جنوب وادي غزة، تلك المنطقة التي قال عنها الاحتلال إنها آمنة وأنه على الفلسطينيين الذين يرغبون في حماية أنفسهم الانتقال إليها وترك منطقة شمال القطاع، لكن اليد الغادرة دائمًا ما تخلف الوعد وتستقوي على المستضعفين من الأطفال والنساء، لتكويهم بنيران الصواريخ آناء الليل وأطراف النهار.

إنَّ حصيلة الشهداء من الصحفيين والإعلاميين داخل قطاع غزة وفي الأراضي المحتلة ترتفع يومًا بعد يوم، في استهداف مُمنهج للسان وعيون الحقيقة، وما حادثة شيرين أبو عاقلة منَّا ببعيد..

الرُّؤيَة
الآراء المنشورة لا تعبر بالضرورة عن رأي الجريدة وإنما عن وجهة نظر كاتبيها

ميزان الاقتصاد العُماني (1 - 2)

د. يوسف بن حمد البلوشي
yousufh@omaninvestgateway.com

نتعرَّضُ في هذا المقال (الذي يُنشر على حلقتين) إلى واحد من أهم الموازين الاقتصادية الكُلية، والذي يمثل مرآةً تعكس حجم التعاملات الاقتصادية والتجارية وما يتبعها من تدفقات نقدية بين الاقتصاد العُماني والاقتصاد العالمي، خلال فترة زمنية محددة (سنوية) مستندين في قراءتنا إلى التقرير السنوي للبنك المركزي العُماني لعام ٢٠٢٢، والذي يُعد التقرير الأفضل لرصد وتحليل التطورات الاقتصادية والنقدية والمالية في سلطنة عُمان.

ويستهدف هذا المقال تسليط الضوء على أهم المسائل المرتبطة باقتصادنا الوطني؛ سعيًا لتعزيز الجهود الكبيرة التي تبذلها مختلف مؤسسات الدولة والمجتمع بأسره، من أجل معالجة مَوَاطن الضعف في ميزان الاقتصاد؛ بما يكفل الحفاظ على الاستقرار الاقتصادي على الأمد الطويل، وتوفير فرص العمل الملائمة للعُمانيين. وضمن هذا السياق، تتجلى الحاجة إلى شحذ الهمم وحشد الجهود؛ سواءً من صُنّاع القرار في القطاع العام، أو من الأطراف الفاعلة في القطاع الخاص، من أجل دراسة المحاور المطروحة دراسة مُعمَّقة، وتقديم التوصيات الكفيلة بإحداث التطور المنشود، في إطار المبادئ الاساسية التي يقوم عليها الاقتصاد العُماني، من حرية اقتصادية ومنافسة حرة، وكذلك التكامل مع الاقتصاد العالمي وحرية التجارة.

حديثنا اليوم عن ميزان المدفوعات، الذي يقيس تفاعل عُمان مع سلاسل التوريد العالمية، ودرجة الانفتاح، ومدى الاستفادة من الفرص، والفضاء العالمي للحصول على ما يحتاجه من سلع وخدمات واستثمارات، وكذلك المساهمة في تلبية الطلب العالمي على السلع والخدمات والاستثمارات التي تنتجها السلطنة. وهذا الميزان يُوضح هيكلية الإنتاج المحلي، ومدى التوازن أو الاختلال فيه.

وكغيره من الموازين، لميزان المدفوعات كفتان؛ الأولى: تدخل منها الأموال إلى الاقتصاد العُماني من خلال التصدير أو تقديم خدمات للعالم أو جذب استثمارات أو غير ذلك، وتُستخدم هذه الأموال من قبل الحكومة والشركات والأفراد. أما الكفة الثانية، فهي التي تخرج منها الأموال من السلطنة مقابل الحصول على الواردات من السلع والخدمات أو خروج أموال للاستثمار في الخارج.

وضمن الحيز المتاح، سنركز في حديثنا على إحدى كفتي الميزان؛ وهي الكفة الثانية المعنية بخروج الأموال من الاقتصاد العُماني، وذلك على نحو مُيسَّر، دون الدخول في دراسة أبعادها وتشابكاتها رقميًا وتحليليًا بنوع من التفصيل والعمق الذي تستحقه.

وهذا الميزان يمثل ترجمة لمعادلة التنمية الاقتصادية البسيطة، التي مفادها أنه يتعين على الدول الراغبة في تحقيق نهوض اقتصادي، تعزيز الكفة الأولى بزيادة الصادرات من السلع والخدمات، وجذب المزيد من الاستثمارات. وأيضًا التأثير على الكفة الثانية من خلال الحد من خروج الأموال أو ما يسمى بإحلال الواردات من السلع والخدمات وإيجاد البيئة التي تستقر فيها الاستثمارات وتُعيد استثمار الأرباح كبديل لتحويلها للخارج.

> **ميزان المدفوعات مرآة تعكس حجم التعاملات الاقتصادية والتجارية مع العالم**
>
> **13.4 مليار ريال واردات سلعية العام الماضي بزيادة 24%**
>
> **العجز المزمن في قطاع الخدمات يمثل تحديًا اقتصاديًا بنيويًا**
>
> **4.5 مليار ريال مدفوعات الخدمات من السلطنة إلى العالم بارتفاع 28% في 2022**

الكفة الثانية لميزان مدفوعات الاقتصاد العُماني معنية بقياس خروج الأموال من دورة الأنشطة الاقتصادية العُمانية إلى الخارج، لتلبية الطلب المحلي، والأثر السلبي لذلك على احتياطيات العملة الأجنبية، والضغط على سعر صرف الريال العُماني، واتساع الفجوة الاستثمارية- وضعف مضاعف الإنفاق، ومحدودية توليد فرص العمل المحلية وتنويع قاعدة الإنتاج المحلي (حيث إن الأموال تخرج إلى الخارج دون أن تدور بشكل كاف في الاقتصاد المحلي لتوليد فرص العمل وتوفيرٍ دخول لشريحة أكبر من المتعاملين محليًا).

وبقراءة متأنية للإحصاءات المنشورة في التقرير المذكور، نجد أن الواردات من السلع المختلفة تحتل المرتبة الأولى؛ حيث تم استيراد سلع إلى السلطنة خلال السنوات الثلاثة الأخيرة (٢٠٢٠- ٢٠٢١- ٢٠٢٢) بقيمة ٩,٨، و١٠,٨، و١٣,٤ مليار ريال عُماني؛ وهذه أرقام مليارية ضخمة ارتفعت بنسبة ٢٤٪ خلال عام ٢٠٢٢، من بينها سلع يمكن إحلالها بإنتاج محلي متى ما وُجِدَت السياسات العامة والبرامج المناسبة لتبنّي ما يُسمى بـ"إستراتيجية إحلال الواردات". وعلى سبيل المثال، بلغت القيمة الكليّة للواردات السلعية في قطاع المنتجات الحيوانية والنباتية والأغذية والمشروبات حوالي ملياري ريال في عام ٢٠٢٢؛ أي حوالي ١٣,٥٪ من اجمالي الواردات.

وفي جانب الخدمات؛ فإنَّ السلطنة تُعاني من عجز مزمن؛ حيث إنَّ الخدمات التي تُقدِّمها السلطنة أقل بكثير من الخدمات التي تحصل عليها من العالم، وهذا تحد اقتصادي بُنيَويّ، يجب التعامل معه من خَلال تنشيط قطَاع الخدمات.

وتشير الإحصاءات في ميزان المدفوعات إلى ان مدفوعات السلطنة خلال السنوات الثلاثة الأخيرة (٢٠٢٠- ٢٠٢١- ٢٠٢٢) مقابل ما حصلت عليه من خدمات من العالم، قد بلغت ٣,٣، و٣,٥، و٤,٥ مليار ريال عُماني، وارتفعت بنسبة ٢٨٪ خلال عام ٢٠٢٢؛ وذلك لتلبية الطلب المحلي على الخدمات المختلفة، ونذكر منها لعام ٢٠٢٢ خدمات النقل والتي بلغت ما يقارب المليار و٨٥٤ مليون ريال عُماني، وخدمات السفر للأغراض المختلفة كالسياحة والتعليم والعلاج بنحو ٨٥٤ مليون ريال عُماني، وخدمات التأمين بـ٤٨٩ مليون ريال عُماني، والخدمات المالية بـ١٥٢ مليون ريال عُماني، وخدمات الاتصالات والخدمات المتصلة بها بـ٢٢٩ مليون ريال عُماني، وخدمات أخرى بقيمة ٦٨٠ مليون ريال عُماني.

وهذه أرقام ضخمة حريٌّ بنا دراستها بتأنٍ، والاهتمام بقطاع الأنشطة الخدمية وبناءً قدرات وطنية في هذا الشأن. وتشير التجارب العالمية إلى الإمكانيات الكبيرة لقطاع الخدمات في حل مشكلة الباحثين عن عمل محليًا وعالميًا؛ فقطاع الخدمات يمثل أكبر جهة توظيف في جميع البلدان الأعضاء في منظمة التعاون الاقتصادي والتنمية. وتوضح دراسات البنك الدولي أنه في ظل العولمة، فإن قطاع الخدمات يحتل أهمية خاصة في الدول النامية أكثر من قطاع السلع؛ حيث تنمو صادرات الخدمات بوتيرة أسرع بكثير من البلدان المتقدمة. وهناك حاجة ملحة لتشغيل قاطرات الخدمات في الاقتصاد العُماني، وعلى رأسها قطاع السياحة والنقل والشحن والتأمين، وتهيئة الموارد البشرية الوطنية، وكذلك وضع الأسس والأُطر الضرورية ليستطيع الافراد والشركات المحلية تقديم الخدمات للعالم، والاستفادة مما تتيحه تيارات العولمة من فرص لمن يريد أن يكون جزءًا من سلاسل الخدمات العالمية وتقديم خدمات للعالم، بدلًا من الاعتماد على الأسواق المحلية المحدودة.

هناك قناة أخرى مهمة لخروج الأموال من السلطنة؛ وهي تحويلات العاملين الأجانب في السلطنة إلى بلدانهم؛ إذ تشير الإحصاءات في هذا الشأن إلى أن تحويلات العاملين في السلطنة خلال السنوات الثلاثة الأخيرة (٢٠٢٠- ٢٠٢١- ٢٠٢٢) بلغت ٣,٤، و٣,١، و٣,٥ مليار ريال عُماني، ارتفعت بنسبة ١٣٪ خلال عام ٢٠٢٢؛ الأمر الذي يستوجب إيجاد سياسات تُحفِّز بقاء هذه الأموال في السلطنة، من خلال تسهيل دخول عائلات العاملين، وإيجاد فرص يُمكن لهم الاستثمار فيها، وغير ذلك من مُقترحات.

ونؤكد هنا على أهمية مراجعة هيكلة وتركيبة العمالة الأجنبية التي تعاني من خلل بُنيَويّ يتمثل في تدني المؤهلات والمهارات؛ حيث إن أكثر من ٨٥٪ من العاملين الأجانب في السلطنة يحملون مؤهل ثانوية عامة وما دون، كما يُلاحظ تركزهم بشكل كبير في ثلاث جنسيات ذات ميل حدّيٍّ محدود للاستهلاك. ونؤكد هنا أنَّ التحول إلى الاقتصاد المعرفي (أي استخدام التراكم المعرفي وما يُعرف بالثورة الصناعية الرابعة وتسخيرها لإنتاج منتجات جديدة وتقنيات متطورة في مختلف الأنشطة الاقتصادية والاجتماعية)، يتطلبُ العمل على تغيير تركيبة وهيكل العمالة لتحويلها إلى عمالة ماهرة، والإنفاق على التدريب والتأهيل، وأنشطة البحث والتطوير؛ وصولًا إلى منتجات ذات محتوى معرفي وتكنولوجي مرتفع. وهنا، يُمكن للشباب العُماني المؤهل والطموح أن يحظى بفرصة للمنافسة في سوق العمل محليا وعالميا.

ننتقل الآن إلى مصدر آخر لخروج الأموال من الاقتصاد العُماني، ويتمثل في التدفقات الرأسمالية الخارجة، تحت حساب الدخل الأوَّليّ كمداخيل جرّاء استثمارات أجنبية في السلطنة؛ منها على سبيل المثال: أرباح الأسهم، والفوائد المدفوعة على القروض، وعوائد الاستثمار، وقد بلغت هذه التدفقات الخارجة- تحت هذا الحساب- خلال السنوات الثلاثة الأخيرة (٢٠٢٠- ٢٠٢١- ٢٠٢٢) حوالي ٢,٤، و٢,٩، و٣,٥ مليار ريال عُماني، وارتفعت بنسبة ٢١٪ خلال عام ٢٠٢٢، وهذه الأخرى تعكسُ في معظمها تحويلات أرباح شركات النفط والغاز على استثماراتها الضخمة في السلطنة. هذا إضافة إلى مدفوعات الفائدة على الديون الخارجية للسلطنة التي تصاعدت خلال الأعوام الأخيرة. ولا بُدَّ من الإشارة هنا إلى أن هناك جزءًا من دخل الاستثمار المُحوَّل إلى الخارج يُمكن إعادة استثمار جزء منه في السلطنة متى ما وجدت البيئة والظروف المناسبة.

مصدر إضافي آخر لخروج الأموال من السلطنة، يتمثل في مدفوعات القروض إلى العالم؛ حيث لجأت السلطنة للاقتراض الخارجي كنتيجة للانخفاض الحاد في أسعار النفط وأزمة كوفيد-١٩؛ حيث تُشير الإحصاءات في هذا الصدد إلى أنه خلال السنتين الأخيرتين (٢٠٢١- ٢٠٢٢) بلغت مدفوعات أقساط الدين الخارجي حوالي ٤١٨ مليون ريال عُماني في عام ٢٠٢١، و٢,١ مليار ريال عُماني في عام ٢٠٢٢.

وختامًا.. يمكننا القول إن ميزان الاقتصاد العُماني يعاني من اختلالات هيكلية في كافة قطاعاته باستثناء قطاع النفط والغاز (وإن كان هو الآخر يُصدِّر كخامٍ دون بناء منظومة صناعات في الشق

> **3.5 مليار ريال تحويلات العمالة الأجنبية في 2022**
>
> **3.5 مليار تدفقات رأسمالية خارجة بزيادة 21% العام الماضي**
>
> **ميزان المدفوعات يعاني من اختلالات هيكلية.. و«الإنتاجي» في المقدمة**
>
> **لا بديل عن ضرورة التمكين الحقيقي للقطاع الخاص في الدورة الاقتصادية**

السفلي تُولِّد قيمة مضافة وفرص عمل وتحقق التنويع)، وهو ما يستوجب التعامل بالسياسات والمبادرات المناسبة. ومن أبرز هذه الاختلالات: اختلال الهيكل الإنتاجي نتيجة الاعتماد المُفرط على استيراد السلع والخدمات والعمالة. وهذا يُسمى بالاختلال الداخلي، ويعنى عدم التناسب بين الطلب المحلي الإجمالي على السلع والخدمات، في مقابل تيار العرض المحلي الإجمالي لهذه السلع والخدمات؛ أي أن هناك أوجه قصور في الإنتاج المحلي، ونقص في أوجه الاستثمار (قد يُعزى ذلك من بين أسباب عدة إلى عدم توفر التمويل أو ارتفاع تكلفته واشتراطاته)؛ لإنشاء وتشغيل محركات إنتاج محلية لتوفير احتياجات المجتمع من السلع والخدمات اللازمة لأغراض الاستهلاك والإنتاج؛ الأمر الذي يستدعي ضرورة قيام الحكومة بإجراء إصلاحات اقتصادية لكسب ثقة المستثمرين المحليين والدوليين، وكذلك أهمية اتخاذ تدابير وسياسات تصحيحية لمعالجة تحدي خروج الأموال إلى الخارج، من خلال تعزيز قدرات الإنتاج المحلي على جذب الاستثمار، لا سيما بعد التحسُّن الملحوظ في التصنيف الائتماني السيادي للسلطنة، وتفعيل مبادرات القيمة المضافة المحلية، والقائمة الإلزامية، وتوفير التمويل الضروري لإنشاء قواعد الإنتاج والخدمات باشتراطات وتكلفة مناسبة، وتبني أدوات جديدةٍ؛ كالتجمعات الصناعية، وتوفير المنظومة والمُمَكنات الضرورية لإنجاحها، وغير ذلك من سياسات.

ونؤكد هنا على دور الشركات الحكومية وشركات القطاع الخاص في التعامل مع التحدي المشار إليه؛ كونها اللاعب الحقيقي في ميدان إنتاج السلع والخدمات.

واستنادًا على أبجديات ومبادئ الاقتصاد- والتي لا تخفى حتى على غير المتخصصين- فإنَّ الزيادة المضطردة لخروج الأموال خارج الدورة الاقتصادية المحلية (مقابل السلع والخدمات وتحويلات العاملين ومدفوعات الدخل والفوائد والدين من ٢٠,٧ مليار ريال عُماني في عام ٢٠٢١ إلى ٢٧ مليار ريال عُماني؛ أي ما يعادل ٧٠,١ مليار دولار في عام ٢٠٢٢ بارتفاع نسبته ٣٠٪)، يضع البرامج والسياسات والأجهزة والمبادرات الوطنية (القيمة المضافة المحلية- القائمة الإلزامية) وغرفة تجارة وصناعة عُمان وشركات القطاع الخاص، والشركات الحكومية، أمام تحديات قاسية؛ حيث إن استمرار خروج الأموال (التسرُّبات من الاقتصاد) بهذا التسارع، يؤدي إلى المزيد من الهشاشة في منظومة الاقتصاد العُماني، وتراجع مستويات السيولة المحلية اللازمة لتمويل النشاط الاستثماري، وبالتالي تداعيات سلبية على مستويات التكوين الرأسمالي في الاقتصاد العُماني، وزيادة العجز في الفجوة الاستثمارية؛ الأمر الذي يتسبب في تراجع فرص تحقيق مستويات نمو مرتفعة، ويجعل اقتصادنا أكثر عرضة لأي هزة في أسعار النفط، كما يحد من القدرة على توليد فرص عمل مجزية.

لذلك.. سبق أن أشرنا إلى أن شركات القطاع الخاص هي اللاعب الحقيقي للتعامل مع هذا التحدي المُهم، ويجب على الحكومة إدراك أهمية تغيير الأدوار وتفعيل التمكين الحقيقي، وليس الصوري، لشركات القطاع الخاص؛ الأمر الذي يستوجب تحولًا عميقًا ونوعيًا في أدوار غرفة تجارة وصناعة عُمان (وهي أدوار متواضعة حاليًا)، وكذلك الأمر بالنسبة لمؤسسات المجتمع المدني.

ونختم بالقول إنه يتعين علينا فهم دورتنا الاقتصادية وميزان المدفوعات بشكل أعمق، كي نتمكن من معالجة جذور المشاكل، وإطلاق طاقات شبابنا ومزارعنا ومصائدنا ومصانعنا، بدلًا من الاعتماد المُفرط على استيراد احتياجاتنا من السلع والخدمات والعمالة.

الرُّؤيَة
يومية شاملة تصدرها مؤسسة الرؤيا للصحافة والنشر

رئيس التحرير
حاتم بن حمد الطائي

التحرير
هاتف: ٢٤٦٥٢٤٠٠-فاكس : ٢٤٦٥٢٤٤٤

الاقتصاد
محول: ٢٠٢ , ٢٠٤, ٢٠٥
businessdesk@alroya.info

المحليات
محول: ٢٠٧ , ٢٠٨
localdesk@alroya.info

الرياضة
محول: ٢١٤ , ٢١٥
sportdesk@alroya.info

الإعلانات
هاتف: ٢٤٦٥٢٤٠١-فاكس : ٢٤٦٥٢٤٤٤
ads@alroya.info

الاشتراكات
هاتف: ٢٤٦٥٢٤٠٢- فاكس : ٢٤٦٥٢٤٠٤

التوزيع
هاتف: ٢٤٦٥٢٤٠٣- فاكس : ٢٤٦٥٢٤٠٤

الطباعة
وزارة الإعلام

المجلس الأعلى للقضاء
المحكمة الابتدائية بالسيب
إعلان قضائي

تعلن أمانة سر المحكمة أن المدعي/ **محمد بن مسلم بن سالم العامري** أقام الدعوى المدنية - وإيجارات رقم (2023/1509/656) ضد/ **إبراهيم بن محمد بن ناصر الرواحي** للمطالبة بالآتي:

1. إلزام المدعى عليه بدفع الأجرة الشهرية من بداية العقد شهر 2022/10 وحتى شهر 2023/3 إجمالي مبلغ وقدره (1020 ر.ع) ألف وعشرون ريالاً عمانياً.
2. إلزام المدعى عليه بالمصاريف وأتعاب المحاماة تقدره عدالة المحكمة بمبلغ (500 ر.ع) خمسمائة ريال عماني.

ونظراً لتعذر إعلان المدعى عليه بالطرق العادية، فيعتبر هذا النشر إعلاناً له بموعد نظر الدعوى في يوم الأحد الموافق 2023/11/12م الساعة التاسعة صباحاً بمقر المحكمة الجديدة الكائن في (السيب) بالمرحلة السابعة، بالقرب من محطة نفط عمان، موعداً لسماعها وينتج الإعلان أثره من تاريخ النشر عملاً بالمادة (11) من قانون الإجراءات المدنية والتجارية الصادر بالمرسوم السلطاني رقم 2002/29 وتعديلاته.

أمانة سر المحكمة

المجلس الأعلى للقضاء
المحكمة الابتدائية بالسيب
إعلان قضائي

تعلن أمانة سر المحكمة أن المدعي/ **محمد بن مسلم بن سالم العامري** أقام الدعوى المدنية - وإيجارات رقم (2023/1509/657) ضد/ **فيصل بن راشد بن أحمد الربخي** للمطالبة بالآتي:

1. إلزام المدعى عليه بدفع الأجرة الشهرية من شهر 2022/11 وحتى شهر 2023/5 إجمالي مبلغ وقدره (1050 ر.ع) ألف وخمسون ريالاً عمانياً وما يستجد من أجرة بواقع (150 ر.ع) مائة وخمسون ريالاً عمانياً عن كل شهر وحتى الإخلاء الفعلي.
2. إلزام المدعى عليه بالإخلاء من الشقة المؤجرة وتسليمها للمدعي خالية من الشواغل والأشخاص.
3. إلزام المدعى عليه بصيانة الشقة المؤجرة محل الدعوى.
4. إلزام المدعى عليه بالمصاريف وأتعاب المحاماة تقدره عدالة المحكمة بمبلغ (500 ر.ع) خمسمائة ريال عماني.

ونظراً لتعذر إعلان المدعى عليه بالطرق العادية، فيعتبر هذا النشر إعلاناً له بموعد نظر الدعوى في يوم الأحد الموافق 2023/11/12م الساعة التاسعة صباحاً بمقر المحكمة الجديدة الكائن في (السيب) بالمرحلة السابعة، بالقرب من محطة نفط عمان، موعداً لسماعها وينتج الإعلان أثره من تاريخ النشر عملاً بالمادة (11) من قانون الإجراءات المدنية والتجارية الصادر بالمرسوم السلطاني رقم 2002/29 وتعديلاته.

أمانة سر المحكمة

المجلس الأعلى للقضاء
المحكمة الابتدائية بالسيب
إعلان طلب تنفيذ

تعلن أمانة سر المحكمة أن طالبة التنفيذ/ **الشركة العمانية لخدمات التمويل** قد تقدمت بطلب التنفيذ التجاري رقم (2019/9103/1349) لتنفيذ الحكم الصادر في الدعوى رقم (2018/1303/482) ضد المنفذ ضده/ **ياسر بن صديق بن محمد البلوشي.**

الحق المطالب به (**إلزام المدعى عليه بأن يؤدي للشركة المدعية مبلغ وقدره 2472/379 ر.ع (ألفان وأربعمائة وإثنان وسبعون ريالاً عمانياً وثلاثمائة وتسعة وسبعون بيسة) والمصاريف).**

ونظراً لتعذر إعلان المنفذ ضده بالطرق العادية، وعليه يعد هذا النشر إعلاناً له متضمناً تكليفه بالوفاء بما هو مطلوب منه أعلاه خلال سبعة أيام من تاريخ هذا النشر عملاً بنص المادتين (11) و (356) من قانون الإجراءات المدنية والتجارية.

أمانة سر المحكمة

المجلس الأعلى للقضاء
المحكمة الابتدائية بالعامرات
إعلان قضائي

تعلن أمانة سر المحكمة أن المدعي/ يحيى بن أحمد بن محمد الحرمي أقام الدعوى الإيجارية رقم: 2023/1509/186 ضد المدعى عليه/ ورثة محمد بن خلفان البلوشي وهم: (فيصل بن محمد بن خلفان البلوشي ومنذر بن محمد بن خلفان البلوشي وأحمد بن محمد بن خلفان البلوشي وحاتم بن محمد بن خلفان البلوشي وزهرة بنت محمد بن خلفان البلوشي وأمل بنت محمد بن خلفان البلوشي ونور بنت محمد بن خلفان البلوشي ونبيل بن محمد بن خلفان البلوشي بصفته الشخصية ووصياً عن أبنائه ميم والوليد البلوشي) للمطالبة بالآتي:

1. إلزام المدعى عليهم بصيانة العين محل الدعوى.
2. إلزام المدعى عليهم بالمصاريف وأتعاب محاماة تقدره عدالة المحكمة بمبلغ وقدره (500 ر.ع) خمسمائة ريال عماني.

وقد تعذر إعلان المدعى عليهم بالطرق العادية، وعليه فإن هذا النشر يعتبر إعلاناً لهم بالدعوى وتحديد موعداً لسماعها بجلسة يوم الإثنين الموافق 2023/11/06 الساعة التاسعة صباحاً بمقر المحكمة الكائن في (ولاية العامرات ـ السادسة ـ بجانب جامع الوهاب) وذلك عملاً بنص المادة (11) من قانون الإجراءات المدنية والتجارية الصادر بالمرسوم السلطاني رقم 2002/29م.

أمانة سر المحكمة

إعلان تعديل الشكل القانوني

استنادا لأحكام المادة رقم 13 مكرر 2 من قانون الشركات 74/4 وتعديلاته، تعلن **شركة للخدمات والتجهيزات الصناعية الشاملة - توصية** والمقيدة بأمانة السجل التجاري تحت رقم **(1044761)** أنها بصدد تعديل شكلها القانوني من شركة **(توصية)** إلى **(شركة محدودة المسؤولية).**

وكل من له اعتراض على ذلك عليه أن يتقدم بأسباب اعتراضه إلى أمانة السجل التجاري بوزارة التجارة والصناعة وترويج الاستثمار بمسقط خلال شهر من تاريخ نشر هذا الإعلان.

إعلان تعديل الشكل القانوني

تعلن **ميزاب العطاء للأعمال التجارية (تاجر فرد)** والمقيدة بالسجل التجاري رقم **(1325131)** أنها بصدد تعديل شكلها القانوني من **(تاجر فرد)** إلى **(شركة محدودة المسؤولية).**

وكل من له اعتراض على ذلك عليه أن يتقدم بأسباب اعتراضه إلى أمانة السجل التجاري بوزارة التجارة والصناعة وترويج الاستثمار خلال 30 يوما من تاريخ نشر هذا الإعلان.

إعلان تعديل الشكل القانوني

تعلن **مؤسسة الجود للنقل والتجارة (تاجر فرد)** والمقيدة بالسجل التجاري رقم **(1215807)** أنها بصدد تعديل شكلها القانوني من **(تاجر فرد)** إلى شركة **(الشخص الواحد).**

وكل من له اعتراض على ذلك عليه أن يتقدم بأسباب اعتراضه إلى أمانة السجل التجاري بوزارة التجارة والصناعة وترويج الاستثمار خلال 30 يوما من تاريخ نشر هذا الإعلان.

إعلان تخفيض رأس المال

وفقا لأحكام المادة 150 من قانون الشركات التجارية، تعلن **شركة روابي نداب للتجارة والمقاولات (ش.م.م)** المقيدة بالسجل التجاري رقم **1080075** أنها بصدد تخفيض رأسمالها من **100,000.000 ريال عماني** إلى **30,000.000 ريال عماني.**

وكل من له اعتراض على ذلك عليه أن يتقدم بأسباب اعتراضه لأمانة السجل التجاري بوزارة التجارة والصناعة وترويج الاستثمار خلال 30 يوما من تاريخه.

إعلان تخفيض رأس المال

وفقا لأحكام المادة (150) من قانون الشركات التجارية، تعلن **شركة فخر الحديثة للمقاولات (ش.ش.و)** والمقيدة بالسجل التجاري رقم **(1220858)** أنها بصدد تخفيض رأسمالها من **25,000 ألف ريال عماني إلى 3,000 ألف ريال عماني.**

وكل من له اعتراض على ذلك عليه أن يتقدم بأسباب اعتراضه إلى أمانة السجل التجاري لدى وزارة التجارة والصناعة وترويج الاستثمار خلال 30 يوما من تاريخه.

إعلان افتتاح

يسرنا أن نعلمكم عن افتتاح شركة نجوم الجزيرة الاستثمارية (ش.ش.و) والمختصة في مجال الكيماويات الصناعية والبترولية

للتواصل على هاتف رقم: **94150664**

فقدان سند ملكية أرض

فقدت المواطنة/
سالمه بنت خميس بن خنيفر الزرعية
سند ملكية أرضها السكنية رقم: 628
الكائنة في ولاية الكامل والوافي
بالمربع: الوافي
والبالغ مساحتها: 740 متر مربع
فعلى من يجده يرجى تسليمه إلى أقرب مركز شرطة

فقدان سند ملكية أرض

فقدت المواطنة/
شريفة بنت حمود بن عبدالله السيابية
سند ملكية أرضها السكنية رقم: 1552
الكائنة في ولاية السيب
بالمربع: م/3
والبالغ مساحتها: 500 متر مربع
فعلى من يجده يرجى تسليمه إلى أقرب مركز شرطة

فقدان سند ملكية أرض

فقد المواطن/
عبدالمطلب بن سالم بن راشد الكلباني
سند ملكية أرضه السكنية رقم: 514
الكائنة في ولاية عبري
بالمربع: م/2
والبالغ مساحتها: 720 متر مربع
فعلى من يجده يرجى تسليمه إلى أقرب مركز شرطة

وزارة التجارة والصناعة وترويج الاستثمار
إعـــلان
يعلن المكتب الوطني للملكية الفكرية عن طلبات تسجيل العلامات التجارية المقبولة وفقاً لأحكام قانون (نظام) العلامات التجارية لدول مجلس التعاون لدول الخليج العربية الصادر بالمرسوم السلطاني رقم ٣٣/ ٢٠١٧.

طلب تسجيل العلامة التجارية رقم : ١٦٧٣٥١
في الفئة ٤٤ من أجل السلع / الخدمات:
خدمات تسريح الشعر (قص وتصفيف الشعر والحلاقة للرجال والأطفال).
باســـم : مشاريع تاج الأمير للتجارة والخدمات
الجنسيـــة : عمانية
العنـــوان : سلطنة عمان
تاريخ تقديم الطلب : ٢٠٢٣/٨/١٤

طلب تسجيل العلامة التجارية رقم : ١٦٦٥٧٧
في الفئة ٣٥ من أجل السلع / الخدمات:
خدمات التجميع، المساعدة في الأعمال، (البيع بالتجزئة في المتاجر المتخصصة للمصار والكمة العمانية، البيع بالتجزئة في المتاجر المتخصصة للعطور ومستحضرات التجميل وصابون الزينة والبخور، بيع العطريات والعود وغيره والملابس الرجالية كالمصار وغيره).
باســـم : عنوان الطيب
الجنسيـــة : عمانية
العنـــوان : سلطنة عمان
تاريخ تقديم الطلب : ٢٠٢٣/٧/١٨

طلب تسجيل العلامة التجارية رقم : ٦١٦٣٧
في الفئة ٤٤ من أجل السلع / الخدمات:
تصفيف الشعر وأنواع التجميل للنساء.
باســـم : سيدة القمر للتجارة
الجنسيـــة : عماني
المهنـــة : تجارة
العنـــوان : ص.ب: ٧٢٠ ر.ب: ١١٤، العذيبة
تاريخ تقديم الطلب : ٢٠٢٣/٣/٣

فقدان سند ملكية أرض

فقد المواطن/
أيمن عبدالمحسن محمد البرجس
سند ملكية أرضه السكنية رقم: 16084
الكائنة في ولاية المصنعة
بالمربع: العويد
والبالغ مساحتها: 600 متر مربع
فعلى من يجده يرجى تسليمه إلى أقرب مركز شرطة

وزارة التجارة والصناعة وترويج الاستثمار
إعـــلان
يعلن المكتب الوطني للملكية الفكرية عن طلبات تسجيل العلامات التجارية المقبولة وفقاً لأحكام قانون (نظام) العلامات التجارية لدول مجلس التعاون لدول الخليج العربية الصادر بالمرسوم السلطاني رقم ٣٣/ ٢٠١٧.

طلب تسجيل العلامة التجارية رقم : ١٣٥٧٦٠
في الفئة ٣٥ من أجل السلع / الخدمات:
مكاتب المراجعة وتدقيق الحسابات.
باســـم : سيح دقال للتجارة
الجنسيـــة : عمانية
العنـــوان : ص.ب : ٩٧٤ ر.ب : ٣١١، ولاية صحم، محافظة شمال الباطنة، سلطنة عمان
تاريخ تقديم الطلب : ٢٠٢٠/٣/٣

وزارة التجارة والصناعة وترويج الاستثمار
إعـــلان
يعلن المكتب الوطني للملكية الفكرية عن طلبات تسجيل العلامات التجارية المقبولة وفقاً لأحكام قانون (نظام) العلامات التجارية لدول مجلس التعاون لدول الخليج العربية الصادر بالمرسوم السلطاني رقم ٣٣/ ٢٠١٧.

طلب تسجيل العلامة التجارية رقم : ١٦٥٠٩٣
في الفئة ٣٥ من أجل السلع / الخدمات:
حقائب للصيد لوازم للصيد، حقائب مدرسية، صناديق جلدية للقبعات، مظلات، حقائب لحمل الأطفال، حقائب تسوق مزودة بعجلات، حقائب للمستلقين، حقائب المخيمات، حقائب للشاطئ، حقائب يد، حقائب سفرية..
باســـم : مركز القبائل للتخفيضات
الجنسيـــة : عمانية
العنـــوان : سلطنة عمان
تاريخ تقديم الطلب : ٢٠٢٣/٥/٢٩

وزارة التجارة والصناعة وترويج الاستثمار
إعـــلان
يعلن المكتب الوطني للملكية الفكرية عن طلبات تسجيل العلامات التجارية المقبولة وفقاً لأحكام قانون (نظام) العلامات التجارية لدول مجلس التعاون لدول الخليج العربية الصادر بالمرسوم السلطاني رقم ٣٣/ ٢٠١٧.

طلب تسجيل العلامة التجارية رقم : ١٦٥٠٩٥
في الفئة ٣٥ من أجل السلع / الخدمات:
حقائب للصيد لوازم للصيد، حقائب مدرسية، صناديق جلدية للقبعات، حقائب لحمل الأطفال، أكياس جلدية فارغة للأدوات، أغطية مظلية، أغطية جلدية للنوابض، حقائب ظهر، هياكل حقائب اليد، حقائب تسوق مزودة بعجلات..
باســـم : مركز القبائل للتخفيضات
الجنسيـــة : عمانية
العنـــوان : سلطنة عمان
تاريخ تقديم الطلب : ٢٠٢٣/٥/٢٩

وزارة التجارة والصناعة وترويج الاستثمار
إعـــلان
يعلن المكتب الوطني للملكية الفكرية عن طلبات تسجيل العلامات التجارية المقبولة وفقاً لأحكام قانون (نظام) العلامات التجارية لدول مجلس التعاون لدول الخليج العربية الصادر بالمرسوم السلطاني رقم ٣٣/ ٢٠١٧.

طلب تسجيل العلامة التجارية رقم : ١٦٧٦٦٢
في الفئة ٣٥ من أجل السلع / الخدمات:
بيع القهوة، منكهات للقهوة، كبسولات القهوة المملوءة.
باســـم : مطاحن أرض الشمال
الجنسيـــة : عمانية
العنـــوان : سلطنة عمان
تاريخ تقديم الطلب : ٢٠٢٣/٨/٢٤

وزارة التجارة والصناعة وترويج الاستثمار
إعـــلان
يعلن المكتب الوطني للملكية الفكرية عن طلبات تسجيل العلامات التجارية المقبولة وفقاً لأحكام قانون (نظام) العلامات التجارية لدول مجلس التعاون لدول الخليج العربية الصادر بالمرسوم السلطاني رقم ٣٣/ ٢٠١٧.

طلب تسجيل العلامة التجارية رقم : ١٦٨٠٢٦
في الفئة ٣٥ من أجل السلع / الخدمات:
البيع بالجملة للملابس الجاهزة وملحقاتها.
باســـم : مشاريع العلامة الوطنية الخضراء
الجنسيـــة : عمانية
العنـــوان : سلطنة عمان
تاريخ تقديم الطلب : ٢٠٢٣/٩/٥

وزارة التجارة والصناعة وترويج الاستثمار
إعـــلان
يعلن المكتب الوطني للملكية الفكرية عن طلبات تسجيل العلامات التجارية المقبولة وفقاً لأحكام قانون (نظام) العلامات التجارية لدول مجلس التعاون لدول الخليج العربية الصادر بالمرسوم السلطاني رقم ٣٣/ ٢٠١٧.

طلب تسجيل العلامة التجارية رقم : ١٦٧٣٧٣
في الفئة ٤٤ من أجل السلع / الخدمات:
صالون تجميل.
باســـم : شمس التجارة
الجنسيـــة : عمانية
العنـــوان : سلطنة عمان
تاريخ تقديم الطلب : ٢٠٢٣/٨/١٥

وزارة التجارة والصناعة وترويج الاستثمار
إعـــلان
يعلن المكتب الوطني للملكية الفكرية عن طلبات تسجيل العلامات التجارية المقبولة وفقاً لأحكام قانون (نظام) العلامات التجارية لدول مجلس التعاون لدول الخليج العربية الصادر بالمرسوم السلطاني رقم ٣٣/ ٢٠١٧.

طلب تسجيل العلامة التجارية رقم : ١٦٦٢٩٧
في الفئة ٣٦ من أجل السلع / الخدمات:
إدارة العقارات.
باســـم : واجهة الشموخ المتحدة
الجنسيـــة : عمانية
العنـــوان : سلطنة عمان
تاريخ تقديم الطلب : ٢٠٢٣/٧/١٠

وزارة التجارة والصناعة وترويج الاستثمار
إعـــلان
يعلن المكتب الوطني للملكية الفكرية عن طلبات تسجيل العلامات التجارية المقبولة وفقاً لأحكام قانون (نظام) العلامات التجارية لدول مجلس التعاون لدول الخليج العربية الصادر بالمرسوم السلطاني رقم ٣٣/ ٢٠١٧.

طلب تسجيل العلامة التجارية رقم : ١٦٣٥٤١
في الفئة ٤٤ من أجل السلع / الخدمات:
مركز طبي.
باســـم : روابي وادي الميح للتجارة
الجنسيـــة : عمانية
العنـــوان : سلطنة عمان
تاريخ تقديم الطلب : ٢٠٢٣/٤/٣

وزارة التجارة والصناعة وترويج الاستثمار
إعـــلان
يعلن المكتب الوطني للملكية الفكرية عن طلبات تسجيل العلامات التجارية المقبولة وفقاً لأحكام قانون (نظام) العلامات التجارية لدول مجلس التعاون لدول الخليج العربية الصادر بالمرسوم السلطاني رقم ٣٣/ ٢٠١٧.

طلب تسجيل العلامة التجارية رقم : ١٦٨٣٥٥
في الفئة ٣٥ من أجل السلع / الخدمات:
مواد غير معدنية للبناء.
باســـم : نجوم الصيف للتجارة
الجنسيـــة : عمانية
العنـــوان : سلطنة عمان
تاريخ تقديم الطلب : ٢٠٢٣/٩/١٤

وزارة التجارة والصناعة وترويج الاستثمار
إعـــلان
يعلن المكتب الوطني للملكية الفكرية عن طلبات تسجيل العلامات التجارية المقبولة وفقاً لأحكام قانون (نظام) العلامات التجارية لدول مجلس التعاون لدول الخليج العربية الصادر بالمرسوم السلطاني رقم ٣٣/ ٢٠١٧.

طلب تسجيل العلامة التجارية رقم : ١٦٨٣٦٨
في الفئة ٣٥ من أجل السلع / الخدمات:
بيع الأبواب والنوافذ.
باســـم : دنيا الشمال للأعمال
الجنسيـــة : عمانية
العنـــوان : سلطنة عمان
تاريخ تقديم الطلب : ٢٠٢٣/٩/١٤

وزارة التجارة والصناعة وترويج الاستثمار
إعـــلان
يعلن المكتب الوطني للملكية الفكرية عن طلبات تسجيل العلامات التجارية المقبولة وفقاً لأحكام قانون (نظام) العلامات التجارية لدول مجلس التعاون لدول الخليج العربية الصادر بالمرسوم السلطاني رقم ٣٣/ ٢٠١٧.

طلب تسجيل العلامة التجارية رقم : ١٦٣٨٩١
في الفئة ٣٠ من أجل السلع / الخدمات:
شوكولاتة.
باســـم : القرية اللوجستية التجارية
الجنسيـــة : عمانية
العنـــوان : سلطنة عمان
تاريخ تقديم الطلب : ٢٠٢٣/٤/١٦

وزارة التجارة والصناعة وترويج الاستثمار
إعـــلان
يعلن المكتب الوطني للملكية الفكرية عن طلبات تسجيل العلامات التجارية المقبولة وفقاً لأحكام قانون (نظام) العلامات التجارية لدول مجلس التعاون لدول الخليج العربية الصادر بالمرسوم السلطاني رقم ٣٣/ ٢٠١٧.

طلب تسجيل العلامة التجارية رقم : ١٦٨٣٠٩
في الفئة ٣٥ من أجل السلع / الخدمات:
بيع الملابس الجاهزة ومستحضرات التجميل.
باســـم : مشاريع حنان سعود الرائدة
الجنسيـــة : عمانية
العنـــوان : سلطنة عمان
تاريخ تقديم الطلب : ٢٠٢٣/٩/١٣

وزارة التجارة والصناعة وترويج الاستثمار
إعـــلان
يعلن المكتب الوطني للملكية الفكرية عن طلبات تسجيل العلامات التجارية المقبولة وفقاً لأحكام قانون (نظام) العلامات التجارية لدول مجلس التعاون لدول الخليج العربية الصادر بالمرسوم السلطاني رقم ٣٣/ ٢٠١٧.

طلب تسجيل العلامة التجارية رقم : ١٦٨٣٨٨
في الفئة ٣٥ من أجل السلع / الخدمات:
بيع العطور ومستحضرات التجميل والبخور.
باســـم : الدرع الفولاذي
الجنسيـــة : عمانية
العنـــوان : سلطنة عمان
تاريخ تقديم الطلب : ٢٠٢٣/٩/١٦

وزارة التجارة والصناعة وترويج الاستثمار
إعـــلان
يعلن المكتب الوطني للملكية الفكرية عن طلبات تسجيل العلامات التجارية المقبولة وفقاً لأحكام قانون (نظام) العلامات التجارية لدول مجلس التعاون لدول الخليج العربية الصادر بالمرسوم السلطاني رقم ٣٣/ ٢٠١٧.

طلب تسجيل العلامة التجارية رقم : ١٦٨٠٠٣
في الفئة ٣٥ من أجل السلع / الخدمات:
تسوق بيع الخضراوات والفواكه.
باســـم : الرونق العالمية المثالية
الجنسيـــة : عمانية
العنـــوان : سلطنة عمان
تاريخ تقديم الطلب : ٢٠٢٣/٩/٤

وزارة التجارة والصناعة وترويج الاستثمار
إعـــلان
يعلن المكتب الوطني للملكية الفكرية عن طلبات تسجيل العلامات التجارية المقبولة وفقاً لأحكام قانون (نظام) العلامات التجارية لدول مجلس التعاون لدول الخليج العربية الصادر بالمرسوم السلطاني رقم ٣٣/ ٢٠١٧.

طلب تسجيل العلامة التجارية رقم : ١٦٦٥٧٣
في الفئة ٣٥ من أجل السلع / الخدمات:
مركز تجاري.
باســـم : مجموعة كيه في انترناشونال
الجنسيـــة : عمانية
العنـــوان : سلطنة عمان
تاريخ تقديم الطلب : ٢٠٢٣/٧/١٨

إسهامات مُضيئة للمرأة العُمانية في الحياة السياسية.. وعضوية النساء في «الشورى» تصقل الممارسة البرلمانية

تميمة بنت محمد المحروقية

د. أمل بنت طالب الجهورية

د. فوزية بنت سيف الفهدية

د. ياسمين بنت شنان البلوشية

د. عهود بنت سعيد البلوشية

مسقط- العُمانية

اتسعت مشاركة المرأة العُمانية في الحياة السياسية، وتمثل مشاركتها في انتخاب أعضاء مجلس الشورى للفترة العاشرة نقطة محورية، وسيكون لها نتائج مستقبلية في ظل تحقيقها لإنجازات عدة بمشاركة أخيها الرجل من أجل تنمية هذا الوطن ومواكبة الرؤى والتوجهات الداعمة للنهوض بالمرأة في سلطنة عُمان.

وبلغ عدد المترشحين لانتخاب أعضاء مجلس الشورى للفترة العاشرة ٧٣٨ مرشحًا بينهم ٣١ امرأة، كما بلغ عدد الناخبين (٧٥٣٦٩٠) ناخبًا بينهم (٣٦٢٨٤٤) ناخبة، وبلغت نسبة تسجيل قيد الناخبين الجدد عبر تطبيق "انتخاب" (٩١) بالمائة مقارنة بنسبة (٩) بالمائة في الموقع الإلكتروني للانتخاب، وجاءت محافظة شمال الشرقية الأعلى في طلبات نقل القيد، حيث بلغ عددهم ٣٥١٢ طلبًا، فكانت ولاية سناو هي الولاية الأعلى في نقل القيد، وجاءت الفئة العمرية (٣١-٤٠ سنة) الأعلى قيدًا في السجل الانتخابي، حيث بلغ عددهم (١٧٩٤٨٧) ناخبًا وناخبة.

وقالت الشيخة تميمة بنت محمد المحروقية، مستشارة الرئيس للشؤون الإدارية بهيئة الوثائق والمحفوظات الوطنية: "جميعنا يعلم بأهمية المرأة فهي النصف الثاني من المجتمع، والنواة التي يتأسس منها في مكوناته وقيمه وعاداته، وقد كفل لها النظام الأساسي للدولة كامل حقوقها في إيصال رسالتها وصوتها عبر مختلف القنوات والوسائل المدنية الذي صرح بها المشرع، وتعد مشاركة المرأة العُمانية في مجلس الشورى دليلًا قاطعًا بأهمية دورها في دخول مغامرة التنافس مع شقيقها الرجل بكل كفاءة واقتدار لما تتمتع به من تعليم وثقافة كبيرة ووصولها لمناصب عليا في الدولة والوعي والإدراك التام للمرأة العُمانية في طرح قضاياها المعاصرة وبكل شفافية".

وأضافت: "لا يختلف اثنان على أنَّ هناك قضايا تخص المرأة بشكل عام والمرأة العُمانية بشكل خاص، وكما يعلم الجميع بأنَّ المرأة العُمانية أخذت نصيبًا وافرًا من التنمية والرعاية والاهتمام على مستوى متخذي القرار، حيث كانت شريكة فاعلة في اتخاذ القرار الخاص بقضاياها، ويأتي قانون الطفل الخاص بحضانة الطفل ورعايته من أبرز القوانين التي صدرت عام ٢٠١٤، وما زال يجرى عليه بعض التعديلات والمناقشات التي ترى فيه المرأة العُمانية مساحة تمكنها من التعديل والمطالبات". وبينت أنَّ المرأة العُمانية حظيت بالتعليم والتدريب والتأهيل والرعاية الصحية الأولية ما قبل الولادة، حيث أصبحت متمكنة في كل ميادين الحياة، وتعمل بتكاملية مع الرجل حتى في الأعمال الشاقة، ويرجع ذلك إلى قدرتها في العمل بكل احترافية من خلال تمكينها وتعليمها وتدريبها اللامحدود.

وأوضحت أنَّ طموح المرأة العُمانية في مجلس الشورى يكمن في الوعي التام والمتناهي بأهمية دورها وأن تحظى بأولوية في جميع المجالات العلمية والعملية، وأن تمكن التمكين الصحيح والفعال الذي ينعكس إيجابًا على المجتمع، ولا بد من تحفيز المرأة على المشاركة بشكل أوسع في العملية الانتخابية لإبراز التكاملية والتنافسية من حيث المشاركة البرلمانية، وأن تكون شريكة حقيقية في التنمية المجتمعية سواءً كانت ناخبة أو منتخبة، لا سيما أنَّها صاحبة الدور الكبير في دفع عجلة التنمية المستدامة.

من جانبها، أكَّدت الدكتورة فوزية بنت سيف الفهدية باحثة في الأدب العربي ونقده دكتوراة الفلسفة في اللغة العربية وآدابها أنَّ ترشح المرأة العُمانية في مجلس الشورى ما هو إلا ممارسة لحقّها الدستوري الذي كفله لها النظام الأساسي للدولة، وأهّلها له المستوى العلمي والعملي الذي وصلت إليه، بعد حصولها على حقّ التعليم والانتخاب والترشح، مشيرةً إلى أنّ صوت المرأة يمثل صوت الأسرة في كل مجتمع، وذلك لأنها قادرة على المناقشة وإبداء الرأي، فهي الشريك القوي للرجل في إدارة الدّفة.

وأوضحت أنَّ هناك الكثير من القضايا التي يمكن أن تتناولها الفترة العاشرة من انتخاب أعضاء مجلس الشورى والتي تهم المجتمع بشكل كبير كقضية الباحثين عن العمل وقضايا تطوير التعليم، والارتقاء بمستوى المهارات لخريجي التعليم العالي فهي قضايا أساسية على طاولة المناقشة لأعضاء مجلس الشورى، إضافة إلى قضية جودة الخدمات الصحية والاجتماعية. وبيَّنت أنَّ هذه القضايا تُوجد بعض التحديات أمام الأعضاء فهم من يوصلون أصوات المواطنين، إضافة إلى أنَّهم مطالبون بالتفكير العميق لابتكار حلول ومسارات تنموية تساعد الحكومة على تحقيق الأهداف والإنجازات.

وأضافت أنَّ دخول المرأة للترشح في مجلس الشورى علامة مهمة لوجودها بالرغم من قلة نسبة المتقدمات للترشح والانتخاب عند مقارنتها بنسبة الرجال، وربما يكون ذلك بسبب تأثير المعتقدات المجتمعية بشكل عام، رغم وجودها في المؤسسات المختلفة كونها امرأة عاملة، ما يجعلنا نشدد على ضرورة حضورها في مجال البرلمانات السياسية، كما أنَّ تفوقها العلمي يعد صورة من صور التعبير عن إمكاناتها وقدراتها وتميزها.

وقالت الدكتورة ياسمين بنت شنان البلوشية مستشارة في الأكاديمية السلطانية للإدارة: "ينص النظام الأساسي للدولة على المساواة بين الرجل والمرأة، وانطلاقًا من هذا المبدأ، أخذت المرأة العُمانية حقها من التعليم، والصحة والمشاركة في اتخاذ القرار، وأسهمت النهضة العُمانية الحديثة في منحها حق التصويت والترشح لعضوية جميع المجالس لا سيما مجلس الشورى، ما جعلها عضوةً فاعلةً وقادرةً على اتخاذ القرار وإبداء الرأي، وتقديم المقترحات".

وبيّنت أنَّ المرأة العُمانية تتطلع لحضورها في مجلس الشورى كمًا وكيفًا؛ حيث تكون قادرة على العمل في مختلف المجالات الاجتماعية والاقتصادية والسياسية، بالإضافة لمشاركتها بشكل متساوٍ مع الرجل في كافة المجالات والمحافل المحليَّة والدولية وزيادة نسبة تقلّد المرأة للمناصب في القطاعين الحكومي والخاص.

وقالت مكية بنت حسن الكمزارية مساعدة مديرة مدرسة قدى للتعليم الأساسي إنَّ أهمية ترشح المرأة العُمانية ووجودها في مجلس الشورى مهم بقدر أهمية ترشح الرجل، فهما مكملان لشريحة المجتمع ولا يغني أحدهما عن الآخر، وأنَّ تكاملية الأدوار درس عُماني أصيل متجذر منذ القدم. وأضافت أنَّ الفرص متاحة دائما أمام المرأة، ولكن يبقى أن تستغلها الاستغلال الأمثل وتحدد دورها بوعي بحيث تكون قادرة على إيصال صوتها إلى قبة المجلس الذي تنوعت أدواته وتماثلت قوانينه بعدالة لكل مواطنٍ ومقيم على أرض سلطنة عُمان.

وأكَّدت أنَّه لا توجد قضايا تخص امرأة أو رجل فجميع القضايا ذات بعد وهدف واحد، فالبحث عن فرص العمل متجانسة للذكر والأنثى وقوانين عمل حسب طبيعة كل منهما وفرص استثمارية في كل بقعة، وسياحة أرقى وأكثر مواكبة واقتصاد متنوع وشامل وشفافية في الطرح، مشيرةً إلى أنَّ طموحات كل بيت عُماني هو البحث عن حياة كريمة لأجيال قادمة هي من ستحقق "رؤية عُمان ٢٠٤٠".

من جانبها، قالت الدكتورة أمل بنت طالب الجهورية باحثة في شؤون المرأة ومدربة في مجال التمكين السياسي إنَّ المشاركة السياسية للمرأة العُمانية ووجودها في المجالس المنتخبة لها أهمية كبيرة خلال المرحلة المقبلة لما لها من دور واضح في تحقيق الأهداف الوطنية، ومواكبة الرؤى والتوجهات الداعمة للنهوض بالمرأة في سلطنة عُمان، وهي ترجمة للتوجيهات السامية لجلالة السلطان المعظم -حفظه الله ورعاه- في الحرص على أن تتمتع المرأة بحقوقها التي كفلها القانون، وأن تعمل مع الرجل جنبًا إلى جنب في مختلف المجالات خدمة لوطنها ومجتمعها، وهو ما أكدت عليه "رؤية عُمان ٢٠٤٠" من أهمية توفير البيئة المناسبة لمشاركة المرأة في الحياة السياسية، ويعزز وضعها ويمكنها من المشاركة الفعالة في جهود التنمية الشاملة والمستدامة.

وأشارت إلى أنَّ مشاركة المرأة تمثل في الفترة العاشرة أهمية أكبر كونها ستشهد متابعة ومناقشة الكثير من الملفات الوطنية الخاصة بالخطط التنفيذية ل"رؤية عُمان ٢٠٤٠"، وتقييم الخطة الخمسية العاشرة، ومناقشة ورسم مسارات الخطة الخمسية الحادية عشرة لسلطنة عُمان التي ستحضر فيها قضايا المرأة والمجتمع كجزء لا يتجزأ من منظومة العمل الوطني. وأوضحت أنَّ مشاركة المرأة في المجالس المنتخبة تواجه تحديات مشتركة في مختلف الدول العربية، حيث تحتاج المرأة إلى مزيد من العمل على تعزيز ثقة المجتمع بأدوارها من خلال برامج انتخابية واضحة وعمل مجتمعي متواصل يبدأ قبل فترة الانتخابات بمرحلة كافية، كما أنَّ تلك التحديات مرتبطة بمدى قدرة المرأة على إنجاح مشاركها في مجلس الشورى من خلال حضور فاعل يسهم في تغيير القناعات، ويعزز من دعمها مستقبلًا بشكل أكبر.

وقالت الدكتورة عهود بنت سعيد البلوشية الرئيس التنفيذي لمركز دراسات المرأة إنَّه من المهم أن نعترف بحجم التطور والتنمية الذي مرت به سلطنة عُمان منذ السبعينيات على جميع الأصعدة، وحصيلة هذه التنمية وأهمها على الإطلاق هو الإنسان العُماني الذي يناقش اليوم سبل الدفع بالعملية الانتخابية في سلطنة عُمان؛ حيث تعد سلطنة عُمان أول دولة خليجية منحت المرأة حق الترشح والانتخاب. وأضافت أنَّه مما لا شك فيه أنَّ مشاركة جميع فئات المجتمع في العملية الانتخابية مهم جدا لنجاح مجلس الشورى سواء أكان ذلك بالترشح والفوز أم بالانتخاب عن طريق اختيار المترشحين القادرين على لعب دور فاعل في المجلس. وبما أنَّ المرأة هي في الحقيقة والواقع نصف المجتمع، فإنَّ مشاركتها يجب أن تكون حتمية وتكاملية بحيث تكون إضافة إيجابية للتنوع الإنساني والمعرفي في المجلس.

وقالت إكرام بنت الوليد الهنائية أخصائية إرشاد وصحة نفسية: "إنَّ وجود المرأة في مجلس الشورى يعكس التزام سلطنة عُمان بتعزيز المشاركة السياسية للمرأة العُمانية، كما أنَّ تعزيز دورهن في هذه المجالس البرلمانية له أهمية في التمثيل الديمقراطي ليعبرن عن وجهات نظرهن واهتماماتهن في القضايا التي تؤثر في حياتهن". وأضافت: "وجود المرأة في مجلس الشورى يسهم في تطوير قدراتها القيادية ويساعدها في تمثيل قضايا المرأة والدفاع عن حقوقها مثل المساواة بين الجنسين والعنف الأسري وحقوق الأمومة والتمكين الاقتصادي وغيرها، كما ستتيح مشاركتها في المجلس وجود آراء متنوعة وخبرات مختلفة في صنع القرارات المستدامة والعادلة التي تعكس احتياجاتها ومتطلباتها".

وأكدت أنَّ ترشح المرأة في مجلس الشورى يعدُّ مثالًا حيًّا للشابات العُمانيات ومصدر إلهام لهن لممارسة القيادة والمشاركة السياسية ويشجعهن على تطوير مهاراتهن والسعي نحو تحقيق طموحاتهن العلمية والمهنية والسياسية وهذا بدوره سيسهم في بناء مجتمع أكثر توازنًا وعدالة.

وكيل «العمل» يفتتح ملتقى القيادة الابتكارية في فنون الإدارة المؤسسية

تصوير/ راشد الكندي

الرؤية- مدرين المكتومية

رعى سعادة السيد سالم بن مسلم البوسعيدي وكيل وزارة العمل لتنمية الموارد البشرية، أمس، ملتقى القيادة الابتكارية في فنون الإدارة المؤسسية، وسط حضور لافت لعدد من القيادات الإدارية الوسطى في القطاعين العام والخاص.

وتطرق الملتقى إلى عدة محاور رئيسية، تضمنت القيادة الابتكارية والإدارة المؤسسية، والقادة المنجزين بين المؤمل والواقع، ومحور التواصل نهج حياة، ومهارات التواصل القيادي الفعال في الإدارة المؤسسية، ومحور التخطيط المهني القيادي وفنون قيادة الخطط وتنفيذها في العمل المؤسسي، ومحور تحديات القادة في العمل والضغوطات في تنفيذ قيادة التحول وإدارة التغيير، ومحور بناء المبادرات الابتكارية والمشاريع المؤسسية وطرق القيادة الميدانية. وقدم المدرب سعيد البلوشي ورشة عمل تطرق فيها إلى ميزات القائد الناجح، مع التمييز بين مفهومي المدير والقائد. وشارك في تقديم محاور الملتقى الدكتور محمد رضا اللواتي خبير الموارد البشرية والتدريب.

وألقى المكرم حاتم بن حمد الطائي كلمة افتتاحية في الملتقى، أكد فيها أن القيادة الابتكارية ترتكز على مجموعة من الأساسيات، وأهمها: فريق العمل، الذي يمثل جوهر العمل الناجح، قائلًا: «إذا كنت قادرًا على أن تعمل ضمن فريق عمل ولا تعمل لوحدك فقط، خلف الأبواب المغلقة، ستحقق النجاح المأمول، وستشعر بالارتياح لما تحققه من منجزات في عملك». وانتقد الطائي ضعف ثقافة فريق العمل في الكثير من المؤسسات، قائلا إن بعض المؤسسات لا تجد فيها أثرًا لروح الفريق، بل الجميع يعيش في جزر معزولة، دون أدنى تعاون مشترك، مشيرًا إلى أن بعض المعاملات تتعطل نظرًا لأنَّ الموظف المسؤول في إجازة لمدة شهر، ولا يُبادر أي زميل له للقيام بعمل زميله الغائب، في انعدام تام لثقافة فريق العمل.

وأضاف الطائي أن التحفيز يُعد من أبرز العوامل المميزة لبيئة العمل الناجحة، موجهًا الشكر في هذا السياق إلى وزارة العمل التي أطلقت تطبيق «إجادة» الذي يمثل خطوة في الاتجاه الصحيح، وأنه خلال سنتين أو ثلاث، ستتم معالجة الثغرات الموجودة في هذه المنظومة.

وأشار الطائي إلى مفهوم مقاومة التغيير، حيث إن البعض يفضل الوضع الراهن مهما كان، على أي تغيير يطرأ على بيئة عمله، لكنه شدد على أن التغيير أساس التطور، وأن عمان في المرحلة الراهنة تحتاج إلى التغيير في الكثير من الأمور لا سيما تلك المتعلقة بثقافة العمل.

قص شريط افتتاح مختبر البلمرة الجزيئي في مستشفى خولة

مسقط- الرؤية

افتتحت وزارة الصحة ممثلة بالمديرية العامة لمستشفى خولة، أمس، مختبر البلمرة الجزيئي بتمويل من الشركة العُمانية الهندية للسماد وذلك تحت رعاية سعادة الدكتور سعيد بن حارب اللمكي وكيل وزارة الصحة للشؤون الصحية، بحضور مسؤولي المستشفى وعدد من الأطباء والممرضين والإداريين وجمع من المدعوين .

وتضمن برنامج الافتتاح العديد من الفقرات منها كلمة للدكتور أحمد بن سعيد المنذري مدير عام الخدمات الطبية المساعدة بالمستشفى، أكد فيها أن المختبر يحظى بأحدث الأجهزة الطبية في مجال المختبرات الطبية، ويزخر بالتقنيات المتطورة عالية الجودة في الكشف والتعرف على مسببات الالتهابات الجرثومية بكافة أنواعها، موضحًا أن المختبر بجاهزيته هذه يؤدي دورًا مُساندًا في الحصول على نتائج فحوصات مختبر الأحياء الدقيقة في فترة زمنية قصيرة تُساعد في تكامل الجهود الطبية. وأوضح أن أجهزة البلمرة الجزئية تمارس دورًا فعالًا في تقليل تكاليف العلاج من خلال دقة الفحوصات وتقليص استخدام المضادات الحيوية في حالات الالتهابات غير البكتيرية، وتعمل في الوقت ذاته على تقليل فترة التنويم للمرضى، مؤكداً أن المختبر سيُشكل دعامةً رصينة للجهود الصحية المبذولة.

وفي نهاية الحفل قام سعادة الدكتور سعيد بن حارب اللمكي وكيل وزارة الصحة للشؤون الصحية بقص الشريط والتجول في المختبر؛ حيث استمع والحضور إلى شرح واف عن محتوياته.

ويتكون المختبر من ٣ أقسام رئيسة؛ هي: قسم استلام العينات وتحضيرها لعملية البلمرة ويضم أجهزة حديثة ومتطورة مثل جهاز استخلاص الحمض النووي، وقسم تحضير المحاليل الخاصة لعلمية البلمرة، وقسم خاص لعملية البلمرة الجزئية باستخدام جهاز البلمرة.

ارتفاع إجمالي الملتحقين بالعمل منذ انطلاق البرنامج إلى 1578 شخصا

«أوكيو» تحتفل بتخريج 220 من الكفاءات العمانية ضمن «برنامج التدريب المقرون بالتوظيف»

مسقط- الرؤية

رعى معالي الدكتور محاد بن سعيد باعوين وزير العمل، احتفال أوكيو- المجموعة العالمية المتكاملة للطاقة- بتخريج الدفعة العاشرة من برنامج التدريب المقرون بالتوظيف لعام ٢٠٢٣، والتي تضم ٢٢٠ خريجًا وخريجةً، ليرتفع عدد خريجي هذا البرنامج خلال الفترة من عام ٢٠١١ إلى العام الحالي إلى ١٥٧٨ خريجًا وخريجةً انضموا للعمل في شركات أوكيو وقطاعتها المختلفة، في المجالات الهندسية والفنية والتجارية، وذلك بالتعاون مع وزارة العمل.

وشهد الحفل تخريج ٥٧ متدربًا ومتدربةً من برنامج «إعداد»- أحد البرامج التي تنفذها المجموعة بالتعاون مع وزارة التعليم العالي والبحث العلمي والابتكار- بعد إكمال المتدربين لمدة ٩ أشهر من التدريب في مواقع المجموعة ومرافقها.

ويأتي الاحتفال بتخريج دفعتين من برنامج التدريب المقرون بالتوظيف وبرنامج إعداد، في إطار الجهود التي تبذلها المجموعة لتأهيل وتنمية قدرات الكوادر الوطنية ضمن إستراتيجيتها للاستثمار في تنمية العنصر البشري، وتمكين الشباب وتعزيز روح الابتكار في سلطنة عمان، مواكبة بذلك رؤية عمان ٢٠٤٠، الهادفة إلى الارتقاء بالإمكانات البشرية. وتولي أوكيو الموارد البشرية اهتمامًا كبيرًا، حيث بلغ عدد الموظفين ٤,٨٨٤ موظفًا بدوام كامل في كل شركاتها وقطاعاتها خلال عام ٢٠٢٢، بنسبة تعمين بلغت ٨٤٪، مقارنة بنسبة ٨٢٪ في عام ٢٠٢١. ولتمكين الكوادر الوطنية، تعمل أوكيو على النهوض بالكفاءات الوطنية وصقل مهاراتها وذلك من خلال التدريب والتأهيل المستمر، حيث بلغ عدد المتدربين ١٨٠٠ متدربًا ومتدربة خلال العام الحالي في المجالات التنظيمية والهندسية والتجارية والإدارية، ووصلت ساعات التدريب في عام ٢٠٢٢ إلى ١٠٨ آلاف ساعة تدريبية، في حين بلغ عدد ساعات التدريب في مجالات الصحة والسلامة والأمن والبيئة ١٠,٥٣٢ ساعة تدريبية. وتدعم أوكيو حقوق العاملين وتعمل بنظام النقابات العمالية الصادر بقرار من وزارة العمل رقم ٢٠١٢/٩٥ بتشكيل النقابات العمالية والانضمام إليها طواعية دون أي عواقب. وقال أشرف بن حمد المعمري الرئيس التنفيذي للموارد البشرية والتكنولوجيا وثقافة العمل: «تسخّر أوكيو إمكانياتها وقدراتها لتعزيز التنمية البشرية والإسهام الفاعل في تنمية مهارات الشباب العماني، بحيث تتكامل وتتضافر الجهود الحكومية والخاصة في النهوض بقدرات أبناء هذا الوطن العزيز تحت القيادة الحكيمة لحضرة صاحب الجلالة السلطان هيثم بن طارق- حفظه الله ورعاه- ويبرهن تخريج الدفعة العاشرة من برنامج التدريب المقرون بالتوظيف على ما تقوم به المجموعة من جهود لتمكين الكوادر الوطنية في كافة شركاتها ومرافقها».

وأضاف: «يعمل برنامج إعداد على تأهيل الطلبة والخريجين والباحثين عن عمل، حيث نهل المتدربون من فلسفة وثقافة العمل فيها لتمكينهم من الالتحاق بسوق العمل بكفاءة عالية، متطلعين إلى مستقبل أفضل لهم في ميادين العمل."

تصوير/ راشد الكندي

84% نسبة التعمين في المجموعة بنهاية 2022

بنك ظفار يشارك تجارب الزبائن الناجحة في الاشتراك بالاكتتاب العام لـ«أوكيو لشبكات الغاز»

مسقط- الرؤية

نشر بنك ظفار عددا من تجارب الزبائن الذين شاركوا في الاكتتاب العام لشركة أوكيو لشبكات الغاز، وحصلوا على تمويل الاكتتاب العام بنسبة ١:١. وقال الدكتور أحمد بن علي بن عبيد العجمي: «إن موظفي الفرع يتميزون بالود والصبر في تمويل الزبائن، بالإضافة إلى المعرفة التامة بالمنتج، ولقد جعل فريق فرع بنك ظفار عملية الاكتتاب والتمويل تبدو سهلة، حيث أرشدوني خطوة بخطوة، وشرحوا لي التفاصيل وأجابوا على جميع استفساراتي، وقد أعطتني هذه اللمسة الخاصة والتفاعل وجهًا لوجه مع موظفي البنك ثقة كبيرة في قرار الاستثمار الذي اتخذته، إذ لا يمكنني أن أكون أكثر سعادة بالخدمة الاستثنائية التي تلقيتها من بنك ظفار فرع صحار." من جهته، ذكرت نعيمة بنت محمد بن جمعة البلوشية: «كان لتطبيق الخدمات المصرفية عبر الهاتف النقال لبنك ظفار دوره في تيسير إجراءات عملية طلب تمويل الاكتتاب العام بنسبة ١:١، وهو يتميز بسهولة الاستخدام وسرعة الموافقة التي اختبرتها أثناء استخدام التطبيق». وأضافت: «إن تطبيق الخدمات المصرفية عبر الهاتف النقال لبنك ظفار جعل العملية برمتها سلسة بشكلٍ لا يصدق، وعندما سمعت عن الاكتتاب العام وخيار تمويل الاكتتاب العام بنسبة ١:١، كنت قلقة في البداية بشأن الأعمال الورقية والخدمات اللوجستية المعنية، ومع ذلك فقد كانت المفاجأة أن التطبيق يحتوي على قسم مخصص يرشدني خلال عملية الاشتراك في الاكتتاب خطوة بخطوة، حيث كان بإمكاني مراجعة تفاصيل الاكتتاب وإكمال الطلب وحتى التقدم بطلب للحصول على التمويل، كل ذلك من خلال التطبيق، لقد تلقيت تأكيدًا وموافقة على التمويل في وقت قصير جدًا، لم يكن بإمكاني أن أحصل على طريقة أكثر ملاءمة وكفاءة لتقديم طلب تمويل الاكتتاب العام بنسبة ١:١. لقد جعل تطبيق بنك ظفار عبر الهاتف النقال كل ذلك ممكنًا».

ويؤكد بنك ظفار التزامه بتقديم خدمات متميزة من خلال شبكة فروعه والقنوات الإلكترونية المتوفرة على مدار الساعة، لتمكين زبائنه من تحقيق أهدافهم المالية، كما يرحب بهم لزيارة أي فرع من فروعه التي يزيد عددها عن ١٠٠ فرع في جميع أرجاء السلطنة، لمقابلة موظفي البنك المتعاونين مع الزبائن والمرحبين بهم والحصول على حلول مالية مناسبة لكلٍ منهم.

دورة تدريبية لموظفي جهاز الضرائب حول «إدارة المخاطر المؤسسية»

مسقط- الرؤية

نظَّم جهاز الضرائب برنامجا تدريبيا للموظفين بعنوان «إدارة المخاطر المؤسسية» ولمدة ٥ أيام، بالتعاون مع مركز هيومن فوكس للتدريب.

ويهدف البرنامج إلى تعريف المشاركين بمفهوم إدارة المخاطر، والأشكال الثلاثة للمخاطر، وكيفية تحديد أهداف إدارة المخاطر، وتحليل تلك المخاطر، واستراتيجيات تحليل مخاطر المؤسسة، وكيفية وضع خطة للتعامل مع المخاطر بشكل احترافي.

قدم البرنامج التدريبي الدكتور هشام محمد علي مستشار وخبير التدريب في المنظمات، والذي أكد على أهمية تطبيق خطة استمرارية العمل والتي تتضمن عددا من الإجراءات مثل خطط مستويات التفعيل وتفعيل فريق إدارة الأزمات وخطة الاستجابة الإعلامية وخطة استمرارية العمليات وخطة الطوارئ وخطة التعافي من الكوارث، إضافة إلى خطة تفشي الأوبئة وخطة استمرارية الخدمات.

كما تطرق البرنامج إلى مفهوم أساسيات الحوكمة والتي تحدد المسؤوليات والحقوق والعلاقات مع جميع الفئات وتوضح القواعد والإجراءات اللازمة لصنع القرارت الرشيدة المتعلقة بعمل المنظمة، وتدعم العدالة والشفافية والمسائلة المؤسسية وتعزز المصداقية والثقة في بيئة العمل.

وفي ختام البرنامج قام المشاركون بعمل خطط لإدارة المخاطر بالشراكة مع دوائرهم المختلفة، بهدف تجنب أي مخاطر قد تواجهها المؤسسات في المستقبل.

«أسياد» تستعرض منظومتها اللوجستية في «منتدى الدقم الاقتصادي الأول»

الدقم- الرؤية

شاركت مجموعة أسياد- المزوّد العالمي للخدمات اللوجستية المتكاملة في سلطنة عُمان- كشريك استراتيجي في منتدى الدقم الاقتصادي الأول الذي هدف إلى تسليط الضوء على إمكانات الدقم والمزايا التنافسية التي تتمتع بها، والتي تؤهلها لتكون واحدة من أهم المناطق الجاذبة للاستثمار ومشاريع الاستدامة على المستويين الإقليمي والعالمي.

ومنذ إنشاء منطقة الدقم الاقتصادية الخاصة وهي تحظى باهتمام خاص من مجموعة أسياد التي تواصل دعم نموّها ومسيرة تطوّرها بفضل مبادراتها الرائدة، لاسيما من خلال كلّ من أسياد للحوض الجاف ومحطات أسياد الدقم، بالإضافة إلى ميناء الدقم، الذي يعتبر مشروعًا مشتركًا بين مجموعة أسياد واتحاد ميناء أنتويرب.

واستعرضت مجموعة أسياد خلال المنتدى منظومتها اللوجستية المتكاملة ذات المعايير العالمية، والتي يمكن للشركات العاملة في منطقة الدقم الاقتصادية الخاصة الاستفادة منها بشكل كامل، بما يعزز مكانتها ويمكّنها من توسيع نطاق عمليتها التجارية إلى الأسواق الإقليمية والعالمية.

وضمن فعاليات المنتدى، عُقدت حلقة نقاشية بعنوان «الفرص المتوفرة في سلاسل التوريد» شارك فيها عُمر بن محمود المحرزي الرئيس التنفيذي للمنطقة الحرة بصحار، ونائب الرئيس التنفيذي لميناء صحار، إلى جانب عدد من قادة الصناعة، وسلّط خلالها الضوء على مكانة أسياد باعتبارها لاعبًا محوريًا في تشكيل مستقبل الخدمات اللوجستية المستدامة في سلطنة عُمان، بما يتماشى مع التزام المجموعة الراسخ تجاه المبادرات الصديقة للبيئة والرامية إلى التخلّص من انبعاثات الكربون.

كذلك تعرَّفَ المشاركون في المنتدى على المشاريع المبتكرة والشراكات التي تحفّز توجّه الدقم و سلطنة عُمان نحو مستقبل الطاقة الخضراء، وذلك خلال مداخلة ريجي فيرميولين الرئيس التنفيذي لميناء الدقم، في مشاركته في الحلقة النقاشية التي كانت بعنوان «مزايا الطاقة الخضراء في الدقم». وعلى هامش فعاليات المنتدى، استضافت مجموعة أسياد وفدًا من كبار الدبلوماسيين وقادة الأعمال الدوليين والمسؤولين الحكوميين، في حوض بناء السفن التابع لها في الدقم، حيث استعرضت باقة خدماتها المتميّزة في مجال صيانة السفن ومرافقها المتطورة وقدراتها المتقدّمة في مجال بناء السفن وإصلاحها.

وتواصل مجموعة أسياد جهودها الدؤوبة على رأس قافلة النمو والتطوير في سلطنة عُمان وخارجها مستفيدةً من مكانتها الرائدة كمزوّد عالمي للخدمات اللوجستية المتكاملة، حيث تعمل بنشاط على الترويج لمنتديات وفعاليات على أعلى مستوى لفتح آفاق جديدة للتعاون والشراكة بما يعزّز موقع عُمان الريادي كمركز عالمي للخدمات اللوجستية والتجارة والاستثمار.

«طلبات» تتبرع بـ500 ألف يورو لصالح جهود الإغاثة الإنسانية في غزة

مسقط- الرؤية

أعلنت طلبات الشرق الأوسط التبرع بحوالي ٥٠٠ ألف يورو لدعم جهود الإغاثة الإنسانية في غزة برنامج الأغذية العالمي للأمم المتحدة، إذ سيساهم هذا التبرع في تقديم المساعدة الغذائية العاجلة لأهالي غزة.

وبالإضافة إلى هذا التبرع، تضع طلبات منصتها تحت تصرف شركائها من الجمعيات الخيرية المحلية المرخّصة في مختلف الأسواق التي تعمل بها، كما يعمل فريق طلبات مارت مع عددٍ من الجمعيات الخيرية المحلية لتجهيز سلال المواد الغذائية، إذ بإمكان العملاء طلب هذه السلال الافتراضية مسبقا عبر تطبيق طلبات بسعر التكلفة والتي تحتوي على العناصر الغذائية الأساسية، وستقوم طلبات بتوصيل المساعدات مباشرةً من الشركاء إلى الجمعيات الخيرية.

ويعتبر برنامج الأغذية العالمي للأمم المتحدة أكبر مؤسسة إنسانية في العالم، حيث تقوم بإنقاذ الأرواح في حالات الطوارئ وتستخدم المساعدة الغذائية من أجل تمهيد السبيل نحو السلام والاستقرار والازدهار للشعوب المتضررة من النزاعات والكوارث وآثار تغيّر المناخ.

وحاز البرنامج على جائزة نوبل للسلام ويعمل في المنطقة منذ عام ١٩٩١م ويلتزم بإيصال المساعدات الإنسانية للمحتاجين من خلال عملياته الميدانية بالتعاون مع الشركاء المحليين.

يشار إلى أن طلبات لا تقتصر جهودها على توصيل الطعام والمنتجات فحسب، بل تشمل أيضًا دعم المبادرات الخيرية وجهود الإغاثة الإنسانية، حيث تواصل دعم برنامج الأغذية العالمي الذي يُعد أحد المؤسسات الرئيسية القادرة على توفير شريان حياة من المساعدات الغذائية العاجلة للأفراد الأكثر احتياجا.

الأقرب إليك دائماً

أكثر من 100 فرع وشبكة أجهزة لأكثر من 300 جهاز صراف آلي،
وإيداع نقدي، وجهاز متعدد الاستخدام، وجهاز تفاعلي متعدد الخدمات

bankdhofar

www.bankdhofar.com

بنك ظفار
BankDhofar

«بلدي مسقط» يستعرض مستجدات «سوق السيارات المركزي»

التصديق على مسودة قرار تنظيم استعمال المباني السكنية للأغراض التجارية

مسقط- العُمانية

استعرض المجلس البلدي لمحافظة مسقط خلال اجتماعه السابع لهذا العام، برئاسة معالي السيد سعود بن هلال البوسعيدي محافظ مسقط ورئيس المجلس، دراسة حول سوق السيارات المركزي في سلطنة عُمان، والذي يعد ثالث أكبر سوق للسيارات في دول مجلس التعاون الخليجي، إذ يبلغ إجمالي عدد المركبات المسجلة حوالي ١,٥ مليون مركبة منها ٨٠ بالمائة سيارات الركاب، وذلك وفقًا للمركز الوطني للإحصاء والمعلومات.

واطلع المجلس على عرض مرئي بشأن سوق خزائن المركزي للسيارات بمدينة خزائن الاقتصادية، حيث تضمن العرض عددًا من المحاور مثل التعريف بمدينة خزائن الاقتصادية التي تعد مدينة اقتصادية متكاملة يجري تطويرها في ولاية بركاء بمحافظة جنوب الباطنة بشراكة بين القطاعين العام والخاص.

ويهدف مشروع خزائن المركزي للسيارات إلى تنظيم أسواق السيارات المستعملة المتفرقة بمحافظة مسقط وتطويرها لتكون مركزًا تجاريًّا وصناعيًّا ولوجستيًّا يخدم قطاع السيارات، وتوفير إمكانية الوصول للمستهلكين إلى مجموعة واسعة من المنتجات والخدمات، والحفاظ على إجراءات أمنية عالية، وإيجاد قيمة مضافة للشركات المحلية والعالمية.

وتضمن الاجتماع التصديق على توصية المجلس بشأن مسودة قرار تنظيم استعمال المباني السكنية للأغراض التجارية بمحافظة مسقط، حيث يهدف القرار لمعالجة وضع الأنشطة التجارية في المباني السكنية مع مراعاة ما هو قائم من أنشطة، بما يسهم في تطوير بيئة الأعمال، ويتواءم مع مفهوم أنسنة المدن.

واشتمل القرار على تقسيم الشوارع إلى معتمدة وغير معتمدة، ويقصد بالشوارع المعتمدة تلك التي يسمح فيها بممارسة أنشطة تجارية ضمن المباني السكنية المطلة عليها، وتحديد الأنشطة المسموح مزاولتها في تلك الشوارع المعتمدة وهي رياض وحضانات الأطفال، والمراكز الخاصة لتأهيل الأشخاص ذوي الإعاقة (مراكز متخصصة)، والمدارس الخاصة (الحلقة الأولى)، ومدارس تعليم القرآن الكريم، وصالونات التجميل النسائية، وعيادات الطب العام والتخصصية، والبيع بالتجزئة للملابس الجاهزة (بوتيك الملابس النسائية).

كما استعرض المجلس توصيات لجنة الشؤون الصحية والبيئية حول موضوع تقييم جودة وسلامة الأسماك في أسواق محافظة مسقط، والمتضمنة مخاطبة الجهات المعنية ببث الرسائل التوعوية عبر كافة المنصات الإعلامية بشأن التعامل الصحيح مع سلامة الأسماك وطرق تداولها في كافة مراحلها بداية من صيدها إلى عرضها على المستهلكين، وأهمية تمكين فئة الصيادين والاستفادة من مبادرة الصيد المتطور بهدف رفع كفاءة القطاع السمكي.

واستعرض الاجتماع توصيات لجنة تطوير وتنمية المحافظة بشأن مشاريع المماشي في محافظة مسقط التي تنفذها بلدية مسقط في ولايات المحافظة، والتي تهدف إلى إنشاء مماشٍ عصرية تتناسب مع المقومات الطبيعيَّة المحيطة بها، ومزودة بالمرافق اللازمة؛ لتشكل شريانًا نابضًا تتدفق منه الحيوية؛ وتغذي الأحياء السكنية والتجارية، ولتعمل على تنشيط المنطقة بأبعادها الاقتصادية والتنموية.

اللجنة الدائمة للإحصاء تستعرض منجزات مكننة الأعمال المعلوماتية

مسقط- العُمانية

عقدت اللجنة الدائمة للإحصاء بمسقط اجتماعها الثاني لهذا العام، برئاسة سعادة الدكتور خليفة بن عبدالله البرواني الرئيس التنفيذي للمركز الوطني للإحصاء والمعلومات، وبحضور أعضاء اللجنة ممثلي مختلف الجهات الحكومية.

واستعرضت اللجنة خلال الاجتماع عددًا من المشروعات والبرامج الإحصائية واتخذت بشأنها القرارات المناسبة، وتم الاطلاع على تفاصيل سير آلية عمل البوابة التنسيقية للجهاز الإداري للدولة ونظام أتمتة البيانات النقدية والمصرفية وبيانات التجارة الخارجية.

كما اطّلعت اللجنة على موقف تنفيذ قرارات الاجتماع الأول الذي عُقد في مارس ٢٠٢٣، ومن بينها تنفيذ عدد من البرامج والحلقات التدريبية المتخصصة في بناء القدرات الإحصائية الوطنية، بالإضافة إلى مشروعات التحول الرقمي ومكننة الأعمال الإحصائية والمعلوماتية بالمركز الوطني للإحصاء والمعلومات.

يشار إلى أن اللجنة الدائمة للإحصاء تعمل على متابعة تنفيذ البرامج والمشروعات السنوية وتوحيد المفاهيم والتعاريف والتصانيف والمقاييس والمنهجيات المستخدمة في العمل الإحصائي ودعم وتشجيع الدراسات والبحوث الإحصائية.

بهدف التعريف بالمنتج المحلي وعقد الشراكات مع الشركات الأجنبية

الحبسي يرعى افتتاح «معرض التمور والعسل الدولي» بمشاركة 13 دولة

مسقط- الرؤية

افتتحت أمس فعاليات معرض التمور والعسل الدولي في دورته الأولى، والذي تنظمه شركة أساس مسقط لتنظيم المعارض وبالتعاون مع وزارة الثروة الزراعية والسمكية وموارد المياه.

وتستمر فعاليات المعرض الذي يقام في مركز عمان للمؤتمرات والمعارض بمدينة العرفان، خلال الفترة من ٢٥ إلى ٢٨ أكتوبر الجاري، وقد رعى حفل افتتاح المعرض معالي الدكتور سعود بن حمود بن أحمد الحبسي وزير الثروة الزراعية والسمكية وموارد المياه، وبحضور سعادة الدكتور أحمد بن ناصر بن عبد الله البكري وكيل وزارة الثروة الزراعية والسمكية وموارد المياه للزراعة، وعدد من مسؤولي الوزارة ومن الاتحاد العربي للتمور وشركات التمور والعسل المحلية ومن خارج سلطنة عمان المشاركة في فعاليات المعرض.

وتفقد معالي الدكتور وزير الثروة الزراعية والسمكية وموارد المياه أجنحة المعرض للاطلاع على منتجات التمور والعسل ومنتجات القيمة المضافة المعروضة من قبل الشركات والمؤسسات المشاركة في المعرض.

ويهدف المعرض إلى إتاحة الفرصة أمام الشركات المنتجة والمصانع وشركات التصدير في الدول الخليجية والعربية ودول العالم الأخرى العاملة في إنتاج التمور والعسل وجميع ملحقاتها واختصاصاتها للمشاركة، لتوسيع آفاق التجارة في مجال التمور والعسل وتعريف الدول المشاركة والعارضين بقوة منتج التمور والعسل في سلطنة عمان، وفتح آفاق جديدة للاستثمار في هذا المجال وتطوير آليات الإنتاج والاستفادة من الخبرات العالمية.

ويستعرض المعرض آخر مستجدات تطبيقات التكنولوجيا الحديثة المستخدمة في مجال التمور والعسل من المنتجات والابتكارات ونظم الجودة على مستوى المؤسسات والشركات الصناعية والتجارية، ثم على مستوى الدولة والمعارض المحلية، بهدف ترسيخ ثقافة الاختراع والابتكار والمنافسة والتعاون بين الدول المشاركة في المعارض الدولية، وفتح آفاق التعاون الاقتصادي والتجاري بين الأفراد والشركات والدول من خلال عقد الصفقات وإدارة الندوات التعريفية بالمنتجات المعروضة وتوقيع اتفاقيات التعاون والتبادل التجاري بينهم، وتمكين رجال الأعمال وأصحاب المصانع والشركات من الاطلاع على أحدث ما توصلت إليه التقنية في مجال الإنتاج والخدمات والتخطيط الصناعي، وتمكين الجهات الخاصة والعامة من متابعة تطور الإنتاج والخدمات المعروضة في المعرض وزيادة فرص العمل الجديدة للشباب والدفع بعجلة الاقتصاد الوطني وتحديث قواعده وتطويره من خلال الشركات والمصانع العارضة، وتشجيع المشاريع الصغيرة والمتوسطة على المنافسة والمشاركة في المعارض.

ويشارك في فعاليات المعرض ١٣ دولة وما يقارب من ١٥٠ شركة على المستوى المحلي والدولي من الشركات المنتجة للعسل والتمور وشركات التغليف والتعبئة، وكذلك شركات التصنيع الغذائي لمنتجات التمور والعسل.

الأحد.. انطلاق «مختبر الأمن الغذائي» لتعزيز سلاسل الإمداد

مسقط- العُمانية

تنطلق الأحد المقبل فعاليات مختبر الأمن الغذائي ٢٠٢٣ الذي تنظمه وزارة الثروة الزراعية والسمكية وموارد المياه، ويستمر لمد ١١ يوما، بهدف تمكين قطاعات الأمن الغذائي في سلطنة عُمان والفرص الاستثمارية المُتاحة والتحديات التي تواجهها وطرح الحلول الكفيلة لتلك التحديات.

ويأتي المختبر استكمالًا لجهود وزارة الثروة الزراعية والسمكية وموارد المياه المبذولة خلال الفترة الماضية لتطوير قطاع الأمن الغذائي في سلطنة عُمان، والتي تضمنت تنظيم مختبر الأمن الغذائي ٢٠٢١م، وعيادات الحلحلة ٢٠٢٢م، والندوة الوطنية للأمن الغذائي بالتعاون مع وزارة الدفاع ٢٠٢٢م.

وقال الدكتور مسعود بن سليمان العزري مدير عام المديرية العامة للتخطيط: "جاء هذا المختبر من أجل الاستمرار في تطوير فرص استثمارية جديدة في القطاع، وتطوير فرص استثمارية تعتمد على التقنية الحديثة، وإيجاد فرص وظيفية جديدة، وتعمين بعض المهن الحالية، بالإضافة إلى إيجاد فرص للأعمال في جميع سلاسل الإمداد، وكذلك تمكين القطاعات من خلال تطوير ممكنات للدفع في التنويع الاقتصادي".

وبيَّن أنَّ التوجه العام للمختبر هو جذب الاستثمارات لقطاعات الأمن الغذائي مع التركيز على الابتكار والتقنيات الحديثة وتعزيز الاستثمار المحلي والأجنبي في مختلف قطاعات الأمن الغذائي لتحقيق "رؤية عُمان ٢٠٤٠"، وتعزيز تنافسية المنتج المحلي، ووضع سياسة المحتوى المحلي، وكذلك تطوير استراتيجية الأمن الغذائي، بالإضافة إلى توطين مشاريع نوعية ذات تقنية حديثة في قطاع الأمن الغذائي.

وأوضح العزري أنَّ الوزارة تشرف على برنامج استثماري خاص بمشاريع الأمن الغذائي، ويعمل مختبر الأمن الغذائي على ٥ مرتكزات وهي: مرتكز الاستثمار الذي يعمل على التركيز في حصر المشاريع الاستثمارية والحصول على الموافقات اللازمة لحلحلة التحديات التي تواجهها، ومرتكز المحتوى المحلي والممكنات الذي يُعنى بإخراج إطار عمل وخطة تنفيذية للمحتوى المحلي للوزارة وتأطير وإطلاق فرص الاستثمار ذات القيمة المحلية المضافة في قطاعاتها المختلفة بما يسهم في تعظيم العائد الاقتصادي من المحتوى المحلي من عناصره الأساسية كالخدمات والسلع والتوظيف وتوطين التقنية ونحوها، وتعزيز حماية وتنافسية المنتج المحلي، بالإضافة إلى حلحلة التحديات وتمكين القطاع.

وأضاف أنَّ المرتكز الثالث "مرتكز استراتيجية الأمن الغذائي" يعمل على إعداد الخطة التفصيلية لتنفيذ الاستراتيجية الوطنية للأمن الغذائي.

إعادة فتح جميع الطرق المتأثرة بـ«تيج» في ظفار

صلالة- العُمانية

أنهت وزارة النقل والاتصالات وتقنية المعلومات ممثلة بالمديرية العامة للطرق والنقل البري بمحافظة ظفار، إعادة فتح جميع الطرق المتأثرة بالحالة المدارية "تيج" في المحافظة.

وقال المهندس عمر بن أحمد مفلح مدير دائرة الصيانة بالمديرية، إنّ فرق العمل الفنية التابعة للمديرية بالتعاون مع شركات القطاع الخاص أنهت أعمال تمهيد وفتح طريق (ديم-صرفيت) بولاية ضلكوت نتيجة تأثره بالانهيارات وتساقط الصخور بسبب الأمطار الغزيرة التي شهدتها الولاية.

وأضاف أن المديرية بالتعاون مع الجهات المعنية تمكّنت من إعادة فتح جميع الطرق بالمحافظة التي تأثرت بالحالة المدارية "تيج"، ومن ضمنها طريق (أرجوت-أشخريت) وبعض الطرق الجبلية بولاية رخيوت نتيجة تأثرها ببعض الانهيارات بفعل الأمطار وجريان الأودية بغزارة.

استعراض التجربة العمانية في التأمين الرقمي في ندوة بالمغرب

الرباط- العُمانية

بدأت أمس بالعاصمة المغربية الرباط أعمال ندوة التأمين الشمولي والرقمنة، التي تنظمها الهيئة العامة لسوق المال وبالتعاون مع هيئة مراقبة التأمين والاحتياط الاجتماعي المغربية.

وأكّد أحمد بن علي المعمري نائب الرئيس التنفيذي للهيئة العامة لسوق المال، أنَّ توجيه سوق التأمين نحو التعاملات الرقمية هو إحدى الأدوات المهمة لتعزيز مبدأ الثقة والشفافية بين الأطراف المتعاملة والإسهام في تجويد الخدمات التأمينية، والذي يعتبر استجابة للأولويات لـ«رؤية عُمان ٢٠٤٠» ممثلة في تسريع خطوات التحول الرقمي والوصول إلى الحكومة الذكية.

واستعرض نائب الرئيس التنفيذي للهيئة العامة لسوق المال، في كلمته، تجربة سلطنة عُمان في التأمين الرقمي، والتي بدأت بإطلاق نظام الربط الإلكتروني بين شركات التأمين والجهات الحكومية ذات الاختصاص، وفي نظام التأمين الصحي الإلكتروني منصة «ضماني» والتي تعد أحد أهم الإنجازات في تنظيم سوق التأمين الصحي، ما أسهم بشكل كبير في تعزيز الشفافية وبناء ثقة حقيقية بين أطراف العملية التأمينية عبر حلول رقمية في تقديم الخدمة التأمينية الصحية، موضحًا أنّ الهيئة عملت حتى عام ٢٠٢٢ على تصميم وبرمجة ٣٩ خدمة ونظام إلكتروني منها ١٦ في قطاع التأمين بالتزامن مع إطلاق تطبيق الهواتف الذكية، بالإضافة إلى التسهيلات التي قدمتها الهيئة للترخيص لمنصات تعنى بتسويق منتجات تأمينية كجهات مرخصة لممارسة سمسار التأمين.

وأشار المعمري إلى أنّ تخصيص محور خاص في الندوة حول أهمية التأمين الشمولي يعكس مدى الحرص الذي توليه الجهات المنظمة لأسواق التأمين في المنطقة نحو تطبيق متطلبات الشمولية المالية لتوفير الاستقرار لأفراد المجتمع ومؤسساته.

الرُّؤيَة

www.alroya.om

الخميس ١١ من ربيع الآخر ١٤٤٥ هـ الموافق ٢٦ أكتوبر ٢٠٢٣م - العدد رقم ٣٧١٦

تصدر عن مؤسسة الرؤيا للصحافة والنشر

المراسلات: ص.ب ٣٤٣ - الرمز البريدي: ١١٨- مسقط - سلطنة عمان

البريد الإلكتروني: info@alroya.info هاتف: ٢٤٦٥٢٤٠٠ فاكس: ٢٤٦٥٢٤٤٤

ارسلوا إلينا تغريداتكم عبر الهاشتاج: #مغردو_الرؤية

علي المعشني

معظم إنتاج النفط لأقطار الخليج العربية اليوم يباع للصين وليس للغرب وكما كان عليه الحال في السابق، وهذا ما يعطي هذه الأقطار مساحة في استقلال قرارها السياسي ومواقفها وممارسة سيادتها ... العالم يتشكل من حولنا والمصالح تتبدل.

هلال الحجري

قضيتُ يومًا رائعًا في #متحف_عمان_عبر_الزمان ببساطة يختصر لك المتحف قصة أرض عظيمة خرجت من رحم التاريخ كنسر عملاق يطوي العصور بين جناحيه. إنها عُمان ابنة الجبال العالية، وجوهرة المحيطات، والشمس التي لا تحجبها الغيوم.

د. محمد الوردي

لم يشهد المسلمون طوال تاريخهم، معاناة مريرة كمعاناة سكان غزة، من حصار خانق وقطع للماء والغذاء والدواء إلى قصف متوحش برا وبحرا وجوا حتى فاقت معاناتهم معاناة المسلمين عند حصارهم بمعركة الأحزاب والتي وصفها عز وجل (وإذ زاغت الأبصار وبلغت القلوب الحناجر) ولذا فنصرهم واجب، كلٌّ حسب قدرته، فالله يمهل ولا يهمل.

رسالة من تحت الركام: «لماذا تأخرتم؟!»

مجازر جديدة بتدمير أحياء سكنية كاملة على رؤوس المدنيين وسط غزة

الرؤية- الوكالات

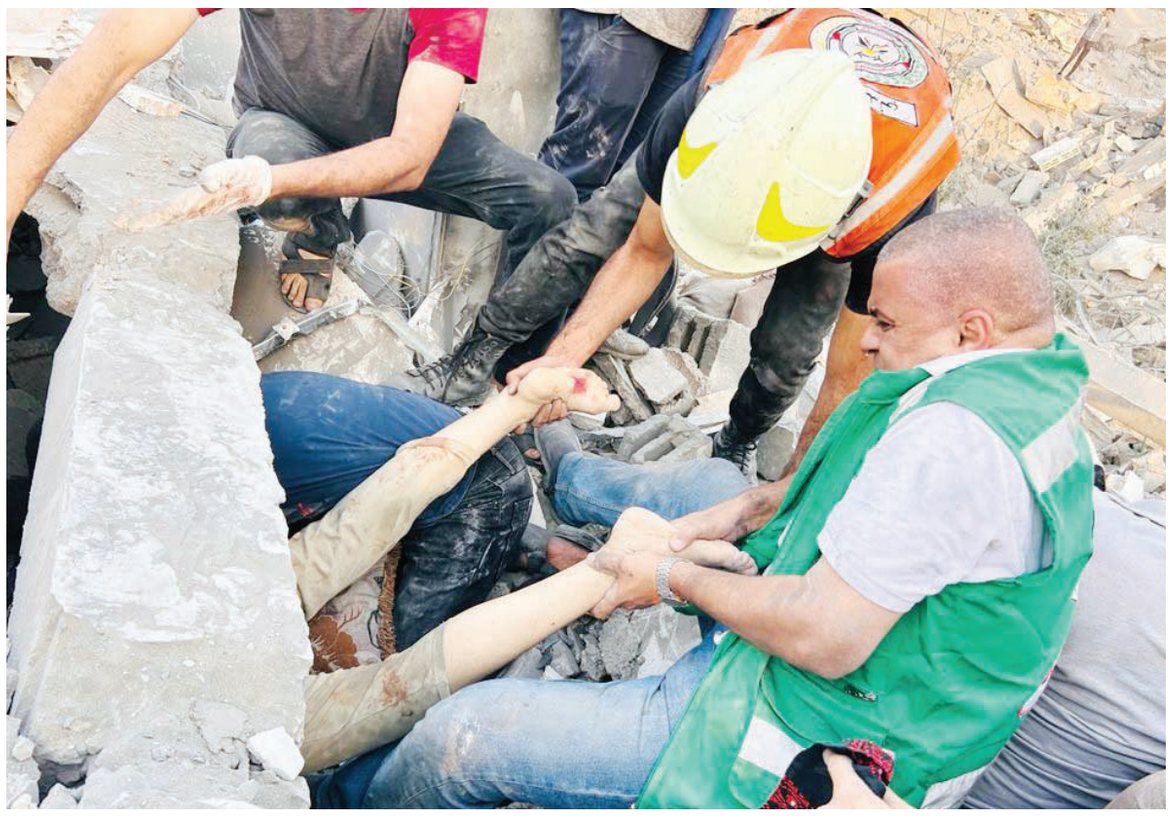

أثارت صرخات الطفلة الفلسطينية «جِنان» عاطفة الملايين حول العالم بعد تداول مقطع فيديو لمحاولات فريق الدفاع المدني في غزة إنقاذ المدنيين من تحت الأنقاض نتيجة قصف طائرات الاحتلال الإسرائيلي المتواصل للأحياء السكنية. وفي الفيديو، ينادي أحد رجال الدفاع المدني على الطفلة التي ظلت ساعات طويلة تحت أنقاض مظلمة يزيدها ظُلمة انقطاع الكهرباء عن قطاع غزة بالكامل بالإضافة إلى ظلمة الليل الحالك، لترد الطفلة على فريق الدفاع المدني قائلة: «ليه تأخرتوا علينا؟!»، إذ كانت بصحبة شقيقتها وعدد من أفراد عائلتها تحت ركام المنازل المهدمة.

هذا السؤال الاستنكاري الذي طرحته الطفلة على رجال الدفاع المدني، يمكن أن يُوجه إلى المجتمع الدولي لمعرفة أسباب التأخر في إنقاذ الأطفال والنساء وجميع سكان قطاع غزة من الحرب الوحشية الغاشمة التي يشنها الاحتلال الإسرائيلي على القطاع، ومحاصرته وقطع جميع الإمدادات عنه، ليجد الفلسطينيون أنفسهم وحيدين يواجهون آلة حربية غاشمة من الاحتلال وداعميه. ويواصل جيش الاحتلال قصف منازل الفلسطينيين، فمساء أمس ارتكب العديد من المذابح الدامية، ومن بينها قصف سوق تجاري ومخبز يحتشد السكان حوله للحصول على رغيف يسد جوع الأطفال المزعورين من القصف المستمر. كما قصفت طائرات الاحتلال مربعا سكنيا بأكمله وأزالته من الوجود، ما أسفر عن استشهاد العشرات وإصابة المئات، حيث أفادت وزارة الصحة في غزة بسقوط ٢٦ شهيدا وأكثر من ١٠٠ جريح في غارات إسرائيلية كثيفة على منطقة اليرموك في مدينة غزة.

وفي مخيم جباليا شمالي القطاع، قصفت الطائرات منزلا ما أسفر عن سقوط ١٣ شهيدا، كما استشهد الصحفي جمال الفقعاوي بقصف إسرائيلي على منزله في خان يونس، يرتفع عدد الشهداء الصحفيين لـ٢٣ منذ بدء الحرب في السابع من أكتوبر.

يشار إلى أن وزارة الصحة في غزة أعلنت عصر أمس الأربعاء استشهاد ٧٥٦ فلسطينيا بينهم ٣٤٤ طفلا في القصف الإسرائيلي على غزة خلال ٢٤ ساعة، ليرتفع عدد الشهداء منذ يوم السابع من أكتوبر إلى ٦٥٤٦ من بينهم ٢٧٠٤ أطفال.

استشهاد عائلة مراسل قناة الجزيرة في قطاع غزة

غزة- الرؤية

أفادت قناة الجزيرة الإخبارية، باستشهاد أفراد من عائلة مراسلها في قطاع غزة الصحفي الفلسطيني الزميل وائل الدحدوح، حيث تسببت غارة جوية للاحتلال الإسرائيلي، في استشهاد زوجته وابنه وابنته، وعدد من أفراد أسرته.

وقال مسؤولو الصحة في غزة أمس الأربعاء إن كثيرين من الذين استشهدوا كانوا في الجنوب؛ حيث فرَّ مئات الآلاف بعد أن حذرتهم إسرائيل من أنها ستهاجم الشمال في محاولتها للقضاء على مقاتلي حماس الذين نفذوا هجوما مباغتا في إسرائيل في السابع من أكتوبر. وأضافوا أن عدد الشهداء الفلسطينيين الإجمالي تجاوز ٦٥٠٠. ودمرت إحدى الغارات الجوية عدة مبان سكنية في خان يونس. وقال واحد من السكان اسمه خضر أبو عودة "هذا شيء غير طبيعي، لم نسمع شيئا مثل هذا من قبل". وكان أبو عودة ينتظر مع سكان آخرين وصول جرافة لرفع الأنقاض حتى يتمكنوا من البحث عن ناجين.

سارة البريكية

sara_albreiki@hotmail.com

من تحت الأنقاض

أكتب لك للمرة الأخيرة وللمرة الأخيرة التي أتنفس بها، فلربما لن يكتب لي الله البقاء، ولربما لن نرى بعضنا مجددا، ولن تمسك يديك أطراف يدي الصغيرتين كما كنت تصفهما دومًا، وربما لن تمر عيناك وتتفحص نظرات عينيي إن كنت بخير سعيدة أم حزينة أم أتظاهر بالسعادة أم يقتلني الأسى على ما يحدث في بلدي، وكعادتك تقوم بمواساتي، وأن الخيرة فيما اختاره الله، وإننا نمر باختبار صعب، فإما أن نعبر إلى بر الأمان، وإما أن نموت، وليس أن نعبر تعني بها عدم الموت؛ ففي كلا الحالين نحن موتى، ولكن كنت تقول لي أن نستشهد ونحن راضون بما يحدث ومجاهدون بكل ما أوتينا من قوة من طاقة من مشاعر من حب من إيمان أفضل من أن نموت ونحن نلعن القدر والظروف الغابرة التي تمر بنا وتجتاحنا واحدًا تلو الآخر.

> **هنا الأطفال تطير عاليا في كل دقيقة وأراها تحلق في سماء غزة وتحوم حولها في طريقها للجنة**

وكأن الساعة حانت وحان موعد الفراق الأبدي ولربما نلتقي في عالم آخر وربما سأراك قادما نحوي رافعا كلتا يديك مشيرا إليّ تبحث عني بين الطيور والزهور والأنهار العسلية واللبن الذي لا يشبهه شيء هنا.

إنك ستتلقى خبر استشهادي وستفرح لن يخذلني الله في هذه النقطة التي رجوتها منه، وإنما سوف يجعلك تباهي بي الجميع فأنا سأشفع لك أيضا حتى لو توقفت الحرب ولا تنسى أن تعيش بحب وتكافح في هذه الحياة كما عهدتك قويا مناضلا شغوفا دوما بالتعلم محباً للجميع ولوطنك مخلصا وصادقا فمن يخون وطنه لا يستحق أن يعيش فيها ومن يلعن هواها فهو جاحد أرعن.

هذه المرة لن أتذمر لك كعادتي، ولن أشتكي هذا الحال، ولن آسف على ما يمر بنا، فنحن شعبٌ مختار، والله يحبنا، اختارنا واختصنا، نحن أقوياء وعظماء ونتحمل أكثر من الآخرين ونقوي بعضنا بعضا..

عندما تقرأ ما أكتبه لك ستعلم كم هذه القوة التي تسري في دماء الأطفال والعجزة والشباب هي قوة ربانية لا يملكها أي بشري آخر؛ فالآخرون يخافون من ظلهم الذي يمشي خلفهم ويخافون حتى النوم في الظلام، وحتى في الظلام فهم يشعلون السراج أو الشموع أو المصباح الصغير؛ كي لا يبقوا في العتمة؛ فالعتمة موحشة، أما نحن فنتأقلم سريعا.

هنا الأطفال تطير عاليا في كل دقيقة وأراها تحلق في سماء غزة وتحوم حولها في طريقها للجنة فالجنة من هنا قريبة؛ حيث رائحة المسك تملأ الأجساد المسجاة أرضا، والمسك يعبق في الأزقة، وتحت كل قصف وفوق كل أرض ملأتها دماء الشهداء الأبطال، فكيف سأحزن إنني سأكون منهم لا والذي خلقني أنا أسعد البشر، وربما السعادة الحقيقية التي لم نتذوق طعمها ونحن أحياء سنتذوقها، ونحن عابرون إلى الأفق العظيم ونرى أبواب الجنة الأبدية تفتح لنا فالحياة في الجنة حياة والعيش هنا مؤقت سنعبر ولو بعد حين.

إن الأنفاس التي تعلو وتهبط الآن وترى كل ذلك الجمال تتمنى أن تخفت لتذهب إلى مقرها الأخير ولتلاقي خالقها الذي يستحق أن نستشهد في سبيله كيف لا وهو الذي أوجدنا من العدم ونحن لاشيء يذكر فتكبرنا وتبجحنا ورأينا من أنفسنا أسطورة واستحقرنا الآخرين ومن ثم وعينا وكان الأوان قد فات فأسفا للذين لم يصحوا من سباتهم العميق وأسفا للذين يلعبون ويلهون وينسون أن القيامة آتية وأن اللقاء آتٍ لا محالة.

عندما تجدني أسألك أن تمسك يدي للمرة الأخيرة لأنني سأشعر بك فأنا لم أمت نحن لا نموت كما ترى إنما تحلق أرواحنا في سماءها ثق بأنني سأحس بيديك ولا تنسى أن تطبع قبلة على جبيني الذي لطالما كنت تطبع قبلاتك عليه وأنت عائد من مقر عملك.

حرف أخير:

اعتني بنفسك جيدا.. وثق أن فلسطين ستنتصر!