عُمان

رئيس التحرير
عاصم بن سالم الشيدي

24 صفحة
الثمن 200 بيسة

جريدة يومية سياسية تأسست عام ١٩٧٢م
تصدر عن وزارة الإعلام

الثلاثاء ٢١ من رمضان ١٤٤٢هـ الموافق ٤ من مايو ٢٠٢١م العدد ١٤٥٨١ Tuesday 4 May 2021 - Edition No 14581

www.omandaily.om

مسقط ٣٤ | ٢٨
صلالة ٣٢ | ٢٨

٨٥,٧٩ مليون ريال قيمة الأوراق المالية المتداولة في بورصة مسقط

سجلت بورصة مسقط أداء إيجابيًا بنهاية الربع الأول من هذا العام، حيث ارتفع المؤشر الرئيسي بـ ٥٠ نقطة ليغلق عند ٣٧٠٨,٧١ نقطة وبذلك قد كسر سلسلة الأداء السلبي في الربع الأول منذ عام ٢٠١٧م. كما شهدت قيمة الأوراق المالية المتداولة ارتفاعًا حادًا بنسبة ١٤٣٪ لتصل إلى ٨٥,٧٩ مليون ريال. وبلغت نسبة التزام الشركات بالإفصاح عن نتائجها ٩٥٪ و٧٠ شركة حققت أرباحًا، حيث وصل إجمالي الأرباح إلى ١٥٤ مليون ريال.

«التفاصيل ص ٦»

داخل العدد

اقتصاد
- نماء تدعم مشروع اللبان لتطوير المنتجات العمانية إلى العالمية
- الحكماني يتابع تطبيق الضريبة واستقرار الأسعار قبيل عيد الفطر
- هل ستغير الـ «فنتك» مفهوم الخدمات المالية؟

محليات
- القائم بالأعمال في السفارة السودانية يشيد بالعلاقات التاريخية مع السلطنة
- التربية والتعليم تبدأ الحملة التسويقية لخدمات مايكروسوفت
- «إضاءات ورؤى في النقد التاريخي» بجامعة السلطان قابوس

رياضة
- مناورة تكتيكية للمنتخب الوطني في ختام معسكره الخارجي بدبي
- الموازنة الحالية لا تغطي المسابقات المحلية ومشاركات المنتخبات الوطنية
- التعريف برياضة الريشة الطائرة محليًا وعالميًا.. واليوم حلقة للتحكيم

رقم قياسي لمرضى العناية المركزة في السلطنة بـ ٢٨٥ حالة

قلق من مستجدات الطفرة «الهندية» وأغلب ضحايا الموجة الثالثة من الشباب

كتبت - عهود الجيلانية: سجلت وزارة الصحة أمس ١٠٩٣ إصابة جديدة بفيروس كورونا ليرتفع العدد الإجمالي للإصابات في السلطنة إلى ١٩٦٩٠٠ حالة، فيما سجلت ١٠ وفيات ليرتفع العدد إلى ٢٠٥٣ وفاة.

بشكل عام انخفض عدد الحالات المصابة بـ«كوفيد-١٩» إلى ١٦٧٩٥ حالة، وأفادت الوزارة ارتفاع معدلات التعافي من الفيروس، حيث سُجلت أمس ١٢١٩ حالة جديدة تماثلت للشفاء، ليرتفع الإجمالي إلى ١٧٨٠٥٢ حالة بنسبة ٩٠,٤٪.

وجرى تنويم ٩٠ حالة خلال ٢٤ ساعة الماضية بالمستشفيات، ويرقد حاليا في العناية المركزة ٢٨٥ مريضًا وهو رقم قياسي ودليل مقلق على تفشي الوباء برغم الجهود المبذولة، وبلغ العدد الإجمالي للمرضى المنومين بالمؤسسات الصحية أمس ٨١٦ حالة.

من جانب آخر اعتبر الدكتور زكريا بن يحيى البلوشي استشاري أمراض الالتهابات والأمراض المعدية زيادة وتيرة التحصين ضد «كوفيد١٩» وفاعلية التطعيمات من الحلول السريعة للتصدي لفيروس كورونا في المجتمع، وتجنب ظهور سلالات جديدة لا تستجيب للقاحات المتوفرة حاليا.

وأشار إلى ارتفاع معدلات تنويم الشباب في المستشفيات خلال الموجة الثالثة للفيروس الحالية، ولوحظ تسجيل وفيات بين فئات الشباب أكثر عند مرضى السكري والسمنة التي وجد أن لها علاقة مرتبطة برفع معدل خطورة المرض.

وأوضح بأن الوضع الصحي يشهد حاليًا انتشارًا واسعًا من الفئات المتحورة الجديدة للفيروس وسرعة تفشيها عن السلالة الأم، وأنه جرى فتح أجنحة جديدة وتوفير أدوية وأجهزة التنفس الصناعي لاستيعاب تزايد المرضى. وقال البلوشي: إن هناك قلقًا عامًا في العالم من السلالة الجديدة والطفرة المزدوجة الهندية لسرعة انتشارها ومعدلات الإصابة والوفيات العالية فيها، خاصة في ظل عدم وجود معلومات كثيرة عنها ما يعني انتظار صدور التقارير الدولية بهذا الشأن.

■ جهود كبيرة تبذلها الطواقم الطبية للتعامل مع تزايد الحالات

«التفاصيل ص ٣»

بتكلفة استثمارية ٨٢٦ مليون دولار

بدء التشغيل التجريبي لمصنع أوكيو للغاز البترولي المسال

العمانية: أعلنت شركة أوكيو أمس عن بدء التشغيل التجريبي لأحد مشروعات الطاقة المهمّة وهو مصنع أوكيو للغاز البترولي المسال بتكلفة استثمارية بلغت ٨٢٦ مليون دولار أمريكي، ويعدُّ هذا المشروع الأول من نوعه لمعالجة الغاز في السلطنة لاستخلاص الغاز البترولي المسال والمكثفات من شبكة أوكيو للغاز.

وسيُسهم مصنع أوكيو للغاز البترولي المسال في إيجاد مرفق جديد للطاقة في محافظة ظفار يرتكز على إنتاج الغاز البترولي المسال، الذي يعدُّ أحد أنواع الوقود التي تتمتع بقيمة وتنافسية عالية ويشهد الطلب عليه نموًا متزايدًا في الأسواق المحلية والدولية.

ومن المتوقع أن يعزز المشروع مكانة السلطنة كمصدر للطاقة ويُسهم أيضا في تحسين سلسلة قيمة الغاز في السلطنة من خلال توفير البروبان والبيوتان والمكثفات لتلبية احتياجات مختلف الأسواق من هذه المنتجات.

وقال سلطان بن علي البرطماني، نائب الرئيس التنفيذي لتطوير الأعمال بأوكيو للمصافي والبتروكيماويات: إنّ مصنع أوكيو للغاز البترولي المسال سيُسهم في رفد الاقتصاد الوطني من خلال الاستفادة القصوى من موارد الغاز عبر استخلاص سوائل الغاز الطبيعي من الغاز الغني، وسوف يساعد المشروع على تلبية احتياجات محافظة ظفار من الغاز البترولي المسال.

«التفاصيل ص ٨»

اللجنة العمانية لحقوق الإنسان:

عاملات سيراليون خدعن بواسطة مكاتب التوظيف في بلادهن

أكدت «اللجنة العمانية لحقوق الإنسان» أنها تابعت في إطار اختصاصاتها ومسؤولياتها ما نشرته، «المنظمة الدولية للهجرة»، وصحيفة الجارديان البريطانية حول شكوى سوء معاملة عاملات المنازل القادمات من جمهورية سيراليون للعمل في السلطنة.

وقالت اللجنة: إن العاملات المشار إليهن بالتقرير الصحفي أو من خلال المنظمة المذكورة قد جرى خداعهن من قبل مكاتب التوظيف واستقدام الأيدي العاملة المنزلية في بلادهن، وهذا ما ورد نصًا في الصحيفة المشار إليها.

وشددت اللجنة على أنه كان على العاملات المشار إليهن إيصال شكواهن إلى الجهات المعنية ومتابعتها وفق القوانين والإجراءات المعمول بها، مؤكدة أن اللجنة العمانية لحقوق الإنسان تقوم برصد التجاوزات والمخالفات المتعلقة بحقوق الإنسان عبر عدة وسائل، كما تعمل بالتنسيق مع الجهات المختصة على تسوية القضايا والمخالفات وفق القوانين المعمول بها في السلطنة.

«التفاصيل ص ٢»

تحديد إجازة عيد الفطر المبارك

العمانية: بمناسبة قرب حلول عيد الفطر المبارك لعام ١٤٤٢هـ، قررت وزارة العمل «أن تكون إجازة العيد للموظفين في وحدات الجهاز الإداري للدولة وغيرها من الأشخاص الاعتبارية الأخرى والعاملين في منشآت القطاع الخاص بدءًا من يوم الأربعاء ٢٩ رمضان ١٤٤٢هـ الموافق ١٢ مايو ٢٠٢١م، على أن تنتهي الإجازة وفقًا للبديلين الآتيين:

أ- إذا صادف أول أيام العيد يوم الخميس الموافق ١٣ مايو ٢٠٢١م، فتنتهي الإجازة يوم السبت ٣ شوال ١٤٤٢هـ الموافق ١٥ مايو ٢٠٢١م، على أن يُستأنف الدوام الرسمي يوم الأحد الموافق ١٦ مايو ٢٠٢١م.

ب- إذا صادف أول أيام العيد يوم الجمعة الموافق ١٤ مايو ٢٠٢١م، فتنتهي الإجازة يوم الاثنين ٤ شوال ١٤٤٢هـ الموافق ١٧ مايو ٢٠٢١م، على أن يُستأنف الدوام الرسمي يوم الثلاثاء الموافق ١٨ مايو ٢٠٢١م.

ويجوز لأصحاب الأعمال بالنسبة للعاملين في منشآت القطاع الخاص تشغيلهم في الأيام المشار إليها إذا اقتضت الضرورة العمل خلال هذه الإجازة، على أن يجري تعويضهم عن ذلك.

وبهذه المناسبة المباركة نتشرف بأن نرفع إلى المقام السامي لحضرة صاحب الجلالة السلطان هيثم بن طارق المعظم - حفظه الله ورعاه - أسمى آيات التهاني والتبريكات مبتهلين إلى المولى - عز وجل - أن يحفظ جلالته ويُنعم عليه بموفور الصحة والسعادة والعمر المديد، وأن يُعيد هذه المناسبة وأمثالها على جلالته أعوامًا عديدة، وعلى الشعب العُماني وبلادنا العزيزة بمزيد من التقدم والرخاء في ظل قيادته الحكيمة، وعلى جميع المسلمين بالخير واليمن والبركات وكل عام والجميع بخير.

جاهزية تشغيلية بنسبة ٨٩٪ مع بناء معظم المكونات

جناح السلطنة في إكسبو دبي على وشك الانتهاء

■ متابعة آخر مستجدات العمل بالجناح. «العمانية»

بلغت نسبة الإنجاز ٨٩٪ في جناح السلطنة بمعرض إكسبو دبي، بحسب ما صرح سعادة المستشار محسن بن خميس البلوشي المفوض العام للسلطنة في معرض إكسبو ٢٠٢٠ بدبي.

ونظمت المفوضية العامة لجناح السلطنة في معرض إكسبو ٢٠٢٠ دبي، زيارة ميدانية استطلاعية إلى إمارة دبي خلال الفترة من الأول إلى الثالث مايو الجاري، وذلك في إطار التنسيق القائم مع الجهات المختصة والتحضير المستمر لمشاركة السلطنة في المعرض الذي من المقرر بأن تنطلق فعالياته في الأول من أكتوبر ٢٠٢١ وتمتد حتى ٣١ مارس ٢٠٢٢م.

وأكد البلوشي أن المستوى التشغيلي شهد الانتهاء من بناء معظم مكونات وعناصر ومشتملات الجناح.

موضحًا بأنه تم الانتهاء من تصنيع الأجهزة والمعدات والتقنيات التكنولوجية التي سوف تستخدم في سرد واستعراض محتوى قصة الجناح في المعرض.

«التفاصيل ص ٥»

تعقيبا على ما أثارته المنظمة الدولية للهجرة وصحيفة الجارديان اللندنية

«حقوق الإنسان»: معاناة عاملات المنازل القادمات من سيراليون سببه مكاتب التوظيف في بلادهن

تابعت «اللجنة العُمانية لحقوق الإنسان» وفي إطار اختصاصاتها ومسؤولياتها ما نشرته، «المنظمة الدولية للهجرة»، وصحيفة الجارديان البريطانية حول شكوى سوء معاملة عاملات المنازل القادمات من جمهورية سيراليون للعمل في السلطنة.

ويتلخص الموضوع الذي تم نشره عبر صحيفة الجارديان البريطانية حول عاملات منازل قدمن من جمهورية سيراليون للعمل في السلطنة في وظائف مختلفة، وبمرتبات جيدة بناءً على اتفاق بينهن وبين مكاتب توظيف داخل بلادهن، كما أن بعض العاملات تم الاتفاق معهن للعمل في دول أوروبية، ولم يكن لديهن علم بذهابهن للسلطنة للعمل كعاملات منازل وفق ما نشرته الصحيفة.

كما أنهُ وبناء على تواصل منظمة «بروجكت ١٨٩» من لندن - وهي منظمة دولية تدعم حقوق العمال المهاجرين في منطقة الشرق الأوسط - مع اللجنة حول ما تم إثارته من قبل العاملات من سيراليون، قامت «اللجنة العُمانية لحقوق الإنسان» بالتنسيق مع الجهات المعنية بالسلطنة للوقوف على حقيقة الموضوع المطروح حيث أوضحت تلك الجهات وأكدت أن الحقوق العمّالية كفلتها التشريعات والقوانين المحلية العُمانية، ومن ضمنها حقوق القوى العاملة المنزلية، والتي تتضمن التأكيد على الحصول على الأجر الشهري المتفق عليه مقابل العمل خلال مدة لا تتجاوز سبعة أيام من انتهاء كل شهر أو وفق ما يتفق عليه الطرفان والتوقيع على استلامه أو ما يفيد بذلك، وتوفير المأكل والمسكن المناسبين، وتوفير العلاج الطبي الضروري من قبل صاحب العمل طيلة مدة العقد.

كما يوجب القانون حصول الأيدي العاملة المنزلية على فترات راحة من العمل خلال اليوم، إضافة إلى الحصول على فترة راحة شهرية أو حسب ما ينص عليه عقد العمل، والحصول على إجازة بعد المدة المتفق عليها في عقد العمل، مع التأكيد على المعاملة الإنسانية اللائقة التي تحفظ كرامة العامل.

بالإضافة إلى حصول الأيدي العاملة المنزلية على تذكرة سفر للعودة إلى بلادها يتحملها مكتب الاستقدام خلال ١٨٠ يوما من تاريخ وصول العامل إذا ثبت أن مهنته تخالف المهنة المحددة له في ترخيص الاستقدام، أو أنه مصابٌ بمرض عقلي أو معدي، أو لديه إعاقة لا تمكنه من أداء عمله. كما يمكن للأيدي العاملة المنزلية الحصول على تذكرة سفر للعودة إلى بلادها يتحمل تكلفتها صاحب العمل بعد انتهاء فترة العقد، أو بسبب إخلال صاحب العمل بالعقد.

وفي حال حدوث تجاوزات أو مخالفات على الأيدي العاملة ومنها الأيدي العاملة المنزلية، وهي واردة في أي بلد بالعالم فيمكن للعامل اللجوء إلى الوسائل والطرق القانونية، بعد إمكانية الإبلاغ عن الشكوى عبر جهات مختلفة منها: وزارة العمل، شرطة عُمان السلطانية، الادعاء العام، اللجنة الوطنية لمكافحة الاتجار بالبشر، اللجنة العُمانية لحقوق الإنسان.

ويمكن لأي عامل وافد أن يُسجل بلاغه أو شكواه عبر الحضور المباشر إلى هذه الجهات، أو التواصل معها عبر الخطوط الساخنة، أو الرسائل النصية، أو برنامج «الواتساب» أو البريد الصوتي، والبريد الإلكتروني، أو من خلال مواقعها الإلكترونية على شبكة الإنترنت.

في الوقت نفسه يوجب القانون عدم قيام العامل بأية تصرفات فردية غير قانونية مثل ترك العمل، أو التوقف عنه، أو الهروب، بل ينبغي عليه في حالة وقوع أي ضرر عليه اللجوء إلى مكاتب استقدام القوى العاملة غير العُمانية؛ حيث إن المكتب مسؤول عن تسوية معظم الخلافات المتعلقة بالأجور، أو طبيعة العمل المبينة في العقد خلال الستة الأشهر الأولى.

هذا وإذا لم يتم تسوية القضية لدى صاحب العمل أو مكتب استقدام القوى العاملة، يحق لها أن تتقدم بشكوى إلى دوائر الرعاية العمالية التابعة لوزارة العمل لتسوية النزاع القائم بينها وبين صاحب العمل، علما بأن هذه الدوائر موجودة في كافة محافظات السلطنة.

وفي حالة عدم تسوية الشكوى خلال أسبوعين في دوائر الرعاية العمالية أو امتنع أي من الطرفين عن تنفيذها، تعين على الدائرة المختصة إحالة الموضوع إلى المحكمة المختصة «الدائرة العمالية» خلال مدة لا تتجاوز أسبوعين من تاريخ انتهاء المدة المذكورة. كما ضمن القانون في السلطنة إمكانية حصول الأيدي العاملة الوافدة التي لا تجيد التحدث باللغة العربية على ترجمة بنفس لغة صاحب القضية تشمل وقائع كافة الجلسات، إضافة إلى الإعفاء من الرسوم المتعلقة بالتقاضي.

أما في الحالات التي تقع فيها العمالة المنزلية ضحية للاتجار بالبشر بحيث يتم استغلالها في أعمال خارج إطار عقد العمل أو إجبارها على القيام بأعمال غير مشروعة، فيمكنها إبلاغ «اللجنة الوطنية لمكافحة الإتجار بالبشر» التي تقوم بالإجراءات اللازمة لحماية العاملة المتضررة ومتابعة حقوقها، كما تقوم بالتنسيق مع وزارة التنمية الاجتماعية التي عملت على توفير مقر إيواء لضحايا الاتجار بالبشر «دار الوفاق»، مع ضمان المساعدة القانونية، والرعاية الصحية والنفسية، والإعاشة في الدار، وذلك بهدف التخفيف عنها من الآثار الناجمة عن تعرضها لأي استغلال غير إنساني.

ومن هنا يتضح «للجنة العُمانية لحقوق الإنسان» بأن العاملات المشار إليهن بالتقرير الصحفي أو من خلال المنظمة المذكورة قد تم خداعهن من قبل مكاتب التوظيف واستقدام الأيدي العاملة المنزلية في بلادهن، وهذا ما ورد نصًا في الصحيفة المشار إليها؛ وذلك من خلال التحايل عليهن وإقناعهن بشأن طبيعة الوظائف المعروضة، والأجر الشهري، ومكان الإقامة، قبل سفرهن إلى أي جهة خارج بلادهن، مما حدا ببعضهن للهرب من أصحاب عملهن بعد اكتشافهن عدم دقة وأمانة ما تم إبلاغهن به من قبل مكاتب استقدام الأيدي العاملة في بلادهن. من جانب آخر كان على العاملات المشار إليهن إيصال شكواهن إلى الجهات المعنية ومتابعتها وفق القوانين والإجراءات المعمول بها، كما كان يمكن لهن إبلاغ السلطات المختصة بالمطار برفض السفر إلى بلادهن إذا قرر مكتب الاستقدام تسفيرهن بشرط أن لديهن ما يثبت عدم حصولهن على حقوقهن أو تعرضهن لأية إساءة.

وتؤكد «اللجنة العُمانية لحقوق الإنسان» بأنها تقوم برصد التجاوزات والمخالفات المتعلقة بحقوق الإنسان عبر عدة وسائل، منها تلقي تتلقى البلاغات من خلال الحضور المباشر لصاحب القضية إلى مقر اللجنة، أو إيصال شكواه عبر مجموعة من الوسائل تشمل البريد الإلكتروني، والموقع الإلكتروني، والاتصال المباشر عبر الهاتف، وتسجيل البلاغ عبر البريد الصوتي، أو التواصل على رقم (الواتساب) المخصص للبلاغات، أو التواصل عبر حسابات اللجنة ضمن وسائل التواصل الاجتماعي، ثم تقوم اللجنة بالتنسيق مع الجهات المختصة للعمل على تسوية القضايا والمخالفات وفق القوانين المعمول بها في السلطنة.

إن « اللجنة العُمانية لحقوق الإنسان» وفي إطار اختصاصاتها ترحب دائمًا بأية ملاحظات أو شكاوى بكل ما يتعلق بقضايا حقوق الإنسان بالسلطنة لتقف على حقيقتها، وتعمل على تسويتها بالتعاون مع الجهات المعنية.

القائم بالأعمال في السفارة السودانية يُشيد بالعلاقات التاريخية مع السلطنة

القائم بالأعمال في السفارة السودانية مع محرر وكالة الأنباء العمانية

العمانية: أكد تجاني صديق الأمين صُبير القائم بالأعمال بالإنابة بسفارة جمهورية السودان في السلطنة أن العلاقات بين البلدين الشقين علاقات قديمة متجذّرة وضاربة في عمق التاريخ منذ عقود.

وأعرب في تصريح لوكالة الأنباء العُمانية عن إعجابه برؤية عُمان ٢٠٤٠ التي تعتمد على ثلاثة محاور رئيسية هي الإنسان والمجتمع، والاقتصاد والتنمية، والحوكمة والأداء المؤسسي، واعتبرها نموذجًا للعمل الاستراتيجي المخطط ورؤية المستقبل بشكل مدروس ومثالًا يُحتذى به في تعزيز التنويع الاقتصادي. وأشار إلى وجود عدد من المستثمرين السودانيين في السلطنة في مجالات مختلفة مثل الاستيراد والتصدير وتجارة اللحوم والزراعة وغيرها من المنتجات. وبيّن أن المنتجات العُمانية الموجودة في السوق السوداني تتمثل في مجالات النفط والتعدين وتوريد الآلات والتقنيات الزراعية إلى جانب تبادل الخبرات والإمكانات والتقنيات، وأوضح أن الاتصالات مستمرة بين المستثمرين العُمانيين والسودانيين لإعداد ملتقى بينهما يدفع بعجلة الاستثمار ليصبّ في مصلحة البلدين الشقيقين.

من جانب آخر تحدث القائم بالأعمال بالإنابة بسفارة جمهورية السودان في السلطنة عن العادات والتقاليد السودانية في شهر رمضان المبارك، بالإضافة إلى العادات الدينية والاجتماعية المتشابهة بين البلدين الشقيقين في هذا الشهر.

تستمر لمدة شهرين

التربية والتعليم تبدأ الحملة التسويقية لخدمات مايكرسوفت

بدأت وزارة التربية والتعليم ممثلة بالمديرية لتقنية المعلومات (دائرة الخدمات الرقمية والمبادرات)، بالتعاون مع شركة مايكرسوفت الحملة التسويقية لخدمات مايكرسوفت «And Office ١٠ Windows ٣٦٥» التعليمية المجانية المتاحة لمنتسبي الوزارة وطلبة المدارس الحكومية التي تستمر لمدة شهرين، عبر وسائل التواصل الاجتماعي والبوابة التعليمية.

تهدف الحملة للتغلب على مشكلة قلة الوعي بخدمتي «And Office ١٠ Windows ٣٦٥» بين الطلبة والمعلمين، والاستفادة من القيم المضافة التي تقدمها Microsoft وتقوية العلاقة معهم، ولزيادة عدد مستخدمي Office ٣٦٥، وتعزيز الوعي بخدمات وزارة التربية والتعليم الخاصة على نطاق واسع بالخدمات التي تتعلق بالطلبة والمعلمين، ونشر الثقافة وفهم العلاقة بين التعليم والتكنولوجيا، والمشاركة في تنفيذ مفهوم رؤية عمان ٢٠٤٠ المتعلقة بالتعلم الإلكتروني.

الشرطة تضبط مهرب مخدرات في مسندم

ألقت إدارة مكافحة المخدرات والمؤثرات العقلية بقيادة شرطة محافظة مسندم القبض على شخص بتهمة تهريب المواد المخدرة بالاشتراك مع عصابة دولية تقوم بإرسال المخدرات إليه عن طريق البحر وإخفائها بين الصخور، وضُبط بحوزته (٧) كيلوجرامات من مخدر الحشيش، وجار استكمال الإجراءاتً القانونية بحقه.

المواد المخدرة التي تم ضبطها

الوطنية للتمويل
National Finance

المكتب الرئيسي: ص ب ١٧٠٦ ، الرمز البريدي ١١٢ ، روي
سلطنة عمان
هاتف: ٢٤٤٧٠٠٠٠
info@nationalfinance.co.com
www.nationalfinance.co.com

تقرير مجلس الإدارة

نيابة عن مجلس الإدارة، يسرنا ان نعرض عليكم نتائج الشركة لفترة الثلاثة أشهر المنتهيه في ٣١ مارس ٢٠٢١

خلال الفترة الماضية، شاركنا مع عملائنا وشركائنا في معالجة التحديات المتعلقة بكوفيد - ١٩ . إنطلاقاً من إستراتيجية تتمحور حول العميل ، واصلنا تقديم خدماتنا مع ضمان تطبيق كافة تدابير الصحة والسلامة اللازمة لموظفينا وعملائنا وشركائنا. كما واصلنا تحسين قدراتنا التكنولوجية لتتماشى مع التحول الرقمي الذي يحدث في جميع أنحاء العالم وتقديم الحلول التقنية التي تقدم أفضل الممارسات والخدمات للعملاء. وقد قامت الشركة بتقديم خدمات تأجيل الأقساط إعادة جدولة القروض للعملاء المؤهلين.

تتمتع شركتكم بحضور جغرافي متنوع في جميع أنحاء عمان (١٩ فرعًا) ، إلى جانب سلسلة من المنتجات والخدمات تلبي متطلبات التمويل لكل من قطاعي التجزئة والشركات الصغيرة والمتوسطة. نتوقع تباطؤًا في القطاع الإئتماني على المدى المتوسط مع الحاجة إلى الموازنة بين مخاطر الائتمان ونمو السوق. و سنواصل التركيز على تعزيز كفاءاتنا وتجربة العملاء وعروض المنتجات وجودة تقديم الخدمة.

تواصل شركتكم اتباع نهج متحفظ للموافقات الائتمانية مع مراعاة سيناريو الاقتصاد العام والزيادة الملحوظة في مخاطر الائتمان. ضمن هذه السياسة ، كان نهجنا هو استهداف العملاء الذين يتوافق سجلهم الائتماني مع محددات المخاطرة المعتمدة لدينا. نتوقع نظرة حذرة للإئتمان على المدى المتوسط وبشكل عام ، قراءتنا هي أن المناخ الاقتصادي سيظل مليئًا بالتحديات.

بلغ إجمالي رأس المال التنظيمي للشركة ١٠٦,٤ مليون ريال عماني و هو الأعلى بين شركات التمويل العاملة في السلطنة، الامر الذي يمنحنا قاعدة قوية نبني عليها أعمالنا . تظل شركتكم أكبر شركة تمويل وتأجير في السلطنة من حيث حجم الأصول وشبكة الفروع والإيرادات والأرباح.

بلغ الربح التشغيلي (الربح قبل المخصص والضرائب) ٣,٤ مليون ريال عماني (٣,٩ مليون ريال عماني في مارس ٢٠٢٠) بينما بلغ إجمالي الأصول المربحة ٤٠٢,٦ مليون ريال عماني (٤٠٢,٣ مليون ريال عماني في ديسمبر ٢٠٢٠). هذا وبلغ الربح بعد الضرائب ١,٧ مليون ريال عماني مقارنة بـ ٢,٠ مليون ريال عماني في مارس ٢٠٢٠.

تمتثل الشركة امتثالاً كاملاً لمعايير التزويد المنصوص عليها من قبل البنك المركزي العماني ومعايير التقارير المالية الدولية. لقد أضافت الشركة احتياطيات تفوق المتطلبات المطلوبة حسب المعيار المحاسبي ٩- IFRS من أجل الاستعداد للتحديات المستقبلية نظرًا للمخاطر المتزايدة في المحفظة بسبب جائحة كوفيد-١٩.

لا تزال الشركة ملتزمة بالتعمين ، ففي ٣١ مارس ٢٠٢١ ، بلغ عدد الموظفين العمانيين ٢٧١ من إجمالي القوى العاملة البالغ ٣٠٥. تصل نسبة التعمين إلى ٨٨,٨٥٪ ، وهي نسبة أعلى من الهدف المحدد وهو ٨٠٪. تستمر شركتكم في الالتزام بتوفير النمو الوظيفي والتطوير للمواطنين العمانيين من خلال التدريب المستمر بما يتماشى مع متطلبات عملهم. كما سنواصل تشجيع ودعم مبادرات و مشاركات الموظفين ، وتطوير المهارات والقدرات الإدارية والقيادية من أجل تطويرهم المهني.

كما نعرب عن خالص امتناننا للبنك المركزي العُماني وهيئة سوق رأس المال وسوق مسقط للأوراق المالية والبنوك والمودعين وتجار السيارات والمعدات والعملاء والمساهمين على الدعم المستمر لنمو الشركة. و نيابة عن مجلس الإدارة، نود أن نشكر الإدارة التنفيذية وكل الموظفين الذين اضطروا للعمل في بيئات مختلفة بكل إخلاص وتفاني لأداء أعمالهم في كل الأوقات.

طايع بن جندل بن علي
رئيس مجلس الإدارة

يمكن الحصول على القوائم المالية الكاملة من الموقع الإلكتروني لسوق مسقط للأوراق المالية. ستقوم الشركة بارسال القوائم المالية باللغة العربية أو الإنجليزية في حالة استلامها لطلب محدد بذلك من أي مساهم في خلال سبعة أيام من تاريخ استلامها للطلب على أن يكون الطلب معنونا الى الفاضل المدير العام.

قائمة الربح أو الخسارة والدخل الشامل الآخر للفترة المنتهية في

	ثلاثة اشهر المنتهية في ٣١ مارس ٢٠٢١ ريال عماني بالآلاف	ثلاثة اشهر المنتهية في ٣١ مارس ٢٠٢٠ ريال عماني بالآلاف
الإيرادات		
إيرادات من أنشطة التمويل	٩,٥٨٨	١٠,٤٣٠
تكاليف التمويل	(٤,١٢٨)	(٤,٤٤٧)
صافي إيرادات التمويل	٥,٤٦٠	٥,٩٨٣
إيرادات تشغيل أخرى	٦٦٢	٦٧٢
	٦,١٢٢	٦,٦٥٥
المصروفات		
مصروفات التشغيل	(٢,٤٤٥)	(٢,٤٤٨)
استهلاك	(١٩٠)	(١٥٢)
إهلاك	(٧١)	(٦٤)
صافي خسارة انخفاض في قيمة مديونيات الإيجار	(١,٤٦١)	(١,٦٤٤)
رد ديون معدومة	٥٦	١٤
إجمالي المصروفات	(٤,١١١)	(٤,٢٩٤)
الربح قبل الضريبة	٢,٠١١	٢,٣٦١
مصروف ضريبة الدخل	(٣١٠)	(٣٥٤)
الربح بعد الضريبة	١,٧٠١	٢,٠٠٧
الدخل الشامل الآخر		
البنود التي ستُصنف إلى الربح أو الخسارة		
الحركة في احتياطي إعادة التقييم - بالصافي من الضريبة	–	٧
إجمالي الدخل الشامل	١,٧٠١	٢,٠١٤
ربحية السهم الواحد الأساسية والمعدلة (ريال عُماني)	٠,٠٠٢	٠,٠٠٣

قائمة المركز المالي كما في

	٣١ مارس ٢٠٢١ ريال عماني بالآلاف	٣١ مارس ٢٠٢٠ ريال عماني بالآلاف	٣١ ديسمبر ٢٠٢٠ ريال عماني بالآلاف
الأصول			
نقد وما يماثل النقد	٣,٢٨٤	٢٠,٩٦٨	٥,٤٠٧
صافي الاستثمار في التأجير التمويلي	٣٤٨,٦٤٤	٣٨٩,٣١٩	٣٤٨,٩٥٤
رأس المال العامل ومديونيات عن شراء ديون تجارية	٥٣,٩٩٧	٤٧,٠٩٧	٥٣,٣٩٠
دفعات مقدمة ومبالغ مدفوعة مقدماً ومديونيات أخرى	٢,٨٣٠	٣,٨٥٩	٢,٤٥٢
أصول محتفظ بها للبيع	١,٥٠٠	١,٥٠٠	١,٥٠٠
الشهرة	٥,٩٥٠	٥,٩٥٠	٥,٩٥٠
أصول غير ملموسة	١,٠٦٩	١,٢١٦	١,١٣٤
ممتلكات ومعدات	٧,٠٧٢	٦,٣٤٢	٧,٠٩٥
وديعة نظامية	٢٥٠	٢٥٠	٢٥٠
إجمالي الأصول	٤٢٤,٥٩٦	٤٧٦,٥٠١	٤٢٦,١٣٢
الالتزامات وحقوق المساهمين			
الالتزامات			
دائنيات ومستحقات	١١,٣٤٥	٤,٥٨٤	٨,٣٠٣
التزامات ضريبيّة	١,٩٩٧	٩٠٢	١,٦٨٧
اقتراضات بنكية	٢٧٥,٢٦٦	٣٤٦,٢٩٢	٢٨١,٧٩٣
ودائع ثابتة	٢٨,٧٨٥	٢٠,٣٩٧	٢٤,٨٣٤
التزامات الضريبة المؤجلة	١٩٠	٢٩٤	١٩٠
مكافآت نهاية الخدمة	٥٨٣	٦٣٦	٦٦٦
إجمالي الالتزامات	٣١٨,١٦٦	٣٧٣,١٠٥	٣١٧,٤٧٣
حقوق المساهمين			
رأس المال والاحتياطيات			
رأس المال	٥٤,١٢٣	٥٤,١٢٣	٥٤,١٢٣
علاوة إصدار الأسهم	٥,٧٨٦	٥,٧٨٦	٥,٧٨٦
احتياطي إعادة التقييم	١,٠٤٠	٧٧٦	١,٠٤٠
احتياطي العملات الأجنبية	٤,٣٢١	٤,٣٢١	٤,٣٢١
احتياطي اختياري	٣,٠٠٠	٣,٠٠٠	٣,٠٠٠
احتياطي تحوط التدفقات النقدية	(٢٦٠)	–	(٢٩٨)
احتياطي قانوني	٨,٥٠١	٧,٦٩٩	٨,٥٠١
أرباح محتجزة	١١,٨٥٠	٩,٦٢٢	١٤,١١٧
إجمالي حقوق المساهمين المنسوبة إلى حملة الأسهم لدى الشركة	٨٨,٣٦١	٨٥,٣٢٧	٩٠,٥٩٠
سندات دائمة	١٨,٠٦٩	١٨,٠٦٩	١٨,٠٦٩
إجمالي حقوق المساهمين	١٠٦,٤٣٠	١٠٣,٣٩٦	١٠٨,٦٥٩
إجمالي الالتزامات وحقوق المساهمين	٤٢٤,٥٩٦	٤٧٦,٥٠١	٤٢٦,١٣٢
صافي الأصول للسهم الواحد (ريال عُماني)	٠,١٦٣	٠,١٥٨	٠,١٦٧

أكد ضرورة التسريع في وتيرة التحصين

د. زكريا البلوشي: قلق من خطورة الطفرة المزدوجة لفيروس كورونا في الهند وفي انتظار التقارير الدولية

جهود كبيرة تبذلها الطواقم الطبية للتعامل مع تزايد الحالات

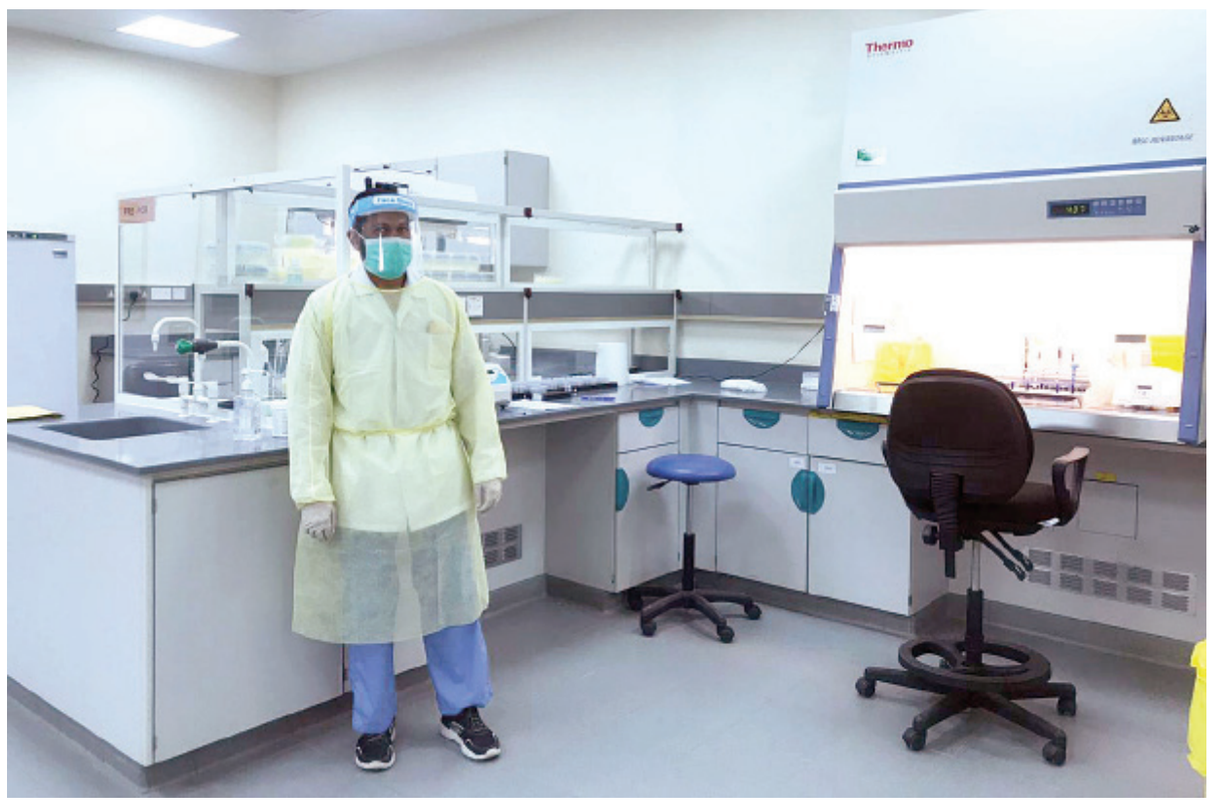

العدد الأكبر من الإصابات المؤكدة أمس بمحافظة مسقط بـ٥٨٥ إصابة

■ ١٠ وفيات خلال ٢٤ ساعة و١٠٩٣ إصابة جديدة بفيروس كورونا
■ رقم قياسي جديد في العناية المركزة بـ ٢٨٥ حالة
■ فتح أجنحة جديدة وتوفير أدوية وأجهزة التنفس الصناعي لاستيعاب تزايد المرضى
■ تسجيل وفيات بين فئات الشباب المصابين بأمراض السكري والسمنة
■ نسبة انتقال الفيروس من شخص مصاب لآخر أخذ التطعيم نادرة والأعراض خفيفة

كتبت - عهود الجيلانية

أعلنت وزارة الصحة أمس تسجيل ١٠٩٣ إصابة جديدة بفيروس كورونا ليرتفع العدد الإجمالي للإصابات في السلطنة إلى ١٩٦٩٠٠ حالة.

وأوضحت الوزارة في بيانها أن ١٠ وفيات سجلت من المصابين بالمرض خلال الساعات الأربع والعشرين الماضية وبذلك وصل العدد الإجمالي إلى ٢٠٥٣ وفاة بنسبة ١,٠٤٪، كما انخفض عدد الحالات المصابة بـ«كوفيد-١٩» حاليا إلى ١٦٧٩٥ حالة. وأفادت الوزارة ارتفاع معدلات التعافي من الفيروس حيث سجل أمس ١٢١٩ حالة جديدة تعافت ليرتفع الإجمالي إلى ١٧٨٠٥٢ حالة بنسبة ٩٠,٤٪.

وتم تنويم ٩٠ حالة في مختلف المؤسسات الصحية خلال ٢٤ ساعة الماضية، وفي غرف العناية المركزة بلغ عدد الحالات المنومة ٢٨٥ حالة لتسجل رقما قياسيا جديدا في مؤشر مقلق على سوء حالة بعض المرضى المصابين بالفيروس وما يستدعي وضعهم الدخول إلى وحدات العناية المركزة وبذلك يصل العدد الإجمالي للمرضى المنومين بالمؤسسات الصحية إلى ٨١٦ حالة.

وأوضح تطبيق ترصد+ أن الإصابات المؤكدة المسجلة أمس كان العدد الأكبر منها بمحافظة مسقط بـ٥٨٥ إصابة تليها محافظة شمال الباطنة بعدد ١٠٩ ثم محافظة ظفار بـ١٠٥ حالات ، وتفاوتت الإصابات الجديدة في المحافظات الأخرى في حين خلت محافظة مسندم من أي حالة جديدة.

أما الوفيات الجديدة فقد سجلت ٤ وفيات بشمال الباطنة و٣ أخرى بمسقط وحالتان بالداخلية وواحدة بجنوب الشرقية.

ومن جانب آخر اعتبر الدكتور زكريا بن يحيى البلوشي استشاري أمراض الالتهابات والأمراض المعدية زيادة وتيرة التحصين ضد كوفيد١٩ وفاعلية التطعيمات من الحلول السريعة للتصدي لفيروس كورونا في المجتمع وتجنب ظهور سلالات جديدة لا تستجيب للقاحات المتوفرة حاليا، وأكد الدكتور أن ما تمر به السلطنة حاليا من ذروة الموجة الثالثة للفيروس، قد استعدت لها المستشفيات مسبقا لتتعامل بكفاءة مع الزيادة المطردة في حالات الإصابة المؤكدة وحالات التنويم.

وقال الدكتور زكريا البلوشي استشاري أمراض الالتهابات والأمراض المعدية بالمستشفى السلطاني في تصريح خاص لـ(عمان): بدأت تأثيرات الموجة الثالثة لفيروس كورونا منذ فترة وما زالت قائمة وتعتبر من الموجات القوية على مستوى العالم ومعظم الدول تأثرت جراء تفشي وباء كورونا وأغلقت الأنشطة وقامت بحظر لمواجهة خطورة الموجة الثالثة فانتشارها جاء على مستوى واسع، ولكنها اختلفت في حدتها وانتشارها بين فئة الشباب بصورة أكبر وارتفعت معدلات تنويم الشباب في المستشفيات. ويشهد الوضع الصحي حاليا انتشارا واسعا من الفئات المتحورة الجديدة للفيروس وسرعة تفشيها عن السلالة الأم.

وعن آلية تعامل المستشفى مع تزايد الإصابات والمرقدين لمواجهة

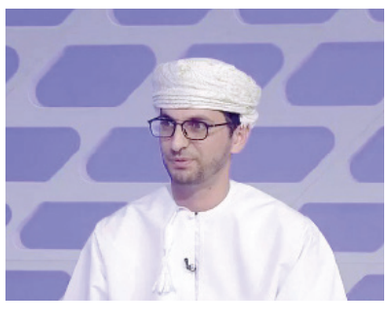

د. زكريا البلوشي

الموجة الحالية، أوضح البلوشي: معظم المستشفيات استعدت لمواجهة حدة الموجة الثالثة والتجهيز كان مختلفا من جانبين، إما بشكل مباشر من خلال توفير أسرة لمرضى كوفيد١٩ مع إمكانية فتح أجنحة جديدة بالمستشفى لاستيعاب الحالات الجديدة من المرضى المنومين إن لزم الأمر والتوسع في أسرة غرف العناية المركزة ناهيك عن توفير الأدوية ومعدات الأكسجين وأجهزة التنفس الصناعي بالإضافة إلى تدريب الكادر الصحي بصورة مكثفة لمواجهة الجائحة.

أما عن التجهيز غير المباشر فقد تمثل في إلغاء العمليات الاختيارية وإلغاء كافة الإجراءات غير الضرورية والتي يمكن أن تؤجل أو تقلل من عدد المرضى في العيادات وغيرها من الإجراءات التي يمكن الاستغناء عنها لحين إبطاء تفشي فيروس كورونا.

وفيات الشباب

وحول أسباب ارتفاع وفيات كوفيد١٩ حاليا ومدى ارتباطها بالأمراض الأخرى المصاحبة للمريض، أكد الدكتور زكريا أن الأعراض الحالية لمرضى كوفيد١٩ بالسلالات الجديدة هي نفس الأعراض والخطورة مقارنة بفيروس السلالة الأم، كما أن أسباب الوفيات ما زالت نفسها وغالبا ما يكون تأثيرها وخطورتها على كبار السن وغالبا ما تصيب أصحاب الأمراض المزمنة المصابين بالسكري في الدرجة الأولى وفي الدرجة الثانية مرضى القلب والكبد. ولوحظ تسجيل وفيات بين فئات الشباب أكثر عند مرضى السكري والسمنة التي وجد أن لها علاقة مرتبطة برفع معدل خطورة المرض وهذا ما شاهدناه بالمستشفى السلطاني، فالمنومون من فئة الشباب يعانون من السمنة المفرطة وهي من العوامل التي تزيد من عدد شاغلي وحدة التأثر بالفيروس التي قد تؤدي إلى الوفاة.

علاج المرضى

وعن تغيير مسار علاج مرضى كوفيد١٩ مع التطورات التي يمر بها الفيروس وتحوراته أفاد استشاري أمراض الالتهابات والأمراض المعدية قائلا: وجدت تغيرات بسيطة في العلاجات تم الاعتراف بأنواع معينة فقط من الأدوية مثل أدوية تعالج المرضى في حالة نقص الأوكسجين (ديكساميثاسون) وأدوية أخرى مثل (توسيزيلامب) لعلاج فرط نشاط الجهاز المناعي الذي قد يؤذي الجسم لذا يعطى المريض أدوية إحباط المناعة للتحكم في الجهاز المناعي في بعض الحالات، أما البروتوكول التشخيصي والعلاجي الخاص بمرضى فيروس كورونا المستجد هو نفسه المعتمد عالميا في معظم الدول واتفق عليه، أما بشكل عام فإن علاج مرضى كوفيد١٩ كما هو منذ بدء الجائحة ولا يوجد علاج سحري أو علاج شاف من الفيروس والعلاجات الحالية مساندة لمساعدة المريض لتخطي الفيروس ومضاعفاته فإذا المريض تعرض لفشل رئوي يعطى تنفسا صناعيا لدعم الرئة وإن كان لديه فشل في الكلى يعمل له غسيل حتى ترجع الأعضاء لطبيعتها وهكذا كلها علاجات مساندة حتى يتخطى الجسم معاناته مع كوفيد١٩ إلى أن يشفى ويتخلص منه.

الطفرة الهندية

وعن خطورة الطفرة المزدوجة لفيروس كورونا في الهند والقلق من وصول السلالة الجديدة للسلطنة خاصة بعد وصولها لعدة دول أخرى، أشار الدكتور قائلا: ثمة قلق وحذر لدى دول العالم من السلالة المتحورة الجديدة في الهند لعدة أسباب منها ترجع إلى سرعة انتشارها ومعدلات الإصابة المرتفعة والوفيات، كما لا توجد معلومات كثيرة عنها حاليا وفي انتظار صدور التقارير سواء من الحكومة الهندية أو منظمة الصحة العالمية لمعرفة تفاصيل الطفرات الجديدة، كما ستصدر تقارير من الدول التي سجلت إصابات بالسلالة الهندية.

والواضح من القراءات الإحصائية أن السلالة الهندية سريعة الانتشار ولها تأثير كبير وبنفس خطورة السلالات السابقة وقد تكون أكثر فالوضع الوبائي في الهند مقلق جدا وحاليا يسجل أكبر عدد من الإصابات في العالم والوفيات اليومية بالوقت الحالي في الهند، وكل الدول لا تريد أن تصل إليها السلالات المتحورة ومنها السلطنة بحكم أنها غير معزولة عن العالم ومن المؤكد تشعر بالقلق والحذر كدول العالم من دخول الطفرة الجديدة وظهور إصابات خصوصا مع وجود الجالية الهندية في السلطنة ولم تتوقف الرحلات الجوية إلا منذ فترة بسيطة، لذا نظريا توجد احتمالية وجود السلالة في السلطنة ولكن لم تسجل حسب علمي أية حالات في الفترة الحالية.

وعن جدوى مناعة القطيع في الحد من انتشار الفيروس وتوفير حماية من السلالات الأخرى، أفاد الدكتور زكريا البلوشي: في بداية الوباء وضعت عدة احتمالات في الأشهر الأولى (يناير- فبراير- مارس ٢٠٢٠) للحد من الوباء أحدها عن طريق مناعة القطيع ومع الوقت اثبت أن اللجوء إليه خطير جدا لأن لها تباعات وأثارا شديدة منها كثرة الوفيات وتأثيرا كبيرا على الجوانب الاقتصادية ولا يعول الآن في مواجهة الفيروس على مناعة القطيع ومع الوقت أدرك أنها ليست السبيل الأمثل للقضاء على الفيروس ولا يمكن الجزم بالاعتماد عليها، وفيروس كورونا في تحوراته الأخرى كانت طبيعية بشكل عام فهذه طبيعة الفيروسات فهي تتطور وتتغير وبعض التحورات من الممكن أن تتجاوز مناعة القطيع وأثبت العلم إمكانية إصابة الشخص مرة أخرى بالفيروس سواء بالسلالة نفسها أو الجديدة، لذا فهي ليست خيارا مناسبا لمواجهة الجائحة حاليا.

الحل الجذري

وكيف تساهم التطعيمات في رجوع الحياة لطبيعتها، يرى الدكتور وجود حلين للانتهاء من الجائحة أولها حالي: بأخذ اللقاح المضاد لفيروس كورونا لكافة أفراد المجتمع وكلما كانت نسبة التطعيم مرتفعة أكثر من ٧٠٪ كان أفضل والتطعيمات توفر حماية من ناحية بأكثر من طريقة أولها أنها تقي من الإصابات الخطيرة والتنويم والدخول للعناية المركزة ووقف الوفيات. وثانيا: أن المطعمين بشكل عام تكون نسبة إصابتهم بالفيروس أقل عن غير المطعمين وقليلة جدا وإن أصيبوا بالفيروس ستكون بسيطة وخفيفة ولا يستدعي وضعهم الصحي إدخالهم إلى المستشفيات والتنويم ولا العناية المركزة. كما أن نسبة انتقال الفيروس من شخص مصاب لآخر أخذ التطعيم نادرة مقارنة بانتقالها من شخص آخر مصاب لم يطعم بشكل عام.

فالتطعيمات من الحلول الجذرية لمواجهة الجائحة ولابد من الأخذ في الاعتبار الإسراع في وتيرة التحصين ضد الفيروس وعلى مدى قصير لا يتجاوز مدة طويلة لتجنب ظهور سلالات جديدة يمكن أن لا تغطيها اللقاحات الحالية.

والطريقة الأخرى التي لابد أن تكون مرافقة لمرحلة التطعيمات وهي اتباع التدابير الوقائية والإجراءات الاحترازية كالتباعد الجسدي وغسل اليدين والامتناع عن التجمعات وهذه الإجراءات تساهم بصورة كبيرة في التقليل من حالات الإصابة بشكل عام.

وأكد الدكتور أنه في المستقبل ومع ازدياد وتيرة التطعيمات المضادة لفيروس كوفيد١٩ وتحسن الوضع الصحي بانخفاض معدلات الإصابة بالفيروس في المجتمع سوف يعتمد على التطعيمات فقط وتدريجيا سيتم الاستغناء عن التدابير الوقائية مستقبلا.

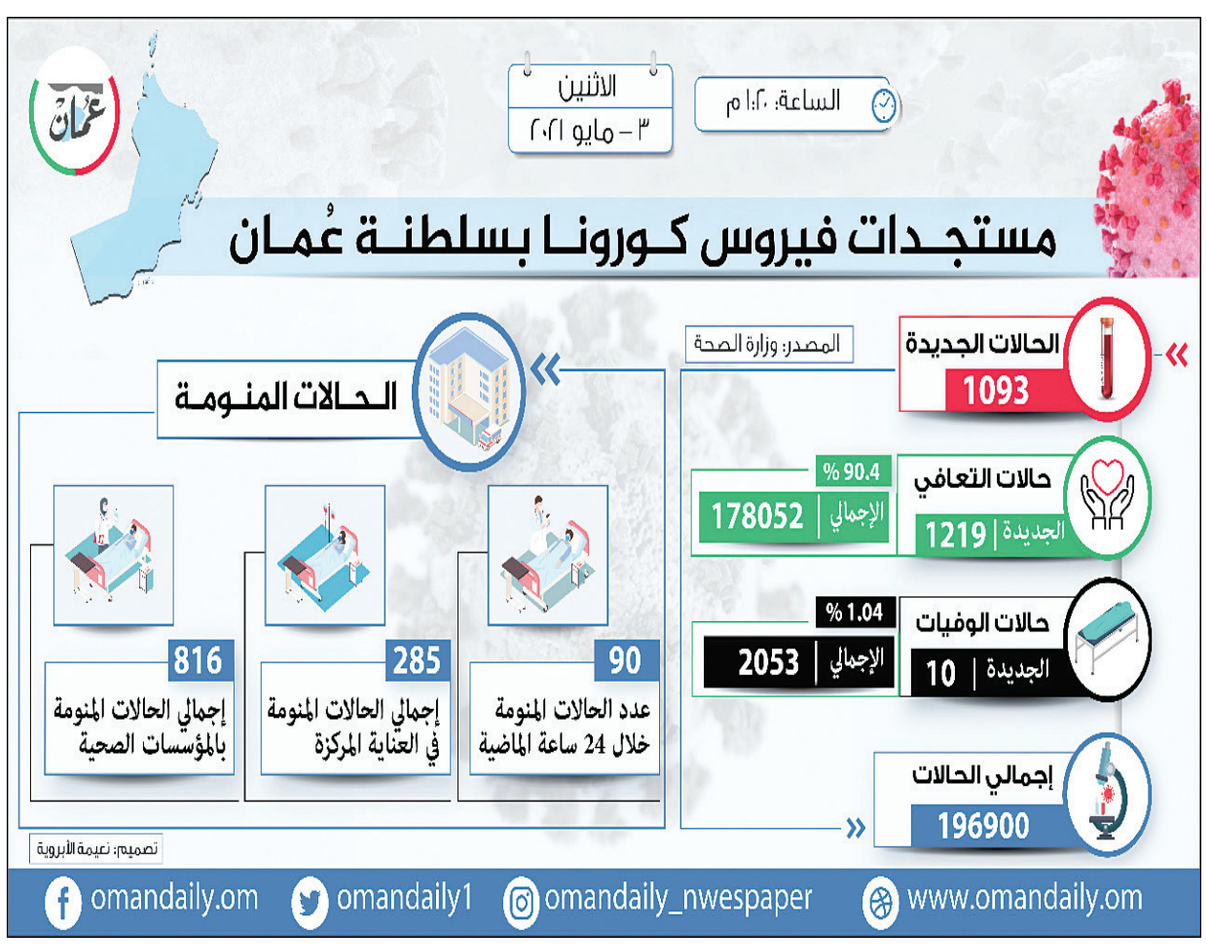

«إضاءات ورؤى في النقد التاريخي» بجامعة السلطان قابوس

نظمت جامعة السلطان قابوس، ممثلة بقسم التاريخ بكلية الآداب والعلوم الاجتماعية حلقة نقاشية بعنوان «إضاءات ورؤى في النقد التاريخي»، بمناسبة الذكرى السنوية لزيارة جلالة السلطان قابوس بن سعيد -طيب الله ثراه- للجامعة، وذلك عبر البرنامج المرئي «زووم».

انطلقت رؤية الحلقة النقاشية من الخطاب السامي لجلالة السلطان قابوس بن سعيد . طيب الله ثراه . الذي ألقاه في عام ٢٠٠٠ م في الجامعة، والذي يعد خطابًا تاريخيًا لطلبة الجامعة، حيث تطرق فيه إلى أهمية التاريخ، والنقد التاريخي الذي يجب أن يتحلى به المؤرخون ودارسي التاريخ.

أدار الجلسة التي نظمها قسم التاريخ بكلية الآداب والعلوم الاجتماعية بمناسبة يوم الجامعة الدكتور بدر بن هلال العلوي الأستاذ المساعد بقسم التاريخ، وقد شارك في الجلسة النقاشية مجموعة من الباحثين في التاريخ الفكري العماني، من بينهم الدكتور علي الريامي من خلال ورقة عمل بعنوان «الوعي بحركة التاريخ في خطب وكلمات جلالة السلطان قابوس بن سعيد . طيب الله ثراه .»، وركز خلالها على استقراء الوعي بحركة التاريخ في خطب وكلمات جلالة السلطان قابوس . طيب الله ثراه . وتقديم إضاءات حول أهمية النقد التاريخي، ولماذا هناك مغالطات كثيرة في التاريخ تستدعي التدبر والتفكر واستخدام المنهج العلمي في دراسة الأحداث التاريخية. أما الدكتور أحمد يوسف فطرح تساؤلاته حول الحاجة إلى النقد الأدبي، مشيرا إلى تحوّل المعرفة التاريخيّة إلى منهج من مناهج البحث العلميّ يطبّق في مجالات عديدة من العلوم الإنسانيّة والعلوم الاجتماعيّة؛ وبالشراكة مع علوم استجدّت في القرن العشرين مثل: اللسانيّات والسيميائيّات والتأويليّات والدراسات الثقافيّة التي نقلت المعرفة التاريخيّة بأبعادها المثاليّة والماديّة من التاريخانيّة التقليديّة القائمة على الرصد والجمع والتسجيل إلى التاريخانيّة الجديدة التي تمخضت عنها مناهج نقديّة جديدة.

وقدم الباحث والدكتور محمد القدحات رؤية حول المركز والأطراف في الروايات التاريخية، موجها جملة من الإضاءات حول الرواية التاريخية عن الإسلام المبكر كرواية منقطعة، والتي ركزت على مركزية السلطة وتهميش الأقاليم المعارضة، مع اهتمام المؤرخ بالقدر الذي يبرز دور الخليفة في فرض سلطته على الإقليم، بحجة الشرعية. أما الباحث الدكتور ناصر السعدي، فقدم قراءة نقدية لاتجاهات البحث التاريخي في عمان، كما قدم قراءة نقدية في اتجاهات تلك الأطروحات العلمية، من خلال عينة اختارها الباحث بلغ عددها (١٥٠) أطروحة ماجستير ودكتوراه، وذلك بالاعتماد على المنهج الإحصائي الوصفي، بغرض جمع المعلومات وتحليلها وتفسيرها. وقدمت الباحثة عفاف البلوشية - طالبة دراسات عليا بقسم التاريخ - قراءة حول الحس النقدي عند المؤرخ سالم بن حمود السيابي، إذ انطلقت الباحثة من كون الشيخ العلامة المؤرخ السيابي يتمتع بملكة نقدية ظهرت من خلال مؤلفاته التاريخية، فلم يكتف بالسرد التاريخي للأحداث، وإنما كان ناقدًا للمصادر ومؤلفيها، والروايات التي تضمنتها لا سيما المتعلقة بتاريخ عمان، فنجده معلقاً على تلك الأحداث التاريخية، مصححًا لها، ومرجحًا لبعضها، ورافضًا للبعض الآخر، مدعمًا مواقفه من تلك الروايات بإخضاعها للمقارنة مع المصادر المحلية.

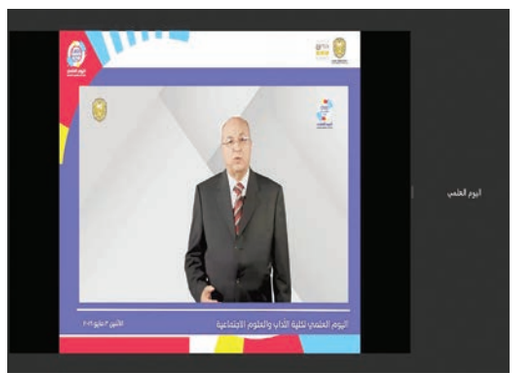

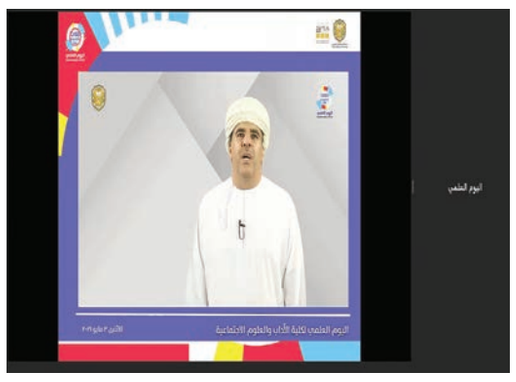

من أوراق العمل المقدمة

تفاعل المشاركين في مسابقة نادي دبا للقرآن الكريم

بخاء - أحمد بن خليفة الشحي

نفذت اللجنة الشبابية بنادي دبا الرياضي الثقافي بالتعاون مع إدارة الأوقاف والشؤون الدينية بمحافظة مسندم مسابقة نادي دبا للقرآن الكريم لعام ٢٠٢١ عبر تطبيق زوم ضمن الخطة الاستراتيجية لنادي دبا الرياضي الثقافي لعام ٢٠٢١م بهدف تشجيع الناشئة على حفظ كتاب الله تعالى، حيث شهدت المسابقات إقبالًا ملحوظًا من الذكور والإناث في الفئة العمرية المستهدفة من عمر ٥ سنوات حتى عمر ١٤ سنة، بإشراف محمد بن أحمد بن محمد العقبي الشحي عضو مجلس الإدارة مشرف اللجنة الشبابية وعبدالله بن أحمد بن راشد دريويش الشحي عضو مجلس الإدارة وبتقييم وليد زكي قطب أحمد، وشيخة بنت سعيد بن زيد الشحية من إدارة الأوقاف والشؤون الدينية بمحافظة مسندم.

وجاءت نتائج المسابقة على النحو التالي: في فئة الذكور في المستوى الأول من ٥ إلى ٧ سنوات حصل على المركز الأول سالم بن محمد بن سالم الشحي، وجاء ثانيًا رجب أحمد عبدالله وثالثًا خميس بن أحمد بن خميس الشحي.

وفي فئة الذكور في المستوى الثاني من ٨ إلى ١٠ سنوات حصل على المركز الأول عبدالله بن خالد بن عبدالله الشحي، وحل ثانيًا عبدالرحمن بن عبدالله بن مراد آل محمد، وجاء في المركز الثالث أحمد عبدالحميد السعيد عبدالحميد.

وفي المستوى الثالث من ١١ إلى ١٤ سنة جاء في المركز الأول أحمد بن سعيد بن حمدان الشحي، وحصل على المركز الثاني إياد جمال يحيى ربيعي، وحل ثالثًا يوسف بن علي بن محمد الشحي.

وفي فئة الإناث في المستوى الأول من ٥ إلى ٧ سنوات جاءت نتائجها على النحو التالي: حصلت على المركز الأول شيخة بنت عبدالله بن محمد الشحية، وفي المركز الثاني عائشة بنت عبدالله بن علي الشحية، وجاءت مريم بنت عمر بن علي الفحل الشحية في المركز الثالث.

وفي فئة الإناث في المستوى الثاني من ٨ إلى ١٠ سنوات حصلت على المركز الأول يارا هشام طارق، وفي المركز الثاني شيخة بنت عمر بن علي الفحل الشحية، وحلت ثالثة نوف بنت عبدالله بن علي الشحية.

أما فئة الإناث في المستوى الثالث من ١١ إلى ١٤ سنة فحصلت على المركز الأول أبرار بنت راشد بن عبدالله الشحية، وحلت ثانيًا المشاركة أروى بنت راشد بن عبدالله الشحية، وثالثًا رحمة أمير محروس.

المشاركون في المسابقة

إعلان نتائج مسابقة القرآن الكريم بمدارس الظاهرة

عبري - سعد الشندودي

أعلنت المديرية العامة للتربية والتعليم لمحافظة الظاهرة صباح أمس نتائج مسابقة القرآن الكريم لطلبة مدارس ولايات الظاهرة للعام الدراسي الحالي.

وقد أسفرت نتائج مسابقة حفظ القرآن الكريم للذكور في المستوى الأول للصفوف من الحادي عشر وحتى الثاني عشر -وفيه حفظ خمسة أجزاء متتالية- عن فوز عبدالملك بن فهد العلوي بالمركز الأول من مدرسة العلاء بن الحضرمي للتعليم الأساسي وفاز حميد شعيب أيوب بالمركز الثاني من مدرسة المرتفع للتعليم الأساسي وفاز أنس أحمد بدوي بالمركز الثالث من مدرسة حمود بن أحمد البوسعيدي للتعليم الأساسي وفي مجال المستوى الثاني للصفوف من الثامن وحتى العاشر -وفيه حفظ أربعة أجزاء- فاز بالمركز الأول سيف بن فهد العلوي من مدرسة حمود بن أحمد البوسعيدي للتعليم الأساسي وفاز بالمركز الثاني سالم بن عوض الكلباني من مدرسة زيد بن حارثة للتعليم الأساسي، وفاز بالمركز الثالث المعتز بن طاهر الغافري من مدرسة محمد بن سليمان الغافري للتعليم الأساسي، وفي مجال المستوى الثالث للصفوف من الخامس وحتى السابع -وفيه حفظ ثلاثة أجزاء- فاز بالمركز الأول سامي بن عوض الكلباني من مدرسة زيد بن حارثة للتعليم الأساسي وفاز بالمركز الثاني معاذ بن حمدان المقرشي من مدرسة عبدالله بن عمر للتعليم الأساسي، وفاز بالمركز الثالث محمد بن نبيل الغافري من مدرسة محمد بن سليمان الغافري للتعليم الأساسي، وفي مجال المستوى الرابع -وفيه حفظ جزأين- للصفوف من الثالث حتى الرابع فاز بالمركز الأول عبدالرحمن بن سالم العزيزي من مدرسة الأنوار للتعليم الأساسي وفاز بالمركز الثاني سالم بن سعيد الجساسي من مدرسة كبارة للتعليم الأساسي وفاز بالمركز الثالث يزيد بن عمير الهنائي من مدرسة ليلى بنت حكيم للتعليم الأساسي، وفي مجال المستوى الخامس للصفوف من الأول وحتى الثاني -وفيه حفظ جزء واحد- فاز بالمركز الأول حسان بن ثابت العزيزي من مدرسة الأنوار للتعليم الأساسي وفاز بالمركز الثاني يزن بن فهد العلوي من مدرسة الرشاد للتعليم الأساسي وفاز بالمركز الثالث عمر بن خميس المقبالي من مدرسة علاية فدى للتعليم الأساسي.

مدارس الإناث

وفي مجال الحفظ وعلى مستوى مدارس الإناث، في المستوى الأول للصفوف من الحادي عشر حتى الثاني عشر -وفيه حفظ خمسة أجزاء- فازت بالمركز الأول مريم بنت عدنان الوحشية من مدرسة أم عطية الأنصارية، وفازت بالمركز الثاني جنان بنت سليمان المعمرية من مدرسة الهجر للتعليم الأساسي، وفازت بالمركز الثالث لجين بنت سالم الشكيلية من مدرسة فاطمة بنت أسد للتعليم الأساسي، وفي مجال المستوى الثاني للصفوف من الثامن حتى العاشر -وفيه حفظ أربعة أجزاء- فازت بالمركز الأول رغد بنت إبراهيم عبدالرحيم من مدرسة أم عطية الأنصارية، وفازت بالمركز الثاني آلاء بنت خميس الهنائية من مدرسة ينقل للتعليم الأساسي وفازت بالمركز الثالث آمنة بنت حمدان المقرشية من مدرسة الهجر للتعليم الأساسي، وفي مجال المستوى الثالث للصفوف من الخامس وحتى السابع -وفيه حفظ ثلاثة أجزاء- فازت بالمركز الأول خديجة أحمد بدوي من مدرسة ينقل للتعليم الأساسي وفازت بالمركز الثاني نور بنت سلطان الزيدية من مدرسة علاية فدى للتعليم الأساسي وفازت بالمركز الثالث عالية بنت سعيد الربخية من مدرسة أم عطية الأنصارية، وفي مجال المستوى الرابع للصفوف من الثالث وحتى الرابع -وفيه حفظ جزأين- فازت بالمركز الأول الشيماء بنت ناصر الفارسية من مدرسة أسماء بنت عميس للتعليم الأساسي وفازت بالمركز الثاني فاطمة أحمد بدوي من مدرسة الرشاد للتعليم الأساسي وفازت بالمركز الثالث شيخة بنت سليمان النقبية من مدرسة الأنوار للتعليم الأساسي، وفي مجال المستوى الخامس للصفوف من الأول وحتى الثاني -وفيه حفظ جزء واحد- فازت بالمركز الأول سارة بنت محمود الوحشية من مدرسة الأنوار للتعليم الأساسي وفازت بالمركز الثاني ليلاس بنت قيس المجرفية من مدرسة بات للتعليم الأساسي وفازت بالمركز الثالث بيان بنت عبدالله الفارسية من مدرسة أسماء بنت عميس للتعليم الأساسي.

نتائج التلاوة

وبينما أسفرت نتائج مسابقة القرآن الكريم للتلاوة للذكور للصفوف من العاشر حتى الثاني عشر بتلاوة أربعة أجزاء عن فوز أحمد عبدالله الشكري بالمركز الأول من مدرسة طارق بن زياد للتعليم الأساسي وفاز لؤي بن ياسر الغافري بالمركز الثاني من مدرسة ضرار بن الأزور للتعليم الأساسي وفاز سعيد بن جمعة البادي بالمركز الثالث من مدرسة العلاء بن الحضرمي للتعليم الأساسي، وعلى المستوى الثاني للصفوف من الخامس حتى التاسع بتلاوة ثلاثة أجزاء متتالية فاز بالمركز الأول سالم بن حمدان المقرشي من مدرسة عبدالله بن عمر للتعليم الأساسي وفاز بالمركز الثاني محمد بن جمعة المجرفي من مدرسة زيد بن حارثة للتعليم الأساسي وفاز بالمركز الثالث سيف بن مطر الغافري من مدرسة محمد بن سليمان الغافري للتعليم الأساسي، وعلى المستوى الثالث للصفوف من الأول حتى الرابع بتلاوة جزأين متتاليين فاز بالمركز الأول عبدالرحمن بن خالد العلوي من مدرسة الأنوار للتعليم الأساسي وفاز بالمركز الثاني سلطان بن حمدان المقرشي من مدرسة ربوع الخير للتعليم الأساسي وفاز بالمركز الثالث سالم بن محمد الفارسي من مدرسة أسماء بنت عميس للتعليم الأساسي.

أما في مجال التلاوة وعلى مستوى مدارس الإناث للمستوى الأول للصفوف من العاشر حتى الثاني عشر بتلاوة أربعة أجزاء، فازت بالمركز الأول شما بنت فهد البادية من مدرسة دوت للتعليم الأساسي، وفازت بالمركز الثاني الزهراء بنت ساعد الغافرية من مدرسة فاطمة بنت أسد للتعليم الأساسي، وفازت المركز الثاني مكرر ريم بنت محمد المزروعية من مدرسة فاطمة بنت قيس للتعليم الأساسي، وفازت بالمركز الثالث مريم بنت جمعة الشكرية من مدرسة أم عطية الأنصارية للتعليم الأساسي، وعلى المستوى الثاني للصفوف من الخامس وحتى التاسع بتلاوة ثلاثة أجزاء متتالية فازت بالمركز الأول أنفال بنت يوسف العلوية من مدرسة هاجر أم إسماعيل للتعليم الأساسي وفازت بالمركز الثاني مريم بنت إبراهيم النقبية من مدرسة الرميلة للتعليم الأساسي وفازت بالمركز الثالث علياء بنت عبدالله العامرية من مدرسة دوت للتعليم الأساسي، وعلى المستوى الثالث للصفوف من الأول وحتى الرابع بتلاوة جزأين متتاليين فازت بالمركز الأول عائشة بنت جهاد الربخية من مدرسة الأنوار للتعليم الأساسي وفازت بالمركز الثاني سهيلة بنت عزيز البادية من مدرسة دوت للتعليم الأساسي وفازت بالمركز الثالث خلود بنت ماجد الجساسية من مدرسة المسرات للتعليم الأساسي.

من تقييم الطلبة المشاركين بالمسابقة

زاوية قانونية

د / محمد بن عبدالله الهاشمي
قاضي المحكمة العليا
Alhashmi25.60@gmail.com

«الأحوال الشخصية»

(٢١٦) الوصـــــــي

الوصاية في الاصطلاح هي : النظام القانوني المقرر لحماية القاصر الذي لا ولي له.

والوصاية على المال، نوع من أنواع الإنابة في أموال القاصر، ليقوم الوصي بإدارتها وذلك بحسن رعايتها والحفاظ عليها والذود عنها وتنميتها، وذلك لأنّ القاصر ـ عديم الأهلية أو ناقصها ـ بحاجة إلى من يقوم برعاية أمواله والعناية بها واستثمارها حتى بلوغه سن الرشد.

والأوصياء أنواع :

أوّلا: الوصي المختار، وهو الذي يتمّ تعيينه من قبل الأب؛ فيختاره الأب قبل وفاته ليكون وصيًا على ولده القاصر، أو على أولاد ابنه القاصرين المحجور على أبيهم. إذ نصّت الفقرة « أ » من المادة «١٧٠» من قانون الأحوال الشخصيّة على أنه: (للأب أن يُعيّن وصيًا (الوصي المختار) على ولده القاصر أو المرتقب، وعلى القاصرين من أولاد ابنه المحجور عليه، وله أن يرجع عن إيصائه ولو التزم بعدم الرجوع).

فقد أفاد هذا النّص، أنّ للأب أن يُعيّن وصيًا على أحد ثلاثة: ولده القاصر الموجود، أو المرتقب ويراد به الحمل المستكن، أو على القاصرين من أولاد ابنه ـ شريطة أن يكون محجورًا على أبيهم، كأن يكون مجنونًا أو معتوهًا أو محجورًا عليه لسفه ..

وذلك لأن الأب أقدر وأعلم من غيره من يصلح للوصاية على أولاده القصّر وذلك بدواعي الشفقة والعطف .ويكون الإيصاء ثابتا بورقة رسمية أو عرفية وعليها توقيع الأب والشهود، وذلك حسما للنزاع بين الورثة.

وأجاز النّص للأب أن يرجع عن إيصائه إذا رأى أنّ الوصي الذي اختاره لا يصلح أن يكون وصيًا على القاصر حتى ولو أثبت في ورقة الإيصاء بعدم العدول عن الوصي المختار، وذلك لأنّ الأب يحرص على اختيار الوصي الذي يقوم بواجبه في الحفاظ على أموال ولده القاصر والعناية به من باب الرحمة والشفقة المفروضة في قلب الأب لأبنائه.

وللأب وحده تعيين وصي لولده القاصر؛ وذلك لغاية الشفقة والرحمة في قلب الأب، ولمعرفته بمصالح ولده، فيحرص على اختيار الوصي الصالح الذي يرعى مصالح ولده ويحسن إدارة أمواله ويحافظ عليها ويعتني بها.

وعلى الوصي ألا يتعدى حدود وصيته، فإذا عيّنه ـ مثلا ـ وصيًا على أحد أولاده القصّر، وتوفي الأب عن حمل مستكن فلا يجوز للوصي أن يباشر وصايته لهذا المولود، وعلى المحكمة أن تعيّن وصيًا آخر له.

وإذا كان الوصي الذي عيّنه الأب غير أمين هل يعزل ؟ قيل يُعزل؛ لأنّ الخائن لا يصلح أن يكون وصيًا، فكأنّ المتوفى «الأب» ضيع الوصية حين استخلف خائنًا فاستخلافه لا يصح، وهذا الرأي الذي يؤيّده الأمام نور الدين السالمي -رحمه الله-، معللا ذلك: إنّ أمر السياسة في أمره يقتضي عزله، إذ ليس كلّ من ضيع حقه ترك (وَلَوِ اتَّبَعَ الْحَقُّ أَهْوَاءَهُمْ لَفَسَدَتِ السَّمَاوَاتُ وَالْأَرْضُ).

وقيل: يُعزل إن ظهرت خيانتَه؛ لأنه أمين في دينه، وأمر الأمانة من أمر الوالدين، فإن لم تظهر خيانته فلا يحمل على الخيانة.

وقيل: لا يُعزل؛ لأنّ الموصي بنفسه اختاره لوصيته، فهو الموصي وهو المضيّع، فكأنما ضيّع وصيته بنفسه، فهو كمن بنى بناء فهدمه، وكمن له حق فضيعه، فللورثة أن يجعلوا حقه حيث وضعه بنفسه، فإن كان ضياع فعليه دونهم.

،،،وللحديث بقية ،،،

فتح الطرق المتأثرة وإزالة مخلفات الأمطار في ليما

فتح الطرق المتأثرة بالأمطار

يواصل مركز البلدية بنيابة ليما البحرية التابعة لولاية خصب لليوم الثالث على التوالي جهوده في رفع آثار الأمطار التي هطلت على المحافظة مؤخرًا.

وشهدت حملات النظافة إزالة أكوام الأتربة والرمال وفتح الطرق المتأثرة وإزالة مخلفات النخيل والأشجار والمخلفات العشوائية الصلبة الخارجة من الأودية والشعاب، بالإضافة إلى كنس الطرق من الأتربة والمخلفات الورقية المتطايرة جراء الرياح والأمطار.

وقد سخرت البلدية كافة الإمكانيات لإزالة المشوهات وطمي الحفر في أماكن متفرقة وتسويتها، كما كانت عليه قبل هطول الأمطار وجريان الأودية.

محاضرة تستعرض التوجهات الحديثة لنظام الكفاءات بتعليمية الداخلية

نزوى - أحمد الكندي

نظمت المديرية العامة للتربية والتعليم بمحافظة الداخلية بالتعاون مع معهد الإدارة العامة ورقة عمل بعنوان (التوجهات الحديثة لنظام الكفاءات) للمحاضر الدكتور أحمد بن علي البلوشي مدير مركز الاستشارات بمعهد الإدارة العامة وذلك عبر الاتصال المرئي، حيث يعتبر نظام الكفاءات من أكثر الأنظمة الإدارية أهمية في مؤسسات القطاع العام كونها تساعد تلك المؤسسات في استقطاب واختيار الكفاءات لتولي الوظائف العامة وتدريبهم على صقل قدراتهم على مجموعة من الجدارات الوظيفية سواء كانت تخصصية أو قيادية، وتقييم أدائهم ومكافئتهم استنادا على معايير الكفاءة، وما يحققونه من أهداف واضحة ونتائج ملموسة. وتهدف الورقة بشكل عام إلى تنمية قدرات المشاركين وإكسابهم مهارات التوجهات الحديثة لنظام الكفاءات، حيث استعرض المحاضر عددًا من المحاور الهامة المتصلة بالتوجهات الحديثة لنظام الكفاءات، منها مقدمة حول التوجهات المستقبلية لإدارة الموارد البشرية، ومبررات التحول نحو نظام الكفاءات، ومفهوم نظام الكفاءات وأهميته وخصائصه وأنواعه، بالإضافة إلى كيفية إعداد نموذج أو إطار للكفاءات، ونظام إدارة الموارد البشرية المبنية على الكفاءات.

عُمان الاقتصادي

mal@omandaily.com

الثلاثاء ٢١ من رمضان ١٤٤٢هـ الموافق ٤ من مايو ٢٠٢١م العدد ١٤٥٨١ Tuesday 4 May 2021 - Edition No 14581

المفوضية العامة تناقش تفاصيل الفعاليات وتقف على آخر المستجدات

٨٩٪ المستوى التشغيلي بجناح السلطنة في معرض إكسبو دبي

■ الاطلاع على آخر المستجدات في جناح السلطنة بإكسبو دبي

نظمت المفوضية العامة لجناح السلطنة في معرض إكسبو ٢٠٢٠ دبي زيارة ميدانية استطلاعية إلى إمارة دبي خلال الفترة من ١ إلى ٣ مايو ٢٠٢١، وذلك في إطار التنسيق القائم مع الجهات المختصة والتحضير المستمر لمشاركة السلطنة في المعرض الذي من المقرر بأن تنطلق فعالياته في ١ أكتوبر ٢٠٢١ وتمتد حتى ٣١ مارس ٢٠٢٢م. وقد تضمن الوفد المشارك خلال الزيارة سعادة محسن بن خميس البلوشي، المستشار بوزارة التجارة والصناعة وترويج الاستثمار والمفوض العام للسلطنة في إكسبو ٢٠٢٠ دبي، وسعادة السيد سعيد بن سلطان البوسعيدي، وكيل وزارة الثقافة والرياضة والشباب للثقافة، وسعادة الشيخ سالم بن مسلم الكثيري رئيس مكتب سلطنة عمان التجاري بدبي، وعدد من المسؤولين من الجهات المعنية بالمشاركة من مؤسسات القطاع العام والخاص، وتأتي هذه الزيارة كذلك في إطار الدعوة الموجهة للسلطنة من اللجنة المنظمة لإكسبو للمشاركة في الاجتماع الدولي للمشاركين في إكسبو ٢٠٢٠ دبي.

تضمن البرنامج زيارة استطلاعية لموقع إكسبو ٢٠٢٠ دبي بهدف الاطلاع على المواقع التي ستحتضن بعض الفعاليات والمشاركات العمانية، كما تم خلال الزيارة الالتقاء بالمعنيين باللجنة المنظمة ومناقشة تفاصيل الفعاليات والبرامج التي سيتم تنظيمها خلال فترة إقامة المعرض. وقام الوفد بزيارة خاصة لجناح السلطنة للوقوف على آخر المستجدات والتحضيرات المتعلقة بسير العمل في الجناح العماني. الجدير بالذكر أن الجناح تم بناؤه وتصميمه بنمط عصري مميز مستوحى من إحدى أيقونات الطبيعة في السلطنة وهي شجرة اللبان، وتم تقسيم بنائه ليحكي قصة دورة حياة اللبان عبر أقسامه الخمسة انطلاقا من محاور العناوين والموضوعات الفرعية الثلاثة لإكسبو ٢٠٢٠ دبي، وإضافة إلى التصميم العصري والبناء المستوحى من الثقافة العُمانيَة تم الإعداد لاستخدام أحدث التقنيات التكنولوجية والوسائط المتعددة في تقديم وإبراز محتوى الموضوعات في الجناح لتكون رحلة الزائر إلى الجناح العماني رحلة تثقيفية مشوقة وترويجية مسلية في ذات الوقت.

كما تضمن البرنامج زيارة تفقدية إلى مرسى دبي، قام الوفد خلالها بالاطلاع على الموقع الذي تم تحديده مع المعنيين لرسو سفينة شباب عُمان ٢، حيث سيتم تنظيم رحلة بحرية للسفينة خلال المشاركة بالتعاون مع وزارة الثقافة والرياضة والشباب والبحرية السلطانية العمانية والجامعة الألمانية بمسقط وعدد من الجهات ذات العلاقة، وستكون الرحلة مرتبطة بنشاطات ومحاور إكسبو وعلى متنها طلاب عمانيون وأجانب يقومون بتنفيذ برنامج دراسي أكاديمي معتمد من قبل جامعة كرواتيا يناقش موضوعات تتعلق بمحاور يركز عليها إكسبو وتنطلق الرحلة خلال الفترة من الـ٧ حتى ٢١ من شهر نوفمبر القادم يزورون خلالها موانئ دول مجلس التعاون لدول الخليج العربية، حيث لاقت المبادرة ترحيبًا من قبل الإدارة المنظمة لإكسبو.

وقد أكد سعادة المستشار محسن بن خميس البلوشي المفوض العام للسلطنة في معرض إكسبو ٢٠٢٠ بدبي خلال الزيارة أن المستوى التشغيلي في جناح السلطنة في معرض إكسبو دبي وصل ٨٩٪ وذلك بعد الانتهاء من بناء معظم مكونات وعناصر ومشتملات الجناح. موضحًا بأنه تم الانتهاء من تصنيع الأجهزة والمعدات والتقنيات التكنولوجية التي سوف تستخدم في سرد واستعراض محتوى قصة الجناح في المعرض.

نماء تدعم مشروع اللبان لتطوير المنتجات العمانية إلى العالمية

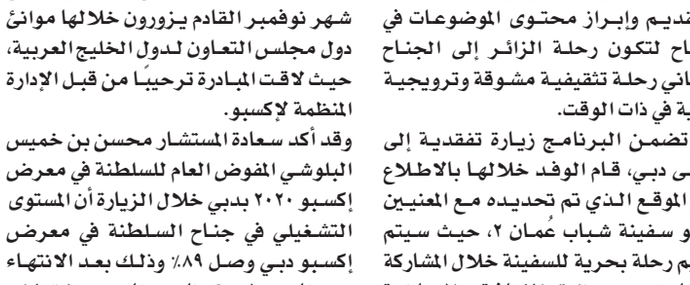

انطلاقًا من أهداف سياسة الاستدامة لمجموعة نماء بأهمية دعم المؤسسات الصغيرة والمتوسطة العمانية ودعم الأسر المنتجة، وقعت مجموعة نماء اتفاقية المشاركة في دعم ورعاية مشروع اللبان لتطوير المنتجات العمانية إلى العالمية (الطريق إلى إكسبو ٢٠٢٠ في دبي) والذي ينفذ تحت إشراف المفوضية العامة لجناح سلطنة عمان في إكسبو ٢٠٢٠ وهيئة تنمية المؤسسات الصغيرة والمتوسطة وغرفة تجارة وصناعة عمان وبالتنسيق مع الجهات الأخرى ذات العلاقة.

وقع عن المفوضية العامة لجناح سلطنة عمان في إكسبو ٢٠٢٠ سعادة محسن بن خميس البلوشي، وعن مجموعة نماء غادة بنت محمد اليوسف - المديرة التنفيذية لدائرة التواصل والاستدامة بالمجموعة، كما شارك في التوقيع سعادة المهندسة حليمة بنت راشد الزرعية، رئيسة هيئة تنمية المؤسسات الصغيرة والمتوسطة، وسعادة المهندس رضا بن جمعة آل صالح، رئيس مجلس إدارة غرفة تجارة وصناعة عمان.

تم التوقيع بمركز عمان للمؤتمرات والمعارض في مدينة العرفان، مسقط، وذلك ضمن إطار مشاركة سلطنة عمان في معرض إكسبو ٢٠٢٠ العالمي والذي يحمل معه أبعادًا اقتصادية ووطنية في غاية الأهمية من أجل تعزيز مقومات الاقتصاد الوطني.

وسيشمل مشروع التطوير اختيار المنتجات التي سيتم عرضها وبيعها في جناح السلطنة خلال مدة معرض إكسبو ٢٠٢٠ بالإضافة إلى تطوير هذه المنتجات وتعزيز عملية التغليف والتعبئة لتصل وترقى إلى مستوى المواصفات والمعايير الموضوعة والمعتمدة لذلك.

الحكماني يتابع تطبيق الضريبة واستقرار الأسعار قبيل عيد الفطر

قام سعادة سليّم بن علي بن سليّم الحكماني رئيس هيئة حماية المستهلك بزيارة عدد من المراكز والمحال التجارية بمحافظتي البريمي والظاهرة وذلك ضمن زياراته الميدانية التي يقوم بها لمختلف أسواق محافظات السلطنة، لمتابعة مدى امتثالها بالتطبيق السليم لضريبة القيمة المضافة لضمان حماية المستهلك وحفظ حقوقه، إضافة إلى التأكد من توفر السلع واستقرار الأسعار وذلك قبيل عيد الفطر المبارك حيث تشهد الأسواق حركة نشطة خلال هذه الأيام استعدادًا للعيد.

والتقى سعادته خلال الزيارة بعدد من المزودين حيث حثهم على أهمية استمرار تعاونهم مع الهيئة وكوادرها في سبيل الحفاظ على سوق آمن للجميع، وتحملهم لمسؤولياتهم تجاه وطنهم ومجتمعهم، بعدم ممارسة أي نوع من أنواع الاستغلال على المستهلكين، وضرورة التزامهم بمعايير المصداقية والشفافية معهم، والاهتمام بجودة السلع وعدم الغش فيها، إضافة إلى الحرص على تطبيق ضريبة القيمة المضافة على السلع والخدمات على النحو السليم وبالنسبة المحددة دون زيادة، وضرورة إيضاح السلع التي تشملها الضريبة وتلك المعفاة منها بشكل يتيح للمستهلكين التمييز بينها أثناء التسوق، والبعد عن العروض الوهمية بهدف خداع المستهلكين، كما أكد عليهم أن الهيئة تتابع عن كثب وضع الأسواق ومدى استقراراها ولن تتوانى في محاسبة المخالفين وفق الإجراءات القانونية المعمول بها.

وعلى هامش الزيارة التقى سعادته بعدد من المستهلكين واستمع إلى ملاحظاتهم ووجهات نظرهم فيما يتعلق بوضع الأسواق في المحافظتين من حيث توفر السلع وأسعارها، كما وقف على مدى وعيهم بالضريبة وآلية تطبيقها، حيث شدد سعادته على أهمية وعي المستهلكين وإطلاعهم الكافي على كل ما يتعلق بآلية تطبيق الضريبة وطرق احتسابها ومعرفة السلع المعفاة وذلك لحماية حقوقهم حيث إن وعي المستهلك يعد خط دفاعه الأول، كذلك شدد على أهمية تعاون المستهلكين مع الهيئة من خلال تقديم الشكاوى والبلاغات عند رصد أي تجاوزات في الأسواق عبر مختلف قنوات التواصل الخاصة بها والمتاحة للجميع، مؤكدًا أن الهيئة تعمل جاهدة في مراقبة الأسواق والمحافظة على استقرارها.

وزارة التنمية الاجتماعية

رؤية عُمان 2040 — نتقدم بثقة Moving Forward with Confidence

إعلان مناقصة

تعلن لجنة المناقصات الداخلية بوزارة التنمية الاجتماعية عن إعادة طرح المناقصة التالية :-

رقم المناقصة	اسم المناقصة	الشركات التي يحق لها الاشتراك والمسجلة لدى مجلس المناقصات	آخر موعد للشراء الإلكتروني	آخر موعد لتقديم العطاءات	قيمة النسخة
(٢٠٢١/١٠)	أعمال تقديم خدمات النظافة العامة لمبنى مركز رعاية الطفولة بالخوض	الدرجة الممتازة أو الأولى أو الثانية	الأحد ٢٠٢١/٥/٢٣م الساعة الثانية ظهراً	السبت ٢٠٢١/٦/١٢م الساعة العاشرة صباحاً	٢٥ ريالا

- يمكن للشركات المتخصصة الحصول على وثائق المناقصة إلكترونياً عن طريق الرابط أدناه ابتداءً من يوم الثلاثاء الموافق ٢٠٢١/٥/٤م (https://etendering.tenderboard.gov.om).
- يتم تقديم العطاءات إلكترونياً مع نسخة من الضمان البنكي من أحد البنوك المعتمدة بالسلطنة بمقدار (١٪) من قيمة العطاء المقدم وساري المفعول لمدة (٩٠) يوماً من تاريخ تقديم العطاء .
- يقدم أصل الضمان البنكي (١٪) من قيمة العطاء في مظروف مغلق يوضع في صندوق المناقصات بالمديرية العامة للشؤون الإدارية والمالية بالطابق الثالث بمبنى ديوان عام الوزارة بمرتفعات المطار.
- للاستفسار عن المناقصات الإلكترونية يرجى التواصل على الهاتف رقم (٢٤٤٠٢٢٢٢) أو البريد الإكتروني (reg@tenderboard.gov.om) الدعم الفني (٢٤١٦٦٦٧٠) .

(الوزارة غير مقيدة بقبول أقل أو أي عطاء آخر)

www.mosd.gov.om

إعلان إعادة طرح مناقصة

تدعو شركة نماء للخدمات المشتركة الشركات المتخصصة لتقديم عروضها للمناقصة التالية:

رقم المناقصة	اسم المناقصة	آخر موعد للحصول على مستندات المناقصة	آخر موعد لتقديم العطاءات (الوقت والتاريخ)	رسوم/ثمن مستندات المناقصة (ريال عماني)
NSS/2021/1	تطوير خطة الثورة الصناعية الرابعة (SMART RoadMAP IR4.0)	١٠ مايو ٢٠٢١	٣١ مايو ٢٠٢١	٢٥ ريالا عمانيا *غير شاملة الضريبة المضافة

- تقدم العروض في مظروف واحد مغلق ومختوم بالشمع الأحمر معنون باسم «رئيس لجنة المناقصات الداخلية» مع كتابة رقم واسم المناقصة من الخارج
- يجب أن يحتوي هذا الظرف على ثلاثة أظرف في داخله (العروض) مع كتابة رقم المناقصة واسم الشركة المشاركة عليها كما هو مشار إليه أدناه:

  ١. العرض المالي ٢. العرض الفني ٣. وثيقة التأمين
- توضع العروض في صندوق المناقصات في صالة الاستقبال بمبنى شركة نماء للخدمات المشتركة قبل الساعة ١:٠٠ ظهرا بتوقيت السلطنة من يوم الاثنين ٣١ مايو ٢٠٢١
- يرفق مع كل عطاء تأمين مؤقت في صورة ضمان مصرفي أو شيك مصدق عليه من أحد البنوك العاملة في السلطنة بما نسبته (١٪) من قيمة العطاء وساري المفعول لمدة (٩٠) يوما من آخر موعد لتقديم العروض ويعنون باسم «رئيس لجنة المناقصات الداخلية»، وكل عطاء لا يستوفي التأمين المؤقت المطلوب لن ينظر فيه
- الشركة غير ملزمة بقبول أقل عطاء أو أي عطاء آخر
- على الراغبين في شراء وثيقة المناقصة التسجيل عن طريق الموقع الإلكتروني للشركة (www.nama.om)
- يودع مبلغ الشراء (المبلغ غير قابل للاسترجاع) في حساب شركة نماء للخدمات المشتركة في بنك مسقط على رقم: ٠٤٨٠٢٧٢٧٠-٠١٧-٠٤٢٣ الفرع الرئيسي، وعلى المشتري تسجيل اسم مؤسسته عند إيداع المبلغ مع ذكر رقم المناقصة. كما يتم استلام وثيقة المناقصة عن طريق البريد الإلكتروني
- يتم الإيداع في آخر يوم شراء قبل الساعة ١,٠٠ ظهرا
- في حال استلام الوثيقة عن شركة أخرى: يجب على الراغبين في شراء وثيقة المناقصة تقديم تفاصيل باسم الشخص واسم المتقدم بالعطاء/الشركة.

نماء للخدمات المشتركة
Nama Shared Services

المزن مول
الطابق R، الموالح الشمالية - ولاية السيب
ص.ب.C٩٧٤٠، الرمز البريدي ٩٠٠، سلطنة عمان
هاتف: ٢٤٦/٢٤٥٥٩٢٠٠+٩٦٨
E-Mail: ibrahim.alhinai@holding.nama.om

وزارة الدفاع
الخدمات الهندسية
إعلان

تدعو وزارة الدفاع المقاولين/استشاريين المتخصصين في الأعمال التالية والمسجلين لديها ومجلس مناقصات الدولة للمشاركة في المناقصة التالية:

رقم المناقصة	اسم المناقصة*	درجة المقاولين/ الاستشاريين	آخر موعد لشراء العطاءات	موعد تقديم العطاءات	سعر المناقصة (ر.ع)
٢٠٢١/٠٢	أعمال بناء – هيما	الأولى فأعلى	٢٠ مايو ٢٠٢١م	٠٦ يوليو ٢٠٢١م	-/١٥٠
*لمزيد من التوضيح والإطلاع على تفاصيل المناقصة يرجى مراجعة البوابة رقم (١٤)					

- يمكن الحصول على مستندات المناقصة الإلكترونية من مكتب أمانة لجنة المناقصات بالبوابة رقم (١٤) بمعسكر المرتفعة (من يوم الأحد إلى يوم الخميس من الساعة التاسعة صباحاً حتى الساعة الواحدة ظهراً) مقابل دفع المبلغ المبين أعلاه.
- يجب دفع قيمة المناقصة إلكترونياً بواسطة البطاقة الذكية أو بطاقة الائتمان (الفيزا) أو بطاقة الفيزا إلكترون.
- يرفق مع العطاء تأمين مؤقت قدره (١٪) من قيمة العطاء في صورة ضمان مصرفي أو شيك معتمد من أحد البنوك العاملة في البلاد ويعنون إلى رئيس لجنة المناقصات.
- تقدم العروض ورقياً مع النسخة الإلكترونية في مظاريف مختومة بالشمع الأحمر معنونة باسم رئيس لجنة المناقصات ومكتوباً عليها رقم واسم المناقصة من الخارج على ألا يكتب على المظروف اسم صاحب العطاء أو ما يشير إليه.
- يجب وضع العروض بمكتب أمانة لجنة المناقصات بالبوابة رقم (١٤) بمعسكر المرتفعة قبل الساعة الواحدة ظهراً من التاريخ المحدد لتقديم العطاءات.
- نسترعي انتباه جميع المقاولين/الاستشاريين على أهمية تاريخ تقديم المناقصة ، كما أن الوزارة لن تنظر إلى أيّ استفسارات من المتناقصين تصل إلى الخدمات الهندسية بوزارة الدفاع قبل أسبوعين من تاريخ تقديم العطاءات المبينة أعلاه.
- تجدر الإشارة إلى أنه لن ينظر في أي تقديم مالم يتضمن الوثائق والمستندات التالية:

١. نسبة التعمين في المؤسسة وكشف العمال المصادق عليه من وزارة العمل (نسخة محدّثة).
٢. كشف تفصيلي مسعّر للأعمال بموجب الرسومات والمواصفات الخاصة بالمشروع.
٣. يجب تقديم جميع عطاءات المناقصة مختومة بختم المؤسسة/الشركة، نسخة ورقية لكل من استمارة المناقصة والضمان البنكي للشركة فقط، ونسخة إلكترونية لجميع مستندات المناقصة على أن يتم تقسيم المستندات الإلكترونية إلى ملفين:
   أ. العرض المالي (فاتورة ١و٢ منفصلتين عن فاتورة ٣)،
   ب. العرض الفني
٤. تأكيد خطي على زيارة الموقع.
٥. كافة المراسلات وردود الاستفسارات.
٦. قائمة بكافة المشاريع المنجزة خلال الخمسة أعوام الماضية والمشاريع التي تنفذ في الوقت الحالي.
٧. قائمة الموردين والمقاولين من الباطن المعتمدين والمسجلين في الوزارة مع تأكيدهم بالموافقة على العمل في المشروع.
٨. شهادة التسجيل في مجلس المناقصات سارية الصلاحية.
٩. الكشوفات المالية للشركات لآخر ثلاث سنوات.

بنهاية الربع الأول .. تسجيل أداء إيجابي بكافة المؤشرات

٨٥,٧٩ مليون ريال قيمة الأوراق المالية المتداولة في بورصة مسقط

سجلت بورصة مسقط أداء إيجابيا بنهاية الربع الأول من هذا العام، حيث ارتفع المؤشر الرئيسي بـ ٥٠ نقطة ليغلق عند ٣٧٠٨,٧١ نقطة وبذلك قد كسر سلسلة الأداء السلبي في الربع الأول منذ عام ٢٠١٧م. كما شهدت قيمة الأوراق المالية المتداولة ارتفاعًا حادًا بنسبة ١٤٣٪ لتصل إلى ٨٥,٧٩ مليون ريال عماني. وبلغت نسبة التزام الشركات بالإفصاح عن نتائجها ٩٥٪ و ٧٠ شركة حققت أرباحا، حيث وصل إجمالي الأرباح إلى ١٥٤ مليون ريال عماني. فيما ٥٥٪ من إجمالي الشركات حققت نموا في نتائجها من هذا العام. وتأتي هذه الأرقام الجيدة نتيجة المكاسب المحققة في شهر مارس، التي شهدت تعافي أسعار النفط و استقرارها فوق ٦٠ دولارا للبرميل، بالإضافة إلى الإعلان عن خطة التحفيز الاقتصادي والاستمرارية في حملات التطعيم ضد فيروس كورونا.

وقال الدكتور صلاح الطالب خبير اقتصادي وأسواق مالية ببورصة مسقط: إن من أبرز العوامل التي كان لها الأثر الإيجابي على النتائج المالية للشركات المساهمة العامة المدرجة في البورصة للربع الأول من العام الحالي مقارنة مع نفس الفترة من العام السابق تتمثل في التحسن الكبير الذي شهدته أسعار النفط خلال الربع الأول من العام الحالي قياسا بالفترة المماثلة من العام السابق. إذ إن معظم الأنشطة الاقتصادية بالسلطنة ومنها أنشطة الشركات المساهمة المدرجة في البورصة ترتبط بالإيرادات النفطية كون الاقتصاد العماني اقتصادٌ ريعي؛ لذا فإن أي تحرك إيجابي لأسعار النفط يؤدي إلى تحسن إيجابي في مجمل النشاط الاقتصادي.

وأشار الدكتور إلى أن التأثير النفسي لجائحة كورونا في بداية انتشارها في الربع الأول من العام السابق كان له أثر سلبي كبير على واقع الأداء الاقتصادي، ومنه أداء الشركات المدرجة التي صاحبها عمليات غلق للكثير من الأنشطة الاقتصادية والمناطق الجغرافية.

القطاعات السوقية

وحول تقييم نتائج الربع الأول وتحليلات القطاعات السوقية أوضح حفيظ الغزالي- محلل مالي (شركة أوبار كابيتال) - أن النتائج جاءت بشكل عام قوية مع تعافي السوق الجزئي من آثار جائحة كورونا العام الماضي وارتفاع أسعار النفط حيث ارتفع إجمالي أرباح السوق بحوالي ٨٧٪ على أساس ربع سنوي وكانت هذه النتائج أفضل من الربع الأول من العام الماضي (أي ما قبل الجائحة) بنسبة ٣٤٪. وكان القطاع المالي الأعلى نموا في الأرباح على أساس سنوي وربع سنوي بنسبة ٣٣,٤ ٪ و ٥٢,٠ ٪ على التوالي.

وفيما يتعلق بنتائج الربع الثاني توقع الغزالي استقرارا بشكل عام في الفترة القادمة ونموا بطيئا في الربع الثاني بحكم الأوضاع الراهنة والتي ستبطئ من عملية النمو للربع الثاني. كذلك يتوقع أن القطاع المصرفي سيسجل وتيرة نمو مشابهة لوتيرة الربع الأول بسبب تمديد تأجيل القروض (الأمر الذي سيؤدي في الغالب إلى عدم تغيير تصنيف القروض لدى البنوك). في حين أنه من المتوقع أن يؤدي قطاع التمويل أداءا جيدا، حيث أصدر البنك المركزي العماني مؤخرًا تعميماً طلب فيه من البنوك تمديد التسهيلات الائتمانية لقطاع التمويل، مما سيؤدي بدوره إلى تحسين نمو قروضها وبالتالي الربحية.

أداء القطاعات

وحول القطاعات ذات الأداء الجيد أشار طلال القاضي- مساعد رئيس قطاع الاستثمار للأسواق المالية (شركة تنمية) - تصدرت شركات الإنشاءات السوق بإيرادات قوية بفضل انقطاع الإمدادات اللوجستية الدولية خلال فترة الوباء وفرض القيود على الواردات من الدول الأخرى لمنع الإغراق، مما دفع مؤشر قطاع الصناعة لإغلاقٍ قدره ٤٦٢١,٤ مرتفعاً بنسبة ٧,٥٪ بنهاية الربع.

كما اتسمت قطاعات البنوك والتأمين والاستثمار بالإيجابية وسجلت ارتفاعات سنوية عالية. فشهد مؤشر القطاع المالي ارتفاعا بـ ٤٨ نقطة بنهاية الربع وذلك بفضل التسهيلات المعلنة من قبل البنك المركزي المتعلقة بالقروض المتعثرة، انخفاض المطالبات التأمينية بسبب قلة الحركة العامة والمرورية خلال الفترة الماضية، وأيضا تحسن البيئة الاستثمارية تماشيًا مع التسهيلات وعودة الثقة تدريجيًا إلى الاقتصاد والأسواق المالية. وأغلق مؤشر قطاع الخدمات بخسائر نحو ٤٧ نقطة متأثرا بالشركات الفردية، حيث أعلنت شركة أوريدو للاتصالات نتائج أدنى من التوقعات والتي أثرت سلبًا على قطاع الاتصالات، كما عانت شركات تسويق المنتجات النفطية من تبعات قرارات اللجنة والإغلاقات، والتي أثرت على الحركة المرورية بصفة ملحوظة، بالإضافة إلى انخفاض أداء شركات الطاقة لأسباب موسمية.

١١٢١ صفقة منفذة

مؤشر البورصة يغلق مرتفعا

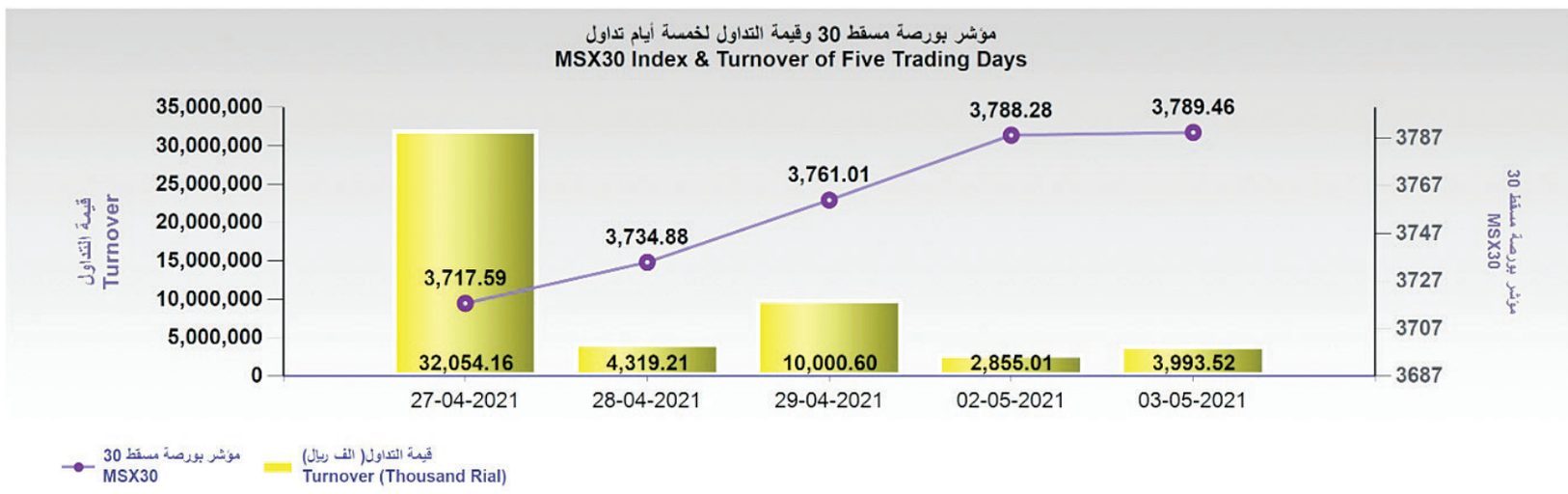

«عمان»: توشح مؤشر بورصة مسقط أمس باللون الأخضر، إثر صعود كافة المؤشرات القطاعية، وكسب المؤشر ١,٢ نقطة وأغلق عند مستوى ٣٧٨٩ نقطة، كما ارتفعت التداولات إلى ٣,٩٩ مليون ريال وبنسبة ٣٩,٩٪.

وارتفعت القيمة السوقية بنسبة ٠,٠١١٪ عن آخر يوم تداول، وبلغت ما يقارب ٢١,٠٧ مليار ريال. وبلغت عدد الصفقات المنفذة في جلسة أمس ١١٢١ صفقة مرتفعة بنسبة ٠,٢٧٪ عن آخر جلسة تداول.

وصعدت كافة المؤشرات القطاعية ، حيث ارتفع مؤشر السوق الشرعي ٠,١٦٪، ومؤشر الصناعة بنسبة ٠,٣١٪، والخدمات والقطاع المالي بنسبة ٠,١٢٪، و ٠,٠٩٪ على التوالي.

Daily Market Statistics — بيانات التداول اليومية

Date	عدد الأسهم المتداولة No of Share Traded	قيمة الأسهم المتداولة Turnover	عدد السندات و الصكوك المتداولة Bonds and Sukuk tratded	قيمة السندات و الصكوك المتداولة Value of Traded Bonds and Sukuk	عدد الصفقات No. of Trades	إجمالي عدد الأوراق المتداولة Total No. of Securities Traded	إجمالي قيمة التداول Total Turnover	التاريخ
02/May/2021	22,454,989	2,810,012	45,000	45,000	1,118	22,499,989	2,855,012	02 مايو 2021م
03/May/2021	30,051,870	3,938,522	55,000	55,000	1,121	30,106,870	3,993,522	03 مايو 2021م
Var% (Daily)	33.83% ⬆	40.16% ⬆	22.22% ⬆	22% ⬆	0.27% ⬆	33.81% ⬆	39.88% ⬆	نسب التغيير (يومي)

Average Trading During Year 2021 Compared to Year 2020 — متوسط بيانات التداول خلال عام 2021 مقارنة مع عام 2020

Date	عدد الأسهم المتداولة No of Share Traded	قيمة الأسهم المتداولة Turnover	عدد السندات و الصكوك المتداولة Bonds and Sukuk tratded	قيمة السندات و الصكوك المتداولة Value of Traded Bonds and Sukuk	عدد الصفقات No. of Trades	إجمالي عدد الأوراق المتداولة Total No. of Securities Traded	إجمالي قيمة التداول Total Turnover	التاريخ
AVG of 2018	16,253,094	2,989,930	25,050	97,977	606	16,278,144	3,087,907	المتوسط عام 2018
AVG of 2019	15,769,218	2,700,689	136,244	203,603	482	15,905,462	2,904,292	المتوسط عام 2019
AVG of 2020	9,389,761	1,649,173	104,082	165,720	428	9,493,843	1,814,893	المتوسط عام 2020
AVG during of 2021	18,256,133	2,553,653	107,126	896,504	615	18,363,259	3,450,157	المتوسط خلال عام 2021
Var%	-	-	-	-	-	-	-	نسب التغيير %

Daily Market Capitalization (Million Rial) — القيمة السوقية (مليون ريال)

التاريخ Date	السوق النظامية Regular Market	السوق الموازية Parallel Market	سوق المتابعة Under Monitoring Market	سوق السندات والصكوك Bonds and Sukuk Market	الشركات المقفلة Closed Companies	الاجمالي Total
End - 2020 - نهاية	2,947.26	3,398.83	18.44	4,242.65	9,634.52	20,241.71
02/05/2021	3,733.27	2,822.74	33.66	4,561.92	9,913.00	21,064.59
03/05/2021	3,733.91	2,824.45	33.54	4,561.92	9,913.00	21,066.82
نسبة التغير (يومي) Var % (Daily)	0.02% ⬆	0.06% ⬆	-0.36% ⬇	0.00% ➡	0.00% ➡	0.011% ⬆
نسبة التغير مع نهاية العام 2020 YTD%	26.69% ⬆	-16.90% ⬇	81.92% ⬆	7.53% ⬆	2.89% ⬆	4.08% ⬆

شراء محلي

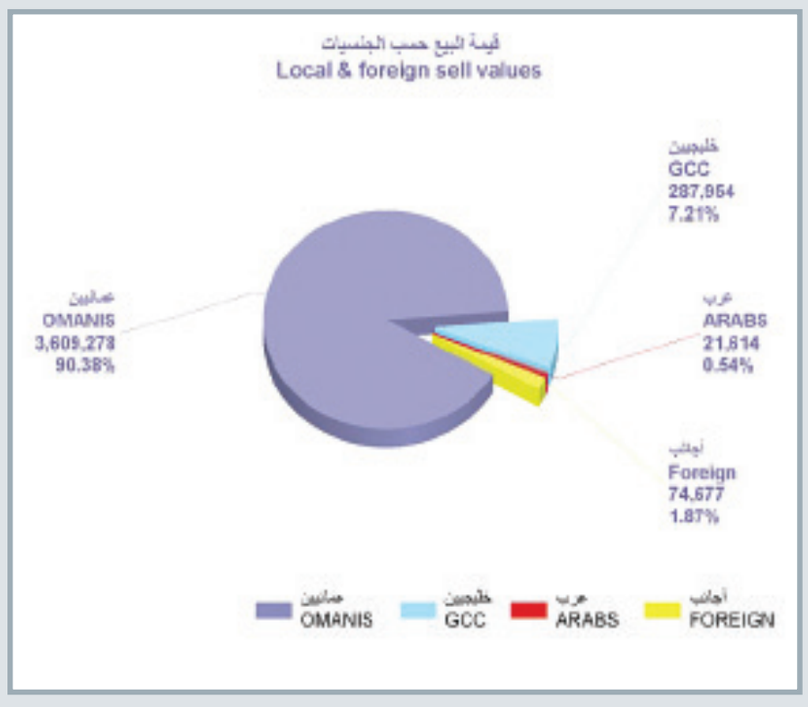

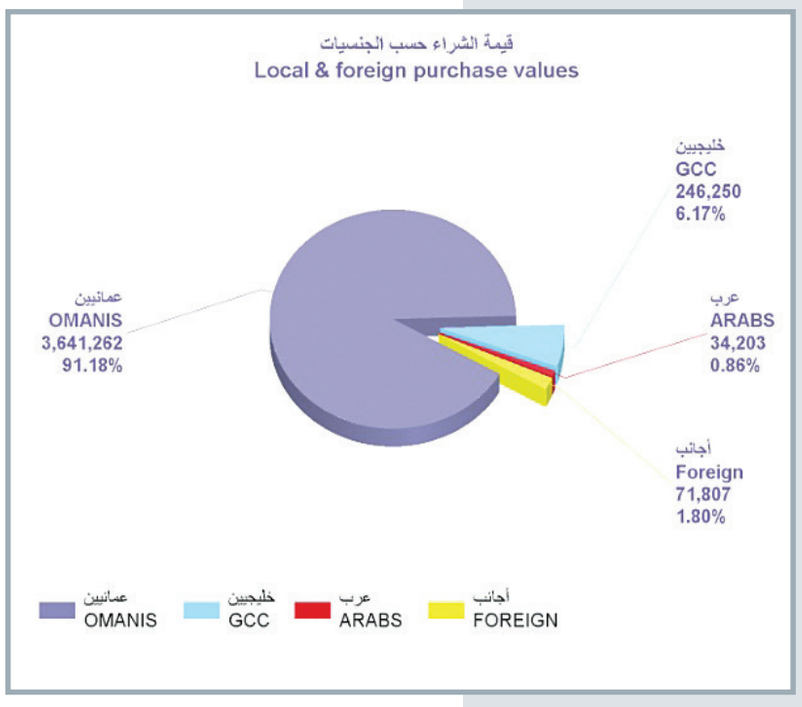

استحوذ المستثمرون المحليون على حركة الشراء في السوق، حيث بلغت قيمة مشترياتهم ٣,٦٤ مليون ريال وبنسبة ٩١٪، كما بلغت قيمة مبيعاتهم ٣,٦٠ مليون ريال وبنسبة ٩٠٪.

وبلغت قيمة مبيعات المستثمرين الخليجيين ٢٨٧ ألف ريال وبنسبة ٧٪، مقابل ٢٤٦ ألف ريال لمشترياتهم وبنسبة ٦٪.

وبلغت قيمة مبيعات المستثمرين الأجانب . غير الخليجيين والعرب. ٧٤ ألف ريال وبنسبة ١,٨٧٪، وبلغت قيمة مشترياتهم ٧١ ألف ريال، وبنسبة ١,٨٪.

صعود ١٦ شركة

أكثر خمس أوراق مالية إرتفاعا (من حيث نسبة تغير سعر السهم)
Top 5 Gainers Based on Var % of Share Prices

أسم الشركة Company Name	سعر الاغلاق Closing Price	السعر السابق Previous Price	نسبة التغيير Var%
المدينة تكافل MADINA TAKAFUL	0.093	0.088	5.68%
ريسوت للاسمنت RAYSUT CEMENT	0.288	0.279	3.23%
الخليج الدولية للكيماويات GULF INT.CHEMI.	0.106	0.103	2.91%
عمان والإمارات القابضة OMAN EMIRATES HO.	0.047	0.046	2.17%
الباطنة للطاقة ALBATINAH POWER	0.057	0.056	1.79%

شهدت جلسة أمس تداول أوراق ٥١ شركة، ارتفعت أسهم ١٦ شركة، وتراجعت ٨ شركات، فيما استقرت ٢٧ شركة عن مستوياتها السابقة، وتصدر سهم المدينة تكافل قائمة أكثر خمس أوراق مالية ارتفاعا بنسبة ٥,٦٪، ثم سهم ريسوت للأسمنت بنسبة ٣,٢٪، وأغلق السهم عن سعر ٢٨٨ بيسة، وسهم الخليج الدولية للكيماويات بـ ٢,٩٪، وسعر إغلاق ١٠٦ بيسات، وعمان والإمارات القابضة بنسبة ٢٪، وسهم الباطنة للطاقة بنسبة ١,٨٪.

« الباطنة للتنمية والاستثمار» الأكثر تراجعا

أكثر خمس أوراق مالية إنخفاضا (من حيث نسبة تغير سعر السهم)
Top 5 Loser Based on Var % of Share Prices

أسم الشركة Company Name	سعر الاغلاق Closing Price	السعر السابق Previous Price	نسبة التغيير Var%
الباطنة للتنمية والاستثمار AL BATINAH DEV.	0.045	0.049	-8.16%
مسقط للتمويل MUSCAT FINANCE	0.046	0.047	-2.13%
جلفار للهندسة والمقاولات GALFAR ENGINEER.	0.055	0.056	-1.79%
الوطنية لمنتجات الألمنيوم ALUMINIUM PROD.	0.111	0.112	-0.89%
العمانية العالمية للتنمية والاستثمار (أومنفست) OMINVEST	0.310	0.312	-0.64%

جاء سهم الباطنة للتنمية والاستثمار في صدارة قائمة أكثر خمس أوراق مالية انخفاضا، بنسبة ٨٪ وبسعر إغلاق ٤٥ بيسة، ثم سهم مسقط للتمويل بنسبة ٢٪ وبسعر ٤٦ بيسة، وجلفار للهندسة والمقاولات بنسبة ١,٧٪، وبسعر إغلاق ٥٥ بيسة، والوطنية لمنتجات الألمنيوم بـ ٠,٨٩٪، وأومنفست بنسبة ٠,٦٤٪، وبسعر إغلاق ٣١٠ بيسات.

«المدينة تكافل» يستحوذ على قيم التداول

أكثر خمس أوراق مالية تداولا (من حيث العدد)
Top 5 Securities Traded Based on Volume

أسم الشركة Company Name	عدد الأسهم No. of Share Traded	سعر الأغلاق Closing Price	Share% out of total
المدينة تكافل MADINA TAKAFUL	6,033,809	0.093	20.04%
العمانية لخدمات التمويل AL OMANIYA FIN.S	3,850,947	0.102	12.79%
بنك اتش اس بي سي عمان HSBC BANK OMAN	3,048,655	0.102	10.13%
جلفار للهندسة والمقاولات GALFAR ENGINEER.	2,757,304	0.055	9.16%
بنك صحار الدولي SOHAR INT. BANK	2,096,816	0.090	6.97%
الأجمالي Total	17,787,531	-	59.08%

جاء سهم المدينة تكافل الأكثر من حيث الاستحواذ قيم التداولات بنسبة ١٤٪ وبقيمة ٥٦٣ ألف ريال، يليه سهم بنك مسقط بنسبة ١٢٪ وبقيمة تداول بلغت ٤٩٣ ألف ريال، والعمانية لخدمات التمويل بنسبة ٩,٨٪ وبقيمة ٣٩٣ ألف ريال، وريسوت للأسمنت بنسبة ٨٪ وبقيمة تداول ٣٢٧ ألف ريال، وبنك اتش اس بي سي عمان بنسبة ٧,٧٪ وبقيمة ٣١٠ آلاف ريال.

١٧,٧ مليون سهم متداول

أكثر خمس أوراق مالية تداولا (من حيث القيمة)
Top 5 Securities Traded Based on Value

أسم الشركة Company Name	قيمة التداول Turnover	سعر الاغلاق Closing Price	Turnover % out of Total
المدينة تكافل MADINA TAKAFUL	563,019	0.093	14.10%
بنك مسقط BANK MUSCAT	493,994	0.390	12.37%
العمانية لخدمات التمويل AL OMANIYA FIN.S	393,780	0.102	9.86%
ريسوت للاسمنت RAYSUT CEMENT	327,656	0.288	8.21%
بنك اتش اس بي سي عمان HSBC BANK OMAN	309,980	0.102	7.76%
الأجمالي Total	2,088,430	-	52.30%

شهدت جلسة أمس تداول ١٧,٧ مليون سهم، حيث استحوذ المدينة تكافل على ٢٠٪ من حجم التداولات، وبلغ عدد الأسهم المتداولة ٦,٠٣ مليون سهم، ثم العمانية لخدمات التمويل بنسبة ١٢٪ وبحجم ٣,٨٥ مليون سهم، وبنك اتش اس بي سي عمان بنسبة ١٠٪، وبحجم ٣,٠٤ مليون سهم، وجلفار للهندسة والمقاولات بنسبة ٩٪، وبحجم ٢,٧٥ مليون سهم، وبنك صحار الدولي بنسبة ٧٪ وبحجم ٢,٠٩ مليون سهم.

بنك نزوى يسجل نموا في الأرباح بنسبة ٨٪ خلال الربع الأول

رئيس مجلس الإدارة لـ عُمان: تمكين القطاع الخاص وتحسين البيئة الاستثمارية يرفعان الطلب على الائتمان

كتبت - شمسة الريامية

أبدى بنك نزوى تفاؤله الحذر للفترة المتبقية من العام الجاري لامتداد آثار كورونا على بيئة الأعمال وارتفاع الدين العام الذي يثقل كاهل النمو الاقتصادي. وقد حقق البنك أداء مالياً جيدا في الربع الأول بتسجيله نموا ٨٪ في صافي الأرباح لتصل إلى ٣ ملايين ريال عماني وذلك لقدرته على التكيف مع الأوضاع الاقتصادية، بما في ذلك البيئة التنافسية التي يعمل فيها وصلابة الميزانية العمومية.

وأكد الشيخ خالد بن عبدالله الخليلي، رئيس مجلس إدارة بنك نزوى في تصريح خاص لعمان أن الإصلاحات الاقتصادية التي تطلقها حكومة السلطنة بين فترة وأخرى، وتمكين القطاع الخاص للدخول بشراكات مع القطاع العام، ودعم وتطوير المؤسسات الصغيرة والمتوسطة وتحسين البيئة الاستثمارية يدعم التعافي من آثار كورونا ويدفع بعملية الانتعاش الاقتصادي في كافة القطاعات الاقتصادية ويرفع الطلب على الائتمان.

وقال إن ضريبة القيمة المضافة التي بدأ تطبيقها في ١٦ أبريل تساهم بشكل إيجابي في التنمية الاقتصادية وتعزز القدرة التنافسية الدولية للسلطنة، إضافة إلى تحسين الخدمات العامة للسلطنة.

الأداء المالي للبنك يؤكد قدرته على التكيف مع الأوضاع الاقتصادية

٩٥٧ مليون ريال إجمالي ودائع الزبائن.. ومحفظة التمويل تنمو ١٩٪

خالد الخليلي

وأوضح أن بيئة الأعمال في قطاع الخدمات المالية اتسمت بالعديد من الصعوبات نتيجة التحديات المفروضة من قبل انتشار الوباء، وبالرغم من ذلك فقد كانت بداية العام الجاري مشجعة، حيث جاءت مدعومة بارتفاع القوى الشرائية ومستوى الاستهلاك، وتحسن أسعار النفط الخام وتوفر اللقاح عالميًا.

وقال: لقد حقق بنك نزوى نموا متواصلاً في الأعمال الأساسية، إذ تم الاستثمار في توفير قيمة مضافة للزبائن والمساهمين. كما سجل البنك نموا في حقوق المساهمين بنسبة ٨٪، ونموا في إيرادات التشغيل بنسبة ٢٤٪ مقارنة بالفترة نفسها من العام الماضي، حيث جاءت هذه الأرقام معززة بالنشاط الجيد لكل من الخدمات المصرفية للشركات والأفراد إضافة إلى مستوى جيد من ضبط التكاليف. كما يعود ذلك بشكل أساسي إلى تنفيذ استراتيجية محكمة لعام ٢٠٢٥ التي تهدف إلى مواصلة النمو في الميزانية العمومية بطريقة منضبطة، وتنويع مصادر الإيرادات، والتحكم في النفقات، وتحسين الهوامش، وتعزيز قدراتنا الرقمية، وتوسيع المنتجات وقاعدة الزبائن.

وأوضح الشيخ خالد الخليلي أن الزيادة في إيرادات التشغيل بنسبة ٢٤٪ والزيادة في نفقات التشغيل بنسبة ٧٪ فقط هي بمثابة انعكاس للجهود الاستراتيجية والحثيثة لإدارة التكاليف.

وقد نما إجمالي أصول البنك بنسبة ١٨٪ في الربع الأول لتصل إلى ١،٢٥٢ مليون ريال عماني مقارنة بـ ١،٠٥٩ مليون ريال عماني خلال الفترة نفسها من عام ٢٠٢٠. كما شهدت محفظة التمويل نمواً بنسبة ١٩٪ لتصل إلى ١،٠٤٧ مليون ريال عماني، في حين بلغ إجمالي محفظة ودائع الزبائن ٩٥٧ مليون ريال عماني مسجلا نموا بنسبة ١٤٪ مقارنة بالفترة نفسها في العام الماضي.

هل ستغير الـ «فنتك» مفهوم الخدمات المالية كما نعرفه اليوم؟

الخروصية:

البنك المركزي طور نظاما لدعم تقنيات الفنتك والمشروعات الصغيرة لتمكينها في خدمة المجتمع وتنمية الاقتصاد الوطني

المرشدي:

البنوك قادرة على تقديم تقنيات حديثة تخدم زبائنها وعليها أن تتعاون مع الشركات الناشئة للاستفادة من خبراتها

التميمي:

أتوقع أن تصبح تطبيقات الفنتك الأمر السائد والأكثر انتشارًا في غضون ٥ - ١٠ أعوام على أبعد تقدير

كتبت - رحمة الكلبانية

لن يعود نسيانك لمحفظتك في المنزل عذرًا بعد اليوم، فكل ما تحتاجه للدفع بعد سنوات قليلة من اليوم لن يتطلب إلا حملك لهاتفك النقال. أو على الأقل هذا ما تعدنا به تكنولوجيا الخدمات المالية أو ما يسمى بالـ «فنتك». فبعد أن كانت عمليات الدفع والتحويلات المالية والخدمات التمويلية مقتصرة على البنوك راحت الشركات الصغيرة والنائشة تبتكر من خلال تقنيات الثورة الصناعية الرابعة كالذكاء الاصطناعي والبلوك تشين وغيرها تطبيقات تسهل الخدمات المالية احتياجات المستهلك في مقدمة اهتماماتها. وقد دفعت جائحة كورونا الشركات الناشئة والبنوك على حد سواء للخروج بتقنيات مالية تسهل عمليات الشراء الإلكتروني وتخليص المعاملات عن طريق الإنترنت في وسيلة للتعايش مع انتشار الفيروس، ويراهن العالم على أن تقنيات الفنتك ستغير شكل المعاملات المالية في المستقبل القريب.

وتحرص السلطنة ممثلة بالبنك المركزي العماني على تشجيع رواد الأعمال والشركات الناشئة على ابتكار وإدخال التقنيات المالية الحديثة لخدمة المستهلك مع ضمان أمن معلوماته الشخصية وأمواله. وقد استضافت منصة عمان للشركات النائشة «عش» مؤخرًا مجموعة من الخبراء للحديث عن واقع مستقبل تقنيات الفنتك في عمان، حيث أكد الخبراء ضرورة تهيئة البنى الأساسية اللازمة لهذه التقنيات، وتبادل الخبرات بين البنوك والشركات الناشئة للخروج بأفضل الممارسات.

تعزيز البيئة التكنولوجية

وتحدثت غادة الخروصية، نائب رئيس لجنة التكنولوجيا المالية بالبنك المركزي العماني حول الأبعاد التشريعية لهذه التقنيات في السلطنة، والمبادرات التي يقوم بها البنك لتعزيز بيئة التكنولوجيا المالية وتشجيع المؤسسات الصغيرة والمتوسطة في هذا القطاع. وقالت: إن أحد أهداف البنك المركزي الرئيسية تتمثل في تشجيع الحلول المالية المبتكرة مع الحفاظ على أمن وسرية معلومات المستخدمين أو الزبائن. وقد طور البنك نظاما مخصصا لدعم تقنيات الفنتك ودعم المشروعات الصغيرة القائمة عليه لتمكينها في خدمة المجتمع وتنمية الاقتصاد الوطني وخلق وظائف واستثمارات جديدة.

ولمواكبة مستجدات التكنولوجيا المالية قام البنك المركزي بتخصيص لجنة لمتابعة مستجدات القطاع ووضع الخطط الاستراتيجية لتطويره في السلطنة، وأوضحت الخروصية: وضع البنك إطار عمل وخارطة طريق لـ٣ سنوات تتضمن عددا من المبادرات الاستراتيجية لتهيئة مناخ التكنولوجيا المالية في السلطنة بشكل أكبر بما يتناسب مع أهداف رؤية عمان ٢٠٤٠. ومن الدعائم التي تقوم بها استراتيجيات البنك هي وضع سياسات وقوانين لتسهيل الابتكار وتقليل نسبة المخاطر المحتملة في الوقت ذاته، وتأمين البنى الأساسية اللازمة لتلك التقنيات كإنشاء منصة وطنية إلكترونية للتعريف ببيانات الزبائن وإتاحة إمكانية التحقق منها.

وقالت الخروصية: إن تقنيات الفنتك خاصة بعد انتشار جائحة كورونا باتت تأخذ أشكالا متعددة ومتجددة وتدخل لحياة الأفراد بشكل أسرع بعد أن كانت تركز في السابق على تقليل التكلفة بالنسبة للبنوك وتقديمات خدمات أفضل بالإضافة إلى توسيع قاعدة المستخدمين للمعاملات المالية. وأكدت أن الفنتك والتقنيات المالية عمومًا تتيح فرصا كبيرة للابتكار وخدمة المجتمع خاصة مع وجود نسب عالية من الشباب ومستخدمي الهاتف في السلطنة.

وللوصول إلى أفضل الممارسات المالية المتقدمة والآمنة، أوصت الخروصية بالتعاون الفعال بين الجهات المعنية وخاصة شركات الاتصال بالإضافة إلى إعداد كوادر مؤهلة من خلال برامج متخصصة في التقنيات المالية الحديثة في الجامعات والكليات الحديثة.

البنوك والفنتك

وأعادنا عبدالواحد المرشدي، رئيس قسم الصيرفة الإسلامية ببنك صحار الإسلامي إلى ما قبل ٥٠ عاما، حيث شهدت البنوك العالمية أول تطور تكنولوجي لها على الإطلاق عندما قررت استخدام الحاسب الآلي عوضًا عن الرسائل والأوراق المكتوبة، وقد كانت بداية استخدام طرف ثالث لتسهيل العمليات البنكية. ومع تطور التكنولوجيا راحت البنوك تدخل التقنيات الحديثة على معاملاتها بهدف تحسين خدماتها وجذب المزيد من الزبائن إليها بالإضافة إلى اختصار الخطوات أو العمليات اللازمة لكل معاملة وتحقيق أرباح أكبر.

وقال المرشدي: إن التغيير الحقيقي في عمليات الفنتك والتقنيات المالية قد حدث مؤخرًا أي قبل ٥ - ١٠ أعوام مضت حين بدأت بعض التطبيقات بالظهور من قبل جهات مختلفة أخرى غير البنوك، وباتت تقدم حلولا مالية جيدة ومختلفة.

ولا يعدّ المرشدي وجود هذه المؤسسات أو التطبيقات تهديدًا للخدمات التقنية الحديثة التي تسعى البنوك إلى تبنيها، حيث قال: ستظل البنوك قادرة على تقديم تقنيات حديثة تخدم زبائنها ولكن عليها أيضا أن تتعاون مع الشركات الناشئة والناجحة والاستفادة من خبراتها والوصول إلى أكبر عدد ممكن من الزبائن وتقديم خدمات متكاملة.

ويرى المرشدي أنه على البنوك أيضًا تبني التقنيات الحديثة في جمع بيانات الزائن وتقييم توجهاتهم حتى من خلال منصاتهم على مواقع التواصل الاجتماعي والتي توضح سلوكهم الاستهلاكي في الكثير من الأحيان، وذلك لتسهيل عمليات القروض. وقال في قطاع الصيرفة الإسلامية على سبيل المثال هناك تطبيقات خاصة تقوم بتوجيه المستخدمين إلى الاستثمارات الأنسب لهم من خلال تحليل بيانات ملفهم الشخصي باستخدام تقنيات الذكاء الاصطناعي، مما يوفر الكثير من الوقت والجهد لمقدم الخدمة والزبون على حد سواء، ويشجع المزيد من الأشخاص على الاستثمار.

مبادرات شبابية

ومن جهته، رسم صالح التمامي، المؤسس والرئيس التنفيذي لشركة مأمون لخدمات الدفع الإلكترونية المستقبل الذي ينتظر الفنتك في السلطنة، حيث قال: مع تزايد اتجاه الناس إلى استخدام التكنولوجيا بشكل عام لسداد الفواتير وتخليص معاملاتهم وأنشطتهم اليومية وبالإضافة إلى التسوق وكل ذلك من خلال هواتفهم النقالة فقط فإنني أتوقع أن تصبح وسائل الدفع الإلكترونية الجديدة وتطبيقات الفنتك هي الأمر السائد والأكثر انتشارًا في غضون ٥ - ١٠ أعوام على أبعد تقدير.

وقال التمامي: إن على الخدمات المالية التقنية أن تكون أقرب للمستخدم النهائي ولا أرى أن ذلك قد تحقق بعد، كما لا يمكن الاعتماد الكلي على المشرعين في وضع تقنيات جديدة حيث إن على القطاع الخاص المبادرة في ذلك.

ويعد صالح أحد الشباب العمانيين الذين نظروا إلى تحديات السوق والشركات في التعاملات المالية على الأنترنت أثناء تقديم خدماتهم خلال فترة انتشار فيروس كورونا وعليه قرر إنشاء تطبيق «مأمون»، والذي يسهل للشركات وأصحاب الأعمال إدارة عمليات الدفع والسحب والجدولة ، بالإضافة إلى عمليات الدمج مع تطبيقات الجهات الخارجية بسلاسة. كما يعمل مأمون على مراقبة المخاطر والمكافآت والفرص بشكل ديناميكي.

وحول تجربته لإنشاء التطبيق في عام ٢٠٢٠، قال التمامي: بعد رصدنا لأهم التحديات الموجودة في القطاع ودراسة السوق، توجهنا إلى الجهات المشرعة المتمثلة في البنك العماني المركزي وقد كانت تجربتنا إيجابية جدًا. حيث أن هناك مفهوما خاطئا ينص على أن التشريعات الموضوعة أمام هذا القطاع تثقل كاهل المشاريع الصغيرة والناشئة ولكنني أرى عكس ذلك تمامًا، فمشروعات الفنتك حساسة جدًا، تتطلب حماية أمنية عالية لمعلومات وبيانات الزبائن وأموالهم بلا شك، والقوانين المنظمة لهذا الأمر ماهي إلا لحماية جميع الأطراف. وقد لمسنا تشجيعا كبيرا من قبل هذه الجهات المشرعة.

إعلان
وزارة التجارة والصناعة وترويج الاستثمار
دائرة الملكية الفكرية
تعلن دائرة الملكية الفكرية عن طلب تسجيل العلامة التجارية المقبولة وفقا لأحكام قانون حقوق الملكية الصناعية الصادر بالمرسوم السلطاني رقم ٢٠٠٨/٦٧.
طلب تسجيل العلامة التجارية رقم : ١٣٣٢٢٣
في الفئة ٣٩ من أجل السلع/الخدمات :
أنشطة وكالات السفر، مشغلي الجولات السياحية .
باسم : اللمى العالمية ش.م.م
الجنسية : عمانية
العنوان : ص.ب : ٤١٥ ر.ب : ١١٢ محافظة مسقط ، سلطنة عمان
تاريخ تقديم الطلب : ٢٠١٩/١١/٢٥

إعلان
وزارة التجارة والصناعة وترويج الاستثمار
دائرة الملكية الفكرية
تعلن دائرة الملكية الفكرية عن طلب تسجيل العلامة التجارية المقبولة وفقا لأحكام قانون حقوق الملكية الصناعية الصادر بالمرسوم السلطاني رقم ٢٠٠٨/٦٧.
طلب تسجيل العلامة التجارية رقم: ١٤٤٢٧١
في الفئة ٤٠ من أجل السلع/الخدمات:
صقل الورق، طباعة النماذج، معالجة الورق، الطباعة الفوتوغرافية، الطباعة الحجرية، الطباعة، الطباعة الحرارية، الطباعة الثلاثية الأبعاد مخصصة للآخرين.
باسم: مشاريع أضواء التميز الذهبية
الجنسية: عمانية
العنوان: سلطنة عمان
تاريخ تقديم الطلب: ٢٠٢١/٣/١٣

بدء التشغيل التجريبي لمصنع أوكيو للغاز البترولي

٨٢٦ مليون دولار التكلفة الاستثمارية للمشروع والإنتاج ٣٠٠ ألف طن متري سنويا

العمانية: أعلنت شركة أوكيو أمس بدء التشغيل التجريبي لأحد مشاريع الطاقة المهمّة وهو مصنع أوكيو للغاز البترولي المسال بتكلفة استثمارية بلغت ٨٢٦ مليون دولار أمريكي، ويعدُّ هذا المشروع الأول من نوعه لمعالجة الغاز في السلطنة لاستخلاص الغاز البترولي المسال والمكثفات من شبكة أوكيو للغاز.

وسيُسهم مصنع أوكيو للغاز البترولي المسال في إيجاد مرفق جديد للطاقة في محافظة ظفار يرتكز على إنتاج الغاز البترولي المسال والذي يعدُّ أحد أنواع الوقود التي تتمتع بقيمة وتنافسية عالية ويشهد الطلب عليه نموا متزايدا في الأسواق المحلية والدولية.

ومن المتوقع أن يعزز المشروع مكانة السلطنة كمصدر للطاقة ويُساهم أيضا في تحسين سلسلة قيمة الغاز في السلطنة من خلال توفير البروبان والبيوتان والمكثفات لتلبية احتياجات مختلف الأسواق من هذه المنتجات.

يتكوّن المصنع الذي تم بناؤه وفقًا لأعلى معايير السلامة والجودة الفنية، من مرفق الاستخلاص ومنشأة تكسير وخزانات ومرافق شحن ونظام خطوط أنابيب الربط، وتبلغ طاقة المصنع من المعالجة حوالي ٨,٠ مليون متر مكعب قياسي في اليوم من الغاز الخفيف وسينتج حوالي ٣٠٤ كيلو طن سنويًا من منتجات الغاز البترولي المسال المكونة من ١٥٥ كيلو طن في العام من البروبان (C_3) و١١١ كيلو طن من البيوتان (C_4) و٣٨ كليو طن من المكثفات (C_{5+}).

وقال سلطان بن علي البرطماني، نائب الرئيس التنفيذي لتطوير الأعمال بأوكيو للمصافي والبتروكيماويات: إنّ مصنع أوكيو للغاز البترولي المسال سيُساهم في رفد الاقتصاد الوطني من خلال الاستفادة القصوى من موارد الغاز عبر استخلاص سوائل الغاز الطبيعي من الغاز الغني، وسوف يساعد المشروع على تلبية احتياجات محافظة ظفار من الغاز البترولي المسال. وسيمكّن مصنع أوكيو للغاز البترولي المسال الشركة من زيادة جودة الخدمات المُقدَّمة للعملاء وتعزيز قيمتها حيث سيعمل على توفير الغاز الذي تتوافر فيه المواصفات المطلوبة من قِبل مختلف العملاء، وتعمل شركة أوكيو بالتعاون مع وزارة الطاقة والمعادن لتمكين الاستفادة القصوى من موارد الغاز من خلال استخلاص سوائل الغاز الطبيعي (NGLs) من الغاز الغني واستخدامها في صناعة البتروكيماويات.

وأضاف أنّه من المتوقع أن يصل إنتاج مصنع أوكيو للغاز الطبيعي المسال إلى ٣٠٠ ألف طن متري سنويًا عند اكتماله، ويمتلك المصنع القدرة على تحقيق الإيرادات، وتعزيز القيمة المحلية المُضافة، وتنمية المجتمع.

وإلى جانب تحقيق القيمة الاقتصادية من خلال مبيعات البروبان والبيوتان والمكثفات سيولّد المصنع فرص أعمال مُحتملة في قطاع الشق السفلي مثل البتروكيماويات.

وأشار إلى أنّ مشروع أوكيو للغاز البترولي المسال سعى منذ بدء العمل فيه، إلى تعزيز القيمة المحلية المُضافة في قطاع الغاز حيث بلغ إنفاق المشروع على القيمة المحلية المضافة نحو ٢٦٠ مليون دولار أمريكي، وشاركت في تنفيذ المشروع أكثر من ١٥٠ شركة صغيرة ومتوسطة وتم منح ٣٣ عقدًا من الباطن بالإضافة إلى عدد من الشركات المورّدة المسجّلة في السلطنة.

وقد ساهم مشروع أوكيو للغاز البترولي المسال بدور مهم من خلال تنفيذ العديد من مبادرات الاستثمار المجتمعي في محافظة ظفار والتي تضمنت توريد معدات طبية للمستشفيات وبناء مدارس وتجهيزها بالبنية الأساسية الضرورية.ويتوقع الانتهاء من مرحلة التشغيل التجريبي للمشروع منتصف شهر مايو الجاري والذي يشكّل المرحلة الأخيرة للتحقق من المتطلبات الفنية للمشروع لبدء مرحلة الإنتاج التجاري، وقد احتفل فريق المشروع مؤخرا بإنتاج أول كمية من الغاز البترولي المسال حسب المواصفات، الأمر الذي يعد إحدى المحطات الرئيسية للمشروع.

مصنع أوكيو للغاز البترولي المسال بمحافظة ظفار

جمعية الصحفيين تنظم جلسة حوارية حول تطبيق ضريبة القيمة المضافة

نظمت جمعية الصحفيين العمانية ممثلة باللجنة الثقافية عبر برنامج الاتصال المرئي «زووم»، جلسة حوارية بعنوان «إضاءات حول تطبيق ضريبة القيمة المضافة بالسلطنة»، بمشاركة مجموعة من المختصين.

أدار الجلسة الخبير الاقتصادي الدكتور أحمد كشوب بمشاركة الدكتور أحمد بن عبدالكريم الهوتي رئيس اللجنة الاقتصادية والبحوث والدراسات بغرفة تجارة وصناعة عمان، وحمد بن عامر الهاشمي، مدير عام التخطيط والسياسات الضريبية بالتكليف بجهاز الضرائب، وحمود بن سعيد الجابري مدير عام خدمات المستهلكين ومراقبة الأسواق بهيئة حماية المستهلك.

انطلقت الجلسة من الأسئلة التي تشغل الرأي العام فيما يتعلق بضريبة القيمة المضافة. وهنا تحدث الدكتور أحمد الهوتي عن الإشكاليات التي صاحبت الإعلان عن الشروع في تنفيذ ضريبة القيمة المضافة، خاصة فيما يتعلق بتوقيتها، فهي جاءت في وقت حرج ولم تراع الظروف الراهنة الاستثنائية التي تمر بها السلطنة، خاصة في ظل تأثر العالم على وجه العموم بجائحة كورونا، والتي أثرت على كل القطاعات، وبرر الهوتي رفضه توقيت الإعلان عنها، لما لذلك من أثر سلبي على السوق المحلي في ظل ضعف القيمة الشرائية، وتراجع الكثير من القطاعات الحيوية، كما نوه الهوتي إلى أن الخطة الإعلامية المصاحبة لتطبيق الضريبة لم تكن بمستوى الطموح، مما أوجد نوعا من الضبابية في إيصال المفهوم الحقيقي لماهية الضريبة، وتمنى الهوتي أن يقوم جهاز الضرائب بدوره الحقيقي في التوعية ونشر المعلومة من خلال المصادر الإعلامية المفتوحة، أو حتى فتح مكاتب في الولايات وضخ سيولة حقيقية لتفعيل مبادرات إعلامية تقترب من المواطن والمقيم، لتقديم قراءة حقيقية لكل ما قد يغم على المتلقي أو الراغب في التعرف على هذه الضريبة.

أما حمد الهاشمي فقد أعطى تفصيلا شاملا عن ماهية ضريبة القيمة المضافة منطلقا من مفاهيم هذه الضريبة، بدءا من تلك التي تفرض على السلع والخدمات مع بعض الاستثناءات، والضريبة غير المباشرة التي يتحمل قيمتها المستهلك النهائي ويحصلها التاجر الخاضع للضريبة، وأوضح أن هذه الضريبة عموما تفرض على السلع المحلية والمستوردة وتفرض في كل مراحل سلسلة التوريد. وفي إطار المفاهيم العامة لضريبة القيمة المضافة، فسر الهاشمي الفترات الزمنية التي يجب احتساب الضريبة وتقديم الإقرار الضريبي عنها وصنفها إلى أربع فترات تبدأ من شهر يناير وتنتهي مع نهاية شهر ديسمبر.

وفسر الهاشمي ما يتعلق عليها ضريبة المدخلات وهي الضريبة التي يتحملها الخاضع للضريبة لغرض مزاولة نشاطه الاقتصادي أما ضريبة المخرجات هي الضريبة التي يفرضها الخاضع للضريبة على مبيعاته. كما ذهب الهاشمي للحديث عن أنواع التوريدات في ضريبة القيمة المضافة، سواء كانت خاضعة بنسبة صفر أو حتى تلك المعفاة من الضريبة، وذكر الهاشمي التوريدات الخاضعة للضريبة بالمعدل الأساسي ٥٪ في السلطنة، وهي كافة السلع والخدمات باستثناء ما ورد فيها نص القانون بالإعفاء أو تطبيق المعدل صفر ٪.

وتطرق الهاشمي إلى الأسس التي يتم على أساسها تطبيق الضريبة، وتنقسم إلى ثلاثة أقسام، وهي الخضوع بالمعدل الأساسي، والخضوع بالمعدل صفر والإعفاء. وفي شأن قطاعات الأعمال الخاضعة لهذه الضريبة والمستهلكين، مشيرا إلى أن الخاضعين للضريبة منهم من هو ملزم بالتسجيل وغير الملزم، وتطرق إلى ثلاثة مواعيد مهمة للخاضعين للضريبة، وهي موعد التسجيل وموعد نفاذ التسجيل والبدء في احتساب الضريبة على التوريدات وموعد تقديم الإقرار الضريبي الأول. وذهب الهاشمي ليتحدث عن المستهلكين وضريبة القيمة المضافة، وما يترتب على ذلك من حفظ حقوق المستهلكين، وأهمها التحقق من أن المؤسسة مسجلة في نظام ضريبة القيمة المضافة وأن تسجيلها دخل حيز التنفيذ، والتأكد من أن السلعة أو الخدمة المطلوبة غير مستثناة من الضريبة، وطلب الفاتورة الضريبية والتحقق من تطبيق الضريبة على النحو الصحيح والإبلاغ عن حالات الغش والاحتيال والتجاوزات.

أما حمود بن سعيد الجابري، فقد تحدث عن دور حماية المستهلك في شأن تطبيق ضريبة القيمة المضافة، وهنا أوضح أن الهيئة باشرت منذ الإعلان عن التطبيق بتحديث قاعدة بيانات السلع الاستهلاكية، وفتحت الزيارات الميدانية للأسواق والمحلات الكبرى من أجل المراقبة المباشرة، كما قامت الهيئة ممثلة في أعضائها بتكثيف الرقابة على المواد المستثناة من الضريبة وفتح حوار مباشر مع المؤسسات المعنية بتوفير السلع، وقدمت الهيئة مادة إعلامية إعلانية توثيقية توضح للمستهلك ما له وما عليه في شأن ضريبة القيمة المضافة. كما أوضح الجابري أن هيئة حماية المستهلك فقد تلقت ما عدده ٧٠٠٠ بلاغ في شأن التجاوزات والاستفسارات المتعددة بهذه الضريبة، وتعاملت الهيئة مع العديد من هذه البلاغات بشكل مباشر، فيما يخدم الصالح العام، وحماية المستهلك من أي إجراءات غير قانونية تقوم بها المحلات التسويقية.

خدمات صحفية

عمانتل ومؤسسة الإمام جابر بن زيد الوقفية تدشنان مبادرة وقف النور

أعلنت عمانتل الشركة الرائدة في تقديم خدمات الاتصالات عن تعاونها الأول مع مؤسسة الإمام جابر بن زيد الوقفية في تدشين مبادرة وقف النور وذلك بهدف نشر المعرفة حول الوقف وتشجيع المشاركة الوقفية في المجتمع، حيث يمثل الوقف جزءًا مهما من عمل الخير في المجتمع العماني، وتقوم فكرته على إهداء من تحب وقفًا سهميًا أو أكثر بمبلغ معين ثم يتم استثمار المبالغ من قبل المؤسسة وتصرف عوائده في مشروعات تخدم مجالات التعليم ومراعاة ذوي الظروف الإنسانية وإعادة استثمار جزء من العوائد مرة أخرى وذلك بهدف ديمومة واستمرار هذا الوقف لأجيال متعاقبة.

وعن أهداف المبادرة أوضحت ليلى بنت محمد الوهيبية مديرة المسؤولية الاجتماعية في عمانتل قائلة: تتمثل أهم أهداف المبادرة في رفع مستوى الوعي المعرفي الخيري والوقفي في المجتمع، وتعزيز الشراكة بين المجتمع والقطاع الوقفي بشكل عام والمؤسسات الوقفية بشكل خاص، وكذلك تمكين المجتمع من الإسهام في مشروعات مؤسسة الإمام جابر بن زيد الوقفية عن طريق المشاركة في السهم الوقفي الخيري وتشجيع المجتمع على التكافل والتعاون على الخير وخدمة التعليم والمؤسسات التعليمية ومنتسبيها.

وأشارت إلى أن عمانتل دشنت هذه المبادرة مع مؤسسة الإمام جابر بن زيد الوقفية وتقوم بالترويج للمبادرة وكيفية المشاركة فيها وذلك من خلال قنوات الشركة المختلفة مثل الرسائل النصية لمنصة السهم الوقفي التابعة للمؤسسة وعبر منصات التواصل الاجتماعي التابعة لعمانتل والرسائل النصية والإعلان عن هدية السهم الوقفي.

ومن جانبه أوضح المهندس أحمد بن صالح الراشدي الرئيس التنفيذي لمؤسسة الإمام جابر بن زيد الوقفية حيث قال: يأتي هذا التعاون بين مؤسسة الإمام جابر بن زيد الوقفية وشركة عمانتل ضمن الشراكة الوقفية التي تنتهجها المؤسسة والقائمة على مفهوم التعاون مع المؤسسات والشركات لتعزيز مفهوم الوقف في المجتمع.

وتأتي مبادرة وقف النور لدعوة أفراد المجتمع للمشاركة وإهداء سهم وقفي لمن يحبون من أقاربهم وأصحابهم، وتقوم المؤسسة باستثمار هذه الأموال وصرف عوائدها لخدمة التعليم وذوي الظروف الإنسانية مشيرًا إلى أن التعاون مع عمانتل له أثر مميز وشراكة تتبعها مبادرات أخرى بإذن الله.

«الأهلي الإسلامي» يطلق مسابقة إنشادية خلال رمضان

يسر «الأهلي الإسلامي» الإعلان عن إطلاق مسابقة للإنشاد «منشد الأهلي الإسلامي» خلال شهر رمضان المبارك، وذلك بهدف اكتشاف المواهب العمانية من أصحاب الأصوات والأداء المتميز، حيث تأتي هذه المبادرة كجزء من التزام البنك بمواصلة تنفيذ مبادراته للمسؤولية الاجتماعية من أجل دعم التنمية الثقافية والاجتماعية في السلطنة.

وتستهدف المسابقة، التي تتضمن ثلاث مراحل، فئتين عمريتين الأولى للناشئة تحت سن ١٥عاما، والثانية للشباب فوق سن ١٦ عاما. وقام الأهلي الإسلامي بالتعاون مع مركز نوتة للإنتاج الفني والتوزيع، وهي إحدى المؤسسات الصغيرة والمتوسطة المتخصصة في تنفيذ وإدارة مثل هذه الفعاليات، وذلك لإدارة وتنفيذ المسابقة. ومن خلال إطلاق هذا النوع من المسابقات، يهدف البنك إلى تشجيع المؤسسات الصغيرة والمتوسطة على مواصلة جهودها نحو إدارة الفعاليات والمبادرات التي تعزز الأنشطة الاجتماعية والثقافية بين أبناء السلطنة، وتساهم في صقل مهارات المواهب والتعريف بها، وتنظيم مسابقات تثري اهتمام الشباب وتساعدهم على استغلال أوقات فراغهم بشكل أفضل. وتعليقا على المبادرة، قال يوسف الرواحي- نائب المدير العام- رئيس الأهلي الإسلامي: «يساهم الأهلي الإسلامي بشكل فعال في الحفاظ على إرث الثقافة الحضارية في السلطنة، وتحفيز توارثها بين الأجيال، وينعكس ذلك في دعمه المتواصل لمختلف المبادرات التي من شأنها الارتقاء بالمستوى الثقافي والمعرفي لدى الشباب، الشريحة التي تعتبر الأكبر في المجتمع. وكجزء من مسؤوليتنا الاجتماعية، فنحن نفخر بإطلاق هذه المبادرة الهادفة المتوافقة بهدف تمكين الطاقات الشبابية الموهوبة، ونشر رسائل توعوية ترتبط بالقيم الأخلاقية للمجتمع بالتزامن مع روحانية الشهر الفضيل».

وبحسب شروط المسابقة، فإن على الراغبين في المشاركة إرسال مقطع مرئي يتضمن إنشادهم لأي نشيد هادف من اختيارهم، وستقوم لجنة التحكيم، التي تضم نخبة من أبرز المنشدين في السلطنة، بتقييم أداء المتنافسين وفق ثلاث مراحل، وفي المرحلة الأخيرة سيتم اختيار ٦ فائزين في المسابقة بواقع ثلاثة فائزين في كل فئة عمرية. وسيقوم الأهلي الإسلامي بالإعلان عن تفاصيل وشروط المشاركة في المسابقة عبر صفحاته الرسمية على منصات التواصل الاجتماعي.

كيا تدفع ضريبة القيمة المضافة الخاصة بك بينما تستمتع بالمكافآت

امتلك سيارة كيا الآن بدون أي مدفوعات إضافية (نظرًا لأن كيا عُمان ستتحمل ضريبة القيمة المضافة بنسبة ٥٪ على صافي سعر البيع). يمكنك الاستمتاع بمكافآت كيا في رمضان بالاختيار من بين هذين الخيارين. الاختيار الأول المرن، ويتضمن هدية نقدية من ٧٠٠ ريال عُماني لغاية ٤٠٠٠ ريال عُماني مع خدمة ٣ سنوات / ٣٠،٠٠٠ كم (أيهما أسبق). أما اختيار الباقة يتضمن خدمة ٨ سنوات / ٨٠،٠٠٠ كم (أيهما أسبق)، وتأمين شامل لمدة سنة واحدة، والتسجيل، وهدية نقدية تتراوح من ١١٥٠ ريالا عُمانيا لغاية ٣٣٠٠ ريال عُماني، واحصل أيضًا على المبلغ النقدي للوقود من خلال قسائم امسح واربح (يتراوح ما بين ٢٠ ريالا عُمانيا إلى ١٠٠٠ ريال عُماني) وسيتم تقديم المبلغ فقط بعد استكمال جميع المستندات الضرورية واستلام السيارة الجديدة، ومعدل فائدة صفر٪ على سبورتاج ١,٦ لتر ونيرو.

ويخضع هذا العرض للشروط والتي يمكن معرفتها بالتفصيل عند زيارة أقرب صالة عرض كيا في السلطنة. حافظت تشكيلة سيارات كيا في السلطنة على رواجها بسبب تصاميمها الأنيقة، والتكنولوجيا المتقدمة، وميزات السلامة الرائعة والمزيد. تمثل لغة تصميم كيه ٥ القوية فصلًا آخر من الجرأة والشغف للعلامة التجارية من خلال الأداء فان كيه ٥ تتميز بترك بصمة رائعة من خلال احتوائها على محرك ٢,٥ لتر جي دي آي بقوة ١٩١ حصانًا، وعزم دوران أقصى ٢٥,١ كجم، ويقترن بناقل حركة آلي ٨ سرعات. صُممت المقصورة بتصميم جذاب ومريح وتشمل على مجموعة من الميزات ومن ذلك الزجاج المظلل المقاوم لأشعة الشمس، والتوجيه المائل والتلسكوبي ، والراديو مع مخرج يو إس بي، وجهاز صوتي لتحكم عن بُعد، وضبط ارتفاع مقعد السائق، وفتحات مكيف خلفية، وكسوة جلدية على مقبض ناقل الحركة، وتحكم كهربائي لمقعد السائق، والمفتاح الذكي مع زر التشغيل، وفتحة سقف بانورامية، ومكيف هواء آلي، وشاشة عرض للوسائط المتعددة مقاس ٨ بوصات للتنقل الصوتي، وتأتي متوافقة لأجهزة أبل كاربلاي وأندرويد أوتو، ونظام مقاعد بذاكرة لمقعد السائق، ونظام ملاحة بشاشة مقاس ١٠,٢٥ بوصة، ومصباح المزاج، وشحن لاسلكي للهواتف الذكية، ونظام موسيقى فاخر، ومقاعد جلدية حمراء، والمزيد.

تأتي ميزات سونيت الجديدة المثيرة للإعجاب بتصميم خارجي عصري، مما يجعل سونيت أحدث إضافة إلى عائلة سيارات كيا الرياضية متعددة الاستخدامات الحائزة على جوائز. تتميز سيارة سونيت بعدد من الميزات هي الأولى من نوعها في فئتها توفر تجربة قيادة مثالية لزبائنها، إلى جانب ضمان الراحة والملاءمة والأمان، فقد زودت بشاشة عرض صوتية مقاس ٨ بوصات ، كما يأتي جهاز سونيت مع ميزات ذكية أخرى مثل بدء تشغيل المحرك عن بُعد والتحكم التلقائي في ثبات السرعة والمزيد.

تأتي سونيت بمحرك متعدد الاستخدامات سعة ١,٥ لتر ، بقوة ١١٤ حصانًا بناقل حركة بنظام التعشيق الإلكتروني المستمر للتروس، ونظام الحقن المتعدد النقاط، ومتوافق لمعايير يورو.

ستاندرد آند بورز تتوقع نمو التمويل الإسلامي العالمي مع تعافي أسواق رئيسية

(رويترز): قالت وكالة التصنيف الائتماني ستاندرد آند بورز: إنها تتوقع نمو قطاع التمويل الإسلامي العالمي البالغ حجمه ٢,٢ تريليون دولار بين ١٠ بالمائة و١٢ بالمائة في ٢٠٢١ و٢٠٢٢ بسبب زيادة إصدارات الصكوك وتعاف اقتصادي متواضع في أسواق المال الإسلامية الرئيسية.

واصل القطاع النمو العام الماضي رغم جائحة كوفيد-١٩ لكن بوتيرة أبطأ منها في ٢٠١٩، إذ نمت الأصول الإسلامية العالمية ١٠,٦ بالمائة في ٢٠٢٠ مقابل نمو ١٧,٣ بالمائة العام السابق.

ونما التمويل الإسلامي على مدار عدة أعوام في عدد من الأسواق في أفريقيا والشرق الأوسط وجنوب شرق آسيا، لكنه يظل قطاعا يعاني تشرذما جراء تباين في تطبيق القواعد.

وقالت ستاندرد آند بورز الاثنين «خلال الأشهر الاثني عشر المقبلة، نتوقع تقدما بشأن إطار قانوني وتنظيمي عالمي موحد للتمويل الإسلامي... نعتقد أن مثل هذا الإطار يمكن أن يسهم في علاج ما عانى منه قطاع التمويل الإسلامي من افتقار للمعايير والانسجام على مدار عقود».

ومن المتوقع أن يلقى القطاع دعما في العامين المقبلين في السعودية، حيث يُتوقع أن ترتفع قروض الرهن العقاري والشركات مع مضي المملكة قدما في خطط تنويع اقتصادها. كما من المتوقع أن يتدعم النمو باستثمارات في قطر لنهائيات كأس العالم لكرة القدم ٢٠٢٢ ومعرض إكسبو في دبي هذا العام.

وتوقعت وكالة التنصيف الائتماني أن تبلغ إصدارات الصكوك ما بين ١٤٠ و١٥٥ مليار دولار هذا العام ارتفاعا من حوالي ١٤٠ مليارا في ٢٠٢٠ بفضل وفرة السيولة واحتياجات التمويل المستمرة للشركات والحكومات.

كما سلطت الوكالة الضوء على أن التبعات الكاملة لأزمة فيروس كورونا لم تتجسد بعد، وأنه من المتوقع هذا العام تقديم المزيد من الطلبات لإعادة هيكلة صكوك وتمديد آجال استحقاق فضلا عن زيادة في معدلات التخلف عن السداد.

وقالت الوكالة : نتوقع ضغطا على المطورين العقاريين في ظل هبوط أسعار العقارات في دول مجلس التعاون الخليجي وتنامي المخاطر في قطاع العقارات التجارية.

«بالمثل، تحتاج شركات مرتبطة بالطيران والسياحة والسفر والفندقة، وهي القطاعات الأكثر تضررا من كوفيد-١٩، عدة فصول للتعافي لمستويات ما قبل الجائحة».

مجلس الشؤون الادارية للقضاء
المحكمة الابتدائية بالسيب
أمانة سر المحكمة

إعلان قضائي بالتنبيه العقاري

رقم التنفيذ (٢٠١٨/٩١٠٣/١٩٨٤)	الدائرة (تنفيذ تجاري)
الحق المطالب به ٥٩٤٣٨٩,٨٧٠ ر.ع خمسمائة واربعة وتسعون الفا وثلاثمائة وتسعة وثمانون ريالا عمانيا وثمانمائة وسبعون بيسة والمصاريف .	

اسماء الاطراف	الصفة	الرقم المدني
بنك اتش اس بي سي	طالب التنفيذ	
ابراهيم بن زايد بن ناصر المحرمي	منفذ ضده	٩/٠١٤٢٨١٧
شامس بن حمود بن حمد المحرمي	منفذ ضده	٠٠١٩٢٨٠/٧
شركة واحة المقامات للتجارة	منفذ ضدها	١٥٦٢٨٦٠

وقد تعذر إعلان المنفذ ضدهم بالتنبيه العقاري بالطرق العادية ، عليه يعتبر هذا النشر اعلانا لهم متضمنا انذارهم بسداد الحق المطالب به المذكور اعلاه خلال شهر من تاريخ هذا النشر والا بيعت العقارات المبينة ادناه جبرا .

النوع	المكان	الرقم	المربع	المساحة
سكني	السيب	٦٤٥	م/١ سور ال حديد	١٧٣٠,٠٠
سكني	السيب	٥٤٥	م/٢ سور ال حديد	١٧٣٠,٠٠
سكني	السيب	١٠٦	مربع م/١ الشريجه	٧٠٦,٠٠
سكني	السيب	٧٣٧	مربع/١ الموالح	٦١٩,٠٠
سكني	السيب	٦٧٦ مربع /٤	م/٤ الخوض	٢٠٠٠,٠٠
سكني	السيب	٧١٣	م/٤ الخوض	٢١٤٥,٠٠
سكني		١٨٠	م/٢	٤٠٧,٠٠

أمانة سر المحكمة

مجلس الشؤون الادارية للقضاء
المحكمة الابتدائية بمسقط
أمانة سر المحكمة

إعــلان قضائي

تعلن أمانة سر المحكمة أن / الشركة المتحدة ش.م.ع.ع اقامت الدعوى التجارية الفردية رقم ٢٠٢١/١٣٠٣/٤٥٣م ضد ١- الندرة المتحدة للتجارة والمقاولات ش.م.م ٢- محمد بن ناصر بن حمود الريامي ٣- عمر صبري فارس الهيتي - عراقي الجنسية للمطالبة بالآتي :

١- الزام المدعى عليهم بالتضامن والانفراد بأداء مبلغ قدره ٣٧,٧٢٦,٧٠٤ ر.ع سبعة وثلاثون الفا وسبعمائة وستة وعشرون ريالا عمانيا وسبعمائة واربع بيسات مع الفائدة بواقع ١١,٢٠٪ سنويا من تاريخ قيد الدعوى حتى تمام السداد .

٢- الزام المدعى عليهم بالتضامن والانفراد بالرسوم والمصاريف ومبلغ ٤٠٠ ر.ع اربعمائة ريال عماني مقابل اتعاب المحاماة .

ونظرا لتعذر اعلان المدعى عليهم بالطرق العادية ، يعتبر هذا النشر اعلانا لهم بموعد نظر الدعوى في يوم الاحد الموافق ٢٠٢١/٥/٢٣م الساعة التاسعة صباحا بمقر المحكمة الكائن (بالخوير - مجمع المحاكم) عملا بالمادة (١١) من قانون الإجراءات المدنية والتجارية الصادر بالمرسوم السلطاني رقم ٢٠٠٢/٢٩م وتعديلاته .

أمانة سر المحكمة

مجلس الشؤون الادارية للقضاء
محكمة الاستئناف بمسقط
أمـــانة سـر المحكمـة

إعــلان بالنشر في الاستئناف التجاري

تعلن أمانة سر المحكمة أن المستأنف / بنك مسقط ش.م.ع.ع قد اقام امامها الاستئناف التجاري رقم ٢٠٢١/٧١٠٣/٤٣٦م ضد / جويل براميكا قوادروس يطلب فيها الآتي : اولا: من حيث الشكل قبول الاستئناف شكلا لاستيفائه كافة شروطه وتقديمه في القيد الزمني المحدد قانونا . ثانيا : وفي الموضوع ١- اصليا بتعديل الحكم المستأنف جزئيا والقضاء بالتصريح ببيع الشقة السكنية رقم ٠٣٠-٤ تي جي وتقع في الطابق الاول من المبنى المعروف بالمجمع الرابع الصادر بها سند ملكية بالرقم ٥٩٣-٠١٢٨ بحي الموج بالمربع م/١ بولاية بوشر والمسجل باسم شركة الموج مسقط ش.م.ع.م ٢- احتياطيا اعادة الدعوى لمحكمة اول درجة حتى يتسنى لنا اختصام شركة الموج مسقط ش.م.ع.م في الدعوى ليصدر حكم في مواجهتها ٣- وفي الحالتين الزام المستأنف ضدها بالرسوم والمصاريف عن درجتي التقاضي ومبلغ قدره ١٠٠٠ ر.ع الف ريال عماني مقابل اتعاب المحاماة .

وقد تعذر إعلان المستأنف ضدها جويل براميكا قوادروس بالطرق العادية وهذا النشر يعتبر إعلانا لها بالاستئناف وحددت جلسة يوم الاثنين ٢٠٢١/٥/٢٤م الساعة التاسعة صباحا بمقر المحكمة الكائن بالخوير - مجمع المحاكم شرق الوزارات، موعدا لسماعه طبقا للمادة (١١) من قانون الاجراءات المدنية والتجارية الصادر بالمرسوم السلطاني رقم ٢٠٠٢/٢٩م وتعديلاته .

أمانة سر المحكمة

مجلس الشؤون الادارية للقضاء
المحكمة الابتدائية بمسقط
أمانة سر المحكمة

إعلان حكم

تعلن أمانة سر المحكمة انه صدر حكم بتاريخ ٢٠٢٠/١/٢٧م في الدعوى التجارية رقم: ٢٠١٩/٢٣٠١/٩٠٩م المقامة من / بنك مسقط ش.م.ع.ع قضى بالزام المحكوم ضدهما / امال الغد للتجارة والمقاولات وعائشة بنت طفيل الرحمن بن مجيب الرحمن بصفتها مالكة للمدعي عليها الاولى ، بأن تؤديا للبنك المدعي مبلغ ٧٦٣٦٦,٩٢٨ ر.ع ستة وسبعين الفا وثلاثمائة وستة وستين ريالا وتسعمائة وثمان وعشرين بيسة بفائدة سنوية قدرها ٨٪ ، وذلك عن الاقساط التي مضى تاريخ استحقاقها ولم تسدد حتى تاريخ رفع الدعوى فقط ، والتصريح له ببيع قطعة الارض المرهونة لصالحه المبينه اوصافها بالاسباب استيفاء للدين ، والزامهما بنصف المصاريف ومبلغ ١٠٠ ر.ع مائة ريال عماني مقابل اتعاب المحاماة ورفض مازاد على ذلك من طلبات .

ولما كان المحكوم ضدهما لم تحضرا جلسة النطق بالحكم وتعذر إعلانهما بالطرق العادية، فان هذا النشر يعتبر إعلانا لهما بالحكم طبقا للمادتين (١١، ٢٠٤) من قانون الاجراءات المدنية والتجارية الصادر بالمرسوم السلطاني رقم ٢٠٠٢/٢٩.

أمانة سر المحكمة

مجلس الشؤون الادارية للقضاء
المحكمة الابتدائية بمسقط
أمانة سر المحكمة

إعلان طلب تنفيذ

تعلن أمانة سر المحكمة أن طالبة التنفيذ / أمل بنت محمد بن علي اللواتية بواسطة مكتب خالد بن حمد الجابري للمحاماة تقدمت بطلب التنفيذ رقم ٢٠٢١/٩١٠٥/١٢١٥م لتنفيذ الحكم الصادر في الدعوى فردي ايجارات رقم ٢٠٢٠/١٥٠٨/٧٤٨م قضى بالزام المنفذ ضدها / دار الفيصل المتحدة باخلاء العين المؤجرة المبينة بعقد الايجار وتسليمها للمدعية خالية من الاشخاص والشواغل وبأن تؤدي للمدعية الاجرة المستحقة اعتبارا من شهر يونيو من العام ٢٠٢٠م ومايستجد من اجرة حتى تمام الاخلاء الفعلي بواقع اجرة شهرية قدرها ٦٠٠ ر.ع ستمائة ريال عماني والزامها بسداد قيمة استهلاك الكهرباء والماء وبشمول الحكم بالنفاذ المعجل والزامها بالمصاريف ومبلغ ١٠٠ ر.ع مائة ريال عماني مقابل اتعاب المحاماة .

ونظرا لتعذر اعلان المنفذ ضدها بالطرق العادية، يعتبر هذا النشر اعلانا لها متضمنا تكليفها بالوفاء بما هو مطلوب منها خلال سبعة أيام من تاريخ هذا النشر، عملا بالمادة (١١) من قانون الاجراءات المدنية والتجارية الصادر بالمرسوم السلطاني رقم ٢٠٠٢/٢٩م وتعديلاته .

أمانة سر المحكمة

مجلس الشؤون الادارية للقضاء
المحكمة الابتدائية بالسيب
أمانة سر المحكمة

إعلان قضائي

تعلن أمانة سر المحكمة بالسيب أن المدعية/ شركة مسقط للتمويل اقامت الدعوى التجارية رقم ٢٠٢١/١٣٠٣/٤٩٣م ضد المدعى عليهما/ وليد وحيد - باكستاني الجنسية - ومؤسسة ابن اوى لمطالبتهما بالآتي :

١- إلزام المدعى عليهما بالتضامن أو الانفراد بأن يؤدوا للشركة المدعية مبلغا قدره ٥٢١١,٦٤٤ ر.ع خمسةالاف ومائتان واحد عشر ريالا عمانيا و ٦٤٤ بيسة .

٢- إلزام المدعى عليهما بالغرامات التأخيرية بواقع ٢٪ من تاريخ رفع الدعوى حتى السداد النهائي .

٣- الحجز على المركبة موضوع الدعوى والتصريح ببيعها لصالح المدعية .

٤- إلزام المدعى عليهما بالمصاريف ومبلغ ٥٠٠ ر.ع ريال عماني اتعاب المحاماة .

ونظرا لتعذر إعلان المدعى عليهما المذكورين اعلاه بالطرق العادية يعتبر هذا النشر إعلانا لهما بموعد نظر الدعوى في يوم الخميس الموافق ٢٠٢١/٥/٢٤م الساعة التاسعة صباحا بمقر المحكمة (السيب - الخوض السابعة - بالقرب من محطة نفط عمان) عملا بالمادة (١١) من قانون الاجراءات المدنية والتجارية الصادر بالمرسوم السلطاني رقم ٢٠٠٢/٢٩ وتعديلاته .

أمانة سر المحكمة

مجلس الشؤون الادارية للقضاء
المحكمة الابتدائية بصحار
أمانة سر المحكمة

إعلان قضائي

تعلن أمانة سر المحكمة الابتدائية بصحار أن المدعية / شبانة بنت محمد بن أحمد آل الشيخ قد اقامت امامها الدعوى الشرعية رقم ٢٠١٩/١١٠٦/٢٤١م ضد المدعى عليهم / ورثة عبدالله بن عبدالرحيم بن علي المقبالي طلبت فيها بالآتي:

١- ضم ملف التركات رقم ٢٠١٥/٧٦٠م واحالة وكيل الورثة إلى الادعاء العام لكونه خالف القانون بقيامه بالتحايل على الورثة من دون علمهم وموافقتهم .

٢- الزام المدعى عليهم بارجاع حق المدعية من دخل السجلات التجارية من عام ٢٠١٥م حتى الفصل في الدعوى والتحري عن الموجودات في السجلات من منقولات وعقارات واموال .

٣- الزام المدعى عليهم بإرجاع حق المدعية من بيع المركبتين ذواتي الرقمين ٢٨٠٦/و ٤٩٢٣/ ح ح .

٤- الزام المدعى عليهم بإعطاء حق المدعية من قطعة الارض ومن المنزل رقم القطة ١١٣ مربع الصبارة بولاية صحار .

٥- الزام المدعي عليهم بالمصاريف واتعاب المحاماة مبلغ ٥٠٠ ر.ع ريال عماني .

وقد تعذر اعلان (المدعى عليه) بالطرق العادية، وهذا النشر يعتبر اعلانا له بالصحيفة والطلبات وتحديد جلسة ٢٠٢١/٥/٤م م الساعة التاسعة صباحا بمقر المحكمة الكائن بولاية صحار - مويلح - مجمع المحاكم - بالقرب من مستشفى صحار المرجعي موعدا لسماعها عملا بنص المادة (١١) من قانون الاجراءات المدنية والتجارية الصادر بالمرسوم السلطاني (٢٠٠٢/٢٩م) وعلى (المدعى عليه) الحضور شخصيا أو وكيله المفوض بوكالة مصدقة حسب الأصول في الموعد والمكان المحددين أعلاه والرد على طلبات المدعي علما أن الإعلان ينتج أثره من تاريخ النشر .

أمانة سر المحكمة

مجلس الشؤون الادارية للقضاء
محكمة الاستئناف بإبراء
أمـــانة سـر المحكمـة

إعلان قضـائي

تعلن أمانة سر المحكمة أن المستأنف/ مبارك بن محمد بن مبارك الدوسري يمثله قانوناً مكتب أحمد بن عبدالله الشنفري للمحاماة والاستشارات القانونية ، قد اقام امامها الاستئناف المدني رقم ٢٠٢٠/٧١٠٢/١٦٢م ضد عبدالله بن سالم بن علي الزعابي .

وحيث تعذر إعلان المستأنف ضده بالطرق العادية فيعتبر هذا النشر اعلانا له بموعد جلسة الاستئناف اعلاه وتحديد جلسة يوم الاحد ٢٠٢١/٥/٣٠م موعدا لسماعه في الساعة التاسعة صباحا بمجمع المحاكم بولاية ابراء عملا بنص المادة (١١) من قانون الاجراءات المدنية والتجارية الصادر بالمرسوم السلطاني رقم ٢٠٠٢/٢٩ وتعديلاته .

أمانة سر المحكمة

مجلس الشؤون الادارية للقضاء
المحكمة الابتدائية بمسقط
أمانة سر المحكمة

إعــلان قضائي

تعلن أمانة سر المحكمة أن/ شركة بي أي اتش سيرفز ام اي ش.م.م اقامت امامها دعوى تجارية رقم ٢٠٢٠/١٣٠٩/١٢١١ ضد / المندمجة لخدمات حقول النفط والتمويل ش.م.م للمطالبة بالآتي :

١- الزام المدعى عليها بسداد مبلغ قدره ٥,٨٨٦,٦٢٥ ر.ع خمسة الاف وثمانمائة وستة وثمانون ريالا وستمائة وخمس وعشرون بيسة .

٢- الزام المدعى عليها بالمصاريف واتعاب المحاماة مبلغ قدره ٥٠٠ ر.ع خمسمائة ريال عماني .

ونظرا لتعذر المدعى عليها بالطرق العادية ، يعتبر هذا النشر اعلانا لها بموعد نظر الدعوى في يوم الأحد الموافق ٢٠٢١/٥/٥م الساعة التاسعة صباحا بمقر المحكمة الكائن (بالخوير - مجمع المحاكم) عملا بالمادة (١١) من قانون الإجراءات المدنية والتجارية الصادر بالمرسوم السلطاني رقم ٢٠٠٢/٢٩م وتعديلاته .

أمانة سر المحكمة

مجلس الشؤون الادارية للقضاء
المحكمة الابتدائية بمسقط
أمانة سر المحكمة

إعلان حكم

تعلن أمانة سر المحكمة انه صدر حكم بتاريخ ٢٠٢١/٥/٢م في الدعوى التجارية رقم: ٢٠٢١/١٣٠١/١٤٩م المقامة من/ بنك مسقط ش.م.ع.ع قضى بإلزام المحكوم ضده / مقبول بن سالم بن حميد الكليبي بسداد مبلغ ٦٩٤٥ ر.ع ستة الاف وتسعمائة وخمسة واربعين ريالا عمانيا والفائدة بواقع ٥,٢٥٪ من تاريخ رفع الدعوى حتى تمام السداد مع التصريح ببيع المركبة المرهونة من نوع تويوتا بيكاب تحمل اللوحة رقم ٨٢٦٧/أي استيفاء للدين في حالة عدم السداد والزمته بالمصاريف ومبلغ ١٠٠ ر.ع مائة ريال عماني اتعاب المحاماة .

ولما كان المحكوم ضده لم يحضر جلسة النطق بالحكم وتعذر اعلانه بالطرق العادية، يعتبر هذا النشر إعلانا له بالحكم عملا بالمادتين (١١، ٢٠٤) من قانون الاجراءات المدنية والتجارية الصادر بالمرسوم السلطاني رقم ٢٠٠٢/٢٩ وتعديلاته.

أمانة سر المحكمة

مجلس الشؤون الادارية للقضاء
المحكمة الابتدائية بمسقط
أمانة سر المحكمة

إعلان حكم

تعلن أمانة سر المحكمة انه صدر حكم بتاريخ ٢٠٢١/٥/٢م في الدعوى التجارية رقم: ٢٠٢١/١٣٠١/١٥١م المقامة من/ بنك مسقط ش.م.ع.ع قضى بإلزام المحكوم ضدها / نشوى بنت سالم بن عبدالله اولاد ثاني بسداد مبلغ ٨٢٣٩ ر.ع ثمانية الاف ومائتين وتسعة وثلاثون ريالا عمانيا عن القرض الشخصي والفائدة بواقع ٥,٥٪ من تاريخ رفع الدعوى حتى تمام السداد وعن القرض الثاني (سيارتي) مبلغ ٢٩٨٩ ر.ع الفين وتسعمائة وتسعة وثمانين ريالا عمانيا والفائدة بواقع ٥,٢٥٪ من تاريخ رفع الدعوى حتى تمام السداد مع التصريح ببيع المركبة المرهونة من نوع نيسان صالون التيما تحمل اللوحة رقم ٢٨٣٧٦/م استيفاء للدين في حالة عدم السداد والزمتها بالمصاريف ومبلغ ١٠٠ ر.ع مائة ريال عماني اتعاب المحاماة .

ولما كان المحكوم ضدها لم تحضر جلسة النطق بالحكم وتعذر اعلانها بالطرق العادية، يعتبر هذا النشر إعلانا لها بالحكم عملا بالمادتين (١١، ٢٠٤) من قانون الاجراءات المدنية والتجارية الصادر بالمرسوم السلطاني رقم ٢٠٠٢/٢٩ وتعديلاته.

أمانة سر المحكمة

مجلس الشؤون الادارية للقضاء
المحكمة الابتدائية بالسيب
أمانة سر المحكمة

إعلان قضائي بطلب التنفيذ

بناء على

الحكم رقم	الدائرة	ملف التنفيذ
(٢٠٢٠/١٣٠١/٢٩٥)	(تنفيذ تجاري)	(٢٠٢٠/٩١٠٣/٣١٥٦)

الحق المطالب به : حكمت المحكمة بالزام المدعى عليه بأن يؤدي للمدعي مبلغا قدره ١١٢٥٢ ر.ع احد عشر الفا ومائتان واثنان وخمسون ريالا وفائدة قدرها ٥,٧٥٪ من تاريخ اغسطس ٢٠١٩م حتى تمام السداد التام واتعاب محاماة مائة ريال عماني والزامه بالمصاريف .

اسماء الاطراف	الصفة	الرقم المدني
بنك مسقط	طالب التنفيذ	
فرانسيس كابينيانيس مالابيتان	منفذ ضده	

ونظرا لتعذر إعلان المنفذ ضده بالطرق العادية يعتبر هذا النشر اعلانا له متضمنا تكليفه بالوفاء بما هو مطلوب منه اعلاه خلال سبعة أيام من تاريخ هذا النشر، عملا بالمادتين (١١) و(٣٥٦) من قانون الإجراءات المدنية والتجارية .

أمانة سر المحكمة

مجلس الشؤون الادارية للقضاء
المحكمة الابتدائية بالسيب
أمانة سر المحكمة

إعلان قضائي بطلب التنفيذ

بناء على

الحكم رقم	الدائرة	ملف التنفيذ
(٢٠٢٠/١٣٠١/٢٩٤)	(تنفيذ تجاري)	(٢٠٢٠/٩١٠٣/٣٨٠٠)

الحق المطالب به : قررت المحكمة حكما قطعيا الزام المدعى عليه بسداد مبلغ ١٦,١٠٠,٥٦٢ ر.ع وفائدة ٥,٢٥٪ من تاريخ ٢٠١٩/٤/٢٧م حتى تمام السداد واتعاب المحاماة مبلغ ١٠٠ ر.ع والمصاريف .

اسماء الاطراف	الصفة	الرقم المدني
بنك مسقط	طالب التنفيذ	
صلاح بن عبدالله بن رضا البلوشي	منفذ ضده	

ونظرا لتعذر إعلان المنفذ ضده بالطرق العادية يعتبر هذا النشر اعلانا له متضمنا تكليفه بالوفاء بما هو مطلوب منه اعلاه خلال سبعة أيام من تاريخ هذا النشر، عملا بالمادتين (١١) و(٣٥٦) من قانون الإجراءات المدنية والتجارية .

أمانة سر المحكمة

مجلس الشؤون الادارية للقضاء
المحكمة الابتدائية بصحار
أمانة سر المحكمة

إعلان قضائي

تعلن أمانة سر المحكمة الابتدائية بصحار أن المدعي / جمعة بن عبيد بن ناصر المقبالي قد اقام امامها الدعوى المدنية الفردية رقم ٢٠٢١/١٢٠٨/١٧٥م ضد المدعى عليها نور جيهان بيجم - بنجلاديشيه الجنسية يطالب فيها بالآتي :

١- الزام المدعى عليها بسداد مبلغ قدره ٥٠٠ ر.ع تكلفة جلب العاملة والفحوصات الطبية ٢٥ ر.ع ونقل من المطار ٥ ر.ع وعقد المسافرة ٤٥ ر.ع وزارة العمل ١ ر.ع وفحص كورونا (كوفيد ١٩) ١٩ ر.ع وفحص شامل ١٨ ر.ع وفحص الامراض المعدية ٢٠ ر.ع ووزارة الخارجية ١٠ ر.ع واستخراج مأذونية ١٤١ ر.ع وبطاقة مقيم ١١ ر.ع وعن التأشيرة ٢٠ ر.ع ومكتب سند ٥ ر.ع والغاء التاشيرة العادية الالكترونية ١٥ ر.ع وتأمين لدى ظفار للتأمين ١٥ ر.ع واعلان هروب ١٦٠ ر.ع و ٥ ر.ع مكتب سند لاجراء المعاملة وتخليص المعلامات ٦ ر.ع .

٢- رسوم ومصاريف الدعوى .

٣- احتياطيا منع المدعى عليها من السفر لحين الفصل في الدعوى .

وقد تعذر اعلان المدعى عليها بالطرق العادية، وهذا النشر يعتبر اعلانا لها بالصحيفة وتحديد جلسة ٢٠٢١/٥/٢٤م م الساعة التاسعة صباحا بمقر المحكمة الكائن بولاية صحار - مويلح - مجمع المحاكم بالقرب من مستشفى صحار المرجعي موعدا لسماعها عملا بنص المادة (١١) من قانون الاجراءات المدنية والتجارية الصادر بالمرسوم السلطاني (٢٠٠٢/٢٩م) وعلى (المدعى عليها) الحضور شخصيا أو وكيلها المفوض بوكالة مصدقة حسب الأصول في الموعد والمكان المحددين أعلاه والرد على طلبات المدعي علما بأن الإعلان ينتج أثره من تاريخ النشر .

مجلس الشؤون الادارية للقضاء
المحكمة الابتدائية بالسيب
أمانة سر المحكمة

إعلان قضائي بطلب التنفيذ

بناء على

الحكم رقم	الدائرة	ملف التنفيذ
(٢٠٢٠/١٣٠١/٨٨٢)	(تنفيذ تجاري)	(٢٠٢١/٩١٠٣/١٣٥٣)

الحق المطالب به : حكمت المحكمة بالزام المدعى عليه بأن يؤدي للمدعي مبلغا قدره ٧,٩٦٥,٣٩٥ ر.ع سبعة الاف وتسعمائة وخمسة وستون ريالا عمانيا وثلاثمائة وخمس وتسعون بيسة وفائدة قدرها ٥٪ من تاريخ ٢٠٢٠/٦/١٠م حتى السداد التام واتعاب المحاماة مبلغ مائة ريال عماني والزامه بالمصاريف .

اسماء الاطراف	الصفة	الرقم المدني
بنك مسقط ش.م.ع.ع	طالب التنفيذ	
مهيش ثانكابن بيلاي	منفذ ضده	٦٢٣٤٥٩٣٣

ونظرا لتعذر إعلان المنفذ ضده بالطرق العادية يعتبر هذا النشر اعلانا له متضمنا تكليفه بالوفاء بما هو مطلوب منه اعلاه خلال سبعة أيام من تاريخ هذا النشر، عملا بالمادتين (١١) و(٣٥٦) من قانون الإجراءات المدنية والتجارية .

أمانة سر المحكمة

مجلس الشؤون الادارية للقضاء
المحكمة الابتدائية بعبري
أمانة سر المحكمة

إعــلان نشر

الاسم	صفته	موطنه
بنك مسقط	مدع	عبري - مرتفعات المطار غلا - مقابل مطار مسقط - الدعوى مكتب الدكتور سالم الجحافي - روي مركز عمان التجاري الطابق الثالث مكتب رقم ٣٠١ مبنى رقم ٤٨٤ سكة رقم ٣٣٦٢ هاتف رقم ٩٩٣٧٤٨٧٨
راشد بن السبع بن راشد الحاتمي	مدعى عليه	عبري - ولاية عبري الدريز هاتف رقم ٩٢٩٤٩٥٩٣/٩٦٠٨٨٣٠٩

تعلن أمانة سر المحكمة الابتدائية بعبري أن المدعي أقام الدعوى رقم (٢٠٢١/١٣٠١/٦١) ضد (المدعى عليه) للمطالبة بالآتي:

١- الزامه بأن يؤدي للمدعي مبلغ قدره ٧٤١٨,٧٧٦ ر.ع سبعة الاف واربعمائة وثمانية عشر ريالا عمانيا وسبعمائة وست وسبعون بيسة مبلغ المديونية .

٢- الزامه بالفائدة بواقع ١,٥٪ من تاريخ رفع الدعوى حتى تاريخ السداد النهائي بالكامل .

٣- الزامه بالمصاريف ومبلغ ٥٠٠ ر.ع خمسمائة ريال عماني كاتعاب المحاماة .

ونظرا لتعذر إعلان المدعى عليه بالطرق العادية، يعتبر هذا النشر إعلانا له بموعد نظر في يوم الخميس الموافق ٢٠٢١/٥/٢٠م الساعة (٩:١٥) بمقر المحكمة الابتدائية بعبري عملا بالمادة (١١) من قانون الإجراءات المدنية والتجارية الصادر بالمرسوم السلطاني رقم ٢٠٠٢/٢٩م وتعديلاته.

أمانة سر المحكمة

الآراء المنشورة في صفحات «الرأي» تعبر عن وجهة نظر كتابها ولا تعبر بالضرورة عن رأي الجريدة
للمشاركة: araa@omandaily.om

رأي عُمان

الالتزام يعيدنا لأمل التعافي

ينظر البعض إلى الإجراءات الاحترازية التي اتخذتها اللجنة العليا وأعلن عنها الأحد ويبدأ تطبيقها من السبت القادم ولمدة أسبوع؛ أنها إجراءات صعبة، بل إن البعض رآها قاسية، خاصة ما يتعلق منها بالإغلاق العام لأغلب الأنشطة التجارية في أيام تنشط فيها الحركة التجارية. وهذا الرأي مفهوم جدا وتحدثت عنه اللجنة العليا غير مرة وقالت: إنها تقدره وتتفهمه جيدا.

لكن هذا الرأي ينظر للأمور من زاوية واحدة، وهذه الزاوية رغم أهميتها، لا تعطي صورة لعموم المشهد. وتعودنا من اللجنة العليا على مدى أكثر من عام منذ إنشائها لمجابهة هذه الجائحة أنها تراعي أحوال الناس، وتقدر الأثر الاقتصادي والاجتماعي الذي يترتب على إغلاق بعض الأنشطة التجارية. لكّن الواضح جدا أن اللجنة العليا أمام أمرين، أحلاهما مر كما يقال، اللجنة بين أن تبقي النشاط التجاري مفتوحا وتذهب بالمنظومة الصحية إلى طريق الانهيار التام خاصة أن الأعداد الموجودة اليوم في المستشفيات قياسية بكل المقاييس، أو أن تحمي هذه المنظومة من الانهيار بإغلاق محدود بأسبوع واحد. على أن انهيار المنظومة الصحية، لا قدر الله، سيتسبب في انهيار اقتصادي قد يطول، وإرباك لمختلف المنظومات المكونة للمجتمع.

وبالنظر إلى الوضع الوبائي في السلطنة فإن الإجراءات المتخذة تُعد مناسبة إلى حد بعيد، ومتناسقة مع الإجراءات المتخذة في الكثير من دول العالم. والواضح أن اللجنة استفادت مما حصل في العشر الأواخر من رمضان العام الماضي، ولا تريد تكرار تلك التجربة الصعبة.

وإذا كان الإغلاق أصبح الآن أمرا واقعا، ومفروضا بحكم القانون فإن ما علينا الحديث عنه اليوم ومناقشته في مجالسنا وفي منابرنا الإعلامية والاجتماعية هو موضوع الالتزام. لكن كل الإجراءات الاحترازية التي تصدر من اللجنة العليا في السلطنة أو من أي مكان آخر في العالم إذا لم توضع موضع التنفيذ فلا قيمة لها وهذا أولا. أما ثانيا فإذا كان المجتمع متضررا من إجراءات الإغلاق -وهو متضرر فعلا- فعليه أن يعمل من أجل أن يحقق الإغلاق هدفه، وهدفه تحسين الوضع الوبائي في السلطنة، وهذا لن يتحقق إلا بالالتزام الحقيقي. وإذا قيل خلال هذه الجائحة «لا ينجو أحد إلا بنجاة الجميع»، فإننا نقول «لا تعافي إلا بالتزام الجميع». أمّا عدم الالتزام فيمكن أن يفاقم الأمر أكثر وأكثر والنتيجة التي لا يريدها أحد أبدا هي تمديد الإغلاق لأسبوع آخر أو أكثر من ذلك. والحل بيد الناس الآن، وفترة أسبوع يمكن أن تساهم كثيرا في تراجع الأعداد الكبيرة التي تدخل كل يوم للمستشفيات ولغرف العناية المركزة.. وهذا أوان الوعي الحقيقي، وهذا أوان التكاتف الاجتماعي، فإذا التزمنا عادت الأنشطة التجارية وعادت مصالح الناس للعمل أما غير ذلك فسنساهم في مفاقمة الأوضاع سواء كانت صحية أو اقتصادية أو حتى اجتماعية.

القطاعات فائقة النمو في مرحلة ما بعد الانتعاش

مايكل سبنس *

يشهد العالم اليوم بداية تحقيق انتعاش اقتصادي متعدد السرعات، مما يعكس الاختلافات الكبيرة عبر البلدان في احتواء فيروس كورونا وإنجاح عملية الحصول على اللقاحات وإدارتها. ومع ذلك، على الرغم من هذه الاختلافات في التوقيت، سيكون هناك قريبًا تسلسل متتابع من الانتعاش السريع في مختلف أنحاء العالم.

سيتم الآن (أو قريبًا) إعادة فتح القطاعات التي أُجبرت على الإغلاق نظرًا لعدم تمكنها من العمل دون وجود تقارب غير آمن بين البشر. سوف تشهد الشركات التي نجت من عمليات الإغلاق الناتجة عن الجائحة (العديد منها بدعم من البرامج المالية) نموًا سريعًا، مدفوعًا بالطلب المُكثف. من المتوقع أن تعرف معدلات النمو ارتفاعًا ملحوظًا لفترة محدودة قبل العودة إلى المستويات الطبيعية.

سوف ندخل عالم ما بعد الانتعاش في وقت ما في عام ٢٠٢٢ (على الرغم من أنه سيتحقق في وقت أقرب للبعض من البعض الآخر). بالنسبة للمستثمرين وصُناع السياسات والشركات والأسر على حد سواء، فإن السؤال الرئيسي هو ما إذا كنا سنعود إلى أنماط النمو قبل اندلاع الجائحة وإلى أي مدى. هل سنشهد تحولًا إلى مجموعة مختلفة بشكل ملحوظ من الديناميكيات؟ على الرغم من وجود العديد من مجالات عدم اليقين في اقتصاد ما بعد الانتعاش، يبدو أن بعض الصناعات مُهيأة لدخول مرحلة من النمو السريع بصورة غير عادية. وعلى وجه التحديد، في القطاعات التي تضم مزيجًا من الإمكانيات التكنولوجية ورأس المال المُتاح والطلب المتزايد على الحلول الجديدة المُبتكرة، سوف تكون الظروف مواتية للغاية للاستثمار وتكوين شركات جديدة.

من بين القطاعات الرئيسية التي تتمتع بأكبر قدر من إمكانيات النمو، يتمثل مُرشحي الثلاثة البارزين في تطبيق التقنيات الرقمية في مختلف أنحاء الاقتصاد بأكمله، والعلوم الطبية الحيوية (وتطبيقاتها في مجال الرعاية الصحية وغيرها)، والتكنولوجيات التي تتصدى لمختلف التحديات التي تواجه الاستدامة، لاسيما تلك المرتبطة بالتغيرات المناخية. لا يعني ارتفاع معدلات النمو في هذا السياق نمو القطاع فحسب، بل يعني أيضًا مستويات عالية من الأنشطة التجارية والابتكار، ووفرة من الشركات الجديدة السريعة النمو، وتدفقات كبيرة لرؤوس الأموال التي تحمل معدلات عائد متوقعة أعلى.

تُعد هذه المجالات متميزة ولكنها متداخلة، نظرًا لكونها مُحددة بالعلم والتكنولوجيات أكثر منها بالنواتج. يُنظر إلى المرشحين الثلاثة على أنهم مصادر رئيسية للمرونة - بالنسبة للشركات وللمجتمع ككل - وقد تعزّز هذا التصور إثر اندلاع الجائحة والوعي المتزايد بآثار تغير المناخ. بين هذه النظرة المتغيرة والاعتماد القسري للتكنولوجيات الرقمية أثناء الجائحة، أصبح هناك وعي متزايد بفرص وضرورة الرقمنة، وهو ما ينعكس في الطلب المُرتفع والمتزايد على الحلول التكنولوجية.

وفي المجالات الثلاثة، أسفرت سنوات عديدة من البحث والابتكار عن أدوات وتقنيات علمية قوية وفعّالة أصبحت مُتاحة على نطاق واسع لأصحاب المشروعات والمستثمرين الذين يهدفون إلى معالجة مشاكل مُحددة. وفي الوقت نفسه، توسعت على الصعيد العالمي النظم البيئية لتنظيم المشروعات التقنية التي كانت تتركز في السابق في بلدان قليلة، مما أدى إلى شبكة مترابطة من المستثمرين ورجال الأعمال الذين يتشاركون الأفكار، فضلاً عن نقل التكنولوجيا والتكيف مع الظروف المحلية.

يمكن اليوم العثور على الشركات الناشئة «أحادية القرن»، التي ارتبطت في السابق بوادي السيليكون وعدد قليل من مراكز التكنولوجيا الفائقة الأخرى، بأعداد متزايدة عبر مجموعة واسعة من البلدان المتقدمة ومتوسطة الدخل - وفي قطاعات مُفاجئة مثل التعليم. بعبارة أخرى، تترسخ الأنظمة التي تطلق العنان لمواهب ريادة الأعمال بشكل متزايد في مختلف أنحاء العالم. ويرجع ذلك جزئيًا إلى إدراك الحكومات للفرص المُتاحة في هذه القطاعات والعمل على إحراز تقدم على النحو الواجب. فقد أضحت البرامج المالية في أعقاب اندلاع الجائحة أكثر عدوانية بكثير مما كانت عليه في الماضي. تعرف الالتزامات بالاستثمار في البنية التحتية (بما في ذلك في التكنولوجيا الرقمية) والعلوم والتكنولوجيا زيادة ملحوظة، ليس فقط في الولايات المتحدة والصين، بل أيضًا في أوروبا، عبر القطاعات الرقمية والطبية الحيوية والتكنولوجيا الخضراء.

علاوة على ذلك، يبدو أن صُناع السياسات يُدركون أن نقص الطلب لا يؤثر سلبًا على العمالة فحسب، بل أيضًا على الحوافز اللازمة لتبني تكنولوجيات جديدة. وبالتالي، فإن أغلب الحكومات حريصة على ضمان أن يسير الاقتصاد بكثافة عالية دون أن تؤدي الرياح المُعاكسة من جانب الطلب إلى إعاقة النمو وفرص العمل.

ونظرًا إلى هذه العوامل، هناك فرصة معقولة لعكس مسار الاتجاه السلبي الذي استمر ١٥ عامًا في إجمالي نمو الإنتاجية - وبالتالي النمو الحقيقي الإجمالي. يتم نشر تقنيات قوية جديدة ذات الأغراض العامة على الإنترنت، وقد أدت الجائحة إلى زيادة التبني والتعلم في القطاعات التي كانت مُتخلفة في السابق. هذا أمر بالغ الأهمية؛ لأن نمو الإنتاجية على المستوى الكلي لا يتطلب فقط توافر التقنيات الضرورية على نطاق واسع، بل يتطلب أيضًا انتشارها على نطاق واسع. من المهم بشكل خاص الاعتماد الرقمي من قبل الشركات الصغيرة والمتوسطة الحجم والقطاعات المُتخلفة. في الهند، على سبيل المثال، يشمل جزءا من التحول الرقمي تزويد الملايين من شركات البيع بالتجزئة الصغيرة الحجم وسلاسل التوريد ذات الصلة بالحلول التكنولوجية، بدلاً من تجنبها من قبل كيانات كبيرة، مما قد يتسبب في حدوث اضطراب كبير في قطاع الوظائف.

يُعد توزيع الدخل عاملاً رئيسيًا آخر في نمو الإنتاجية. إذا استمر الدخل الإضافي في التدفق بشكل أساسي إلى الأفراد ذوي الدخل المرتفع ومالكي رؤوس الأموال، فقد يكون ذلك مُفيدًا لأسعار الأصول، ولكنه سيكون سيئًا بالنسبة للطلب، وبالتالي الاستثمار والإنتاجية في مجال الأعمال. على الأقل في الولايات المتحدة، كانت الخطط المالية للرئيس جو بايدن - والتي تشمل الاستثمار في البنية الأساسية، والتغييرات في الضرائب، وزيادة الحد الأدنى للأجور - مُصممة لاستعادة الوظائف المتوسطة الدخل وزيادة الدخل للأسر ذات الدخل المنخفض والمتوسط.

ووفقًا لدراسة حديثة أجراها معهد ماكينزي العالمي، قد يكون التحول الرقمي واسعًا بما يكفي للمساعدة في زيادة إجمالي نمو الإنتاجية بشكل كبير. على سبيل المثال، من المرجح أن ينجح الإبداع في تقديم الرعاية الصحية الأولية (التي كانت قطاعًا مُتخلفًا في السابق) ليس فقط في بيانات الإنتاجية الخاصة بهذا القطاع، بل وأيضًا في مقاييس الأداء المهمة الأخرى، بما في ذلك النتائج الصحية الشاملة وجودة الرعاية وحسن توقيتها. بالنسبة إلى أجندة إزالة الكربون، قد يُجادل البعض بأن هذا سيكون له تأثير مباشر ضئيل أو حتى سلبي إلى حد ما على النمو والإنتاجية. ولكن فيما يتعلق بهذه القضية، على وجه الخصوص، ينبغي على المرء أن يراعي الآفاق الزمنية ذات الصلة. أيًا كانت الآثار قصيرة الأجل المترتبة على توسيع أجندة الاستثمار الأخضر، فإن الهدف ليس رفع الإنتاجية قصيرة الأجل أو حتى متوسطة الأجل. يتمثل الهدف، بدلاً من ذلك، في تجنب أو الحد من خطر حدوث صدمة سلبية هائلة للإنتاجية (من بين أمور أخرى) على المدى الطويل. وبالتالي، يمكن أن تكون القيمة الحالية للاستثمارات الخضراء عالية جدًا وإن كان الأثر على مقاييس التدفق قصير الأجل للإنتاجية ضئيلاً.

**حائز على جائزة نوبل في الاقتصاد، وهو أستاذ الاقتصاد الفخري والعميد السابق لكلية الدراسات العليا للأعمال في جامعة ستانفورد. يعمل في اللجنة الأكاديمية في أكاديمية لوهان.
** خدمة بروجيكت سنديكيت

ضريبة القيمة المضافة والرسوم .. كي لا تنشأ علاقة تكافلية

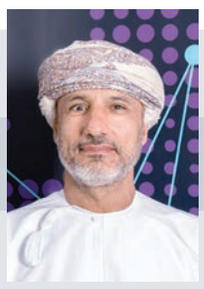

د. عبدالملك بن عبدالله الهِنائي *

في منتصف شهر أبريل الماضي بدأت عمان في تطبيق ضريبة القيمة المضافة، وهي ضريبة نسبتها ٥٪ من قيمة السلعة أو الخدمة و يتحملها المستهلك النهائي. وقد استُثني من هذه الضريبة عدد من السلع تشمل مجموعة من السلع الغذائية، وكذلك عدد من الخدمات منها الخدمات المالية. لكن يبدو أن هناك لبسًا في الموضوع، إذ من غير المعروف للجميع الخدمات المستثناة تحديدًا، أي التي لا تخضع للضريبة. المعروف أن السلع لها تصنيف بأرقام محددة في إطار ما يُعرف بالنظام المنسق للسلع (Harmonised System (HS، الذي يتجدد بين فترة و أخرى وتصدره منظمة الجمارك العالمية، أما الخدمات فقد لا يكون لها تصنيف حصري معترف به عالميًا مثلما هو في السلع.

ويأتي تطبيق ضريبة القيمة المضافة ليصبح ثالث نوع من أنواع الضرائب يتم تطبيقه في السلطنة، وذلك بعد «ضريبة الدخل على الشركات»، أو بالأحرى الضريبة على أرباح الشركات، التي بدأ تطبيقها بموجب القانون المعروف بقانون «ضريبة الدخل» الذي صدر في عام ١٩٧١، والذي تم تعديله بعد ذلك عدة مرات، كان آخرها في أكتوبر من عام ٢٠٢٠. وتبلغ نسبة تلك الضريبة حسب آخر تعديل ١٥٪، هذا إذا استثنينا التخفيض إلى ١٢٪ الذي أدخل مؤخرًا وبصفة مؤقتة في إطار الإجراءات التي اتخذتها الحكومة للتخفيف من آثار جائحة كوفيد١٩. وبالإضافة إلى الضريبة على أرباح الشركات، هناك أيضا الضرائب/ الرسوم الجمركية، وهي تفرض على الواردات من الدول التي لا ترتبط عمان معها باتفاقيات تجارة حرة. ولعمان تاريخ طويل في أنظمة الجمارك والرسوم الجمركية، أو «العشور» التي كانت تفرض على السلع الواردة إلى عمان أو الصادرة منها.

وبالإضافة إلى ضريبة القيمة المضافة والضريبة على دخل الشركات والضرائب/ الرسوم الجمركية، فإن السلطنة تطبق أيضًا رسومًا بمبالغ مقطوعة متفاوتة على عدد من الخدمات التي تقدمها بعض الجهات الحكومية، هذا بالإضافة إلى الزكاة التي يخرجها القادرون عليها طواعية، وتتراوح نسبتها بين ٢,٥٪ على النقود والتجارة و ١٠٪ أو ٥٪ على بعض أنواع المزروعات.

معلوم أن هناك فرقا بين الرسم والضريبة، فالرسم هو مبلغ مقابل خدمة ويدفعه المستفيد من تلك الخدمة، وقد يكون مبلغًا مقطوعًا أو قد يكون نسبة من ثمن تلك الخدمة، أما الضريبة فهي ليست مقابل خدمة وإنما يدفعها الجميع للدولة باستثناء من نص القانون على إعفائهم منها، وهي دائما تدفع كنسبة من ثمن السلعة أو الخدمة وليس مبلغًا مقطوعًا.

تختلف ضريبة القيمة المضافة عن الضريبة على أرباح الشركات وعن الضريبة/ الرسم الجمركي، في أنها ضريبة مباشرة على الاستهلاك و يتحملها المستهلك النهائي. وهي بصفة عامة تفرض بنسبة مئوية موحدة على جميع السلع والخدمات الخاضعة للضريبة، إلا أن بعض الدول تفرضها بنسب متفاوتة مراعاة للمستهلكين أو لتحفيز إنتاج أو استهلاك سلع معينة.

وحيث إنه ليس للخدمات تصنيف متفق عليه عالميًا مماثل للتصنيف المعتمد للسلع، فإنه يخشى أن تقوم بعض الشركات والجهات «بتفريخ» خدمات أو تجزئة خدمات أخرى، ثم تفرض رسومًا عليها بغية الاستفادة من ذلك، وهو ما قد يرضي أو يلاقي استحسان الجهات المعنية بالضرائب، لأن كل رسم تفرضه الشركة أو الجهة المقدمة للخدمة سيخضع في الغالب لضريبة القيمة المضافة، وبذلك تنشأ بين الجهتين ما يسميه خبراء الاقتصاد السياسي، علاقة تكافلية symbiotic relationship أو علاقة ترممية parasitical relationship.

وقد لوحظ أنه فور بدء تطبيق ضريبة القيمة المضافة، باشرت البنوك بفرض ضريبة بنسبة ٥٪ على رسوم خدمة التحويل بين الحسابات في البنوك، مع أنه قيل أن الخدمات المالية هي من الخدمات التي لا تخضع لضريبة القيمة المضافة. ومن غير المستبعد أن تقوم جهات أخرى، مثل: شركات الاتصالات أو التأمين أو الكهرباء أو حتى المطاعم وشركات توصيل المشتريات وغيرها بإجراء مماثل، الأمر الذي يخشى معه أن تتكاثر هذه الرسوم وتلقى في ذلك رضا، أو على الأقل تغاضي الجهات المعنية بالضرائب، طالما أن ذلك سيزيد من الحصيلة الضريبية. هذا على افتراض حسن النية في الجهة التي فرضت الرسم، وأن النسبة التي أضافتها على الرسم هي فعلا ضريبة وأن حصيلتها سيتم تحويلها إلى الحكومة، وذلك ما يتطلب تفتيشًا أو فحصًا ضريبيًا دقيقًا من قِبَل جهاز الضرائب للتحقق من تحويل الضرائب المفروضة على الرسوم إلى الحكومة.

وبالإضافة إلى أن الوقت الذي تم اختياره للبدء في فرض ضريبة القيمة لم يراع ظروف الفئات متوسطة و منخفضة الدخل، كون الضريبة فرضت في شهر رمضان الذي عادة ما يزيد فيه الاستهلاك وتزيد المشتريات استعدادا لعيد الفطر، فإنه كان من الأنسب لفرض هذا النوع من الضرائب في عمان تطبيق قاعدة «القائمة الإيجابية»، أي وضع قائمة بالسلع والخدمات التي تخضع للضريبة، وكل ما ليس في تلك القائمة لا يخضع لها. أما الطريقة التي يتم اتباعها الآن فهي«القائمة السلبية»، أي أن القائمة تضم السلع والخدمات المستثناة، و كل ما عداها يخضع للضريبة. وفي رأيي أن الحاجة إلى تطبيق قاعدة «القائمة الإيجابية» هي الأنسب، خاصة في تطبيق الضريبة على الخدمات؛ لأن الخدمات لا تخضع حسب علمي لتعريف وتصنيف دقيق متفق عليه عالميًا كما هو الحال في السلع، وهو ما قد يجعلها عرضة للزيادة بصورة عشوائية، مما يضر بالمستهلكين ودافعي الضرائب. بالإضافة إلى أن تطبيق «القائمة الإيجابية» ينسجم مع مبدأ التدرج في تطبيق السياسات، الذي يلقى قبولًا اجتماعيًا أكثر من القفزات أو الصدمات. ومن أجل عدم تكليف المستهلك بأعباء إضافية بطريقة عشوائية، فإنه من المفيد قبل فرض أي رسم أخذ الموافقة من الجهات التنظيمية، مثل: البنك المركزي أو هيئة تنظيم الخدمات أو هيئة تنظيم الاتصالات، وكذلك هيئة حماية المستهلك. لكن في المقابل هناك خشية أن يؤدي ذلك إلى مزيد من التعقيدات التي يعاني منها حاليا أصحاب الأعمال و المستثمرين.

وهناك أمثلة كثيرة على ما قد ينشأ من «تكاثر» للرسوم التي ربما تخضع للضريبة، ومنها مثلاً رسوم تقديم طلب توصيل هاتف أو إنترنت أو كهرباء، أو رسوم الخدمة التي تفرضها المطاعم أو المقاهي إلى جانب ضريبة القيمة المضافة و ضريبة البلدية أو السياحة، مما سيؤدي إلى تحميل المستهلك ضرائب تراكمية ينتج عنها آثار تضخمية و إضعاف للقدرة التنافسية للاقتصاد، خاصة في قطاعات مثل السياحة والصناعة وغيرهما من القطاعات.

خلاصة القول إن تطبيق قاعدة «القائمة الإيجابية» في فرض ضريبة القيمة المضافة هو الأنسب لبلد مثل عمان، حيث إن العبء على المستهلك سيكون أقل، وكذلك على الجهة المعنية بفحص الضريبة وتحصيلها. وربما يظهر في الأيام القادمة ما كان خافيًا من صعوبات ليصار إلى إزالتها، خدمة للصالح العام وخفيفًا من الأعباء على المستهلكين، خاصة أصحاب الدخول المتوسطة والمنخفضة منهم.

** باحث في الاقتصاد السياسي وقضايا التنمية

الآراء المنشورة في صفحات «الرأي» تعبر عن وجهة نظر كتابها ولا تعبر بالضرورة عن رأي الجريدة
للمشاركة: araa@omandaily.om

القدس الشرقية.. وثمن الحفاظ على الخيط الأخير معها !!

د. عبدالحميد الموافي

في الوقت الذي تزداد فيه أهمية عمليات الانتخابات بمستوياتها المختلفة، باعتبارها وسيلة أساسية لتجديد القيادات وضخ دماء جديدة في شرايين مؤسسات المجتمع ذات الطبيعة التمثيلية من ناحية، وتمكين المواطنين من التعبير عن أنفسهم وخياراتهم عبر اختيار ممثليهم في تلك المؤسسات التي تعبر عنهم في إطار عملية صنع القرار من ناحية ثانية، وفق مهام وسلطات واختصاصات مؤسسات الدولة المختلفة، حسبما ينظمه القانون، فإن وقوع الوطن أو بعض أراضيه تحت الاحتلال، يثير في العادة الكثير من المشكلات، اللوجستية والتنظيمية والقانونية والسياسية، حسب سلطة الاحتلال المسيطرة على الأرض، وحسب نظرتها وأطماعها واستعدادها لاستمرار سيطرتها على الأرض، أو للسماح بإمكانية إعادتها إلى أهلها والجلاء عنها في إطار ترتيب ما محتمل.

ومن هذه الزاوية، وفي ضوء ما هو معروف ومعلن أيضا من أطماع إسرائيل في الأراضي التي لا تزال تحتلها منذ حرب عام ١٩٦٧، وفي مقدمتها الأراضي الفلسطينية المحتلة في الضفة الغربية والقدس الشرقية كجزء منها، فإن الاحتلال الإسرائيلي يشكل عقبة أساسية ومشكلة إدارية وتنظيمية بالنسبة لأية انتخابات في الضفة الغربية وقطاع غزة، بحكم سيطرة القوات الإسرائيلية، وبحكم تحكم إسرائيل في عمليات الانتقال والاتصالات وبالطبع التجمعات وإدارة أية انتخابات في الأراضي الفلسطينية، حتى ولو كانت انتخابات محلية أو طلابية أو نقابية، وذلك لقدرتها وسعيها إلى التدخل فيها بأشكال مختلفة، لخدمة مصالحها، وإبعاد بعض العناصر أو الكوادر وحرمانها من المشاركة في الانتخابات بسبب مواقفها السياسية ومناهضتها للاحتلال الإسرائيلي.

وعلى الصعيد القانوني فإن إجراء الانتخابات العامة في الإقليم الخاضع للاحتلال يظل ذا أهمية كبيرة في القدرة على فرز قيادات وطنية منتخبة قادرة على التعبير عن مصالح المواطنين من ناحية، ورفض سلطة الاحتلال، وتأكيد تماسك أراضي الإقليم الواقع تحت الاحتلال من ناحية ثانية. ومن هنا تحديدا تنبع خطورة منع سلطات الاحتلال إجراء الانتخابات في مدينة، أو في جزء من الأراضي المحتلة، لأن ذلك يمهد عادة إلى فصل هذا الجزء وعزله والسيطرة عليه، واستغلال عدم إجراء الانتخابات فيه، وتقديمها بعد ذلك كدليل على أن هذا الجزء أو تلك المدينة ليست ضمن الأراضي الواقعة تحت الاحتلال. وهذا هو جوهر موقف القيادة الفلسطينية التي يمثلها الرئيس الفلسطيني محمود عباس، وتمسكه الشديد بضرورة إجراء الانتخابات الفلسطينية في القدس الشرقية المحتلة، أسوة بكل أجزاء الضفة الغربية وقطاع غزة، وذلك كتأكيد قانوني وسياسي على أن القدس الشرقية المحتلة هي أرض فلسطينية محتلة، بكل ما يعنيه ذلك من معان ويترتب عليه من نتائج أيضا. ومن المعروف أن الانتخابات الفلسطينية التي أجريت عامي ١٩٩٦ و٢٠٠٦ قد جرت في القدس الشرقية، بعد مماطلة ومحاولات تعويق إسرائيلية، ولكنها في النهاية تمت، وهو ما يتمسك به الرئيس عباس بالنسبة للانتخابات التي كانت مقررة في ٢٢ مايو الجاري لانتخابات المجلس التشريعي الفلسطيني وفي ٣١ يوليو القادم لانتخابات الرئاسة وفي ٣١ أغسطس القادم لاستكمال انتخابات المجلس الوطني الفلسطيني.

وفي ظل قرار الرئيس الفلسطيني فجر الجمعة الماضية تأجيل الانتخابات الفلسطينية، وما تبعه من إعلان لجنة الانتخابات المركزية الفلسطينية إيقاف العملية الانتخابية والإجراءات التحضيرية لها اعتبارا من صباح الجمعة الماضية، فإنه يمكن الإشارة باختصار شديد إلى عدد من الجوانب، لعل من أهمها ما يلي: أولا: إنه بالرغم من أن إسرائيل مسؤولة كقوة احتلال، بموجب اتفاقيات جنيف لعام ١٩٤٩ وبموجب اتفاقية أوسلو ١٩٩٣، عن تأمين وتيسير إجراء الانتخابات في الأراضي الفلسطينية المحتلة عام ١٩٦٧، بما فيها القدس الشرقية كجزء من الضفة الغربية المحتلة، إلا أن إسرائيل تبذل كل ما تستطيع من جهد لتهويد القدس الشرقية ولعزلها بسلسلة مستوطنات عن محيطها ولإعادة تخطيطها بما يخدم أهداف إسرائيل في دمجها ضمن القدس الموحدة، وفي الوقت نفسه الاستمرار في التخلص من أكبر عدد ممكن من المقدسيين بوسائل مختلفة، والمؤكد أنها لا تريد إجراء الانتخابات الفلسطينية في القدس الشرقية، وأنها تماطل في إعطاء موافقتها على إجراء الانتخابات، وذلك بمبرر أنه لا توجد حكومة في إسرائيل يمكنها اتخاذ قرار، باعتبار أن حكومة نتانياهو القائمة هي حكومة تصريف أعمال ولم يتم تشكيل الحكومة الجديدة بعد الانتخابات الأخيرة. وقد أشارت الرسالة الإسرائيلية التي تلقاها وأعلنها الرئيس الفلسطيني بهذا الخصوص إلى «نأسف يا جيراننا الأعزاء أننا لا نستطيع أن نعطيكم جوابا بشأن القدس السبب ليس لدينا حكومة لتقرر.» ويعني ذلك ببساطة إنه لن يكون هناك قرار إسرائيلي بالموافقة على إجراء الانتخابات في القدس الشرقية حتى تشكيل الحكومة الإسرائيلية الجديدة ونيلها ثقة الكنيست وممارستها لمهامها، وهذه مدة قد تطول، سواء في ظل تعثر نتانياهو وعدم قدرته على تشكيل الحكومة، واحتمال تعثر المعارضة الإسرائيلية في حال تكليفها، وعدم استبعاد الذهاب إلى جولة خامسة من الانتخابات العامة في إسرائيل. وفي ضوء ذلك فإن إجراء الانتخابات الفلسطينية أصبحت معلقة على انتهاء الأزمة السياسية الداخلية في إسرائيل، خاصة أن الرئيس عباس أعلن في ختام اجتماعات الفصائل الفلسطينية يوم الخميس الماضي أنه «قررنا تأجيل موعد إجراء الانتخابات التشريعية إلى حين ضمان مشاركة القدس وأهلها في هذه الانتخابات، فلا تنازل عن القدس ولا تنازل عن حق شعبنا في القدس في ممارسة حقه الديمقراطي.» وقد أكد في الوقت ذاته أنه إذا وافقت إسرائيل «بعد أسبوع» أو من «الغد» فسنجري الانتخابات، وأن قرار التأجيل ليس تلكؤا، وأن الانتخابات بالنسبة لنا «ليست تكتيكا بل هي تثبيت للديمقراطية وحقنا في فلسطين.» في ظل هذا الموقف الواضح والمحدد من جانب الرئيس الفلسطيني فان تأجيل الانتخابات والتمسك بإجرائها في القدس الشرقية هو في الحقيقة محافظة على الخيط الأخير الذي يربط القدس الشرقية بمحيطها الأرضي في الضفة الغربية، وهو أيضا تأكيد على فلسطينية القدس الشرقية والتعامل معها كجزء من الأراضي التي احتلتها إسرائيل عام ١٩٦٧، والاستمرار في هذا الموقف والإصرار عليه له أهميته القانونية والسياسية بالنسبة لمستقبل القدس الشرقية في أية تسوية قادمة. يضاف إلى ذلك أن الرئيس عباس لا يريد أن يرسي سابقة يشتم منها إمكانية التفريط أو التساهل بالنسبة للقدس الشرقية، ولذا فإنه رفض اقتراحا من الاتحاد الأوروبي بأن تتم عملية التصويت في الانتخابات في القدس الشرقية في قنصليات الاتحاد الأوروبي في القدس الشرقية، وتمسك بضرورة إجراء الانتخابات ترشيحا وانتخابا ودعاية بموافقة إسرائيل وان تتم عمليات التصويت في مقار مكاتب البريد في القدس الشرقية كما جرت عام ٢٠٠٦. والمسألة هنا قانونية وسياسية ذات أهمية ودلالة.

ثانيا: انه مع إدراك أن إسرائيل لا ترحب بانتخابات فلسطينية، يمكن أن تكون مدخلا أو سبيلا لاستعادة الوحدة والمصالحة الفلسطينية، أو تقوية الموقف الفلسطيني بشكل أو بآخر، ولذا فإنها أي إسرائيل تريد تعويق هذه الانتخابات، خاصة مع ظهور تقديرات ترجح كفة حركة حماس في الانتخابات في مواجهة حركة فتح التي تشهد انقساما داخليا قد يؤثر على أدائها في الانتخابات، فان قرار تأجيل الانتخابات التشريعية الفلسطينية، انتظارا لموافقة إسرائيل على إجرائها في القدس الشرقية لا يمكن ربطه بمثل تلك التقديرات السابق الإشارة إليها، وهو ما أوضحه الرئيس عباس من أن الانتخابات «ليست تكتيكا» وأنها ستتم فور الموافقة الإسرائيلية وأن السلطة الوطنية الفلسطينية سعت ولا تزال تسعى مع الاتحاد الأوروبي والعديد من القوى والأطراف الدولية لممارسة ضغوط على إسرائيل للموافقة على إجراء الانتخابات في القدس الشرقية. وأمام هذا الموقف المتمسك بالقدس الشرقية فإن الدعوة لإجراء الانتخابات في موعدها وبدون القدس الشرقية هو موقف خطير في الواقع لأنه يرسي سابقة التنازل الفلسطيني فيها. ومن المؤسف أن هناك من الفصائل الفلسطينية التي انجرفت إلى انتقاد موقف الرئيس عباس، بل ووصفته «بالانقلاب على الانتخابات»، أو كأن الرئيس الفلسطيني يناور ولا يريد إجراء الانتخابات، بالرغم من انه اعلن انه مستعد للإقرار بنتائج الانتخابات كسبيل لاستعادة الوحدة والمصالحة الفلسطينية وبدء مرحلة جديدة من العمل لاستعادة الحقوق الفلسطينية وإقامة الدولة الفلسطينية المستقلة وعاصمتها القدس الشرقية.

ثالثا: إنه إذا كان من المعروف أن الانتخابات الفلسطينية، والإعداد والتحضير لها والاتفاق على توقيتاتها، وبناء توافق فلسطيني متماسك نسبيا حولها، قد مر بمخاض صعب، بذلت فيه القاهرة الكثير من الجهود المخلصة لبناء موقف فلسطيني واسع ومتماسك بقدر الإمكان ويخدم المصالح الفلسطينية ويكون مدخلا لاستعادة المصالحة الفلسطينية وإنهاء الانقسام وضخ دماء جديدة في شرايين المؤسسات الفلسطينية، فإنه من المعروف أيضا إن هناك محاولات تدخل من جانب أطراف مختلفة، عربية وإقليمية للتأثير في الانتخابات الفلسطينية ولدفع وجوه، وتزكية عناصر أو قيادات محددة، وليس مصادفة أن تكون هناك ثلاث قوائم انتخابية داخل حركة فتح هي قائمة «المستقبل» للقيادي السابق في حركة فتح محمد دحلان، ويؤيدها الأسير الفلسطيني مروان البرغوثي، وقائمة «الحرية» التي يتزعمها ناصر القدوة ابن شقيقة ياسر عرفات والذي فصلته حركة فتح من عضويتها لعدم التزامه بقواعدها، كما حدث لمحمد دحلان، والقائمة الثالثة هي القائمة الأساسية لحركة فتح. ومع أن هذا الانقسام قد يؤثر على الانتخابات الفلسطينية القادمة، خاصة أن حركة حماس تطرح قائمة واحدة تمثلها، إلا أن نتائج الانتخابات ستكون مرهونة باعتبارات عديدة ومؤثرات كثيرة مباشرة وغير مباشرة، ومن الصعب التيقن من نتائجها قبل إجرائها عمليا. ولذا فإن عودة الخلافات والتراشق بالاتهامات بين حركتي فتح وحماس، بعد رفض حماس لقرار تأجيل الانتخابات، يشير إلى إمكانية حدوث تداعيات سلبية إذا جرت الانتخابات خلال فترة وجيزة، ولعل ذلك يدفع القاهرة إلى المسارعة في العمل لاحتواء التداعيات المترتبة على تأجيل الانتخابات، ولعل الأطراف الأخرى العربية والإقليمية تساعد في احتواء الخلافات ولا تصب الزيت على النار لخدمة مصالحها الذاتية.

وفي النهاية فإن التعويل هو على القيادات الفلسطينية ذاتها بالدرجة الأولى، وعلى قدرتها على العمل من أجل المصالح الفلسطينية العليا وتجاوز المصالح الفصائلية الضيقة، والحفاظ على أكبر مساحة من التقارب فيما بينها، خاصة في ظل التربص الإسرائيلي والتهديد السافر من نتانياهو باللجوء إلى أساليب عسكرية للرد على إطلاق صواريخ من قطاع غزة.

وعلى أية حال فإن الأسابيع القادمة ستكون عرضة لتطورات مختلفة فلسطينيا وإسرائيليا وإقليميا خاصة بعد أن حسم الرئيس عباس موقفه في الحفاظ على الخيط الأخير لربط القدس الشرقية بأراضي الضفة الغربية المحتلة وإعلاء ذلك على إجراء انتخابات ستحسب عليه إذا قبل عدم إجرائها في القدس الشرقية، والمؤكد انه لن يقبل ذلك تحت أية ظروف، فهو يدرك أن القدس الشرقية هي جوهرة الأراضي الفلسطينية وعاصمة الدولة الفلسطينية القادمة في إطار حل الدولتين مهما حاول نتانياهو واليمين الإسرائيلي.

الحاجة إلى قيادة عالمية للّقاحات

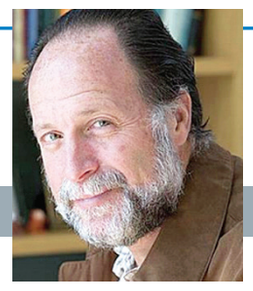

ريكاردو هاوسمان×

يقول المثل القديم: ما لم يكن الشيء معطوبًا، فلا تحاول إصلاحه. لكن الخطة العالمية الحالية للتلقيح «معطوبة» للغاية، ولا أحد يبدو مهمومًا بإصلاحها، رغم العواقب الكارثية التي تهدد الأرواح وسبل العيش والاقتصاد العالمي برمته.

كان من المتصور أن التعافي آت في عامنا هذا، لكنه من المنظور الوبائي يتخذ تدريجيا شكلا أسوأ من عام ٢٠٢٠، فضلا عن ما توحي به الديناميكيات الحالية بأن عام ٢٠٢٢ لن يكون أفضل حالا. لا يتحتم بالضرورة أن تسير الأمور على هذا النحو، غير أن التماس طريق أفضل سيتطلب قيادة عالمية قوية تتحاشى للمرة الأولى التفكير القائم على الأمنيات.

لنُلقي نظرة هنا على الحقائق: يسير معدل الحالات اليومية من الإصابات المؤكدة بمرض فيروس كورونا ٢٠١٩ (كوفيد-١٩) والوفيات الناجمة عنه بوتيرة تزيد عن ٨٠٠ ألف و١٢ ألفًا على التوالي، وهي أرقام توشك أن تتجاوز مستويات الذروة التي شهدناها في يناير ٢٠٢١. فالهند ليست الدولة الوحيدة الواقعة في قبضة موجة فيروسية مدمرة، بل هناك دول أخرى، منها أقطار في آسيا وإفريقيا، مرشحة لمواجهة موجات تفش خطيرة، وإن أفلتت إلى حد ما من قبضة الفيروس حتى الآن. لقد توافرت للعالم أشكال متعددة من اللقاحات الفعالة، بيد أنه لا يتحرك بالسرعة الكافية لإعطائها: ففي الوقت الحالي يبلغ عدد الجرعات التي تُقدم يوميا ١٨ مليونًا، انخفاضًا من ١٨,٦ مليون جرعة يوميا قبل أسبوعين. وباعتبار أن معظم اللقاحات يجب إعطاؤها على جرعتين، فهذا يعني أن الأمر سيستغرق عامين لتلقيح ٨٠٪ من سكان العالم. ولن يكون هذان العامان وقتا طيبا على الأرجح. أسفرت مساعي إسرائيل الناجحة للغاية لتلقيح مواطنيها عن تراجع هائل في حالات الإصابة والوفيات، الأمر الذي مكنها من إعادة فتح اقتصادها بصورة كاملة تقريبًا، بينما لا تزال دول أخرى من التي تصدرت مشهد التلقيح -كالولايات المتحدة وبريطانيا والإمارات وشيلي وأوروجواي والمجر وصربيا- تنتظر رؤية نتائج مشابهة.

في المملكة المتحدة، انخفضت الحالات بشكل كبير، لكن هذا كان راجعا في المقام الأول إلى الإغلاق الصارم والمكلف في الوقت ذاته. كما قاست شيلي إغلاقًا صعبًا، لكن لم تنخفض مستويات العدوى فيها بصورة كبيرة بعد. كذلك لا يزال عدد الحالات الجديدة في الولايات المتحدة والإمارات مرتفعًا دون تراجع يُذكر.

ويمكن تفسير هذا باستخدام رياضيات العدوى: ينخفض عدد الحالات عندما يهبط معدل تكاثر العدوى (ويُرمز إليه بالحرف) ـ عدد الأشخاص الذين تنتقل إليهم العدوى من كل شخص مصاب - إلى أقل من واحد. وإذا افترضنا (على سبيل التفاؤل) أن من تم تلقيحهم أو تعافوا من المرض لا ينشرون فيروس كورونا، فلا بد أن تكون النسبة الباقية من السكان أصغر من معدل توالد الفيروس (ورمزه)، الذي يكون حوالي ٤، دون تطبيق قواعد التباعد الاجتماعي. بمعنى آخر، إذا لم يُحصَّن ٧٥٪ على الأقل من السكان، سيتجاوز معدل تكاثر العدوى واحدا. وستتواصل زيادة الحالات تصاعديًا. لذا سيبقى التمسك بقواعد التباعد الاجتماعي أمرًا أساسيًا للحد من انتقال العدوى. غير أن عمليات الإغلاق مكلفة، فضلا عن ما تشير إليه الأبحاث الأخيرة من أنها قد أضحت تدريجيًا أقل فعالية بسبب «إجهاد الإغلاق». لكن حتى بعد تلقيح ٧٥٪ من سكان العالم، لن يزول الخطر. فوفقا للرئيس التنفيذي لشركة فايزر، ألبرت بورلا، يُرجح أن تكون هناك حاجة لجرعة ثالثة «منشطة» خلال عام، لضمان استمرار المناعة في ظل ظهور سلالات جديدة من الفيروس. الأمر ببساطة أننا يجدر بنا أن نخطط لتحصين العالم سنويًا، ونحن ماضون على مسار قد يستغرق ضعف الوقت. وتلك طريقة تصلح مع فيروس متوطن. مع ذلك، لسنا في موقف يستحيل حله، بل على العكس، تعتبر اقتصاديات الحل واضحة ومباشرة وغير مثيرة للجدال إطلاقا، على الأقل بين الاقتصاديين. تنطوي عملية تطوير أي لقاح جديد - بما في ذلك إثبات أمان استخدامه وفعاليته - على تكلفة ضخمة ثابتة، بينما يعني تصنيع نسخ من هذا اللقاح تكلفة متغيرة أقل كثيرًا. وفقًا للوضع الحالي، تسترد أي شركة تطور لقاحا (ويطلق عليها «مطوِّر») التكاليف الثابتة التي بذلتها من خلال بيع جرعات من هذا اللقاح. كما تمنع تلك الشركة الشركات الأخرى من تصنيع لقاحها بتسجيل براءة اختراعه، لينتج عن ذلك أسعار عالية وعرض مقيد ومحدود - وهو آخر شيء نحتاجه أثناء جائحة. يتمثل حل أفضل كثيرا في حصول الشركات المطورة للقاحات على مبلغ إجمالي كبير كدفعة واحدة مقابل الملكية الفكرية، ليكون بوسع أي شركة مؤهلة إنتاج اللقاح بموجب رخصة مفتوحة، مما يؤدي لزيادة العرض وخفض الأسعار. لأن تلقيح الناس يعود بالفائدة على آخرين (أو بلغة الاقتصاديين يخلف «آثار خارجية إيجابية»)، فإن الحجة قائمة لصالح دعم جرعات اللقاح ماليا، بل والتبرع بها. وينبغي لطرف ما - سواء الولايات المتحدة أو الاتحاد الأوروبي أو ائتلاف من الدول الغنية - أن يدفع المبلغ الإجمالي للشركات المطورة للقاحات. ولن تكون تكلفة تصنيع الجرعات عائقا، اللهم إلا بالنسبة للدول الأشد فقرًا. في الحقيقة، ستكون التكلفة التي سيتحملها العالَم زهيدة، خاصة إذا قورنت بالفوائد التي ستجنيها الدول الغنية من نجاح مساعي التلقيح العالمية. لن يُفضي هذا الحل إلى تدهور وضع الشركات المطورة بأي حال، لكن الإسراع بعملية التلقيح وزيادة كفاءتها أمر من شأنه أن يجعل العالم أفضل حالا بدرجة كبيرة.

لكن للأسف، ليس هذا هو النهج الذي يتبعه مرفق (كوفاكس) المعني بإتاحة لقاحات فيروس كوفيد-١٩ عالميًا، وهو ائتلاف دولي جدير بالثناء، رغم جهوده المتواضعة، تعهد بضمان توسيع نطاق الحصول على لقاحات فيروس كورونا. غير أن أهداف كوفاكس في الحقيقة متواضعة للغاية ولا تكفي لاحتياجات العالم، خاصة إذا أصبحت الحاجة للقاحات جديدة ضرورية مع تحور الفيروس. فهذا المرفق لا يغطي المبالغ الإجمالية المطلوب دفعها للشركات المطورة للقاحات، أو الدخول الحر لتصنيعها، حيث يركز بشكل أكبر على التعامل مع قضية تنظيم طابور عادل، في ظل محدودية المعروض. أخذا في الاعتبار ضرورة الاستعداد لعالم سنحتاج فيه للقاحات جديدة بصفة دورية، ينبغي أن تكون لدينا شركات لصناعة الأدوية قوية ومنتجة، تكون قادرة على جمع رأس المال وتأمين الموارد اللازمة لتطوير تلك اللقاحات. كما يجب تأمين هذا بعقد المنافسات وعروض المناقصات لشراء الملكيات الفكرية لمثل تلك اللقاحات، وربما حتى المساعدة الفنية لضمان الإنتاج وفقا لمعايير الجودة الملائمة. ويمكن للشركات التباري في مثل تلك المنافسات، التي ستُنظَّم في ضوء أقصى قدر من المعلومات عن الصفات الوراثية لسلالات الفيروس الناشئة، وهو أمر يتطلب جهدا عالميا للرصد والمراقبة. لكن ينبغي للعالم أيضا تكثيف وزيادة الطاقة الإنتاجية لدعم معدل التلقيح حتى يصل إلى ضعف المستوى الحالي. فضلا عن ذلك، وبعد التجارب الأخيرة مع دول كدست اللقاحات ومنعت الصادرات، صار ضروريا إتاحة الدخول الحر إلى مجال تصنيع اللقاحات، حتى تستطيع الدول تأمين وصولها إلى اللقاح بزيادة قدراتها الإنتاجية.

يحتاج العالم إلى المزيد من لقاحات كوفيد-١٩، لكنه يحتاج أولا إلى قيادة سياسية تتخذ خطوات بسيطة لكنها ضرورية لتأمين توافرها.

×× وزير التخطيط الفنزويلي السابق وكبير الاقتصاديين السابق في بنك التنمية للبلدان الأمريكية ،وأستاذ في كلية جون إف كينيدي للإدارة الحكومية بجامعة هارفارد ومدير مختبر هارفارد للنمو.
×× خدمة بروجيكت سنديكيت

العلمانية على خط الخلاف بين البَرانية والجُوانية في الفكر الإسلامي

علي داود اللواتي

يبدو الحديث عن العلمانية في السياق السياسي العربي مبهما، وبلا معنى أو فائدة تقريبا، فأغلب الدول العربية تتبع سياسات علمانية واضحة فيما عدا بعض الجوانب المرتبطة بالأحوال الشخصية كالميراث والأحوال العامة كالتقويم الهجري، رغم أن دساتيرها تعتبر الشريعة الإسلامية مصدرا للقوانين. من هذا المنطلق، يكون الحديث عن العلمانية في السياق الاجتماعي والفردي هو الأكثر واقعية.

رغم كثرة الجدل حول مفردة العلمانية وأنواعها وتصنيفاتها إلا أن جوهرها كما يوضحه أحد الباحثين هو «نظام معين في الأخلاق وخاصة في الحقوق الاجتماعية يقوم على أساس مفروضات مسبقة تقرر أن المعايير والسلوكيات ينبغي تعيينها من خلال النظر إلى هذه الحياة، في هذه الدنيا، والعمل على توفير الرفاه الاجتماعي، وفي هذا الباب لا ينبغي اللجوء إلى تعاليم الدين». إذن الفرد أو الجماعة العلمانية لا تبحث عن مسوغات أو تبريرات دينية لحل المشاكل التي تواجهها في هذه الحياة (الدنيا) - وجدير أن يتم التشديد على سمة (الدنيوية) هنا - بل تعتمد على النظر الواقعي لسلسلة الغايات والوسائل. وبهذا التعريف يصبح الكثير من الأفراد حتى أولئك الذين يرفضون العلمانية ظاهرا، يصبحون علمانيين واقعا وسلوكا، فالفرد الذي يعامل الآخر وفق قواعد العرف الإنساني التي باتت معروفة ومنتشرة اليوم هو علماني حتى لو برّر فعله بنصوص دينية، ذلك لأن النص الديني عنده تابع لفعله وليس العكس، بل لعله يضطرب ويشعر بالتناقض لو لم يجد نصا دينيا مبررا.

إن (الدنيوية) هي سمة أصيلة في التوجه العلماني، هي نفسها أساسا، وهي لا تعني الاهتمام بالملذات والشهوات كما يتم تصويرها عادة في الفهم الديني، بل وبكل بساطة تعني الاهتمام بتوفير الرفاه وتحقيق السعادة في هذه الحياة وعدم تأجيلها لحياة أخرى، وحل المشاكل التي تواجه الحياة في نفس هذه الحياة لا في حياة أخرى، ولذلك ذهب بعض المفكرين مثل عبدالكريم سروش إلى أن الدين لا يمكن أن يكون علمانيا بهذا المعنى، لأنه لا يهمه أن يحقق البشر السعادة والرفاهية في هذه الحياة بشكل أساسي، ولذلك هو لا يتحدث عن بناء أنظمة سياسية أو اقتصادية مثلا، ولا يمكن استنباط تفاصيل كهذه من نصوصه. الدين يهتم بالحياة الأخرى وإن حصل أن تحدث عن هذه الحياة فيكون ذلك بلحاظ الحياة الأخرى وليس عن أصالة. فالحياة الدنيا في نظر الدين هي لا شيء تقريبا مقارنة بالحياة الآخرة. من جهة أخرى لا تنفك الحداثة عن العلمانية، فكل فرد حداثي وكل جماعة حداثية هي علمانية تلقائيا، وذلك لأن الحداثة هي طريقة في التفكير والتصرف بعيدة كل البعد عن معاني التقليد والطاعة. الفرد الحداثي تجريبي في أسلوب تفكيره واعتقاده، يريد نتائج ملموسة يمكن قياسها، وهو وإن رجع إلى مختص للمعرفة أو المشورة لا يأخذ منه كل شيء، بل يعرض عليه المشكلة بوضوح ويطلب منه حلا أو جوابا واضحا، وقد يتباحث معه، وقد يرجع إلى مختص آخر، ويأخذ أكثر من رأي. يلخص مصطفى ملكيان أهم سمات الحداثة غير القابلة للاجتناب فيما يلي، وهي كلها تؤدي إلى توجه علماني: ١- اتصاف الحداثة بكونها منهجا برهانيا استدلاليا. ٢- عدم الوثوق بالتاريخ وقلة الاعتماد عليه. ٣- الحداثة آنية مكانية بمعنى أن من يقترح عليها حلا لمسألة (نظرية) أو مشكلة (عملية)، فلا بد من اختبار هذا الحل، الآن، وفي هذا المكان، لمعرفة آثاره ونتائجه. ٤- انهيار وتزلزل الأحكام والقوانين الشمولية القديمة. ٥- سلب القدسية من الأشخاص. ٦- إن للأديان التاريخية أحكاما ومتعلقات وتبعات؛ يدرك الإنسان الحديث أنها نتيجة اتصاف هذه الأديان بكونها محلية.

الجوانية والبرانية

تُذكرنا العلمانية وفق المنطلقات السابقة بالصراع المتجدد بين البَرانية والجُوانية في الفكر الإسلامي. أي بين التيار الإسلامي الذي يركز على الظاهر أكثر من الباطن، وعلى الإسلام أكثر من الإيمان، وعلى الجوارح أكثر من العقل والقلب، والعلوم النقلية أكثر من العقلية والنفسية، فيكون الفقه والحديث والتفسير عنده مُقدم على الحكمة ومعرفة النفس، والتيار الإسلامي الآخر الذي يهتم بالإيمان والعرفان والحكمة أكثر من الفقه والحديث والتفسير.

لعل الكثيرين لا يعلمون بوجود مثل هذا الخلاف بين المسلمين منذ القدم، فتجدهم يحذرون ويتخوفون من العلمانية التي تقترب إلى حد ما من تيار الجوانية في الإسلام والنقد الذي وجهته للبرانية. يعترض الغزالي مثلا على تغير معنى الفقه في زمانه، فبينما كان المعنى الحقيقي لمفردة الفقه هو «الإحاطة بالحقيقة»، فقد حدث في زمانه أن «خصصوه بمعرفة الفروع الغريبة في الفتاوى والوقوف على دقائق عللها واستكثار الكلام فيها وحفظ المقالات المتعلقة بها». من جانب آخر يكتب ملا صدرا الشيرازي: «إن الناس في هذا العصر لا يعرفون شيئا عن علم التوحيد أو العلم الإلهي، وفي حياتي كلها لم ألتقِ شخصا عنده هذا العلم. وبالنسبة لمعرفة النفس، فإن العلماء مَجردون منها تماما، فضلا عن العوام. وأكثرهم لا يؤمن إلا بأشياء من المحسوسات». إن العلم الحقيقي عند ملا صدرا هو ذاك المكتسب عبر المكاشفات، وليس المتعلق بالمعاملات أو بفروع المعرفة الأخرى، فالمعرفة الحقيقية التي كانت في حوزة الرسول وأصحابه لم تكن الفقه أو الكلام أو الفلك أو الفلسفة. المعرفة الحقيقية معرفة النفس والله مشتقة من التفكر في بطون القرآن والحديث، وليس من الدراسة الشكلية المفصلة للظواهر.

بعد إيضاح معنى الإيمان والتفريق الواجب إقامته بينه وبين الإسلام، وبعد أن برهن على أن العلم المشار إليه في القرآن هو معرفة النفس التي تقود إلى علم التوحيد، يلتفت ملا صدرا إلى أنصار البرانية: «إن بعضا من الذين يبدو عليهم العلم لكنهم في الحقيقة أشرار وفاسدون، وبعضا من المتكلمين الخالين من المنطق السليم والخارجين عن دائرة الاستقامة والنجاة، أولئك الذين يتبعون المتشرعة غير أنهم لا يعرفون شيئا عن قانون العبودية لله، والذين ضلوا عن طريق الإيمان بالمبدأ والمعاد، قد ربطوا حبل التقليد الأعمى حول أعناقهم وجعلوا ذم الدراويش شعارا لهم».

لم يكن الخلاف بين الجوانية والبرانية في بطلان الفقه أو عدم بطلانه، فالغزالي وملا صدرا مثلا لم يكونا ضد الفقه أو الفقهاء بالجملة بل كانوا ضد المبالغات الفقهية وضد تركيز ما هو فرض كفاية وتقديمه لجمهور المسلمين على أنه هو العلم المقصود في القرآن الكريم.

العلمانية لا تقف بعيدا عن مثل هذا الخلاف في الحقيقة، فهي عندما تضع حدا لدور الشريعة في حياة الفرد والمجتمع تعتمد واقع الحداثة المتمثل في العقلية التجريبية وتعدد وجهات النظر، والعلمانية عندما تضع حدا لدور الشريعة في حياة الناس فإنها ليس بالضرورة تريد أن تلغيه كما لم يرد أنصار الجوانية أن يلغوا دور الفقه، وإنما هي تتجنب الفقه الذي يتعامل مع الحياة الخاصة والعامة الاجتماعية والسياسية والاقتصادية كما يتعامل مع العبادات (بعقلية التعبد والطاعة)، حيث يتدخل في كل صغيرة وكبيرة، ويلغي وجود الإنسان ويخضع واقعه للنص، وإن ادّعى عكس ذلك.

مجلس الشؤون الادارية للقضاء
المحكمة الابتدائية بمسقط
أمانة سر المحكمة

إعلان حكم

تعلن أمانة سر المحكمة أنه صدر حكم بتاريخ ٢٠٢١/٢/٢٨م في الدعوى التجارية رقم: ٢٠٢٠/١٣٠١/١٢٤٦م المقامة من/ بنك مسقط قضى بإلزام المحكوم ضده/ روكس جوس شانيسز بمبلغ قدره ٢٤,٨٩١ر.ع أربعة وعشرون ريالا عمانيا وثمانمائة واحدى وتسعون بيسة عن القرض بفائدة قدرها ٥,٩٥٪ سنويا من تاريخ قيد الدعوى حتى تمام السداد والزامه بمبلغ ٥,٣٤٨,٩١٢ر.ع خمسة آلاف وثلاثمائة وثمانية وأربعين ريالا عمانيا وتسعمائة واثنتي عشرة بيسة مقابل بطاقة الائتمان ورفض ما زاد على ذلك من طلبات .

ولما كان المحكوم ضده لم يحضر جلسة النطق بالحكم وتعذر اعلانه بالطرق العادية، يعتبر هذا النشر إعلانا له بالحكم عملا بالمادتين (١١، ٢٠٤) من قانون الاجراءات المدنية والتجارية الصادر بالمرسوم السلطاني رقم ٢٠٠٢/٢٩ وتعديلاته.

أمانة سر المحكمة

مجلس الشؤون الادارية للقضاء
المحكمة الابتدائية بمسقط
أمانة سر المحكمة

إعلان حكم

تعلن أمانة سر المحكمة أنه صدر حكم بتاريخ ٢٠٢١/٢/٢١م في الدعوى التجارية رقم: ٢٠٢٠/١٣٠١/٤٥٨م المقامة من/ بنك مسقط قضى بإلزام المحكوم ضدها/ سحر بنت سعدي بن ناصر الكعبية بسداد مبلغ قدره ١٣,٠٠٢,٩٥٩ر.ع ثلاثة عشر الفا وريالان عمانيان وتسعمائة وتسع وخمسون بيسة والمصاريف ومبلغ ١٠٠ر.ع أتعاب محاماة ورفض ما زاد على ذلك من طلبات .

ولما كان المحكوم ضدها لم تحضر جلسة النطق بالحكم وتعذر اعلانها بالطرق العادية، يعتبر هذا النشر إعلانا لها بالحكم عملا بالمادتين (١١، ٢٠٤) من قانون الاجراءات المدنية والتجارية الصادر بالرسوم السلطاني رقم ٢٠٠٢/٢٩ وتعديلاته.

أمانة سر المحكمة

مجلس الشؤون الادارية للقضاء
المحكمة الابتدائية بمسقط
أمانة سر المحكمة

إعلان حكم

تعلن أمانة سر المحكمة أنه صدر حكم بتاريخ ٢٠٢١/٢/٢٨م في الدعوى التجارية رقم: ٢٠٢٠/١٣٠١/٦٩٥م المقامة من/ بنك مسقط قضى بإلزام المحكوم ضده/ بيندو ساجيرج بسداد مبلغ قدره ١٢٦٩ر.ع الف ومائتان وتسعة وستون ريالا عمانيا عن بطاقة الائتمان والزمته بالمصاريف ورفض ما زاد على ذلك من طلبات .

ولما كان المحكوم ضده لم يحضر جلسة النطق بالحكم وتعذر اعلانه بالطرق العادية، يعتبر هذا النشر إعلانا له بالحكم عملا بالمادتين (١١، ٢٠٤) من قانون الاجراءات المدنية والتجارية الصادر بالمرسوم السلطاني رقم ٢٠٠٢/٢٩ وتعديلاته.

أمانة سر المحكمة

مجلس الشؤون الادارية للقضاء
المحكمة الابتدائية بالسيب
أمانة سر المحكمة

إعلان قضائي بطلب التنفيذ

بناء على

الحكم رقم	الدائرة	ملف التنفيذ
(٢٢٦/م/٢٠١٢)	(تنفيذ مدني)	(٢٠٢٠/٩١٠٢/٣٣٦٣)
الحق المطالب به (١- الزام المنفذ ضدها بسداد مبلغ قدره ٦٣,٠٠٠ ثلاثة وستون الف ريال عماني قيمة المطالبة ٢- الزام المنفذ ضدها بسداد مبلغ قدره ٥ر.ع رسوم الدعوى الابتدائية ٣- الزام المنفذ ضدها بسداد مبلغ قدره ١٠٠ر.ع مائة ريال عماني مقابل أتعاب المحاماة).		

أسماء الاطراف	الصفة	الرقم المدني
سعيد بن سالم بن نجيم الرحبي	طالب التنفيذ	
بوابة الأعمال للتجارة	منفذ ضدها	

ونظرا لتعذر إعلان المنفذ ضدها بالطرق العادية يعتبر هذا النشر اعلانا لها متضمنا تكليفها بالوفاء بما هو مطلوب منها اعلاه خلال سبعة أيام من تاريخ هذا النشر، عملا بالمادتين (١١) و(٣٥٦) من قانون الإجراءات المدنية والتجارية .

أمانة سر المحكمة

مجلس الشؤون الادارية للقضاء
المحكمة الابتدائية بمسقط
أمانة سر المحكمة

إعلان حكم

تعلن أمانة سر المحكمة أنه صدر حكم بتاريخ ٢٠٢١/٢/٢٨م في الدعوى التجارية رقم: ٢٠٢٠/١٣٠١/١٤٢٩م المقامة من/ بنك مسقط قضى بإلزام المحكوم ضدها/ فاطمة درياني عن القرض الشخصي الأول بمبلغ قدره ٨,٣٠٢,٨٢١ر.ع ثمانية آلاف وثلاثمائة وريالان وثمانمائة واحدى وعشرون بيسة مع العائد السنوي المستحق بواقع ٤,٩٩٪ من تاريخ رفع الدعوى حتى تمام السداد ثانيا : عن القرض الشخصي الثاني بسداد مبلغ قدره ٤,٩١٥,٨١٥ر.ع أربعة آلاف وتسعمائة وخمسة عشر ريالا عمانيا وثمانمائة وخمس عشر بيسة مع العائد السنوي المستحق بواقع ٥,٥٠٪ من تاريخ رفع الدعوى حتى تمام السداد ثالثا : عن تسهيلات بطاقة الائتمان مبلغ قدره ١,٠١٤,٤٥٩ر.ع الف وأربعة عشر ريالا عمانيا وأربعمائة وتسع وخمسون بيسة والزامها بالمصاريف وما زاد على ذلك من طلبات .

ولما كان المحكوم ضدها لم تحضر جلسة النطق بالحكم وتعذر اعلانها بالطرق العادية، يعتبر هذا النشر إعلانا لها بالحكم عملا بالمادتين (١١، ٢٠٤) من قانون الاجراءات المدنية والتجارية الصادر بالمرسوم السلطاني رقم ٢٠٠٢/٢٩ وتعديلاته.

أمانة سر المحكمة

مجلس الشؤون الادارية للقضاء
المحكمة الابتدائية بمسقط
أمانة سر المحكمة

إعلان حكم

تعلن أمانة سر المحكمة أنه صدر حكم بتاريخ ٢٠٢١/١/٣م في الدعوى التجارية رقم: ٢٠١٩/١٣٠١/٢٧٨٥م المقامة من/ بنك مسقط قضى بإلزام المحكوم ضده/ راسم فازع نجم راشادان بسداد مبلغ قدره ١,١٢٤,٤١١ر.ع الف ومائة وأربعة وعشرون ريالا عمانيا وأربعمائة واحدى عشرة بيسة عن القرض بفائدة قدرها ٦٪ سنويا من تاريخ قيد الدعوى حتى تمام السداد والزامه بمبلغ ٣,٩٧٥,٥٢٧ر.ع ثلاثة آلاف وتسعمائة وخمسة وسبعين ريالا عمانيا وخمسمائة وسبع وعشرين بيسة مقابل بطاقة الائتمان بفائدة قدرها ١٨٪ سنويا اعتبارا من قيد الدعوى حتى تمام السداد للقرض وبطاقة الائتمان والزامه بمبلغ ٢٠٠ر.ع مقابل أتعاب المحاماة وبالمصاريف.

ولما كان المحكوم ضده لم يحضر جلسة النطق بالحكم وتعذر اعلانه بالطرق العادية، يعتبر هذا النشر إعلانا له بالحكم عملا بالمادتين (١١، ٢٠٤) من قانون الاجراءات المدنية والتجارية الصادر بالمرسوم السلطاني رقم ٢٠٠٢/٢٩ وتعديلاته.

أمانة سر المحكمة

مجلس الشؤون الادارية للقضاء
المحكمة الابتدائية بمسقط
أمانة سر المحكمة

إعلان حكم

تعلن أمانة سر المحكمة أنه صدر حكم بتاريخ ٢٠٢٠/١٢/٢٠م في الدعوى التجارية رقم: ٢٠٢٠/١٣٠١/٤١٦م المقامة من/ بنك مسقط قضى بإلزام المحكوم ضده/ نورهان لينوح باسارامان بسداد مبلغ قدره ٧,٨٩٢ر.ع سبعة آلاف وثمانمائة واثنين وتسعين ريالا عمانيا عن القرض بفائدة قدرها ٥,٥٪ سنويا من تاريخ قيد الدعوى حتى تمام السداد والزامه بمبلغ ١,٤٨٤ر.ع الف وأربعمائة وأربعة وثمانين ريالا عمانيا مقابل بطاقة الائتمان بفائدة قدرها ١٨٪ سنويا اعتبارا من قيد الدعوى حتى تمام السداد للقرض وبطاقة الائتمان والزامها بمبلغ ٢٠٠ر.ع مقابل أتعاب المحاماة والمصاريف.

ولما كان المحكوم ضده لم يحضر جلسة النطق بالحكم وتعذر اعلانه بالطرق العادية، يعتبر هذا النشر إعلانا له بالحكم عملا بالمادتين (١١، ٢٠٤) من قانون الاجراءات المدنية والتجارية الصادر بالمرسوم السلطاني رقم ٢٠٠٢/٢٩ وتعديلاته.

أمانة سر المحكمة

مجلس الشؤون الادارية للقضاء
المحكمة الابتدائية بمسقط
أمانة سر المحكمة

إعلان حكم

تعلن أمانة سر المحكمة أنه صدر حكم بتاريخ ٢٠٢١/١/١٧م في الدعوى التجارية رقم: ٢٠٢٠/١٣٠١/١٠٠١م المقامة من/ بنك مسقط قضى بإلزام المحكوم ضده/ سوكانت راتناكار بسداد مبلغ قدره ٣,٦٩٨,٢٠٢ر.ع ثلاثة آلاف وستمائة وثمانية وتسعون ريالا عمانيا ومائتان وبيستان عن القرض بفائدة قدرها ٤٪ سنويا من تاريخ قيد الدعوى حتى تمام السداد والزامه بمبلغ ١,٧٦٣,٥٤٣ر.ع الف وسبعمائة وثلاثة وستين ريالا عمانيا وخمسمائة وثلاث وأربعين بيسة مقابل بطاقة الائتمان بفائدة قدرها ١٨٪ سنويا اعتبارا من قيد الدعوى حتى تمام السداد للقرض وبطاقة الائتمان والزامه بمبلغ ٢٠٠ر.ع مقابل أتعاب المحاماة والمصاريف.

ولما كان المحكوم ضده لم يحضر جلسة النطق بالحكم وتعذر اعلانه بالطرق العادية، يعتبر هذا النشر إعلانا له بالحكم عملا بالمادتين (١١، ٢٠٤) من قانون الاجراءات المدنية والتجارية الصادر بالمرسوم السلطاني رقم ٢٠٠٢/٢٩ وتعديلاته.

أمانة سر المحكمة

مجلس الشؤون الادارية للقضاء
المحكمة الابتدائية بصلالة
أمانة سر المحكمة

إعلان قضـائي

تعلن أمانة سر المحكمة الابتدائية بصلالة أن / الشركة العمانية القطرية للاتصالات ش م ع ع أقامت أمامها الدعوى التجارية رقم ٢٠٢٠/١٣٠٤/٥٦٦ ضد /١-شركة رمال ريدان الوطنية للتجارة ٢- علي بن راشد بن مبارك القرطوبي مطالبة بالآتي :

- الزام المدعى عليها الأولى ومالكها بأداء مبلغ قدره ١,٩٠٢,٤٥٥ر.ع الف وتسعمائة وريالان وأربعمائة وخمس وخمسون بيسة .

٢- الزام المدعى عليهما بالرسوم ومصاريف الدعوى .

وقد تعذر إعلان المدعى عليهما بالطرق العادية ، ويعتبر هذا النشر اعلانا لهما بالدعوى لحضور الجلسة المقررة يوم الاربعاء الموافق ٢٠٢١/٥/١٩م في تمام الساعة الثامنة صباحا بمقر المحكمة الكائن (بمجمع المحاكم بصلالة على شارع الرباط) عملاً بنص المادة (١١) من قانون الاجراءات المدنية والتجارية الصادر بالمرسوم السلطاني رقم ٢٠٠٢/٢٩ م وتعديلاته .

أمانة سر المحكمة

مجلس الشؤون الادارية للقضاء
المحكمة الابتدائية بالسيب
أمانة سر المحكمة

إعلان طلب استشكال

تعلن أمانة سر المحكمة أن / شركة ترك عمان الشمالية قدمت طلب استشكال في ملف التنفيذ العمالي رقم ٢٠٢١/٩١٠٤/٤٨٥ لتنفيذ الحكم الصادر في الدعوى رقم ٢٠٢١/٩٢٠٤/٤٩ ، المستشكل ضده/ماجد بن سلطان الرشيدي بسداد مبلغ قدره ١٠٠٠ر.ع الف ريال عماني تعويضا عما لحقه من أضرار ومبلغ ٤٥٠ تعويضا عن الفصل التعسفي وبالمصاريف .

ونظرا لتعذر اعلان المنفذ ضده بالطرق العادية ،يعتبر هذا النشر إعلانا له متضمنا تكليفه بالوفاء بما هو مطلوب منه خلال سبعة أيام من تاريخ هذا النشر ، عملا بالمادة (١١) من قانون الاجراءات المدنية والتجارية الصادر بالمرسوم السلطاني رقم ٢٠٠٢/٢٩م وتعديلاته .

أمانة سر المحكمة

مجلس الشؤون الادارية للقضاء
المحكمة الابتدائية بالسيب
أمانة سر المحكمة

إعلان قضائي

تعلن أمانة سر المحكمة أن / الشركة الوطنية للتمويل ش م ع ع قد أقامت الدعوى التجارية رقم ٢٠٢٠/١٣٠٣/١٧٥٨م ضد / عايدة بنت محمد بن جمعة البلوشية للمطالبة بالآتي :

أولا : الزام المدعى عليها بسداد مبلغ قدره ٧,٢٧٥ر.ع سبعة آلاف ومائتان وخمسة وسبعون ريالا عمانيا والمصاريف .

ثانيا : الزام المدعى عليها بسداد الفائدة التأخيرية بواقع ٢٪ سنويا من تاريخ رفع الدعوى حتى تمام السداد والمصروفات .

ثالثا : الحكم بالتصريح للشركة المدعية ببيع المركبة المرهونة هايونداي صالون سوناتا طراز ٢٠١٧ وتحمل رقم اللوحة ١٩٠٨/أ ي وتحصيل قيمتها السوقية والرجوع على المدعى عليه بالفرق حتى استيفاء كامل الدين .

رابعا : الحكم بالزام المدعى عليها بأتعاب المحاماة المقدرة بمبلغ ٥٠٠ر.ع خمسمائة ريال عماني .

ونظرا لتعذر إعلان المدعى عليها بالطرق العادية يعتبر هذا النشر إعلانا لها بموعد نظر الدعوى في يوم الخميس الموافق ٢٠٢١/٦/١٧م الساعة التاسعة صباحا بمقر المحكمة (السيب - المرحلة السابعة - بالقرب من محطة نفط عمان) عملا بالمادة (١١) من قانون الاجراءات المدنية والتجارية الصادر بالمرسوم السلطاني رقم ٢٠٠٢/٢٩ وتعديلاته .

أمانة سر المحكمة

مجلس الشؤون الادارية للقضاء
المحكمة الابتدائية بالسيب
أمانة سر المحكمة

إعلان قضائي

تعلن أمانة سر المحكمة أن / الشركة الوطنية للتمويل ش م ع ع قد أقامت الدعوى التجارية رقم ٢٠٢٠/١٣٠٣/١٧٥٩م ضد / زيتون بنت كريم بخش بن هيمد البلوشية للمطالبة بالآتي :

أولا : الزام المدعى عليها بسداد مبلغ قدره ١٢,٢١٧ر.ع اثنا عشر الفا ومائتان وسبعة عشر ريالا عمانيا والمصاريف .

ثانيا : الزام المدعي عليها بسداد الفائدة التأخيرية بواقع ٢٪ سنويا من تاريخ رفع الدعوى حتى تمام السداد بالمصروفات .

ثالثا : الحكم بالتصريح للشركة المدعية ببيع المركبة المرهونة شيفروليه صالون كومارو طراز ٢٠١٩ وتحمل رقم اللوحة ٤٦١٧٦/م وتحصيل قيمتها السوقية والرجوع على المدعى عليه بالفرق حتى استيفاء كامل الدين .

رابعا : الحكم بالزام المدعى عليها بأتعاب المحاماة المقدرة بمبلغ ٥٠٠ر.ع خمسمائة ريال عماني .

ونظرا لتعذر إعلان المدعى عليها بالطرق العادية يعتبر هذا النشر إعلانا لها بموعد نظر الدعوى في يوم الخميس الموافق ٢٠٢١/٦/١٧م الساعة التاسعة صباحا بمقر المحكمة (السيب - المرحلة السابعة - بالقرب من محطة نفط عمان) عملا بالمادة (١١) من قانون الاجراءات المدنية والتجارية الصادر بالمرسوم السلطاني رقم ٢٠٠٢/٢٩ وتعديلاته .

أمانة سر المحكمة

مجلس الشؤون الادارية للقضاء
المحكمة الابتدائية بالعامرات
أمانة سر المحكمة

إعــلان قضائي

تعلن أمانة سر المحكمة أن المدعية/ الشركة المتحدة للتمويل ش م ع ع أقامت أمامها الدعوى التجارية رقم ٢٠٢١/١٣٠٣/٤٨ ضد المدعى عليهما/١- احمد لال بخش دلمراد(باكستاني الجنسية)٢- هاتون بنت كل محمد بن محمد البلوشية للمطالبة بالآتي :

١- الزام المدعى عليهما بالتضامن والانفراد بأداء مبلغ قدره ٤,٣١٨,٩٤٩ر.ع أربعة آلاف وثلاثمائة وثمانية عشر ريالا عمانيا وتسعمائة وتسع وأربعون بيسة مع الفائدة بواقع ١٢,٩٨٪ سنويا من تاريخ قيد الدعوى حتى تمام السداد .

٢- الزام المدعى عليهما بالرسوم والمصاريف وأتعاب المحاماة ٤٠٠ ر.ع أربعمائة ريال عماني .

وقد تعذر إعلان المدعى عليهما بالدعوى بالطرق العادية ، عليه فإن هذا النشر يعتبر اعلانا لهما بالدعوى تحديد موعد لسماعها بجلسة يوم الخميس الموافق ٢٠٢١/٥/٢٠م الساعة التاسعة صباحا بمقر المحكمة الكائن (بولاية العامرات - السادسة - بجانب جامع الوهاب) عملا بالمادة (١١) من قانون الإجراءات المدنية والتجارية الصادر بالمرسوم السلطاني رقم ٢٠٠٢/٢٩م .

أمانة سر المحكمة

مجلس الشؤون الادارية للقضاء
المحكمة الابتدائية بالعامرات
أمانة سر المحكمة

إعــلان قضائي

تعلن أمانة سر المحكمة أن المدعي/ بنك مسقط ش م ع ع أقام أمامها الدعوى التجارية رقم ٢٠٢٠/١٣٠١/١٩٩ ضد المدعى عليه/حامد ملنك كجرز البلوشي للمطالبة بالآتي :

١- الزام المدعى عليه بأن يؤدي للمدعي عن القرض الأول مبلغا قدره ١١,١٩٧,٦٥٩ر.ع احد عشر الفا ومائة وسبعة وتسعون ريال وستمائة وتسع وخمسون بيسة والفائدة بواقع ٤٪ سنويا من تاريخ رفع الدعوى حتى تمام السداد .

٢- الزام المدعى عليه بأن يؤدي للمدعي عن القرض الثاني مبلغا قدره ٧,٢٤٤,٩٣٤ر.ع سبعة آلاف ومائتان وأربعة وأربعون ريالا عمانيا وتسعمائة وأربع وثلاثون بيسة والفائدة بواقع ٥,٢٥٪ سنويا من تاريخ رفع الدعوى حتى تمام السداد .

٣- الزام المدعى عليه بالرسوم والمصاريف وأتعاب المحاماة ١٠٠٠ر.ع الف ريال عماني .

وقد تعذر إعلان المدعى عليه بالطرق العادية ، عليه فإن هذا النشر يعتبر اعلانا له بالدعوى وتحديد موعد لسماعها بجلسة يوم الخميس الموافق ٢٠٢١/٦/١٠م الساعة التاسعة صباحا بمقر المحكمة الكائن (بولاية العامرات - السادسة - بجانب جامع الوهاب) عملا بالمادة (١١) من قانون الإجراءات المدنية والتجارية الصادر بالمرسوم السلطاني رقم ٢٠٠٢/٢٩م .

أمانة سر المحكمة

مجلس الشؤون الادارية للقضاء
المحكمة الابتدائية بمسقط
أمانة سر المحكمة

إعلان قضائي بالتنبيه العقاري

رقم التنفيذ	الدائرة
(٢٠٢٠/٩١٠٣/٣٤٧)	(تنفيذ تجاري)
الحق المطالب به : (الزام المنفذ ضده بسداد مبلغ قدره ٢٥,٠٠٠ ر.ع خمسة وعشرون الف ريال عماني ومبلغ ٥٠٠٠ ر.ع خمسة آلاف ريال عماني تعويضا شاملا والمصاريف ومبلغ ٢٠٠ر.ع أتعاب المحاماة) .	

أسماء الاطراف	الصفة
سالم سعيد خلفان الشبلي	طالب التنفيذ
سعيد عبدالله سعيد السيابي	منفذ ضده

ونظرا لتعذر إعلان المنفذ ضده بالتنبيه العقاري بالطرق العادية يعتبر هذا النشر اعلانا له متضمنا إنذاره بسداد الحق المطالب به المذكور أعلاه خلال شهر من تاريخ هذا النشر، وإلا بيع العقار المبين أدنا جبرا :

العقار رقم ٢٦٨ مربع م/٤ الجفنين/السيب بمساحة ١٦٤٨م٢ بالاستعمال الصناعي .

مجلس الشؤون الادارية للقضاء
المحكمة الابتدائية بمسقط
أمانة سر المحكمة

إعلان حكم

تعلن أمانة سر المحكمة أنه صدر حكم بتاريخ ٢٠٢١/١/٣١م في الدعوى التجارية رقم: ٢٠٢٠/١٣٠١/٦٩٩م المقامة من/ بنك مسقط قضى بإلزام المحكوم ضدها/ سحر مصطفى حمزة خليفة بسداد مبلغ قدره ٧,٢٤٧ر.ع سبعة آلاف ومائتان وسبعة وأربعون ريالا عمانيا عن القرض وبأن تؤدي مبلغ ٢٣١٣ر.ع الفين وثلاثمائة وثلاثة عشر ريالا عمانيا عن بطاقة الائتمان وبفائدة قدرها ٥٪ عن القرض و١٨٪ عن بطاقة الائتمان اعتبارا من قيد الدعوى حتى السداد التام والتصريح للمدعي ببيع المركبة محل الرهن حال عدم سداد المدعى عليها للمبالغ موضوع المطالبة والزامها بمبلغ ٢٠٠ر.ع مقابل أتعاب المحاماة والمصاريف.

ولما كان المحكوم ضدها لم تحضر جلسة النطق بالحكم وتعذر اعلانها بالطرق العادية، يعتبر هذا النشر إعلانا لها بالحكم عملا بالمادتين (١١، ٢٠٤) من قانون الاجراءات المدنية والتجارية الصادر بالمرسوم السلطاني رقم ٢٠٠٢/٢٩ وتعديلاته.

أمانة سر المحكمة

مجلس الشؤون الادارية للقضاء
المحكمة الابتدائية بمسقط
أمانة سر المحكمة

إعلان حكم

تعلن أمانة سر المحكمة الابتدائية بمسقط أنه بتاريخ ٢٠٢١/٣/٢٨م صدر حكم في الدعوى التجارية رقم ٢٠٢٠/١٣٠٣/٢٠١٦م لصالح / مسقط للتمويل قضى بالزام المحكوم ضدهم/١- الديرة الخضراء للتجارة والمقاولات ٢- ماجد أحمد محمد الصلتي ٣- سلطان أحمد محمد الصلتي بسداد مبلغ قدره ٧,٧٥٧,٨٤٠ر.ع سبعة آلاف وسبعمائة وسبعة وخمسون ريالا عمانيا وثمانمائة وأربعون بيسة والفائدة بواقع ٢٪ من تاريخ رفع الدعوى حتى السداد مع التصريح ببيع المركبة المرهونة لصالحها من نوع بي ام دبليو اكس تحمل اللوحة رقم ٤٩٢٤٢/ أ في حالة عدم السداد والزامهم بالمصاريف وأتعاب المحاماة مبلغ ١٠٠ر.ع مائة ريال عماني .

وحيث إن المحكوم ضدهم لم يحضروا جلسة النطق بالحكم وتعذر اعلانهم بالطرق العادية يعتبر هذا النشر إعلانا لهم بالحكم عملا بالمادتين (١١،٢٠٤) من قانون الإجراءات المدنية والتجارية الصادر بالمرسوم السلطاني رقم ٢٠٠٢/٢٩م وتعديلاته .

أمانة سر المحكمة

مجلس الشؤون الادارية للقضاء
محكمة الاستئناف بالسيب
أمانة سر المحكمة

إعلان قضائي

تعلن أمانة سر المحكمة أن / طلال بن سيف الحوسني قد اقام الاستئناف المدني رقم ٢٠٢١/٧١٠٢/١١٨م ضد /١-عائشة شيخ ٢- ثويسيف شيخ للمطالبة بالآتي:

- تعديل الحكم الابتدائي والزام المستأنف ضدهما الأولى عائشة شيخ بدفع مبلغ قدره ١٠٣٦ر.ع الف وستة وثلاثون ريالا عمانيا مع منعها من السفر لحين دفع المبلغ والزامهما بمصاريف الدعوى على درجتي التقاضي الابتدائي والاستئناف.

ونظرا لتعذر إعلان المستأنف ضدها الأولى بالطرق العادية يعتبر هذا النشر اعلانا لها بموعد نظر الاستئناف وتم تحديد جلسة يوم الاحد الموافق ٢٠٢١/٥/٩م الساعة التاسعة صباحا بمقر المحكمة الكائن (السيب - الخوض السابعة- بجانب محطة نفط عمان) عملا بنص المادة (١١) من قانون الاجراءات المدنية والتجارية الصادر بالمرسوم السلطاني رقم ٢٠٠٢/٢٩م وتعديلاته .

أمانة سر المحكمة

مجلس الشؤون الادارية للقضاء
المحكمة الابتدائية بالعامرات
أمانة سر المحكمة

إعــلان قضائي

تعلن أمانة سر المحكمة أن المدعي/ علي بن خلفان بن علي الوهيبي أقام أمامها دعوى الايجارات رقم ٢٠٢١/١٥٠٣/٤٩م ضد المدعى عليها / شركة جبال ردفان للتجارة والمقاولات والخدمات الفنية والهندسية للمطالبة بالآتي:

١- الزام المدعى عليها باخلاء المحل التجاري والمبين في البند ثالثا من هذه الصحيفة وتسليمه للمدعي بالحالة التي تسلمته عليها وخاليا من الأشخاص والشواغل .

٢- الزام المدعى عليها بسداد الأجرة المستحقة والمتأخرة مبلغ قدره ٤٠٠ر.ع أربعمائة ريال عماني وما يستجد منها بواقع القيمة الايجارية البالغ قدرها ٢٠٠ر.ع مائتي ريال عماني حتى تاريخ الاخلاء الفعلي للعين وسداد قيمة استهلاك الكهرباء والماء والهاتف وعوائد البلدية وخدمات المجاري وأي رسوم أخرى كمقابل حق انتفاع .

٣- الزام المدعى عليها بإصلاح أي تلف في المحل المؤجر نتيجة سوء الاستعمال بمبلغ قدره ٣٠٠ر.ع ثلاثمائة ريال عماني .

٤- شمول الحكم بالنفاذ المعجل .

٥- الزام المدعى عليها بالرسوم والمصاريف وأتعاب المحاماة مبلغ قدره ٥٠٠ر.ع خمسمائة ريال عماني .

ونظرا لتعذر إعلان المدعى عليها بالطرق العادية يعتبر هذا النشر إعلانا لها بالدعوى وتحديد موعد لسماعها بجلسة يوم الاثنين الموافق ٢٠٢١/٥/٣١م الساعة التاسعة صباحا بمقر المحكمة الكائن (ولاية العامرات -السادسة-بجانب جامع الوهاب) عملا بنص المادة (١١) من قانون الإجراءات المدنية والتجارية الصادر بالمرسوم السلطاني رقم ٢٠٠٢/٢٩م .

أمانة سر المحكمة

مجلس الشؤون الادارية للقضاء
المحكمة الابتدائية بمسقط
أمانة سر المحكمة

إعــلان قضائي

تعلن أمانة سر المحكمة أن/ السدرة العقارية أقامت دعوى الايجارات/مدني رقم ٢٠٢١/١٥٠١/١٢٢م ضد مشاريع الرمان الممتازة للمطالبة بالآتي:

١-الزام المدعى عليها بسداد الأجرة المستحقة والمتأخرة بمبلغ قدره ٣٠٦٠ر.ع ثلاثة آلاف وستون ريالا عمانيا وسداد قيمة استهلاك الكهرباء والماء.

٢-شمول الحكم بالنفاذ المعجل.

٣- الزام المدعى عليها بالرسوم والمصاريف وأتعاب المحاماة مبلغ قدره ٣٠٠ر.ع ثلاثمائة ريال عماني.

ونظرا لتعذر إعلان المدعى عليها بالطرق العادية، يعتبر هذا النشر إعلانا لها بموعد نظر الدعوى في يوم الاثنين الموافق ٢٠٢١/٥/٢٤م الساعة التاسعة صباحا بمقر المحكمة الكائن (بالخوير - مجمع المحاكم) عملا بالمادة (١١) من قانون الإجراءات المدنية والتجارية الصادر بالمرسوم السلطاني رقم ٢٠٠٢/٢٩م وتعديلاته .

أمانة سر المحكمة

عُمان
العرب و العالم
politics@omandaily.om
الثلاثاء ٢١ من رمضان ١٤٤٢هـ الموافق ٤ من مايو ٢٠٢١م العدد ١٤٥٨١
Tuesday 4 May 2021 - Edition No 14581

تسجيل ٢٠ اقتحاما للمسجد الأقصى خلال أبريل

قوات الاحتلال تعتقل ١١ شخصا في نابلس ومطالبات فلسطينية بموقف واضح من «جريمة الشيخ جراح»

مستوطنون يحاولون اقتحام المسجد الأقصى. (أرشيفية)

عواصم - (العمانية - الأناضول): اعتقلت قوات الاحتلال الإسرائيلي أمس١١ مواطنًا فلسطينيًا من محافظة نابلس في الضفة الغربية. وأفادت مصادر محلية فلسطينية بأن قوات الاحتلال اعتقلت الشاب مالك جميل يوسف الشرقاوي (٢٥ عامًا)، على حاجز دير شرف غرب نابلس، وهو من سكان عسكر الجديد. كما اقتحمت قوات الاحتلال قرية جالود جنوب نابلس فجرًا، واعتقلت ١٠ فلسطينيين حيث تأتي عملية الاقتحام للقرية بالتزامن مع هجوم المستوطنين وإضرامهم النيران في أراضي المواطنين.

من جهة أخرى، شدّدت قوات الاحتلال منذ ساعات الصباح إجراءاتها على حاجز زعترة جنوب نابلس، ما أسفر عن أزمة مرورية في المكان حيث يتعرض الفلسطينيون المارة للتفتيش والإهانات وذلك بعد قيام مسلح بإطلاق النار على جنود إسرائيليين على مفرق زعترة.

وكانت قوات الاحتلال قد أغلقت جميع الحواجز والمداخل المحيطة بنابلس مساء أمس الأحد، ومنعت مئات المركبات من التنقل لساعات طويلة.

من جهتها قالت وزارة الأوقاف والشؤون الدينية الفلسطينية: إن مستوطنين إسرائيليين اقتحموا المسجد الأقصى ٢٠ مرة، خلال أبريل الماضي، في حين منع الجيش الإسرائيلي رفع الأذان ٤٤ مرة في المسجد الإبراهيمي خلال نفس الشهر.

وقالت وزارة الأوقاف في تقرير شهري وصل وكالة الأناضول نسخة منه «دنّس الاحتلال المسجد الأقصى خلال شهر (أبريل) الماضي، بأكثر من ٢٠ مرة، عبر مجموعات من سوائب المستوطنين وغلاة التطرف».

وأضافت أن «جماعات الهيكل المزعوم كثفت من حشدها وتحريضها على اقتحام واسع وجماعي للمسجد الأقصى المبارك في ٢٨ من شهر رمضان المبارك».

ودعت جماعات متطرفة وحاخامات إلى تنفيذ اقتحام كبير للمسجد الأقصى يوم ٢٨ رمضان (١٠ مايو) بمناسبة ما يسمى «يوم القدس» العبري.

وأشار تقرير الأوقاف إلى اقتحام مآذن المسجد الأقصى وتعطيل مكبرات الصوت، ومواصلة حملة الإبعادات لمصلين عن المسجد.

وفي الخليل (جنوب)، ذكر التقرير أن الاحتلال منع رفع الأذان في المسجد الإبراهيمي خلال الشهر الماضي ٤٤ وقتا.

ومنذ العام ١٩٩٤، قسمت إسرائيل المسجد بواقع ٦٣٪ لليهود، و٣٧٪ للمسلمين، عقب مذبحة ارتكبها مستوطن أسفرت عن استشهاد ٢٩ مصليا، وفي الجزء المخصص لليهود تقع غرفة الأذان.

في الأثناء طالبت فلسطين المحكمة الجنائية الدولية «بموقف علني وواضح»، تجاه ما يتعرض له حي «الشيخ جراح» الفلسطيني في القدس الشرقية، ومحاولة تهجير سكانه وتسليمه للمستوطنين.

وقالت وزارة الخارجية والمغتربين الفلسطينية، في بيان وصل الأناضول، إن وزير الخارجية رياض المالكي بعث «رسالة شارحة»عما يتعرض له أهلنا في حي الشيخ والمستجدات المتعلقة بقضيتهم إلى المدعية العامة للجنائية الدولية».

وأضافت أن المالكي طالب في رسالته المحكمة «باتخاذ موقف علني وواضح اتجاه الجريمة التي يتعرضون لها».

والأحد، أجلّت المحكمة العليا الإسرائيلية، إصدار قرارها بشأن العائلات المقدسية المهددة بالإخلاء من منازلها في حي الشيخ جراح، لصالح جمعيات استيطانية، وأمهلت الطرفين ٤ أيام (أي حتى الخميس المقبل)، للتوصل إلى اتفاق بينهما، قبل أن تصدر قرارها النهائي.

وأدانت «الخارجية» قرار المحكمة العليا، واعتبرته «مرفوضا وغير مقبول ويتناقض تماما مع القانون الدولي، خاصة وأنه يعطي الحق للمستوطنين في ادعاءاتهم التي بنيت على أساس باطل وبأوراق مزورة».

وقالت إن القرار «يشكل انتهاكا فاضحا وخطيرا يساوي بين الجلاد والضحية، ويظهر مدى تورط المحكمة في شرعنة وتغطية انتهاكات وجرائم الاحتلال والمستوطنين».

وأشارت «الخارجية» إلى وجود مخاطبات ووثائق أردنية «تثبت بما لا يدع مجالا للشك حقوق أهالي الشيخ جراح في منازلهم»، في وقت يتعرضون فيه «لأبشع حملة تهجير قسري من مدينتهم المقدسة».

وفي ٢١ أبريل الماضي، أعلن الأردن، أنه سلّم فلسطين وثائق تاريخية، هي عبارة عن مراسلات وعقود إيجار وحدات سكنية تعود لأهالي حي الشيخ جراح بمدينة القدس.

وفي ذات السياق، قال البيان إن وزير الخارجية أجرى جملة من الاتصالات مع نظرائه على مستوى العالم، ووجه بإرسال رسائل متطابقة للأمين العام للأمم المتحدة، رئاسة مجلس الأمن، رئاسة الجمعية العامة للأمم المتحدة وللمفوضة السامية لحقوق الإنسان، حول ما يجري في القدس.

وحملت «الخارجية» الفلسطينية الحكومة الإسرائيلية «المسؤولية الكاملة والمباشرة عن مخططاتها ومشاريعها الاستعمارية التهويدية العنصرية ضد الفلسطينيين في القدس وأحياء المدينة المحتلة».

ومنذ عام ١٩٥٦ تعيش عشرات العائلات الفلسطينية بحي الشيخ جراح، الذي وصلته بعد نكبة العام ١٩٤٨.

وتقول «الخارجية» الفلسطينية إن المحاكم الإسرائيلية وافقت منذ بداية العام الماضي وحتى مارس الجاري، على إخلاء ٣٣ عائلة فلسطينية تضم ١٦٥ فردا من الحي.

وأقامت تلك العائلات في الحي بالاتفاق مع الحكومة الأردنية (التي كانت حكمت الضفة الغربية، بما فيها شرقي القدس، قبل احتلالها عام ١٩٦٧) ووكالة الأمم المتحدة لغوث وتشغيل اللاجئين الفلسطينيين.

إلى ذلك شارك صحفيون فلسطينيون، في قطاع غزة، أمس في وقفة، بمناسبة اليوم العالمي لحرية الصحافة.

ودعا المشاركون في الوقفة التي نظمتها هيئة شؤون الأسرى (رسمية)، ونقابة الصحفيين الفلسطينيين، إلى ضرورة محاسبة إسرائيل على «جرائمها بحق الصحفيين».

ورفع المشاركون في الوقفة، لافتات كُتب عليها عبارات تضامن مع الصحفيين، في وجه الانتهاكات الإسرائيلية بحقهم.

ويصادف ٣ مايو من كل عام، اليوم العالمي لحرية الصحافة. وعلى هامش الوقفة، قال نائب نقيب الصحفيين تحسين الأسطل، إن هذه الوقفة «تم تنظيمها من أجل التضامن مع الزملاء الصحفيين ولرفض الانتهاكات الإسرائيلية بحق الأسرة الصحفية بشكل عام». وأوضح الأسطل أن سلطات الاحتلال الإسرائيلية تعتقل ١٦ صحفيا فلسطينيا.

وأضاف «نحن نقول لمجلس الأمن والأمم المتحدة، هناك صحفيين فلسطينيين يتعرضون للانتهاكات على يد الاحتلال الإسرائيلي».

وقال الأسطل «نذكّر اليوم المؤسسات الأممية بالقوانين الدولية التي تنتهك كل يوم، من قبل الاحتلال في الأرض الفلسطينية».

ووفقاً لتوثيق المكتب الإعلامي الحكومي في قطاع غزة «فإن الإعلاميين الفلسطينيين (في الضفة الغربية والقطاع) تعرضوا إلى ٧٧٨ انتهاكاً من قبل سلطات الاحتلال الإسرائيلية منذ بداية عام ٢٠٢٠ وحتى اليوم».

وفاة ٤ أشخاص جرّاء السيول في اليمن

اعتراض مسيّرة مفخخة أطلقت على جنوب السعودية

الرياض - صنعاء - (د ب أ): اعترضت الدفاعات الجوية السعودية، ليل أمس مسيّرة مفخخة أطلقت باتجاه المنطقة الجنوبية من المملكة.

وأكد تحالف دعم الشرعية في اليمن في بيان له اعتراض وتدمير المسيرة قبل أن تصل لأي أهداف في المنطقة الجنوبية من السعودية.

وأشار التحالف إلى «اتخاذ الإجراءات العملياتية للتعامل مع مصادر التهديد لحماية المدنيين والأعيان المدنية».

من جهتها دعت نقابة الصحفيين اليمنيين أطراف الصراع في البلاد إلى إيقاف الحرب على الصحافة وتسليم حقوق الصحفيين وإنهاء حالة الطوارئ غير المعلنة تجاه الحريات، والسماح بعودة التعددية الصحفية كخطوة أولى لإثبات حسن النية لاستعدادها للسلام.

وقالت النقابة في بيان لها: «يحتفي الصحفيون اليمنيون ومعهم صحفيي العالم باليوم العالمي لحرية الصحافة الذي حل علينا أمس في ظل ظروف صعبة ومعقدة يعيشها الصحفيون في اليمن وهم يدخلون عامهم السابع من الحرب التي طالتهم نيرانها».

وأضافت: «نذكر بمأساة الصحفيين اليمنيين الذين فقدوا أعمالهم وانقطعت رواتبهم، وأغلقت مؤسساتهم، وباتت البيئة الصحفية أكثر خطورة وعدائية تجاههم».

وأشارت النقابة إلى أن الحرب وأطرافها تعاملت مع الصحفيين كأعداء، فنشطت حملات التحريض بحقهم، ليتعرضوا لقرابة ١٤٠٠ انتهاك منذ بداية الحرب منها ٣٩ حالة قتل، ومئات الاعتقالات والاختطافات والملاحقات، وإغلاق وتوقف قرابة ١٥٠ وسيلة إعلامية ومكاتب وسائل إعلام خارجية، وشركات إعلامية وغيرها من صنوف الانتهاكات القمعية.

وأردفت بالقول: «لا يزال هناك ١٠ صحفيين معتقلين لدى جماعة أنصار الله بصنعاء بينهم أربعة صحفيين يواجهون أحكام جائرة بالإعدام، فيما لا يزال هناك صحفي معتقل لدى تنظيم القاعدة بحضرموت منذ عام ٢٠١٥ في ظروف غامضة».

ودعت النقابة كافة المنظمات المعنية بحرية التعبير وفي مقدمتها اتحاد الصحفيين العرب والاتحاد الدولي للصحفيين لمواصلة جهودها في الضغط من أجل الإفراج عن جميع الصحفيين وإنهاء حالة القمع المفروضة على الصحافة، وتسليم رواتب الإعلاميين المنقطعة منذ عام ٢٠١٦.

في سياق منفصل توفي أربعة أشخاص جرّاء سيول ناجمة عن أمطار غزيرة تساقطت على مدينة تريم التاريخية في محافظة حضرموت وسط اليمن، حسبما أعلن شهود عيان ووكالة أنباء تابعة للحكومة المعترف بها دوليا أمس.

ويعود تاريخ المدينة إلى عدة قرون قبل الميلاد وكانت مقرا لملوك، وتشتهر بكثرة مساجدها وبأبنيتها المشيّدة من الطين.

وقالت وكالة «سبأ» التابعة للحكومة على موقعها «توفي أربعة أشخاص وأصيب آخرون وتهدمت ثلاثة منازل بمدينة تريم محافظة حضرموت، جراء مياه الأمطار والسيول الغزيرة التي اجتاحت المدينة» الأحد.

وأظهرت مقاطع مصورة حصلت عليها وكالة فرانس برس سيولا تجتاح شوارع المدينة الأثرية وقد تسببت في تدمير منازل وبتشققات في عدد من المباني الطينية الأخرى وغمرت سيارات ودراجات نارية وأدوات منزلية.

وأكد سكان في المدينة وفاة أربعة أشخاص ونقل جثثهم إلى المستشفى.

المزمع عقدها الشهر الحالي

المحكمة الدستورية توافق على ترشيح الأسد للانتخابات الرئاسية السورية

رئيس المحكمة الدستورية العليا جهاد اللحام، يتحدث خلال مؤتمر صحفي في دمشق أمس. (رويترز)

دمشق - (أ ف ب): أعلنت المحكمة الدستورية في سوريا موافقتها على ثلاث طلبات مرشحين إلى الانتخابات الرئاسية المزمع عقدها الشهر الحالي، وهم الرئيس بشار الأسد الذي يعتبر فوزه محسوما، وشخصيتان غير معروفتين على نطاق واسع.

وأعلن رئيس المحكمة الدستورية العليا جهاد اللحام في مؤتمر صحفي الموافقة على ترشيح الأسد (٥٥ عاما) الذي سيبدأ ولاية رئاسية رابعة، ووزير الدولة السابق (٢٠١٦-٢٠٢٠) والنائب السابق عبدالله سلوم عبدالله، ومحمود مرعي المحسوب على المعارضة الداخلية المقبولة من النظام.

ويتوقع أن يحسم الأسد نتائج الانتخابات بعد أكثر من عشر سنوات على نزاع مدمّر بدأ بانتفاضة شعبية لإزاحته، وتسبب بمقتل أكثر من ٣٨٨ ألف شخص واعتقال عشرات الآلاف ودمار البنى التحتية واستنزاف الاقتصاد ونزوح وتشريد أكثر من نصف السكان.

وتُجرى الانتخابات الرئاسية في سوريا مرة كل سبع سنوات. وتعدّ الانتخابات المقبلة الثانية منذ بدء النزاع العام ٢٠١١.

وفاز الأسد بانتخابات الرئاسة الأخيرة في يونيو ٢٠١٤ بنسبة تجاوزت ٨٨٪ من الأصوات، في مواجهة مرشحين آخرين غير معروفين هما عضو مجلس الشعب ماهر الحجار والعضو السابق في المجلس حسان النوري، وقد اعتبر ترشيحهما في حينه شكلياً.

وكان ٥١ شخصاً، بينهم سبع نساء، تقدموا بطلبات ترشيح للانتخابات المقررة في ٢٦ مايو والتي شككت قوى غربية عدّة في نزاهتها حتى قبل حدوثها.

وقالت المحكمة إنه تمّ «رفض باقي طلبات الترشيح لعدم توفر الشروط الدستورية والقانونية».

ويحق لمن رُفض طلبه الطعن أمام المحكمة الدستورية التي ستبت في الطعون قبل أن تعلن اللائحة النهائية للمرشحين في العاشر من الشهر الحالي.

ويتعيّن على كل مرشح أن ينال تأييد ٣٥ عضواً على الأقل من أعضاء مجلس الشعب البالغ عددهم ٢٥٠ لتقديم طلب الترشح.

ومن شروط التقدّم للانتخابات أن يكون المرشح أقام في سوريا بشكل متواصل خلال الأعوام العشرة الماضية، ما يغلق الباب أمام احتمال ترشح أي من المعارضين المقيمين في الخارج.

وبعدما ضعفت في بداية النزاع، استعادت القوات الحكومية بدعم عسكري روسي وإيراني، مساحات واسعة من البلاد. وتبقى مناطق محدودة تحت سيطرة أطراف محلية مدعومة من قوى خارجية، وتنظيمات جهادية. ولن تجري الانتخابات الرئاسية إلا في المناطق الخاضعة لسيطرة القوات الحكومية.

وتشهد سوريا أزمة اقتصادية خانقة خلّفتها سنوات الحرب، وفاقمتها العقوبات الغربية، فضلاً عن الانهيار الاقتصادي المتسارع في لبنان المجاور حيث يودع سوريون كثر، بينهم رجال أعمال، أموالهم.

وتنظم الانتخابات بموجب الدستور الذي تم الاستفتاء عليه في ٢٠١٢، فيما لم تسفر اجتماعات اللجنة الدستورية المؤلفة من ممثلين عن الحكومة والمعارضة، والتي عقدت في جنيف برعاية الأمم المتحدة، عن أي نتيجة.

مقتل شخصين جراء الأمطار الغزيرة شرق الجزائر

الجزائر - (أ ف ب): تسببت فيضانات أعقبت تساقط أمطار غزيرة على عدة مناطق بالشرق الجزائري في مقتل شخصين جرفتهما مياه مجرى مائي في امدوكال بولاية باتنة، بحسب ما أعلنت الحماية المدنية.

وجاء في بيان للحماية المدنية بباتنة أن «ارتفاع منسوب مياه مجرى مائي بالمكان المسمى السطح ببلدية مدوكال جرف شخصين فجر أمس. وتقع مدوكال على بعد ٣٥٠ كلم جنوب شرق الجزائر.

وأضاف البيان أنه تم العثور على الجثتين بين الساعة الخامسة (٤:٠٠ تج) والسادسة صباحا، بينما أنقذ شخص ثالث «بفضل جهود فرقة الغطاسين والفرقة السينوتقنية (الكلاب المدربة) وفرقة البحث والتدخل في الأماكن الوعرة».

وبحسب الصحف المحلية فإن الأمر يتعلق بمزارعين حاولا تخطي المجرى المائي بجرارهما فجرفتهما المياه بسرعتها القوية.

شهد جنوب ولاية باتنة وولاية المسيلة تساقط كميات أمطار كبيرة خلال فترة وجيزة تسبب بالإضافة إلى مقتل الشخصين، في خسائر مادية، بحسب الحماية المدنية.

وكانت مصالح الأرصاد الجوية حذرت الأحد من تساقط أمطار غزيرة تكون رعدية أحيانا، مرفوقة بحبات البرد في ١٩ ولاية منها باتنة.

وتوقعت مصالح الأرصاد الجوية أن تصل كمية الأمطار إلى ٥٠ ملم.

في العاشر من مارس تسببت السيول الجارفة في مقتل عشرة أشخاص بينهم خمسة أطفال في ولاية الشلف غرب الجزائر.

وزير الدفاع التركي يزور ليبيا

أنقرة - (د ب أ): وصل وزير الدفاع التركي خلوصي أكار أمس إلى العاصمة الليبية طرابلس. ونقلت وكالة «الأناضول» التركية عن بيان صادر عن وزارة الدفاع أن رئيس هيئة الأركان يشار غولر يرافق الوزير أكار في رحلته.

ولم تذكر الوزارة أية تفاصيل أخرى حول الزيارة أو مدتها. وكان رئيس حكومة الوحدة الوطنية الليبية عبد الحميد الدبيبة زار تركيا في أبريل الماضي والتقى الرئيس رجب طيب أردوغان. وكانت هذه أول زيارة يجريها الدبيبة إلى تركيا، عقب تسلم مهامه في ١٦ مارس الماضي، لقيادة ليبيا إلى انتخابات عامة أواخر العام الجاري.

موريتانيا: حزب معارض يندد باعتقال أحد قياداته المحلية

نواكشوط - (دب أ): استنكر حزب تكتل القوى الديمقراطية أحد أكبر أحزاب المعارضة بموريتانيا اعتقال السلطات المحلية بمحافظة «اترارزه» جنوب العاصمة لممثل الحزب بمدينة « كرمسين» المتاخمة للحدود مع السنغال.وأدان الحزب الذي يرأسه أحمد ولد داداه في بيان أصدره مساء الأحد اعتقال ممثله في كرمسين «أبيه ولد اللخمي» على خلفية احتجاج نظمه السكان للمطالبة بفتح طريق قرية «لمبارات» المغلق منذ نحو شهر بسبب المياه.ووصف الحزب اعتقال السياسيين بأنه «أسلوب بائد ينبغي التخلي والكف عنه فورا»، مطالبا بالإفراج الفوري عن رئيس قسمه.

البرهان: الفترة الانتقالية لا تحتمل التناحر بين قوى الثورة

عبد الفتاح البرهان

الخرطوم - (د ب أ): قال رئيس مجلس السيادة الانتقالي السوداني عبد الفتاح البرهان إن التناحر بين قوى الثورة يجب أن يتوقف، وأكد تمسك المكون العسكري في الحكومة الانتقالية بالشراكة مع قوى الحرية والتغيير وأطراف السلام.

ونقل موقع «سودان تريبيون» عنه القول إن «المكون العسكري يعض بالنواجذ على الشراكة مع قوى الحرية والتغيير ومصمم على إنجاز مهام الفترة الانتقالية». وأضاف: «يجب أن ننقل السودان نقلة حقيقية. نعلم أن ذلك ربما كلفنا أرواحنا لكن لا بد من إنجازه. نريد إعادة السودان كدولة رائدة في الإقليم والمنطقة».

وتابع: «التناحر بين قوى الثورة يجب أن يتوقف لأن الفترة الانتقالية لا تحتمل. يجب أن تتوحد قوى الثورة».

وقال إن الحكومة الانتقالية ليست رهينة لأي تبعية أو حلف، لكنها تفعل ما تمليه عليها واجباتها الدستورية.

طهران تنفي وجود صفقة لتبادل سجناء مع الولايات المتحدة

الخارجية الإيرانية: لا نتسرع ولا ندخل «لعبة استنزافية» في المفاوضات النووية

طهران - (أ ف ب - د ب أ) - أكد المتحدث باسم وزارة الخارجية الإيرانية سعيد خطيب زاده أن إيران لا تتسرع ولا تدخل لعبة استنزافية في المفاوضات النووية الجارية في فيينا.

ونقلت وكالة «فارس» الإيرانية عنه القول، حول ما نقلته وسائل إعلام بشأن أن الرئيس الأمريكي جو بايدن قال خلال لقائه رئيس الموساد الإسرائيلي إن هناك طريقًا طويلًا أمام واشنطن للعودة إلى الاتفاق النووي: «لا يمكنني إبداء الرأي حول تصريحات منقولة ومدى صحتها».

وأضاف، في مؤتمره الصحفي الأسبوعي: «ما يمكنني التصريح به هو أن سياسة إيران الحاسمة هي عودة أمريكا الكاملة لجميع التزاماتها في إطار القرار الأممي ٢٢٣١ بكل دقة، وكلمة بكلمة، لذلك فإننا مثلما صرح قائد الثورة الإسلامية (المرشد علي خامنئي) لا نتسرع ولا ندخل لعبة استنزافية».

وأشار إلى أن بعض الوفود، وبعد انتهاء جولة السبت من محادثات فيينا، عادت إلى بلدانها للتشاور على أن تعود إلى فيينا لاستئناف المحادثات يوم الجمعة القادم.

وكانت إدارة الرئيس الأمريكي السابق دونالد ترامب انسحبت في عام ٢٠١٨ بصورة أحادية من الاتفاق النووي الدولي الذي كان يهدف إلى منع طهران من الحصول على ترسانة نووية، مقابل تقديم مزايا اقتصادية لها. وردت إيران على ذلك بتقليص التزاماتها المنصوص عليها في الاتفاق. وتركز محادثات فيينا على محاولة إعادة الجانبين إلى الالتزامات.

في الأثناء نفت إيران عبر المتحدث باسم وزارة الخارجية، إبرام صفقة لتبادل سجناء مع الولايات المتحدة، وذلك في أعقاب تقارير صحفية تحدثت عن التوافق على خطوة كهذه على هامش مباحثات لإحياء الاتفاق النووي.

وأفادت وسائل إعلام عدة عن اتفاق إيران والولايات المتحدة على تبادل أربعة سجناء لدى كل منهما، نقلا عن «مصدر مطلع» لم تسمه، في معلومات نفاها مسؤولون أمريكيون ليل أمس الأول.

وقال المتحدث باسم الخارجية الإيرانية «التقارير المنسوبة إلى مصادر مطلعة هي غير مؤكدة».

وأضاف «وضع السجناء كان ولا يزال مسألة إنسانية على جدول أعمال الجمهورية الإسلامية في إيران»، لكنه يبقى «خارج أي مباحثات ومسارات أخرى» أكانت «بشأن الاتفاق النووي» أو غيره.

وأشارت التقارير إلى أن طهران وافقت على الإفراج عن أربعة أمريكيين، في مقابل إفراج واشنطن عن أربعة إيرانيين وتحرير سبعة مليارات دولار من الأرصدة المالية الإيرانية المجمدة.

كما أوردت أن طهران وافقت على الإفراج عن الإيرانية-البريطانية نازنين زاغري راتكليف، في مقابل تسديد لندن دينًا مترتبًا عليها بقيمة ٤٠٠ مليون جنيه إسترليني (٥٥٠ مليون دولار)، يعود إلى صفقة بيع سلاح أبرمتها مع إيران في عهد الشاه، ولم تف بها بعد انتصار الثورة الإسلامية في العام ١٩٧٩.

وتناقلت التقارير وسائل إعلام عدة، منها التلفزيون الرسمي الإيراني الذي أوردها في شريط إخباري منسوب إلى «مصدر مطلع»، من دون تفاصيل إضافية.

وقال كبير موظفي البيت الأبيض رون كلاين «لا يوجد اتفاق حول إطلاق سراح هؤلاء الأمريكيين الأربعة»، وذلك في تصريحات لشبكة «سي بي أس».

وبشأن زاغري-راتكليف، قال متحدث باسم وزارة الخارجية البريطانية إن المحادثات القانونية مستمرة».

صدر الشهر الماضي حكم بالسجن عاما واحدا ومنع السفر لعام إضافي بحق زاغري-راتكليف المتهمة بـ«الدعاية» ضد الجمهورية الإسلامية.

أوقفت نازين عام ٢٠١٦، وأنهت في مارس حكمًا بالسجن خمسة أعوام لإدانتها «بالتآمر» لإطاحة النظام السياسي في إيران.

وتعليقا على التقارير بشأن زاغري-راتكليف، قال خطيب زاده أمس «لا توجد مباحثات قضائية بيننا وبين المملكة المتحدة بهذا الشأن».

وبعد انسحاب الولايات المتحدة بشكل أحادي من الاتفاق حول البرنامج النووي الإيراني في عام ٢٠١٨ وإعادة فرض عقوبات قاسية على طهران، سجل تزايد في حالات توقيف الأجانب في إيران، خصوصا حملة الجنسيات المزدوجة، الذين غالبا ما توجه إليهم اتهامات بالتجسس أو تهديد الأمن القومي.

وخلال الأعوام الماضية، أفرجت السلطات الإيرانية عن بعض الموقوفين، في خطوات تزامنت مع إطلاق سراح إيرانيين موقوفين في دول أجنبية، كان من بينهم من يمضون أحكاما بالسجن أو ينتظرون إجراءات محاكمة، أو مطلوب تسلمهم من قبل الولايات المتحدة.

وحصلت إحدى أبرز عمليات الإفراج المتزامن في يناير ٢٠١٦، بعد أشهر من إبرام الاتفاق النووي، وشملت الإفراج عن أربعة أميركيين موقوفين في إيران، وإعفاء واشنطن عن سبعة إيرانيين.

سعيد خطيب زادة المتحدث باسم وزارة الخارجية الإيرانية.

روسيا تقيم موقعين عسكريين في أرمينيا قرب حدود أذربيجان

الاتحاد الأوروبي يستدعي السفير الروسي وسط خلاف دبلوماسي بين الجانبين

بروكسل- (د ب أ - رويترز)- استدعى الاتحاد الأوروبي السفير الروسي لديه بعد أن منعت موسكو ثمانية سياسيين أوروبيين من دخول البلاد.

وقال المتحدث باسم الشؤون الخارجية للمفوضية الأوروبية بيتر ستانو للصحفيين في بروكسل «سننقل إليه إدانة قوية ورفضا لهذا القرار».

وذكر أن كبار مسؤولي الاتحاد الأوروبي استقبلوا السفير فلاديمير تشيزوف.

وحظرت روسيا الأسبوع الماضي دخول السياسيين ردًا على العقوبات التي فرضها التكتل التي تعتبرها موسكو «عقوبات أحادية غير مشروعة».

ومن بين الممنوعين من دخول روسيا رئيس البرلمان الأوروبي ديفيد ساسولي ونائبة رئيس المفوضية الأوروبية فيرا جوروفا.

واتخذ الاتحاد الأوروبي والولايات المتحدة سلسلة من الإجراءات ضد موسكو مؤخرًا، شملت طرد دبلوماسيين وحظر الدخول وعقوبات اقتصادية.

وتوترت العلاقات بين الاتحاد الأوروبي وروسيا بشكل متزايد، حيث اتهم دبلوماسيون أوروبيون روسيا بارتكاب انتهاكات خطيرة لحقوق الإنسان ، وألقت روسيا بدورها باللوم على التكتل في التدخل السياسي.

وأدان ستانو تصرفات روسيا ووصفها بأنها «لا أساس لها من الصحة» حيث «لا يوجد تفسير قانوني لمثل هذا القرار على الإطلاق».

وأضاف ستانو «كل هذا يظهر أن روسيا مصممة على مواصلة مسار المواجهات العدائي.. الاتحاد الأوروبي سيرد عليه».

إلى ذلك نقلت وكالات أنباء روسية قول رئيس وزراء أرمينيا نيكول باشينيان إن الجيش الروسي أقام موقعين عسكريين جديدين في جنوب أرمينيا بالقرب من حدود أذربيجان باعتبارهما «ضمانا أمنيا إضافيا» بعد صراع العام الماضي.

وروسيا حليف وثيق لأرمينيا وهي جمهورية سوفيتية سابقة فقيرة يقل عدد سكانها عن ثلاثة ملايين نسمة ولموسكو قاعدة عسكرية في جنوب غرب البلاد.

وخاضت أذربيجان وقوات من العرق الأرمني حربا استمرت ستة أسابيع حول إقليم ناجورنو قرة باغ ومناطق محيطة به في العام الماضي إلى أن أوقفت روسيا الصراع باتفاق توسطت فيه أبقى مكاسب على الأرض لأذربيجان وأقام وجودا عسكريا روسيا في منطقة الصراع.

ونقلت وكالة إنترفاكس للأنباء قول باشينيان أمام برلمان أرمينيا «أقيم معقلان للقاعدة العسكرية الروسية ١٠٢ في منطقة سيونيك».

وهذه المنطقة محصورة بين أذربيجان وشريط ناخشيفان الأذربيجاني وإيران.

وأضاف رئيس وزراء أرمينيا «هذا ضمان أمني إضافي ليس فحسب لمنطقة سيونيك بل لأرمينيا كذلك».

بيتر ستانو

النيجر: مقتل ١٦ جنديًا وفقدان آخر قرب الحدود مع مالي

نيامي- الأناضول: أعلنت وزارة داخلية النيجر، أمس، مقتل ١٦ جنديًا وفقدان آخر، في كمين استهدف دورية عسكرية قرب الحدود مع مالي أمس الأول.

وقالت الوزارة في بيان، إن دورية كانت عائدة من مهمة أمنية قرب الحدود في الجزء الشمالي من منطقة تاهوا «تعرضت لهجوم من قبل مجموعة رجال على دراجات نارية مساء السبت»، حسبما نقلت وكالة «أسوشيتيد برس» الأمريكية.

وأضافت الوزارة أن الهجوم أسفر أيضا عن إصابة ٦ جنود آخرين.

كما اعترض جيش النيجر مجموعة من المتطرفين المشتبه بهم ليلة الجمعة؛ ما أسفر عن مقتل ٢٤ منهم على الأقل كانوا يستعدون لمهاجمة قرية بايبانغو على بعد ١٠٠ كيلومتر شمال العاصمة نيامي.

وقالت وزارة الدفاع في بيان، إنه أثناء احتجازهم لدى الشرطة، قبل نقلهم إلى نيامي «حاول الإرهابيون المشتبه بهم الفرار، ما تسبب في مقتل ٢٤ منهم برصاص الجيش»، حسب المصدر ذاته.

على متنها ٤٥٠ مهاجرًا

السماح للسفينة «سي ووتش ٤» بالرسو على جزيرة صقلية

روما - (د ب أ)- قالت منظمة سي ووتش الخيرية الألمانية التي تدير السفينة «سي ووتش ٤» إن السفينة التي تقل أكثر من ٤٥٠ شخصا انتشلتهم من مياه البحر الأبيض المتوسط، حصلت على إذن بالرسو في ميناء مدينة تراباني بجزيرة صقلية .

وقالت المنظمة، ومقرها برلين، في تغريدة لها على موقع التواصل الاجتماعي «تويتر» أمس إن السلطات الإيطالية وجهت السفينة إلى الميناء الصقلي.

وقد أنقذت السفينة المهاجرين المنكوبين على عدة مرات منذ الخميس الماضي.

وكانت سفينة «أوشن فايكنج»، وهي سفينة إنقاذ أخرى للمهاجرين، قد رست في مدينة أوجوستا الصقلية وعلى متنها ٢٣٦ شخصا في مطلع الأسبوع، وفقا لمنظمة «اس.أو.اس ميديتيرانييه » الخيرية التي تدير السفينة.

ويحاول اللاجئون مرارا وتكرارا عبور البحر المحفوف بالمخاطر إلى أوروبا، غالبا على متن قوارب مطاطية متهالكة ، من أجل مغادرة ليبيا، حيث يتعرضون لانتهاكات حقوقية. ومع ذلك، لا ينجو الكثيرون من الرحلة.

وتنتقد منظمتا الإنقاذ خفر السواحل الليبي والاتحاد الأوروبي لإعادة المهاجرين بشكل متكرر إلى ليبيا التي تمزقها الحرب.

حول حقوق الإنسان

ألمانيا تطالب وزراء خارجية الدول السبع ببعث إشارة واضحة

برلين - (د ب أ)- صرح وزير الخارجية الألماني، هايكو ماس، بأنه ينتظر من اجتماع وزراء خارجية مجموعة الدول السبع الصناعية الكبرى في لندن أن يُصْدر إشارة واضحة تتعلق بحقوق الإنسان وسيادة القانون والديمقراطية.

وقبل إقلاعه من برلين، قال الوزير المنتمي إلى الحزب الاشتراكي الديمقراطي:« في كل مكان في العالم تحاول دول استبدادية أن تضعنا في مواجهة بعضنا البعض، ليصبح خرق القواعد هو الأصل سواء كان ذلك في منطقة المحيط الهادي الهندي أو في شرق أوروبا». وأضاف ماس أن من المهم أن « نتصدى لهذا بطريقة حازمة وذات مصداقية بقيمنا الخاصة بالديمقراطية وسيادة القانون وحقوق الإنسان ونظام عالمي قائم على القواعد». وعقد وزراء خارجية الدول الصناعية السبع الكبرى اجتماعًا حقيقيًا لهم منذ عامين، وسيشارك في المشاورات المستمرة حتى غد الأربعاء وزراء خارجية من دول من خارج المجموعة هي الهند واستراليا وكوريا الجنوبية. وتابع ماس « ها هي مجموعة السبع تحضر مرة أخرى» وشدد على ضرورة تقديم «عروض محسنة» حتى يمكن كسب المنافسة في مواجهة الدول الاستبدادية، وقال إن من بين هذه العروض تقديم حملة تطعيم عالمية لكل الناس ولاسيما في الدول الفقيرة و« توجه عكسي في حماية المناخ» وقواعد عادلة وشفافة للتجارة العالمية بالإضافة إلى «نموذج مستدام للشراكة التنموية يتيح فرصا لخلق مخرج دائم من الفقر ويتيح فرصا للتعليم وبالذات للفتيات».

تقرير:

مهاجرون من غرب إفريقيا .. «أوروبا أو الموت»

صفاقس (تونس) - (أ ف ب) - نجت أميناتا تراوري من حادث غرق في مارس قبالة السواحل التونسية بينما كانت تسعى مع مجموعة من المهاجرين غير القانونيين للوصول إلى أوروبا، لكنها فقدت طفلتها وشقيقتها وابنة شقيقتها. رغم ذلك، تنتظر المرأة القادمة من ساحل العاج فرصة أخرى للإبحار.

وسجل عدد المهاجرين من تونس نحو السواحل الأوروبية أعدادا غير مسبوقة منذ العام ٢٠١١، ووقعت أحداث غرق مأساوية في عرض المتوسط كان ضحيتها للمرة الأولى مهاجرون بغالبيتهم غير تونسيين.

وتبيّن إحصاءات «المنتدى التونسي للحقوق الاقتصادية والاجتماعية» أن ٥٣ في المائة من المهاجرين القادمين من تونس والذين وصلوا إلى إيطاليا خلال الفصل الأول من ٢٠١٢، هم من دول في إفريقيا جنوب الصحراء.

ووقعت سلسلة حوادث غرق خلال شهرين قبالة صفاقس في وسط شرق تونس، نقطة الانطلاق الرئيسية وفق الأمم المتحدة للمهاجرين من تونس، أوقعت حوالى مائة قتيل من ساحل العاج وغينيا وبوركينا.

في التاسع من مارس، فقدت أميناتا طفلتها (١٥ شهرا) في حادث غرق المركب الذي كان يقلهما مع حوالى مائتي شخص آخرين. ولقي ٣٨ آخرون مصرعهم في الحادث أيضا.

وتقول أميناتا (٢٨ عاما) بحزن «قد تخفف مغادرة تونس من الألم الذي أشعر به».

ووجدت المهاجرة نفسها دون عمل بعد الحادث.

وتؤكد أنها مستعدة للعودة الى ساحل العاج، لكن ثمن تذكرة الطائرة والغرامة المالية التي يفترض أن تدفعها لأنها بقيت ثلاث سنوات بطريقة غير قانونية على الأراضي التونسية، باهظ.

وتقول «أجد نفسي مضطرة للقيام بمحاولة جديدة».

«كحلوش»

وتجلس الى جانبها بريستا كوني (٢٨ عاما) التي قدمت هي الأخرى من ساحل العاجل وتم اعتراض المركب الذي كانت فيه في يناير ٢٠٢٠ من قوات خفر السواحل. وتقول بريستا «بالرغم من خطر الغرق وحزن عائلاتنا، نحن على استعداد دائم للمخاطرة بحياتنا».

ووصلت بريستا الى تونس في العام ٢٠١٤. حاولت الشابة مواصلة دراستها وكانت تحمل شهادة في التجارة والموارد البشرية من بلادها، لكنها لم تتمكن بسبب ضعف مواردها المالية.

عملت كخادمة منزلية «وهناك اكتشفت هول العنصرية في هذه البلاد»، وفق قولها.

وتروي أن «صاحبة المنزل كانت تطلب مني ألا ألمس أبناءها لأنني سوداء البشرة. ولم يكن لي الحق في العلاج عندما أمرض. عندما يفقدون شيئا في البيت كانوا يتهمونني مباشرة بالسرقة».

وتثير قصتها غضب مهاجرين آخرين متجمعين في غرفة صغيرة في منطقة الشيشمة، الحيّ الشعبي في محافظة صفاقس، لتقاسم عشاء تم إعداده ببقايا عظام ديك رومي فاسد وأرز.

ويقول رئيس «جمعية الإيفواريين» في تونس عمر كوليبالي «لو نجا مهاجرون من حادث غرق مركب منتصف النهار، سيكونون جاهزين للمغادرة مرة أخرى بعد ساعة. بالنسبة لهم أوروبا أو الموت».

وتقدّر الجمعية التي يترأسها كوليبالي وتحاول مساعدة المهاجرين، أن هناك حوالى ٢٠ ألف مهاجر من أصول في إفريقيا جنوب الصحراء في تونس، ستون في المائة منهم من ساحل العاج.

وينتمي غالبية المهاجرين الى أسر فقيرة و«يمثلون أمل العائلة»، وفق كوليبالي الذي يضيف أن «البعض منهم جاؤوا لإتمام الدراسة والعمل برواتب جيدة، لكن هذا ليس بالأمر السهل. لم تقل لهم الحقيقة» حول السفر إلى تونس.

ويشير إلى أن الحصول على أوراق رسمية للإقامة في تونس يكاد يكون أمرا مستحيلا، ما يدفعهم إلى العمل بطريقة غير قانونية وبرواتب صغيرة. ويتعرضون لتوقيفات «عشوائية» وتمارس ضدهم العنصرية.

ويؤكد رئيس المنتدى التونسي للحقوق علاء الطالبي أن ازدياد محاولات الهجرة بين الأجانب الذين يعملون في تونس سببه «غياب الإطار القانوني والثقافي لضمان اندماجهم».

وفاقمت الأزمات الاقتصادية والسياسية والصحية التي تواجها تونس في السنوات الأخيرة من تأزم وضعهم. إذ أثّر التراجع الكبير في عدد الوظائف في القطاع السياحي والمطاعم على موارد رزقهم ووجدوا أنفسهم مدفوعين أكثر إلى ركوب قوارب ومحاولات متكررة للوصول إلى السواحل الأوروبية.

ويطبق الشيء نفسه على التونسيين مع انسداد الآفاق أمامهم.

«سأرحل» وبحسب منظمة «كاريتاس» الخيرية التي ترافق بعض المهاجرين، فإن المهربين يعدونهم بالإقامة والعمل السهل في أوروبا، بحجة أن الوباء أهلك السكان هناك.

ولكن الطالبي يعتبر ان ارتفاع عدد الرحلات من تونس مرده «الاتفاقات بين إيطاليا وميليشيات ليبية عطلت الانطلاق من ليبيا» خلال السنتين الماضيتين.

وترى سوزو أنج (٢٢ عاما) التي وصلت الى تونس قبل سنتين، أن البقاء في هذه البلاد يعني «العمل كمعينة منزلية واقتسام ثمن أجرة بيت صغير بمساحة أربعين مترا مربعا مع خمسة أشخاص آخرين على الأقل وأكل حساء بعظام الديك الرومي أو الدجاج الفاسد».

وتقول بينما ترضع ابنها «سأرحل من هنا مع العائلة»، رغم معرفتها بخطر الموت غرقا.

وتعلّم زوجها إيناو ستيف (٣٤ عاما) صناعة الخبز، ويعمل حاليا في فرن، ويقوم بكل ما يطلب منه بعكس زميله التونسي الذي يتقاضى الراتب نفسه.

ويقول «لا أستطيع ترك ابني يكبر في هذه الأوضاع ... ندرك المخاطر ولكن ليس لنا خيار. إمّا الموت وإما العيش في أوروبا».

محلل بريطاني: انسحاب بايدن من أفغانستان يقوض استراتيجيته العالمية

مقتل ١٥ شخصا في هجوم «لطالبان» استهدف قوات الأمن غرب كابول

■ مراسم التسليم في معسكر أنتونيك، من الجيش الأمريكي إلى قوات الدفاع الأفغانية في مقاطعة هلمند، أفغانستان الأحد الماضي. رويترز

كابول- وكالات - لقي ما لا يقل عن ١٥ فردا من قوات الأمن الأفغانية حتفهم في هجمات لطالبان في إقليمين غربي البلاد، حسبما أفاد مسؤولون محليون أمس الاثنين.

وقال حاكم إقليم فرح، تاج محمد جهيد، لوكالة الأنباء الألمانية إن سبعة جنود على الأقل قتلوا في هجوم على موقع للجيش في الإقليم.

وبحسب عدد من المسؤولين، فجر المسلحون قاعدة أمامية في قرية شيوان بمنطقة بالا بولوك عبر زرع متفجرات تحت الأرض في نفق حفروه من منزل قريب.

وأسر المسلحون جنديا. وقال المسؤولون إن عدة جنود آخرين فروا إلى أقرب قاعدة عسكرية.

وأعلنت طالبان مسؤوليتها عن الهجوم قائلة إنها استولت على أسلحة من نقطة التفتيش.

في غضون ذلك، قال مسؤولون إن أكثر من ١٠٠ مسلح من طالبان شنوا هجوما ليلا في منطقة فارسية بإقليم هرات، وفجروا سيارتين مفخختين.

وقال مسؤول أمني في المنطقة، والذي طلب عدم نشر اسمه، لوكالة الأنباء الألمانية إن ثمانية أفراد من قوات الأمن الحكومية قتلوا وأصيب أربعة آخرون خلال الاشتباكات.

قال المسؤولون: «نحن نفتقر إلى الذخيرة... العدو قد يهاجم مرة أخرى الليلة».

وكثف مسلحو طالبان هجماتهم في العديد من الأقاليم الأفغانية، مع بدء القوات الدولية انسحابها من البلاد.

وبعد ٢٠ عاما من الاشتباك المباشر، بدأت القوات الأمريكية وحلف شمال الأطلسي (ناتو) الانسحاب رسميا يوم السبت، تاركة للحكومة معالجة الوضع الأمني غير المستقر في أفغانستان.

إلى ذلك، أثار قرار الرئيس الأمريكي جو بايدن بسحب القوات الأمريكية من أفغانستان بحلول سبتمبر المقبل، مخاوف أمنية على أصعدة مختلفة بشأن إمكانية عودة طالبان للسيطرة على البلاد، وما لذلك من تداعيات ليس فقط على الأفغان ولكن المحيط المجاور وربما ما هو أوسع من ذلك.

وقال المحلل البريطاني، ريتشارد كيمب، القائد السابق في الجيش البريطاني، في تقرير نشره معهد جيتستون الأمريكي، إن سحب بايدن غير المشروط للقوات الأمريكية من أفغانستان قد تكون له عواقب وخيمة وخطيرة أوسع بكثير من إمكانية أن يقوض ذلك البلد استراتيجية الأمن القومي التي كشف عنها بفخر قبل أيام فقط من الإعلان عن انسحابه.

وأضاف كيمب، الذي يعمل حاليا كاتبا وباحثا في الشؤون الدولية والعسكرية، إنه في عام ١٩٨٢، قال الأدميرال السير هنري ليتش، قائد البحرية الملكية، لرئيسة وزراء بريطانيا سابقا، مارجريت تاتشر إنه إذا لم تسترد بريطانيا جزر فوكلاند عندما غزت الأرجنتين، «سنعيش في غضون بضعة أشهر أخرى في بلد آخر لا تهم كلمته إلا القليل». وكان يعلم أن الفشل في مقاومة ديكتاتور استولى بالقوة على الأراضي ذات السيادة سيكون ضوءا أخضر لمثل هذا العدوان في كل مكان.

وجاء في توجيهات بايدن الاستراتيجية للأمن القومي في مارس: ٢٠٢١ «إن السلطوية تمضي في مسيرة عالمية، ويجب أن ننضم إلى الحلفاء والشركاء ذوي التفكير المماثل لتنشيط الديمقراطية في جميع أنحاء العالم. وسنعمل جنبا إلى جنب مع الديمقراطيات الزميلة في جميع أنحاء العالم لردع وصد العدوان من جانب الخصوم المعادين. وسنقف إلى جانب حلفائنا وشركائنا لمكافحة التهديدات الجديدة التي تستهدف ديمقراطياتنا».

ويؤكد بايدن على ضرورة العمل مع حلف شمال الأطلسي وغيره من الحلفاء، وهو ما يصفه بأنه «أعظم رصيد استراتيجي لأمريكا».

لكن الكاتب يقول إن انسحاب بايدن غير المشروط من أفغانستان أثار أول بيان علني للمعارضة ضد السياسة الأمنية الأمريكية كان من بريطانيا، أقرب حليف عسكري لأمريكا والعضو التالي الأقوى في حلف شمال الأطلسي. وقبل قرار بايدن، عارضت كل من فرنسا وألمانيا، الانسحاب في الظروف الحالية، وردد الأمين العام لحلف شمال الأطلسي ينس ستولتنبرج وجهات نظرهما.

ويخشى حلفاء الولايات المتحدة الذين استثمروا هم أنفسهم موارد عسكرية واقتصادية ضخمة في أفغانستان من عودة طالبان إلى السلطة ومن حمام الدم الذي من المرجح أن يصاحب ذلك. ويشاطرهم مخاوفهم الجنرال كينيث ماكينزى قائد القيادة المركزية الأمريكية المسؤول عن أفغانستان الذي ابلغ لجنة القوات المسلحة بمجلس الشيوخ الأسبوع الماضي أن القوات الأفغانية قد تنهار بعد الانسحاب الأمريكي.

ويخشى شركاء الولايات المتحدة أيضا من تهديد مكثف من الجهاديين العالميين. ومن شأن تنظيم القاعدة - إلى جانب تنظيم داعش- خراسان، الذي يتعاون معه في بعض الأحيان، أن يستعيد قاعدته المفضلة للهجوم على الغرب. وكما كان الحال من قبل، سوف يتدفق مواطنون غربيون على أفغانستان للتدريب على الإرهاب.

وبرر بايدن انسحابه بالحاجة إلى مواجهة التحديات من الصين وروسيا وتعزيز الحلفاء والشركاء الديمقراطيين ضد الاستبداد. ومن المرجح أن يكون لأفعاله تأثير عكسي.

ويقول الكاتب إن التخلي عن أفغانستان سوف تتذكره الدول في مختلف أنحاء العالم لفترة طويلة وهي تدرس خياراتها بين الولايات المتحدة والأنظمة الاستبدادية.

ويتساءل الكاتب: ما مدى ثقة تايوان الآن في أن الولايات المتحدة سوف تساعدها بنشاط على المقاومة في حالة غزو الصين؟ والأهم من ذلك أن شي سوف يطرح نفس السؤال في حين أنه يحسب التكلفة المحتملة للتحرك ضد تايوان التي يعتبرها قطعة من بلاده.

ومع حشد القوات الروسية على طول الحدود مع أوكرانيا الشهر الماضي، سيكون شي قد لاحظ أيضا أن بايدن ألغى عبورا للبحر الأسود من قبل سفينتين حربيتين أمريكيتين بعد أن طلبت روسيا من واشنطن الابتعاد، واصفا نشرها البحري المزمع بأنه استفزاز غير ودي.

مانيلا تصعّد لهجتها حيال بكين في الخلاف بشأن بحر الصين الجنوبي

مانيلا - (أ ف ب) - صعّدت مانيلا لهجتها حيال بكين أمس الاثنين في إطار مطالبتها إياها بسحب قواربها التي تصر على أنها تنتشر بشكل غير مشروع في بحر الصين الجنوبي المتنازع عليه.

وقال وزير الخارجية الفلبيني تيودرو لوكسين على توتير «صديقتي الصين، كيف يمكنني أن أقول ذلك بتهذيب؟ دعوني أرى.. وجدتها.. أخرجوا بحق الجحيم».

تصاعدت حدة السجال الأخير بين مانيلا وبكين بشأن المنطقة البحرية الغنية بالموارد التي تطالب الصين بها كاملة تقريبا في مارس بعدما شوهدت مئات القوارب الصينية في المنطقة الاقتصادية الخالصة التابعة للفلبين.

ورفضت الصين دعوات الفلبين المتكررة لسحب القوارب وارتفع منسوب التوتر في وقت تكثّف مانيلا دورياتها البحرية في المنطقة.

وكثيرا ما يلجأ لوكسين إلى استخدام لغة فجة عبر تويتر ودافع عن تصريحاته الأخيرة بالقول إن «اللغة الدبلوماسية الدمثة المعتادة لا تساعد في إنجاز شيء».

وجاءت تصريحاته في وقت اتّهمت وزارة الخارجية الفلبنية خفر السواحل الصينيين بالقيام بـ«أعمال عدائية» ضد القوارب الفلبينية التي تجري تدريبات بحرية على مقربة من جزيرة سكاربورو شول المتنازع عليها.

وتعد سكاربورو التي تسيطر عليها الصين من بين أغنى مواقع الصيد في المنطقة وتثير الخلاف بين البلدين اللذين يطالبان بها.

وأشارت الوزارة الفلبينية إلى أنها تقدّمت باحتجاج على تصرّفات القوارب الصينية حيال خفر سواحلها أثناء تدريبات ودوريات قرب المنطقة الشهر الماضي.

واعتبرت أن تواجد القوارب الصينية يشكّل «انتهاكا صارخا لسيادة الفلبين».

ولم ترد السفارة الصينية في مانيلا فورا على طلب فرانس برس الحصول على تعليق.

تقع سكاربورو شول على بعد ٢٤٠ كلم غرب جزيرة لوزون الفلبينية الرئيسية. وسيطرت الصين عليها في ٢٠١٢ وتجاهلت لاحقا قرارا قضائيا دوليا صدر في ٢٠١٦ رأى أن لا أساس لمطالبتها بمعظم أجزاء بحر الصين الجنوبي.

وتحسّنت العلاقات التي اتسمت في الماضي بالبرود بين البلدين في عهد الرئيس الفلبيني رودريغو دوتيرتي الذي اختار عدم الالتفات إلى القرار الدولي مقابل وعود تجارية واستثمارية تلقاها من الصين لم تتجسد على أرض الواقع.

وفي وقت يواجه ضغوطا داخلية متزايدة لتبني نهج أكثر تشددا، قال دوتيرتي الأسبوع الماضي إن دوريات الفلبين البحرية ستتواصل، مشددا على أن سيادتها على المنطقة البحرية مسألة غير قابلة للتفاوض.

مصرع ٢٦ شخصا في تصادم بين قاربين في بنجلاديش

دكا- (أ ف ب) - لقي ٢٦ شخصا حتفهم وأُصيب خمسة آخرون بجروح، صباح الاثنين في حادث اصطدام بين قاربين في نهر وسط بنجلاديش، وفق ما أعلنت الشرطة.

وحصل التصادم بين قارب سريع قادم من ماوا ويقلّ حوالى ثلاثين شخصاً ومركب ينقل رمالاً في نهر بادما قرب مدينة شيبشار.

وقال مفتش الشرطة أمير حسين لوكالة فرانس برس «أُصيب جميع الضحايا في الرأس. انتشلنا حتى الآن ٢٦ جثة، إحداها لامرأة. وأنقذنا أيضاً خمسة أشخاص مصابين بجروح بينهم ثلاثة أطفال».

وبحسب حسين، فإن مقدمة قارب الركاب تحطّمت بالكامل في حادث الاصطدام قبل غرق القارب في النهر.

وأوضح حسين أن «الشرطة ورجال الإطفاء وفرق الإغاثة في الجيش في المكان ويجرون عمليات بحث وإنقاذ». وأعلنت الشرطة أنه تمّ إرسال عناصر فوراً إلى المكان. وروى عبد الرحمن وهو شاهد عيان أن القاربين اصطدما في حادث كبير وانقلبا.

وأضاف «هرعنا إلى المكان حيث وجدنا القارب السريع مشطوراً. بدأ مئات القرويين فوراً بالمساعدة في الإنقاذ قبل أن تنضمّ إليهم الشرطة ورجال الإطفاء». وتشيّد بنغلادش أكبر جسر للسيارات والسكك الحديدية على مقربة من موقع الحادث.

وتسبب تشييد الجسر ببطء في النقل النهري عبر العبّارات، ما دفع بالناس إلى المجازفة بركوب القوارب السريعة التي تسمح بعبور النهر خلال ١٥ دقيقة. في العبارة يكون النقل أكثر أماناً إلا أنه يستغرق أحياناً ساعتين.

وبحسب حسين، حصلت حوادث بسيطة عدة لقوارب سريعة في السنوات الأخيرة. وأكد أنه «لم يحصل أي حادث هذا العام».

وأشار مسؤول حكومي في شيبشار إلى أنه قد يكون هناك ما يصل إلى خمسة أشخاص مفقودين.

ووفق قوله، يبدو أن سائق القارب السريع هو المسؤول الرئيسي عن الحادث إذ اصطدم بالمركب فيما كان راسياً في شيبشار.

وأوضح أنه «صدر أمر بإجراء تحقيق في الحادث».

وغالبًا ما تسجل حوادث بين السفن في بنجلادش الواقعة على دلتا والتي تعبرها مئات الأنهر. ويعتمد ملايين الأشخاص على القوارب في تنقلاتهم لا سيما في المناطق الساحلية، إلا أن هذه السفن غالبًا ما تكون متداعية وتحمل أكثر من قدرتها الاستيعابية.

وتبحر مراكب شراعية محملة بالرمال وقد يكون من الصعب رؤيتها في المياه الهائجة، خصوصاً عندما يكون النور خافتاً.

ومطلع أبريل، قضى ثلاثون شخصاً عندما اصطدمت عبارة مكتظة تقلّ حوالى خمسين راكباً وقادمة من نارايانغانغ في وسط البلاد، بسفينة شحن. في يونيو، غرقت عبّارة في دكا بعد أن صدمتها عبارة أخرى في مؤخرتها. ولقي ٣٢ شخصاً على الأقل مصرعهم في الحادث.

البعثات الدبلوماسية تلفت الانتباه إلى استمرار احتجاز الصحفيين والقيود على وسائل الإعلام

معارضو المجلس العسكري يؤكدون إسقاط مروحية تابعة للجيش في ميانمار

رانغون- وكالات: أعلن المتمردون المعارضون للمجلس العسكري البورمي أمس الاثنين أنهم أسقطوا مروحية تابعة للجيش، غداة يوم دموي آخر اتسم بالقمع على أيدي العسكر ما أسفر عن مقتل خمسة مدنيين على الأقل.

وتشهد جميع أنحاء ميانمار تظاهرات شبه يومية منذ انقلاب الأول من فبراير الذي أطاح بالحكومة المدنية.

كما تصاعدت الاشتباكات بين الجيش والأقليات العرقية في الشمال والشرق، مما أدى إلى نزوح عشرات الآلاف من المدنيين، بحسب الأمم المتحدة. أكد «جيش استقلال كاشين» الاثنين أنه أسقط مروحية قرب بلدة موماوك في أقصى شمال البلاد.

قال المتحدث باسم الهيئة الكولونيل ناو بو لوكالة فرانس برس إن الجيش «استخدم مقاتلات ومروحيات لمهاجمة جنودنا (الذين) ردوا وأسقطوا الطائرة».

ولم يرد المجلس العسكري على طلب وكالة فرانس برس بالتعليق.

ويستمر زخم التعبئة، حيث لا يزال آلاف المضربين يشلّون قطاعات كاملة من الاقتصاد.

وأمس الأول الأحد، سارت أفواج من المتظاهرين في جميع أنحاء البلاد، وخاصة في رانغون وماندالاي (وسط).

وقتلت قوات الأمن خمسة مدنيين على الأقل عندما فتحت النار على المتظاهرين، بحسب جمعية مساعدة السجناء السياسيين.

أحصت المنظمة غير الحكومية مقتل نحو ٧٦٠ مدنيا برصاص الشرطة والجيش في الأشهر الثلاثة الماضية. لكن المجلس العسكري يعترف بحصيلة أقل بكثير، ويتهم «مثيري الشغب» بالتورط في «أعمال إرهابية».

كما تم توقيف أكثر من ٣٥٠٠ شخص، من بينهم عشرات الصحفيين.

وأمس الاثنين، المصادف لليوم العالمي لحرية الصحافة، أدانت سفارات الولايات المتحدة والاتحاد الأوروبي وأستراليا وبريطانيا وفرنسا وألمانيا في بيان سوء معاملة الصحفيين الذين أصبحوا «هدفا للقمع». وسُحب ترخيص وسائل الإعلام المستقلة وانقطعت خدمة الانترنت لمنع المحتجين من تنظيم التظاهرات وحجب المعلومات عن السكان.

وطالبت السفارات «بالإفراج الفوري عن جميع الإعلاميين» مشيرة إلى أنه من بين ٨٠ صحفيًا تم اعتقالهم لا يزال أكثر من نصفهم رهن الاحتجاز.

إلى ذلك، استغلت البعثات الدبلوماسية في ميانمار مناسبة اليوم العالمي لحرية الصحافة أمس الاثنين للفت الانتباه إلى استمرار احتجاز الصحفيين في البلاد والقيود المفروضة على وسائل الإعلام المحلية.

وقالت البعثات: «اليوم، ليس هناك وسائل إعلام مطبوعة رئيسية مستقلة تعمل في ميانمار، ويستمر استخدام قطع الإنترنت للتحكم في التغطية الإخبارية والاتصالات والوصول إلى المعلومات». وتم اعتقال أكثر من ٨٠ صحفيا منذ انقلاب الجيش في أول فبراير، ولا يزال أكثر من نصفهم رهن الاعتقال. كما تم استهداف المؤسسات الإعلامية من خلال المداهمات وإلغاء تراخيصها.

وكان البيان المشترك - الذي وقعته دول من بينها ألمانيا والولايات المتحدة وأستراليا وجمهورية التشيك - قد طلب من القادة العسكريين في ميانمار إطلاق سراح العاملين في مجال الإعلام، والتراجع عن القيود المفروضة على الإنترنت، وإقرار حرية الوصول إلى المعلومات.

الإسكتلنديون يتوجهون للاقتراع الخميس.. بين الأمل في الاستقلال والانقسامات

جلاسكو- (أ ف ب) - ينتخب الإسكتلنديون برلمانهم بعد غد الخميس، وهو اقتراع يأمل حزب رئيسة الوزراء نيكولا ستورجن أن يحصل بفضله على تفويض للضغط وصولاً إلى إجراء استفتاء جديد على الاستقلال.

وترى زعيمة الحزب الوطني الإسكتلندي أن الحصول على أغلبية مؤيدة للاستقلال في البرلمان المحلي الذي يضم ١٢٩ مقعدًا سيحرم رئيس الوزراء البريطاني بوريس جونسون من أي «مبرر ديموقراطي أو انتخابي أو أخلاقي» لمعارضة الاستفتاء.

في عام ٢٠١٤، اختار الإسكتلنديون بنسبة ٥٥٪ البقاء في المملكة المتحدة. ويقول بوريس جونسون إن هذا الاستفتاء لا يمكن اللجوء إليه «إلا مرة واحدة في كل جيل».

لكن مؤيدي تنظيم استفتاء جديد يشيرون إلى أن خروج بريطانيا من الاتحاد الأوروبي - الذي عارضه الإسكتلنديون بنسبة ٦٢٪ - غيّر قواعد اللعبة. ويسري هذا بشكل خاص على قطاعي صيد الأسماك والزراعة اللذين ألحقت بهما مغادرة الاتحاد الأوروبي ضررًا شديدًا.

بعد سلسلة من استطلاعات الرأي في الأشهر الأخيرة أعطت مؤيدي الاستقلال الأغلبية، يبدو أن الاتجاه يسير اليوم في الاتجاه المعاكس.

فقد توقع استطلاع أجرته شركة سافانت كومرس هذا الأسبوع، أن ٤٩٪ من الإسكتلنديين سيصوتون بـ«لا» في استفتاء يُنظم على الفور، فيما سيصوت ٤٢٪ بنعم.

وتعتزم نيكولا ستورجن التي اكتسبت بفضل إدارتها أزمة فيروس كورونا ثقة قوية بين الإسكتلنديين انتظار نهاية الوباء، فيما يعد حزبها بإجراء استفتاء بحلول عام ٢٠٢٣.

ويرى الحزب الوطني الإسكتلندي أن الاستقلال سيجعل اسكتلندا التي يبلغ عدد سكانها ٥،٥ مليون نسمة «دولة أكثر عدلاً وازدهارًا» وستسعى على المدى الطويل للعودة إلى الاتحاد الأوروبي.

لكن المناهضين للاستقلال يتحدثون عن مخاطر من شأنها إضعاف التعافي الاقتصادي بعد الوباء.

وقال زعيم حزب المحافظين الإسكتلنديين دوغلاس روس إن إجراء استفتاء جديد سيكون بمثابة «تشتيت للانتباه» عن القضايا الرئيسية. ورأى نظيره العمالي أنس سروار أن اسكتلندا بحاجة إلى قادة سياسيين «يريدون توحيد» المملكة المتحدة «وليس تقسيمنا».

أما السكان فيشككون في مدى صوابية إجراء استفتاء في فترة قريبة.

قال ديفيد كولين موظف العلاقات العامة في جلاسكو البالغ من العمر ٤٧ عامًا: «أنا أؤيد الاستقلال من حيث المبدأ، لكنني لا أعتقد أن هذا هو الوقت المناسب، خاصة في ظل الوباء».

«أغلبية عظمى»

■ الوزير الأول نيكولا ستورجون زعيمة الحزب الوطني الإسكتلندي قبل انتخابات البرلمان الإسكتلندي في جلاسكو . رويترز

اضطرت القيود الصحية الأحزاب إلى القيام بحملاتها الانتخابية عبر الإنترنت.

وقال كريستوفر كارمان، أستاذ المواطنة بجامعة جلاسكو، «إنه وضع غريب للغاية: إنها انتخابات مهمة ولكن الجمهور ليس جزءًا منها حقًا».

في ظل النظام الانتخابي الهجين، يصوت الناخبون مرتين: لمرشح في دائرتهم ولأحد الأحزاب المتنافسة، إذ يُنتخب ٥٦ عضوًا في البرلمان المحلي على أساس نسبي.

وعلى هذا الجزء من الاقتراع يركز أليكس سالموند سلف نيكولا ستورجون على رأس اسكتلندا والحزب الوطني الاسكتلندي.

ويحظى حزب ألبا الذي شكله سالموند حديثًا بتأييد متزايد وفقًا لاستطلاعات الرأي الأخيرة وهو يريد من خلاله إنشاء «أغلبية عظمى» كما يسيمها مؤيدة للاستقلال.

لكن نيكولا ستورجن تتهمه بأنه «يتلاعب بمستقبل البلاد». وحصلت مواجهة بين رئيسة الوزراء ومسؤولها السابق حول تعاملها مع تهم بالاعتداء الجنسي التي بُرئ أليكس سالموند منها في النهاية.

« السيطرة على الاقتصاد »

في برنامجه، يجادل الحزب الوطني الإسكتلندي بأن الاستقلال سيسمح لاسكتلندا بالسيطرة على اقتصادها، وتسليط الضوء على خططها لإنشاء وظائف خضراء جديدة ودعم الشركات الناشئة.

ويشدد الحزب على ضرورة وصول قطاع مصايد الأسماك إلى السوق الأوروبية الموحدة. في المقابل، يعترض المحافظون على طرح القوميين ويقولون إن الاستقلال سيلحق الضرر بالاقتصاد.

أما الناخبون، فيشعر بعضهم بأنهم لا يحصلون على صورة واضحة لمواقف الأطراف.

قال بيتر كونستابل المتقاعد البالغ من العمر ٦٨ عامًا في جلاسكو إن «بعض السياسات المقترحة قبل سبع سنوات (في الاستفتاء السابق) كانت خيالية بعض الشيء ولا يبدو أنها اكتسبت رصانة منذ ذلك الحين».

تعاني اسكتلندا من فجوة أكبر بين الإيرادات والنفقات مقارنة بالمملكة المتحدة ككل. لهذا قال ديفيد بيل أستاذ الاقتصاد في جامعة ستيرلنغ إن اسكتلندا المستقلة ستكون مضطرة إلى خفض الإنفاق أو زيادة الضرائب، بالإضافة إلى إعادة توجيه تركيز تجارتها.

وأضاف أنه في حالة الانضمام مجددًا إلى الاتحاد الأوروبي، فإن السؤال الذي سيُطرح هو أي عملة ستستخدم اسكتلندا وكيف سيعمل مصرفها المركزي وحدودها.

لكنه أكد قناعته بأن اسكتلندا «يمكنها أن تتدبر أمرها على نحو جيد» بفضل الطاقات المتجددة وباعتبارها مركزًا ماليًا يتحدث الإنجليزية.

الهند تقترب من حاجز ٢٠ مليون إصابة وسط استمرار متصاعد في نقص الأكسجين

شراء ٥٠٠ مليون جرعة من لقاح «موديرنا» ضمن آلية كوفاكس.. والاتحاد الأوروبي يعتزم السماح بدخول المسافرين الملقحين

عواصم - وكالات: في الوقت الذي أعلنت فيه الهند عن اقتراب عدد الإصابات بفيروس كورونا فيها منذ بداية ظهور الوباء من ٢٠ مليونًا الاثنين، لا تزال المستشفيات مكتظة وتعاني من نقص الأكسجين وتجهد لإنقاذ المرضى، على الرغم من مساعدة السلطات ودول أجنبية، في وقت بدأت فرنسا واليونان تخفّفان القيود الصحية بحذر.

أعلن الاثنين التحالف العالمي للقاحات والتحصين «غافي» المشرف على برنامج كوفاكس الدولي أنه تم التوقيع على اتفاق لشراء ٥٠٠ مليون جرعة من اللقاحات المضادة لكوفيد-١٩ التي تنتجها شركة موديرنا.

وأفاد الرئيس التنفيذي لتحالف «غافي» سيث بيركلي «سعداء للغاية بالتوقيع على هذا الاتفاق مع موديرنا الذي يمنح المشتركين في آلية كوفاكس القدرة على الوصول إلى لقاح آخر عالي الفعالية».

وستضاف ٣٤ مليون جرعة من لقاح موديرنا إلى برنامج كوفاكس قبل نهاية العام الجاري، بينما ستضاف ٤٦٦ مليون جرعة أخرى في ٢٠٢٢، بحسب بيان «غافي».

وتضمن آلية كوفاكس وصول اللقاحات إلى الدول الأفقر على نفقة جهات مانحة. ويمكن للدول الأغنى الشراء بكميات كبيرة عبر الآلية.

وتدير منظمة الصحة العالمية برنامج كوفاكس بالاشتراك مع تحالف «غافي».

ويهدف البرنامج إلى توزيع ما يكفي من الجرعات لتطعيم ما تصل نسبته إلى ٢٧ في المائة من السكان في المناطق الـ٩٢ الأفقر المنضوية في البرنامج بحلول نهاية العام.

ويتضمن الاتفاق أيضًا إمكانية الوصول مستقبلا إلى لقاحات موديرنا التي تم تطويرها للاستجابة إلى نسخ الفيروس المتحورة.

وقال بيركلي: «لطالما كان الهدف الجوهري لكوفاكس التوسع وامتلاك مجموعة متنوعة (من اللقاحات) والتأقلم في وجه هذا الوباء الذي يتطور بشكل متواصل بما يشمل التهديد الذي تشكّله النسخ الجديدة المتحورة. يمثل هذا الاتفاق خطوة إضافية في هذا الاتجاه».

ولا يتم شراء اللقاحات في إطار كوفاكس إلا إذا كانت مرخّصة من قبل منظمة الصحة العالمية. وأقرت الوكالة الأممية لقاح موديرنا الجمعة.

ويذكر أنه تم إيصال أكثر من ٤٩ مليون لقاح مضاد لكوفيد-١٩ حول العالم ضمن آلية كوفاكس.

وبحسب إحصاء لفرانس برس، فإن لقاح موديرنا مستخدم في ٤٦ منطقة حول العالم.

وفي تعليقه على الاتفاق مع كوفاكس، قال الرئيس التنفيذي لشركة موديرنا ستيفان بانسل: «هذه عتبة مهمة بينما نعمل لضمان وصول الناس حول العالم إلى لقاحنا ضد كوفيد-١٩. ندرك بأن دولا عدة لديها موارد محدودة للوصول إلى لقاحات كوفيد-١٩. ندعم مهمة كوفاكس لضمان وصول واسع النطاق ويمكن تحمّل كلفته ومتساو إلى لقاحات كوفيد-١٩ وسنواصل الالتزام بالقيام بكل ما يمكن لنتمكن من إنهاء هذا الوباء المتواصل عبر لقاحنا... المضاد لكوفيد-١٩».

وسجلت الهند ١٩,٩ مليون إصابة بكوفيد-١٩ و٢١٩ ألف حالة وفاة. وعلى الرغم من أن هذه الحصيلة مرتفعة جدا غير أنها تعد بالنظر إلى عدد السكان أقل من حصيلة البرازيل أو الولايات المتحدة.

أحصت الدولة التي يبلغ عدد سكانها ١,٣ مليار نسمة وتواجه موجة وبائية ثانية شديدة ثمانية ملايين إصابة جديدة منذ نهاية مارس، وفقًا لبيانات رسمية يعتقد العديد من الخبراء أنها أقل من الواقع بكثير.

يواجه النظام الصحي الذي يفتقر إلى الموارد وغير مهيأ لمواجهة هذا الوضع نقصًا كبيرًا في الأسرة والأدوية والأكسجين.

أفادت تقارير إعلامية صحفية أن ٢٤ شخصًا توفوا مساء الأحد بسبب نقص الأكسجين في مستشفى بولاية كارناتاكا الجنوبية بالقرب من بنغالور. ونفت إدارة المنطقة أن يكون ذلك هو سبب هذه الوفيات.

وتوفي ١٢ شخصًا السبت في مستشفى استنفد مخزونه من الأكسجين في العاصمة نيودلهي، وفقًا لما ذكرته وسائل الإعلام المحلية.

وأطلقت عدة مستشفيات، خاصة عبر شبكات التواصل الاجتماعية، نداءات للحصول بشكل عاجل على إمدادات الأكسجين.

ونبهت عيادة للأطفال في دلهي إلى نقص الأكسجين فيها، حيث يواجه ما بين ٢٥ إلى ٣٠ من الخدج والأطفال المرضى خطر الوفاة، وفقًا للصحافة المحلية.

ونقلت صحيفة «إنديان إكسبرس» عن الطبيب دينيش مدير مستشفى مادوكار رينبو للأطفال قوله: «الأكسجين أساسي للمستشفى والإمداد المنتظم غير مضمون. إننا نكافح باستمرار تفاديا للأسوأ».

تسعى السلطات الاتحادية وسلطات الولايات جاهدة للحصول على الأكسجين من اجل تزويد المستشفيات. وتكاتفت جهود الصناعة لتؤمن قوافل القطارات «أكسجين إكسبرس» توزيعه.

وتوالى وصول المساعدات خلال نهاية الأسبوع الماضي من اكثر من ٤٠ دولة، بينها فرنسا وألمانيا والولايات المتحدة. وانطلقت الاثنين طائرة محملة بالمساعدات من قطر، وتشمل المساعدات خصوصًا مصانع لتصنيع الأكسجين وأجهزة تنفس.

وقال السفير الألماني في الهند فالتر ج. ليندنر: «الناس يموتون في المستشفيات؛ لأنه لم يعد لديهم أكسجين. أحيانا يموتون في سياراتهم».

ووعدت بريطانيا بإرسال ألف جهاز تنفس إضافية إلى البلد الذي يبلغ عدد سكانه ١,٣ مليار نسمة.

وفتحت الهند السبت مجال التلقيح ضد كوفيد-١٩ أمام مجمل سكانها البالغين، أي حوالي ٦٠٠ مليون شخص. لكن ولايات عدّة بينها ماهاراشترا ونيودلهي، وهي من بين الولايات الأكثر تضررًا، تعاني من نقص اللقاحات.

وسعيًا إلى تخفيف الضغط على الخدمات الصحية، قرّرت السلطات الهندية تمديد الإغلاق أسبوعاً في نيودلهي التي يبلغ عدد سكانها عشرين مليونًا. وكانت نهاية الإغلاق مرتقبة الإثنين.

وأغلقت باكستان، جارة الهند، حدودها البرية مع أفغانستان وإيران، وستعلّق الأربعاء ولمدة أسبوعين ٨٠٪ من رحلاتها الجوية الدولية قبل عيد الفطر الذي يصادف قرابة ١٣ مايو، وهي مناسبة تشهد عادة تجمعات وتنقلات كبرى في البلاد.

هنود المهجر يسعون لمساعدة أبناء وطنهم «على التنفس»

يقوم الهنود المغتربون بجمع الأموال والضغط على الحكومات في الدول التي يعيشون فيها حاليا، إلى جانب تعهدهم بنقل الإمدادات والمعدات الأساسية إلى الهند. إلا أن حجم المهمة يجعل الكثير منهم يشعرون بالعجز، حيث تترنح البنية الأساسية الخاصة بالرعاية الصحية في ثاني أكبر دولة في العالم من حيث عدد السكان، وتبدو على حافة الانهيار.

تسعى مواطنة هندية تدعى جاسبريت راي، جاهدة، لكي تقوم بدورها تجاه وطنها الذي غادرته قبل أكثر من ٣٠ عامًا، وهو «مساعدة شعبها على التنفس»، بحسب بما نشرته وكالة «بلومبرج» للأنباء في تقرير أعده اثنان من المحللين، هما تود جيليسبي وكارتيكاي ميهروترا.

وجاء في التقرير أن راي» ٥٣ عامًا»، التي انتقلت للعيش في إنديكوت بنيويورك، تنحدر من ولاية البنجاب الواقعة شمالي الهند، وهي التي أسست شركة «سانراي انترناشونال»، التي تقوم بتصنيع أجهزة تكثيف الأكسجين.

وفي الوقت الذي صارت فيه الهند حاليًا بؤرة تفشي جائحة كورونا، حيث يتم يوميًا تسجيل نحو ٣٥٠٠ حالة وفاة مرتبطة بمرض «كوفيد-١٩»، إلى جانب نفاد إمدادات الأكسجين، سارعت راي لمساعدة أبناء وطنها على التعامل مع أسوأ أزمة يتعرضون لها في التاريخ الحديث.

وقالت راي عن طاقم العاملين لديها، والبالغ عددهم ١٠٠ موظف، والذين سيعملون من أجل توفير ٣٠ ألف وحدة أكسجين بأنحاء الهند في مايو الجاري، وهي كمية تمثل عدة أضعاف لما توفره شركة سانراي عادة في غضون عام وتبلغ ١٥٠٠ وحدة، «ربما يكون هذا هو أصعب وقت يمرون به».

وشأنهم شأن راي، يسعى ملايين الهنود المنتشرين في جميع أنحاء العالم - حيث يمثلون إحدى أكبر الجاليات في العالم - لكي يقوموا بما في وسعهم من أجل مساعدة وطنهم الأصلي بينما تنتشر صور تنفطر لها القلوب لأشخاص يصطفون للحصول على أسطوانات أكسجين، وآخرون ينتظرون أمام المستشفيات انتظارًا للحصول على سرير، أو يتجمعون حول المحارق. كما أن هناك البعض الذين لم يتمكنوا من القيام بأي شيء لإنقاذ أفراد من أسرتهم أصيبوا بالمرض.

أثرياء الهند يقومون بواجبهم الوطني من أجل المساعدة

من ناحية أخرى، نقلت «بلومبرج» عن فنكتيش شوكلا، الشريك العام في شركة «مونتا فيستا كابيتال» في منطقة سيليكون فالي في شمال كاليفورنيا القول: «إنهم يحتاجون إلى أطباء ومستشفيات... لقد كنت أعاني خلال الأيام القليلة الماضية لتحديد ما يجب علي القيام به. فأنا مثل الكثير من الهنود، أريد أن أفعل شيئا».

ويتوافد الملياردرات والمسؤولون التنفيذيون المولودون في الهند أيضًا، من أجل المساعدة. ومن جانبه، كتب المستثمر التكنولوجي فينود خوسلا تغريدة على موقع «تويتر» يقول إنه مستعد لإرسال إمدادات من خلال «تحميلها على متن طائرة». كما تعهدت شركة «جوجل»، برئاسة سوندار بيتشاي، بتقديم ١٨ مليون دولار كمساعدات نقدية لأسر الضحايا، بالإضافة إلى تقديم المعدات الطبية. في الوقت نفسه، تعهدت شركة «مايكروسوفت»، بقيادة الرئيس التنفيذي ساتيا ناديلا، بالاعتماد على شبكة الشركة من أجل توفير الإمدادات الأساسية.

وفي المملكة المتحدة، التي يعيش بها نحو مليوني مواطن هندي، فقد جاءت المساعدات من شخصيات من أمثال قطب صناعة الصلب، لاكشمي ميتال، الذي يساعد في توفير ٢١٠ أطنان مترية من الأكسجين السائل يوميا في الهند.

وقال ميتال في بيان أرسله عبر البريد الإلكتروني: إن «مساعدة شعب الهند تعني مساعدة الهند، ويعد ذلك أمر حاسم للعالم بأسره».

كما يشارك في تقديم المساعدات للهند كاران بيليموريا، الذي ساعد في الحصول على دعم من شركات، بوصفه أول رئيس هندي لاتحاد الصناعات البريطانية.

وقال بيليموريا: «إننا نركز على الحصول على تلك المساعدات التي هناك حاجة ماسة إليها في أسرع وقت ممكن».

من ناحية أخرى، تبرعت المؤسسة الخيرية الخاصة بالأخوين الملياردريين، محسن وزبير عيسى، اللذين اشتريا سلسلة متاجر السوبرماركت «أسدا»، بمبلغ ٢,٥ مليون جنيه إسترليني (٣,٥ مليون دولار) لأربعة مستشفيات في ولاية جوجارات الواقعة غرب الهند، حيث تنحدر أسرتهما.

المفوضية الأوروبية: السماح بدخول المسافرين الملقحين

اقترحت المفوضية الأوروبية الاثنين السماح بدخول المسافرين الذين تلقوا كامل جرعات اللقاحات المضادة لكوفيد-١٩ التي أقرّها الاتحاد الأوروبي إلى دول التكتل.

وأفادت المفوضية أنها «تقترح السماح بدخول إلى الاتحاد الأوروبي ليس فقط الأشخاص القادمين من دول يُعد الوضع الوبائي فيها جيّدًا، بل أيضًا أولئك الذين تلقوا الجرعة الأخيرة الموصى بها من اللقاحات التي أقرها الاتحاد الأوروبي».

وينص المقترح على أنه سيتعيّن على المسافرين أن يكونوا أتّموا عملية التطعيم قبل ١٤ يومًا على الأقل من موعد وصولهم إلى دول التكتل. ويمكن للدول الأعضاء أن توسع هذا الإذن ليشمل الأشخاص الذين تلقوا اللقاحات التي أقرّتها منظمة الصحة العالمية بشكل طارئ، بحسب ما أفادت المفوضية.

وأشارت رئيسة المفوضية الأوروبية أورسولا فون دير لايين قبل أسبوع أنه سيُسمح للسياح الأمريكيين الذين تلقوا اللقاحات بدخول الاتحاد الأوروبي خلال الأشهر المقبلة.

ويستعد الاتحاد الأوروبي لإطلاق شهادات صحية أوروبية يأمل بأن يبدأ العمل بها بحلول نهاية يونيو. وإلى حين تطبيق ذلك، من المرتقب أن يكون بإمكان دول التكتل قبول الشهادات الصحية الصادرة عن دول خارج الاتحاد، وفق المفوضية.

وأغلق الاتحاد الأوروبي حدوده الخارجية في مارس ٢٠٢٠ أمام السفر «غير الضروري» ووضع منذ يونيو قائمة تجري مراجعتها دوريا للدول من خارج الاتحاد التي يمكن للمقيمين فيها دخول الاتحاد.

ومنذ أواخر يناير، ضمّت القائمة أستراليا ونيوزيلندا ورواندا وسنغافورة وكوريا الجنوبية وتايلاند والصين (شرط المعاملة بالمثل).

وتقترح المفوضية توسيع القائمة عبر تخفيف الحد الأقصى لمعدل انتشار العدوى من ٢٥ إلى ١٠٠ لكل مائة ألف من السكان، وهو معدّل لا يزال أقل بكثير من المعدل المسجل في الاتحاد الأوروبي حاليا والبالغ أكثر من ٤٢٠.

لكن تم اقتراح آلية لتعليق السفر من أي دولة حال تدهور الوضع الوبائي فيها، خصوصًا إذا كان ذلك نتيجة انتشار نسخة متحوّرة من فيروس كورونا.

وسيتوجّب حاليًا تقديم المقترح إلى الدول الأعضاء فيما سيدرسه مندوبوهم الـ٢٧ الأربعاء.

من جانبه، أعرب وزير الصحة الألماني، ينس شبان، عن تفاؤله حيال سرعة التوصل إلى اتفاق بشأن منح إعفاءات موحدة على المستوى الاتحادي للأشخاص الذين أتموا التطعيم ضد كورونا والمتعافين من بعض القيود الخاصة بمكافحة الجائحة.

ولدى وصوله للمشاركة في مشاورات للرئاسة التنفيذية لحزب المستشارة انجيلا ميركل المسيحي الديمقراطي، أوضح الوزير الاثنين أن أعضاء مجلس الوزراء المختصين بمتابعة الأزمة سيناقشون اليوم أول مسودة خاصة بالملقحين والمتعافين وأصحاب الاختبارات الحديثة.

وأضاف شبان أنه في حال أمكن التصويت سريعًا على هذه المسودة الأولى داخل الحكومة الألمانية فإن من الممكن بالتأكيد أن يتم تطبيق القواعد الجديدة خلال الأسبوع الجاري أو خلال الأسبوع المقبل أو الأسبوعين المقبلين.

وقال شبان: إن من الممكن تقديم قواعد متساوية للمجموعات الثلاث فيما يتعلق بالذهاب إلى محلات تجارة التجزئة والأقسام الخارجية في المطاعم ودخول الأراضي الألمانية.

وأعلن شبان مجددًا أن نظام الأولويات في تطعيم كورونا سيتم إلغاؤه في موعد أقصاه يونيو المقبل، لكنه شدد على أهمية ملاحظة أن «هذا لا يعني أنه سيتم تطعيم الجميع على الفور في يونيو المقبل» مشيرًا إلى أنه لابد من وجود فترة انتظار لأن مقدار التطعيم مرتبط بالمتوافر من مقدار جرعات اللقاح.

ووعد الوزير بأنه مع رفع نظام الأولويات سيكون من الممكن «إعطاء التطعيمات بصورة أكثر مرونة وأكثر عملية»، وأكد على أهمية العمل بهذا النظام حتى ذلك الموعد، لافتا إلى أن هذا النظام أنقذ أرواحا بشرية، حيث تم البدء بالفئات المعرضة على نحو خاص لخطر الإصابة.

ضباط شرطة أتراك يفحصون جوازات سفر لمجموعة من السياح الروس في ميدان أورتاكوي خلال إجازة نهاية الأسبوع بعد فرض حظر تجول على مستوى تركيا. رويترز

عودة إلى الحياة الطبيعية

وتأمل أوروبا والولايات المتحدة بالعودة إلى الحياة الطبيعية ووقف تدابير الإغلاق والقيود خلال الصيف بفضل الإسراع في حملات التلقيح.

فقد بدأت فرنسا الاثنين تخفيف تدابيرها مع إنهاء القيود على التنقلات والعودة الجزئية لتلاميذ الصفوف المتوسطة والثانوية إلى المدارس، على خلفية تراجع بطيء في عدد الحالات التي تستدعي الدخول إلى المستشفى.

وسيقسم التلامذة دواماتهم بين المدرسة والتعلّم عن بعد.

وقال الطالب مونيز نيتو في القسم الثانوي في باريس: «الحضور أفضل من التعلّم عن بعد. أتمكن من المتابعة، وأرى الأساتذة... أشعر أن لدي حافز أكبر. عبر الإنترنت، أكون في غرفتي، والسرير، ما يعطي رغبة كبيرة بالنوم».

تشكل العودة إلى المدارس المرحلة الأولى من أربع مراحل في خطة إنهاء تدابير الإغلاق التي أعلنها الرئيس الفرنسي إيمانويل ماكرون. وتبدأ المرحلة الثانية في ١٩ مايو مع إعادة فتح جزئية للمحال التجارية وقاعات السينما والمتاحف والمسارح والمطاعم.

لكن الجسم الطبي يدعو الفرنسيين إلى عدم التراخي في إجراءات الوقاية، في حين ما زال ٥٦٠٠ شخص في العناية الفائقة بسبب كوفيد في المستشفيات الأحد.

في اليونان، ومع بدء الموسم السياحي، فُتحت الباحات الخارجية للمطاعم والمقاهي الاثنين بعد ستة أشهر من الإغلاق.

سرّعت اليونان حملة التلقيح خلال الأيام الأخيرة، واعدة بأن يحل قريبا موعد البالغين ثلاثين عاما لتلقي الطعم. وتلقى أكثر من ثلاثة ملايين شخص اللقاح في البلد الذي يبلغ عدد سكانه ١١ مليونا.

في لوس أنجلوس، شارك الأمير البريطاني هاري مع عدد من نجوم البوب بينهم جنيفر لوبيز في حفلة موسيقية الأحد للحض على تسريع حملات التلقيح وتوسيعها عالميًا، معربًا عن دعمه للهند في مواجهة موجة الوباء التي تجتاحها.

وتمّ خلال الحفل جمع ٥٣ مليون دولار لشراء لقاحات للبلدان الفقيرة.

وقال هاري في كلمة ألقاها: إن «الفيروس لا يحترم الحدود، والحصول على اللقاح ينبغي ألا تحدده الجغرافيا».

استراليا: تقديم موعد تلقي لقاحات لمن جاوز الـ٥٠ عاما

أكدت الحكومة الأسترالية تقديم موعد تلقي لقاحات كوفيد-١٩ للأشخاص الذين تزيد أعمارهم عن ٥٠ عامًا.

وذكرت الحكومة أن أي شخص يزيد عمره عن ٥٠ عامًا سيكون مؤهلا للحصول على التطعيم اعتبارًا من الاثنين، مع توفير التطعيمات بداية في العيادات العامة لأمراض الجهاز التنفسي، بالإضافة إلى عيادات التطعيم الجماعية في الولايات والأقاليم.

وسيتمكن الأشخاص من الحصول على التطعيم في عيادات الممارسين العامين المشاركين في حملة التطعيم اعتبارًا من ١٧ مايو.

ووافق مجلس وزراء البلاد الشهر الماضي على تسريع تطعيم الأستراليين الذين تزيد أعمارهم عن ٥٠ عامًا.

وأفادت هيئة الإذاعة الأسترالية بأن تقديم موعد التطعيمات للأشخاص الذين تزيد أعمارهم عن ٥٠ عامًا يعني أن ما يقرب من ٦ ملايين أسترالي لم يتم تطعيمهم بعد في المجموعة العمرية التي تتراوح أعمارهم بين ٥٠ و ٦٩ عامًا والمؤهلون حاليًا للحصول على اللقاح.

ولم تحقق أستراليا، التي يبلغ عدد سكانها حوالي ٢٥ مليون نسمة، هدفها الأولي المتمثل في إعطاء ٤ ملايين جرعة لقاح للسكان بحلول نهاية مارس، وتراجعت الشهر الماضي عن تعهدها الأصلي بتطعيم جميع السكان البالغين بحلول أكتوبر.

وحتى الأول من مايو الجاري، تم إعطاء ما يزيد قليلا عن ٢,٢ مليون جرعة.

عُمان الرياضي

sport@omandaily.om

الهلال يستعين بمساعد مورينيو

الرياض (أ ف ب) - أعلنت إدارة نادي الهلال السعودي إقالة المدرب البرازيلي روجيرو ميكالي وتعيين البرتغالي جوزيه مورايس بديلاً له حتى نهاية الموسم.

وجاء قرار إقالة ميكالي، بعدما واجه الهلال شبح الخروج من دور المجموعات لدوري أبطال آسيا، قبل أن يتأهل إلى الدور التالي بفضل نتائج المجموعات الأخرى. وقال الهلال في بيان «أنهت إدارة الهلال الاتفاق مع المدرب البرتغالي خوسيه (جوزيه) مورايس وطاقمه الفني المساعد، وذلك لقيادة الجهاز الفني لفريق الهلال الأول لكرة القدم حتى نهاية الموسم الرياضي الجاري، بدلاً من المدرب البرازيلي روجيرو ميكالي».

برانكو: ركزنا على رفع اللياقة البدنية للوصول إلى الجاهزية الكاملة

مناورة تكتيكية للمنتخب الوطني في ختام معسكره الخارجي بدبي

مقبول البلوشي: الأجواء مثالية وتوفر الاحتياجات ساهم في نجاح المعسكر

من تدريبات المنتخب الوطني الأول

عبر مدرب المنتخب الوطني الأول الكرواتي برانكو إيفانكوفيتش عن ارتياحه التام لسير المعسكر الخارجي للمنتخب والذي يختتم غدا الأربعاء بمدينة دبي، حيث ذكر المدرب بأن ظروف تفشي جائحة كورونا كانت سببا رئيسيا لعودة المنتخب إلى دبي لمواصلة التحضيرات قبل خوض غمار المباريات المتبقية من التصفيات المزدوجة المؤهلة لنهائيات مونديال ٢٠٢٢ وأمم آسيا ٢٠٢٣ والتي سيواجه فيها منتخب قطر يوم ٧ يونيو ويعقبه لقاء أفغانستان في الحادي عشر من نفس الشهر على أن يختتم المنتخب الوطني المرحلة الأولى من التصفيات بلقاء بنجلاديش يوم ١٥ من شهر يونيو المقبل.

وأضاف برانكو: أقدم الشكر للشيخ سالم بن سعيد الوهيبي رئيس مجلس إدارة الاتحاد العماني لكرة القدم وللمدير التنفيذي للاتحاد فهد الرئيسي على تعاملهم المثالي مع هذا الظرف الطارئ الذي لم يكن في الحسبان، وحرصهم على مواصلة التحضيرات لما تبقى من مشوار التصفيات الآسيوية المزدوجة، حتى أنه كان من الصعب البقاء في السلطنة في ظل إيقاف كافة الأنشطة الرياضية.

وقال أيضا: هنا في دبي كل الظروف مهيأة ومثالية لمواصلة تحضيراتنا الجادة، حيث تتوفر كل الأدوات وعلى مستوى عال من الكفاءة والتي تساعدنا على الاستعداد بشكل جيد، كما أشكر اللاعبين على تقبلهم للوضع وجهدهم المبذول يوميا في التدريبات بحافز عال جدا، وقد ركزنا خلال الفترة السابقة على النواحي البدنية بشكل أكبر وسنعمل على النواحي التكتيكية خلال الفترة المقبلة.

من جانبه أوضح مقبول البلوشي مدير المنتخب الوطني الأول بأن جميع الأمور جيدة في المعسكر الخارجي بدبي، كما أن الأجواء مثالية في ظل توفر كل الاحتياجات اللازمة، وأوجه الشكر للاتحاد الإماراتي لكرة القدم على التسهيلات الكبيرة التي قدمها للمنتخب. وأكد البلوشي حاجة المنتخب لمثل هذه المعسكرات وخاصة بعد القرارات التي فرضتها جائحةكورونا على الواقع الكروي بالسلطنة والتي أدت إلى إيقاف النشاط الرياضي.

وعن الحصص التدريبية وسط الأجواء الرمضانية، قال البلوشي: المنتخب يجري حصص مسائية فقط بسبب صيام اللاعبين والأجواء الرمضانية مثالية ولا تختلف كثيرا عنها في السلطنة بسبب العادات والتقاليد المشتركة بين السلطنة والإمارات العربية المتحدة، وقد ركز الجهاز الفني للمنتخب الوطني خلال هذا المعسكر على الجوانب البدنية واللياقة بسبب توقف دوري عمانتل على أن يتم التركيز خلال الفترة المقبلة على الجوانب الخططية والتكتيكية حتى يكون هناك توازن بين النواحي البدنية والتكتيكية ونتمكن من تحقيق الأهداف التي رسمت لها المعسكر.

برانكو

من جانب آخر ينهي المنتخب الوطني معسكر الخارجي بدبي غدا الأربعاء، حيث أجرى المنتخب مساء أمس الأول مناورة تكتيكية بين اللاعبين للوقوف على جاهزيتهم وقد شهدت المناورة وهي الثانية منذ بداية المعسكر على جوانب تكتيكية وفنية وكذلك تم منح الوجوه الجديدة فرصة من أجل التأقلم مع بقية زملائهم وكذلك من أجل الوقوف على مستوياتهم الفنية. وسيعود المنتخب الوطني مرة أخرى لمدينة دبي خلال الفترة من ١٦ مايو وحتى ٣٠ مايو المقبل، حيث سيلاقي منتخبي تايلند وإندونيسيا وديا، حيث سيخوض أمام تايلند يوم ٢٥ مايو بينما سيلعب أمام إندونيسيا يوم ٢٩ من نفس الشهر، على أن يغادر المنتخب إلى العاصمة القطرية الدوحة يوم ٣٠ من نفس الشهر لإقامة معسكر أخير قبل خوض غمار المباريات المتبقية من التصفيات المزدوجة المؤهلة لنهائيات مونديال ٢٠٢٢ وأمم آسيا ٢٠٢٣.

وتتكون قائمة المنتخب في معسكر دبي في مرحلته الأولى خلال الفترة من ١٧ أبريل الماضي وحتى ٥ مايو الجاري والتي تضم كلا من فايز الرشيدي ويوسف الشيادي وأحمد الرواحي وإبراهيم المخيني ومحمد المسلمي وأحمد الخميسي وعصام الصبحي وفهمي دوربين وجمعة الحبسي وعبدالعزيز الغيلاني وعلي البوسعيدي وأحمد الكعبي وعبس الهشامي وأرشد العلوي وحارب السعدي ويزيد المعشني وأمجد الحارثي وزاهر الأغبري وصلاح اليحيائي وعمر الفزاري ومحسن جوهر الخالدي وياسين الشيادي وعبدالعزيز المقبالي ومحمد مبارك الغافري ومحسن الغساني وعمر المالكي وسعود علي الحبسي.

تشكيل فريق لعمل الاستراتيجية الرياضية والتسويقية بنادي السويق

السويق - محمد الجهوري

أصدر مجلس إدارة نادي السويق قرارا بتشكيل فريق عمل يعنى بإعداد استراتيجية بكافة الجوانب التي يشرف عليها النادي والاهتمام بتطويرها وفق الرؤية والأهداف المحددة من قبل مجلس إدارة نادي السويق، حيث يقوم فريق العمل بجانب المختصين من شركة سابكو للرياضة برفع الاستراتيجية المطلوبة للاعتماد من قبل مجلس إدارة نادي السويق قبل بدء تنفيذ العمل، ويحق للفريق الاستعانة بمن تراه مناسباً وفقا لحاجتها خلال المراحل المختلفة من مراحل إعداد الاستراتيجية. وقد ضمت قائمة فريق عمل الاستراتيجية الرياضية والتسويقية بالنادي كلا من: علي بن عبدالله الغداني عضو مجلس إدارة النادي رئيس اللجنة وبدر بن أحمد الرديني أمين سر النادي عضو ومقرر اللجنة، وعضوية كل من راشد بن هلال الربيعي رئيس لجنة الفرق الأهلية بالنادي والمهندس علي بن طالب الشيادي رئيس اللجنة الشبابية بالنادي وراشد بن ناصر الكيومي ممثلا عن الفرق الأهلية بالنادي وسعيد بن حمد العلوي رئيس المركز الإعلامي بالنادي وخميس بن عبدالله المنذري ممثلا عن معلمي الرياضة بمدارس وزارة التربية والتعليم بالولاية وخالد بن سعيد العلوي ممثلا عن المدارس الكروية بولاية السويق وناصر بن محمد القاسمي عضو لجنة التسويق بالنادي وعيسى بن النوبي آل سعد المنسق الإعلامي بالنادي.

أسعد الذهلي مدربا لمنتخب الهدف وكرة القدم للمكفوفين

كتب - خليفة الرواحي

تعاقدت اللجنة البارالمبية العمانية مع المدرب الوطني أسعد بن سيف الذهلي لقيادة منتخب كرة الهدف وكرة القدم للمكفوفين، وذلك خلفا للمدرب المغربي يونس خطيبي الذي قاد تدريبات المنتخب لعامين متتاليين. وقد أقيم حفل التوقيع بحضور الدكتور منصور بن سلطان الطوقي رئيس اللجنة البارالمبية العمانية وعدد من أعضاء اللجنة، حيث يأتي هذا التوقيع حرصا من اللجنة البارالمبية على دعم الكوادر الوطنية الشابة وحرصا منها على استمرارية تطوير المنتخبات الوطنية.

وعبر المدرب الوطني أسعد الذهلي عن سعادته بالثقة التي أولتها اللجنة له بقيادة تدريبات المنتخب وقال: كل الشكر لوزارة الثقافة والرياضة والشباب ممثلة في اللجنة البارالمبية العمانية على هذه الثقة وهذه الفرصة التي منحت لي، وأتمنى أن أسهم في تطوير منتخبي الهدف وكرة القدم للمكفوفين بشكل خاص ورياضات الأشخاص ذوي الإعاقة بشكل عام، ونتطلع لتحقيق أهداف عدة أهمها مواصلة نشر هذه الرياضة وتطويرها وتوسيع قاعدة ممارسيها بالسلطنة ومنح فرص للمكفوفين للمشاركة والاحتكاك وتطوير قدراتهم الرياضية وإعداد منتخب قادر على المنافسة في البطولات الدولية والقارية، والانفراد بدور السلطنة كمركز لنشر كرة القدم للمكفوفين في دول غرب آسيا.

ويعد المدرب الوطني أسعد الذهلي من المدربين الواعدين وكان مساعدا لمدرب المنتخب الوطني لكرة الهدف والقدم للمكفوفين في العامين الماضيين، وتدرج في خبراته الميدانية، حيث إنه كان متطوعا في بداية المشروع في عام ٢٠١٨ وساهم في تطوير وتأسيس رياضات المكفوفين فنيا وبدنيا وبعد ذلك تم تعيينه مساعد مدرب للمنتخب وكانت له عدة مشاركات دولية أهمها معسكر خارجي تدريبي في المغرب بداية عام ٢٠١٨ وعام٢٠١٩ شارك في أول بطولة دولية رسمية آسيوية في تايلند بعد الانخراط في الاتحاد الدولي لكرة القدم للمكفوفين، ويعتبر أول عماني وخليجي يُعين كمدرب لكرة القدم للمكفوفين، حيث إنه يمتلك خبرة عالية في رياضات المكفوفين وتعتبر هذه الرياضة الأولى من نوعها في دول الخليج والثالثة عربيا بعد المغرب ومصر.

طالب هلال: معسكرات خارجية مكثفة في المغرب والإمارات

مباريات ودية تصقل منتخب كرة القدم الشاطئية استعدادا لمونديال روسيا

من التدريبات السابقة لمنتخب القدم الشاطئية

أكد مدرب المنتخب الوطني لكرة القدم الشاطئية طالب بن هلال الثانوي أن المنتخب سينخرط في معسكر خارجي خلال الفترة من ١٢ - ١٨ من شهر مايو الجاري بالمغرب، وذلك ضمن برنامج المشاركة في مونديال روسيا ٢٠٢١ بعد موافقة المكتب التنفيذي في الاتحاد الآسيوي لكرة القدم على اعتماد مشاركة المنتخب الوطني للكرة الشاطئية في مونديال روسيا ممثلًا للقارة الآسيوية وفقًا لمعايير اختيار ممثلي قارة آسيا في كأس العالم للكرة الشاطئية وحسب توصيات لجنة كرة الصالات والكرة الشاطئية في الاتحاد باعتماد نظام النقاط. وجاء اختيار أحمر الشاطئية وفقا لنتائج أفضل ثمانية منتخبات في النسخ الثلاث الأخيرة من بطولة آسيا للكرة الشاطئية، حيث حصل المنتخب الوطني للكرة الشاطئية ومنتخب اليابان ومنتخب الإمارات على بطاقات التأهل لكأس العالم التي تقام خلال الفترة من ١٩ إلى ٢٩ أغسطس المقبل بروسيا.

وأضاف طالب هلال: سنلعب مباراتين وديتين في المعسكر الخارجي بالمغرب مع منتخبها، كما سنركز خلال المعسكر على رفع المستوى الفني ورفع معدل اللياقة والمهارات وسيكون معسكرا مكثفا بغية الوصول للمهارات المطلوبة لدى اللاعبين، كما سينتظم المنتخب الوطني خلال الفترة من ١ - ١٤ من شهر يونيو في معسكر آخر وذلك بدولة الإمارات العربية المتحدة وبالتحديد في مدينة دبي، حيث سنعمل على لعب مباراتين اثنتين أيضا مع المنتخب الإماراتي لكرة القدم الشاطئية.

المرة الرابعة

وقال مدرب المنتخب الوطني لكرة القدم الشاطئية طالب بن هلال الثانوي إن المنتخب سيشارك في بطولة كأس العالم للمرة الرابعة في تاريخه، وذلك بعد المشاركة الأولى له عام ٢٠١١ في إيطاليا وتبعتها المشاركة الثانية في مونديال البرتغال عام ٢٠١٥ ، بينما كانت المشاركة الثالثة في مونديال الباراجوي عام ٢٠١٩ وسيكون المنتخب الوطني على موعد مع النسخة الرابعة له في كأس العام عندما سيشارك في مونديال روسيا ٢٠٢١ وذلك خلال الفترة من ١٩ إلى ٢٩ أغسطس المقبل. وكان المكتب التنفيذي في الاتحاد الآسيوي لكرة القدم قد وافق على اعتماد مشاركة المنتخب الوطني للكرة الشاطئية في مونديال روسيا ٢٠٢١ ممثلًا للقارة الآسيوية وفقًا لمعايير اختيار ممثلي قارة آسيا في كأس العالم للكرة الشاطئية وحسب توصيات لجنة كرة الصالات والكرة الشاطئية في الاتحاد باعتماد نظام النقاط، بالنظر إلى نتائج أفضل ثمانية منتخبات في النسخ الثلاث الأخيرة من بطولة آسيا للكرة الشاطئية، وبالاعتماد على نظام النقاط فقد حصلت المنتخب الوطني للكرة الشاطئية ومنتخب اليابان ومنتخب الإمارات على بطاقات التأهل لكأس العالم التي تقام خلال الفترة من ١٩ إلى ٢٩ أغسطس المقبل.

كما قرر الاتحاد الآسيوي كذلك في اجتماعه مع ممثلي قارة آسيا في كأس العالم لكرة الصالات ٢٠٢١ في ليتوانيا، وذلك في أعقاب إلغاء بطولة آسيا لكرة الصالات ٢٠٢٠ في الكويت نتيجة جائحة كورونا، وقرر المكتب التنفيذي اعتماد معيارين لاختيار المنتخبات، الأول ترتيب أفضل خمسة منتخبات في النسخة الأخيرة من بطولة آسيا لكرة الصالات عام ٢٠١٨ في الصين تايبيه، والمعيار الثاني يعتمد على نظام النقاط لأفضل خمسة منتخبات في النسخ الثلاث الأخيرة من البطولة أعوام ٢٠١٤ و٢٠١٦ و٢٠١٨.

وبالاعتماد على هذه المعايير فقد حصلت أفضل ثلاثة منتخبات وهي: إيران واليابان وأوزبكستان على بطاقات التأهل المباشر لتمثيل قارة آسيا في كأس العالم، وكذلك سيتم تنظيم مباريات ملحق آسيوي بين منتخبات العراق ولبنان وتايلاند وفيتنام، من أجل تحديد الحاصلين على البطاقتين المتبقيتين لتمثيل قارة آسيا، حيث تقام القرعة الأسبوع المقبل في مقر الاتحاد الآسيوي لكرة القدم في العاصمة الماليزية كوالالمبور.

إعداد مثالي

وكان نبيل بن مال الله البلوشي مدير المنتخب الوطني لكرة القدم الشاطئية قد ذكر في تصريح سابق لـ(عمان الرياضي) أن اختيار المنتخب الوطني للمشاركة في بطولة كأس العالم بروسيا كان متوقعا وذلك في ظل الصعوبات التي واجهت الاتحاد الآسيوي لتنظيم التصفيات النهائية لاختيار أبطال آسيا في المونديال ونظرًا لذلك تم اختيار المنتخبات الثلاثة التي سبق وأن شاركت في مونديال الباراجواي وهو ما يعد خبرًا سارًا للكرة الشاطئية العمانية بإتاحة فرصة للظهور في المونديال مرة أخرى. وأشار إلى أن الاتحاد العماني لكرة القدم يهتم كثيرا بمنتخب الكرة الشاطئية ويقدم له كل الدعم المطلوب ليواصل حضوره الطيب في المشاركات الخارجية وسيتم توفير فرص إعداد مثالية تلبي طموحاتنا في أن تكون المشاركة استثنائية ونحقق فيها النتائج الإيجابية في ظل المستوى الفني الجيد للاعبي الفريق رغم انقطاعهم عن التدريبات منذ ٤ أشهر وكان آخر معسكر لهم في ديسمبر ٢٠٢٠ وكان من المقرر أن نقيم معسكرا في إيران إلا أن الظروف الحالية الخاصة بانتشار فيروس كورونا حالت دون ذلك.

وأضاف: سلم الجهاز الفني للمنتخب الوطني للكرة الشاطئية برنامجه المتكامل وخطته لإعداد المنتخب لدائرة المنتخبات بالاتحاد العماني لكرة القدم، ونخطط لتنفيذ برنامج إعداد مثالي يلبي طموحاتنا في أن تكون المشاركة استثنائية ونحقق فيها النتائج الإيجابية في ظل المستوى الفني الجيد للاعبي الفريق، وسنقيم معسكرا خارجيا للمنتخب في المغرب خلال الفترة من ١٢ - ١٨ من شهر مايو الجاري كما سنلعب مباراتين وديتين مع المنتخب المغربي خلال المعسكر الخارجي هناك.

رئيس اللجنة العمانية للرياضات الجليدية لـ«عمان»:

الموازنة الحالية لا تغطي المسابقات المحلية ومشاركات المنتخبات الوطنية

سعيد الزعابي

من تدريبات لاعبي منتخب الرول بول

حاورته - مريم البلوشية

أكد سعيد الزعابي رئيس اللجنة العمانية للرياضات الجليدية أن اللجنة ماضية في سبيل تحقيق أهدافها التي رسمتها للنهوض برياضات التزلج المختلفة، حيث استطاعت اللجنة رفع حداثة تأسيسها من تكوين منتخبات وطنية في لعبتي هوكي الجليد والرول بول وكانت لها مشاركات دولية في هاتين اللعبتين، وعلى صعيد المسابقات المحلية فقد أقمنا بطولة عمان لهوكي الجليد التي تم تأجيلها بسبب جائحة كورونا والتي أقيمت من قبل مرتين في عام ٢٠١٨ و ٢٠١٩ بمشاركة منتخبات وفرق وجاليات من السلطنة والإمارات وقطر ولاقت نجاحا كبيرا، وكذلك نقيم بطولة محلية سنوية. وأضاف الزعابي في حديثه لـ«عمان الرياضي»: في لعبة الرول بول التي تم إشهارها بداية ٢٠١٨ فقد أقامت اللجنة بطولة محلية في مجمع السلطان قابوس الرياضي ببوشر في عام ٢٠١٩ بمشاركة ٧ فرق من مختلف محافظات السلطنة ولم نوفق في إقامة البطولة الثانية العام الماضي ٢٠٢٠ بسبب الجائحة رغم تأكيد مشاركة ١٠ فرق وفرق شباب أيضا بمشاركة أكثر من ١٨٠ لاعبًا وتم تأجيل البطولة بسبب الجائحة، كذلك كانت هناك نية لإقامة مسابقة السرعة في نادي عمان للسيارات للمتزلجين بالعجلات وتم تأجيلها أيضا بسبب الجائحة.

من مشاركة منتخب هوكي الجليد في البطولة الآسيوية الماضية

انضمام دولي

وحول انضمام اللجنة العمانية للرياضات الجليدية لعضويات الاتحادات الخليجية والعربية والدولية وأهمية هذه العضويات في الارتقاء وتطوير اللعبة قال الزعابي: الانضمام للاتحادات الدولية مهم جدًا لأي لجنة أو اتحاد محلي وكلجنة فنحن أعضاء في الاتحاد الدولي لهوكي الجليد وأيضا الاتحاد الدولي للرول بول وأخيرًا الانضمام إلى اللجنة التنظيمية لمجلس التعاون الخليجي للألعاب الشتوية التي أشهرت أواخر العام الماضي، والانضمام للاتحادات الدولية مهم لتطوير اللعبة والاستفادة من الخبرات الدولية في النواحي الفنية والإدارية والورش التدريبية وأيضًا المشاركات الدولية الرسمية.

انتشار واسع للعبة «الرول بول»

وأوضح رئيس اللجنة العمانية للرياضات الجليدية أن إقامة بطولة على مستوى المحافظات في لعبة هوكي الجليد في الوقت الحالي غير ممكن بسبب عدم توفر صالات خارج مسقط لممارسة اللعبة واقتصار اللعبة على مسقط ونأمل أن يكون ذلك في المستقبل القريب، وبالنسبة للعبة الرول بول رغم حداثة اللعبة إلا أنها لاقت انتشارا جيدا بين ممارسي رياضات التزلج بالعجلات، وحاليا هناك فرق تمارس اللعبة في كل من صلالة وعبري وصحار والسويق ومسقط وقريات والعوابي وغيرها من الولايات، وأقمنا البطولة الأولى ولاقت نجاحًا كبيرا، وكما ذكرت سابقا تم تأجيل البطولة الثانية بسبب الجائحة، وهناك خطة للتفاوض مع الأندية لضم هذه الفرق تحت مظلة الأندية لإقامة دوري في المستقبل للعبة الرول بول.

ضعف دعم القطاع الخاص

وحول دعم القطاع الخاص لمسابقات اللجنة قال سعيد الزعابي رئيس اللجنة العمانية للرياضات الجليدية: دعم القطاع الخاص للجنة ضعيف ولا يكاد يذكر وهناك عزوف من الشركات لدعم الرياضة بشكل عام وأنشطة اللجنة بشكل خاص، حيث تم إعداد ملف خاص وتمت مخاطبة عدة شركات كبيرة ومؤسسات مصرفية ولكن للأسف لم نحصل على أي تجاوب فالاعتماد الكلي لتسيير أمور اللجنة على الموازنة السنوية، ونظرًا للظروف الاقتصادية التي تمر بها معظم الشركات في الوقت الراهن فمن الصعب الحصول على رعاة وداعمين لأنشطة اللجنة، ونرجو بعد زوال هذه الجائحة وعودة النشاط الرياضي أن يكون هناك التفاف من القطاع الخاص لدعم أنشطة اللجنة.

تقنين المشاركات الخارجية

وذكر الزعابي في حديثه لـ«عمان الرياضي» أن توقف النشاط في الفترة الماضية بسبب الجائحة خفف من حدة التأثير على أنشطة اللجنة، وحاولنا التأقلم مع الوضع على حسب المتاح، ولا يخفى على الجميع أن الموازنة الحالية لا تكاد تغطي أنشطة اللجنة ومشاركات المنتخبات الوطنية في لعبتي هوكي الجليد والرول بول الخارجية التي تكلف الكثير وخاصة فيما يخص تذاكر السفر، ناهيك عن التكلفة العالية للأدوات والملابس الخاصة بهوكي الجليد ونعمل على الموازنة بين الإيرادات والمصروفات قدر الإمكان ولذلك اقتصرنا المشاركات الخارجية على مشاركة دولية واحدة لكل منتخب واضطررنا إلى تقليص حصص التدريب وحجز صالة الجليد لتدريبات منتخب هوكي الجليد والفرق التابعة للجنة كفريق مجان وفريق خنجر والفريق النسائي.

تطور الحكم العماني

وحول الارتقاء بالحكم العماني قال رئيس اللجنة العمانية للرياضات الجليدية: الحكم العماني بطبيعته وفطرته قابل للتطور وإيجاد مكان له في المنافسات المحلية والإقليمية، وخلال الفترة الماضية شارك ٦ حكام ومساعدين في دورات تحكيم في لعبة هوكي الجليد بتنظيم من اللجنة التنظيمية لدول مجلس التعاون الخليجي، كما شارك ٣ حكام في دورات تحكيم في لعبة الرول بول التي نظمها الاتحاد الدولي للعبة، واللجنة تعمل وفق الخطط والبرامج التي وضعتها لجنة التطوير التابعة للجنة التنظيمية الخليجية في تأهيل حكام ومساعدين لرياضة هوكي الجليد في دول الخليج العربي وبالتعاون مع الاتحاد الدولي للعبة، ونتوقع مشاهدة حكم عماني في لعبة هوكي الجليد في دورة الألعاب للخليجية المزمع إقامتها في دولة الكويت في ديسمبر القادم واللجنة تتيح الفرصة للحكم المحلي للتطور واكتساب الخبرات من خلال المشاركة في إدارة البطولات المحلية سواء في لعبة هوكي الجليد أو الرول بول ويشرف على طاقم التحكيم للعبة هوكي الجليد بالسلطنة الحكم كميل اللواتي.

حضور العنصر النسائي

وختم رئيس اللجنة العمانية للرياضات الجليدية حديثه لـ«عمان الرياضي»: بالقول: يشرف على جميع المنتخبات والفرق التابعة للجنة مدربون عمانيون مجتهدون ومتطوعون لخدمة اللعبة فلهم كل الشكر على ما يقدمونه للنهوض بألعاب التزلج سواء هوكي الجليد أو الرول بول، وهناك الآن فريقان نسائيان واحد في هوكي الجليد والآخر في لعبة الرول بول، وهناك إقبال كبير من قبل العنصر النسائي على اللعبتين وخاصة في لعبة الرول بول بحكم سهولة ممارسة اللعبة أكثر من هوكي الجليد، ويشرف على الفرق طواقم فنية وإدارية من الشباب العماني.

جانب من التدريبات السابقة لمنتخب هوكي الجليد

الانضمام للاتحادات الدولية مهم لتطوير اللعبة والاستفادة من الخبرات فنيًا وإداريًا

نعمل وفق الخطط والبرامج التي وضعتها لجنة التطوير باللجنة التنظيمية الخليجية

دعم القطاع الخاص ضعيف ولا يكاد يذكر وهناك عزوف لدعم الرياضة بشكل عام

إقامة بطولة على مستوى المحافظات غير ممكن لعدم توفر صالات خارج مسقط!

نعمل على الموازنة بين الإيرادات والمصروفات واقتصرنا على مشاركة دولية واحدة

إتاحة الفرصة للحكم للتطور واكتساب الخبرة من خلال إدارة البطولات المحلية

نتوقع مشاهدة الحكم العماني بدورة الألعاب الخليجية بالكويت .. ديسمبر المقبل

هناك إقبال كبير من قبل العنصر النسائي على هوكي الجليد والرول بول

نظير دعمها لبرنامج الأيام الرياضية المدرسية

الثقافة والرياضة والشباب تكرم «أوكسيدنتال عمان»

وكيل الوزارة للرياضة والشباب أثناء لقائه نائب رئيس أوكسيدنتال عمان

كرمت وزارة الثقافة والرياضة والشباب شركة أوكسيدنتال عمان وذلك نظير رعايتها ودعمها لبرنامج الأيام الرياضية المدرسية الذي نفذته الوزارة ممثلة في دائرة الهيئات النوعية بالمديرية العامة للأنشطة الرياضية للموسم ٢٠١٩ / ٢٠٢٠م، وقد سلم سعادة رشاد بن أحمد بن محمد الهنائي وكيل الوزارة للرياضة والشباب درعا تذكاريا للشركة تسلمه بالنيابة عنها سيف بن خلفان البوسعيدي نائب الرئيس للموارد البشرية والإدارة والمسؤولية الاجتماعية، ويأتي هذا التكريم للشركة نظير دعمها لبرنامج الأيام الرياضية المدرسية في نسخته العاشرة، حيث شارك في البرنامج ٣٧٣٢ طالبًا وطالبةً يمثلون ٧٩ مدرسة خاصة بمحافظة مسقط، وقد تنافس الطلاب في ١٥ لعبة رياضية وهي كرة السلة والريشة الطائرة والسباحة والكرة الطائرة الشاطئية وسباق الطريق وألعاب القوى وكرة القدم للصالات ومسابقة التحدي والمغامرة ومسابقة البولينج إضافة إلى المهرجانات التي أقيمت وهي مهرجان لألعاب القوى ومهرجان لكرة القدم ومهرجان لكرة السلة وآخر لكرة اليد.

كما تم تكريم المدارس الفائزة بالمراكز الثلاثة الأولى طبقا لنقاط الترتيب على مستوى المدارس الخاصة والدولية والجاليات، حيث حقق المركز الأول مدرسة درة الخليج الخاصة بعدما حققت أغلى مجموع من النقاط وهي ٩٤٥ نقطة، وجاء المركز الثاني من نصيب مدرسة الهدى الخاصة بـ ٨٨٧ نقطة، أما المركز الثالث فذهب لمدرسة الحيل الخاصة بـ ٦٧٠ نقطة.

وقد أتى برنامج الأيام الرياضية المدرسية لتنظيم البرامج الرياضية التي تسعى إلى صقل وإظهار المواهب الرياضية للاعبين الصغار ، وتبنى دوري مستمر يمنح الطلبة مدى من التثقيف والتشجيع على المشاركة وزيادة حماس اللاعبين الصغار ليكون لهم دورًا إيجابيًا في المجتمع، حيث يهدف البرنامج إلى الاهتمام بالرياضة المدرسية وتنويع برامجها بما يخدم هذه الفئة من طلبة التعليم، وتفعيل دور المدارس الخاصة لما تتميز به من مرافق رياضية وكادر مؤهل ولحثها على بذل المزيد من الاهتمام، وأيضا الاهتمام بمخرجات هذه المدارس لتكون روافد لمراكز تدريب الناشئين، كما من بين أهداف البرنامج خلق روح المنافسة وحب الرياضة، كما أنها متنفس خارج اليوم الدراسي، وتشجيع المدارس على تبنى مثل هذه الأيام الرياضية وإقامتها بشكل دائم ، والاستفادة من مرافق وزارة الثقافة والرياضة والشباب وتعريف الطلاب بالملاعب القانونية، وأيضا دمج الطلاب المشاركين في برامج الأيام الرياضية بالشخصيات الرياضية البارزة في السلطنة والتعرف عليهم عن قرب. حيث استهدف البرنامج في الألعاب الجماعية الطلاب في المرحلة السنية من ١٠ سنوات ولغاية ١٧ سنة، والألعاب الفردية من ١٠ سنوات، حتى ١٧ سنة، أما مهرجانات البراعم فقد استهدفت الفئة العمرية من ٧ سنوات لغاية ١٠ سنوات.

راموس فينيولاس يحرز لقب دورة إستوريل

إستوريل - (أ ف ب) : أحرز الإسباني ألبرت راموس فينيولاس لقب دورة إستوريل الدولية البرتغالية في كرة المضرب بفوزه على البريطاني كامرون نوري ٤-٦ و٦-٣ و٧-٦ (٧-٣) في المباراة النهائية.

وهو اللقب السادس لراموس، البالغ من العمر ٣٣ عامًا والمصنف ٤٦ عالميًا، في مسيرته الاحترافية، والأول منذ تتويجه بدورة غشتاد السويسرية عام ٢٠١٩.

في المقابل، خسر نوري، البالغ من العمر ٢٥ عاما والمصنف ٥٠ عالميا، المباراة النهائية الثانية في مسيرته الاحترافية بعد الأولى أمام الأمريكي تينيس ساندغرين في دورة أوكلاند عام ٢٠١٩.

وبلغ راموس فينيولاس المباراة النهائية بفوزه على مواطنه أليخاندرو دافيدفيتش ٦-١ و٦-٤، فيما تخطى نوري المخضرم الكرواتي مارين سيليتش ٧-٦ (٧-٥) و٧-٥.

مشجعو يونايتد يتسببون بتأجيل المواجهة مع ليفربول !

مانشستر - (أ ف ب): اجتاح مشجعو مانشستر يونايتد الإنكليزي ملعب «أولد ترافورد» قبيل مواجهة الغريم ليفربول في الدوري الممتاز وذلك في إطار الاحتجاج على مالكي النادي الأمريكيين، ما تسبب بتأجيل المباراة إلى موعد لاحق بحسب ما أعلن مانشستر يونايتد. وكان من المفترض أن تنطلق المباراة في الساعة ١٥:٣٠ بتوقيت جرينيتش، لكن ما قام به مجموعة من الجماهير الغاضبة قبل صافرة البداية دفع رابطة الدوري الممتاز إلى تأجيل انطلاقها إلى موعد لم يحدد حتى الآن، قبل أن يحسم يونايتد المسألة بالإعلان عن إرجائها.

وقال يونايتد في بيان: «تم تأجيل مباراتنا ضد ليفربول لأسباب تتعلق بالسلامة والأمن على خلفية التظاهرة»، ما يعني أن تتويج مانشستر سيتي باللقب سيتأجل أيضًا، وهو الأمر الذي كان سيتحقق في حال خسارة يونايتد أمام أبطال الموسم الماضي.

وتجدد غضب مشجعي يونايتد حيال عائلة غلايزر المالكة للنادي على خلفية دورها في إطلاق الدوري السوبر الأوروبي المنافس لدوري الأبطال الذي انهار بعد ٤٨ ساعة فقط على إطلاقه الشهر الماضي، نتيجة المعارضة الشديدة من المشجعين واللاعبين والحكومات والاتحادات المحلية والقارية والدولية.

وامتلكت عائلة غلايزر يونايتد منذ الاستحواذ المثير للجدل في ٢٠٠٥ خلال فترة الديون الهائلة التي عانى منها النادي.

واحتجاجًا على انتقال ملكية النادي إلى الأمريكيين، ارتدى مشجعو يونايتد اللونين الأخضر والذهبي للمباريات في بداية عهد عائلة غلايزر، وهما لونا نيوتن هيث، النادي الذي تأسس في عام ١٨٧٨ والذي أصبح في النهاية مانشستر يونايتد بعد ٢٤ عامًا.

وعادت الأوشحة والمشاعل الخضراء والذهبية إلى ملعب «أولد ترافورد» الأحد، بينما كان هناك عدد من اللافتات المناهضة لعائلة غلايزر.

وتجمع عدد كبير من المشجعين خارج «أولد ترافورد» في اليوم الذي قد يتوج فيه الجار اللدود مانشستر سيتي بطلاً للدوري الممتاز لو أقيمت المباراة وخسرها يونايتد، إذ يتقدم على الأخير بفارق ١٣ نقطة قبل أربع مراحل على نهاية الموسم.

أياكس يحسم لقبه الـ٣٥ قبل ثلاث مراحل على الختام

امستردام- (أ ف ب) : حسم أياكس أمستردام لقبه الثاني تواليًا والخامس والثلاثين في تاريخه قبل ثلاث مراحل على انتهاء الموسم، وذلك بفوزه على إيمين ٤-صفر في المرحلة الحادية والثلاثين من الدوري الهولندي لكرة القدم.

وسجل جوريان تيمبر (١٠) والفرنسي سيباستيان هاليه (٦١) وديفين رينش (٦٦) وديفي كلاسن (٧٤) الأهداف الأربعة في المباراة الحاسمة التي أقيمت على ملعب «يوهان كرويف أرينا» أمام مدرجات خالية بسبب فيروس كورونا. وابتعد فريق المدرب إيريك تن هاغ بهذا الفوز بفارق ١٤ نقطة عن ملاحقه إيندهوفن الذي اكتفى بالتعادل الأحد مع هيرنيفين ٢-٢.

ويأتي التتويج باللقب بعد يومين على قرار النادي بتمديد عقد المدرب حتى ٢٠٢٣، واضعًا بذلك حتى للإشاعات التي تحدث عن انتقاله للإشراف على بوروسيا دورتموند الألماني.

ورغم الدعوات التي وجهتها السلطات المحلية لتجنب التجمعات الاحتفالية، تجمهر آلاف المشجعين خارج الملعب بحسب وكالة الأنباء الهولندية «أ أن بي».

وأكمل أياكس ثنائيته المحلية وتوج بطلًا للدوري بعد أسبوعين على إحرازه الكأس على حساب فيتيس أرنهايم (٢-١).

واحتفظ أياكس باللقب الذي أحرزه عام ٢٠١٩ بعدما ألغي دوري الموسم الماضي بسبب «كوفيد-١٩» بعد توقفه في مارس وعملاق أمستردام في الصدارة.

ويواصل أياكس هيمنته على الساحة المحلية رغم مواصلته تقليده ببيع نجومه، على غرار ماتيس دي ليخت وفرنكي دي يونغ اللذين انتقلا إلى يوفنتوس الإيطالي وبرشلونة الإسباني تواليًا بعد إنجاز الوصول إلى نصف نهائي دوري الأبطال موسم ٢٠١٨-٢٠١٩.

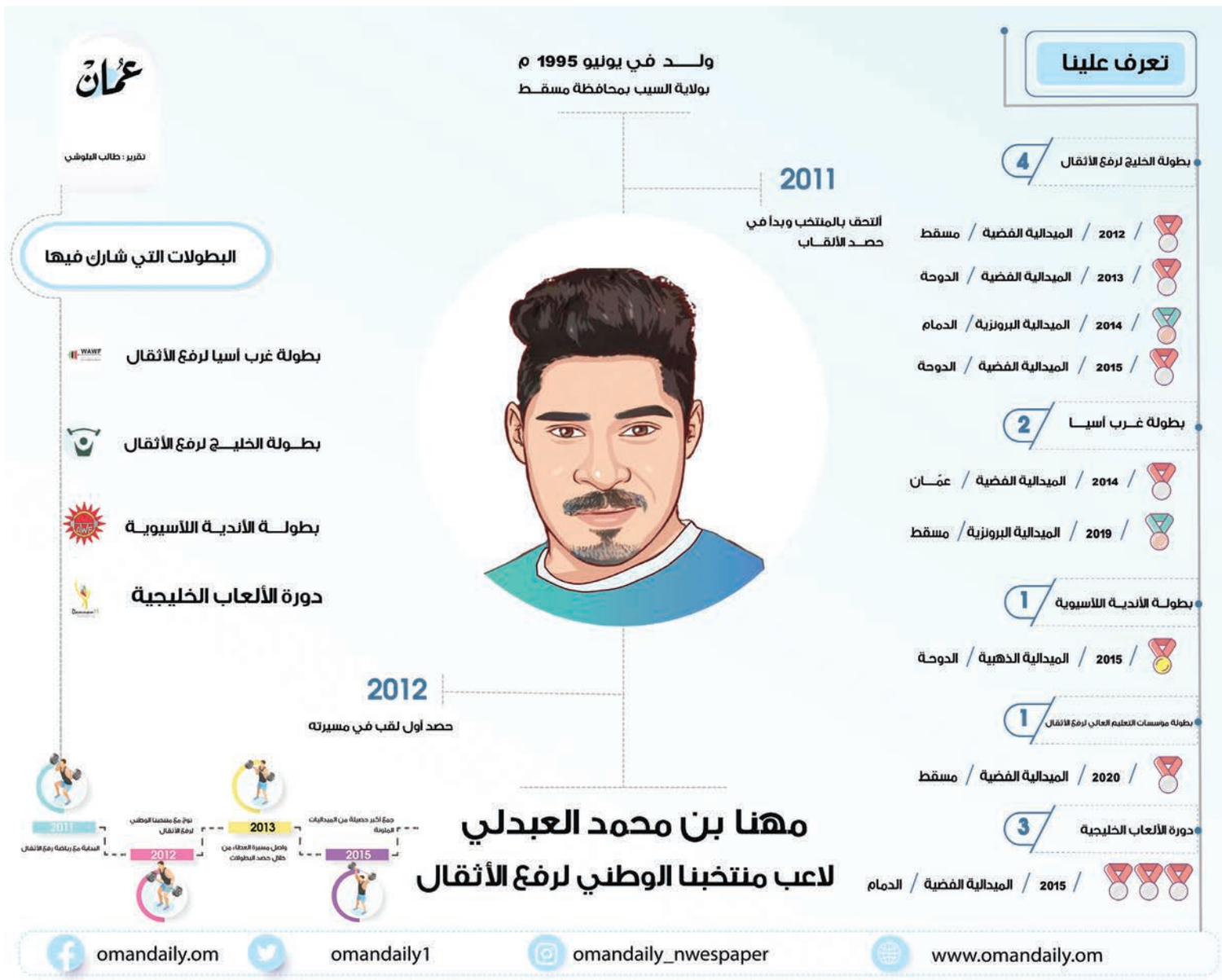

ضمن سلسلة البرامج التعريفية التي تقدمها اللجنة العمانية للعبة

التعريف برياضة الريشة الطائرة محليًا وعالميًا.. واليوم حلقة للتحكيم

نظمت اللجنة العمانية للريشة الطائرة مساء أمس الأول حلقة بعنوان «برنامج وقت الريشة وبرنامج الريشة في الهواء» عبر تقنية التواصل المرئي، التي حاضر فيها جعفر إبراهيم مدير التطوير بالاتحاد الدولي للريشة الطائرة، بينما أدار الحلقة الدكتور ماجد البوصافي أستاذ مشارك بقسم التربية البدنية وعلوم الرياضة ومدير مركز البحوث الإنسانية بجامعة السلطان قابوس. وأقيمت هذه الحلقة ضمن مجموعة من الدورات التي تقوم بها اللجنة للتعريف بلعبة الريشة الطائرة وتفعيل أنشطتها وبرامجها الهادفة للارتقاء باللعبة، حيث تنظم اللجنة العمانية للريشة الطائرة سلسلة من الحلقات العلمية عبر تقنية التواصل المرئي لكافة المهتمين بلعبة الريشة الطائرة من لاعبين ومدربين وإداريين وحكام.

وتنظم اللجنة العمانية للريشة الطائرة أربع حلقات علمية خلال ليالي شهر رمضان المبارك، حيث أقيمت أولى هذه الحلقات الأسبوع الماضي التي حملت عنوان «التأثيرات الفسيولوجية والنفسية للريشة الطائرة على الصحة» وقد قدمها الدكتور أسامة اللالا والمتخصص في فسيولوجيا الجهد البدني بمجلس أبوظبي الرياضي، فيما أدار الحلقة أسعد بن حمود الحوسني، بينما أقيمت مساء أمس الأول الحلقة الثانية بعنوان «برنامج وقت الريشة وبرنامج الريشة في الهواء»، وستقام الحلقة الثالثة اليوم بعنوان «تحكيم الريشة الطائرة»، أما الحلقة الرابعة فستقام يوم الثلاثاء الموافق ١١ مايو الجاري بعنوان «تنظيم الأحداث الرياضية والسياحية.. بطولات الريشة الطائرة نموذجًا»، وتأتي هذه الحلقة العلمية في إطار حرص اللجنة العمانية برئاسة الدكتورة بدرية بنت خلفان الهدابية لغرس ثقافة الريشة الطائرة في المجتمع العماني وتعزيز شعبيتها والنهوض بها من كافة النواحي. وكانت وزارة الثقافة والرياضة والشباب قد أعادت مؤخرًا تشكيل اللجنة العمانية لكرة الريشة الطائرة لمدة سنتين برئاسة الدكتورة بدرية بنت خلفان الهدابية وعضوية كل من: محمد بن خليفة المزروعي وإسحاق بن سعيد الحسني ورقية بنت ناصر العميرية وخليفة بن مهنا المجرفي أمينا للسر.

جانب من المحاضرة

التعريف باللعبة

في بداية الحلقة تطرق جعفر إبراهيم مدير التطوير بالاتحاد الدولي للريشة الطائرة إلى التعريف برياضة الريشة الطائرة وأنها عرفت منذ عام ١٨٧٠، حيث كان يلعبها ضباط الجيش البريطاني في الهند، ثم بعد ذلك أصبحت منتشرة في العالم كله، ونظمت مسابقات وبطولات عالمية يشارك فيها النساء والرجال، وهي رياضة تلعب بالمضرب، حيث يشارك بها لاعبان متقابلان، وقد تلعب فرديًا أو زوجيًا بـ ٤ لاعبين، بحيث يقف اللاعبون على نصفين متقابلين من ملعب مستطيل، ويضرب احد اللاعبين الريشة بالمضرب لتصل فوق الشبكة وتوضع في النصف المخصص للاعب الآخر وبذلك يسجل نقطة إذا لمست الريشة أرضية الملعب، مع العلم أن الريشة من الممكن أن تلمس الأرضية مرة واحدة فقط قبل أن تتجاوز الشبكة.

وقال المحاضر: إن رياضة الريشة الطائرة دخلت ضمن الرياضات الأولمبية، حيث اعتمدت سنة ١٩٩٢ في برشلونة على خمسة أنواع هي فردي الفتيات والرجال وزوجي الفتيات والرجال، الزوجي المختلط يتكون فيه الفريق من لاعبة ولاعب، ويجب على اللاعبين أن يمتلكوا بعض المواصفات من أجل ممارسة هذه اللعبة وهي الرشاقة والدقة واللياقة العالية والقوة، بالإضافة إلى ضرورة وجود بعض المهارات الفنية للتحكم في حركة الجسم على حسب حركة المضرب.

انتشار البرنامج

كما تطرق جعفر إبراهيم إلى نبذة عامة عن برنامج وقت الريشة وبرنامج الريشة في الهواء وانتشاره عالميًا وعربيًا، حيث تم إطلاق البرنامج لأول مرة عام ٢٠١٢ ومنذ ذلك الوقت أصبح يطبق في ١٣٧ دولة وتمت ترجمة البرنامج إلى عدة لغات من بينها اللغة العربية، وأضاف عليه الاتحاد الدولي العديد من المبادرات مثل برنامج الجامعات والقيادات الشابة وبرنامج الصغار. وقدم المحاضر لمحة عامة عن التنظيم الحالي للعبة الريشة الطائرة عالميًا، وتناول المحور الثاني رؤية وأهداف البرنامج والمتمثلة في مساعدة المعلمين على تخطيط وتنفيذ دروس الريشة الطائرة وتحقيق أهداف التربية البدنية العامة وتمكين المعلمين من تقديم صورة وتجربة إيجابية لرياضة الريشة الطائرة.

أما المحور الثالث من الدورة فقد تناول خلاله نبذة عن برنامج الجامعات وبرنامج القيادات الشابة والبرنامج المدرسي، أما المحور الرابع فقد قدم خلاله نظرة على محتوى البرنامج الذي يتضمن دليل المعلمين «كيفية التخطيط وتنفيذ دروس الريشة الطائرة» مع ٢٢ خطة تدريس و٢٢ مقطع فيديو وتطبيق على الهاتف الذكي.

واستعرض مدير التطوير بالاتحاد الدولي للريشة الطائرة هيكل البرنامج وجدول المهارات البدنية والهيكل العام لدرس الريشة الطائرة ودروس المبتدئين من ١-١٠ والعديد من النقاط الأخرى المرتبطة ببرنامج وقت الريشة الدولي وسط تفاعل من قبل المشاركين في الحلقة. وقال: إن هناك دولًا عربيةً تمارس هذا البرنامج بشكل جيد مثل: البحرين والإمارات والسعودية ومصر والمغرب وأن هذا البرنامج هدفه لنشر الرياضة في الدول وللصغار ولاكتشاف المواهب من المدارس ولكنه ليس برنامجًا لصناعة أبطال عالمين وأن هذا البرنامج يعرف الصغار باللعبة ويعطيهم المعلومات الأساسيات ثم يمكنهم بعد ذلك من الانضمام للأندية والمنتخبات الوطنية وهناك يحصل على صقل وتدريب أكثر وبشكل مكثف.

نوعية الملاعب

كما قام مدير التطوير بالاتحاد الدولي للريشة الطائرة بالتعريف بموقع الاتحاد الدولي والمصادر المتوفرة في الموقع سواء للمدربين أو المدرسين أو لغيرهم من المهتمين باللعبة، وتطرق كذلك المحاضر إلى نوعية الملاعب التي تمارس عليها اللعبة سواء الصالات أو العشبية أو الترابية وطريقة ممارستها كما أن هناك مباريات ترفيهية تلعب فوق العشب بالحدائق وعلية الرمال بالشواطئ، وتحدث مدير التطوير بالاتحاد الدولي للريشة الطائرة عن ملعب رياضة الريشة الطائرة بحيث إنه يأخذ شكل مستطيل، ينقسم إلى نصفين بواسطة شبكة توضع في المنتصف، مثلها مثل الرياضات الأخرى من حيث تقسيم الملعب الذي يتضمن التخطيط الخاص بملعب الفردي والزوجي معًا، مع أنه تنص القوانين على تخطيط الملاعب لملعب فردي فقط، إلا إذا كان الملعب مخصصًا للزوجي، ويكون ملعب الزوجي اعرض من ملعب الفردي ولكنهما بنفس الطول، هناك استثناء وحيد في هذه الرياضة عن الرياضات الأخرى، وهي أن الحد الأقصى للإرسال في ملعب الزوجي أقصر منه قليلاً في ملعب الفردي وهو ما يسبب الالتباس لبعض اللاعبين.

وأيضا تطرق المحاضر جعفر إبراهيم لنوعية كرة الريشة من حيث الوزن وغيرها من الخواص التي تتمتع بها الريشة وأنها جسم مغطى بالريش فهي تطير بشكل مختلف عن أي كرة آخر مستخدمة في رياضات المضارب؛ لأنها تتميز بمواصفات ديناميكية خاصة، بحيث يعمل الريش على ارتفاعها بقوة عالية وبشكل أفقي أكبر من الكرات الأخرى، فهي تتمتع بالسرعة الفائقة التي تجعلها مميزة، كما تحدث أيضًا عن نوعية المضارب التي تمارس بها اللعبة، وفي ختام الحلقة تم عرض مقاطع تعريفية بالفيديو للعب الريشة الطائرة، وقد شهدت الحلقة تفاعلًا من قبل الحضور.

عمان المبوب
AL Mobawab

للإعلان في قسم الاعلانات المبوبة :
بجريدة عمان وعمان أوبزيرفير
علي المعشري : 99639264 a.almashari@omandaily.om
محمد الراشدي : 99841230 m.alrahdi86@yahoo.com
مكتب نزوى –محسن العميري : 99205735 nizwa_off@hotmail.com
مكتب صلالة – بخيت الشحري: 92998577 bakhit.omandaily@gmail.com
مكتب صحار– محمد الجهوري : 99780935 sohardaily@omaninfo.om
او على الارقام التالية : 92721879 -95919344

حساب بنك مسقط لوزارة الاعلام
042310917680018

خدماتنا متوفرة
في جميع مكاتب سند

❑ سيارات للبيع ❑ للإيجار ❑ طلب وظيفة ❑ المشاركة في سكن ❑ سيارات نقل ❑ خدمات عقارية (للبيع للإيجار للاستثمار) ❑ حج وعمرة ❑ أثاث مستعمل للبيع ❑ دعاية افتتاح (مطاعم عيادات محلات) ❑ إعلانات وظائف ❑ تعليم سياقة ❑ خدمات تنظيف المنازل ومكافحة الحشرات

الثلاثاء ٢١ من رمضان ١٤٤٢هـ الموافق ٤ من مايو ٢٠٢١م العدد ١٤٥٨١ Tuesday 4 May 2021 - Edition No14581

فقدان

فقد جابر بن سعيد بن سليم الجحافي وعبدالله بن سعيد بن سليم الجحافي السكنية رقم ٣٣٧ الكائنة في ولاية المضيبي بالمربع سناو/٧ مساحته ١٧٣٨ م٢ فعلى من يجده يسلمه لأقرب مركز للشرطة .

.....

فقد سلطان بن حمد بن سلطان المشرفي سند ملكية أرضه السكنية رقم ٧٥٥ الكائنة في مرتفعات العامرات بالمربع المرحلة الثالثة مساحته ٦٢١ م٢ فعلى من يجده يسلمه لأقرب مركز للشرطة .

.....

فقد حسن بن محمد بن حسن الفارسي سند ملكية أرضه السكنيةالتجارية رقم ٨٠٨ الكائنة في ولاية المصنعة بالمربع المراغة مساحته ٦٧٦ م٢ فعلى من يجده يسلمه لأقرب مركز للشرطة .

.....

فقد حسن بن محمد بن حسن الفارسي سند ملكية أرضه السكنيةالتجارية رقم ٨٠٩ الكائنة في ولاية المصنعة بالمربع المراغة مساحته ٦١٨ م٢ فعلى من يجده يسلمه لأقرب مركز للشرطة .

إعلان

وفقا لاحكام المادة ١٥٠ من قانون الشركات التجارية تعلن شركة أنوار عبق الماضي للتجارة والمقاولات ش.م.م المقيدة بالسجل التجاري رقم ١٠٨٧٥٥٦ بانها بصدد تخفيض رأسمالها من ٢٥٠,٠٠٠,٠٠٠ريال عماني الى ٥٠,٠٠٠,٠٠٠ ريال عماني و كل من له اعتراض على ذلك التقدم بأسباب اعتراضه إلى لامانة السجل التجاري بوزارة التجارة والصناعة وترويج الاستثمار خلال مدة (٣٠)يوما من تأريخ نشر هذا الإعلان.

إعلان

وفقا لاحكام المادة ١٥٠ من قانون الشركات التجارية تعلن شركة نجوم المساء للتجارة ش.ش.و المقيدة بالسجل التجاري رقم ١١٤٠١٩٨ بانها بصدد تخفيض رأسمالها من ٢٥٠,٠٠٠,٠٠٠ريال عماني الى ٣,٠٠٠,٠٠٠ ريال عماني و كل من له اعتراض على ذلك التقدم بأسباب اعتراضه إلى لامانة السجل التجاري بوزارة التجارة والصناعة وترويج الاستثمار خلال مدة (٣٠)يوما من تأريخ نشر هذا الإعلان.

.....

تعلن شركة الكروان العربي للتجارة – تضامنية المقيدة لدى أمانة السجل التجاري بوزارة التجارة والصناعة والترويج الاستثمار سجل تجاري رقم ٣٠٠٧٩٩٥ أنها بصدد تعديل شكلها القانوني من شركة تضامنية إلى شركة الشخص الواحد وفقا للمادة (٣٠)من قانون الشركات التجارية رقم (٢٠١٩/١٨م) و كل من له اعتراض على ذلك التقدم بأسباب اعتراضه إلى لأمانة السجل التجاري بوزارة التجارة والصناعة وترويج الاستثمار وذلك خلال مدة (٣٠) يوما من تأريخ نشر هذا الإعلان.

.....

تعلن شركة مشاريع الوفاء المتكاملة – تضامنية المقيدة بالسجل التجاري بمحافظة جنوب الشرقية تحت رقم ١١٧٧٤٣٦ أنها بصدد تحويل الشكل القانوني من شركة تضامنية إلى شركة الشخص الواحد وفقا للمادة (١٣) مكرر (٢) من قانون الشركات التجارية رقم (٧٤/٤) وتعديلاتهوعلى كل من له اعتراض على ذلك التقدم بأسباب اعتراضه إلى لإدارة التجارة والصناعة وترويج الاستثمار بمحافظة جنوب الشرقية وذلك خلال مدة شهرين من تأريخ نشر هذا الإعلان.

صفحة المبوبة
احجز إعلانك في
عمان Observer
بالاتصال أو الوتساب أو الإيميل
على الأرقام التالية:
علي المعشري 99639264
wadialmeeh@yahoo.com
أيوب الحسني 92577357
ayoubalhasni@hotmail.com
خالد المجيني 90501621
khalidsaid11221@gmail.com
للاستفسار
عن الحجوزات واعلانات المساحة الاتصال بـ:
عمر الغماري 96939928
omar.alghammari@hotmail.com
راشد الحجري 90501224
altmoh10@hotmail.com

للبيع

شقة بالموج ٢ غرف نوم ومجلس الفئة سي مع التجهيزات ١٤٥ ألف ريال عماني
☎ : ٩٩٣٢٨٨٨٠

.....

شقة بجراندمول ٣ غرف نوم ومجلس مع المرافق والتجهيزات ١٣٠ ألف ريال عماني
☎ : ٩٩٣٢٨٨٨٠

.....

منزل بالمعبيلة الجنوبية الثامنة ٣ غرف نوم + المرافق مؤجر ٢٠٠ ريال مطلوب ٤٥ ألف ريال
☎ : ٩٩٣٢٨٨٨٠

.....

أرض سكنية بمدينة النهضة إلامتداد الاول ٦٠٠ متر
☎ : ٩٩٣٢٨٨٨٠

.....

أرض سكنية ببركاء / حفري ٦٠٠ متر شارع قار وخدمات مطلوب ١٦ الف ريال عماني
☎ : ٩٩٣٢٨٨٨٠

.....

أرض سكنية على الشارع العام بالرميس ٩٤٠ متر كورنر قابلة للتحويل إلى تجاري ١٦٥ ألف ريال عماني
☎ : ٩٩٣٢٨٨٨٠

.....

أرض بالرميس قرب البحر ٦٠٠ متر تبعد عن البحر ٥ دقائق ٢٥ ألف ريال عماني
☎ : ٩٩٣٢٨٨٨٠

.....

أرض سكنية ببركاء أبو النخيل قريبة من الجسر ٦٠٠ متر + ٢٣ ألف ريال عماني
☎ : ٩٩٣٢٨٨٨٠

.....

شقة جديدة بالمعبيلة الجنوبية مقابل نيستو غرفتين ومجلس وصالة وثلاث حمامات ومطبخ نسبة البناء ١٦٠ مطلوب ٤٣ ألف ريال عماني
☎ : ٩٩٣٢٨٨٨٠

.....

أرض سكنية ببوشر المرحلة الاولى مقابل مول عمان ٢٤٠٠ متر = ٥٢٠ ألف ريال عماني
☎ : ٩٩٣٢٨٨٨٠

.....

أرض سكنية اول صف بالرميس على الشارع البحري ٦٠٠ متر = ٢٥ ألف ريال عماني
☎ : ٩٩٣٢٨٨٨٠

.....

أرض سكنية أول صف بالرميس على الشارع البحري ٦٠٠ متر = ٢٥ ألف ريال عماني
☎ : ٩٩٣٢٨٨٨٠

.....

أرض زراعية بالمضيبي / المنترب ١٠,٠٠٠ م٢ = ٣٣ ألف ريال عماني
☎ : ٩٩٣٢٨٨٨٠

.....

أرض سكنية بالعامرات الثالثة (١/١١) سابقا ٦٠٠ م٢ على شارع قار خلف الشرطة = ٢٢ الف ر.ع
☎ : ٩٩٣٢٨٨٨٠

.....

منزل قديم بروي الحمرية خلف مطعم أبو نبيل ١٥٠م٢ = ١٨ ألف ر.ع
☎ : ٩٩٣٢٨٨٨٠

.....

أرض سكنية تجارية باخوض السادسة ٢٠٠ م٢ = ٤٨٠ الف ر.ع
☎ : ٩٩٣٢٨٨٨٠

.....

أرضين بالرميس شبك قرب هوم مارت ١٢٠٠ م٢ = ٥٠ الف ر.ع
☎ : ٩٩٣٢٨٨٨٠

.....

أرض سكنية بركاء (النعمان) ٦٠٠ م٢ = ١٧ الف ر.ع
☎ : ٩٩٣٢٨٨٨٠

للبيع

فرصة – أرض في العذيبة الشمالية موقع راقٍ كورنر مساحة الارض ٦٦٣م٢ شارع ٣٠م من الامام مسافة مشي لجامع الرحمن ومركز سلطان للتسوق على بعد ١٠٠ متر لشارع ١٨ نوفمبر و٢٠٠ متر لشاطيء البحر مباشرة ولا توجد عمولة المطلوب ٢٢٠ ألف ريال
☎ : ٩٨٨١٨٧٧٨

للبيع
بناية في العذيبة مبني منها ٣ طوابق بالعذيبة ٢٤ شقة اذا تكملها تبيع الشقة أقل شيء ١٥٠الف ريال يعني ٢,٠٠,٠٠٠ مليون ريال، صاحبها يريد ٣٣٠ الف ريال و التكلمة تريد حوالي ١٣٠٠الف ريال ، فكلها تتكلف ٧٠٠ الف ريال الفائدة المتوقعة اكثر من ٤٠٠ الف ريال خلال سنة و اقل .
اتصل على: ☎ ٩٩٣٤٢٢٣
☎ ٩٦٠٥٥٠٠٠

شقة للبيع في تلال القرم بسعر ٥٣ ألف ريال تقع خلف مركز سلطان وتحتوى على غرفتين وصالة ودورتي مياه ومطبخ وموقف سيارة وتتميز بتوفر حديقة للأطفال ومحلات ومطعم في الطابق الأرضي للراغبين في الاستثمار يصل الدخل الشهري للإيجار من ٢٨٠ر.ع – ٣٠٠ ر.ع شهريا
☎ : ٩٢١٣٣١٢٠

مبنى من دورينف الخوير٣٣
– مساحة الأرض ٤٠٠م٢
– كل دور به شقة مساحتها ١٩٩,٣ م٢
– مطلوب ١٣٩ ر.ع قابل للتفاوض
☎ ٩٩٦٢٧٩٦٢

شقق للبيع قيد الانشاء المرحلة الثانية من البناء باقي فقط ٣ شقق قريبة من المدرسة الهندية بدارسيت الساحل
☎ ٩٥١٢٧٩٧٧

.....

أرض بدارسيت الساحل قريبة من المدرسة الهندية بها تصريح ١٢ شقه من المالك
☎ ٩٩٧٧٧٣٥١

خدمات

للاستثمار
أرض زراعية بركاء على الخط السريع مباشرة ١٥٠ الف متر مربع للاستثمار لغرض تربية الحيوانات والمواشي وتوريدات اللحوم
☎ ٩٩٣٢٨٨٨٠

خدمات

مشاريع الجابري الفضية مكافحة جميع انواع الحشرات ، الصراصير . الفئران، العقارب ، الافاعي، النمل الابيض ، (الرمة) مع الضمان ، خدمات تنظيف المنازل والسجاد .
☎ : ٩٠٩٦١٧١٥
واتساب : ٩٩٥٢٠٤٢٤

صيانة كاملة للمباني – أعمال كهربائية ، دهان البلاط ، السباكة نجارة ، المنيوم، وأعمال مدنية عامة .
☎ : ٩٩٤١٧٢٦٢

الاختيار الكامل للتجارة مكافحة جميع أنواع الحشرات، الصراصير والفئران والعقارب والأفاعي وخدمات تنظيف السجاد
☎ ٩٩٤٤٨٨٥٣

.....

العاج العقارية مكتب متخصص في(الوساطة العقارية) البيع/ الشراء / التأجير / الإدارة (مطلوب فلل و شقق وأراض للبيع أو التأجير) في السيب وبركاء
☎ ٩٥١٤١٤٥٤ :
☎ ٩٤٦٦٤٦٣٥
☎ ٩٥٨٥٠٣٤٥
☎ ٩١٧٧٦٦٤٨

.....

تلميع الرخام وبلورته وتنظيف ارضية المباني، تلميع الارضيات والسجاد وغسل الاريكة ومكافحة الآفات ومكافحة النمل الابيض والصيانة والنقل رقم التواصل:
☎ ٩٩٥٠٤٢٧٥

.....

شركة كندة العالمية للتنظيف العام، الفحص الجيد،معالجة النمل الابيض، تلميع الرخام وتنظيف السجاد
☎ ٩٩٠٤٤٠٦٢
حمزة هاتف
☎ ٢٤٤٧٥٨٩٤
☎ ٩٤٣٥٣٠٣٣

خدمات عقارية
هل توجد لديك أرض وترغب ببيعها ؟
☎ : ٩٩٣٢٨٨٨٠

.....

أعرض عقارك معنا
☎ : ٩٩٣٢٨٨٨٠

خدمات

نوفر لكم افضل عروض المقاولات و التشييد بأسعار تنافسية – مسقط والباطنة والولايات المجاورة
☎ ٩٥١٤١٤٥٤
☎ ٩٥٨٥٠٣٤٥

.....

البريق لتنظيف المباني والمنازل والمساجد والمفروشات بأسعار مناسبة للتواصل:
☎ ٩٥٦٤٣٤٣٢

الاتحاد للصيانة والتنظيف تقدم خدمات مكافحة الآفات ومكافحة عثة الفراش ومكافحة الافاعي ومكافحة النمل الابيض ومكافحة ما قبل وبعد البناء
☎ ٩٣٠٩٨٤٥٠
☎ ٧٨١٤٣٢٢٨

– مكافحة الرمة والنمل الابيض وبضمانات تصل إلى ١٥ سنة.
– مكافحة بق وعث الفراش مع الضمان.
– مكافحة جميع أنواع الحشرات والقوارض والزواحف.
☎ ٩٩٠٣٧٦٩٠
☎ ٩٥٩٥٠٠٧٠

أيد عاملة
الاحاطة لجلب الايدي العاملة
أول مرة في السلطنة
يمكنك اختيار خادمتك وانت في منزلك وأينما كنت الوصول خلال أسبوع بعد التاشيرة مع خدمة توصيل المنازل
يتوفر عاملات المنزل من
الفلبين–سيرلانكا
غانا– سيرليون – بنجلاديش
☎ ٧١٢٣٤١٦٥
☎ ٩٣٨٣٥٢٣٤
☎ ٩٢٤٥٦٩٢٩
☎ ٢٤٤٨٣٥٥٥
☎ ٢٤٤٨٨٨٣٨
رضاكم هدفنا

للإيجار

للإيجار : غرفتان + دورة مياه +مطبخ شامل الكهرباء والماء والواي فاي في الغبرة الشمالية على البحر
☎ ٩٨٨٧٧٠٠٣

أرض زراعية بالرميس ٧٠٠٠ متر للتأجير والاستثمار كمخازن ٦ الاف شهريا
☎ ٩٩٣٢٨٨٨٠

غرفتان منفصلتان مكيفتان مقابل مستشفى النهضة
☎ : ٩٩٣٦٥١٦٩

للإيجار – مستودع في غلا منطقة ٥٤٠ متر مربع
☎ ٩٣٢٠٥٦٩٠

شقة بالموج ٢ غرف نوم ومجلس الفئة سي مع التجهيزات ٧٥٠ ريال عماني
☎ : ٩٩٣٢٨٨٨٠

.....

شقة بجراندمول ٣ غرف نوم مع المرافق والتجهيزات ٦٠٠ ريال عماني
☎ : ٩٩٣٢٨٨٨٠

.....

منزل بالمعبيلة الجنوبية الثامنة ٣ غرف نوم + المرافق مؤجر ٢٠٠ ريال مطلوب ٤٥ ألف ريال
☎ : ٩٩٣٢٨٨٨٠

.....

أرض زراعية بالرميس ٧٥٠٠ م٢ قرب الجامعة الالمانية ونفط عمان تصلح لمخازن = ١٥الاف شهريا قابل لتفاوض
☎ : ٩٩٣٢٨٨٨٠

.....

أرض زراعية لمشروع تربية المواشي والدواجن وتوريد اللحوم ١٧٠ الف م٢ سعر الايجار للمتر = ٥٠٠ بيسة
☎ : ٩٩٣٢٨٨٨٠

.....

فيلا طابقين ٤ غرف نوم بالرميس ٢٥٠ ريال عماني
☎ : ٩٩٣٢٨٨٨٠

.....

فيلا بمرتفعات بوشر ٥ غرف نوم +٦٠٠ ريال شهرياً
☎ : ٩٩٣٢٨٨٨٠

يطلب عملا

مهندس مشاريع مدني اردني حاصل على الماجستير مع خبرة ١١ سنة في مسقط يبحث عن فرصة عمل مناسبة في مجال المشاريع والصيانة وإدارة المنشآت.
☎ ٩٦٩٩١٣٢٥

مهندس انشائي مدير مشروعات واستشاري ، خبرة ١٠ سنوات داخل السلطنة وخبرة في التعامل مع المشاريع الخاصة والحكومية ولديه اقامة ورخصة قيادة ولديه خبرة في اعمال المناقصات وتقدير التكلفة واعمال الصيانة
☎ ٩٦٩٦٥١٠٠

معمارية سودانية بصلالة، خبرة في التسويق والمبيعات، لديها رخصة قيادة
☎ ٩٧٦٠٢٩٢٦

.....

شاب عماني يبحث عن وظيفة عمل كحارس في أي موقع متقاعد من السلك العسكري
☎ : ٩٢٢٠٠٢٨١

.....

يوجد سائق خاص رخصة خفيفة بنجلاديشي الجنسية لديه إقامة سارية المفعول للتواصل:
☎ ٩٩٣١٦٨٢٢

.....

شاب عماني خريج هندسة كميائية بترول سنة ٢٠١٩ ولدية الرغبة في العمل في المناطق الامتياز في نفس المجال او مجال ما يقرب منه يتحدث اللغة الصينية لتواصل على رقم
☎ ٩٧٧٩٧٧٩٣

MBA Graduate with 28 years of rich Administration experience (including 18 years in Oman) seeking for an opening. Extensive experience in Office Management, General Administration and HR Domain. Currently residing in Muscat, Oman Driving licence available. NOC available and can join immedialy. Contact : 93248477

نقل

نقل و توصيل البضائع محافظة مسقط والولايات المجاورة شاحنة ٣ طن.
للتواصل
☎ ٩٩١٩١٦٦٣
☎ ٩٢٧٩١٣٠٤

.....

نقل وفك وتركيب الأثاث في جميع ولايات السلطنة وأسعارنا ترضي الجميع
للتواصل
☎ ٩٢٥٥٢٥٢٤

خدمـــات

نوفر خدمات مكافحة الحشرات
مكافحة جميع انواع الحشرات الطائرة والزاحفة
الصراصير - بق الفراش (الرمة) - مكافحة الافاعي
مكافحة النمل الابيض - مكافحة القوارض
يتوفر لدينا عمال للنظافة وبعقود شهرية وسنوية للافراد
مُثمر للتجارة للتواصل : 98226100

إعلان

زهرة الرندة للأعمال
يوجد لدينا عطور أصلية بأسعار مثالية
☎ ٩٥٥٣٥٥٢٣

يطلب عملا

مهندس زراعي متخصص في انشاء المزارع وادارتها خبرة ١٧ عاما متواجد بالسلطنة .
☎ ٧١٩٣٧٣٧٢

صحم للخدمات العقارية
Saham Real Estate Services
متخصصون في بيع وشراء الأراضي وتثمين الممتلكات وتسويق العقارات
أرض صناعية بولاية صحم.
سكنيات على الخط البحري الأول وأراض مقسمه وأراض شبك في ولاية صحم.
بناية راقية مجهزه بها (١٥ محلا) ودخل شهري ممتاز.
يوجد لدينا أراض تجارية وصناعية وزراعية بمواقع مختلفه ومتميزة زاوية ووجهات بحرية مباشره.
تثمين الممتلكات العقارية والتسويقية.
ولاية صحم / للتواصل: ٩٩٠٨٢٣٣٥

مطلوب

مطلوب
فني تربية دواجن
☎ ٢٥٥٤٠٣٣٠
☎ ٩٢٢٦٤٥١٣

عُمان

روضة الصائم

الثلاثاء ٢١ من رمضان ١٤٤٢هـ الموافق ٤ من مايو ٢٠٢١م العدد ١٤٥٨١ Tuesday 4 May 2021 - Edition No 14581

فتاوى يجيب عنها فضيلة مساعد المفتي العام للسلطنة

■■ نجد في كتاب الله ذكرا للتسبيح في أكثر من موضع كقوله تبارك وتعالى: «وَسَبِّحْ بِحَمْدِ رَبِّكَ قَبْلَ طُلُوعِ الشَّمْسِ وَقَبْلَ الْغُرُوبِ» إلى آخر الآيات، فهل يفهم من الآيات أن للتسبيح خاصية عن بقية الأذكار؟ وهل الإتيان به في الأوقات التي حددتها الآيات له فضل وميزة كبيرة؟

ينبغي لنا أن نتعرف أولا على معنى التسبيح، إذ التسبيح لا يقتصر على ما يظنه كثير من الناس من أنه منحصر في تنزيه المولى جل وعلا عن النقائص؛ لأن الذي نجده في كتاب الله عز وجل كما ذكر السائل هو إعلاء شأن التسبيح والإتيان به في مناسبات شتى فيأتي أمرًا من الله تبارك وتعالى بالتسبيح، ويأتي وصفا لكل ما في هذا الوجود أنه يسبح لله تبارك وتعالى ويأتي وصفا لعباد الله المؤمنين، ويأتي على ألسنة أصفياء الله عز وجل من الأنبياء والمرسلين والأتقياء، ويأتي التسبيح أيضًا لوصف بعض مخلوقات الله- عز وجل- مما لا يعقل، فدل ذلك على أن للتسبيح شأنًا عظيمًا لا يقتصر معناه على مجرد تنزيهه سبحانه وتعالى عن النقائص التي يمكن أن تنسب إليه، فالتسبيح فيما يظهر هو الشهادة لله تبارك وتعالى بالكمالات مع التنزيه عن النقائص بكل وسيلة ممكنة، فيحصل ذلك باللسان، ويحصل بالفكر والاعتبار ويحصل بالانقياد والطاعة، كل ذلك إنما هو من التسبيح، وهذه المعاني مترابطة لا ينفك بعضها عن بعض فهي شهادة من هذا العبد بباطنه وظاهره لله سبحانه وتعالى الخالق المدبر الحكيم بأنه موصوف بأسمى الكمالات جل وعلا، وأعلى الصفات وأحسن الأسماء وأنه منزه عن كل نقيصة سبحانه وتعالى. هذه الشهادة هي جريان من هذا العبد في فلك الطاعة والانقياد لله عز وجل فظاهره وباطنه يشهدان لله تبارك وتعالى بالكمال وينزهانه عن النقص، ويستصحب ذلك الذكر باللسان والخشوع بالقلب والتفكر بالعقل والنظر والإقبال عليه جل وعلا بالامتثال والطاعة والإتيان بما أمر والبعد عما نهى. إذا استقر هذا المعنى سهل علينا أن نعرف منزلة التسبيح ولماذا نجد التسبيح كثيرًا في كتاب الله عز وجل وفي مناسبات كثيرة في بعض المناسبات لا يناسبها أن يكون المقام مقام تنزيه لله تبارك وتعالى عن النقائص وحسب (سُبْحَانَ الَّذِي أَسْرَى بِعَبْدِهِ لَيْلًا مِنَ الْمَسْجِدِ الْحَرَامِ إِلَى الْمَسْجِدِ الْأَقْصَى) و(يُسَبِّحُ لِلَّهِ مَا فِي السَّمَاوَاتِ وَمَا فِي الْأَرْضِ) هذه مقامات فيها شهادة لله تبارك وتعالى بالكمالات التي يتصف بها، الكمالات الربانية الإلهية التي يتصف بها مع ما تتضمنه من تنزيه له عما لا يليق به من النقائص، وهي في الوقت ذاتها لأنها مأخوذة من السباحة أي الجري في الماء أو العوم في الماء فهي إقبال على الله تبارك وتعالى، هي مسارعة إلى الامتثال والتعظيم والشهادة له سبحانه تعالى باطنا وظاهرا، فمن أجل ذلك يتكرر التسبيح في القرآن الكريم واحتل هذه المنزلة الكبيرة، ومن شأن عباد الله الأصفياء أن يكونوا ذاكرين لله تبارك وتعالى خصوصًا بأصناف التسبيح المعروفة كما كان هدي رسول الله -صلى الله عليه وآله وسلم- هذا والله تعالى أعلم.

■■ هل يصح اعتكاف الرجل في البيت في ظل إغلاق المساجد، وتلك التي تفتح للصلاة ولكن لا يسمح بالمبيت فيها؟

أما الاعتكاف بمعناه الشرعي فلا؛ لأن الصحيح أن الاعتكاف يشترط فيه المسجد لقول الله تبارك وتعالى «وَأَنْتُمْ عَاكِفُونَ فِي الْمَسَاجِدِ» وأنه لما أمر نبييه الكريمين إبراهيم وإسماعيل عليهما السلام بتطهير البيت العتيق قال «للطائفين والعاكفين» ورسول الله -صلى الله عليه وآله وسلم- ما اعتكف إلا في المسجد ونساؤه أمهات المؤمنين -رضوان الله تعالى عليهن- اعتكفن أيضا في المسجد، نصبت لهن قباب في المسجد، فالصحيح أن الاعتكاف له مكان وهو المساجد، فنظرًا لهذه الظروف الحالية بسبب الجائحة وتحديد أوقات المساجد المفتوحة أو إغلاق المساجد فإن هذا لا يتأتى، لكن إن لزم المسلم مكانا في البيت يذكر فيه ربه تبارك وتعالى ويتلو القرآن الكريم ويتعلم العلم النافع ويدعو ربه جل وعلا ولا يشتغل بشيء من أمور الدنيا فعسى أن ينال أجر الاعتكاف وألا يفوته الأجر كله وأن ينال الرغائب والغايات التي تتحرى بالاعتكاف من القرب من الله تبارك وتعالى وتزكية النفس والتخلص من رغائب الحياة الدنيا والأنس بذكر الله تبارك وتعالى. والله تعالى أعلم.

فضيلة الشيخ الدكتور كهلان بن نبهان الخروصي

زاوية لغوية

العلة القائمة مقام علتين في الممنوع من الصرف «١»

يقدمها : إسماعيل العوفي

هناك علتان، كل واحدة منهما تقوم مقام علتين؛ فتمنع الاسم من الصرف وهما:

أولا: ألف التأنيث مطلقا أي: كانت مفردا، أو جمعا، أو نكرة، أو معرفة مقصورة، أو ممدودة، وهو الذي عبر عنه سيبويه بـ(كل فعلى في الكلام) و(كل فعلاء في الكلام)، فـ(كل) لفظ دال على العموم، قال في الكتاب: «وتقول: كلّ فعلى في الكلام لا ينصرف، وكلّ فعلاء في الكلام لا ينصرف؛ لأن هذا المثال لا ينصرف في الكلام البتة»، وعبر عنه المبرد بقوله: «...ما كان فيه ألف التأنيث مقصورا كان أو ممدودا»، فدل قوله على العموم، قال في المقتضب عند ذكره ما لا ينصرف نكرة أو معرفة: «وَمَا كَانَ فِيهِ ألف التَّأْنِيث مَقْصُورا كَانَ أَو ممدودا فالمقصور؛ نَحْو: سكرى وغضبى والممدود نَحْو: حَمْرَاء، وصفراء، وصحراء»، فمثال المنتهي بألف التأنيث المقصورة معرفة (رضوى)، ومثاله نكرة (ذكرى)، وهو مفرد، ومثاله جمعا (جرحى)، ومثال المنتهي بألف التأنيث الممدودة معرفة (زكرياء)، ومثاله نكرة (حمراء) وهو مفرد، ومثاله جمعا (أنصباء)، وهذه العلة قائمة مقام علتين؛ لوجود علامة التأنيث فيها، ولكون هذه العلامة ملازمة فكأن الاسم بذلك أُنّث مرتين وقد جعل النحاة في حكم ألف التأنيث ألف الإلحاق، والمجيب لم يذكرها في جوابه -في نظري- لأمرين

أولهما: لا تكون ألف الإلحاق مانعة من الصرف وحدها بل لابد أن تكون معها علة أخرى، وهي العلمية؛ فهي إذا ليست علة قائمة مقام علتين.

ثانيهما: قلة ورودها ودورانها في الكلام يجعل الدرس النحوي غير ملتفت إليها كثيرا، فهي واردة في أمثلة لا تجري على اللسان إلا نادرا، وهنا أذكر نبذة عنها لاتصالها الكبير في الدرس النحوي بألف التأنيث، «فالإلحاق أن تبني مثلا من ذوات الثلاثة كلمة على بناء يكون رباعي الأصول فتجعل كل حرف مُقَابل حرف فتفني أُصُول الثلاثي فتأتي بحرف زَائد مُقَابل للحرف الرَّابع من الرباعيّ الْأُصُول فيسمى ذَلك الْحَرْف حَرف الْإِلْحَاق الثَّانِي»، ولم تكن ألف الإلحاق علة قائمة مقام علتين؛ لأن الملحق بغيره أحط رتبة منه، فـ(علقى وأرطى) ملحقة بالاسم الرباعي (جعفر)، وعلباء ملحقة بـ(قرطاس).

وألف الإلحاق المقصورة هي التي يمتنع الاسم بوجودها من الصرف مع العلَمية دون الممدودة، فألف الإلحاق المقصورة أشبهت ألف التأنيث من جهتين، أولهما زيادتها ولزومها، وثانيهما موازنتها (فعلى) المختومة بألف التأنيث المقصورة فـ(أرطى) على وزن (سكرى)، وعزهى على وزن (ذكرى)، ولا تكون الكلمة المنتهية بألف الإلحاق على وزن (فُعلى)، وأما ألف الإلحاق الممدودة فهي غير زائدة؛ وإنما منقلبة عن ياء، والمثال الذي وقعت فيه ألف التأنيث الممدودة كـ(علباء) لا يصلح أن يقع مثالا لألف التأنيث الممدودة؛ ومن هنا لم يمتنع العلم مع ألف الإلحاق الممدودة من الصرف.

حسن الظن بالله

أحمد الحداد

إن فضائل الله سبحانه وتعالى على عباده لا تعد ولا تحصى؛ ومن هذه الفضائل التي تكرّم بها المولى على المؤمنين هي نعمة حسن الظن به جلّ في علاه؛ وهذا النعمة تعد عبادة عظيمةً من عبادات القلوب؛ فإذا صَلُحت عبادة القلب، صلُحَ العمل والذي هو نتيجة لتكوّن الإيمان لدى المؤمن، وعلى النقيض تمامًا لمن يسيء ظنه بخالقه فإن مآله الخسران المبين في الدنيا قبل آخرته؛ ولن يضر الله شيء.

فحسن الظن بالله هو تعلق القلب بالخير العظيم الذي وعد الله به المؤمنين؛ ولا يتأتى ذلك إلا بفعل أسباب النجاة والمحصورة في اتباع أوامر الله، واجتناب نواهيه؛ يقول النبي -صلى الله عليه وسلم-: «حسن الظن من حسن العبادة» إن حسن الظن بالله يدفع المسلم إلى الإكثار من الطاعات، رغبة في ما عند الله، ورجاءً لجناته، ويحجزه عن اليأس والقنوط، فالمجتهد في العمل هو الذي يرجو؛ فإحسان العمل يقابله حسن الظن بالله؛ ومن وصايا المصطفى -صلى الله عليه وسلم-: «لا يموتن أحدكم إلا وهو يحسن الظن بالله»

لا ريب أن المؤمن في كل أحواله يطير بجناحين هما الخوف والرجاء، وكلها تدخل في هذه العبادة القلبية- حسن الظن بالله- فهناك أحوال تستدعي تغليب أحدهما على الآخر بحسب الحال وهذا من رحمة الله ورحمة الإسلام بأن علمنا هذا؛ فإن كان ممن غلبته معاصيه وذنوبه وأوصلته إلى حد اليأس من رحمة الله، وترك العبادات؛ فإن العلاج هو أن يغلّب جانب الرجاء على الخوف، فيرجو من الله الرحمة والعفو والغفران؛ حتى تتنشط نفسه من جديد، وتعود إلى فعل الطاعات، يقول الله سبحانه وتعالى: (قُلْ يَا عِبَادِيَ الَّذِينَ أَسْرَفُوا عَلَى أَنفُسِهِمْ لَا تَقْنَطُوا مِن رَّحْمَةِ اللَّهِ إِنَّ اللَّهَ يَغْفِرُ الذُّنُوبَ جَمِيعًا إِنَّهُ هُوَ الْغَفُورُ الرَّحِيمُ) الزمر-٥٣، وكذلك من صور الأحوال الذي يجب على المؤمن أن يغلب جانب الرجاء، وأن يحسن ظنه بخالقه هو عند دنو الموت وظهور أماراته، فيرجو ما عند الله من خير، والنعيم المقيم الذي وُعِدَ به المتقين، وهذا هو توجيه المصطفى صلوات ربي وسلامه عليه عندما دخل على شاب وهو في الموت فقال له النبي صلى الله عليه وسلم: «كيف تجدُكَ» قال: والله يا رسول الله إني أرجو الله، وإني أخاف ذنوبي، فقال رسول الله صلى الله عليه وسلم: «لا يجتمعان في قلب عبد في مثل هذا الموطن إلا أعطاه الله ما يرجو، وآمنه مما يخاف».

لا شك أن إساءة الظن بالله هي بسبب البعد عن الطاعات واقتراف المعاصي؛ يقول عمر بن الخطاب رضي الله عنه عن أحوال من اقترفوا المعاصي وأساؤوا الظن بربهم: هؤلاء قوم كانوا يدمنون المعاصي ولا يتوبون منها، ويتكلمون على المغفرة حتى خرجوا من الدنيا مفاليس ثم قرأ: وَذَلِكُمْ ظَنُّكُمُ الَّذِي ظَنَنتُم بِرَبِّكُمْ أَرْدَاكُمْ فَأَصْبَحْتُم مِّنَ الْخَاسِرِينَ فصلت: ٢٣.

فمن غرته نفسه، وسيطر عليه الشيطان؛ فجعله يبتعد عن فعل الطاعات، وأغواه وحبب إليه اقتراف المعاصي والسيئات، وصوّر له بأنه يحسن الظن بالله؛ فإن هذا يمنّيه الشيطان بأماني كاذبة؛ فمثلما ذكرنا في بداية المقال أن حسن الظن الله يقتضي العمل الصالح وفعل العبادات والابتعاد عن المعاصي، فالذي تحدثه نفسُه بأنها تحسن الظن بالله، وترجو ما عنده، وهي مقيمة على المعاصي والسيئات، ومبتعدة عن الخير والطاعات؛ فلا يصدق هذا الحديث، فهذا من الأماني الكاذبة مثلما ذكرنا؛ فهو استرواح لتسويف الشيطان الرجيم.

إذا فإن حسن الظن بالله مقترن بحسن العبادة والطاعة، والابتعاد عن المعاصي والآثام، فمن ظن بالله خيرًا فهنيئًا له، ومن ظن به بغير ذلك فلا يلومن إلا نفسه؛ ويكفينا الحديث القدسي: قال رسول الله صلى الله عليه وسلم» قال الله عز وجل: أنا عند ظن عبدي بي؛ فليظن بي ما شاء».

صالح بن علي الخروصي

يعيش مع القرآن ويختم قراءته ١٠ مرات في رمضان

العوابي- خليفة بن سليمان المياحي

يختم الوالد صالح بن علي بن سعيد الخروصي القرآن الكريم في شهر رمضان عشر مرات، فيما يختم قراءته في غير شهر رمضان أربع مرات كل شهر.. والخروصي يقضي حياته مع القرآن الكريم، ومع الآذان، فهو يصدح كل يوم خمس مرات بنداء الحق داعيا الناس للصلاة. ويبلغ الوالد صالح من العمر ٧٨ سنة.

ويتحدث الخروصي عن سر الحيوية التي يمتلكها رغم تقدمه في العمر فيقول: كل ذلك بتوفيق الله سبحانه وتعالى فما أنا عليه من الحيّوية والنشاط أعتبرها نعمة من الله سبحانه وتعالى وواجب عليّ شكره. سألته عن مأكله ومشربه فقال: لا أشرب المشروبات الغازية وإنما أتناول العصير الطازج ومواظب على أكل التمور وعلى رياضة المشي بشكل مستمر. يقول: ولدت ونشأت في قرية ستال بوادي بني خروص، ووالدي عاش ٩٨ سنة وكان عندما يحدث أمرا ما في البلد كأن يرزق أحد بمولود أو تحدث وفاة يقوم بتوثيقها في دفتر لذلك فإن عمري الحقيقي كما ذكرته؛ فأنا من مواليد عام ١٣٦٤هجري. وتعلمت على يد المعلم منصور بن مرهون المياحي، وكان حريصا على طلابه كما ينبغي، بل ويهذبهم ويعلمهم السلوك والأخلاق الفاضلة، كما أنه كان يراعي الأيتام من الأطفال ولا يأخذ منهم أجرا وكان «رحمه الله» يتابع أحوالهم. وإضافة إلى المعلم منصور كان هناك في قرية ستال معلمين آخرين للقرآن الكريم منهم عمي سليمان بن سعيد بن علي الخروصي، وناصر بن نبهان اليعربي، وزيد بن المر اليعربي؛ فقرية ستال هي من القرى الكبيرة بالولاية، وكانت ولا تزال تحتضن عددا كبيرا من السكان ولهذا فإن وجود أكثر من معلم كان ضروريًا ليتوزع أبناء القرية بينهم. سألته عن أجرة التعليم فقال: عشرة قروش من بداية إلتحاق الطالب بالمدرسة وحتى ختمه للقرآن الكريم كاملا. وهنا يرجع الأمر لمدى استيعاب الطلاب فبعضهم لا يستغرق إلا بضعة أشهر والبعض الآخر يأخذ وقتا أطول. ويستطرد في الحديث: تعلمت القراءة والكتابة في ستة أشهر ثم تعلمت تلقين الصبيان وشرحه، وقرأت في تحفة الأعيان وكتاب الدعائم، والحمد لله استفدت كثيرا كما أني أحفظ الكثير من القرآن الكريم. ويضيف: كان تعليمنا تحت الشجر وفي المصليّات بالقرب من الوادي ومع بداية النهضة المباركة للسلطان الراحل قابوس بن سعيد. طيب الله ثراه. فإن عمي سليمان، رحمه الله، كان يعلّم في مدرسة بنيت بالمواد الثابتة. أما عن بداية حياتي فكنت أساعد والدي في حراثة الأرض والزراعة فأنا أكبر إخوتي وكان العمل في الزراعة الوحيد المتوفر في ذلك الوقت،فلم تكن الأعمال متوفرة وكان يزرع ما يستهلك محليًا كالبر والذرة والشعير والدنجو ومختلف البقوليّات والثوم والبصل وبعض من الفواكه إلى جانب النخيل وهي المصدر الرئيسي للغذاء في ذلك الوقت. ويعود الخروصي لإكمال حديثه بالقول: سافرت إلى البحرين عام ١٩٦٦ ميلادي واشتغلت هناك خمس سنوات كان عملي في الصيدلية الوطنية ثم اشتغلت في شركة الألبان الدينماركية

وأذكر أن الراتب كان ست روبيات في اليوم الواحد، لكن إذا عملت في يوم من الأيام في التوزيع فإنني أحصل على زيادة في الراتب يصل إلى ١٥٠ روبية. وكنا في البحرين عندما وصلنا خبر تولي السلطان قابوس لمقاليد الحكم في البلاد وذلك عن طريق الصحف البحرينية وبعض الإذاعات التي كنا نلتقط موجاتها هناك؛ فاستبشرنا خيرا وتوسمنا فيه الكثير والكثير ولم يخب ظن العمانيين فيه. ويكمل الخروصي حكايته بالقول: عدت من البحرين عام ١٩٧١م وبعد أربعة عشر يوما فقط من وصولي من السفر التحقت بالعمل في وزارة الدفاع وعملت في العسكريّة ولأني اكتسبت خبرة في عملي سابقا بالصيدلية في البحرين فقد ألحقت بوظيفة ممرض لمدة ستة عشر عاما ثم تغيرت وظيفتي إلى إداري لمدة خمسة عشر عاما فكانت حصيلتي في العمل الحكومي إحدى وثلاثين سنة، وأنا متقاعد الآن ولدي أبناء وأعيش حياة هادئة ومستقرة والحمد لله.

ويتحدث صالح الخروصي عن شهر رمضان المبارك الذي نعيش أيامه المباركة: لم تعد تلك الروحانيات التي كنا نشعر بها خلال أيام شهر رمضان. ويعلل الخروصي كلامه بالقول إن بعض التقاليد التي كانت تشعرنا بروحانيات الشهر قد انتهت وانقرضت وباتت في حكم الذاكرة.

ويواصل حديثه بالقول: لم تكن الوسائل الحديثة موجودة كالساعات أو أجهزة الهاتف لتنبيهنا على وقت السحور ووقت الإمساك، ومن يقوم بإيقاظ الناس للسحور آنذاك رجل في العوابي اسمه ناصر بن زاهر الحراصي وكان يستخدم الطبل ومع انه كان أعمى إلا انه كان يمر في جميع الطرقات والأزقة وبين المنازل وينادي بأعلى صوته (سحور سحور يا نائمين الليل قوموا تسحروا) فيقول الجميع لتناول وجبة السحور، كما إن بعض المنازل كانت بعيدة عن المساجد ولا يسمع أذان المغرب وهو الأذان الذي ينبئ ببدء الإفطار فكان يذهب الأطفال الصغار إلى مواقع قريبة من المساجد يحملون معهم شيئا من المأكولات «تسمى هذه العادة ملاقاة الأذان» وأول ما يسمعون المؤذن يقول «الله أكبر الله أكبر» يعودون إلى منازلهم بسرعة لإبلاغ أهلهم وفي الطريق يهتفون بأصوات عالية جدا «أذن المؤذن فطروا يا الصائمين».

ويستعيد الخروصي بعضا من ذكرياته فيقول: بدأت الصيام وعمري سبع سنوات بأمر من والدي والمعلم منصور رحمهما الله، ثم بعدها تعودّت على تحمل أعباء الصوم من الجوع والعطش سنة بعد سنة وكان الإفطار عبارة عن تمر وسمن وماء، أما السحور فيما يوجد في البيت، وفي تلك الأيام كان الطعام في المنازل شبه معدوم إلا القليل منه. وعن مظاهر شهر رمضان في الماضي يقول صالح الخروصي: أجمل ما فيه هو تجمع الناس ولقاؤهم بشكل يومي ومستمر وتبادلهم للأحاديث وتقاسمهم ما يتيّسر لديهم من المأكولات. وكانوا يتجمعون للقهوة بعد صلاة التراويح، أما عن رؤية الهلال ففي قرية ستال كان يذهب ثلاثة من الأهالي ممن يتوسم فيهم الأمانة ويتصفون بحدة النظر لرؤية هلال رمضان أو هلال شوال فيصعدون على جبل شاهق الارتفاع يسمى «القرن» لتحري الهلال.

صالح بن علي بن سعيد الخروصي

السردُ والذاكرة في «بيت الجريزة»

خالد بن علي المعمري

يُقدّمُ لنا الكاتب والشاعر العماني هاشم الشامسي في كتابه (بيت الجريزة) الصادر مؤخرا عن الجمعية العمانية للكُتّاب والأدباء بالتعاون مع دار نثر، سرداً ذاتياً، وذاكرة مكانية تعود بنا إلى طفولته الأولى في العاصمة مسقط، والسيب، ومرحلة مهمة في دراسته الجامعية في الإسكندرية بجمهورية مصر. ويأتي السرد هنا مرتبطاً بالذاكرة، ونابشاً في مرجعياتها، وطارحاً أسئلته التي لم يجد لها أجوبة من قبل، ومعلّلا ومفسراً لقضايا وأحداث مختلفة، ومسترجعاً شخصيات مرّت على المكان في فترة زمنية عاصرها الكاتب.

يقوم الكتاب هنا ضمن ما يُعرف أدبياً بالسيرة الذاتية، وهو مصطلح يدل على تجارب ذاتية عاشها مؤلفها وقدّمها للقارئ بناء على نظرته لتلك الوقائع، وهناك نماذج عديدة في الأدب العربي تناولت سرداً مرتبطاً بفن السيرة الذاتية، منها على سبيل المثال كتاب الأيام لطه حسين، وسبعون لميخائيل نعيمة، والخبز الحافي لمحمد شكري، ورحلة جبلية رحلة صعبة لفدوى طوقان وغيرها. ويعرّف فيليب لوجون السيرة الذاتية بأنها «محكي استرجاعي نثري، يُجريه شخصٌ واقعي عن حياته، حين يُشدِّدُ على هذه الحياة الفردية ولا سيما تاريخ شخصه». (معجم مصطلحات النقد الأدبي المعاصر: ص٩٩)، وهنا نجد الشامسي يحكي لنا جزءاً من حياته مسترجعاً الماضي، وذاكرته وأحداثه وحضوره الفاعل في هذه الأحداث. ولعلَّ لاستدعاء بيت الجريزة ليكون عنواناً لذاكرة كتابه، وأيامه، وأحداثه رغم قصر حضوره في السرد، (في أربع صفحات فقط)، دلالة على أهمية هذا المكان، وارتباطه بذاكرته، وسيرته، وحياته، بل إن له اتساعاً دلالياً على الأمكنة المجاورة التي أكسبتها المدينة عُمقاً تاريخياً، وسياقاً يقوم عليه النص عند الشامسي.

يبتعد الشامسي في (بيت الجريزة) عن اللغة الأدبية؛ إذ يقوم سرده على اللغة المباشرة البسيطة التي تقترب من القارئ، معتمدة على وصف الأمكنة والأشياء، ونقل الحوادث والأخبار، واستدعاء المخبوء في الذاكرة، فهو يُركّزُ على الدلالات المباشرة للغة، دون التعمق في أدبيتها واشتغالاتها الفنية، بل إننا كثيرا ما نجده عند الحديث عن تاريخ المدينة والقرية وتناول المصطلحات العمانية التراثية يعود في توضيحها إلى كتب اللغة لإيجاد أصل لغوي ترتبط به، مثل معجم لسان العرب، ومقاييس اللغة، واستحضار شواهد من الشعر العربي في ربطه للفظة معينة بين الفصحى والعامية.

إن القارئ لبيت الجريزة سيجد أن السرد يقوم على جانبين اثنين: الأول السرد الذاتي، والآخر سرد المكان؛ ويظهر الارتباط الوثيق بين الجانبين كونهما عنصرين مهمين في البناء التكويني للكتاب، وعليهما تقوم الأحداث والتفاصيل. يبدأ الشامسي سرده لسيرته من مرحلة الطفولة ويقرنها بالمكان؛ فتظهر مسقط القديمة بتاريخها، وحاراتها، وذاكرتها، ويفتتح بها كتابه متغزلا بماضيها، وواصفا أزقّتها وحواريها القديمة، فيعيد لماضيه/ ذاكرته التنفس من جديد، وبث روح الحياة فيها. ويربط الشامسي هنا بين مسقط القديمة والطفولة؛ إنهما عنصران محمّلان بدلالات البراءة والنقاء الداخلي، وهما ما يقدّمهما للقارئ بكل وضوح ونقاء صورة. إنه يؤسس لمادة طفولية حالمة بالمكان وتثبيتات السعادة كما عند باشلار.

إن السرد المكاني هنا، يعود بنا إلى الماضي المفقود الذي نتخيله لحظة قراءتنا للنص؛ فمسقط القديمة والسيب بما تضمّانه من شواهد تاريخية، وأحداث لا تمثلان للكاتب مكانا فقط، إنهما لحظات متجذرة في القلب، وذاكرة خالدة، ولا أدل على ذلك من الحنين الذي تُحسُ به عند قراءة الحضور المكاني في سطوره، يقول عن مسقط القديمة: «ما زالت تمر بخيالي دروبُك الشاحبة وبيوتُك البسيطة، ما زال خيال دفئها حَاضراً وأنا أمرّ عبرَ سككها الضيقة، ما زال قلبي ينبض وأنا أجلس على مقاعد مدرستي الجميلة وأرى أساتذتي الأجلاء وهم يغرسون في تلاميذها الحب والنظام ومحبة العلم»، ويقول في موضع آخر: «رغم رؤيتي للكثير من المدن الجميلة في العالم ستبقين يا مسقط تخفقين في فؤادي، فأنت الأجمل بين كل المدن في العالم، مسقط اليوم هي أكثر إشراقاً وبهجة». هذا الحنين إلى المكان عمل على اشتعال الذاكرة، وتوهجها في مخيلة طفل صغير، ثم استدعائها من مناطقها الأولى إلى النص، وتقديمها للقارئ.

ويمكن القول: إن الشامسي عمل على محاولة استرجاع الذاكرة التي انمحت من الوجود أو كادت أن تنمحي، وأوجدها مرة أخرى في النص، وأوجد لها حضوراً فعليا داخل مخيلة القارئ، إنّ التاريخ لا يُمحى في رأي الشامسي، وعليه عمل على استعادته مرة أخرى بالحديث عنه والمطالبة بالاهتمام به. يتحدث الشامسي بلغة الفقد عن حي العود أو حي العُور الذي انمحى بفعل التحديث العمراني بعد النهضة: «ونظراً للموقع المهم لهذا الحي فقد نُقل سكانه بعد تعويضهم مادياً وسكنياً إلى مناطق أخرى، وبعد ذلك تمّت إزالة هذا الحي بالكامل حيث بُني مكانه مقرٌ لاجتماعات مجلس الوزراء»، لكن لمن لم يَرَ هذا الحي أو يَعِشْ تفاصيله فإن الكاتب قدّم وصفا دقيقا له، يجعلك تغوص في تفاصيله وذاكرته التي غابت عنا، وهذا مكمن الكتابة التاريخية بالعودة إلى الماضي واستحضاره ومساءلته والبحث في قيمه وتفاصيله. يقول الشامسي عن حي العور: «كانت بيوت الحي معظمها صغيرة المساحة ومتراصة بجدرانها حيث لا توجد بها «حيشان» وتوجد بالحي ممرات أو سكك ضيقة تفصل بين مجموعة البيوت، ذلك ما جعل قلوب ساكني تلك البيوت أكثر حميمية وألفة وتواصل، ما زلت أتذكّر تلك البيوت بيتا بيتا وكأني أشاهد قاطنيها أمامي بقسماتهم وملامحهم الشخصية وهم يمرّون بين سككها أو عندما يتقاطرون ذهابا وإيابا متجهين لأداء الصلوات في مسجد الخور...».

الأمر ذاته في السيب القديمة، وحصنيها: حصن السيب، وحصن دما اللذين أُهملا واندثرا وزالت معالمهما التاريخية ولم يبق باندثارهما لمدينة السيب أيُّ أثر أو ذكرى، يقول عن حصن السيب نابشا في ذاكرة الولاية القديمة: «ويعتبر الحصن رمزاً شعبياً لسكان الولاية حيث إنه في مناسبات دخول شهر رمضان أو حلول عيد الفطر أو عيد الأضحى يتم إطلاق مدفع العيد من أمام مبنى الحصن، وبعد الانتهاء من صلاة العيد ينشدون الأهازيج والرزفة بالطبول إلى مجلس سعادة الوالي في الحصن للسلام عليه وتناول قهوة العيد، وعند الوصول أمام مبنى الحصن يتم إطلاق مدفع العيد وهم مستمرون في أهازيجهم وفرحهم»، ويقول في قصيدته (هبة الفجر) متناولا جمال السيب وألقها، وذاكرا حصونها:

لكنك أيتها المصونةُ
أين هَي حصونك؟
لم يبق لها أثرٌ!
أين اليوم حصنُ السيب؟
حصناً منيعاً في الشدة وواحةً للسلام
على عرينه أرخت القبائلُ سُدولها
فكانت «اتفاقية السيب»
أين اليوم حصنِ دما؟
تاريخه المجيدُ
أين أنتَ اليوم يا حصنُ
من ذاكَ الزمانِ؟

إن اشتغال السَرد في (بيت الجريزة)، وارتباط الذات بالمكان قدّم لنا لمحة عن التراث الشعبي والحياة الاجتماعية في مرحلة من مراحل عمان، إنها مرجعية الواقع الاجتماعي التي عاشها الكاتب، المرجعية التي أعادتنا إلى الحارات القديمة وحكايات الأشخاص، وجلسات ختم القرآن، والمجالس القديمة، واحتفالات الأعياد، ومواسم القيظ وجني الرطب والزفن. إنها ذاكرة خصبة، امتاز بها قلم الكاتب حين عاد بتفاصيل مختلفة إلى الماضي وأتاحها مرة أخرى ووثقها وحفظها من الزوال والاندثار والنسيان.

شيخة الفجرية تستحضر التاريخ في رواية «تلك المائة عام»

مسقط- «العمانية»: ترى الكاتبة شيخة الفجرية في رواية تلك المائة عام الصادرة عن دار نثر بمسقط بأنه لا شيء يجدر أن يكون عنوانًا للحياة، أكثر من الحياة نفسها.. فالحياة تفاصيل غنية من احتياجاتنا، واحتياجاتنا سبب حياتنا إن انعدمت انعدمنا، ولا يمكن الشك للحظة أن الحب يتصدر كل هذه الاحتياجات إذ حملت بنا أمهاتنا بحب وخرجنا للحياة لنجد الحب ممن حولنا، نأكل ما نحب ونشرب ما نحب ونتحدث مع من نحب ويبقى هنا سؤال شيخة الفجرية بعد ذلك هل سنعيش بحب؟ تنتقل الكاتبة خلال ٢٧٢ صفحة حاملة التي شكلتها الرواية بين ٢٣ أيقونة في خضم عنواني روايتها هما رواية تلك المائة عام (أوراق الحب والعز والانكسار) ترى أن الحب، والصحافة العمانية في مطلع عام ١٩١١، وتعليم الفتيات، أيقونات تتقاطع لترتطم بالمصالح، حيث تتحدث الرواية عن مرحلة مهمة في التاريخ العماني، وهي مرحلة التراجع للوراء بعد أمبراطورية حكمت العديد من البلدان المستقلة الآن، ورصدت الرواية بعض آثار هذا التراجع على الشطرين الذين يحكمهما العمانيون، وكانت أكثر الآثار قسوة كان على الشطر العماني في عُمان .. كما تسلّط الرواية الضوء على الحياة الاجتماعية للعمانيين في الشطرين العماني والإفريقي، من خلال منظومتين اجتماعيتين هما: الصحافة العمانية في زنجبار في ظل السلطنة العربية العمانية هناك، وفن الرزحة الرجالية، فأحداث القصة تدور في مكانين عمان وزنجبار (الجزيرة الخضراء)، من خلال المحاكاة الاجتماعية بين مجتمع الصحافة بمسمياتها المهنية والوظيفية والاجتماعية ومجتمع الرزحة بمسمايتها الاجتماعية والوظيفية كذلك. الرزحة كمكون اجتماعي ومنظومة لها سادتها ومديروها والصحافة أيضا كمنظومة تاريخية لها سادتها ومديروها، ويجسد المجتمعان مجموعة من الشخصيات في مقدمتهم عذبة أخت «شاووش» الرزحة التي تزوجت الصحفي مهنا وسافرت معه إلى زنجبار تاركة أبناءها من زوجها الأول، هنالك صراعات على من سيصبح «شاووش» الرزحة ويديرها في المناسبات، وصراعات تتعلق بالمنافسات التي تجري بين أبطال القرية في المبارزة بالسيف ومنافسات الشعر الخاص بالرزحة أيضًا، وثمة صراعات تتخلل الرواية في المجتمعين العمانيين في عمان وزنجبار.من خلالها نلامس النواحي الحياتية والتفاصيل اليومية المختلفة على الصعيد المجتمعي إنسانيًا وثقافيًا وتعليميًا وفكريًا وقيميًا وتراثيًا وتاريخيًا، وكافة أنواع الثراء التي تحيط بحياة الإنسان العماني في المكانين عمان وزنجبار. المؤلفة شيخة الفجرية لها مساهمات ثقافية عدة وسبق أن صدر لها كتاب النص الدرامي الإذاعي والتلفزيوني جنسًا أدبيًا (من التجنيس إلى المنجز الفني) (٢٠١٨) وكتاب ثنائية الشعر والنثر في الحداثة الشعرية العُمانية دراسة في قصيدتي «النبي» و«يَا مَنْ هَوَاه أَعَزَّهُ» (٢٠١٩) كما قامت بتأليف العديد من المسلسلات التلفزيونية والإذاعية.

صدور العدد (١٠٦) من مجلة نزوى

حوارات في الفكر والفلسفة والنقد.. وملفان عن محمد أركون وحجازي

تنشر مجلة نزوى الصادرة عن وزارة الإعلام في عددها الـ (١٠٦) ملفًا خاصًا عن المفكر الجزائري الراحل محمد أركون، قدم فيه باحثون وكتّاب دراسات وشهادات حول تجربته، تناول الباحثون فيها آراءه ومواقفه الفكرية تجاه قضايا التراث الإسلامي والعربي، فكتب أسامة دواي «منهجية أركون في دراسة الفكر العربي الإسلامي»، وتناول شكري الميموني «دور المفكر المعاصر وفق رؤية محمد أركون»، أما نبيل ماتي فكتب عن استلهامه للنظرية الغربية في دراساته حول التاريخ العربي والإسلامي. كما ضمّ الملف حوارا مع حسن المصدق حول كتابه «محمد أركون وإعادة بناء الفكر الإسلامي» أجراه ميخائيل براء، وكتبت حليمة قطاي «من الجهل المركب إلى التجهيل المؤسس». وقد أعدّ الملف وقدّمه الهواري غزالي.

كما نقرأ في العدد ملفًا موسّعًا عن الشاعر المصري أحمد عبدالمعطي حجازي، قدم فيه الباحثون شهادات في مسيرته الإبداعية، ودراسات عن تجربَته الشعرية ومواقفه النقدية. وقد أعد الملف وقدّمه رضا عطية. وشارك فيه: أحمد مجاهد، وطارق النعمان، وحسن طلب، وجرجس شكري، ومحمد شمس الدين.

يفتتح الشاعر سيف الرحبي العدد بنص عنوانه «صحبة وجوه وأطياف، حين أقفرَت مدن الحضارة واحتلتها الأشباح والحيوانات».

تطالعنا في باب الدراسات، دراسة بعنوان: «حكاية بلوقيا ولغز اختراق الزمن في ألف ليلة وليلة» لسعيد الغانمي، كما يكتب أحمد المديني دراسة عن «السيرة الذاتية بين المعيار والانزياح، في سيرة الوقت لمعجب الزهراني»، ويكتب محمد آيت أحمد دراسة عن تقويض الطابور واستراتيجيات الانتهاك في رواية التشهي لعالية ممدوح، ويقدم سعد الدين كليب دراسة عن فلسفة الجمال في العربية، من خلال قراءة جماليّة في معجم لسان العرب، كما نقرأ موضوعا بعنوان «مجازات الصقر.. يد الشاعر» لصلاح بوسريف، ويكتب سمير اليوسف دراسة عن «رهاب الاستقرار في الفلسفة والأدب».

وفي باب التشكيل يقدم عيسى مخلوف قراءة في كتاب «فان جوخ منتحر المجتمع» للفرنسي أنطونان أرتو، كما نقرأ حوارا معه بعنوان «الحدائق الزمنية والحدائق اللازمنية».

وفي باب الحوارات، نقرأ حوارا مع أحمد يوسف أجراه عبدالرحمن المسكري، وآخر مع الجزائري قادر بوبكري أجراه حسين قبيسي، وحوار ثالث مع خديجة زتيلي أجراه أحمد فرحات.

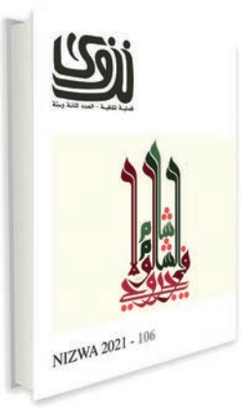

وفي باب السينما، خصص العدد الجديد من مجلة نزوى محورا خاصًا للحديث عن تجربة المخرج السوري الراحل حاتم علي، إذ كتب خليل صويلح قراءة نقدية لأعماله التلفزيونية بعنوان: «لذة السرد وغواية الصورة» كما كتبت علا الشيخ: «الشاهد على عصرنا» وتطالعنا في باب السينما أيضا مقالة عن «تمثلات الاختفاء في السينما العالمية» لصالح الصحن.

يفتتح باب الشعر سعدي يوسف ب «رباعية» ويكتب محمود قرني «زغرودة من أجل الحكمدار» وشريف الشافعي «أجمّد حروفي كي أحكي عن البرد». يترجم محمد حلمي الريشة مختارات من قصائد جديدة للشاعرة يوليا غيرغي، كما يكتب عبدالرزاق الربيعي «ننام ويحرسنا ليل أمس»، وإسحاق الخنجري يكتب نصًا بعنوان «عيسى»، وعائشة السيفية «تدريب الخيال على الغرابة» وعزيز أزغاي «مساءات الشعراء» كما نقرأ في العدد قصائد لمحمد محمود البشتاوي.

وفي باب النصوص، نقرأ ليحيى سلام المنذري قصة «الإصبع» وسمر الزعبي «ب ت ر» وعماد عبداللطيف «٤٠+ ٧». ويكتب محمد السماعنة «النومة الشهرية» وطلعت رضوان «رحلة إلى الواحات»، أما نور الدين الهاشمي فيكتب نصا بعنوان «الفصل الأخير»، وحمود سعود يكتب «حياة جثة». وتطالعنا في باب النصوص أيضا رسائل فؤاد التكرلي إلى خالد المعالي، كما نقرأ لغالية عيسى «أعمق من سوء فهم عابر» ولفريد الخمال «ارتطام الذاكرة» وتكتب أمل السعيدي «طراوة الجبل».

أما في باب المتابعات فنقرأ للكاتب إبراهيم الحجري مراجعة نقدية عن «انعكاس للقاصة شريفة التوبية» ويكتب أحمد السماري عن «قلب الملاك الآلي لربيعة الجلطي». أما إبراهيم أزوغ فتناول موضوع «الجنون قناعًا لقول الحقيقة في رواية المرافئ الجنون للمحسن بن هنية»، وتكتب عالية خليل إبراهيم عن «لعبة الأقنعة للؤي عبدالإله» ويترجم عبدالله العنزي «الرومانسية لروبرت والير».

تفرد المجلة في عددها الجديد محورًا خاصًا عن تجربة الشاعر والمترجم الراحل رفعت سلام، كتب فيه أحمد الصغير «تعدّد الأصوات في ديوان هكذا تكلم الكركدن» ما تناول محمد السيد إسماعيل «التراث والحداثة في شعر رفعت سلام» وكتب جمال القصاص «يقين المتن وجدل الهامش» كما نقرأ حوارا مع الشاعر الراحل أجراه ياسر الششتاوي.

صدر برفقة العدد كتاب «تاريخ عمارة المصارف العُمانية «١٩٤٨- ٢٠١٨» لعلي بن جعفر اللواتي.

«الكرملي»... رواية تاريخية تمزج بين الواقعي والتخييلي

عمّان- «العمانية»: يواصل الكاتب د.سميح مسعود تأثيث الذاكرة بأعماله الأدبية والسيرية المتنوعة التي بدأها بثلاثيته «حيفا برقة.. البحث عن الجذور»، مرورًا بـ«على دروب الأندلس» و«تطوان وحكايا أخرى» و«هوشيلاجا» و«أنطونيو التلحمي»، وانتهاءً برواية «الكرملي» التي صدرت مؤخرًا. وإذا كان الكثير قد كُتب عن التاريخ الفلسطيني خلال الأعوام المائة الفائتة، إلا أن هذا التاريخ يبقى سجلًا مفتوحًا، لأن لكل حياة قيمتها، ولكل حدث أهميته، وكل عمل يُكتب في هذا المجال يسهم في استكمال الصورة عن المرحلة التي مرّت من تاريخ فلسطين بكل ألوانها.

في رواية «الكرملي» التي اختار صاحبها، ابن حيفا المدينة العريقة، المتقدمة ثقافيًا وحضاريًا، شخصيات تنتمي إلى المدينة وتعكس تطورها الثقافي والاجتماعي والسياسي، يبرز اسم نجيب نصار، مؤسس جريدة «الكرمل» ورشيد الكرملي، ذو المواهب الأدبية، وتوفيق أبو غيدا، المقاول المثقف صاحب النزعة الوطنية، والشيخ مناور الزعبي الوطني بالفطرة وصاحب النزعة القومية. وتقدم الرواية أيضًا شخصيات ثانوية، على غرار ظاهر العمر الزيداني، والي حيفا الذي حوّلها من قرية للصيادين إلى مدينة «يتمطّى حولها سور عال لحمايتها». وكذلك الملك فيصل بن الحسين، الذي استقبلته حيفا بعد أن خذلته بريطانيا وأخرجه الفرنسيون من دمشق، والذي يظهر في الرواية مثقفًا، عالمًا بالتاريخ، سياسيًا بارعًا، مدافعًا عن حق العرب بالنهضة والوحدة. وتحضر في هذه الرواية شخصيات لورانس، والمطران جريجوريوس حجار، والشاعر وديع البستاني، والشاعر سليمان أيوب، وراغب النشاشيبي رئيس بلدية القدس، والمفتي محمد أمين الحسيني.

ويظهر للقارئ أن الروائي يمزج عمدًا بين الشخصيات التاريخية الحقيقية والشخصيات المتخيلة، لاستكمال البنيان الفني للرواية. فضلًا عن أنه يقدم توثيقًا تاريخيًا لعدد من الأمكنة، ويورد أحداثًا مفصلية مثل بناء خط سكة الحديد، والمؤتمر العربي الأول، وتأسيس الهيئة العربية العليا، والإضراب الفلسطيني العام، والثورة الفلسطينية الأولى (١٩٣٦)، والحرب العربية الإسرائيلية الأولى (١٩٤٨)، ما يضفي على الرواية بُعدًا توثيقيًا، ويجعلها تتراوح ما بين الرواية التاريخية والرواية الدرامية. تدور أحداث الرواية في مرحلة زمنية دقيقة وحاسمة من تاريخ المنطقة بشكل عام وتاريخ فلسطين بشكل خاص، وهي بداية القرن الماضي التي اتسمت بضعف الدولة العثمانية وتفككها وصعود التيار القومي التركي الذي بدأ يُسيء للمكونات الأخرى في الدولة، وتجلى ذلك بحملة القمع لطموحات الأحرار العرب، وإعدام العديد منهم في بلاد الشام، الأمر الذي استدعى ظهور الجمعية العربية الفتاة، تلبيةً لطموح العرب بالاستقلال. وشهدت تلك المرحلة أحداثًا تاريخية واجتماعية مهمة، منها بناء خط سكة حديد الحجاز، وخط سكة حديد حيفا درعا، وهما الخطّان اللذان كانت تسعى الدولة العثمانية من خلالهما إلى ربط أجزاء الإمبراطورية بعضها ببعض.

وقد وعدت سكة الحديد بتطورات اجتماعية واقتصادية عكست الروايةُ جزءًا منها، مثل زيادة التبادل التجاري وتعزيز التواصل الاجتماعي بين الحواضر الأردنية ونظيرتها الفلسطينية، وبالتالي التقارب على المستويين السياسي والفكري. ومن الأحداث المهمة التي مرّت عليها الرواية وتركت صدىً في المنطقة: حرب البلقان التي استفزت أحلام العرب بالاستقلال وتحقيق الوحدة العربية من تطوان إلى بغداد، والحرب العالمية الأولى، ودخول العرب بقيادة الشريف الحسين بن علي في تحالف مع الإنجليز للقضاء على الدولة العثمانية، واتفاقية سايكس-بيكو، ووعد بلفور الذي قدم فلسطين ليهود العالم ليقيموا على أرضها دولة يهودية. هذه الأحداث وسواها أعطت الرواية التوتر المطلوب، فتفجير خط سكة الحديد أعاد الناس لاستخدام الجِمال في التجارة، وخروج الملك فيصل من دمشق أعاد النضال القومي إلى جذوته الأولى، والحياة الرتيبة الهانئة آلت إلى توتر وصراع في ظل تزايد الهجرة الصهيونية إلى فلسطين. يقول الكاتب: «كانت فلسطين كلّها في تلك المرحلة كبيت النار، ترتجّ مصابيحها مع الأحداث كارتجاج أشرعة سَفينة تائهة في بحر الظلمات، وكان اختلاف الآراء حول طوق النجاة الأفضل يُفقد السفينة القدرة على الصمود في وجه الأنواء». ومعَ انطلاقة الثورة الفلسطينية ضد سياسات الانتداب والهجرات الصهيونية، أيّدتها جريدة «الكرمل»، وأصبحت شبه ناطقة باسمها، لكن مصير الجريدة كان يتماهى مع الأوضاع التي لا تسرّ، فوصلت في النهاية إلى طريق مسدود، تمامًا كما وصلت الثورة إلى طريق مسدود، وانتصرت المليشيات الصهيونية المدعومة من الإنجليز على الجيوش العربية غير الجاهزة للحرب، وسقطت حيفا بعد استشهاد القائد الأردني محمد الحنيطي، وتحول توفيق أبو غيدا ورشيد الكرملي إلى لاجئَيْن في مخيم في ضواحي دمشق. تنتهي الرواية التي صدرت عن الآن ناشرون وموزعون بعمّان، بلقاءات بين عدد من الشخصيات الوطنية والقومية، يجري خلالها تقييم تجربة الحرب، وتفضي إلى خروجهم من «الظلام الحالك الذي حدّثهم عنه العمّ توفيق إلى ظلام أقلّ منه».

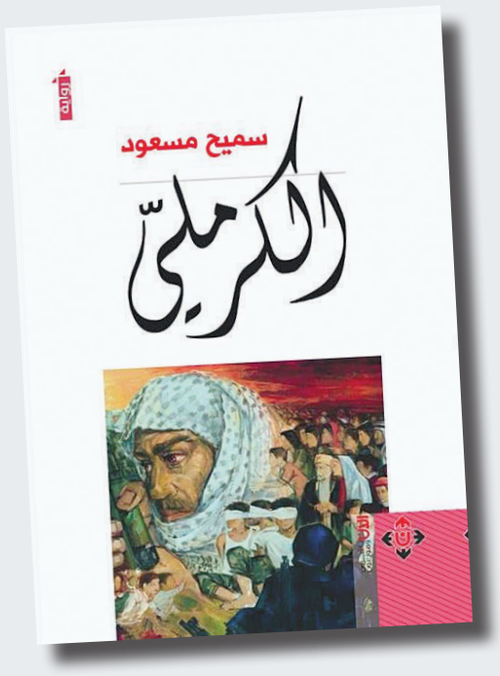

في «ساعة حوار مع محمد الرحبي»

يوسف البلوشي: الجمهور العماني قاس على الدراما العمانية.. ومناقشة عودتها للشاشة ضرورية

تغطية - بشاير السليمية

استضاف الكاتب محمد بن سيف الرحبي مساء أمس الأول في برنامجه الذي تقدمه «الفنر للعلم والمعرفة» بالتعاون مع مؤسسة لبان للنشر «ساعة حوار مع محمد الرحبي»، المخرج العماني يوسف البلوشي.

والبلوشي مرتبط بالمسرح والدراما ويرأس فرقة مزون المسرحية وشركة الكهف التي أنتجت مجموعة من الأعمال الدرامية، كما أنه متوج بأكثر من جائزة في الإخراج والسينوغرافيا.

تأثير كورونا

تحدث البلوشي في بداية عن تأثير جائحة كورونا على الفن والفنانين واصفا إياها «بأصعب الأيام»، وذكر أنه كان منكبا على عمل لجائزة السلطان قابوس، ولكنهم توقفوا بسبب الظروف، قائلا: «هناك غصة في القلب» على حد تعبيره، مشيرا إلى أن الفنان متعته في العمل وليس في التوقف عنه والراحة. مشيرا إلى أنه عاد للرسم خلال هذه الفترة، وأضاف: «بالنسبة لي هذه أيام وشهور ذهبت من عمري».

وعن فرقة مزون قال: إن حالها حال الفرق المسرحية الأخرى التي أجبرتها الظروف على التوقف، وأشار إلى أن الفرقة دعيت لمهرجان الشباب الدولي في مصر، وما زالت الدعوة قائمة، ولكن التردد سيد الموقف بسبب ظروف الجائحة. مؤكدا أن الفرقة مستمرة رغم الظروف مثل غيرها من الفرق بسبب شوقهم للمسرح.

وأشار إلى أن رئاسة الفرقة مسؤولية، خاصة أنه يخاف على تاريخها الحافل وما حققته من إنجازات، معربا عن قلقه من فقدانها أو تعرضها للتشتت، مؤكدا على ضرورة قيادة الفرقة بعيدا عنه. وأيد البلوشي فكرة أن يكون للفرق كيان خاص ومردود مادي، موضحا الكيفية التي تمكن من صنع دخل مادي لهذه الفرق، مستذكرا هنا تجربة تونس في هذا المجال. وحول استمرارية مشروعه «الكهف الأزرق» أشار إلى أن الحماس موجود لكن الظروف الراهنة تقف عائقا. وعن فيلمه الأخير «سلمى» وصفه بأنه محاولة للاستمرار، متمنيا أن يرى النور قريبا.

القناة الواحدة

وفي سؤال الرحبي له عن الدراما ومشكلة القناة الواحدة، أكد البلوشي أن القضية ليست في القناة الواحدة ولكن في استراتيجية الإنتاج للأعمال الدرامية والخطة الإنتاجية للأعمال الدرامية، خاصة أني قرأت أن أغلب الدول كالسودان واليمن لديها أعمال درامية في رمضان لماذا لا يكون لدينا أيضا؟، مشيرا إلى أهمية إعادة النظر في إنتاج الدراما العمانية المتوقفة. وقال: نحن كشركات إنتاج مستعدون للوقوف مع وزارة الإعلام والمختصين في الدراما ومستعدون للحوار والمناقشة في أمر الدراما.

وأضاف: «الجمهور العماني قاس جدا على الأعمال الدرامية العمانية، حتى أيّام مسلسل «درايش»، الذي كان عملا مهما والذي ناقش قضايا مهمة تناقش لأول مرة، لكن الجمهور كان يهاجم، لكننا نحتاج أن يعطونا الفرصة».

وواصل: «مؤخرا عند بث مسلسل (سدرة) و(مجرد لحظات)، هذه الأعمال بعد ما حدث من لغط حول مسلسل حارة الأصحاب كان المفترض أن يكون هذان المسلسلان كمصالحة للجمهور ولكنهما عرضا في أوقات غير أوقات الذروة، فعرضا دون أن يشاهدهما الجمهور على الرغم مما صرف فيهما من مبالغ». وكرر مطلبه بالجلوس مع المعنيين في الوزارة من أجل إعادة الدراما إلى حالها ومصالحة الجمهور العماني لجعله يشيد بالأعمال مع مراعاة وقت بثها وإنتاجها والعمل عليها.

إسناد الأعمال

وفي حديث الرحبي عن وقت إسناد العمل لشركة الإنتاج يكون قبل رمضان وفي ضيق لا يعطيك الفرصة لمراجعة الأخطاء والتحضير المتأخر، إضافة إلى ما إذا كانت لدينا أزمة نصوص، قال البلوشي: «هذه من النقاط الرئيسية، لا يمكن إنتاج عمل بجودة عالية في وقت ضيق، وأما النص فلدينا كتاب بمستوى، الكاتبة أمل النوفلية مثلا التي لديها نصوص درامية تعرض الآن في قنوات خليجية ولكن لم يقدم لها أي عمل في القنوات العمانية. وعندما يشعرني التلفزيون بحاجته لعمل الجميع سيكتبون ويتم اختيار الأفضل. وأيضا لا ألوم الكاتب عندما يطلب منه كتابة نص من ٣٠ حلقة ثم يترك في الأدراج ولا يقدم».

الأمير هاري وجنيفر لوبيز نجما حفلة موسيقية خيرية

لوس انجلوس- «أ.ف.ب»: شارك الأمير البريطاني هاري مع عدد من نجوم البوب بينهم جنيفر لوبيز في حفلة موسيقية أقيمت في لوس أنجلوس الأحد الماضي للحض على تسريع حملات التلقيح ضد فيروس كورونا وتوسيعها عالمياً، معرباً عن دعمه الهند في مواجهة موجة التفشي التي تجتاحها.

وحملت الحفلة عنوان «فاكس لايف: حفلة موسيقية لتوحيد العالم» وتضمنت مداخلات مسجلة بالفيديو للبابا فرنسيس والرئيس الأمريكي جو بايدن ومشاركة حضورية لعدد من نجوم هوليوود، منهم بن أفليك وشون بن.

وتُعرَض الحفلة على شاشات التلفزيون وعلى «يوتيوب» في مايو، بعدما سُجّلَت الأحد في ملعب كاليفورنيا الشاسع بحضور الآلاف من المتفرجين الذين تلقوا اللقاحات بالكامل.

وقال الأمير هاري الذي قابل الجمهور إطلالته بالتصفيق وقوفاً «نجتمع الليلة للتضامن مع ملايين العائلات في كل أنحاء الهند التي تكافح موجة ثانية شديدة الضراوة» من الوباء.

وشدد هاري في أول إطلالة شخصية له في حدث عام كبير في كاليفورنيا منذ انتقاله العام الماضي إلى الولايات المتحدة مع زوجته ميغن ماركل التي لم تظهر معه، على أن «الفيروس لا يحترم الحدود، والحصول على اللقاح ينبغي ألا تحدده الجغرافيا».

جينيفر لوبيز

الأمير هاري

وتهدف الحفلة التي نظمتها منظمة «غلوبل سيتيزن» الدولية إلى محاربة المعلومات المضللة عن اللقاحات، وإلى حضّ قادة العالم والشركات على التحرّك وتقديم التبرعات.

وتجمّع آلاف المتفرجين للمرة الأولى داخل ملعب «سوفاي» العملاق الذي أُنجز أخيراً في لوس أنجلوس. وكان معظم الحَاضرين من العاملين الطبيين في الخطوط الأمامية، وارتدى كثر منهم ملابس الممرضات والأطباء.

ودعت الممثلة والمغنية سيلينا غوميز التي كانت تتلقى التبرعات إلى تقديم «جرعات ودولارات» لأفقر دول العالم، في وقت بدأت كاليفورنيا وبعض مناطق الغرب تخرج من تدابير الحَجر بفضل التقدم الكبير في حملات التلقيح.

أما جنيفر لوبيز فروَت للجمهور أنها اضطرت بسبب الجائحة إلى تمضية عيد الميلاد للمرة الأولى من دون والدتها، وما لبثت أمها غوادالوبيه لوبيز أن اعتلت إلى جانبها خشبة المسرح حيث أدت معها أغنية «سويت كارولاين».

وتشاركت فرقة «فو فايترز» الأمريكية مع الضيف المفاجئ براين جونسون من فرقة «إيه سي/دي سي» في تقديم أغنية «باك إن بلاك» للفرقة الأسترالية.

وقال مؤسس «فو فايترز» والمغني الرئيسي فيها ديف غرول «لم نخرج من الغابة بعد ... فلنعمل بجد قدر المستطاع لكي نتمكن من أن نفعل هذا» كل ليلة.

وفي مداخلات مسجلة سلفاً، قال الرئيس بايدن إنه يعمل «مع قادة في كل أنحاء العالم لتوفير المزيد من اللقاحات وتعزيز الإنتاج»، فيما قال البابا فرنسيس «أتوسل إليكم ألا تنسوا الفئات الأكثر ضعفاً».

وعرضت مداخلات أخرى بالفيديو للرئيس الفرنسي إيمانويل ماكرون ورئيس الوزراء الكندي جاستن ترودو إضافة إلى نجم بوليوود أميتاب باتشان.

أما الأمير هاري الذي صعد إلى المسرح الدائري الكبير في منتصف الملعب مرتدياً قميصاً أزرق، فوصف التضليل عبر الإنترنت في شأن اللقاحات بأنه «أزمة إنسانية (...) تزداد سوءاً».

ومن المتوقع أن تُعرَض الحفلة على «يوتيوب» وعلى شبكتي التلفزيون الأمريكيتين «إيه بي سي» و«سي بي إس» في ٨ مايو الساعة ٨،٠٠ مساءً بالتوقيت الشرقي (منتصف الليل بتوقيت غرينتش). كذلك ستُعرض عالمياً على قنوات «غلوبو» البرازيلية و«كاراكول» الكولومبية و«إس إيه بي سي» في جنوب إفريقيا و«مالتيتشويس» في إفريقيا.

إضافة نوعية جديدة لأعمال «بيت الترميم» في صيانة مخطوطات عمانية «متحجرة»

مسقط - «العمانية»: في كل مرة يعمل «بيت الترميم»، على إيجاد إضافة نوعية على أعماله التي يحاول من خلالها إيجاد نهج مغاير في الحفاظ على مكتسبات التراث الإنساني العماني المادي. مؤخرًا استطاع مختصو المؤسسة العمل على صيانة كتب مخطوطة وصلت إلى المعمل من قبل أحد المواطنين، وتؤكد القراءة الفنية لهذه الكتب أن حالتها البنيوية (المادية) عبارة عن كتلة متحجرة من العفن والبكتيريا تغلغلت في جميع الصفحات، بالإضافة إلى الملوثات الأخرى كالطين وبقايا الحشرات، إلى جانب جفافها وتيبسها وتحجرها، نتيجة لعدم حفظها بطريقة سليمة، مما عرضها لتلف نسيجي في الورق بشكل كامل.

في هذا الشأن وما يتعلق بصيانة هذه المخطوطات يقول أحمد بن خالد الخروصي، مساعد مدير «بيت الترميم»: بعد وصول هذه المواد إلى المعمل من قبل أحد المواطنين، تم تقييم إصاباتها مبدئيًا، وتبين بأنها تحتوي إصابات من الدرجة الأولى، وهي عبارة عن إصابات فطرية وبكتيرية لا تزال نشطة، وهو يعد نشاطًا بيولوجيًا خطيرًا، بالإضافة إلى تعرضها لارتفاع قديم في نسبة الحموضة مما أدى لجفافها وتيبسها وتغير لونها، هذا إلى جانب وجود تشربات وبقع لونية عديدة وقديمة أدت إلى ضعف وتهلهل في نسيج الأوراق، هذا إلى جانب وجود أخاديد وأنفاق داخل بعض الأوراق بسبب النشاط الحشري الذي أحدثه النمل الأبيض والسمك الفضي وديدان الكتب، أضف إلى ذلك وجود مخلفات صلبة ملتصقة بكتلة الورق، كلوح معدني وبقايا معدنية وغيرها. وأضاف الخروصي: على إثر ذلك تم أولا إجراء عمليات التعقيم، وذلك بهدف التخلص من جميع الكائنات الحية الدقيقة كالفطريات والبكتيريا، والتأكد من توقف نشاطها، وعدم ظهورها مرة أخرى.

بعد ذلك تمت إزالة الوبر الفطري والمستعمرات الفطرية وأبواغ الفطريات بطريقة فنية معينة، وبعدها تم فك الأوراق الملتصقة بعضها ببعض بطرق فنية احترافية وبحرص شديد يضمن عدم تلفها، ثم تم إجراء عمليات التنظيف الميكانيكي أو ما يعرف بالتنظيف الجاف، وذلك بهدف إزالة العوالق الصلبة من الورق، كالذرات المعدنية وفضلات الحشرات الملتصقة بتلك الأوراق، ومخلفات الفطريات والطين والغبار وبقايا الحشرات وغيرها، وبعد ذلك تم فحص مستوى الحموضة للتأكد من تعادلها وذلك للتأكد أنها في الحدود الآمنة التي لا تسبب ضررًا مستقبليًا للورق. وفي شأن العمل أشار الخروصي: لاحقاً تم فرز الأوراق التي تم استخراجها من هذه الكتلة المختلطة والمتحجرة، وتبين أنها عبارة عن مصحف عماني، إلى جانب مخطوط عماني آخر في الفلك، تم فرزه من قبل المفهرسين، الذين قاموا بترتيب الصفحات.

كما تمت معالجة الأوراق الجافة والمتيبسة بمحاليل التطرية الطبيعية، وبنسبة تتناسب مع درجات التيبس، وذلك بهدف إعادة المرونة إليها، والحيلولة دون تكسرها. موضحا من خلال حديثه أنه تمت صناعة ورق للترميم بنفس لون وسُمك الورق الأصلي لهذه المواد وذلك باستعمال ألياف نقية مقاومة لأمراض الورق، بعدها تم الترميم بالطريقة اليدوية، حيث إن القوانين العالمية تمنع صيانة المخطوطات بالطريقة الآلية تمامًا، إذ تسبب تلفيات خطيرة في المداد والورق على حد سواء، كما تمت عمليات خياطة الكتب بالطريقة العربية التي كانت شائعة في المخطوطات العمانية، بالإضافة إلى تحبيكها بالحبكة العمانية للمخطوطات، كذلك تم تجليد الكتب بالطريقة العمانية القديمة التي تحمل قيم المرونة والمتانة والصلابة ودقة التنفيذ، ثم بعد ذلك تم تجهيز جلود طبيعية لغرض التجليد، وختمها بالختم العماني، وهو عبارة عن الزخرفة العمانية التي يتم تنفيذها على الجلد، وذلك بطريقة الضغط التي كانت سائدة في الماضي وليس بطريقة الحرق، حيث يتسبب تنفيذ الختم بطريقة الحرق في إحداث أضرار بالورق على المدى البعيد، وأخيرًا تم تفصيل صناديق حفظ لهذه المواد لغرض الحفظ الدائم لها.

يشار إلى أن بيت الترميم هذا هو مؤسسة عمانية رائدة تعمل تحت شعار «نمنح المخطوط عمرًا آخر» وهي تقوم بصيانة المخطوطات والمطبوعات القديمة ومُحاكاتها، بدأت نشاطها في أعمال صيانة الكتب في عام ١٩٩٣م كعمل تطوعي وتمتلك كوادر مؤهلة في معالجة وترميم وتجليد المخطوطات والمطبوعات القديمة، إضافة إلى تجهيز أماكن الحفظ وفقًا للأسس المتبعة عالميًا في هذا الشأن، إلى جانب المساهمة في تجهيز المعارض والمتاحف وأماكن حفظ المخطوطات. وتشمل الرؤية الاستراتيجية لبيت الترميم الذي حصل على «أن يكون مركزًا متميزًا في صيانة وحفظ المخطوطات على مستوى المنطقة». وذلك من خلال رسالته التي تتمثل في« القيام بتعقيم، ومعالجة، وترميم، وتجليد، وحفظ المخطوطات، بالإضافة إلى التعاون مع الجهات المعنية، والمشاركة في رفد المصادر التاريخية». وتتمحور أهداف بيت الترميم في «المساهمة في الحفاظ على الهوية التاريخية العمانية، بالإضافة إلى رفع مستوى المعرفة لدى المجتمع بأهمية الحفاظ على هذه الثروة الوطنية، والطرق الصحيحة للتعامل معها».

بيت الترميم حصل على جائزة السلطان قابوس للعمل التطوعي في دورتها الأولى عام ٢٠١١م في صيانة المخطوطات والمطبوعات وخلال السنوات الثلاث المنصرمة قام بصيانة (١٤٣٩) كتابًا مخطوطًا وأكثر من (٢٥٠٠) كتاب مطبوع .

محمود الرحبي

أماكن الحركة: بين الحواضر والضواحي

أصبحت رياضة المشي - مع مرور الوقت- جزءا من نظام حياة المجتمع العماني. و الملاحظ والمراقب، لن يحتاج إلى تركيز ليرى أن هناك شغفا كبيرا بالمشي، خاصة بعد النصائح الكثيرة التي تتوالى على الأسماع والأبصار والمتعلقة بأهمية المشي اليومي ودوره في القضاء على معظم الأمراض، والتقليل من مفعولها في الفتك وخاصة مرضي الضغط والسكر المنتشرين.

عليه فإن الحكومة وهي تخطط لمدن جديدة من المهم أن تخطط - كذلك - (وبصورة أساسية) لتهيئة مماش واسعة ومناسبة ومستقبلية. حيث نلاحظ اختلاطا واضحا بين ممرات ومعابر السيارات و بين الذين يبحثون عن مواطئ للمشي. يجب أن نعلم بأن المشي ليس هنا بغرض الترفيه، فمعظم من يمشون -أو نصفهم- يفعلون ذلك نتيجة وعي صحي جميل، وإلا فأي ترفيه سيحصل وأنت تمشي والسيارات تحيط بك من جميع الجوانب.

بل هناك من عليه أن يذهب بسيارته مسافة ليجد مكانا وبراحا صالحا للمشي! وعادة سيجده ممتلئا عن آخره بمتعطشي المشي الذين يزدادون وبمختلف الأعمار نساء ورجالا، حتى أن المرء يمكنه أن يقرأ من الآن ماذا سيكون عليه مستقبل هذه المماشي (وخاصة البحرية) المحدودة المساحة، وما الذي ستكون عليه من زحمة كبيرة في المستقبل القريب. وإذا أراد أن يمارس رياضة الحركة بالدراجة فلن يجد مكانا بسهولة. فالحدائق لا تستقبل أصحاب الدراجات الهوائية، وهذا أمر طبيعي. لذلك يضطر إلى أن يغامر بشق طريق دراجته بين طرق السيارات. لذلك فإن وجود أرصفة مستقلة، خاصة وأن لدينا سيوحا كثيرة في عمان غير مستغلة كما يجب. فتوفير مثل هذه الأرصفة المستقلة العريضة التي تتمتع بهواء نقي لايختلط بهواء عوادم السيارات أصبح ملحا، إذا كنا نبحث عن صحة مجتمعية، تساهم - على المدى البعيد - حتى في تقليل الضغط على المستشفيات. فنحن نعلم -أشد العلم- ما للرياضة من مفعول سحري في صحة الإنسان وسلامته الجسدية والنفسية.

وطالما أن الحكومة تتجه حاليا إلى تنمية الولايات، فإنه من المهم أن تضع في الاعتبار هذا الجانب، نظرا لما تتمتع به هذه الولايات من طقس جميل وهواء نقي يمكن أن يكون موضوعا هندسيا مغريا لتخيل وابتكار بيئة صحية للمشي.

ومن يسافر في مدن العالم، سيرى كيف أن البلديات هناك تولي اهتماما شديدا بموضوع المشي. حيث يهيئون لرياضتي المشي والدراجات الهوائية أماكن مثالية للحركة.

وبالعودة إلى ذاكرة الحركة في ثقافتنا العمانية التقليدية، سنرى أن هناك اهتماما فطريا بهذا الأمر. فوجود مساحات محايدة في غاية الأهمية لممارسة الحركة وأنشطة العمل. وذلك حسب الأحجام والخصوصيات الجغرافية والطبيعية والنشاط البشري والزراعي الموجود في ذلك المكان، فمن المرافق الموجودة في ما يمكن تسميته أراضي (الرم)، نجد مداخل القرى، ساحات الاحتفالات كالأعياد والرزحات والمخارج والعزوة، ومراكيض النوق والأحصنة. وهناك كذلك أماكن الشريعة في الفلج، وأماكن أحواض السقاية التي تستخدم للسباحة (أو اللجن) وأماكن استخدام المحاصيل (أماكن التجفيف) وأماكن التخزين والتبسيل، وأماكن للرحى والطحن وأماكن التنور، وقد يكون أكثر من تنور في القرية والبلدة وخاصة في مواسم التبسيل. إلى جانب فضاءات السبل. ناهيك عن الأماكن المحيطة بالاستحكامات العسكرية، مثل القلاع والحصون والأبراج والأسوار. وأماكن الأسواق والمحيطة بها والمساجد وأوقافها. هذا كله داخل محيط البلدة ومساحاتها الداخلية أو على حوافها القريبة وضمن حدودها، وإن كان بعضها خارج مناطق الزراعة ولكنه ضمن حدودها. وهي أماكن عامة للجميع لايمكن استغلالها من فرد واحد، أي أن الاستفادة منها جماعية.

لذلك فإن التفكير بإنشاء البيوت والشوارع لايجب أن يغفل عن إيجاد بدائل لهذه الحركة التي اعتاد عليها المجتمع وخطها لنفسه على مر الأجيال والحقب. إلى الدرجة أنه كان باستطاعة القروي أن يمشي في دروب القرية في الظلام الدامس من غير أن يخاف غدر الطريق، وذلك لأن الطريق ليس هامشا يتطلب الرؤية والالتفات، إنما هو جوهر مكنون. وليس هكذا الأمر في شوارع الحواضر المخترقة بالسيارات، حيث سيتحرك الماشي على هامش ما توفره هذه السيارات من أرصفة جانبية.

الحاجة مهمة إلى مساحات يملكها الجميع و يشترك فيها الجميع، من مشاعات المدينة كالشوارع والساحات والأرصفة والحدائق. كما كان يشعر الفرد، كل فرد في القرية العمانية، أنه يمتلك شيئا من الرم، وأنه حين يمشي عليه فهو يضع خطوته على شيء يخصه، شيء منه، شيء يذهب إليه ويعود منه.

وإذا كانت مسقط - فيما سبق - قد خططت (في الأغلب) لمراعاة شوارع السيارات والبيوت والمرافق العديدة، ونتيجة لتنامي الوعي الصحي وضروراته، فإن هذا التخطيط المقبل سواء للمناطق الحضرية أو للضواحي، من الجيد أن يكون تعميم المماشي الصحية هو ما تتجه إليه الحكومة حاليا- و أن يراعي في كل تخطيط جديد -البحث عن أماكن للمشي والحركة وتبديد الطاقات، وإلا فإننا سنواجه تحديات صحية كثيرة (جسدية ونفسية) تخنق حتى وعي المجتمع الذي يشهد تطورا واسترفادا عالميا، فبالحديث مثلا عن الوعي الصحي، فقد شهد طفرة كبيرة، وفي السابق، فإن الناس كانوا يحجمون عن المشي، وارتداء الملابس الرياضية، أما الآن فإنك ترى حتى كبار السن يرتدون (شورت الرياضة) بدون ارتباك. ولكن بالمقابل تراهم يبحثون عن مكان ليمارسوا فيه هذه الراضية الصحية، ولايجدون ذلك إلا في زحمة السيارات. كما أن البيوت العصرية أصبحت تصغر مع الوقت، لذلك كان من الأهمية الكبيرة إيجاد أماكن للنشاط البشري تتحرك فيها الأجساد خارج السيارات، وبعيدا عن أجهزة التكييف. فالجو في عمان معتدل شتاء وبذلك يغري بالمشي، كما أن البحر يجذب الناس إليه صيفا. ومع التنامي الديموغرافي وتحضر المجتمع سنرى هذه الشواطئ مزدحمة بصورة كبيرة، لذلك من المهم كذلك توسيعها وتذليل كل العقبات لتنمية الشواطئ العامة التي لا تقطعها المشاريع الخاصة، في سياق إعادة تصحيح تستجيب لمتطلبات وشروط المرحلة الآنية والمستقبلية.

عُمان

جريدة يومية سياسية تأسست عام ١٩٧٢م
تصدر عن وزارة الإعلام

الطقس

حالة الجو

صحو إلى غائم جزئيًا على معظم محافظات السلطنة مع احتمال تساقط الأمطار واحتمال تشكل السحب الركامية، وهطول أمطار متفاوتة الغزارة تكون رعدية أحيانًا على جبال الحجر والمناطق المجاورة لها خلال فترة الظهيرة والمساء واحتمال تصاعد الأتربة والغبار بفعل حركة الرياح النشطة.

حركة الرياح

تهب على المناطق الساحلية لبحر عمان رياح شمالية شرقية خفيفة إلى معتدلة نهارًا تتحول إلى جنوبية غربية خفيفة إلى معتدلة ليلا، فيما تهب على بقية محافظات السلطنة رياح جنوبية إلى جنوبية شرقية خفيفة إلى معتدلة تكون نشطة أحيانًا.

حالة البحر

متوسط الموج على سواحل بحر العرب ويصل أقصى ارتفاع له مترين وهادئ الموج على سواحل بحر عمان ويصل أقصى ارتفاع له مترًا واحدًا.

درجات الحرارة في بعض المدن العمانية

خصب		صحار		نزوى		صور		إبراء	
35	27	33	24	37	24	38	27	37	23
هيما		**البريمي**		**جبل شمس**		**الجبل الأخضر**		**قيرون حيرتي**	
38	24	36	25	20	12	23	14	27	22

تفاصيل عن النشرة الجوية : البريد الصوتي رقم 1102 أو 1103 أو على موقع الأرصاد الجوية www.met.gov.om

الثلاثاء ٢١ من رمضان ١٤٤٢هـ الموافق ٤ من مايو ٢٠٢١م العدد ١٤٥٨١

Tuesday 4 May 2021 - Edition No 14581

ملامح عمانية

عين ماء «شرضات» في نيابة «غدو» التابعة لولاية صلالة بمحافظة ظفار.

تصوير: أحمد بن عامر المعشني

حوت رمادي للمرة الأولى في السواحل الفرنسية

نيس - «أ.ف.ب»: رُصد في الأيام الأخيرة حوت رمادي للمرة الأولى عِنَد سواحل البحر الأبيض المتوسط الفرنسية، يُعتقَد أنه ضل طريقه بعيدًا من المحيط الهادئ، على ما أفادت الأحد الشبكة الوطنية للثدييات البحرية.

وسبق لعجل الحوت هذا أن شوهد قبالة المغرب في مطلع مارس ثم عند السواحل الإيطالية خلال الأسابيع الأخيرة، قبالة نابولي ثم روما فجنوى، ويبلغ طوله ثمانية أمتار وعمره نحو ١٥ شهرًا. ويبدو أنه تائه في البحر الأبيض المتوسط، ويحاول الخروج منه للعودة إلى موطنه الطبيعي الواقع في شمال المحيط الهادئ.

وأشار عضو الشبكة الطبيب البيطري أدريان غانييه الذي شاهد بنفسه الحوت الجمعة قبالة بورم ليه ميموزا (جنوب شرق فرنسا) إلى أن حوتًا «سبق أن شوهد مرتين في البحر الأبيض المتوسط عام ٢٠١٠، ولكن قبالة إسرائيل وإسبانيا، أما هذا العجل فهو الأول قبالة السواحل الفرنسية». ومن غير المعتاد أن يكون هذا النوع من الحيتان موجودًا في مثل مياه البحر الأبيض المتوسط نظرًا إلى أن الغالبية العظمى من هذه الحيوانات تعيش بين باخا كاليفورنيا في الشتاء وألاسكا في الصيف.

وأوضح أدريان غانييه المنتمي إلى مجموعة أبحاث الحيتانيات (اليونانية)، وهي جمعية مقرها مدينة أنتيب الفرنسية أن «هذا الحوت المولود في كاليفورنيا، قد يكون تاهَ في بحر بوفور خلال موسم تغذيته الأول، وبدلاً من أن يعود إلى المحيط الهادئ، عبَرَ المحيط الأطلسي ثم عَلِقَ في البحر الأبيض المتوسط».

نوافذ

سالم بن حمد الجهوري
Salim680@hotmail.com

حلم الصحافة الحرة

مرت ٣٠ عامًا على إطلاق اليونسكو اختيار الثالث من مايو من كل عام يومًا عالميًا لحرية الصحافة الذي أطلق عليه هذا العام «المعلومات كمنعة عامة».

إعلان ويدنهوك الذي أسس لهذا اليوم العالمي، تم تبنيه خلال اجتماع اليونسكو في ناميبيا عام ١٩٩١ والذي يعده معشر الصحفيين والساسة في العالم أنه يوم تاريخي، كان يهدف إلى تطوير الصحافة وتوسيع مساحات الحرية فيها وجعلها أكثر تعددية في الآراء وقدرة على معالجة وتصويب القضايا التي تتعرض لها المجتمعات ونقد الحكومات النقد المسؤول البناء الذي يراد له تطوير أدائها وترسيخ العدالة فيها والشفافية والتوزيع العادل لثرواتها ودعم الفئات المهمشة والفقيرة والإثنيات والمرأة والمناداة بالمساواة والعدالة الاجتماعية وترسيخ حقوق المواطنة والأمن في الدول.

وتجاهد كل من منظمة التربية والثقافة والعلوم اليونسكو التي تستظل تحت راية الأمم المتحدة والاتحاد الدولي للصحفيين في ترجمة هذا الإعلان إلى واقع حقيقي يمكن الصحافة والصحفيين من أداء دورهم بأمان أكبر من خلال ضبط العلاقة بينهم وبين الحكومات التي تعتقد أن الصحافة هي تحديها الأول وأنه لا يجب أن يقال لها: كل ما يعرف أو ما لديها من معلومات حول أي قضية، وهذا قد يجنب في نظرها بعض المضاعفات الأخرى، مما يدفعها إلى حجب المعلومات المهمة عنها.

لكن الصحافة في عالمنا اليوم بأنواعها المتعددة، يمكنها أن تكون وسيلة ضغط أقوى في التأثير على بعض القرارات التي تتخذها بعض الحكومات أو يجعلها تتراجع أمام حملاتها الصحفية انحيازًا للمواطن.

إلا أن إعلان ويدنهوك هذا لم يستطع فرض قيود صارمة وآمنة على حياة الصحفيين، وبعده تضاعفت المصاعب والمتاعب للصحفيين والصحافة حول العالم، فمنذ ذلك التاريخ مر العالم بمآسي من حروب وتدمير، دفع فيها الصحفيون دمائهم ثمنا من أجل عملهم، حيث يعاني الصحفيون منذ ٧٢ سنة في فلسطين أكبر التحديات أمام قوات الاحتلال، من قتل وتنكيل وتشريد وسجون وحرمان وتهجير وإبعاد عن الوطن قسرًا مما يعد تصرفًا خارج القانون الرباني والوضعي، وتأتي نقاط ساخنة أخرى في الوطن العربي والعالم واجه فيها الصحفي الموت وجها لوجه، كمعارك إخراج القوات العراقية من الكويت، ثم احتلال القوات الأمريكية للعراق والفلتان الأمني الذي استمر لأكثر من ١٥ عامًا الذي سقط فيه العديد من الصحفيين كضحايا، ثم ما بعد انتفاضات ما أطلق عليه الربيع العربي في تونس ومصر وسوريا واليمن والسودان والنقاط الساخنة في العالم كأوكرانيا والبوسنة والهرسك والحرب العراقية الإيرانية ومعارك سراييفو قبل ذلك.

ووقوفا عند مؤشرات ضحايا هذه المهنة سنويا، فقد فقدت الأسرة الدولية ٥٠ صحفيًا حول العالم خلال الفترة بين ١ يناير و١٥ ديسمبر ٢٠٢٠، ثلثا هذا العدد لقي حتفه في دول لا تشهد نزاعات، فيما بلغ عدد الصحفيين الذين اعتقلوا حول العالم في العام نفسه ٢٧٤ صحفيًا، وهو رقم قياسي تخطى الرقم المسجل في ٢٠١٦ وكان ٢٧٢ صحفيًا معتقلًا.

تبقى أن ندرك أن هذه المهنة تواجه تحديات جمة، تحتاج إلى تكاتف المجتمعات ووعي أكبر وضمانات من الدول لأداء دورها دون تهديد لحياتها.

عُمان

ص.ب: ٩٧٤ر.ب: ١٠٠ مسقط، سلطنة عُمان
البدالة: ٢٤٦٤٩٤٤٤
فاكس: ٢٤٦٤٩٥٠٨

التحرير
• الشؤون المحلية والتحقيقات: ت: ٢٤٦٤٩٥١٠ / ٢٤٦٤٩٥١١
• الإقتصاد والسياحة: ت: ٢٤٦٤٩٥٢٠/ ت: ٢٤٦٤٩٥٢١
• الدولي: ت: ٢٤٦٤٩٥٨٠
• المجتمع: ت: ٢٤٦٤٩٥٣٠/ ت: ٢٤٦٤٩٥٣٥
• الديني: ت: ٢٤٦٤٩٥٤٧ / ت: ٢٤٦٤٩٥٤٨
• الرياضي: ت: ٢٤٦٤٩٥٤٠ / ت: ٢٤٦٤٩٥٤١

المكاتب
• صلالة... ت: ٢٣٢٩٢٦٣٣ فاكس: ٢٣٢٩٣٩٠٩
• نزوى: ت: ٢٥٤١١٠٩٩ ص.ب: ٩٥٥ الرمز البريدي: ٦١١
• صحار... ت: ٢٦٨٤٣٠٠٤ فاكس: ٢٦٨٤٣٠٠٨

الإعلانات
• العُمانية للإعلان والعلاقات العامة
ت: ٩٥٩٢٢١١٢
ت: ٩٩٨٤١٣٣٠
ت: ٩٩٦٣٩٢٦٤
ت: ٢٤٦٤٩٤٣٣
«فاكس: ٢٤٦٤٣٤٩٤ - ٢٤٦٩٩٦٠٤»
ص.ب: ٣٣٠٣ روي
الرمز البريدي: ١١٢
البريد الالكتروني: omaniya3@yahoo.com

الإشتراكات
• ٧٠ ريالاً سنوياً للموسسات والشركات والافراد
وكيل التوزيع: العمانية للتوزيع والتسويق.
ص.ب: ٩٧٤ مسقط، الرمز البريدي: ١٠٠
فاكس: ٢٤٦٤٩٣٧٩
هاتف: ٢٤٦٤٩٣٦١، ٢٤٦٤٩٣٥٦، ٢٤٦٤٩٣٦٠، ٢٤٦٤٩٣٥٧
البريد الالكتروني: subscribe@oeppa.om

تنبيه للقراء
يرجى من قراء عمان أو الأويزرفر ومجلة نزوى الاتصال فورا في حالة عدم انتظام وصول أي من هذه الاصدارات على هاتف ٢٤٦٤٩٣٦٢ من الساعة التاسعة صباحا حتى الثانية والنصف او البريد الآلي:
subscribe@oeppa.om