جمعية الرحمة تساهم بمبلغ 100 ألف ريال:

أطلقت جمعية الرحمة لرعاية الأمومة والطفولة مبادرة «شدة وتزول»، والتي تتمثل في تخصيص مبلغ 100 ألف ريال عماني لشراء أجهزة التنفس المستخدمة في علاج المصابين بفيروس كورونا كوفيد 19، حيث أن الجمعية تقوم بتسليم الأجهزة لإدارة المستشفيات من أجل إعارتها للمرضى من ذوي الحالات الغير حرجة. <أ4

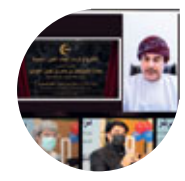

«بدر السماء» تفتتح فرعها الثالث عشر في المعبيلة:

افتتحت مجموعة مستشفيات بدر السماء الأربعاء فرعها الثالث عشر في المعبيلة تم افتتاح مركز بدر السماء الطبي المعبيلة من قبل الضيف الرئيسي سعادة الشيخ نصر بن عامر الحوسني وكيل وزارة العمل للعمل. تمت مراسم قص الشريط بواسطة ضيف الشرف مدير عام المؤسسات الصحية الخاصة بوزارة الصحة. <ب4

وزارة الثقافة تطلق مسابقة الشباب للتصوير الضوئي:

استعداداً لمشاركة السلطنة ممثلة في وزارة الثقافة والرياضة والشباب في بينالي الشباب الدولي للتصوير الضوئي في دورته الأربعين والذي ينظمه الاتحاد الدولي لفن التصوير الضوئي (الفياب) المزمع اقامته في بلجيكيا هذا العام <ب8

العدد 8515 / 16 صفحة (200 بيسة)

shabibaofficial | shabiba | alshabiba | shabiba.com

رئيس مجلس الإدارة: محمد بن عيسى الزدجالي **رئيس التحرير:** أحمد بن عيسى الزدجالي

الشبيبة

عيش حياتك.. خليك شبابي

جلالة السلطان يهنئ رئيس منغوليا

مسقط -العمانية: بعث حضرة صاحب الجلالة السلطان هيثم بن طارق المعظم ـ حفظه الله ورعاه ـ برقية تهنئة إلى فخامة الرئيس أوخنا خوريلسوخ رئيس منغوليا بمناسبة أدائه اليمين الدستورية رئيسًا جديدًا لبلاده. ضمّنها جلالة السلطان المعظم خالص تهانيه وصادق تمنياته لفخامته بالتوفيق والنجاح، ولشعب منغوليا باطراد التقدم والازدهار، ولعلاقات الصداقة بين البلدين مزيدًا من التطور والنماء.

الثلاثاء
18 من ذي القعدة 1442هـ
29 من يونيو / June 2021

تطبع في **مطابع** مجموعة مسقط للإعلام

79 **فائزة بهذه الجوائز العالمية** جائزة من جمعية التصميم الصحفي، مالوفيح للمعلومات البيانية، آسيا الإعلامية

حمل تطبيق **واتس علوم** للحصول على النشرات اليومية متوفر على الأندرويد والأيفون

الشبيبة تي في امسح رمز الاستجابة السريعة هذا لتشغيل مقاطع الفيديو

الشبيبة اف ام app.shabiba.fm 97.5 مسقط 98.5 ظفار

6 085010 120027

وفيات كورونا تجاوزت 3000 وفاة

مسقط - ش

أعلنت وزارة الصحة أمس تسجيل 46 حالة وفاة جديدة بفيروس كورونا و2243 حالة إصابة وتعافي 1720 حالة. وذكرت الوزارة أن عدد الحالات المنومة خلال الأربع والعشرين ساعة الأخيرة بلغ 197 وعدد الحالات المنومة في المؤسسات الصحية 1650 فيما وصل العدد في العناية المركزة إلى 506. وبلغ إجمالي الحالات المُسجلة 264302 حالة والمتعافين 231718 بنسبة تصل إلى 87.7 بالمائة والوفيات 3013 بنسبة 1.1بالمائة فيما بلغ عدد الحالات النشطة 29571.

التفاصيل أ3

الشرطة تؤكد:جهود لخفض العرض والطلب على المخدرات

مسقط - ش

قال النقيب حارب بن حمد البوسعيدي رئيس قسم التوعية بالإدارة العامة لمكافحة المخدرات إن جهود شرطة عمان السلطانية تركزت في خفض العرض والطلب على المواد المخدرة وذلك من خلال وجود إدارات لمكافحة المخدرات والمؤثرات العقلية في جميع محافظات السلطنة، وتكثيف عمليات الرصد وتتبع التجار والمهربين واتخاذ إجراءات صارمة لمنع دخول هذه السموم الى أراضي السلطنة، إضافة إلى تفعيل التجهيزات الفنية وتركيب أجهزة كشف المواد المخدرة المتطورة والتي ساهمت في إحباط العديد من عمليات التهريب، كما أن للعقوبات والأحكام القضائية دور في ردع هؤلاء التجار والمهربين، وقد صدرت أحكام قضائية بالإعدام في عدة جرائم تتعلق بالتهريب والاشتراك مع عصابات دولية، إضافة إلى الغرامات التي تصل إلى خمسين ألف ريال عماني. وقد أفصحت شرطة عمان السلطانية في مختلف وسائل الإعلام عن ضبط كميات من المواد المخدرة بعد محاولات يائسة من قبل هؤلاء التجار لإدخالها إلى السلطنة.

التفاصيل أ7

السيد ذي يزن يستقبل السفيرة الإيطالية

مسقط -العمانية

استقبل صاحب السمو السيد ذي يزن بن هيثم آل سعيد وزير الثقافة والرياضة والشباب في مكتبه أمس سعادة فدريكا فافي سفيرة جمهورية إيطاليا المعتمدة لدى السلطنة. تم خلال المقابلة بحث عدد من الموضوعات التي تهم البلدين الصديقين، واستعراض العلاقات الثنائية بين البلدين وبحث أوجه التعاون القائمة في المجالات الثقافية والشبابية وتبادل وجهات النظر بشأن سبل تعزيزها وتطويرها بما يخدم البلدين الصديقين.

تنتظر اللائحة الداخلية للمرسوم 2021/42 وهذا هو السبب الرئيس في تأجيل توزيع القطع

الإسكان لـ «الشبيبة»: آلية جديدة لتوزيع الأراضي

مسقط-علي البادي

ينتظر الكثير من المواطنين الذين قدموا طلبات الأراضي السكنية بفارغ الصبر دورهم للحصول على قطعة أرض في وقت يشهد فيه بطءًا شديدًا في توزيع الأراضي فحتى نهاية مايو 2021 ، تم توزيع حوالي 1400 قطعة أرض فقط من اصل 23،000 قطعة أرض من المزمع توزيعها خلال عام 2021 حسب التوجيهات السامية. إبراهيم الميمني محلل بيانات وناشط اجتماعي قال لـ «الشبيبة» عن التوجيهات السامية بتوزيع 23 ألف قطعة سكنية في عام 2021 : «أكدت وزارة الاسكان والتخطيط العمراني بأنها ملتزمة بتوزيع هذه القطع في هذا العام وأن الأولوية تكمن للأسرة العمانية التي لا تملك منزلا أو أرضا سكنية صالحة للبناء ، كما أكد وزير الإسكان في وقت سابق بتاريخ 17 أبريل 2021 أنه سيتم البدء في توزيع الأراضي وخاصة طلبات مسقط لعام 2008 وذلك بعد شهر رمضان الفائت».مسؤول من وزارة الاسكان والتخطيط العمراني فسر هذا البطء في توزيع الأراضي بحديثه لـ «الشبيبة» قائلا: «نحن بدورنا في وزارة الإسكان والتخطيط العمراني ننتظر اللائحة الداخلية للمرسوم 2021/42 لأنها ستوضح آلية توزيع الأراضي وأولوية المنح وهذا هو السبب الرئيسي في تأجيل التوزيع لقطع الأراضي».وقال الميمني أنه حتى مايو 2021 تم توزيع 1399 قطعة سكنية فقط من أصل 23 ألف قطعة أرض و عليه فإن المتبقي 21601 المتوقع توزيعهم خلال 7 شهور ونلاحظ أن المعدل الشهري حالياً بلغ 280 قطعة لكل شهر وحتى نغطي العدد المتبقي البالغ 21601 قطعة يجب توزيع 3086 شهرياً ولمدة 7 شهور. وأضاف: » بالمقارنة مع نفس الشهر من العام الفائت فقط لوحظ توزيع 8424 قطعة أرض سكنية حتى مايو 2020 ونلاحظ أن هناك انخفاض بعدد 7025 عن نفس الفترة من العام الحالي وبنسبة 83 %». ابراهيم الميمني قال كذلك انه عند العودة الى العام الفائت 2020 نلاحظ أن محافظة جنوب الشرقية أتت في المركز الأول حيث تم توزيع 2180 قطعة سكنية و تليها محافظة شمال الشرقية حيث تم توزيع 2058 قطعة سكنية وتأتي ثالثا محافظة الداخلية بعدد 1820 قطعة سكنية. واكمل : »أما في العام الحالي 2021 فقد تم توزيع 1399 قطع سكنية حتى نهاية شهر مايو حيث تم تسجيل أعلى عدد توزيع للقطع السكنية لمحافظة جنوب الشرقية بعدد 326 قطعة سكنية و بنسبة 23% و تليها محافظة شمال الباطنة حيث تم توزيع 294 قطعة سكنية وبنسبة 21 % وثالثا محافظة الداخلية حيث تم توزيع 206 قطع سكنية وبنسبة 15% وباقي المحافظات تم توزيع 563 قطع سكنية و بنسبة 41 %.

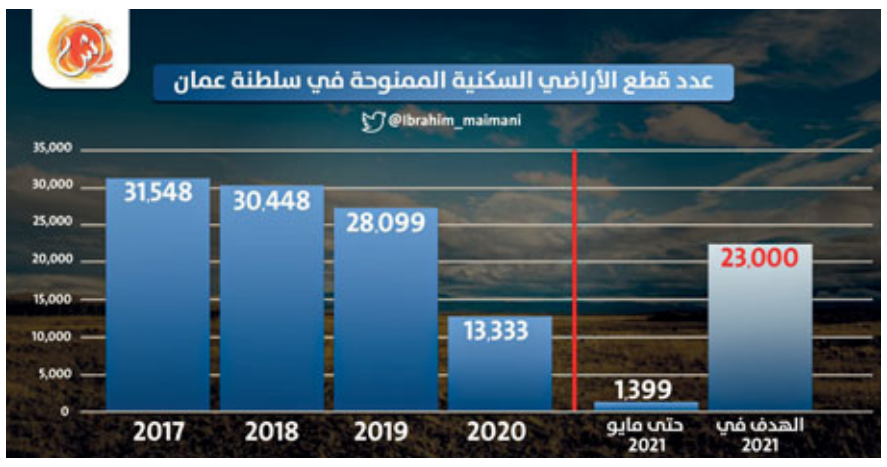

الثلاثاء 29 يونيو 2021
العـدد: 8515
local@shabiba.com

السلطنة توقع اتفاقية استراتيجية التعاون القُطري مع منظمة الصحة العالمية

تعد السلطنة أول دولة تنتهي من تطوير الاستراتيجية بالمنهجية التشاورية الجديدة على مستوى إقليم شرق المتوسط

مسقط - العمانية

وقعت السلطنة ممثلة بوزارة الصحة امس استراتيجية التعاون القُطري المشتركة مع منظمة الصحة العالمية وذلك لتحقيق الأثر الصحي لدعم السياسات والاستراتيجيات والخطط الوطنية الصحية للسلطنة وللمساهمة في تعزيز وتحسين صحة المجتمع العماني.وتعد السلطنة أول دولة تنتهي من تطوير الاستراتيجية بالمنهجية التشاورية الجديدة على مستوى إقليم شرق المتوسط.

وتأتي الاستراتيجية لتوضح أوجه التعاون الفني والتقني من أجل الاستجابة لأولويات واحتياجات السلطنة لتحقيق سياساتها الصحية الوطنية وأهداف وغايات التنمية المستدامة الخاصة بالصحة. وقع الاتفاقية من جانب السلطنة معالي الدكتور أحمد بن محمد السعيدي وزير الصحة بينما وقعها عن منظمة الصحة العالمية لدى السلطنة سعادة الدكتور جون جبور ممثل المنظمة.

وأكد معالي الدكتور أحمد بن محمد السعيدي وزير الصحة في كلمة ألقاها بهذه المناسبة على التعاون الوثيق بين السلطنة ومنظمة الصحة العالمية وأهمية استراتيجية التعاون القُطري المشتركة مع المنظمة.من جانبه قال سعادة الدكتور جون جبور ممثل المنظمة إن هذه الاستراتيجية هي حصيلة المراجعات الدقيقة لمنظمة الصحة العالمية والمدخلات التشاورية والمكثفة للخبراء المعنيين، مع المسؤولين الرئيسيين في وزارة الصحة على مدى العاميين الماضيين. وتعد هذه الاستراتيجية الرابعة من نوعها للفترة من 2021 إلى 2025 والتي تتزامن مع الخطة الخمسية العاشرة للتنمية الصحية لوزارة الصحة من أجل تحقيق برنامج العمل العام الثالث عشر، ورؤية إقليم شرق المتوسط 2023 لتحقيق الغايات المليارية الثلاثة وأهداف التنمية المستدامة. وتتميز استراتيجية التعاون القُطري بمرونة الإطار الزمني من أجل موائمتها مع الدورة التخطيطية للبلدان وهيئات الأمم المتحدة ومقدرتها على استيعاب الظروف المتغيرة للبلدان مثل حالات الطوارئ والكوارث المتكررة حيث أنها تمثل المدخل الأساسي لخطة الدعم الوطني وبرنامج العمل العام والميزانية البرمجية.

مجلس المعهد العالي للقضاء يعقد اجتماعه الأول

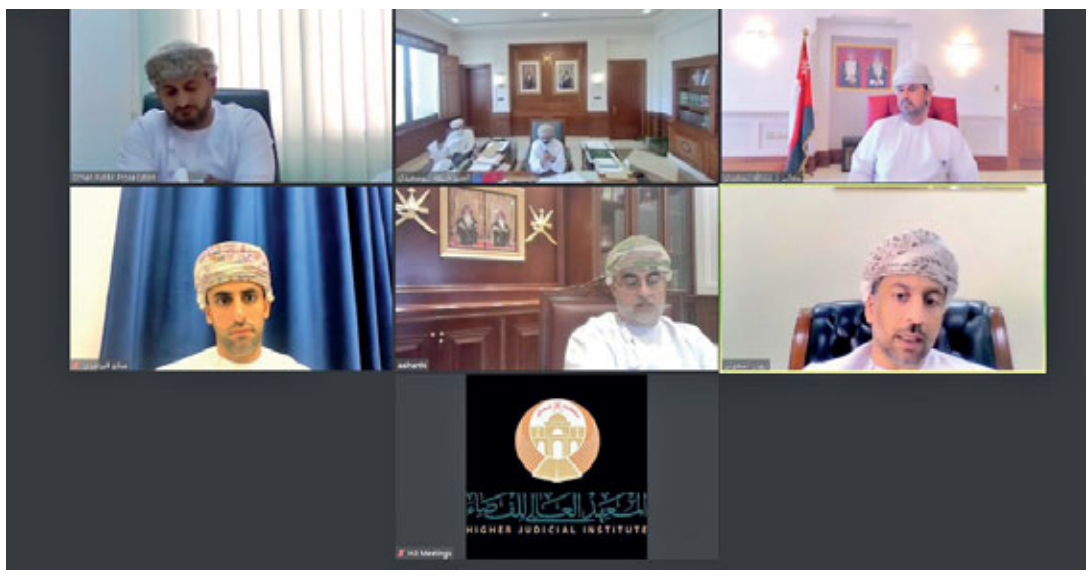

مسقط - ش

عقد مجلس المعهد العالي للقضاء ظهر أمس اجتماعا له عبر الاتصال المرئي برئاسة معالي الدكتورعبدالله بن محمد السعيدي وزير العدل والشؤون القانونية رئيس مجلس المعهد، وبحضور أصحاب الفضيلة والسعادة أعضاء المجلس، وقد أبدى المجلس ارتياحه لسير العملية التدريبية في المعهد بالرغم من التحديات التي فرضتها جائحة كورونا، حيث تبنى المعهد نظام التدريب عن بعد الذي استهدف فئات متعددة من المشتغلين بالعمل القانوني والقضائي في السلطنة، كما ناقش المجلس استعدادات المعهد لاستقبال دفعة جديدة من الدارسين في المعهد خلال العام الأكاديمي المقبل 2022/2021.

من جانب آخر، أقر المجلس خطة دراسية جديدة لدبلوم الدراسات العليا في العلوم القضائية لتخصصات القضاء والقضاء الإداري والإدعاء العام، وقد أخذت الخطة الدراسية الجديدة في الاعتبار المستجدات التشريعية والقضائية، إلى جانب تضمينها لعدد من المقررات المختلفة التي من شأنها إعداد كوادر مؤهلة تتسم بالمهنية والكفاءة في ممارسة العمل القضائي.

معهد الإدارة العامة ينفذ حلقة تطبيقية حول إدارة الوقت والأولويات

مسقط - ش

ينفذ معهد الإدارة العامة بالتعاون مع جامعة البريمي حلقة عمل (عبر تقنية الاتصال المرئي) بعنوان «إدارة الوقت والاولويات» وذلك ضمن حزمة الإعداد الوظيفي، وتستمر الحلقة لمدة يومين متتالين 28 و30 يونيو2021م،الذي صمم بقالب تفاعلي مع مجموعة من الخبراء في جامعة البريمي يقدمون من خلاله خبراتهم لتمكين المشاركين من الاستفادة منها في حياتهم المهنية.

وتهدف الحلقة إلى اكساب المشاركين العديد من المهارات والقدرات الأساسية التي تدعمهم في سوق العمل مع إعدادهم وتأهيلهم.

وتتطرق الحلقة إلى عدد من المحاور الهامة منها التعريف بأهمية الوقت والحاجة لإدارته بكفاءة، ووصف القواعد العامة لإدارة الوقت، بالإضافة إلى تخطيط الوقت وتنظيمه، وتطبيق مهارات التفاوض الفعال، وكيفية استخدام قائمة العمل اليومية، وتأتي تنفيذ هذه الحلقة في إطار الجهود الذي يقوم بها المعهد في تعزيز وتنمية مهارات وقدرات المتدربين في جميع المجالات بغية إكسابهم المزيد من المهارات للارتقاء بأدائهم.

تحصين منزلي ضد فيروس كورونا لفئة المقعدين والأشخاص ذوي الإعاقة

خدمة جديدة للتطعيم

عبَّر بعض مشرفي ومسؤولي مراكز التطعيم بالمحافظة عن مدى ارتياحهم من الإقبال الكبير الذي تشهده المراكز منذ الصباح الباكر يوميًا

مسقط - ش - العمانية

بـدأت وزارة الصحة ممثلة بالمديرية العـامة للخـدمات الصحيـة لمحافظة مسقط مع بداية الاسبوع الحالي إضافة خدمة جديدة للتحصين وهـي التحصين المنزلي ضـد فيرس كـورونـا كوفيد 19 لفئة المقعدين سريريا والأشخاص ذوي الإعـاقـة ، حيث أن هـذه الفئة من أفـراد المجتمع ظروفهم الصحية تعيقهم وتمنعهم من الوصول الى مراكز التحصين ، وحتى تحصل هـذه الفئة على التحصين كانت للمديرية مبادرة لتسهيل عليهم المشقة فقد وجهتهم بالذهاب مباشرة الى أقرب مركز صحي الذي يتلقون العلاج فيه لحجز موعـد للتحصين وذلـك عـن طـريـق أحد أقارب المريض أو من يعيله.

من جانب آخر استأنفت المديرية خدمة التحصين عن طريق السيارة بعد إيقافها الأسـبـوع الـمـاضـي والـمـقـامـة حـاليـا في مقر الجمعية العمانية للسيارات ، ويأتي استئنافها لما لها من أهمية كخيار إضافي للحصول على اللقاح بطريقة سهلة ومريحة ، إضافة الى تقليل الوقت والجهد للوصول لتغطية أكبر عدد من أفراد المجتمع في وقـت قصير، لاسيما أن بعض الفئات المستهدفة للتحصين وجـدت فـي هذه الخدمة نوع من الاستحسان والمتعة .

كما أعلنت المديرية عن بدء إعطاء الجرعة الثانية مـن اللقاحات الـمـضـادة لمرض كوفيد19 من اللقاح الروسي «سبوتنيك» مجانا للكوادر الطبية والطبية المساعدة والصيادلة العاملين بالمؤسسات الصحية الخاصة بالمحافظة ، وسوف يتم تحصينهم في مستشفى بدر السماء بفرعية «روي- الخوض» وتقوم دائرة المؤسسات الصحية الخاصة بالمديرية بـالإشـراف والمتابعة والتقييم لسير عمل التحصين للوقوف عن مدى تطبيق الالتزام بالإجراءات الاحترازية والمعايير الصحية.

هذا وتواصل المديرية حملة التحصين ضـد مـرض كـوفـيـد19 فـي مـركـز عمان للمؤتمرات والمعارض ومركز الساحل الصحي بولاية قريات كمركزين أساسيين لتحصين الفئة العمرية المستهدفة من عمر «45» فما فوق عن طريق الحجز الإلكتروني المسبق لبرنامج وزارة الصحة «ترصد بلس» اضافة الى تحصين فئة الحوامل في الشهر الرابع من الحمل فما فوق شريطة ان لا تكون قد تلقت أي لقاح آخر خلال الأسبوعين الماضيين مع ضـرورة احضار البطاقة الشخصية وبطاقة صحة الحامل المتعارف عليها ذات اللون الأخضر.

وبينت المديرية أن ساعات وأيام العمل بمراكز التحصين المختلفة في محافظة مسقط من خلال المنشورات الاعلانية عبر مواقعها في منصات التواصل الاجتماعي.

وأكـدت الـمـديـريـة الـعـامـة للخدمات الصحية بمحافظة مسقط بضرورة متابعة التحديثات اللازمـة للفئات المستهدفة للتحصين ضد مـرض كـوفـيـد19 لهدف حصول جميع أفراد المجتمع على اللقاح وهذا ما تسعى إليه دائماً وأبداً.

سهولة الإجراءات

وأشاد عدد من المستهدفين في الحملة بسهولة وسلاسة الإجراءات المُتّبعة لتلقي اللقاح في مركز التحصين، مُثمّنين الجهود التي تبذلها الحكومة في الاهتمام بصحة وسلامة المواطنين والمقيمين على أرض السلطنة.

شمال الشرقية

كما تواصل المديرية العامة للخدمات الصحية بمحافظة شمال الشرقية للأسبوع الثاني على التوالي، مرحلة تطعيم الفئات المستهدفة من سن 45 عامًا فما فوق في تسعة مراكز تطعيم بمختلف ولايات المحافظة، وذلك ضمن الحملة الوطنية للتحصين ضد فيروس كورونا /كوفيد 19/، وشهدت مراكز التطعيم بالمحافظة والتي وُزّعت بواقع ثلاثة مراكز في ولاية المضيبي ومركزين بولاية دماء والطائيين ومركز واحد بكل من ولايات إبراء وبدية والقابل ووادي بني خالد، إقبالاً كبيرًا من المستهدفين في هذه المرحلة مما يعكس وعي واهتمام أبناء المجتمع المحلي بأهمية أخذ اللقاح في سبيل مواجهة الوباء العالمي.

وعبَّر بعض مشرفي ومسؤولي مراكز التطعيم بالمحافظة عن مدى ارتياحهم من الإقبال الكبير الذي تشهده المراكز منذ الصباح الباكر يوميًا، حيث أكدوا أن إتاحة الفرصة لفئات جديدة خلال هذه المرحلة كفئة النساء الحوامل الراغبات في تلقي الطعوم من الشهر الرابع من الحمل، بالإضافة إلى مَن هم في سن 60 سنة فما فوق وطلبة شهادة الدبلوم العام الذين منعتهم بعض الظروف من تلقي الجرعة الأولى في المراحل السابقة، أدّى ذلك إلى زيادة الإقبال على تلقي اللقاح في صورة مجتمعية وطنية تعبّر على حرص الجميع في مواجهة الجائحة العالمية.

من جانبهم عبَّر عددٌ من المواطنين في مختلف مـراكـز التحصين عـن شكرهم للجهات المعنية وفي مقدمتها اللجنة العُليا المكلفة ببحث آلية التعامل مع التطوُّرات الناتجة عن انتشار فيروس كورونا /كوفيد 19/ ووزارة الصحة ولكافة الأطقم الطبية والتمريضية على الجهود المبذولة في مراكز التطعيم التي تشهد تنظيمًا وحُسن استقبال وإدارة لعملية التحصين وهذا ما ساهم في توافد المستهدفين لتلقي اللقاح، حيث أكدوا أن عملية التحصين لا تستغرق أكثر من 15 دقيقة من الاستقبال والتسجيل وحتى تلقي الجرعة المخصّصة لهم والمغادرة.

15 ألف فرد

وتـوضّـح إحـصـائـيـة الـمـديـريـة العامة لـلـخـدمـات الـصـحـيـة بـمـحـافـظـة شـمـال الشرقية أن عـدد المستهدفين في هذه المرحلة بمختلف ولايات محافظة شمال الشرقية يقدَّر بـ ١٥ ألف فرد وهم من سن 45 حتى 60 سنة، ويأتي ذلك في الوقت الذي بلغ فيه عدد الذين تلقوا اللقاح في ولايـات المحافظة منذ انطلاقة الحملة في ديسمبر من العام الفائت حوالي 30 ألف فرد من مختلف الفئات المستهدفة، كفئة من هم فوق سن 60 سنة وأصحاب الأمراض المزمنة والذين انطلقت بهم حملة التحصين الوطنية بالسلطنة، وكذلك فئة موظفي المؤسسات الحكومية والذين وصلت نسبة تحصينهم في المحافظة 99 بالمائة، وفئة طلبة شهادة الدبلوم العام والمعلمين المشرفين على الامتحانات وطلبة تعليم الكبار الدارسين في شهادة الـدبـلـوم الـعـام والـذيـن وصـلـت نسبة تحصينهم بالمحافظة 100 بالمائة.

الظاهرة

وتتواصل للأسبوع الثاني على التوالي بمحافظة الظاهرة الحملة الوطنية الموسعة للتحصين ضد فـيـروس كـورونـا /كوفيد 19/ والتي بدأت الأسبوع الماضي لمَن هم في سن (45) فما فوق في ولايات عبري وينقل وضنك بمحافظة الظاهرة والتي تتم عبر التطبيق الإلكتروني (ترصد بلس).

وتشهد المراكز المخصّصة لأخذ اللقاح إقبالا جيّدًا من الفئات المستهدفة التي حدّدتها وزارة الصحة لسن (45) فما فوق حيث تمّ توزيع مراكز التطعيم في ولايات المحافظة في عدد من القرى والبلدات والمراكز الصحية.

ففي ولايـة عـبـري تـمّ تخصيص قاعة المهلب بن أبي صفرة ومركز حمراء الدروع ومـركـز مسكن الصحي ومـركـز كهنات الـصـحـي ومـركـز بـلاد الـشـهـوم الصحي ومركز وادي العين والهجر الصحي، وفي ولاية ضنك تمّ تخصيص الصالة الرياضية ومركز قميراء الصحي، أما في ولاية ينقل فقد خُصّصت قاعة مكتب والي ينقل ومركز الوقبة الصحي.

وأوضـحـت الـدكـتـورة ليلى بـنـت علي الكلبانية رئيسة قسم التثقيف الصحي والـمـبـادرات المجتمعية، عضو اللجنة الإعـلامـيـة ولـجـنـة الـعـلاقـات والـتـواصـل بـالـمـديـريـة الـعـامـة لـلـخـدمـات الصحية بمحافظة الظاهرة، أنَّ عملية التحصين ضد كوفيد 19 تسير وفقًا لما خُطط لها وهناك إقبـال ملحوظ مـن الـفـئـات المستهدفة لأخـذ اللقاح لمَن هم فـوق 45 عامًا فما فوق بمراكز التحصين، مشيرةً إلى وجود فريق فني لمعالجة بعض الصعوبات التي قد تـواجـه المستهدفين وإيـجـاد الحلول المناسبة والفورية لهذه التحديات.

الداخلية

من جهة أخرى، تواصل المديرية العامة للخدمات الصحية بمحافظة الداخلية تـنـفـيـذ حـمـلـة تـطـعـيـم الـجـرعـة الأولـى للمواطنين/الحزمة الثانية/ للفئة العمرية المستهدفة بولايات المحافظة من ٤٥ عامًا فما فوق باللقاحات المُضادة لكوفيد 19.

وخصّصت المديرية العامة للخدمات الصحية بمحافظة الداخلية عـدة مراكز للتحصين على مستوى ولايات المحافظة بالتنسيق مـع الـمـؤسـسـات الحكومية والأهـلـيـة حـيـث بـلـغ عـددهـا 20 مـركـزًا تستقبل فيها المواطنين والمسجلين في برنامج ترصد بلس حسب الموعد المحدد لكل فرد.

وقـد لاقت الحملة إقبالاً كبيرًا من قِبل الـمـواطـنـيـن؛ لسهولة التسجيل وحَجز المواعيد عن طريق الموقع الإلكتروني أو برنامج ترصد بلس.

وعبّر المواطنون عن ارتياحهم للعملية التنظيمية والإجـراءات المُتّبعة من قبل المختصين والعاملين لتنظيم حملات التحصين في مختلف ولايـات المحافظة وفق الضوابط الاحترازية والوقائية المُعلَنة من قبل اللجنة العليا المكلفة ببحث آلية التعامَل مع التطوُّرات الناتجة عن انتشار فيروس كورونا /كوفيد 19/.

> **توضّح إحصائية المديرية العامة للخدمات الصحية بمحافظة شمال الشرقية أن عدد المستهدفين في هذه المرحلة بمختلف ولايات محافظة شمال الشرقية يقدَّر بـ ١٥ ألف فرد وهم من سن ٤٥ حتى ٦٠ سنة**

الأحد المقبل..انطلاق برنامج «صيفي تواصل وعطاء» بتعليمية الداخلية

مسقط - ش

ينطلق يوم الأحد المقبل بتعليمية الداخلية البرنامج الصيفي لطلبة مدارس تعليمية محافظة الداخلية والذي يحمل شعار « صيفي تواصل وعطاء « وذلك عبر الاتصال المرئي عبر تطبيقات -Teams – google meet zoom او متابعتها عبر قناة مركز العلوم والتكنلوجيا عبر الرابط https://www.youtube.com/channel/UC_RG_xFFIL215DjMjKJOi0A?view_as=subscriber خلال الفترة من: 2021/7/4 – 2021/7/15م مستهدفاً طلاب المحافظة لجميع الفئات العمرية وأخصائيو الأنشطة المدرسية بالإضافة المعلمون المشرفون على المسابقات والبرامج التربوية.وفئات المجتمع المحلي، الملتقى هذا العام يسعى لتحقيق جملة من الأهداف يأتي في مقدمتها غرس مفاهيم الاعتزاز بهذا الوطن وقائده المفدى وبناء شخصية إيجابية متزنة في جميع الجوانب النفسية والاجتماعية والثقافية والدينية والقيمية، من خلال تعميق دور البرنامج ومضامينه، للمساهمة بشكل مباشر في تأهيل الطلبة لخدمة مجتمعهم، كما يهدف البرنامج إلى تأكيد أهمية القيم في حياة الطالب. ويسعى البرنامج الصيفي الى حماية الطلبة من آثار الفراغ السلبية، واستثمار الوقت بالبرامج المفيدة وتدريبهم على تحمل المسؤولية والمشاركة المجتمعية بشكل فاعل.

ويتم تنفيذ البرنامج وفق خطة تم التخطيط لها لتشتمل على أنشطة منوعة تحقق رغبات الطلبة، في المجالات الثقافية والعلمية والتقنية وتشمل أيضا على وسائل متعددة لتحقيق الأهداف العامة. الجدير بالذكر البرنامج يتميز هذا العام بأنه عن بعد وذلك عبر الاتصال المرئي تطبيقا للبرتوكول الصحي والإجراءات الاحترازية الواجب العمل بها لحماية الطلاب والمعلمين من تفشي مرض كورونا كوفيد19 لذلك تم الإعداد للبرنامج من قبل لجنة إدارة وتنظيم البرنامج الصيفي ممثلة في دائرة التوجيه المهني والإرشاد الطلابي (قسم الأنشطة التربوية وقسم التوجيه المهني وقسم الكشافة والمرشدات) ودائرة تقنية المعلومات وقسم التواصل والإعلام وقسم الابتكار والاولمبياد العلمي ومركز العلوم والتكنولوجيا، حيث تم تخصيص رابط لتسجيل الطلبة للدورات والورش التي شملها البرنامج http://bit.ly/moe_nizwa2021 وقد سعى المنظمون على تنويع المحتوى شمل كافة مراحل الطلاب وتعددت مواضيعها ضمت كافة جوانب العلوم الثقافية والعلمية والتقنية والفنية والأدبية والفكرية والاجتماعية (سكراتش جونيور وكنوز فرح وصنع ألعاب تفاعلية بالبوربوينت وفن الديكوباج وبرنامج لنمرح ونلعب والفوتوشوب والأليستريتر وبرمجة شريحة المايكروبت وفن الرسم على الورق وعمل لوحات فنية باستخدام أسلوب الرش والإسعافات الأولية والصيانة التنبؤية لمعدات المصانع الحديثة وورشة أعمال ووظائف المستقبل وورشة هويتي خالدة وورشة شخصيتي ثقافتي ودورة في برنامج google Drive وورشة مراحل صناعة الفخار وورشة الابتكارات العلمية وتقنية النانو وورشة صناع الحياة ومحاضرة عن الأمن الالكتروني وبرنامج جدار الكلمات (تطبيق للمسابقات الإلكترونية) ومحاضرة الأمان النفسي للمراهقين عبر مواقع التواصل الاجتماعي وورشة المهارات الحياتية وحوار المبتكرين في ظل جائحة كورونا ومشروعي الريادي ودورة من نسج الخيال (كتابة القصة) ومحاضرة الخطوات الإجرائية لتنفيذ مشروع خدمة وتنمية المجتمع ودورة من وحي القلم (كتابة المقال) وأخرى ومضات شعرية (كتابة الشعر) ومحاضرة موسيقية أنغام ووتر وورشة مكونات الربوت وبرمجته ev3 وورشة بفني ارسم عالمي (النحت) ودورة عن تصميم العروض المرئية وحاضرة عن دور الاشعاعات النووية في زيادة الإنتاج الزراعي وحفظ الأغذية وأخرى عن تحديد الاتجاهات الرئيسية والفرعية في البوصلة بالإضافة الى التعريف ببرنامج الزراعة الاحيو مائية وورشة أساسيات الالكترونيات للناشئة وتطبيقات انترنت الأشياء ومحاضرة عن تقنية العصف الذهني scamper) سكامبر).

حلقتي عمل حول إدارة المشاريع والابتكار والتطوير بالإسكان

تضمنت حلقة إدارة المشاريع والعقود ثلاثة محاور وهي إدارة العقود والمناقصات ومتابعة تنفيذ المشاريع وضمان ضبط الجودة والتأمين

مسقط - ش

عقدت وزارة الإسكان والتخطيط العمراني خلال اليومين الفائتين حلقتي عمل لعدد من موظفيها، الأولى كانت في إدارة المشاريع والعقود وذلك بالتعاون مع شركة أوكيو والثانية كانت حول الابتكار والتطوير بالتعاون مع وزارة التعليم العالي والبحث العلمي والإبتكار.

تضمنت حلقة إدارة المشاريع والعقود ثلاثة محاور وهي إدارة العقود والمناقصات ومتابعة تنفيذ المشاريع وضمان ضبط الجودة والتأمين، حيث تطرق المحور الأول الى الهيكل الإداري لقسم المشتريات واستراتيجية المناقصات ومراحل إعداد وثائق المناقصات وإدارة مرحلة الاستفسارات واستلام وتقييم العطاءات وإغلاق العقود، فيما تطرق المحور الثاني إلى منهجية تنفيذ المشاريع وآلية التحكم في المشاريع وإدارة التغيرات وخطة ضمان المشاريع ومراقبة الجودة. أما المحور الثالث فتناول اجراءات ضمان ضبط الجودة والتأمين وآلية الضمان والتأمين ونظام إدارة الجودة.

أما حلقة الابتكار والتطوير حول تصميم الخطط ومؤشرات الأداء والتي قدمتها الدكتورة جميلة الهنائية، مديرة مشروع إستراتيجية التطوير والابتكار بوزارة التعليم العالي والبحث العلمي والابتكار، فقد تضمنت التعريف بأهمية توظيف التخطيط الاستراتيجي لتطوير بيئة عمل فعالة وإبرازها في الهوية المؤسسية بهدف دعم العناصر الإيجابية عن المؤسسة وخدماتها إضافة إلى تدريب المشاركين على إعداد وثيقة دليل التخطيط السليم والتنظيم في صميم عمل المؤسسات.

كما شرحت الورشة أساليب تهيئة الأرضية اللازمة لتوجيه عملية صنع القرار وترجيح المسارات الإستراتيجية في فترات عدم وضوح الرؤية المستقبلية وأشارت الى ضرورة التدريب على أمثلة لوضع خطط دعم التواصل الإيجابي ورفع حس الانتماء بين الموظفين وتقوية بيئة العمل الداخلية لتعكس التعاون في تحقيق الأهداف.

لشراء أجهزة تنفس لمرضى كورونا

جمعية الرحمة تساهم بمبلغ 100 ألف ريال عماني

مسقط - عبدالله الرحبي

أطلقت جمعية الرحمة لرعاية الأمومة والطفولة مبادرة«شدة وتزول»، والتي تتمثل في تخصيص مبلغ 100 ألف ريال عماني لشراء أجهزة التنفس المستخدمة في علاج المصابين بفيروس كورونا كوفيد 19، حيث أن الجمعية تقوم بتسليم الأجهزة لإدارة المستشفيات من أجل إعارتها للمرضى من ذوي الحالات الغير حرجة وذلك لمساعدتهم على استكمال علاجهم في منازلهم، مما يسهم في تخفيف الضغط على الطبي ويُفسح المجال لعلاج الحالات الحرجة داخل المستشفيات، إلى جانب تسليم هذه الأجهزة للأسر الغير قادرة على شرائها.

وقد جاءت هذه المبادرة من مسؤوليتها الاجتماعية وتلبية لنداء التكاتف المجتمعي، ووتدعيماً لجهود اللجنة العليا المختصة بمواجهة كورونا، وبث روح التعزيز الإيجابي لدى خطوط الدفاع الأمامية، من أجل إنقاذ أرواح الكثير من المصابين. الجدير بالذكر أن الجمعية ومنذ بداية الجائحة أطلقت ما يزيد عن إثني عشر مبادرة مرتبطة بدعم الأسر المتعففة والتقليل من التبعات السلبية التي تسببتها الجائحة الى جانب دعم العديد من المؤسسات الصحية.

«شدة وتزول» انطلقت نتيجة للإزدياد المضطرد في أعداد المصابين، ونتيجة لحالة الاستنفار الواردة للجمعية من بعض المستشفيات الحكومية المتخصصة بعلاج مرضى كورونا، حول الحاجة الملحة والعاجلة للمواد الطبية وأجهزة ومعدات التنفس لمرضى كوفيد19-، والذي يتطلب الوقوف جنباً إلى جنب مع المؤسسات الصحية.

وقد إستهلت الجمعية المبادرة بدفع مبلغ 56 ألف ريال عماني لشراء أجهزة التنفس الصناعي لقسم مرضى كورونا في مستشفى جامعة السلطان قابوس ومن ثم التبرع بـ (10) أجهزة تنفس صناعي لمستشفى صحار، ولا تزال هنالك مستشفيات ومراكز صحية أخرى ستقدم الجمعية الدعم لها في قادم الوقت، وسيتم الإعلان عن ذلك تباعاً.

وثمنت الجمعيةَ الجهود الظافرة لجميع المتبرعين الذين بادروا بالتبرع للمبادرة، وتدعو جميع أفراد المجتمع ومؤسسات القطاع الخاص المشاركة في إنقاذ عشرات المصابين وحفظ أرواحهم، من خلال الدعوة للتبرع بأجهزة التنفس الجديدة. حيث تبلغ قيمة الجهاز ما يقارب 300 ريال، كما أن مبلغ التبرع مفتوح حسب رغبة المتبرع حتى لو كان ريالا واحداً، كما تدعو الجمعية التبرع بأجهزة التنفس المستعملة والنظيفة.او التبرع بأي أدوية أو أجهزة أو معدات آخرى لعلاج مرضى كورونا.

تعليمية مسقط تكرم المجيدين المشاركين في ملتقى «نحو تعليم مدمج مستدام»

مسقط – عبدالله الرحبي

كرّمت المديرية العامة للتربية والتعليم المعلمين والمعلمات المجيدين من مدارس المحافظة المشاركين في الملتقى التربوي الافتراضي الأول (نحو تعليم مدمج مستدام) الذي نظمته وزارة التربية والتعليم مؤخرًا، وقد قام بتسليم هدايا التكريم الدكتور علي بن حميد بن سيف الجهوري مدير عام المديرية العامة للتربية والتعليم بمحافظة مسقط.

يأتي التكريم كحافز تشجيعي للمعلمين الذين استعرضوا مبادراتهم التربوية المتميزة خلال أيام الملتقى مما كان لها الأثر الإيجابي في خدمة التعليم المدمج والتعريف بمتطلبات تنفيذ هذه المبادرات ونتائج تطبيقها للاستفادة منها من قبل المعلمين والمعلمات في مختلف المراحل الدراسية، وتحفيزهم على تطوير أساليب التعليم لديهم بما يتوافق مع نظام التعليم المدمج، ونشر ثقافة التحول الرقمي في التعلم بتوظيف تكنولوجيا المعلومات والاتصالات في العملية التعليمية.

شركة ظفار للصناعات السمكية والغذائية ش.م.ع.ع

صندوق بريد ٢٤٣٨.صلالة ٢١١. سلطنة عمان
تلفون. ٢٣٢١٩١٤١ ,٢٣٢١٩١٤٠. فاكس.٢٣٢١٩٢١٧ E-mail- difco@omantel.net.om

القوائم المالية للفترة المنتهية في ٣١ مارس ٢٠٢١

تقرير رئيس مجلس الإدارة

الأفاضل / المساهمون المحترمين

يسرني إنابة عن مجلس إدارة شركة ظفار للصناعات السمكية و الغذائية ش.م.ع.ع أن اطلعكم على أخر مستجدات التقدم في عمل الشركة خلال الربع الأول من العام ٢٠٢١م للفترة المنتهية في ٣١/مارس/٢٠٢١م.

حققت الشركة إجمالي مبيعات بلغت ٣,٥٧٦,٢٩٦/- ر.ع خلال الربع الأول للفترة المنتهية في ٢٠٢١/٠٣/٣١م مقارنة بإجمالي مبيعات بلغ ٢,٩٧٧,٨٣٨/- ر.ع لنفس الفترة من العام السابق.

بلغت الأرباح النقدية خلال الربع الأول المنتهي في ٣١ مارس ٢٠٢١ ما قيمته ٢٠٨,٤٠٧ ريال عماني/ مقارنة بالأرباح النقدية البالغة ٢١٣,٨٥٠ ريال عماني خلال نفس الفترة من العام الماضي.

بلغ صافي الخسارة خلال الربع الأول من عام ٢٠٢١ مبلغ ١٤٣,٥٤٤ ريال عماني مقارنة بصافي ربح قدره ٥٤٠,٥٧٨ ريال خلال نفس الفترة من العام الماضي.

أنتهز هذه الفرصة لأتقدم بالشكر لفريق العمل بشركة ظفار للصناعات السمكية و الغذائية ش.م.ع.ع. ولزملائي أعضاء مجلس الإدارة على دعمهم المتواصل والتعاون. وأود أن أعرب عن خالص امتناني وشكري لمختلف الجهات المعنية للمؤسسة للدعم المقدم من قبلهم للشركة.

وفقنا الله جميعا لخدمة البلد الحبيب في ظل القيادة الحكيمة لحضرة صاحب الجلالة السلطان هيثم بن طارق المعظم حفظه الله ورعاه.

رئيس مجلس الادارة
٢٩ أبريل ٢٠٢١

الميزانية العمومية غير المدققة كما في ٣١ / مارس /٢٠٢١

	٣١ مارس٢٠٢١ ر.ع ٠٠٠	٣١ مارس٢٠٢٠ ر.ع ٠٠٠
الأصول الثابتة	٨,٢٤٨	٧,١٣٩
الأصول المتداولة		
المخزون	٤,٠٠٤	٥,١٣٤
أموال تحت التحصيل	١,١٢٦	١,٧٦٦
مستحقات من أطراف ذات علاقة	–	–
استثمارات متاحة للبيع	٤	٧
النقدية ورصيد البنك	٧٠٨	١٩٣
أصول أخرى	٩٢٥	٤١٨
مجموع الأصول المتداولة	٦,٧٦٧	٧,٥١٨
مجموع الأصول	١٥,١١٤	١٤,٦٥٧
الخصوم المتداولة		
دائنين	٥٤٧	٧٤٧
مدفوعات للشركاء عدا الديون طويلة الأجل	١٧,١٣٥	١٥,٥٨٨
قروض بنكية وسحب على المكشوف		
مجموع الخصوم المتداولة	١٧,٦٨٢	١٦,٣٣٥
الخصوم طويلة الأجل		
قروض بنكية وسحب على المكشوف	٠	٠
أخرى (تشمل أطراف ذات علاقة)	–	–
مجموع الخصوم	١٧,٦٨٢	١٦,٣٣٥
صافي الأصول	(٢,٥٦٨)	(١,٦٧٨)
حقوق المساهمين		
رأس المال	٢,٥٤٠	٢,٥٤٠
الاحتياطي القانوني	٣	٣
حساب الأرباح والخسائر	(٨,٢٢١)	(٧,٣٣٤)
مقدمات مساهمين	(٢,٥٦٨)	(١,٦٧٨)
المجموع	(٢,٥٦٨)	(١,٦٧٨)
مجموع حقوق المساهمين	(٢,٥٦٨)	(١,٦٧٨)

حساب الارباح والخسائر (غير المدقق) لثلاثة أشهر المنتهية في ٣١ مارس ٢٠٢١

	لثلاثة أشهر المنتهية في ٣١ مارس ٢٠٢١ ر.ع ٠٠٠	لثلاثة أشهر المنتهية في ٣١ مارس ٢٠٢٠ ر.ع ٠٠٠
معدل دوران الدخل	٣,٥٧٦	٢,٩٧٨
صافي الربح (الخسائر)	٣٣٦	(١٤٠)
الإهلاك	(٨٤)	(٧١)
مصروفات أدارية وعمومية	(١٢٨)	(٨٨)
أرباح وخسائر التشغيل	١٢٥	(٢٩٩)
إيرادات أخرى	٠	١٤
مصروفات التمويل	(٢٦٨)	(٢٥٦)
إيرادات / خسائر من الاستثمارات المتاحة للبيع		–
فوائد الإيرادات		–
الإرباح والخسائر قبل الضريبة وحقوق الاقلية	(١٤٤)	(٥٤١)
الضرائب	Nil	Nil
صافي الإرباح (الخسائر القابلة للتوزيع على حملة الأسهم العادية	(١٤٤)	(٥٤١)
حصة السهم من الارباح	Nil	Nil
هامش صافي الارباح	Nil	Nil

ملاحظة:جميع الحسابات سوف ترسل بالبريد لكل مساهم حسب الطلب . سواء باللغة العربية أو الإنجليزية. خلال ٧ أيام من تاريخ الطلب

الثلاثاء 29 يونيو 2021
العـدد: 8515
local@shabiba.com

انطلاق مشروع جمع ونثر وغرس بذور النباتات البرية بمحافظة ظفار

تم اختيار مواقع لنثر البذور تشمل خمس ولايات كمرحلة أولى وهي ولايات ضلكوت ورخيوت ومرباط وصلالة وطاقة

صلالة - العمانية

انطلقت أمس بمحافظة ظفار المرحلة الأولى من مشروع جمع ونثر وغرس بذور النباتات البرية بتنظيم من هيئة البيئة ومشاركة واسعة من المجتمع المحلي وتستمر إلى 4 يوليو المقبل.

وتأتي المرحلة الأولى من المبادرة بنثر وغرس بذور الأشجار التي تمَّ تجميع كميات كبيرة منها بالتعاون مع الجهات والأفراد المشاركين وهي (السدر، السغوت، العشكير، الخفوت، القراط، اللبان، الحروض، المر، الزرفيت، الخير، لميطان، الضرفيت). وقال المهندس محمد بن سالم حاردان رئيس فريق جمع ونثر البذور بالمديرية العامة للبيئة بمحافظة ظفار إنه تم اختيار مواقع لنثر البذور تشمل خمس ولايات كمرحلة أولى وهي ولايات ضلكوت ورخيوت ومرباط وصلالة وطاقة .

وأضاف أن فريق العمل وزَّع على ثلاث مناطق في شرق وغرب ووسط المحافظة للقيام بعملية تجميع البذور باستخدام معدات خاصة وبمشاركة عدد من الفرق التطوعية، والمجتمع المحلي، والمؤسسات الحكومية والخاصة للقيام بعملية الغرس والنثر التي تتم بعضها يدويًا، وأخرى باستخدام طائرة «الدرون» لبعض الأماكن التي يصعب الوصول إليها بالأقدام.

وأوضح حاردان أن الفريق بدأ منذ شهر أبريل الفائت بتجميع أكثر من 350 كيلوجرامًا من بذور النباتات البرية من جبال محافظة ظفار لاستخدامها في المرحلة الأولى من المشروع على أن تحفظ باقي البذور لاستغلالها في المشاتل التابعة للمديرية.

وأضاف: ستُراقب المناطق التي نُثرت البذور فيها ومتابعتها وإعداد تقارير شهرية حولها وستستأنف عملية التجميع بداية من شهر سبتمبر باعتباره شهر بداية إزهار النباتات وذلك لتجميع وتنويع أكبر عدد ممكن من بذور النباتات البرية، تجدر الإشارة إلى أن برنامج مشروع جمع ونثر وغرس بذور النباتات البرية بدأ في جبال ولاية ضلكوت فيما سيتم نثر وغرس النباتات اليوم الثلاثاء بنيابة شهب اصعب بولاية رخيوت والأربعاء بنيابة قيرون حيرتي بولاية صلالة والخميس بنيابة مدينة الحق بولاية طاقة وبنيابة طيطام بولاية صلالة فيما خصص يوما السبت والأحد لغرس ونثر البذور بولاية مرباط.

وتأتي مبادرة نثر وغرس بذور الأشجار البرية في محافظة ظفار في إطار حرص هيئة البيئة على زيادة الغطاء النباتي في المناطق الطبيعية والرعوية في السلطنة.

والي رخيوت يلتقي بلجنة الزكاة

رخيوت - علي باقي

التقى صباح أمس سعادة الشيخ عيسى بن احمد المعشني والي رخيوت بلجنة الزكاة بالولاية وذلك بدعوة من سعادته بحضور رئيس اللجنة بالولاية محمد بن سعيد السعدوني، ناقشة اللجنة خطتها لمتابعة الحالات المستحقة للزكاة التي تم قبولها مبدئيا من قبل نظام الزكاة الإلكتروني التابع لوزارة الأوقاف والشؤون الدينية كما تم خلال الاجتماع فرز الحالات المستحقة في الولاية، وتوزيع المهام على أعضاء اللجنة للقيام بأعمالهم والوقوف على الحالات عن كثب حتى تصل الزكاة إلى مستحقيها حسب ما أقره الشرع الحنيف. ويذكر أن لجنة الزكاة برخيوت قد تم اعتمادها بقرار وزاري أصدره معالي وزير الأوقاف والشؤون الدينية في الربع الأول من العام الحالي.

وتختص لجان الزكاة بالعناية بفريضة الزكاة وفق أسس شرعية وعلمية حديثة، وبحث طلبات الحصول على الزكاة المقدمة من المواطنين من خلال النظام الإلكتروني الخاص بذلك والتثبت من توافر الأسس والضوابط الخاصة بالاستحقاق، والتوعية بفريضة الزكاة ودورها في تنمية المجتمع الخيري وإعداد البرامج اللازمة لذلك. وتعد هذه اللجنة ضمن اللجان الخيرية التي تعمل على مساندة الحالات ذو الدخل المحدود والأسر المستحقة للزكاة حيث ركزوا الجميع على أهمية ودور اللجنة في حصر وفرز الحالات التي تتطلب المساعدة والوقوف على مثل هذه الظروف التي تمر بها بعض الأسر.

كما ناقش الحضور آلية وخطة جمع الزكاة والصدقات والدعم الذي سوف يأتي إلى حساب هذه اللجنة من خلال إعلانه في قادم الوقت والجلوس ايضا مع المعنيين من أبناء المجتمع في إشهار مهام هذه اللجنة وحسابها البنكي ودورها الإنساني والتطوعي.

وزارة الصحة

إعـــلان

تدعو وزارة الصحة الشركات المتخصصة للإشتراك في المناقصات الموضحة أدناه والتى تطرح على طريق التناقص الالكتروني :

الرقم	الموضوع	آخر موعد للحصول على مستندات المناقصة	موعد تقديم العطاء	نوع الشركات	قيمة النسخة (لا ترد)
و ص / م ر - ٧٨ / ٢٠٢١	توريد مواد جراحية (قسطرة الأطفال) للمستشفى سلطاني	٨ /يوليو / ٢٠٢١	قبل الساعة الثامنة من صباح يوم الأربعاء الموافق ٢٨ / يوليو / ٢٠٢١	الشركات المتخصصة والمسجلة لدى مجلس المناقصات	٧٥/٠٠٠ ر.ع
و ص / م ر - ٧٩ / ٢٠٢١	توريد وتركيب معدات طبية لمركز الاخصاب وأطفال الأنابيب في عيادة النساء والولادة بمجمع الوطية الصحي بمحافظة مسقط	٨ /يوليو / ٢٠٢١	قبل الساعة الثامنة من صباح يوم الأربعاء الموافق ٢٨ / يوليو / ٢٠٢١	الشركات المتخصصة والمسجلة لدى مجلس المناقصات	٢٥/٠٠٠ ر.ع
و ص / م ر - ٨١ / ٢٠٢١	توريد وتركيب معدات طبية لوحدة غسيل الكلى لمستشفى نزوى بمحافظة الداخلية	٨ /يوليو / ٢٠٢١	قبل الساعة الثامنة من صباح يوم الأربعاء الموافق ٢٨ / يوليو / ٢٠٢١	الشركات المتخصصة والمسجلة لدى مجلس المناقصات	٢٥/٠٠٠ ر.ع
و ص / م ر - ٨٤ / ٢٠٢١	توريد مواد استهلاكية لكهرباء القلب بالمستشفى السلطاني	٨ /يوليو / ٢٠٢١	قبل الساعة الثامنة من صباح يوم الأربعاء الموافق ٢٨ / يوليو / ٢٠٢١	الشركات المتخصصة والمسجلة لدى مجلس المناقصات	١٣٠/٠٠٠ ر.ع
و ص / م ر - ٨٥ / ٢٠٢١	توريد معدات وتوفير خدمات البنية الأساسية والامن الالكتروني للمديرية العامة لتقنية المعلومات	٨ /يوليو / ٢٠٢١	قبل الساعة الثامنة من صباح يوم الأربعاء الموافق ٤ / اغسطس / ٢٠٢١	الشركات المتخصصة والمسجلة لدى مجلس المناقصات	٢٥/٠٠٠ ر.ع

يمكن للشركات المتخصصة في مثل هذه الأعمال والحاصلة على شهادة التسجيل سارية المفعول من مجلس المناقصات بالدرجات الموضحة قرين كل مناقصة الاشتراك والحصول على المواصفات الفنية وشروط المناقصة من الموقع الإلكتروني

https://etendering.tenderboard.gov.om

على المتناقصين تقديم عروضهم إلكترونياً عبر الموقع المشار إليه ويرفق مع كل عطاء نسخة إلكترونية ضمان مصرفيا او شيك مصدق عليه من أحد البنوك العاملة في البلاد بنسبة لا يقل عن (١٪) من قيمة العطاء وساري المفعول لمدة (٩٠) يوما من تاريخ تقديم العروض ويعنون باسم سعادة رئيس لجنة المناقصات .

على المتناقصين وضع اصل ضمان البنكي او الشيك المصدق بدائرة المشتريات والمناقصات وذلك باليوم السابق لموعد تقديم العطاء الموضوح قرين كل مناقصة .

الوزارة غير ملزمة بقبول اقل العطاءات او أي عطاء آخر.

للاستفسارات المتعلقة بالمناقصات الرجاء التواصل عبر الموقع الخاص بنظام التناقص الالكتروني .

(http://etendering.tenderboard.gov.om)

Any Clarification, you may contact via

Telephone: 24166670

Email id etenderhd@ita.gov.com

AL BUSTAN PALACE
A RITZ-CARLTON HOTEL

إعلان مناقصة

يدعو فندق قصر البستان ، الرتز كارلتون الشركات المتخصصة لتقديم عروض للخدمات التالية:-

المناقصة	آخر موعد لتقديم العرض	الرسوم
١- تطوير وتجديد غرف تغيير الملابس لموظفي الفندق	١٩ يوليو ٢٠٢١	٢٠ ريال عماني
٢- ترميم وتطوير منطقة ملاعب الأطفال	١٩ يوليو ٢٠٢١	٢٠ ريال عماني
٣- مظلات لمطعم ذا بافيليون وذا بلو	١٩ يوليو ٢٠٢١	٢٠ ريال عماني

يمكن للشركات المسجلة بالدرجة الاولى و الممتازة و التي لديها الخبرة في هذا المجال الحصول على تفاصيل المناقصة من دائرة الشؤون المالية بالفندق من الساعة التاسعة صباحا حتى الساعة الثانية ظهرا ، ابتداءا من يوم يوم الثلاثاء ٢٩ يونيو ٢٠٢١ .

الزيارة الميدانية: يوم الخميس ١ يوليو ٢٠٢١ الساعة العاشرة صباحا بدائرة الهندسة ، و يمكن التواصل مع المهندس / ايهاب زكي ، مدير الهندسة على الرقم ٢٤٧٦٤١٩١.

يجب تسليم العرض في ظرف مغلق متضمنا نسخة من السجل التجاري قبل الساعة الثانية ظهرا من يوم الاحد الموافق ١٩ يوليو ٢٠٢١ معنونا الى:-

منسق مكتب المدير العام

فندق قصر البستان ، الرتز كارلتون

ملاحظة: فندق قصر البستان الرتز كارلتن غير مقيد بقبول العرض الاقل سعرا او اي عرض اخر

ندوة تعريفية إقليمية افتراضية حول تكنولوجيا البلوك تشين

حكومة السلطنة تُولي اهتمامًا كبيرًا ببرنامج التحوّل الرّقمي كونه داعماً أساسياً للقطاعات الاستراتيجية والحيوية

مسقط - ش

نظمت وزارة التربية والتعليم ممثلة باللجنة الوطنية العمانية للتربية والثقافة والعلوم ونادي عمان للبلوك تشين صباح يوم أمس الاثنين بالتعاون مع المنظمة العربية للتربية والثقافة والعلوم (الألكسو) أعمال الندوة الإقليمية الافتراضية حول استخدام تكنولوجيا البلوك تشين لخدمة المنظومة التربوية في الوطن العربي، بمشاركة عدد من الخبراء من منظمة الألكسو، واستهدفت موظفي عدد من المؤسسات الوطنية المعنية في السلطنة والدول العربية. هدفت الندوة إلى التّعريف بهذه التكنولوجيا وخصائصها، والاطّلاع على التجارب المحلية والإقليمية في هذا المجال، وآلية الاستفادة منها في خدمة المنظومة التربوية في السلطنة، ومدى امكانية استخدامها في الفصول الدراسية الذّكية وفي التقويم التربوي والاختبارات، واصدار الشهادات الدراسية وآلية التأكد من صحتها.

كلمة اللجنة

بدء حفل افتتاح الندوة بكلمة ألقتها آمنة بنت سالم البلوشية أمينةً اللجنة الوطنية، قالت فيها: «... إن المتغيّرات التي طرأت على العالم تعد فرصة لعملية التحوّل الرقمي، فالسرعة التي تعمل بها التكنولوجيا الحالية استطاعت إحداث تحول كبير في جميع القطاعات، وقوة محفزّة لتحقيق نمو مطرد، مما حدا ذلك بكافة المنظمات الدولية للاستفادة من هذه التقانات في مجال التعليم».

برنامج التحوّل الرقمي

وأكدت أمينة اللجنة الوطنية في كلمتها بأن حكومة سلطنة عمان تُولي اهتمامًا كبيرًا ببرنامج التحوّل الرّقمي كونه داعماً أساسياً للقطاعات الاستراتيجية والحيوية في السلطنة ولما له من أثر في رفد الاقتصاد الوطني بعوائد كبيرة، وتسهيل العمليات والإجراءات للمُستفيدين، بما يحقق رؤية عمان 2040 وأهداف التنمية المستدامة 2030.

رؤية الحكومة الإلكترونية

وأضافت: «لقد انطلقت رؤية الحكومة الإلكترونية في السلطنة بعد إقرار الاستراتيجية الوطنية لمجتمع عمان الرقمي والحكومة الإلكترونية في مايو 2003م، ومع هذه المسيرة الفاعلة من الاهتمام المحلي والعالمي بمضامين التقنيات المتجددة والتحول الرقمي، بدأت العديد من التطبيقات العملية التي أضحت ملموسة على أرض الواقع، ومما يبعث السرور والأمل، انخراط الشباب العماني في إنتاج تطبيقات لتقديم حلول ناجعة لمجموعة من التحديات الوطنية تتوافق مع متطلبات المجتمع المحلي».

ونوهت في ختام كلمتها بأن هذه التقنيات فتحت المجال لتجويد العمل في قطاع التعليم وغيره من القطاعات في دول العالم، وفرضت نفسها كأحد أهم الحلول التكنولوجية المرتبطة بالثورة الصناعية الرابعة، إذ يجزم الكثير من الباحثين والخبراء أن هذه التقنيات الناشئة ستكون بوابة لعالم كبير من الابتكارات في فضاء الانترنت.

جلسة، وأوراق عمل

تضمنت الندوة جلسة ترأسها الأستاذ الدكتور محمد الجمني مدير إدارة تكنولوجيا الاتصال والمعلومات بمنظمة الألكسو، واشتملت على ثلاث أوراق عمل.

قدّم الورقة الأولى الدكتور طارق كمون الخبير بمنظمة الألكسو حول «تكنولوجيا البلوك تشين واستخداماتها في العالمي الحقيقي وفي التعليم»، تحدث فيها عن أنواع قواعد البيانات المركزية، واللامركزية التي تنتمي هذه التقنية لها، إذ يمكن استخدامها في تخزين البيانات وتبادلها بشكل شفاف وموثوق وأكثر كفاءة ومصداقية. واستعرض أبرز تطبيقات تكنولوجيا البلوك تشين كرفع كفاءة المعاملات، وأرشفة البيانات، والأسواق الرقمية، والصناعات المختلفة. كما استعرض بعض التطبيقات في مجال التعليم، ومنها اكتساب مهارات جديدة، وبناء المنصات التعليمية الإلكترونية، وإدارة الموارد البشرية والمالية بكفاءة عالية في المؤسسات التعليمية. فيما كانت الورقة الثانية حول «تجربة السلطنة في استخدام تقنية البلوك تشين»، استعرضتها خولة بنت سعيد الحارثية رئيسة نادي عُمان للبلوك تشين، وتطرّقت فيها إلى الهدف من إنشاء النادي، ورؤيته، وأبرز الأنشطة والفعاليات التي نفذها خلال السنوات الماضية، وأنشطته في ظل جائحة (كوفيد 19)، وأبرز الإنجازات التي حققها وطنياً وإقليمياً ودُولياً. أما الورقة الأخيرة في هذه الجلسة قدمها الدكتور يعقوب بن جمعة الرئيسي رئيس فريق التجويد الإلكتروني لخدمات التعليم العالي بوزارة التعليم العالي والبحث العلمي والابتكار حول تجربة الوزارة في استخدام هذه التقنية. تطرق فيها إلى رؤية الوزارة في تجويد خداماتها الإلكترونية، ومبادرات الوزارة في هذا الجانب ومنها «السجل الوطني للتعليم»، لتوثيق السجلات إلكترونيا وحماية البيانات من الاختراق، ومبادرة «نظام أساس»، لعمل العقود الذكية والمدفوعات والتحويلات المالية، ونظام القبول الموحد، ونظام معلومات الطلاب الإلكتروني لرصد حضور الطلاب وغيابهم، ومتابعة الاختبارات ورصد الدرجات.

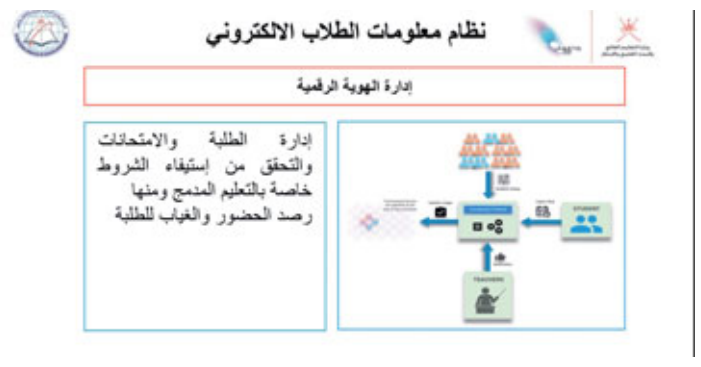

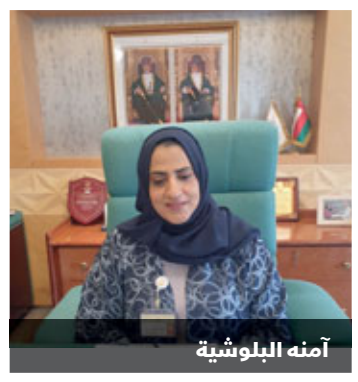
آمنه البلوشية

محمد بن رامس الرواس

Alrawasm1@gmail.com

البحّار

«السلطنة عضو في المنظمة البحرية الدولية ، التي أسست في سنة 1948، تحت إسم المنظمة البحرية الدولية الاستشارية، ويقع مقرها في لندن، ويبلغ عدد أعضائها 171 دولة، وتختص بتنظيم وإصدار الاتفاقيات لكل مايتعلق بالشؤون البحرية مثل مكافحة التلوث البحري وسلامة السفن والعاملين عليها والامن البحري وغيرها من الاختصاصات في ذات المجال منذ العام 1974م وعضويتها جاءت تقديرا للدور الفعال للبحارة في خدمة الاقتصاد العالمي والأخطار الجسيمة التي يتعرضون لها، كذلك جاء انظمامها بهدف إحياء التاريخ العُماني البحري وإعادة دوره الريادي في إستقرار المنطقة وازدهارها تجاريا «.

يصادف يوم الخامس والعشرون من شهر يونيو من كل عام الاحتفال بيوم البحّار العالمي ولقد احتفلت السلطنة تزامنا مع هذه المناسبة كعادتها كل عام ، وتأتي احتفالية السلطنة بهذه المناسبة ايمانا منها بالدور الحيوي والهام الذي يبذله البحّار على سطح المركب من مهام وجهود تدعم حركة الملاحة العالمية وتنشيط اقتصاد النقل البحري ، والبحّار العُماني يعتبر من البحّارة المجيدين قديما وحديثا من خلال دورهم الفعال ، ومن خلال ريادتهم شؤون البحار مع اقرانهم من البحّارة حول العالم ، فجميعنا يعلم مدى أهمية النقل البحري الذي تتحرك من خلاله ما يقارب من 70 بالمئة من حجم التجارة العالمية ووقود ذلك بلا شك هم البحّار والسفينة، ولقد كان ولا يزال النقل البحري هو العمود الفقري للتجارة والاقتصاد الدوليين لما له من دورحيوي في انعاش الاسواق العالمية شرقا وغربا بالبضائع ، هذا بالإضافة الي كونه نقل يُعد الأكثر امانا والاقل اضرارا بالبيئة ، ويقود دفة هذه الحركة البحرية حول العالم ما يقارب المليون بحّار يتوزعون على مختلف المرافي والموانيء بالعالم . إنما ينفع الأمم ويضطلع بمهام زيادة معرفتها وثقافتها اولئك الرجال الذين انزلهم التاريخ بمنزلة المعلمون من خلال ما سعوا اليه من جهود اوردتهم سدة المجد ومنهم الربان العُماني الشهير شهاب الدين أحمد بن ماجد بن محمد بن عمرو من خلال ما كتبه ودونه في علوم البحار، فكان الشيخ المعلم رحمه الله قد بدء حياته بحّار منذ ان كان في السابعة عشر من عمره تقريبا في مركب كان يقوده أباه الربان الماهر فلم يحابيه ، أو يجامله ، أو يعامله بخصوصية بين البحّارة الذين معه على ظهر السفينة قاصدا من ذلك ان يسري في عروقه حب العمل مثل اجداده الربابنة الشجعان ، فلا يظن البعض ان النجاح يبداء من غير القاع فلابد وان يقبلون على المشاق منذ نعومة اظافرهم سواء بالتعليم ،أو بالكد في الحياة ، فيشتغلون بمهام قد تنوء بها ظهورهم الطرية فيكتسبوا من خلال ذلك الصلابة والجدّ والجسارة والاجتهاد، وكذلك هم الرجال الأفذاذ لا يكون لهم شان شان عظيم الا من خلال اجتيازهم لمصاعب الحياة المختلفة . ولقد قرأت كثيرا عن أحمد بن ماجد عندما كنت اجهز لبحث عن سيرته خلال أيام كنت قد قضيتها عام 2018م في مكتبة الهيئة العامة للوثائق والمحفوظات بمسقط ، ومما لاحظته أن أباه رحمه الله لم يكن ليلحقه بالعمل معه على ظهر السفينة الا بعد ان علمه على يد مشايخ كرام حفظ القران ، والعلوم الاخرى ، وجعل ذلك ميزة له بين البحّارة اقرانه الشباب ، بعد تلقيه العلم وافق أباه ان يلحقه بالسفينة وان يُشرف بنفسه على تعليمه شؤون الخدمة بالسفينة « ولان أسرة أحمد بن ماجد كانوا أهل بحر وملاحة فقد ارتاد الفتى أحمد مع والده البحر في سن مبكرة وكانت أولى سفراته الى الهند وكانت قد توفرت حينها لديه القدره الجسدية الكافية كي يقوم بالسفر مع والده وكذلك القيام ببعض الأعمال على ظهر السفينة ، وما كان ليسمح له والده بارتياد البحر لو لم يكن واثق من قوه ادارك الفتى أحمد وتميزه بفهم أحوال البحر ورغبته في تعلم شؤون الفلك والملاحة وان لديه المام بهما» (من كتاب المعلم أحمد بن ماجد). ختاما ان التذكير بهذه المناسبة كل عام إنما هي فرصة لابراز الدور الذي تلعبه البحار، والبحّارة ، والمحيطات والانهار الكبرى في تنشيط الحركة الاقتصادية العالمية وارتباطها بحركة الموانيء ومشروع الإدارة المستدامة للبحار وتطوير الملاحة البحرية في المناطق البحرية ذات المواقع البحرية الهامة على ضفاف البحار والمحيطات ، بجانب التاكيد على أن «الاقتصاد الأزرق» اضحى اليوم من أهم موارد التنمية المستدامه للبلدان التي تطل على المحيطات والبحار ، فهو يهدف للاستثمار في الموارد المائية في شتى المجالات التجارية.

جهود جبارة لمكافحة المخدرات

الاحتفاء باليوم العالمي لمكافحة المخدرات والمؤثرات العقلية يهدف إلى مكافحة إساءة استعمال المخدرات والإتجار غير المشروع بها

مسقط - ش

بمناسبة اليوم العالمي لمكافحة المخدرات والمؤثرات العقلية قال النقيب حارب بن حمد البوسعيدي رئيس قسم التوعية بـالإدارة العـامة لمكافحة المـخدرات والمـؤثـرات العقلية، إن شـرطـة عمان السلطانية تحرص على إظهار حقيقة المخدرات وما تسببه من أضرار على الفرد والمجتمع، وتوعية الشباب بأن لا يكونوا ضحية للمغريات والشعارات والأكاذيب التي يروج لها تجار المخدرات، وعليهم أن يعوا حقيقة تعاطي المواد المخدرة وما تسببه من ويلات الإدمان وما يلحق الجسم من أمـراض، فهي تالفة للعقل، ومهلكة للجسم، وسالبة للروح، ومن أجل إنقاذ الأرواح لا بُد من ترك كل ما من شأنه إلحاق الضرر بالجسم والعقل.

وأوضـح بـأن الاحتفاء باليوم العالمي لمكافحة المخدرات والمؤثرات العقلية يـهـدف إلـى مكافحة إسـاءة استعمال المخدرات والإتجـار غير المشروع بها، وتوعية أفراد المجتمع بخطرها وأضرارها، وهـو فـرصـة سـانـحـة لـمـراجـعـة الجهود والإنجازات التي تم تحقيقها في السنوات الماضية، والتخطيط لمواجهة المستجدات التي تطرأ في هذا الجانب.

وذكر النقيب حارب بن حمد البوسعيدي بأن جهود شرطة عمان السلطانية تركزت في خفض العرض والطلب على المواد المخدرة وذلـك من خلال وجـود إدارات لمكافحة المخدرات والمؤثرات العقلية في جميع محافظات السلطنة، وتكثيف عمليات الرصد وتتبع التجار والمهربين واتخاذ إجـراءات صارمة لمنع دخول هذه السموم إلى أراضي السلطنة، إضافة إلى تفعيل التجهيزات الفنية وتركيب أجهزة كشف المواد المخدرة المتطورة والتي ساهمت في إحباط العديد من عمليات التهريب، كما أن للعقوبات والأحـكـام القضائية دور فـي ردع هـؤلاء التجار والمهربين، وقـد صـدرت أحكام قضائية بالإعدام في عدة جرائم تتعلق بالتهريب والاشتراك مع عصابات دولية، إضافة إلى الغرامات التي تصل إلـى خمسين ألف ريال عماني.

وقد أفصحت شرطة عمان السلطانية في مختلف وسـائـل الإعـلام عـن ضبط كميات من المواد المخدرة بعد محاولات يائسة مـن قبل هـؤلاء الـتـجـار لإدخالها إلـى السلطنة، وهـي دلالـة على مستوى الجاهزية والكفاءة العالية التي يتمتع بها رجال المكافحة.

وأكد النقيب البوسعيدي على أهمية دور الأسـرة في تربية أبنائها، باعتبارها خط الدفاع والحصانة الاجتماعية الأولى لحماية الأبناء من الوقوع في براثن المخدرات، لذا يجب أن يسود الأسرة الواحدة جو التفاهم والصراحة والـود؛ لينعكس إيجاباً على الأبناء، كما أن الوصول إلى مجتمع خال من المخدرات مسؤولية مشتركة وواجبٌ وطني.

نقيب/ حارب البوسعيدي

الشرطة تشارك في اجتماع لجنة الإعلام الأمني بدول مجلس التعاون

مسقط - ش

شاركت شرطة عمان السلطانية أمس الاثنين في الاجتماع الحادي عشر للجنة الإعلام الأمني بدول مجلس التعاون لدول الخليج العربية، والـذي نظمته الأمانة العـامة للمجلس عبر تقنية الاتـصـال المرئي.

تـطـرق الاجـتـمـاع إلـى الـعـديـد من الموضوعات المتعلقة بوضع الخطط والـبـرامـج الـمـشـتـركـة وإنـتـاج الأفـلام التوعوية في مختلف المجالات الأمنية.

الأربعاء..آخر موعد للتسجيل في مسابقة الجدران المتساقطة

مسقط - ش

يغلق يـوم غـدٍ الأربـعـاء بـاب التسجيل للمشاركة في مسابقة مختبر الجدران المتساقطة التي تنظمها وزارة التعليم العالي والبحث العلمي والابتكار بالتعاون مـع مـؤسـسـة الـجـدران الـمـتـسـاقـطـة الألمانية، حيث يمكن لجميع الراغبين والمهتمين تقديم طلب المشاركة في مسابقة مختبر الـجـدران المتساقطة عـبـر الـتـسـجـيـل مـن خـلال الـمـوقـع الالكتروني https://falling-walls.com/lab/apply/lab-online-oman/ لغاية نهاية يـوم الأربـعـاء المقبل الموافق 30 يونيو الجاري. وتعد المسابقة فرصة للباحثين والأكاديميين والمبتكرين لـعـرض أفـكـارهـم الابـتـكـاريـة ورؤيـتـهـم ومـبـادراتـهـم الاجتماعية ومشروعاتهم البحثية أمـام لجنة تحكيم تتكون من خبراء في الوسط الأكاديمي والمؤسسات البحثية وأصحاب الاعمال التجارية في مدة زمنية لا تتجاوز 3 دقائق، بتاريخ 06 سبتمبر2021م، كما سيتأهل الفائز الأكثر إبـهـارا للمشاركة في نهائيات مسابقة مختبر الـجـدران المتساقطة العالمية بمدينة برلين بجمهورية ألمانيا الاتحادية في الثامن من نوفمبر 2021م وحضور المؤتمر العالمي في 9 نوفمبر 2021.

تعليمية ظفار تناقش برامج التوعية التربوية مع قيادة شرطة المحافظة

صلالة - ش

عقد صباح أمـس بمقر قـيـادة شرطة المحافظة اللقاء المشترك بين تعليمية ظـفـار وقـيـادة شـرطـة محافظة ظفار ترأسه كل من العميد محسن بن أحمد الـعـبـري قـائـد شـرطـة محافظة ظفار والـدكـتـورة طـفـول بـنـت سهيل قطن المديرة العامة للتربية والتعليم بمحافظة ظفار وذلك بحضور عدد من المسؤولين والمختصين.

تخلل اللقاء استعراض جوانب التعاون المستمر بالإضافة إلـى الـوقـوف على عدد من التحديات التي تواجه المديرية وآلية تبسيط الإجـراءات المختلفة إلى جـانـب الـحـديـث عـن خـطـط والـبـرامـج التوعوية التي تستهدف طلبة المدارس وأولياء الأمـور وآلية التنسيق المباشر مع الدفاع المدني للتعامل السريع مع الـحـوادث الـتـي قـد تـحـدث والتنسيق حول أي مستجدات خاصة بالإجراءات الإدارية الخاصة بأعضاء الهيئة التدريسية مـن غير العمانيين. وفـي هـذا الصدد قال العميد محسن العبري قائد شرطة محافظة ظفار إن القيادة حريصة على تقديم كافة سبل الدعم بهدف تقديم افضل الخدمات، وفق الانظمة والقوانين والنهج الـذي تسير عليه شرطة عمان السلطانية، من جانبها أشادت الدكتورة مـديـرة عـام تعليمية ظـفـار بالجهود الملموسة التي تقوم بها شرطة عمان السلطانية وتعاونهم المستمر في سبيل تحقيق الأهداف المنشودة.

www.aou.edu.om
الجامعة العربية المفتوحة
الجامعة العربية المفتوحة
Arab Open University

البرامج
- ماجستير ادارة الاعمال
- ماجستير التربية في تكنولوجيا التعليم (باللغة العربية)
- ماجستير التربية في القيادة التربوية (باللغة العربية)
- برنامج بكالوريوس القانون (باللغة العربية)
- برنامج بكالوريوس مع مرتبة الشرف في إدارة الاعمال: مسارات الإدارة، المحاسبة، التسويق، الاقتصاد، الأنظمة *
- برنامج بكالوريوس مع مرتبة الشرف في تقنية المعلومات والحوسبة: مسارات الشبكات وأمن البيانات ، علوم الحاسب ، تقنية المعلومات و الحوسبة، الحوسبة و إدارة الأعمال *
- دبلوم في ادارة الاعمال، تقنية المعلومات والحوسبة

نحو مستقبل واعد
الجامعة العربية المفتوحة

- شهادة من الجامعة المفتوحة بالمملكة المتحدة، وأخرى من الجامعة العربية المفتوحة**
- نظام تعليمي مدمج يجمع بين المحاضرات والتعلم الذاتي والتعلم الالكتروني
- مرونة في الجداول الدراسية للفترة الصباحية والمسائية
- رسوم دراسية مناسبة
- سكن خاص للطالبات برسوم مميزة

◄ * المسارات التخصصية تطرح حسب عدد الطلاب المتقدمين
◄ ** بالنسبة للبرامج المعتمدة من الجامعة المفتوحة في المملكة المتحدة

2495 7300 72773000
www.aou.edu.om
AOU-OMAN
AOU-OMAN
Arab Open University - Oman
www.facebook.com/aou.oman.9
Arab Open University
P.O. Box1596 P.C. : 130 AlOthaiba
Tel: 24957300 Fax:24699669 72773000
info@aou.edu.om

الآن بيع الشبيبة bayie.com
احجز مساحتك الإعلانية
للاتصال :
24726666

2 فيلا للبيع
٥ غرف نوم، أجهزة مطبخ كاملة،
٢ غرفة معيشة، ١ غرفة دراسة،
٢ حمام إضافي
في مدينة السلطان قابوس
للاتصال:
هاتف: ٩٢٠٤٢٤٥١ ٩٦٨+

الشبيبة
الثلاثاء 29 من يونيو 2021 - العدد 8515 | لحجز الإعلان الرجاء الاتصال: مكتب : 24726600 | محول : 415 - فاكس : 24812624 | bayie@shabiba.com

خدمات

إعلان تعديل الشكل القانوني
تعلن شركة/ شليم للخدمات العامة المقيدة بالسجل التجارى يصلاله برقم 1206890نها بصدد تعديل شكلها القانوني من شركة تضامنية الى الشخص الواحد وفقا للمادة رقم (31) من قانون الشركات التجارية 2019/18 وعلى كل من له اعتراض على ذلك علية ان يتقدم بسب اعتراضه للمديرية العامه للتجاره والصناعةوترويج الاستثمار بمحافظة ظفار وذلك خلال مدة (30) يوما من تاريخ نشر هذا الاعلان.

إعلان تعديل الشكل القانوني
تعلن شركة / أسرار البوادى للتجارة والمقاولات المقيدة بالسجل التجارى يصلاله برقم2159660 نها بصدد تعديل شكلها القانوني من شركة تضامنية الى الشخص الواحد وفقا للمادة رقم (31) من قانون الشركات التجارية 2019/18 وعلى كل من له اعتراض على ذلك علية ان يتقدم بسب اعتراضه للمديرية العامه للتجاره والصناعةوترويج الاستثمار بمحافظة ظفار وذلك خلال مدة (30) يوما من تاريخ نشر هذا الاعلان.

إعلان تغيير الشكل القانوني
تعلن شركة(الغيل للانشاءات – تضامنية) المقيدة بالسجل التجاري لدى وزارة التجارة والصناعة سجل تجاري رقم 1121801 انها بصدد تحويل شكلها القانوني من شركة (تضامنية) الى شركة (محدودة المسؤولية) وفقا للمادة رقم (30) من قانون الشركات التجارية رقم 18/2019 وتعديلاته لذا وجب اعلام كل ذي مصلحة بهذا التعديل وعلى كل من له اعتراض على تلك التعديلات ان يتقدم باسباب اعتراضه لامانة السجل التجاري بوزارة التجارة والصناعة وذلك خلال مدة ثلاثون يوم من تاريخ نشر هذا الاعلان.

إعلان تغيير الشكل القانوني
تعلن شركة (روافد الخليج العالمية للمقاولات تضامنية) المقيدة لدى أمانة السجل التجاري بوزارة التجارة والصناعة وترويج الاستثمار تحت رقم 1073700 انها بصدد تحويل شكلها القانوني من شركة (تضامنية) الى شركة (الشخص الواحد) وفقا للمادة رقم (30) من قانون الشركات التجارية رقم 18/2019 وتعديلاته لذا وجب اعلام كل ذي مصلحة بهذا التعديل وعلى كل من له اعتراض على تلك التعديلات ان يتقدم باسباب اعتراضه لامانة السجل التجاري بوزارة التجارة والصناعة وترويج الاستثمار وذلك خلال مدة ثلاثون يوم من تاريخ نشر هذا الاعلان.

إعلان تعديل الشكل القانوني
استنادا لأحكام المادة 31 مكرر من قانون الشركات 4/74 وتعديلاته تعلن شركة صروح الحيل للتجارة والمقاولات ش ش و – تضامنية والمقيدة بأمانة السجل التجاري تحت الرقم (1076654) أنها بصدد تعديل شكلها القانوني من شركة (تضامنية) الى شركة (الشخص الواحد). وكل من له اعتراض على ذلك عليه أن يتقدم بأسباب اعتراضه لأمانة السجل التجاري بوزارة التجارة والصناعة بمسقط خلال شهر من تاريخ نشر هذا الاعلان.

إعلان تخفيض رأس المال
وفقا لأحكام المادة (150) من قانون الشركات التجارية الصادر بالمرسوم السلطاني رقم 74/4 وتعديلاته، تعلن شركة ابداع الايادي البيضاء (ش ش و) والمقيدة بأمانة بالسجل التجاري تحت رقم (1153522)بأنها بصدد تخفيض رأس مالها من 25.000,000 إلى 5.0000 ريال عماني. وكل من له اعتراض على ذلك عليه أن يتقدم بأسباب اعتراضه لأمانة السجل التجاري بوزارة التجارة والصناعة بمسقط خلال 30 يوما من تاريخ نشر هذا الاعلان.

إعلان تخفيض رأس المال
وفقا لأحكام المادة 150 من قانون الشركات التجارية تعلن الشركة العربية للسفر والمقيده بالسجل التجارى رقم 1022922 بأنها بصدد تخفيض رأس مالها من 100000الى5000 الف ريال عمانى وكل من له اعتراض على ذلك علية أن يتقدم بأسباب اعتراضة لأمانة السجل التجارى بوزارة التجارة والصناعة فى خلال 30 يوما من تاريخه

إعلان تخفيض رأس المال
وفقا لأحكام المادة 150 من قانون الشركات التجارية تعلن شركة السكون الدولية (ش م م) المقيدة بالسجل التجاري رقم 1025469 أنها بصدد تخفيض رأس المال من 250.000.000 إلى 99.000.000 ريال عماني وكل من له اعتراض على ذلك عليه ان يتقدم بأسباب اعتراضه لأمانة السجل التجاري بوزارة التجارة والصناعة خلال 30 يوما من تاريخه.

اعلان تخفيض رأس المال
وفقا لأحكام المادة 150 من قانون الشركات التجارية تعلن شركة النجم العالمية (ش م م) المقيدة بالسجل التجاري رقم 1801325 أنها بصدد تخفيض رأس المال من 250.000.000 إلى 99.000.000 ريال عماني وكل من له اعتراض على ذلك عليه ان يتقدم بأسباب اعتراضه لأمانة السجل التجاري بوزارة التجارة والصناعة خلال 30 يوما من تاريخه.

إعلان تخفيض رأس المال
وفقا لأحكام المادة 150 من قانون الشركات التجارية تعلن شركة ابو جبير للمقاولات ش ش و) المقيدة بالسجل التجاري رقم 1084466 أنها بصدد تخفيض رأس ن م 25.000.000 الى 3.000.000 ريال

خدمات

عماني وكل من له اعتراض على ذلك عليه ان يتقدم بأسباب اعتراضه لأمانة السجل التجاري بوزارة التجارة والصناعة خلال 30 يوما من تاريخه.

إعلان تعديل الشكل القانوني
تعلن شركة /المقدم الشاملة المقيدة بالسجل التجارى يصلاله برقم 1006236نها بصدد تعديل شكلها القانوني من شركة تضامنية الى الشخص الواحد وفقا للمادة رقم (31) من قانون الشركات التجارية 2019/18وعلى كل من له اعتراض على ذلك علية ان يتقدم بسب اعتراضه للمديرية العامه للتجاره والصناعةوترويج الاستثمار بمحافظة ظفار وذلك خلال مدة (30) يوما من تاريخ نشر هذا الاعلان.

إعلان تعديل الشكل القانوني
تعلن شركة / ضمون للتجارة المقيدة بالسجل التجارى يصلاله برقم 1014434 نها بصدد تعديل شكلها القانوني من شركة تتضامنية الى الشخص الواحد وفقا للمادة رقم (31) من قانون الشركات التجارية 2019/18 وعلى كل من له اعتراض على ذلك علية ان يتقدم بسب اعتراضه للمديرية العامه للتجاره والصناعةوترويج الاستثمار بمحافظة ظفار وذلك خلال مدة (30) يوما من تاريخ نشر هذا الاعلان

إعلان تخفيض رأس المال
وفقا لأحكام المادة 150 من قانون الشركات تعلن شركة المواهب الفضية (ش.م.م) المقيدة بالسجل التجاري رقم 1098075 أنها بصدد تخفيض رأس ن م 150.000.000 الى 15.000.000 ريال عماني وكل من له اعتراض على ذلك عليه أن يتقدم بأسباب اعتراضه لأمانة السجل التجاري بوزارة التجارة والصناعة خلال 30 يوما من تاريخه.

إعلان تخفيض رأس المال
وفقا لأحكام المادة 150 من قانون الشركات التجارية تعلن شركة /الارتحال للمشاريع والخدمات ش م م والمقيده بالسجل التجارى رقم 1155084 بأنها بصدد تخفيض راس مالها من 100000الى5000الف ريال عمانى وكل من له اعتراض على ذلك علية أن يتقدم بأسباب اعتراضة لامانة السجل التجارى بوزارة التجارة والصناعة فى خلال 30 يوما من تاريخه.

تعديل شكل قانوني
تعلن شركة / مشاريع ابن الشيخ سعد للتجارة والمقاولات المقيدة بالسجل التجارى يصلاله برقم 2173794 نها بصدد تعديل شكلها القانوني من شركة توصية الى الشخص الواحد وفقا للمادة رقم (31) من قانون الشركات التجارية 2019/18 وعلى كل من له اعتراض على ذلك علية ان يتقدم بسب اعتراضه للمديرية العامه للتجاره والصناعةوترويج الاستثمار بمحافظة ظفار وذلك خلال مدة (30) يوما من تاريخ نشر هذا الاعلان.

تعديل شكل قانوني
تعلن شركة/المشتثمر الوطنى المقيدة بالسجل التجارى يصلاله برقم2080346 نها بصدد تعديل شكلها القانوني من شركة توصية الى محدودة المسوؤلية وفقا للمادة رقم (31) من قانون الشركات التجارية 2019/18 وعلى كل من له اعتراض على ذلك علية ان يتقدم بسب اعتراضه للمديرية العامه للتجاره والصناعةوترويج الاستثمار بمحافظة ظفار وذلك خلال مدة (30) يوما من تاريخ نشر هذا الاعلان.

إعلان تخفيض رأس المال
وفقا لأحكام المادة 150 من قانون الشركات التجارية تعلن شركة/أسطورة حواء للتجارة والمقيده بالسجل التجارى رقم1027878 بأنها بصدد تخفيض راس مالها من 158.650.000الى30000الف ريال عمانى وكل من له اعتراض على ذلك علية أن يتقدم بأسباب اعتراضة لامانة السجل التجارى بوزارة التجارة والصناعة فى خلال 30 يوما من تاريخه.

إعلان تخفيض رأس المال
وفقا لأحكام المادة 150 من قانون الشركات تعلن شركة مسقط للمشاريع المتقدمة (ش.م.م) المقيدة بالسجل التجاري رقم 1281493 أنها بصدد تخفيض رأس مالها من 250.000.000 إلى 20.000.000 ريال عماني وكل من له اعتراض على ذلك عليه أن يتقدم بأسباب اعتراضه لأمانة السجل التجاري بوزارة التجارة والصناعة خلال 30 يوما من تاريخه.

تعلن شركة /مشاريع رام الشاملة للتجارة والمقاولات المقيدة بالسجل التجارى يصلاله برقم 1066149 نها بصدد تعديل شكلها القانوني من شركة تتضامنية الى الشخص الواحد وفقا للمادة رقم (31) من قانون الشركات التجارية 2019/18 وعلى كل من له اعتراض على ذلك علية ان يتقدم بسب اعتراضه للمديرية العامه للتجاره والصناعةوترويج الاستثمار بمحافظة ظفار وذلك خلال مدة (30) يوما من تاريخ نشر هذا الاعلان.

إعلان تغيير الشكل القانوني
تعلن شركة (روائع القصبية للتجارة والمقاولات – توصية) المقيدة بالسجل التجاري لدى وزارة التجارة والصناعة وترويج الاستثمار سجل تجاري رقم 1171315 انها بصدد تحويل شكلها القانوني من شركة (توصية) الى شركة (محدودة المسؤولية) وفقا للمادة رقم (30) من قانون الشركات التجارية رقم

للبيع

* للبيع أرض سكنيه بروي الممتاز ٦٠٠ م٢ بها تصريح شقق وبها خرائط جاهزة لقطع الجبل المطلوب ٧٥ ألف ريال عماني.
هاتف 95122324

خدمات

18/2019 وتعديلاته لذا وجب اعلام كل ذي مصلحة بهذا التعديل وعلى كل من له اعتراض على تلك التعديلات ان يتقدم باسباب اعتراضه لامانة السجل التجاري بوزارة التجارة والصناعة وذلك خلال مدة ثلاثون يوم من تاريخ نشر هذا الاعلان

إعلان تعديل الشكل القانوني
استنادا لأحكام المادة 30 من قانون الشركات 18/2019 وتعديلاته تعلن شركة خط الاتفاق تضامنية والمقيدة بأمانة السجل التجاري تحت الرقم (1246613) أنها بصدد تعديل شكلها القانوني من شركة (تضامنية) الى شركة (الشخص الواحد).وكل من له اعتراض على ذلك عليه أن يتقدم بأسباب اعتراضه لأمانة السجل التجاري بوزارة التجارة والصناعة بمسقط خلال شهر من تاريخ نشر هذا الاعلان.

إعلان تعديل الشكل القانوني
استنادا لأحكام المادة 30 من قانون الشركات 18/2019 وتعديلاته تعلن شركة كوثر للخدمات والتجهيزات الصناعية الشاملة ش م م والمقيدة بأمانة السجل التجاري تحت الرقم (1044671) أنها بصدد تعديل شكلها القانوني من شركة (تضامنية) الى شركة (الشخص الواحد). وكل من له اعتراض على ذلك عليه أن يتقدم بأسباب اعتراضه لأمانة السجل التجاري بوزارة التجارة والصناعة بمسقط خلال شهر من تاريخ نشر هذا الاعلان.

إعلان تخفيض رأس المال
وفقا لأحكام المادة 150 من قانون الشركات التجارية تعلن شركة / أساس مرمول والمقيده بالسجل التجارى رقم 1273834 بأنها بصدد تخفيض راس مالها من 250000الى10000الف ريال عمانى وكل من له اعتراض على ذلك علية أن يتقدم بأسباب اعتراضة لامانة السجل التجارى بوزارة التجارة والصناعة فى خلال 30 يوما من تاريخه.

تعديل شكل قانوني
تعلن شركة /أمجاد ظفار الشاملة المقيدة بالسجل التجارى يصلاله برقم 1077752 نها بصدد تعديل شكلها القانونى من شركة توصية الى الشخص الواحد وفقا للمادة رقم (31) من قانون الشركات التجارية 2019/18 وعلى كل من له اعتراض على ذلك علية ان يتقدم بسب اعتراضه للمديرية العامه للتجاره والصناعةوترويج الاستثمار بمحافظة ظفار وذلك خلال مدة (30) يوما من تاريخ نشر هذا الاعلان

إعلان تخفيض رأس المال
وفقا لأحكام المادة 150 من قانون الشركات التجارية، تعلن شركة ساحل العاج الشرقي للتجارة (ش م م) المقيدة بالسجل التجاري رقم 1801937بأنها بصدد تخفيض رأس ن م 100.000,000 إل 20.000,000 ريال عماني. وكل من له اعتراض على ذلك عليه أن يتقدم بأسباب اعتراضه لأمانة السجل التجاري بوزارة التجارة والصناعة خلال 30 يوما من تاريخه.

إعلان تخفيض رأس المال
وفقا لأحكام المادة 150 من قانون الشركات التجارية تعلن موسسة/ ناصر بن على بن محمد الحريزى للتجارة والمقيده بالسجل التجارى رقم 1343834 بأنها بصدد تخفيض راس مالها من 270000الى90000الف ريال عمانى وكل من له اعتراض على ذلك علية أن يتقدم بأسباب اعتراضة لامانة السجل التجارى بوزارة التجارة والصناعة وترويج الاستثمار فى خلال 30 يوما من تاريخه.

إعلان تخفيض رأس المال
وفقا لأحكام المادة 150 من قانون الشركات تعلن شركة بر دبي للتجارة (ش.م.م) المقيدة بالسجل التجاري رقم 1045548 أنها بصدد تخفيض رأس ن م 100.000.000 الى 20.000.000 ريال عماني وكل من له اعتراض على ذلك عليه أن يتقدم بأسباب اعتراضه لأمانة السجل التجاري بوزارة التجارة والصناعة خلال 30 يوما من تاريخه.

إعلان تخفيض رأس المال
وفقا لأحكام المادة 150 من قانون الشركات التجارية تعلن شركة عوض العامري وشركائه للتجارة ش م م) المقيدة بالسجل التجاري رقم 1338433 أنها بصدد تخفيض رأس ن م 150.000.000 الى 3.000.000 ريال عماني وكل من له اعتراض على ذلك عليه ان يتقدم بأسباب اعتراضه لأمانة السجل التجاري بوزارة التجارة والصناعة خلال 30 يوما من تاريخه.

إعلان تخفيض رأس المال
وفقا لأحكام المادة 150 من قانون الشركات التجارية تعلن شركة/الشحن السريع المتميزة للتجارة والمقيده بالسجل التجارى رقم 1343834 بأنها بصدد تخفيض رأس مالها من 250000الى70000الف ريال عمانى وكل من له اعتراض على ذلك علية أن يتقدم بأسباب اعتراضة لامانة السجل التجارى بوزارة التجارة والصناعة فى خلال 30 يوما من تاريخه.

للبيع مجمع طبي

مجمع طبي يحتوي مركزا لغسيل الكلى معروض للبيع في الخوير - بمسقط
يعمل المجمع الطبي بالكامل وفيه غرفة عمليات وأجهزة غسيل كلى ومعدات طبية أخرى
يوجد سجل لخدمات غسيل الكلى المقدمة لوزارة الصحه
للاتصال: 99515261

مفقودات

فقدت المواطنة/ فاطمة بنت احمد بن محمد الحضرى ملكية الارض السكنية رقم القطعة 315 المربع ك الكائنة فى ولاية / صلاله الحى /شمال عوقد والبالغ مساحتها (600) متر مربع فعلى من يجدها يسلمها لأقرب مركز شرطة.

فقدت المدعوه/ عبد الرحمن فاتك عبد الرحم . الجنسيه اليمن جواز سفره رقم 06077611 فعلى من يجدة يسلمة لاقرب مركز شرطة.

فقدت المواطنه/مازونة بنت مليح بن جمعان بيت صنجور وصباح بنت مليح بن جمعان بيت صنجور ملكية الارض السكنية رقم القطعة 3760المربع د الكائنة فى ولاية/ صلاله الحى/ صحنوت الشمالية والبالغ مساحتها (600) متر مربع فعلى من يجدها يسلمها لأقرب مركز شرطة.

فقد المواطن/ حميد بن الصغير بن حميد الوهيبي ملكية ارضه السكنية رقم: 6/31/001/01/492 الكائنه بولاية: الكامل بالمربع: عز والبالغ: مساحتها 800 متر مربع فعلي من يجدها تسليمها الي أقرب مركز للشرطه.

فقد المواطن/ محمد بن جمعه بن حمد الغيلاني ملكية ارضه التجاريه رقم 721 الكائنه بولاية جعلان بني بوعلي بالمربع المركز الإداري البالغ مساحتها 329 متر مربع فعلى من يجدها تسليمها الي اقرب مركز للشرطه.

فقد المدعو / مد عبدول عبدالرب بنغلاديشي الجنسية جواز سفره رقم EA0253890 فعلى من يجدة يسلمة لاقرب مركز شرطة.

فقد المواطن / أحمد بن محمد بن مسعود البوسعيدي ملكية أرضه السكنية رقم القطعة: 26113 بالمربع: الرميس والكائنة في ولاية بركاء والبالغ مساحتها 16961 م٢ فعلى من يجدها تسليمها إلى أقرب مركز شرطة.

فقد المدعو/منير الاسلام بنغلاديشي الجنسية جواز سفره رقم EB0313099 فعلى من يجدة يسلمة لأقرب مركز شرطة.

فقد المواطن / سامي بن سالم بن جمعة الفاخري ملكية أرضه السكنية رقم القطعة: 149 بالمربع: القريحة والكائنة في ولاية بركاء والبالغ مساحتها 600 م٢ فعلى من يجدها تسليمها إلى أقرب مركز شرطة.

فقد المواطن/سعيد بن خادم بن صنجور بيت مستهيل ملكية الارض السكنية رقم القطعة 1627المربع د الكائنة فى ولاية/ صلاله الحى/ صحنوت الشمالية والبالغ مساحتها (600) متر مربع فعلى من يجدها يسلمها لأقرب مركز شرطة.

فقدت المواطنه/ بهية بنت حفيظ بن سالم الكاف ملكية الارض السكنية رقم القطعة 106 المربع ا الكائنة فى ولاية/ صلالة الحى / صلاله الشرقية والبالغ مساحتها (627) متر مربع فعلى من يجدها يسلمها لأقرب مركز شرطة.

فقد المواطن/عبدالله بن خلفان بن سليمان القاسمي ملكية أرضه السكنية رقم القطعة 175 بالمربع العوينة والكائنة في ولاية سمائل والبالغ مساحتها 750م٢ فعلى من يجدها تسليمها إلى أقرب مركز شرطة.

فقد المواطن/ ماجد بن مبارك بن أحمد مشرح الشحرى ملكية الارض السكنية رقم القطعة 2606 المربع د الكائنة في ولاية / صلالة الحى / صحنوت الشمالية والبالغ مساحتها (600) متر مربع فعلى من يجدها يسلمها لأقرب مركز شرطة.

فقد المواطن/ سليم بن قاسم بن آدم البلوشي ملكية أرضه السكنية رقم القطعة: 077-4-020 بالمربع:م/2 والكائنة في ولاية العامرات والبالغ مساحتها 111م٢ فعلى من يجدها تسليمها إلى أقرب مركز شرطة.

فقد المواطن/ ناصر بن احمد بن بخيت مقدم المهرى ملكية الارضسكنى تجارى رقم القطعة 167 المربع ب الكائنة فى ولاية /شليم وجزر الحالانيات الحى /شليم والبالغ مساحتها (2648.9) متر مربع فعلى من يجدها يسلمها لأقرب مركز شرطة.

فقد المواطن/ محمد بن ربيع بن محمد المسكري ملكية ارضه السكنية رقم القطعة ٥٢٠ المربع ابوقلع الكائنة فى ولاية صور الحى ابوقلع والبالغ مساحتها (٦٠٠) متر مربع فعلى من يجدها يسلمها لأقرب مركز شرطة.

فقدت المدعوة/ لاتا كنان هندية الجنسية جواز سفرها رقم S4197801 فعلى من يجدة يسلمة لأقرب مركز شرطة.

للبيع

للبيع : أرض زراعية مساحتها 60 ألف م2 بمسقط المسفاه الصناعية قرب مصنع أسمنت عمان السعر 55 ريال للمتر للاتصال : 97917913

للبيع كرفانات بحالة جيدة جدا.
للاتصال/ 96476025

صالون نسائي مجهز بالكامل مع جميع المستلزمات النسائية في الخوض للاستفسار الاتصال 99786612p.

للبيع:أرض بالدقم/مساحتها500م2، أرض بالدقم/ مساحتها 501م2، أرض الملدة الصناعية/مساحتها 1000م2، أرض المحارة/ مساحتها 6700م 2، أرض ابراء/ مساحتها 300م 2 ، للاتصال: 99592939

للبيع: أرض بدارسيت مساحتها 650م قرب المدرسة الهندية بها تصريح شقق المطلوب 68 ألف ريال فقط للاتصال: 95122089

للبيع: أرض بروي/ الحمرية مساحتها 260م بها خرائط بناء 6 شقق المطلوب 26 ألف ريال فقط للاتصال : 95122089

للبيع: حضانة للبيع بحدود منطقة بوشر بموقع مميز جدا مجهزة ونشاطها قائم سبب البيع عدم التفرغ المبلغ المطلوب 6500 ريال عماني للجادين فقط ومعرفة المزيد يرجى الاتصال على الرقم 92144918

بيع وشراء: نبيع ونشتري أراضيكم ومنازلكم قي العامرات وبقية ولايات مسقط للاتصال: 95337711

بيع وشرا: نشتري و نبيع الاراضي في العامرات للاتصال : 99333639

للبيع: بناية في حمرية بناية جديدة للاتصال: 99323914

بيع وشراء : بيع صالون تجميل مع جميع ادواته في منطقة الخوير بسعر مغري الرجاء الاتصال على هذا الرقم 94221132

للبيع نادي ألعاب القرم ،شارع السيح المالح بناية المزيج١للإستفسار:97220366 / 96957361

للبيع : أرض ساكني في العامرات / الحشية المرحلة – 1 مساحتها (600 م) للاتصال : 95958315

مفقودات

فقدت المواطنه/ خديجة بن سالم بن محمد الكاف ملكية الارض الصناعية رقم القطعة 456 المربع ل الكائنة فى ولاية/ مرباط الحى / المنطقة الصناعية والبالغ مساحتها (1011) متر مربع فعلى من يجدها يسلمها لأقرب مركز شرطة.

فقدت المواطنة/ فاطمة بنت حسين بن رستم ملكية أرضها السكنية رقم القطعة: 943 بالمربع: الفليج والكائنة في ولاية بركاء والبالغ مساحتها 600 م٢ فعلى من يجدها تسليمها إلى أقرب مركز شرطة.

فقدالمواطن/ احمد بن عبدالله بن علي البريكي ملكية أرضه السكنية رقم القطعة 279بالمربع ديل آل بريك والكائنة في ولاية صحم والبالغ مساحتها 600م٢ فعلى من يجدها تسليمها إلى أقرب مركز شرطة.

فقد المدعو/ فواز خالد غانم الزايد ملكية ارضه السكنيه رقم ٢٨١ الواقعه بولاية جعلان بني بو علي بالمربع السليل والبالغ مساحتها ٦٠٠ م فعلى من يجدها تسليمها لاقرب مركز للشرطه او لامانة السجل العقاري .

فقدالمواطن/ محمد بن راشد بن علي المعمري ملكية أرضه السكنية رقم القطعة 1489 بالمربع ديل آل عبد السلام والكائنة في ولاية صحم والبالغ مساحتها 651م٢ فعلى من يجدها تسليمها إلى أقرب مركز شرطة.

فقد المدعو/ رزاق مياه بنغلاديشي الجنسية جواز سفره رقم BK0228870 فعلى من يجدة يسلمة لاقرب مركز شرطة.

فقد المدعو/ محمد فاروق نصر باكستاني الجنسية جواز سفر رقم CB3828533 فعلى من يجده يسلمه لأقرب مركز للشرطة.

فقدالمواطن/عزان بن علي بن خلفان السيابي ملكية أرضه السكنية رقم القطعة 110 بالمربع العوينة المخطط رقم 3 والكائنة في ولاية سمائل والبالغ مساحتها 600م٢ فعلى من يجدها تسليمها إلى أقرب مركز شرطة.

فقد المواطن/ فهد بن بخيت بن احمد محل الزين ثوعار ملكية الارض السكنية رقم القطعة 75 المربع ك الكائنة فى ولاية/ صلاله الحى/ صلاله الجديدة والبالغ مساحتها (600) متر مربع فعلى من يجدها يسلمها لأقرب مركز شرطة.

وظيفة شاغرة

للعمل بمجمع طبي راقي
بصلاله مطلوب طبيبة
أمراض نسائيه وتوليد
تحمل ترخيص مزاولة
يرجى إرسال السيرة الذاتية والشهادات المهنيه وصوره شخصيه إلى: clinichr2018@gmail.com

للبيع

أرض سكنية بالعذيبة مساحتها ٦٥١ متر مربع تقع على شارع الخدمات المطلوب ٣٠٠,٠٠٠ ألف (ثلاثمائة ألف ريال عماني) قابل للتفاوض
للاتصال: ٩٢٠٤٢٤٥١

معرض للإيجار

مبنى جديد مساحته ..٥ متر مربع، مثالي للمعارض أو المكاتب أو المقاهي الراقية، في الطابق الأول. موقع متميز على الطريق العام بالحيل الشمالية بالقرب من دوار الإمارات، موقع مثالي لجذب الزبائن.
التعامل مباشرة مع المالك
هاتف: ٩٥٢٩٦٣٦٤ أو ٩٧٤٣٣٥٤٤

للايجار

شقه للايجار في العامرات/المنطقة الخامسة خلف مسجد الاحسان مكونة من ثلاث غرف ومجلس ومطبخ وثلاث دورات مياه رقم الهاتف 99327455.

شقة مفروشة غرفة، صالة، حمام ومطبخ مكيفة بالوادي الكبير شهري 200 ريال أسبوعي 60 ريال للتواصل: حسن 99349990

للايجار : غرفة مفروشة وبإجار يومي بمطرح للاتصال : 96148476

شقة السطح تتكون من غرفة نوم مؤثثة بالكامل بقرب المدرسة الهندية ، الوادي الكبير الإيجار ٢٥٠ ريال الاتصال حسن ٩٩٣٤٩٩٩٠

شقة بغرفة نوم واحدة مع المرافق بقرب المدرسة الهندية ، الوادي الكبير الايجار ١٦٠ ريال الاتصال حسن ٩٩٣٤٩٩٩٠

للايجار : شقة 3 غرف و توابعها بالكورنيش مطرح للاتصال : 99024949

للايجار : سكن عمال و مخزن مساحتها 132 م في غلا خلف كومانسو للاتصال : 99024949

يطلب عمل

مطلوب عمل : أبحث عن عمل سائق خفيف للاتصال : 93191575

مهندس مدني عربي يتحدث الانجليزية بطلاقة خبره 6 سنوات في الاشراف وتنسيق المشاريع واستخدام البرامج الهندسية ، مقيم ولديه رخصة قيادة فعالة للاتصال 95432250.

سائق خفيف 6 سنوات خبرة يتحدث العربيه والهندية متوفر عدم ممانعة

هاتف :- 92731289

مبرمج محترف في الويب والخادم والجوال وتطبيقات سطح المكتب والشبكات ، خبرة أكثر من 7 سنوات مع حوالي 15 مشروع تطوير استراتيجيات وحلول مبتكرة لتكنولوجيا المعلومات من خلال تحليل احتياجات العمل 99191073.

مطلوب عمل: مندوب مبيعات تسويق مصرى خبره 8 سنوات للانصال 96879181837

مطلوب

1 – معلم تربية رياضية "عماني الجنسية"
2 – معلم أو معلمة حاسب آلي (IT) عماني / عمانية بشرط إجادة اللغة الإنجليزية والحصول على (IELTS Mark is at least 6) لمدرسة خاصة للتواصل : ت 79720893 ت 79707259.

شركة رائدة لبيع اثاث بالجملة ترغب في تعيين مندوب مبيعات مستوفي الشروط التالية:
١) حاصل على دبلوم ولديه خبرة ٣ سنوات كمندوب مبيعات ويفضل في بيع الأثاث.
٢) لديه رخصة سياقة عمانية.
٣) الوظيفة تتطلب التنقل بين مسقط والشرقية والداخلية والظاهرة.
٤) طلاقة اللغتين العربية والإنجليزية.
ترسل الطلبات على الايميل التالي في موعد أقصاه ٢٠٢١/٦/١٠م.
organization.oman.furniture@gmail.com

المؤشر

مؤشر بورصة مسقط يرتفع

مسقط - العمانية

أغلق مؤشر بورصة مسقط (30) امس عند مستوى (4057ر50) نقطة مرتفعًا بـ (12ر7) نقطة وبنسبة (0ر31) بالمائة مقارنة مع آخر جلسة تداول والتي بلغت (4044ر79) نقطة.

وقد بلغت قيمة التداول (4) ملايين و(95) ألفًا و(195) ريالًا عمانيًا مرتفعة بنسبة (45ر5) بالمائة مقارنة مع آخر جلسة تداول والتي بلغت مليونين و(814) ألفًا و(796) ريالًا عمانيًا.

وأشار التقرير الصادر عن بورصة مسقط إلى أن القيمة السوقية قد ارتفعت بنسبة (0ر114) بالمائة عن آخر يوم تداول وبلغت ما يقارب من (21ر54) مليار ريال عماني.

وبلغت قيمة شراء غير العمانيين في البورصة (494) ألف ريال عماني مشكلة ما نسبته (12ر06) بالمائة فيما بلغت قيمة بيع غير العمانيين (357) ألف ريال عماني أي ما نسبته (8ر71) بالمائة بينما ارتفع صافي الاستثمار غير العماني (137) ألف ريال عماني وبنسبة (3ر35) بالمائة.

الشبيبة
الثلاثاء 29 يونيو 2021
العـدد: 8515
economy@shabiba.com

نفط عمان	سعر الدولار	سعر الذهب	الفضة	بورصة مسقط
73.72	0.384	1.775	26.09	4.057.495

بلغ سعر نفط عُمان أمس تسليم شهر أغسطس المقبل 73.72

أسعار النفط والمستهلكون يترقبون اجتماع أوبك+

مسقط - ش - العمانية-وكالات

بلغ سعر نفط عُمان أمس تسليم شهر أغسطس المقبل(72ر73) دولار أمريكي. وشهد سعر نفط عُمان ارتفاعًا بلغ (31) سنتًا مقارنة بسعر يوم الجمعة الفائت والبالغ (41ر73) دولار أمريكي.تجدر الإشارة إلى أن المعدل الشهري لسعر النفط الخام العُماني تسليم شهر يونيو الجاري بلغ (10ر63) دولار أمريكي للبرميل منخفضًا بمقدار (33ر1) دولار أمريكي مقارنة بسعر تسليم شهر مايو الفائت. من جانب آخر أفادت أربعة مصادر على اطلاع مباشر بأن شركة بترول أبوظبي الوطنية (أدنوك) الإماراتية تعتزم خفض إمدادات النفط الخام للمشترين الآسيويين بعقود محددة المدة 15% في سبتمبر.

وقالت ثلاثة من المصادر إن مقدار الخفض يزيد كثيرا عن خفض 5% في حجم المخصصات للمشترين بعقود محددة المدة للشحنات تحميل أغسطس.

وفي مطلع الشهر الجاري، قالت مصادر تجارية، إن شركة بترول أبوظبي الوطنية استأنفت تصدير زيت الوقود الأولي عقب توقف خلال الأسبوع الأول من يونيو في وحدة بمصفاة الرويس التابعة لها البالغة طاقتها 835 ألف برميل يومياً.

وباعت أدنوك ما لا يقل عن أربع شحنات من زيت الوقود الأولي بواقع نحو 320 ألف طن إلى مشترين من بينها شحنتان إلى شيفرون وشحنة لكل من فيتول وأرامكو السعودية لتجارة المنتجات البترولية (أرامكو للتجارة)، وفقاً لثلاثة من المصادر التجارية وتقارير وسيط شحن وبيانات تتبع شحنات من أيكون.

وتأتي الصادرات بعد توقف وحدة تكسير السوائل المبقاة بالحفز البالغة طاقتها 127 ألف برميل يومياً في مصفاة الرويس.

وفيما تتجه بوصلة الأسواق نحو اتجاه كبار المنتجين داخل أوبك وخارجها لرفع تدريجي للإنتاج، فإن هناك توقعات باتسام خطوات أوبك المقبلة بتوخي الحذر لضمان استدامة التوازن في السوق التي أرهقتها الجائحة على مدار شهور طويلة.

ويشير تقرير لموقع Oil Price أن استمرار «أوبك+» في سياستها الحذرة تجاه التوازن بين العرض والطلب في السوق، ربما يمثل عاملا هاما في وصول الأسعار لمستويات قياسية جديدة لم يعرفها الخام منذ سنوات كما تتوقع بيوت الاستثمار العالمية.

ويرى بنك الاستثمار العالمي غولدمان ساكس أن كبار المنتجين قد يقبلون على رفع الإنتاج بنحو 2.8 مليون برميل يومياً بحلول أغسطس المقبل، ولكنه لا يرى مخاطر كبيرة في رفع الإنتاج من قبل كبار المنتجين داخل أوبك وخارجها على الأسعار.

وقال ستان بهارتي، مؤسس Forbes & Manhattan، لموقع ماركت ووتش: «ارتفاع أسعار الخام يشجع كبار المنتجين على رفع الإنتاج واستغلال ميزة السعر المرتفع.. لكن الحذر يظل مسيطرا على الموقف لمتابعة التطورات المفاجئة للجائحة».

وقال إدوارد مويا كبير محللي الأسواق في أواندا «ارتفعت أسعار الخام مع تحسن توقعات الطلب والتوقعات بأن تظل السوق في حالة شح، إذ من المرجح أن تطبق أوبك+ زيادة ضئيلة فحسب للإنتاج في الاجتماع الوزاري في الأول من يوليو».

وعلى صعيد الطلب، يقول محللون إن العوامل الرئيسة التي سيكون على أوبك+ أخذها في الاعتبار هي النمو القوي في الولايات المتحدة وأوروبا والصين بدعم طرح اللقاحات واستئناف أنشطة اقتصادية، مضيفين أن هذا قد يواجهه ارتفاع وتيرة الإصابات بكوفيد19- وموجات انتشار في أماكن أخرى.

وفي غضون ذلك، أفادت شركة خدمات الطاقة بيكر هيوز بأن عدد الحفارات النفطية الأميركية، وهو مؤشر مبكر للإنتاج المستقبلي، انخفض واحداً إلى 372 هذا الأسبوع. وعلى الرغم من هذا الانخفاض الطفيف، ارتفع عدد الحفارات 13 في يونيو، وهي الزيادة الشهرية العاشرة لها، ونما 48 في الربع الثاني من العام، وهو ثالث ارتفاع فصلي على التوالي. ونقلا عن موقع العربية فإن البعض يتخف من دخول أطراف أخرى في المشهد النفطي الحالي، مع توقعات بعودة النفط الإيراني حال التوصل إلى اتفاق مع القوى الغربية حول ملف طهران النووي، وكذلك عودة إنتاج شركات النفط الصخري مرة أخرى إلى المشهد، وهي عوامل من شأنها أن تلقي بظلالها على العرض والطلب في السوق. بداية مع شركات النفط الصخري التي تسببت الجائحة في خسائر حادة لها، إذ تخطت مصروفات تلك الشركات إيراداتها في المطلق خلال زمن الجائحة رغم الخفض الكبير في الإنفاق، ما تسبب في نزيف حاد بالسيولة يجعلها تواجه أسوأ أزماتها في عقود، بحسب تقرير صادر عن معهد اقتصاديات الطاقة والتحليل المالي (IEEF). وتقول مذكرة بحثية صادرة عن «غولدمان ساكس» إن الخطوات المقبلة لتلك الشركات ستتسم بالحذر مع استمرار رغبتها في ضبط ميزانيتها العمومية قبل الانطلاق مجددا، وهي خطوة قد تستغرق الكثير من الوقت بالنظر إلى حجم الضرر الذي تكبدته تلك الشركات بسبب الجائحة.

التجارة تشارك في اجتماع للفريق التفاوضي بدول التعاون

مسقط - ش

عقد أمس عبر الاتصال المرئي بمقر الأمانة العامة لمجلس التعاون لدول الخليج العربية الاجتماع (85) للفريق التفاوضي لدول مجلس التعاون لدول الخليج العربية، وذلك بمشاركة سعادة الدكتور صالح بن سعيد بن سالم مسن وكيل وزارة التجارة والصناعة وترويج الاستثمار للتجارة والصناعة ورئيس الفريق التفاوضي للسلطنة.

وتناول أصحاب السعادة رؤساء الفرق التفاوضي لدول مجلس التعاون الخليجي عددًا من المواضيع من أبرزها متابعة توصيات اجتماع الفريق التفاوضي 84 لدول مجلس التعاون، وتقرير الأمانة العامة حول آخر مستجدات استئناف المفاوضات مع الدول والمجموعات الدولية الأخرى. كما ناقش الفريق مقترح الأمانة العامة لمسودة أولويات مجلس التعاون والتصور الزمني لمفاوضات اتفاقية التجارة الحرة بين مجلس التعاون والدول والمجموعات الدولية الأخرى، بالإضافة إلى مذكرة الأمانة العامة حول طلبات الدول والمجموعات الدولية الأخرى لبدء واستئناف المفاوضات مع مجلس التعاون ، يأتي هذا الاجتماع في إطار التعاون الوثيق والعمل الخليجي المشترك بين دول مجلس التعاون لدول الخليج العربية. شارك في الاجتماع عدد من مسؤولي وزارة التجارة والصناعة وترويج الاستثمار ووزارة المالية ووزارة الاقتصاد والإدارة العامة للجمارك بشرطة عمان السلطانية.

خطة وطنية لتنمية وإدارة مصائد أسماك السطح الصغيرة

مسقط -العمانية

نظمت وزارة الثروة الزراعية والسمكية وموارد المياه بالتعاون مع منظمة الأغذية والزراعة بالسلطنة (الفاو) أمس حلقة العمل الخاصة باجتماع اللجنة الاستشارية لمشروع خطة تنمية وإدارة مصائد أسماك السطح الصغيرة في السلطنة وذلك عبر الاتصال المرئي.

وتهدف الحلقة إلى وضع حجر الأساس للخطة الوطنية لتنمية وإدارة مصائد أسماك السطح الصغيرة من حيث تحديد أهدافها ونطاقها.

رعى افتتاح الحلقة معالي الدكتور سعود بن حمود الحبسي وزير وزارة الثروة الزراعية والسمكية وموارد المياه.

تم خلال الحلقة مناقشة التقرير الأساسي الخاص بمصائد أسماك السطح الصغيرة في السلطنة، كما تم استعراض نتائج تقييم الصيد التجاري لمصائد أسماك الماكريل في بحر العرب خلال الفترة من 2019-2021م.

وتضمنت الحلقة مجموعة من النقاشات الخاصة بمصائد أسماك السطح الصغيرة، إضافة إلى استعراض آراء المشاركين لاقتراح أفضل السبل والطرق الجيدة لتنمية وتطوير هذه المصائد وضمان استغلالها بأفضل الممارسات، ووضع الأهداف المرجوة من الخطة والنطاق الذي ستشمله الخطة كحجم ونوع الأسطول البحري والاستثمارات المتعلقة بالقيمة المضافة للمصائد الصغيرة وغيرها.

السلطنة والكويت تبحثان العلاقات التجارية والاستثمارية المشتركة

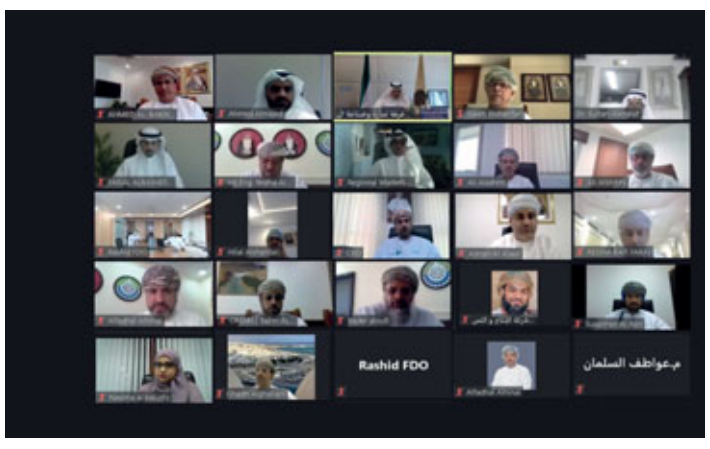

مسقط -العمانية

عقدت السلطنة ودولة الكويت أمس عبر الاتصال المرئي مباحثات لتعزيز العلاقات التجارية والاستثمارية بين البلدين في مجالات الثروة الزراعية والحيوانية والسمكية، بتنظيم من غرفة تجارة وصناعة عُمان.

ترأس الاجتماع من الجانب العُماني سعادة الدكتور أحمد بن ناصر البكري وكيل وزارة الثروة الزراعية والسمكية وموارد المياه للزراعة، ومن الجانب الكويتي سعادة محمد جاسم الصقر رئيس غرفة تجارة وصناعة الكويت.

استعرض الاجتماع الفرص الاستثمارية في المجالات الزراعية والحيوانية والسمكية المتوفرة لدى الجانبين، وقام المختصون بهيئة الغذاء والتغذية بدولة الكويت بعرض القوانين واللوائح والمواصفات القياسية التي تخص استيراد وتصدير المنتجات الزراعية والحيوانية والسمكية.

شارك في الاجتماع من الجانب العماني سعادة المهندس رضا بن جمعة آل صالح رئيس مجلس إدارة غرفة تجارة وصناعة عمان وسعادة سفير السلطنة لدى دولة الكويت وعدد من المعنيين بوزارة الثروة الزراعية والسمكية وموارد المياه ووزارة التجارة والصناعة وترويج الاستثمار والرؤساء التنفيذيين بالشركات الحكومية ومن الجانب الكويتي عدد من المسؤولين بدولة الكويت والشركات الكويتية المهتمة بهذا المجال.

تعاون عُماني سعودي في الاقتصاد الرقمي

مسقط - ش

عقد معالي المهندس سعيد بن حمود المعولي وزير النقل والاتصالات وتقنية المعلومات أمس اجتماعا عبر الاتصال المرئي مع معالي المهندس عبد الله بن عامر السواحة وزير الاتصالات وتقنية المعلومات بالمملكة العربية السعودية.

تم خلال الاجتماع بحث سبل التعاون المشترك في مجالات الاقتصاد الرقمي بالإضافة إلى الأمور ذات الاهتمام المشترك لما فيه مصلحة البلدين الشقيقين. حضر الإجتماع سعادة الدكتور علي بن عامر الشيذاني وكيل وزارة النقل والاتصالات وتقنية المعلومات للاتصالات وتقنية المعلومات وعدد من المسؤولين بالوزارة.

لدعم المؤسسات الصغيرة والمتوسطة

تعاون بين شراكة وبنك ظفار

مسقط - ش

ترجمة للدعم المستمر الذي تقدمة شراكة والمؤسسات التمويلية للمؤسسات الصغيرة والمتوسطة، وقعت شراكة مذكرة تفاهم مع بنك ظفار لتقديم حزمة من التسهيلات والخدمات التمويلية والاستشارية للمؤسسات الصغيرة والمتوسطة في السلطنة. حيث أن تضافر الجهود بين شراكة وبنك ظفار سيمنح المزيد من الخيارات التمويلية للشركات الناشئة والقائمة على حد سواء.

وحول هذا التعاون، علق دينكر كيشور، نائب المدير العام بشراكة قائلا: « يسعدنا التعاون مع بنك ظفار للمساهمة في تطوير منظومة ريادة الأعمال والمؤسسات الصغيرة والمتوسطة بالسلطنة، تماشيا مع رؤية عمان 2040، إننا نتطلع في شراكة إلى تقديم الدعم للمؤسسات الصغيرة والمتوسطة وتقديم الحلول التمويلية والاستشارية اللازمة لتأسيسها واستدامتها وذلك لتحقيق تنمية مستدامة ونمو في الاقتصاد الوطني».

وحول هذه المبادرة قال عمار بن محسن البلوشي، رئيس قسم خدمات المؤسسات الصغيرة والمتوسطة بالإنابة ببنك ظفار: «تلعب المؤسسات الصغيرة والمتوسطة دور حيويًا في دفع عجلة النمو الاقتصادي، ونحن بدورنا في بنك ظفار نسعى دائمًا إلى تقديم الدعم لقطاع المؤسسات الصغيرة والمتوسطة والمشاركة في المبادرات التي تساهم في تعزيز هذا القطاع والتي تعود بالنفع على الناتج المحلي الإجمالي، نحن سعداء بهذا التعاون مع شراكة، الذي سيتيح لنا فرصة تقديم الدعم لمؤسسات القطاع الحيوي».

تلعب شراكة دوراً مهماً في منظومة ريادة الأعمال بالسلطنة، وقد تم إنشاء صندوق تنمية مشروعات الشباب (شراكة) بموجب مرسوم سلطاني عام 1998م، حيث تجلت أهداف شراكة في تعزيز تنويع مصادر الدخل القومي في تنفيذ نظرة السلطنة المستقبلية وتشجيع إقامة المشروعات الصغيرة والمتوسطة وتوفير فرص عمل للمواطنين وتنمية قدراتهم الريادية وأيضاً المساهمة في تهيئة البيئة المستقرة للمؤسسات الصغيرة والمتوسطة في السلطنة. كما تقدم شراكة حزمة من الخدمات التمويلية كمنتج المشاركة، والخصم على الفواتير، ونظام القروض. بالإضافة إلى الخدمات الإدارية والاستشارية، وتؤمن شراكة بأهمية عدم الإكتفاء بتأسيس المشروع، بل تسعى دائماً في تكثيف جهودها لنمو هذه المشروعات واستدامتها.

ضمن جوائز المجلة العالمية الاقتصادية

بنك ظفار أفضل بنك للخدمات المصرفية التجارية

مسقط - ش

حصد بنك ظفار مؤخرًا جائزة أفضل بنك للخدمات المصرفية التجارية- سلطنة عمان 2021 ضمن جوائز المجلة العالمية الاقتصادية، وذلك تقديرًا لما يقدمه من خدمات ومنتجات وحلول مصرفية لزبائنه من الشركات. وحول هذا الإنجاز قال حسين بن علي اللواتي، رئيس مجموعة الخدمات المصرفية التجارية بالوكالة ببنك ظفار: «نحن فخورون بحصولنا على هذه الجائزة المرموقة، فعلى الرغم من التحديات التي فرضتها جائحة كوفيد19 إلا أننا حافظنا على التزامنا بتقديم الدعم لزبائننا من الشركات مع تلبية احتياجاتهم في هذه الظروف، وأنتهز هذه الفرصة لأتقدم بالشكر الجزيل لزبائننا على ثقتهم بنا واختيارهم لنا، كما أشكر فريق الخدمات المصرفية التجارية على جهودهم المستحقة لهذا التتويج». ويساهم بنك ظفار في نمو الاقتصاد الوطني، وكونه ثاني أكبر بنك في السلطنة فقد ساهم بنك ظفار في تمويل عدد من المشاريع ذات الأهمية الوطنية. وقد توج بنك ظفار بهذه الجوائز باستحقاق، حيث تعد بمثابة اعتراف دولي بالجهود التي يبذلها البنك لتقديم مفهوم جديد للخدمات المصرفية للشركات، حيث يوظف البنك أحدث التقنيات لتوفير تجربة مصرفية استثنائية لزبائنه من خلال مركز الأعمال التجارية، المخصص لزبائن البنك من الشركات. كما يتيح البنك لزبائنه إمكانية إدارة حساباتهم وإجراء معاملاتهم المصرفية من خلال قنواته الإلكترونية والتي تشمل الخدمات المصرفية عبر الإنترنت للشركات وكذلك منصة دمج الأعمال (B2B).

حسين اللواتي

بورصة مسقط تنتهي من برنامج التدريب الافتراضي

مسقط - ش

انتهت بورصة مسقط من البرنامج التدريبي الذي نظمته دائرة العمليات بالتعاون مع كلية مجان الجامعية والذي تناول الحديث حول - Investment Principles, Risk, Security Analysis and Portfolio Management قدمها المحاضر Mr. Surya Narayanan. يأتي البرنامج التدريبي هذا كجزء من سلسلة البرامج التدريبية التابعة لبرنامج التطوير المهني المستمر-المرحلة الثانية- والذي يستهدف العاملين في قطاع الأوراق المالية. تم عقد البرنامج التدريبي الإفتراضي خلال الفترة من تاريخ -21 23يونيو 2021م وقد ساهم في تمكين المشاركين من فهم المبادئ الأساسية للاستثمار من خلال التحليل الفني وإدارة المحافظ، والتعرف على التقنيات المستخدمة لتحليل الشركات و تقييم الاستثمار فيها وفهم الآثار العملية المترتبة للاستثمارات في بورصة مسقط. وضم البرنامج التدريبي عددًا من العاملين في شركات الوساطة.

عُمان المعرفة تستضيف المتحدث العالمي ديفيد هاركين

مسقط - ش

في خضم التأثيرات التي أفرزتها جائحة كوفيد19 على الأعمال والاقتصاد ككل، وبروز أهمية الاستجابة السريعة بأفكار مبتكرة، تستعد عُمان المعرفة لاستضافة المتحدث العالمي، والمؤلف ورائد الأعمال ديفيد ج. هاركين في ندوة عامّة عن كيفية تحويل الأفكار إلى أفعال، وذلك من واقع تجربة المتحدث في تأسيس شركة متخصصة في عالم الأفكار تحت اسم «8 بلايين فكرة». ستحمل الندوة عنوان «تحويل الأفكار إلى أفعال» وسيتم بثها عبر جميع قنوات التواصل التابعة لعُمان المعرفة، وتستهدف بشكل عام الباحثين عن عمل، والخريجين الجدد، ورواد الأعمال.

واستعدادا لانطلاق الندوة، قالت بلقيس الحسنية، رئيسة عُمان المعرفة: «توجد لدى الكثيرين أفكار مبهرة ولكن التحدي يكمن دائما في تحويل هذه الأفكار إلى أفعال على أرض الواقع، ولذلك نحن سعداء باستضافة المتحدث العالمي ديفيد هاركين الذي يمتلك خبرة في هذا المجال. هدفنا من هذه الندوة المساهمة بإعطاء الجمهور بعض الأدوات والرؤى التي تساعدهم على تجاوز تحديات مرحلة الأفكار إلى مرحلة التطبيق». يعتبر ديفيد هاركين متحدثا عالميا مشهورا في سلسلة تيدكس TEDx، ورائد أعمال ناجح، ومؤلف شغوف، ويشغل منصب الرئيس التنفيذي للشركة التي أنشأها خصيصا في موضوع الأفكار تحت اسم 8billionideas أو (8 بليون فكرة). يسعى ديفيد إلى تشجيع التفكير الابتكاري المستمر وريادة الأعمال ويركز في ذلك على البدايات من الأشخاص في أسفل الهرم المؤسسي ثم صعودا إلى قمة الهرم.

ومن خلال هذه الندوة، سيتطرق ديفيد إلى بعض الأدوات والاستراتيجيات التي تساعد الأشخاص والمؤسسات على الخروج بأفكارهم من مرحلة الفكرة إلى مرحلة التطبيق، وسيكون في إدارة الندوة المتحدثة العُمانية نبيلة البروانية المتخصصة في مجال التعليم، وصاحبة الشغف المستمر لمساعدة الناس على مشاركة أفكارهم واستمداد القوة من أصواتهم.

ديفيد هاركين

حكم قضائي ضد مؤسسة تجارية بصلالة

صلالة- ش

أصدرت المحكمة الابتدائية بصلالة مؤخرًا حكمًا قضائيًا بإدانة متهم بجنحة عدم التزامه بتقديم الخدمة على الوجه السليم خلال المدة المتفق عليها، وهو ما يعد مخالفاً لقانون حماية المستهلك الصادر بالمرسوم السلطاني رقم (2014/66)، حيث قضى الحكم بمعاقبته بالسجن شهرين وإلزامه بأداء مبلغ وقدره (2000) ريال عماني للمدعي عليه بالحق المدني.

وتتلخص تفاصيل القضية في تلقي إدارة حماية المستهلك بصلالة شكوى من مستهلك ضد إحدى شركات الأثاث أفاد خلالها بأنه اتفق مع الشركة على تفصيل ستائر وطقم كراسي، ودفع مقدما مبلغ وقدره 2000 ريال عماني على أن يتم إنجاز الخدمة وتسليمها حسب المدة المتفق عليها بين الطرفين، إلا أن الشركة لم تلتزم بالموعد المحدد للتسليم، فطالبها بتوفير الأثاث إلا أنها ماطلت في ذلك، الأمرالذي دفعه لتقديم شكواه للإدارة مطالباً إلزام الشركة بتوفير الأثاث وتعويضه عن التأخير، وعليه باشرت الإدارة على الفور إجراءاتها حيث تم بحث الشكوى واتضح أن المؤسسة خالفت المادة (23) من قانون حماية المستهلك والتي تنص على أنه:» يلتزم المزود بتقديم الخدمة للمستهلك على الوجه السليم وبما يتفق مع طبيعتها، كما يلتزم بضمان ما يقدمه من خدمة خلال فترة زمنية تتناسب مع طبيعتها، وفي حال إخلاله بذلك يلتزم برد قيمة تلك الخدمة أو مقابل ما يجبر النقص فيها أو بإدائها مرة أخرى على الوجه السليم»، ووفقا لذلك تم إحالة الشكوى إلى الادعاء العام الذي قام بدوره بإحالتها إلى المحكمة المختصة التي أصدرت الحكم آنف الذكر.

تراجع مؤشرات الأسهم اليابانية

طوكيو:العمانية:

تراجعت مؤشرات الأسهم اليابانية امس في جلسة التعاملات الصباحية ببورصة طوكيو للأوراق المالية.

وبلغ تراجع مؤشر نيكي القياسي المؤلف من 225 سهمًا 25ر81 نقطة أي ما يعادل 28ر0%، ليصل إلى 93ر28984نقطة، فيما تراجع مؤشر توبكس الأوسع نطاقًا 77ر0 نقطة، ليصل إلى 88ر1961 نقطة.

خفف السرعة
استمتع بالقيادة
اعلان خدمة عامة من ش

صحار الدولي يوفر 200 فرصة تدريب للشباب

بهدف إعدادهم وتأهيلهم للعمل عبر الانضمام في برنامج تدريبي يمتد لمدة عامين

مسقط - ش

تجسيدًا لدوره في دعم الجهود الوطنية لتوفير المهارات اللازمة للكوادر الوطنية لدخول سوق العمل، أعلن صحار الدولي بالتعاون مع وزارة العمل عن مبادرته لتوفير 200 فرصة تدريب للشباب العُماني، وذلك بهدف إعدادهم وتاهيلهم للعمل عبر الانضمام في برنامج تدريبي يمتد لمدة عامين في مؤسسات من مختلف القطاعات، وتأتي خطوة البنك في إطار جهوده نحو تمكين قدرات الشباب وتمهيد الطريق أمامهم للبدء في مسيرة عملية واعدة.

من جانبه أكد أحمد المسلمي، الرئيس التنفيذي لصحار الدولي، قائلًا: «تُولي السلطنة أهمية كبرى لمبادرات تنمية الكوادر البشرية الوطنية بهدف ترسيخ أسس متينة للتنمية المستقبلية، وانسجامًا مع رؤية عُمان 2040، يستمر التركيز على التطوير المهني لقدرات الشباب العُماني في جميع القطاعات الرئيسية. وايمانًا منا في صحار الدولي بالتزامنا تجاه المجتمع وتمكين الشباب، فإننا نحرص دائمًا على تطوير قدرات موظفينا واستقطاب كوادر وطنية من أصحاب الكفاءات والخبرة، حيث يعكس هذا البرنامج التدريبي التزامنا نحو إحداث نقلة نوعية في الكوادر الوطنية الشابة، وبالتالي توفير فرص حقيقية للنمو العملي، وقد تم تصميم هذا البرنامج لتحفيز مبادرات تنمية الموارد البشرية في سوق العمل بما يتماشى مع استراتيجية السلطنة نحو تمكين قدرات الشباب». بدورها تأتي مبادرة صحار الدولي ضمن إطار رؤيته بأن يصبح مؤسسة خدمية عمانية الهوية عالمية الريادة تساعد الناس والمجتمع على النمو والازدهار، حيث تستهدف المبادرة توفير 200 فرصة تدريب للشباب في مختلف المجالات والقطاعات مما سيسهم في إثراء الإماكانات العملية للشباب، علاوة على المساهمة في التنمية الاجتماعية والاقتصادية للبلاد. وحول أهمية البرنامج التدريبي في صقل المهارات وتطوير القدرات وتشجيع الخريجين المؤهلين على التقديم، علقت الفاضلة ماهرة بنت صالح الرئيسية، رئيسة مجموعة الموارد البشرية بصحار الدولي، قائلةً: «من خلال تدشين هذا البرنامج التدريبي، ندعو جميع الخريجين الطموحين المؤهلين الانضمام إلى البرنامج من أجل تطوير مهاراتهم العملية واكتساب خبرة واسعة، حيث نهدف من خلال هذا البرنامج إلى صقل مهارات الخريجين من خلال منحهم الخبرات اللازمة المطلوبة لتعزيز معارفهم وبناء مسيرة مهنية ناجحة مستقبلا.» يتطلب التقدم للبرنامج التدريبي بأن يكون المتقدم خرّيج عُماني حاصل على درجة البكالوريوس بحد أدنى للمعدل التراكمي 2.75 ، كما يشترط أن يكون مسجلا كباحث عن عمل لدى وزارة العمل. ويمكن للراغبين في التقدم لهذه الفرص التدريبية زيارة صفحة البنك الرسمية على LinkedIn وتقديم جميع المستندات اللازمة لمراجعتها واختيار الأسماء المؤهلة لخوض الاختبارات ليتم في المرحلة النهائية اختيار 200 شاب عماني. ويأتي إطلاق صحار الدولي للعديد من المبادرات المجتمعية بهدف تعزيز دوره ومساهماته الوطنية والتي تتمثل في تأهيل وتطوير قدرات الشباب. وفي هذا السياق، قام صحار الدولي في السابق بتوفير برنامج «طموحي» التدريبي الذي يمتد لمدة عام كامل، ويهدف إلى صقل مهارات الشباب وتعزيز فرصهم في العمل. حيث استقبل البنك بنجاح الدفعة الثانية من المتدربين المنتسبين إلى هذا البرنامج في عام 2020، مما يؤكد دور هذا البرنامج في تطوير مهارات وقدرات الخريجين العمانيين من الكليات والجامعات بما يتماشى مع الجهود الوطنية لجعل السلطنة مجتمعاً مبنياً على المعرفة. وتعد هذه المبادرة الأولى من نوعها في السلطنة التي ترتكز على تمكين الشباب العُمانيين وتوجيههم نحو المستقبل. علاوةً على ذلك، يفخر البنك ببرنامجه المتكامل لإدارة الأداء وتطوير القدرات «إرتقاء» والذي تم تطويره بالتعاون مع دار النشر التابعة لكلية هارفارد للأعمال من أجل دعم قدرات موظفيه وتعزيز ثقافة الأداء العالي. وفي عام 2020، دشن البنك برنامج «إرتقاء بلس» لتهيئة موظفي الإدارة الوسطى في إطار هذا البرنامج والذي سيمكنهم من تولي أدوار قيادية في المستقبل. يلتزم صحار الدولي في دعم استراتيجية الحكومة المتعلقة بالتوطين باعتبارها ركيزة أساسية في خطته الخمسية، حيث حقق البنك نجاحاً واسعاً بتطوير مهارات الكادر الوطني وتعيينه مناصب عليا في مختلف المجالات. كما يواصل البنك التزامه بتنمية الكوادر الوطنية وإيجاد المزيد من فرص العمل للشباب. ومن أجل المضي قُدماً، سيضع البنك معايير جديدة كمؤسسة رائدة ذات توجه مجتمعي لتعزيز فرص النمو للشباب والمساهمة في دعم المجتمع بصورة عامة. وبالنظر إلى هذه المبادرات، فمن المؤكد أن يواصل البنك الاستثمار في الشباب، وكذلك التركيز على أن يصبح صحار الدولي «مكان العمل المفضل». كما يحرص البنك على التعرف على المواهب العُمانية الواعدة والتواصل معهم وإتاحت المجال لهم باستمرار للانضمام إلى صحار الدولي.

عمانتل تطلق «أكاديمية الكفاءات»

مسقط - ش

انطلاقاً من إيمانها المتواصل بأهمية استمرار صقل وتطوير مهارات الموظفين والقياديين، أطلقت دائرة التعلم والتطوير بوحدة الموارد البشرية في عمانتل مبادرة «أكاديمية الكفاءات»، وتعتبر هذه الأكاديمية مزيج من المهارات والمعارف والخبرات التي يحتاجها الموظفون لتحقيق النجاح المتواصل، وعادة ما تكون هذه القدرات فريدة من نوعها وحصرية للشركة حيث أنها تتجاوز المهارات الفنية والوظيفية وتركز على الاستثمار في بناء قدرات الموظفين وذلك من أجل تعزيز عملية التحول في عالم التعلم والتطوير. تعتمد أكاديمية الكفاءات الجديدة على الكفاءات المطلوبة لتحقيق الريادة في قطاع الاتصالات وبما يتماشى مع استراتيجية الشركة وذلك من خلال عدة مدارس كمدرسة التكنولوجيا ومدرسة الأعمال والمدرسة الرقمية ومدرسة البيانات التي تعمل جنباً بجنب مع أكاديمية القيادة. ومن أجل نجاح هذا التحول، فقد قامت دائرة التعلم والتطوير باعتماد شراكات جديده مع جامعات ومعاهد مرموقة لتقديم أحدث دورات التعلم عن بعد التي تركز على التخصصات المستقبلية لموظفي الشركة وذلك من خلال منصات رقمية متطوره وشهادات متخصصة ذات معايير عالمية. وتعليقاً على ذلك، قال سيف بن سلطان العبري مدير أول التعلم والتطوير بالشركة «نحن سعداء بالإعلان عن الدخول في شراكات مع بعض الجامعات والمعاهد المرموقة لتنفيذ عدد من البرامج التي تهدف إلى تطوير معارف وكفاءات ومهارات موظفينا ، ومن أهم هذه الجامعات تم التعاقد مع جامعة ستانفورد الأمريكية العريقة التي تصنف في المرتبة الثانية عالمياً في مجالات الحاسب الآلي وعلوم المعلومات وخدمات الدعم كما ساهمت في دراسة العديد من بحوث الابتكار المتعلقة بالتكنولوجيا و المعلومات، كما تم التعاقد ايضا مع معهد ماساشوستس للتكنولوجيا الذي يعتبر من أعرق المؤسسات التعليمية في أمريكا والعالم حيث تأسس في عام 1861م ويصنف الأول عالمياً في مجالات التكنولوجيا وعلوم الحاسب ونظم المعلومات وبحوث العمليات» وأضاف العبري «وفي مجال تطوير القياديين، تم التعاقد مع جامعة جورج تاون العريقة بالولايات المتحدة والتي تم إنشاءها في العام 1789 لتنفيذ عدد من البرامج الخاصة التي تستهدف بالقياديين بالشركة وذلك على مرحلتين. بالإضافة إلى التعاقد مع جامعة هارفارد للاعمال لتقديم بعض الدورات ومنح شهادات تخصصية مشيرا إلى أن الشركة تهدف عبر هذه الشراكات إلى تطوير موظفي الشركة وتمكينهم من مواكبة أحدث المستجدات على المستوى الإداري والتقني.

سيف العبري

عزز كل تجربة في سيارة فورد إكسبلورر

مسقط - ش

لا تبدو فورد إكسبلورر السيارة الرياضية متعددة الاستخدامات جيدة فقط، إنما تحقق أداءً يفوق التوقعات بفضل الحضور المميز والقوة الديناميكية، والمساحة المريحة دون قلق. تتمتع إكسبلورر بقوة ومساحة أكبر من أي وقت مضى وتقنيات جديدة ذكية للمساعدة في التعامل مع مغامرات الحياة. تأتي القدرة المحسّنة على الطرق الوعرة بفضل نظام الدفع الرباعي الذكي ونظام إدارة التضاريس الجديد المتوفر الذي يتميز بسبعة أوضاع قيادة سهلة الانقياد. تشتمل الميزات القياسية من قبيل الباب الخلفي الكهربائي، وشاشة رقمية تعمل باللمس مقاس 8 بوصات مع نظام سينك 3 للترفيه والمعلومات، ومجموعة شاملة من تقنيات مساعدة السائق والسلامة.

وتتوافر فورد إكسبلورر بمحرك إيكوبوست سعة 2.3 لتر مع شاحن توربيني يولد 300 حصان و420 نيوتن متر من عزم الدوران، ومقترن بناقل حركة جديد كليًا 10 سرعات، ونظام ذكي للدفع الرباعي. تشمل على مجموعة من ميزات مساعدة السائق المعروفة باسم فورد Co-Pilot360 ™، ونظام مساعد لما قبل التصادم مع كبح آلي عند الطوارئ والتي تشمل اكتشاف المشاة والتحذير من الاصطدام الأمامي ودعم المكابح الديناميكي، ونظام معلومات النقطة العمياء مع تنبيه حركة المرور؛ نظام المحافظة على المسار؛ كاميرا للرؤية الخلفية مع منظف عدسة مدمج ومصابيح أمامية بشعاع آلي بعيد المدى مع شعاع آلي بعيد المدى. تحتوي سيارة إكسبلورر على شاشة لمسية إل سي دي قياس 8 بوصات مع نظام ملاحة بشاشة لمسية مثبتة في وسط لوحة القيادة لسهولة المشاهدة، وسهولة الوصول للمعلومات. ويتوافر في إكسبلورر نظام سينك 3 للترفيه والمعلومات المتطور من فورد مع توافق مع تطبيق أبل كار بلاي و تطبيق أندرويد. تقدّم إكسبلورر تكنولوجيا الاتصال وميّزات الملاءمة المتوفّرة، بما في ذلك الشحن اللاسلكيّ الذي يسمح للزبائن بوضع أجهزة النّقال المتوافقة على منصة شحن مضمّنة مثبّتة بشكل ملائم في الكونسول المركزيّ الأماميّ بما في ذلك منافذ جديدة من النوع سي الذي يتيح للركاب شحن أجهزتهم والبقاء على اتصال مع الآخرين، ويتوفر أيضًا ما يصل إلى خمسة منافذ 12 فولت ومأخذ للطاقة بقدرة 230 فولت لمحبي الموسيقى ، تقدم إكسبلورر نظامًا صوتيًا متميزًا بي آند أو الجديد الذي تم ضبطه بقدرة 980 واط من خلال الجهاز الموسيقي عالي الأداء بتقنية الصوت المحيطي به 12 سماعة من هارمان.

وزارة التجارة والصناعة
دائرة الملكية الفكرية
إعلان
تعلن دائرة الملكية الفكرية عن طلبات تسجيل العلامات التجارية المقبولة وفقا لأحكام قانون (نظام) العلامات التجارية لدول مجلس التعاون العربية الصادر بالمرسوم السلطاني رقم ٢٠١٧/٣٣
طلب تسجيل العلامة التجارية رقم: ١٣٨٧٤٧
في الفئة ٣٦ من أجل السلع/الخدمات :
مكاتب العقارات والشقق السكنية .
منازل مسقط Muscat Homes
باسم : منازل مسقط العقارية
الجنسية : عمانية
العنوان : سلطنة عمان
تاريخ تقديم الطلب : ٢٠٢٠/٩/١

وزارة التجارة والصناعة
دائرة الملكية الفكرية
إعلان
تعلن دائرة الملكية الفكرية عن طلبات تسجيل العلامات التجارية المقبولة وفقا لأحكام قانون (نظام) العلامات التجارية لدول مجلس التعاون العربية الصادر بالمرسوم السلطاني رقم ٢٠١٧/٣٣
طلب تسجيل العلامة التجارية رقم: ١٤٤٤٤٨
في الفئة ٣٥ من أجل السلع/الخدمات:
سوق تجاري للمواد الغذائية و الاستهلاكية.
صفا سيتي Safa City
باسم: شركة الرمح الثلاثي الشاملة للتجارة
الجنسية: عمانية
العنوان: سلطنة عمان
تاريخ تقديم الطلب: ٢٠٢١/٣/١٨

وزارة التجارة والصناعة
دائرة الملكية الفكرية
إعلان
تعلن دائرة الملكية الفكرية عن طلبات تسجيل العلامات التجارية المقبولة وفقا لأحكام قانون (نظام) العلامات التجارية لدول مجلس التعاون العربية الصادر بالمرسوم السلطاني رقم ٢٠١٧/٣٣
طلب تسجيل العلامة التجارية رقم : ١٢٩٨٣٩
في الفئة ٤٣ من أجل السلع/الخدمات :
المقاهي التي تقدم مشروبات ووجبات طعام بشكل أساسي (المأكولات العربية والأجنبية) .
Chook Cafe
باسم : قرين المجد ش.م.م
الجنسية : عمانية
العنوان : الخوير ، بوشر ، محافظة مسقط ، سلطنة عمان
تاريخ تقديم الطلب : ٢٠١٩/٧/٤

وزارة التجارة والصناعة
دائرة الملكية الفكرية
إعلان
تعلن دائرة الملكية الفكرية عن طلبات تسجيل العلامات التجارية المقبولة وفقا لأحكام قانون (نظام) العلامات التجارية لدول مجلس التعاون العربية الصادر بالمرسوم السلطاني رقم ٢٠١٧/٣٣
طلب تسجيل العلامة التجارية رقم: ١٤٣٤٥٢
في الفئة ٣٦ من أجل السلع/الخدمات :
تأجير العقارات، السمسرة، خدمات وكالات العقارات، تثمين العقارات، إدارة العقارات، إدارة العمارات، تأجير الشقق، تأجير المزارع، مكاتب العقارات والشقق السكنية، تحصيل الإيجارات، تأجير مكاتب العقارات، تقييم تكاليف الإصلاح، الشؤون العقارية.
باسم: أبو وسام الزدجالي للتجارة
الجنسية: عمانية
العنوان: ص.ب: ٨٦ ر.ب: ١٢٣، سلطنة عمان
تاريخ تقديم الطلب: ٢٠٢١/٢/١٦

إلى أكثر من 100 رحلة أسبوعيًّا

القطرية تزيد من عدد رحلاتها إلى الولايات المتحدة

الدوحة- ش

تواصل الخطوط الجوية القطرية تعزيز مكانتها كشركة الطيران الدولية الرائدة التي تتيح أفضل خيارات السفر بين الولايات المتحدة الأمريكية وإفريقيا وآسيا والشرق الأوسط. ويسرّ الناقلة الوطنية لدولة قطر الإعلان عن زيادة عدد رحلاتها إلى أكثر من 100 رحلة أسبوعيّا إلى 12 وجهة أمريكية. ويتزامن هذا الإعلان مع زيادة الناقلة لعدد رحلاتها إلى العديد من الوجهات السياحية الرئيسية حول العالم بما في ذلك كيب تاون، والمالديف، وبوكيت، والسيشل، وزنجبار؛ متيحة بذلك المزيد من المرونة وخيارات السفر هذا الصيف عبر أفضل مطار في الشرق الأوسط، مطار حمد الدولي. وسيرتفع عدد رحلات الناقلة إلى مدن شيكاغو ولوس أنجلوس ونيويورك والعاصمة واشنطن إلى رحلتين يوميا لكل وجهة، فيما ستزيد من عدد الرحلات إلى دالاس فورت وورث إلى 12 رحلة أسبوعيّا، وستسيّر رحلة يوميا إلى كل من بوسطن وميامي وسان فرانسيسكو وفيلادلفيا وسياتل.

وقال أكبر الباكر، الرئيس التنفيذي لمجموعة الخطوط الجوية القطرية: «نفتخر في الخطوط الجوية القطرية بأن نكون الناقلة الدولية الرائدة التي تتيح أفضل خيارات السفر من وإلى الولايات المتحدة الأمريكية عبر مطار حمد الدولي، المطار الوحيد في الشرق الأوسط الحائز على تصنيف 5 نجوم في تدقيق تدابير السلامة الخاصة بكوفيد19- على مستوى المطارات. وواصلت الخطوط الجوية القطرية تأكيد التزامها تجاه الولايات المتحدة طوال الجائحة مع إطلاق رحلاتها إلى سان فرانسيسكو وسياتل، وزيادة عدد رحلاتها إلى وجهاتها الـ12 في الولايات المتحدة، لتتيح أفضل خيارات السفر عبر شبكة وجهاتها المتنامية التي تضم أكثر من 140 وجهة عالميا».

وأضاف الباكر: «لقد عززنا من شراكاتنا الاستراتيجية مع خطوط ألاسكا الجوية والخطوط الجوية الأمريكية وخطوط جيت بلو الجوية، لنتيح للمسافرين خيارات سفر متنوعة إلى العديد من المدن والمطارات في الولايات المتحدة، ولنمكن المسافرين من الولايات المتحدة من الاستمتاع بأفضل خيارات السفر العالمية إلى كل مكان هذا الصيف. وفي الوقت الذي نقود فيه مرحلة تعافي حركة السفر العالمية، فإننا سنواصل التركيز على توفير خيارات سفر سلسلة وأكثر أمانًا وموثوقية للملايين من المسافرين، مع الاستمرار في كسب ثقتهم في كل مرة يختارون فيها السفر مع الخطوط الجوية القطرية».

مجموعة بدر السماء تفتتح فرعها الثالث عشر في المعبيلة

السيب- ش

افتتحت مجموعة مستشفيات بدر السماء يوم الأربعاء 23 يونيو فرعها الثالث عشر في المعبيلة ، مسقط. تم افتتاح مركز بدر السماء الطبي المعبيلة من قبل الضيف الرئيسي سعادة الشيخ نصر بن عامر الحوسني وكيل وزارة العمل للعمل. تم مراسم قص الشريط بواسطة ضيف الشرف الدكتور مازن بن جواد الخابوري ، مدير عام المؤسسات الصحية الخاصة بوزارة الصحة – سلطنة عمان.

وقال عبد اللطيف عضو مجلس الإدارة لمجموعة بدر السماء في كلمته الترحيبية «منذ انتشار الجائحة أصبح كل شيء مليئًا بالتحديات سواء كان ذلك البنية التحتية أو القوى العاملة أو العمليات وما إلى ذلك ، لكن مجموعة بدر السماء بدافعها وعملها الجاد وتفانيها تمكنت من افتتاح مركزيها بأحدث طراز وكذلك مستشفى متقدم واحد خلال عام واحد. وأضاف قائلا إنه لا نهتم بالأعمال التجارية ولكنه مسؤولية اجتماعية تجاه أمتنا، خاصة في الأوقات التي يتزايد فيها الطلب للرعاية الصحية الجيدة بشكل مستمر. وقال إنه حتى الآن قام بدر السماء بتلقيح أكثر من 50 ألف شخص ضد كوفيد19- ، وهذه مجرد بداية فقط.

وهنأ سعادة الشيخ نصر بن عامر الحوسني وكيل الوزارة للعمل مجموعة بدر السماء على تقديم خدمات مخلصة لمزيد من الناس في كافة أنحاء السلطنة الوصول من خلال توفير رعاية صحية جيدة. وأعرب عن تقديره لمجموعة بدر السماء لتوفير المزيد من فرص العمل الفنية والإدارية للمواطنين العمانيين. وقال إنه سيصبح هذا المركز الطبي في المعبيلة مركزًا رئيسيًا لوزارة الصحة ووزارة العمل للتضامن معًا في مجال تأهيل العمانيين الطبيين وغير الطبيين وإعدادهم لفرص أكبر. وعبر عن سعادته لما رأى من رؤية بدر السماء وشغفها للمساهمة بطريقة أكثر فعالية لتلبية احتياجات الرعاية الصحية المتزايدة في السلطنة.

وأعرب الدكتور مازن بن جواد الخابوري عن غبطته للمشاركة في حفل افتتاح هذا المركز الطبي الحديث. وأعرب عن تقديره الخالص لدور بدر السماء في تقديم أفضل رعاية صحية في كل أرجاء البلاد بتكاتفها مع المؤسسات الحكومية من أجل خدمة أبناء هذا الوطن والشعب الوفي. واعترف الدكتور بأن المبادئ التوجيهية لمجموعة مستشفيات بدر السماء في القطاع الرعي الخاص سهل الوصول ومتاحة بأسعار معقولة. وأعرب الدكتورعن أمله بأنه ستتم ترقية هذا المركز الطبي إلى مستشفى متعدد التخصصات خلال العام المقبل بمشيئة الله.

وعبر بي. أيه محمد في رسالة شكره عن امتنانه للضيف الرئيسي وضيف شرف وكبار الشخصيات والإدارة و الموظفين في مجموعة بدر السماء. وشكر الضيف الرئيسي وضيف الشرف على كلماتهما الطيبة وحضورهما المشرف حيث كان ذلك مشجعًا وملهمًا للفريق الذي بذل قصارى جهده لجعل هذا المركز المتطور جاهزًا بوتيرة سريعة بحيث يمكننا خدمة مزيد من الأشخاص في الأوقات الصعبة التي يمر بها العالم أجمع. وقال إن مجموعة بدر السماء يضمن تقديم أفضل خدمات رعاية صحية ممكنة في هذا المركز الطبي الحديث. حضر الحفل حسين بن مهدي اللواتي ، رئيس مركز بدر السماء الطبي المعبيلة. وسيقدم هذا المرفق الحديث خدمات رعاية صحية في التخصصات مثل الطب العام والطب الباطني وأمراض القلب وأمراض النساء والتوليد وأمراض المسالك البولية وطب الأطفال وطب الأسنان والأمراض الجلدية وأمراض الأنف والأذن والحنجرة وجراحة العظام والجراحة العامة وما إلى ذلك. يوجد في هذا المركز أكثر الأجهزة تقدمًا لتشخيص الأمراض والتصوير بالأشعة. سيحتوي هذا المركز الطبي على مرافق للقاح ضد كوفيد19- وجمع العينات لفحص تفاعل البلمرة المتسلسل. و يخطط بدر السماء لإضافة المزيد من الأساليب والتخصصات التشخيصية والعلاجية في المركز الطبي الحديث بشكل تدريجي.

خدمة الصيانة السريعة من انفينيتي بخبرة عالية خلال 60 دقيقة

مسقط - ش

توفر انفينيتي عمان، من شركة سهيل بهوان للسيارات، الخدمة السريعة (إنفينيتي إكسبريس) التي تتميز بالجودة العالية والسهولة. تم تصميم الخدمة المقدمة بما يضمن حصول الزبائن على خدمات متخصصة بأعلى مستوى من الكفاءة خلال ساعة واحدة فقط أو أقل، تشمل الخدمة السريعة المقدمة فحصا مجّانيا لعدد من النقاط على يد فنيين مدرّبين في مصانع انفينيتي، بالإضافة إلى خدمة غسيل السيارة.

وفي هذا الصدد، أفاد متحدث رسمي من شركة إنفينيتي عُمان: «تم تصميم الخدمة السريعة من انفينيتي لتوفير خدمة تخصّصية وفاعلة وسريعة في نفس الوقت على يد فريق من الفنيين المدربين لتقديم الخدمة المطلوبة وفقا لأعلى معايير الجودة لعمليات الصيانة الدورية في وقت قياسي (بخلاف عمليات الصيانة الشاملة).

تكتمل خدمة إنفينيتي السريعة في ساعة واحدة، وهي مُتاحة للسيارات المستحقة لخدمة الصيانة الدورية الخاصة بها كل 10000 كيلومتر (بخلاف عمليات الصيانة الشاملة). ويمكن تسليم السيارة للزبون خلال ساعة واحدة من لحظة إستلامها لإجراء الخدمة. وأضاف: «خلال تقديم الخدمة السريعة، يلتزم العاملون لدينا بتعليمات السلامة المحددة من جانب اللجنة العليا للتعامل مع تداعيات جائحة كوفيد19 لضمان سلامة الموظفين والزبائن. وتشمل معايير إجراءات التشغيل (SOPs) التي نتبعها التحضير قبل فتح ورشة الصيانة بالعمل على جاهزية الورشة ، وتوافر معدات الوقاية الشخصية والتعقيم ، وجاهزية الموظفين للعمل. ونعمل على تطبيق إرشادات الصحة والسلامة والنظافة والتعقيم التي من شانها تضمن سلامة الجميع . إلى جانب ذلك ، يتم تدريب موظفينا بنحو يجعل سير العمليات أكثر امانا ، مع التركيز بشكل أكبر على نواحي النظافة والسلامة» يبدأ تنفيذ التعليمات من وقت ما قبل فتح المركز للخدمة حيث يتم تعقيم المكان وتجهيزه والتأكد من ارتداء الجميع لمعدات وأجهزة السلامة والتأكد من التزام الجميع بأعلى معايير النظام والتعقيم والأمان في كافة العمليات.

علاوة على ذلك، تم تدريب الموظفين على ضمان سلامة كل عملية من العمليات التي يتم القيام مع التركيز الفائق على النظافة والأمان». تعمل إنفينيتي عُمان جاهدة لتقديم تجربة ممتازة في مجال خدمة الزبائن لكل مالك لسيارة إنفينيتي؛ ولعل من أهم النقاط التى تميز العلامة التجارية بين المنافسين هو المستوى العالي من حيث تقديم الخدمة للزبائن.هناك 5 طرق مريحة لحجز موعد خدمة إنفينيتي إكسبريس السريعة. أولها، يمكنك الحجز عن طريق تسجيل الدخول إلى الموقع www.infiniti-oman.com؛ أو إرسال بريد إلكتروني إلى appointment@sbigh.com؛ أو إرسال رسالة نصية بكلمة إلى الرقم: 99825454 أو التواصل على تطبيق الواتساب رقم 97692689 أو الاتصال على الرقم المجاني80050011.

المحكمة الإبتدائية بالسيب
أمانة سر المحكمة

إعــلان قضائي بطلب التنفيذ

بناء على

الحكم رقم (2018/1304/171)	الدائرة (تنفيذ تجاري)	ملف التنفيذ (2021/9103/1677)
الحق المطالب به (حكمت المحكمة بإلزام المدعى عليها بأن تؤدي للمدعية مبلغ أربعة الاف واربعمائة وخمسة وتسعين ريال عماني وستمائة بيسة عمانية والزامها بالمصاريف ومبلغ ثلاثمائة ريال عماني اتعاب المحاماة)		

اسماء الأطراف	الصفة	الرقم المدني/السجل التجاري
شركة مطاحن صلالة ش م ع ع	طالب التنفيذ	
مؤسسة صلاح سالم ناصر الرحبي للتجارة	منفذ ضده	1200615

ونظرا لتعذر إعلان المنفذ ضده بالطرق العادية وعليه يعتبر هذا النشر إعلانا له متضمنا تكليفه بالوفاء بما هو مطلوب منه أعلاه خلال سبعة أيام من تاريخ هذا النشر ، عملا بنص المادتين (11) و(356) من قانون الاجراءات المدنية والتجارية.

أمانة سر المحكمة

المحكمة الإبتدائية بمسقط
أمانة سر المحكمة

إعــلان قضائي بالنشر

تعلن أمانة سر المحكمة بأنه بتاريخ 9 /12 / 2020 صدر حكم في الدعوى المدنية رقم (2020/1208/118) المقامة من عدنان بن عثمان بن سليمان البلوشي قضى بالزام المدعي عليها شركة الترحيب للمطاعم والتموين والتجارة ش م م بسداد مبلغ /30000 ر.ع) ثلاثين الف ريال عماني) والمصاريف ومبلغ وقدره /200ر.ع (مائتان ريال عماني) مقابل اتعاب محاماة .

ونظر لعدم حضور المحكوم ضده او من يمثلها قانونا جلسة النطق الحكم وتعذر اعلانها بالطرق العادية يعتبر هذا النشر اعلانا لها بالحكم عملا بالمادتين (11 و 204) من قانون الاجراءات المدنية والتجارية الصادر بالمرسوم السلطاني رقم :2002/29 وتعديلاته

أمانة سر المحكمة

المحكمة الإبتدائية بصلالة
أمانة سر المحكمة

إعــلان حكم لسريان ميعاد الإستئناف

تعلن أمانة سر المحكمة الابتدائية بصلالة أنه بتاريخ يوم الخميس الموافق ٨/شوال ١٤٤٢ هـ الموافق ٢٠٢١/٥/٢٠ صدر حكم في الدعوى المدنية رقم (٢٠٢١/١٢٠٨/١٥٠م) لصالح / عبده خالد محمد أحمد حميد ضد / أسامة غيلان أحمد راجح .

حيث حكمت المحكمة

بإلزام المدعي عليه أن يؤدي للمدعي مبلغاً مقداره (٢٥٥٠ ر.ع) ألفين وخمسمائة وخمسون ريالا عمانياً وإلزامه المصاريف .

ولما كان المحكومة ضده لم يحضر جلسة بالحكمة وتعذر إعلانه بالطرق العادية فإن هذا النشر يعتبر إعلانا له بالحكم لسريان ميعاد الاستئناف طبقا للمادتين (١١ و ٢٠٤) من قانون الإجراءات المدنية والتجارية الصادر بالمرسوم السلطاني رقم (٢٩٩٢/٢٩م) .

أمانة سر المحكمة

المحكمة الإبتدائية بصلالة
أمانة سر المحكمة

إعــلان قضائي

رقم الدعوى	الدائرة	المدعي	المدعى عليه
2021/1301/131	التجارية	بنك مسقط	سعيد بن محاد بن سهيل البرعمي هيثم بن سيف بن حمد المحروقي

الحق المطالب به

1 /إلزام المدعى عليهم بالتضامن و الانفراد بأن يؤدوا للبنك المدعي قيمة المبالغ التي إنشغلت بها ذمتهم من جراء استعمال المحرر العرفي المزور مثار الحكم الجزائي أعلاه والبالغ قدرها (47.000) ر.ع سبعة و أربعون ألف ريالاً عمانياً.

2/ إلزام المدعى عليه بالمصاريف وأتعاب المحاماة البالغ قدرها 1000 ريال عماني .

ونظراً لتعذر الإعلان بالطرق العادية
وعملاً بالمادة (11) من قانون الإجراءات المدنية والتجارية الصادر بالمرسوم السلطاني رقم 2002/29 وتعديلاته يعتبر هذا النشر إعلاناً للمدعى عليه بالتالي :

موعد الجلسة القادمة في يوم الخميس تاريخ 29/ 2021/07 ، الساعة التاسعة صباحاً.
مقر المحكمة (ولاية صلالة – شارع السلطان قابوس)

أمانة سر المحكمة

المحكمة الإبتدائية بصلالة
أمانة سر المحكمة

إعــلان نشر

الاسم	صفته	موطنه
خالد بن محمد بن سعيد الشحري	مدعي	صلالة –صلالة / شمال العوقدين

الاسم	صفته	موطنه
مجرن بن وليد بن عيد بن معيوف الغفيلي	مدعى عليه	صلالة– صلالة صحلنوت

تعلن أمانة سر المحكمة الإبتدائية بصلالة أن المدعي أقام الدعوى رقم (٢٠٢١/١٢٠٨/٣٣١) ضد (المدعى عليه) للمطالبة بالآتي:

١-إلزام المدعى عليه بنقل ملكية المركبة إلي اسم المدعى مع فك الرهن عنها .

٢- إلزام المدعى عليه بمصاريف الدعوى .

ونظرا لتعذر إعلان المدعى عليه بالطرق العادية، يعتبر هذا النشر إعلانا له بموعد نظر الدعوى في يوم الخميس الموافق ٢٠٢١/٠٧/٠٨ الساعة (٩:٠٠) بمقر المحكمة الإبتدائية بصلالة الكائن ب(بصلالة)، عملا بالمادة (١١) من قانون الإجراءات المدنية والتجارية الصادر بالمرسوم السلطاني رقم ٢٠٠٢/٢٩م وتعديلاته:

أمانة سر المحكمة

المحكمة الإبتدائية بالعامرات
أمانة سر المحكمة

إعــلان قضائي بطلب التنفيذ

بناء على

الحكم رقم (٢٠٢٠/١٣٠٩/٥٨٢)	الدائرة (تنفيذ تجاري)	ملف التنفيذ (٢٠٢١/٩١٠٣/٢٥٨)
الحق المطالب به (حكمت المحكمة بإلزام المدعى عليها بأداء مبلغ مقداره 074/3027 ر.ع ثلاثة الاف وسبعة وعشرون ريالا وأربعة وسبعون بيسة والمصاريف ورفض ما زاد على ذلك من طلبات)		

أسماء الأطراف	الصفة	الرقم المدني
شركة مشاريع الصالح ش م م	طالب التنفيذ	٠٠
الشهاب للمشاريع المحدودة ش م م	منفذ ضده	١٠١٨٢٦٤

ونظرا لتعذر إعلان المنفذ ضده بالطرق العادية وعليه يعتبر هذا النشر إعلانا له متضمنا تكليفه بالوفاء بما هو مطلوب منه أعلاه خلال سبعة أيام من تاريخ هذا النشر ، عملا بنص المادتين (١١) و (٣٥٦) من قانون الإجراءات المدنية والتجارية.

أمانة سر المحكمة

المحكمة الإبتدائية بسمائل
أمانة سر المحكمة

إعــلان حكم

تعلن أمانة سر المحكمة الابتدائية بأنه صدر حكم بتاريخ 2020/6/16م في الدعوى التجارية رقم 2020/1309/15 المقامة من محمد رياض وشريكه قضى بإلزام المحكوم ضدها حصون طروادة للتجارة بأن تؤدي للمدعية مبلغا وقدره 1120 ر.ع (ألف ومائة وعشرون ريالا) والمصاريف.

ولما كان المحكوم ضدها لم تحضر جلسة النطق بالحكم وتعذر إعلانها بالطرق العادية، يعتبر هذا النشر إعلانا لها بالحكم عملا بالمادتين(11و204) من قانون الاجراءات المدنية والتجارية الصادر بالمرسوم السلطاني رقم 2002/29 وتعديلاته.

أمانة سر المحكمة

الجماهير

الشبيبة
الثلاثاء 29 يونيو2021
العـدد: 8515
sport@shabiba.com

لجنـة سـباقات الهجـن بالعامرات تسـتعرض المهام والاختصاصات بالتشكيل الجديد

العامرات- عبد الله الرحبي

عـقـدت لـجـنـة سـبـاقـات الـهـجـن بولاية العامرات اجتماعها الأول لهذا العام بعد صدور القرار الوزاري رقم 2021/12م بالتشكيل الجديد، وذلك برئاسة سعادة الشيخ محمد بن حميد بن محمد الغابشي والي العامرات، وتم عند بدء الاجتماع ترشيح مقرر للجنة من بين الأعضاء كما نصت عليها المادة الثانية من القرار الوزاري، واستكملت بعد ذلك مناقشتها لبنود جدول الاعمال.

البوسعيدي يتوج بالمركز الأول في المسابقة الأولى لمراكز الزبير للشطرنج تحت 16 عاماً

مسقط - ش

توج حمود البوسعيدي من مركز محافظة الداخلية بالمركز الأول في منافسات المسابقة الأولى للشطرنج تحت 16 عاماً التي تنظمها اللجنة العمانية للشطرنج بين منتسبي مراكز الزبير للشطرنج،وأقيمت منافسات البطولة للمسابقة وفق النظام السويسري للشطرنج من 9 جولات وبزمن تفكير 5 دقائق مع إضافة 5 ثوان لكل نقلة.

47 لاعباً

وشارك فيها 47 لاعبًا ولاعبة من لاعبي مراكز الزبير للشطرنج عبر الاتصال المرئي،وشهدت البطولة تنافسًا قويًا ومثيرًا بين لاعبي مراكز الشطرنج من مختلف المحافظات، ليأتي إعلان مؤسسة الزبير واللجنة العمانية للشطرنج نتائج المسابقة بتحقيق حمود البوسعيدي من مركز الزبير للشطرنج من محافظة الداخلية المركز الأول، وحصول عبد الرحمن الزدجالي من محافظة مسقط على المركز الثاني، وفي المركز الثالث اللاعبة أصائل المعمرية من محافظة شمال الباطنة.

لوائح وقوانين

ودشنت اللجنة العمانية للشطرنج بالتعاون مع مؤسسة الزبير التسجيل في النسخة الثانية لبطولة الزبير الدولية الأولى للشطرنج والتي تنطلق خلال الفترة من 11 إلى 14 من يوليو المقبل ،وتعتبر البطولة من البطولات الدولية المفتوحة لجميع اللاعبين واللاعبات من كافة الجنسيات لفئة الناشئين، حيث تقتصر المشاركة في البطولة على اللاعبين في عمر 16 سنة وما دون من مواليد عام 2005م ويستمر التسجيل لغاية 10 يوليو 2021م،وتتطبق البطولة لوائح وقوانين الاتحاد الدولي للشطرنج الكلاسيك الكترونياً وذلك بسبب الأوضاع الحالية لكوفيد 19.

9 جولات

وسيتم تزويج مقابلات اللاعبين بواسطة برنامج سويس مانجر، وسيتم لعب (9) جولات وفق النظام السويسري ، بمنح كل لاعب 5 دقائق مع إضافة ثانيتين بعد كل نقلة في مرحلة التصفيات ، بحيث يتأهل للنهائيات أفضل 40 لاعباً، وحددت اللجنة المنظمة جوائز مالية للفائزين بالمراكز الأولى إلى جانب الميداليات الملونة.

اشتراطات البطولة

البطولة تقام على موقع lichess.org ويجب على اللاعبين الراغبين بالاشتراك في البطولة أن يكون لديهم حساب على موقع (lichess.org).على أن تتم مراقبة جميع لاعبي المرحلة النهائية عبر منصة Zoom،وللراغبين في المشاركة بالبطولة التسجيل عبر الرابط : https://forms.gle/McGTAcr5zcS7AqEL8

النسخة الأولى

60 لاعباً من 6 دول في النسخة الأولى

شارك في النسخة الأولى ما يقارب 60 لاعباً ولاعبة من 6 دول (سلطنة عمان ، المملكة العربية السعودية ، دولة قطر، الجمهورية اليمنية ، الهند ، باكستان) ، بينهم 23 لاعباً مصنف دولي وتقدمهم اللاعب الهندي الدولي ايربري ارمسترونغ بتصنيف 1551 ولاعب منتخبنا الوطني للناشئين حمود البوسعيدي بتصنيف 1453 ولاعب منتخب قطر عرفان محمد بتصنيف 1255.

أهداف البطولة

وتهدف اللجنة من خلال إقامة البطولة إلى تفعيل نشاط اللاعبين الناشئين في لعبة الشطرنج والإرتقاء بالمستويات الفنية للاعبين المحليين وخاصة فئة الناشئين والتي تشهد تنافساً فنياً قوياً بين اللاعبين المشاركين في بطولة شطرنجية سنوية يسعى فيه اللاعبون إلى رفع مستوياتهم الفنية والحصول على مراكز متقدمة في التصنيف الدولي وكذلك الاحتكاك وكسب الخبرات.

الرياضي يحاضر في الدورة الدولية للطائرة بالسعودية بمشاركة 38 دارساً

الرياض - ش

أسدل الستار على دورة المدربين الدولية المستوى الأول والتي اقيمت بالمملكة العربية السعودية وذلك على صالة نادي الشباب، والتي حاضر فيها شهاب الدين بن أحمد الريامي المحاضر بالاتحاد الدولي للمدربين الكرة الطائرة وعضو لجنه المدربين بالاتحاد الآسيوي للكره الطائرة وخبير البرنامج الأوروبي الآسيوي. وقد شارك في الدورة 38 دارساً من معلمي تربية رياضية ومدربين ولاعبين سابقين للمنتخبات من مختلف المحافظات والقطاعات من مختلف مناطق المملكة. وبعد ختام الدورة أكد رئيس الاتحاد السعودي للكرة الطائرة الدكتور خالد الزغيبي اهتمام مجلس إدارة الاتحاد على تفعيل دورات المدربين الوطنيين للارتقاء بمستواهم وتطوير امكانياتهم التدريبية والمهارية التي تصب في مصلحة المنتخبات الوطنية والاندية، جاء ذلك خلال حضوره الحفل الختامي، وقدم الزغيبي شكره لمعهد إعداد القادة ونادي الشباب على استضافة هذه الدورة متمنياً لجميع الدارسين والاستفادة من هذه الدورة التي ستساعدهم على تطوير مستواهم.

وقد اشتملت الدورة الدولية التي تقام لأول مرة في المملكة العربية السعودية كدورة معتمدة من الاتحاد الدولي على اختبارات نظرية وعملية استمرت على مدار خمسة أيام، وهو ما عكس حرص الاتحاد السعودي للكرة الطائرة برئاسة الدكتور خالد الزغيبي على إقامة مثل هذه الدورات التي تعتبر جزء من المشروع الوطني للمدربين لتطوير قدراتهم وإمكانياتهم التدريبية والمهارية، حيث أن من ضمن الخطط أيضاً العمل على تنظيم العديد من البرامج التي تساهم في اكتساب الخبرات والتي تعود لمصلحة المنتخبات الوطنية والاندية للارتقاء بلعبة الكرة الطائرة، فيما تم تكريم المدرب منير ابوالرحى بعد حصوله على المركز الأول في الدورة بهدية خاصة في ختام الحفل. حضر حفل ختام دورة المدربين الدولية الدكتور خالد الزغيبي وأعضاء مجلس الإدارة وعدد من المسؤولين من معهد القادة بالرياض والمدير التنفيذي للألعاب الرياضية بنادي الشباب.

تكليف دولي

وبعد ختام الدورة قال شهاب الدين بن أحمد الريامي المحاضر بالاتحاد الدولي للمدربين الكرة الطائرة وعضو لجنة المدربين بالاتحاد الآسيوي للكره الطائرة وخبير البرنامج الأوروبي الآسيوي: جاءت هذه الدورة بتكليف من الاتحاد الدولي للكرة الطائرة ممثلا بقسم التطوير وذلك بحكم السمعة الجيدة التي نتمتع بها على الصعيد المحلي والخليجي والعربي والعالمي في تطوير المدربين، حيث أن هذه الدورة الدولية هي الأولى من نوعها في السعودية، ولم يتم تنظيم أي دورة دولية في هذا المجال منذ أكثر من 16 سنة. وأضاف الريامي: تم تقسيم الدورة إلى شق نظري وآخر عملي بواقع 7 أيام تدريبية، وكانت الأولى من نوعها حضوريا منذ بدأ انتشار جائحة كورونا منذ بداية عام 2020 على المستوى العالمي، بينما كان الشق العملي ممتاز جدا بسبب أن جميع المشاركين يعملون في القطاع التدريبي ويمتلكون مهارات ساهمت في اجتيازهم الدورة بنجاح في الجانبين النظري والعملي.

وتابع المحاضر بالاتحاد الدولي للمدربين الكرة الطائرة وعضو لحنه المدربين بالاتحاد الآسيوي للكره الطائرة وخبير البرنامج الأوروبي الآسيوي حديثه بالقول: حقق المشاركين استفادة قيمة من خلال اجتيازهم للاختبار النظري وتفاعلهم في المحاضرات وتبادل النقاشات والحوارات لما يملكونه من خلفيات واسعة في المجال التدريبي من خلال الدورات السابقة التي انضموا لها في معهد القادة، حيث تعتبر مثل هذه الدورات الدولية حافز لهم للدخول في الدورات القادمة للمستوى الأول والثاني ومستوى المحترفين، كما أن لهذه الدرات الأثر الكبير في تطوير كرة الطائرة على مستوى الأندية وكذلك على مستوى المنتخبات الوطنية بالمملكة وحتى على مستوى المدارس التعليمية.

جهود حثيثة

وقال شهاب الدين الريامي: أقيمت هذه الدورة ضمن الخطط التي يقيمها الاتحاد السعودي لكرة الطائرة.

تكريم المحاضر الدولي شهاب الدين الريامي

الأولمبي يبدأ معسكره الداخلي بصلالة

صلالة- العمانية

بدأ المنتخب الوطني الأولمبي معسكره الداخلي في ولاية صلالة والذي سوف يستمر لغاية 11 يوليو المقبل تحت قيادة المدرب الكرواتي داريو باسيتش. يأتي المعسكر في ظل الاستعدادات للاستحقاقات المقبلة أبرزها تصفيات كأس آسيا للمنتخبات الأولمبية التي ستقام في 33 أكتوبر المقبل حيث يقام معسكر صلالة بعد المعسكر الأخير الذي نفذه المنتخب في مملكة البحرين وخاض خلاله مواجهتين أمام نظيره البحريني. وأكد محمد بن خميس العريمي مساعد مدرب المنتخب على أن معسكر صلالة معسكر إعدادي استكمالا لمعسكر البحرين بهدف الوقوف على جاهزية جميع اللاعبين بدنيًا وفنيًا وذهنيًا، مشيرًا إلى أنه لعدم بدء النشاط الرياضي للموسم الجديد فإنه يستوجب محافظة اللاعبين على الجانب البدني بحيث يكونون في كامل الجاهزية للاستحقاقات المقبلة.

رئيس الهوكي يؤكد أهمية المرحلة المقبلة للعبة

مسقط- العمانية

أكد طالب بن خميس الوهيبي رئيس الاتحاد العماني للهوكي خلال لقائه الأخير بالمدربين والحكام والقضاة ومنتسبي اللعبة بقاعة الأكاديمية الأولمبية بمبنى اللجنة الأولمبية العمانية أن المرحلة المقبلة تتطلب بذل مزيد من الجهد والعطاء لخدمة رياضة الهوكي على أكمل وجه. ودعا الوهيبي خلال اللقاء الأخير قبل انتهاء فترة مجلس الإدارة الحالي إلى أهمية دعم مجلس إدارة الاتحاد في دورته القادمة وصولا إلى تحقيق الأهداف والتطلعات، مشيدًا بوقفتهم مع الاتحاد خلال الفترة الفائتة والتي كان لها الأثر الكبير فيما تحقق من إنجازات أبرزها فوز السلطنة باستضافة بطولة كأس العالم الأولى لخماسيات الهوكي للرجال والنساء في يناير 2024.

ألمانيا وإنجلترا..المطلوب منتخب يتأهل والآخر يغادر

عواصم - وكالات

أقيمت أمس الثلاثاء آخر مواجهتين في دور الـ 16 لبطولة أمم أوروبا 2020 حيث التقت ألمانيا مع إنجلترا في مواجهة من العيار الثقيل وتواجه السويد أوكرانيا في مباراة مفتوحة الاحتمالات،نستعرض تاريخ مواجهات المنتخبين حيث تحظى المواجهات بين المنتخبين الإنجليزي والألماني بتاريخ كبير وحافل، لا يوجد إلا في القليل من المواجهات بين منتخبات أخرى.

هـدف مثير لـلجدل فـي «ويـمـبـلـي»، وملحمتان لركلات الترجيح، وهدف غير محتسب في بلومفونتين، كل هذا جزء فقط من أبرز الأحداث التي شهدتها مباريات المنتخبين، على مدار التاريخ،ويشهد التاريخ حتى الآن على 36 مواجهة بين المنتخبين، فاز المنتخب الإنجليزي في 16 منها مقابل 13 انتصارا لألمانيا وسبعة تعادلات، لكن التفوق يظل لألمانيا، في المواجهات بين الفريقين بالبطولات الكبيرة، قبل مواجهتهما الجديدة المرتقبة يوم الثلاثاء المقبل، على استاد «ويمبلي»، في دور الستة عشر لبطولة كأس الأمم الأوروبية الحالية (يورو 2020)،والسطور التالية توضح المواجهات السابقة بين الفريقين في البطولات الكبيرة.

نهائـي كأس العالم في 30 يوليو 1966 بإنجلترا:

فاز المنتخب الإنجليزي 2/4 على ألمانيا الغربية، بعد التمديد لوقت إضافي،هل دخلت الكرة أم لا ؟ كانت النتيجة هي التعادل 2/2 في الوقت الإضافي، عندما ارتطمت تسديدة جيوف هورست بالعارضة ثم بالأرض، في ملعب «ويمبلي»،واحتسبها حكم الراية السوفييتي توفيق باخراموف هدفا، فيما يرى كثيرون الآن أنه لم يكن يجب احتسابها، وأن الكرة لم تتجاوز خط المرمى، لكن هذا لم يكن أزمة كبيرة للألمان في ذلك الوقت، وقال أسطورة كرة القدم، الألماني فرانز بيكنباور: «بعد المباراة لم نناقش الهدف كثيرا في غرفة تغيير الملابس».

دور الثمانية لـكأس العالم في 14 يونيو 1970:

فـازت ألمانيا الغربية على إنجلترا 2/3، بعد التمديد لوقت إضافي، ووسط درجات الحرارة المرتفعة في مدينة ليون المكسيكية، تقدم المنتخب الإنجليزي بهدفين نظيفين، في غضون أول 50 دقيقة، قبل أن ينعش بيكنباور آمال الألمان، بهدف يرجع اللوم فيه على حارس المرمى الإنجليزي، بيتر بونيتي،وقال بونيتي: «كانت أسوأ لحظة في حياتي.. كان يجب أن أتصدى لها»،وبعدها، سجل أوفه زيلر هدف التعادل لألمانيا، بهدف من حركة أكروباتية، فيما انتزع الأسطورة جيرد مولر الفوز للألمان في الوقت الإضافي بهدف ثمين.

المربع الذهبي لكأس العالم في الرابع من يوليو 1990:

فازت ألمانيا الغربية على إنجلترا 3/4 بركلات الترجيح، بعد التعادل 1/1 في الوقتين الأصلي والإضافي، طغت ركلات الترجيح بأحداثها الدرامية على الأجواء، في مدينة تورينو الإيطالية، حيث سجل أندرياس بريمه ولوثار ماتيوس وكارل هاينز ريدل وأولاف ثون أربع ركلات للمنتخب الألماني، فيما تصدى حارس المرمى الألماني بودو إلجنر لركلة الترجيح، التي سددها الإنجليزي ستيوارت بيرس،كما أطاح الإنجليزي الآخر كريس وادل بالكرة عاليا، في ركلة الترجيح الخامسة لفريقه.

المربع الذهبي لبطولة كأس أمم أوروبا في 26 يونيو 1996:

فـازت ألمانيا على إنجلترا 5/6 بركلات الترجيح، بعد تعادلهما 1/1 في الوقتين الأصلي والإضافي،في هذه المرة، لم تكن إقامة البطولة في عقر داره باستاد «ويمبلي»، فأل حظ للمنتخب الإنجليزي،وسجل آلان شيرر هدفا مبكرا للغاية لإنجلترا، في الدقيقة الثالثة، لكن شتيفان كونتس تعادل لألمانيا في الدقيقة 16، وظل التعادل قائماً بين الفريقين فيما تبقى من الوقت الأصلي، ثم الإضافي، واحتكم الفريقان لركلات الترجيح، وكان جاريث ساوثجيت، المدير الفني للمنتخب الإنجليزي حالياً، هو الوحيد الذي أهدر ركلة الترجيح في هذه المباراة، حيث سددها ضعيفة وتصدى لها حارس المرمى الألماني، أندريس كوبكه، الذي يتولى حاليا تدريب حراس مرمى المانشافت،وقال ساوثجيت عن ذلك: «قضيت عقدين أفكر في هذه الواقعة».

دور الستة عشر بكأس العالم في 27 يونيو 2010:

فـازت ألمانيا على إنجلترا حينها 1/4،وتغلب المنتخب الإنجليزي على نظيره الألماني 1/0، في دور المجموعات لبطولة كأس أمم أوروبا (يورو 2000)، قبل أن يثأر المنتخب الألماني من خلال تصفيات كأس العالم، بالفوز في «ويمبلي»،ورد المنتخب الإنجليزي بالفوز على نظيره الألماني 1/5 في ميونخ، لكن الألمان استعادوا ضحكتهم سريعا، حيث فاز الفريق على نظيره الإنجليزي 1/4 في دور الستة عشر لكأس العالم، بمدينة بلومفونتين بجنوب إفريقيا، وشهدت المباراة هدفين للألماني توماس مولر،وعندما كان المنتخب الألماني متقدما 1/2، لم يحتسب الحكم هدفا صحيحا للإنجليزي فرانك لامبارد، بدعوى أن الكرة لم تتجاوز خط المرمى،مواجهة اليوم مختلفة تمام فالمنتخبين ليسا بأفضل حالاتهما فالمانشافت تأهل بأعجوبة بعد ان حبست المجر أنفاسه ويدين بالفضل للثنائي هافيرتز و البديل جوريتسكا الذي نفذ بعنق لوف من مقصلة الجماهير حيث وجهت للمدرب الألماني اللوم لجلوس نجم البايرن على الدكة ،وربما سيقحمه اساسيا في المباراة هذا التنص قوانين العزل في بريطانيا على ضرورة العزل الصحي لمدة 5 أيام قبل المباراة، وأضافت «ذا صن»، أن 11 ألف تذكرة إضافية يتم بيعها إلكترونيا حاليا.

السويد-أوكرانيا

ستلعب السويد ضد منتخب أوكرانيا المفعم بالمشاعر بقيادة المدرب أندريه شيفتشنكو والذي يحظى بدعم كبير بعد الفوز على مقدونيا الشمالية وعقب الخسارة أمام هولندا والنمسا لينتزع المركز الثالث في المجموعة الثالثة،وكتب الرئيس الأوكراني فولوديمير زيلينسكي على إنستجرام: «لأول مرة في التاريخ، اجتاز منتخب أوكرانيا دور المجموعات.

ثورجان: أتمنى ألا تكون إصابة إيدين هازارد خطيرة

بروكسل- وكالات

أكد ثورجان هازارد، نجم منتخب بلجيكا،أن إصابة شقيقه إيدين جناح ريال مدريد، لا تبدو جيدة،وتعرض إيدين هازارد للإصابة في الدقائق الأخيرة من مباراة منتخب بلاده أمام البرتغال، في ثمن نهائي بطولة اليورو الأحد، والتي انتهت بفوز الشياطين الحمر بهدف ثورجان،وقال ثورجان في تصريحات أبرزتها صحيفة سبورت «هذا كان أفضل وأهم هدف في مسيرتي، تلقيت مجموعة كثيرة من الرسائل»،وأضاف «أشعر بالكثير من العاطفة لتمثيل بلدي، وأن أكون قادرًا على مساعدتهم على العبور للدور التالي»،وتابع «لقد عانينا في الشوط الثاني أمام البرتغال، رغم أننا دافعنا بشكل جيد للغاية، كان بإمكاننا الاستحواذ على الكرة بشكل أكبر، لكن الأمر ليس سهلًا ضد حامل اللقب»،وأردف «كانت مباراة معقدة، كان كل طرف ينتظر أخطاء الطرف الآخر، دافعنا بشكل جيد»،وأوضح «علينا الاعتراف بأن الحظ حالفنا قليلًا، كما تصدى حارسنا تيبو كورتوا لعدة محاولات من الخصوم في الوقت المناسب»،وشدد «نحن سعداء للغاية بتأهلنا للدور المقبل، نستريح قبل التفكير في المهمة المقبلة»،وعن إصابة شقيقه إيدين، علق «أتمنى ألا تكون إصابته خطيرة».

الفيل ياشودا تتوقع فوز ألمانيا على إنجلترا

هامبورج - وكالات

توقعت أنثى الفيل ياشودا، من حديقة حيوان بمدينة هامبورج الألمانية، فوز المنتخب الألماني على نظيره الإنجليزي، في المباراة المقررة اليوم الثلاثاء، ضمن منافسات دور الستة عشر بكأس الأمم الأوروبية لكرة القدم (يورو 2020)،وكانت توقعات ياشودا 42/ عاما/ صائبة في خسارة المنتخب الألماني أمام نظيره الفرنسي في مباراته الأولى بالبطولة الأوروبية ثم فوزه على البرتغال وتعادله مع المجر، خلال دور المجموعات، وسحبت ياشودا العلم الألماني وليس العلم الإنجليزي، من سلة وضعت أمامها في حديقة حيوان في هامبورج، لترسم البسمة على وجوه العديد من الحاضرين.

الشبيبة
الثلاثاء 29 يونيو 2021
العـدد: 8515

مشـروع لتأهيل مدينة قلهات الأثرية

قلهات واحد من أهم المواقع الأثرية المدرجة في قائمة التراث العالمي في 2017 وهذا التمويل يمثل نموذجاً لتعزيز الشراكة بين قطاعي التراث و الخاص

مسقط - ش

وقعت وزارة التراث والسياحة مع الشركة العمانية للغاز الطبيعي المسال اتفاقية تمويل مشروع تأهيل مدينة قلهات الأثرية بولاية صور (المرحلة الأولى).

قام بتوقيع الاتفاقية من جانب الوزارة سعادة المهندس إبراهيم بن سعيد بن خلف الخروصي وكيل الوزارة للتراث، ومن جانب الشركة الدكتور عامر بن ناصر المطاعني الرئيس التنفيذي للشركة العمانية للغاز الطبيعي المسال بحضور عدد من المسؤولين بوزارة التراث والسياحة ومسؤولي الشركة.

وفي تصريح لسعادة المهندس وكيل الوزارة للتراث قال بأن موقع قلهات الأثري هو واحد من أهم المواقع الأثرية المدرج في قائمة التراث العالمي في العام 2017م ، وهذا التمويل يمثل نموذجا لتعزيز الشراكة بين قطاع التراث والقطاع الخاص لتمويل ودعم المشاريع التي ستحقق الاستدامة الاقتصادية والاجتماعية، وتتيح توفير فرص وظيفية، وتحقيق عوائد تعود بالنفع على شرائح واسعة من المجتمع المحلي المحيط بالموقع، وكذلك على مستوى ولاية صور ومحافظة جنوب الشرقية.

كما أن مثل هذه المشاريع تعزز قيمة إضافية على الخارطة السياحية للسلطنة ، حيث من المتوقع أن يشهد الموقع بعد اكتمال هذه المرحلة الهامة من مراحل التأهيل حركة نشطة. وتعتبر هذه المرحلة هي البداية الفعلية لتهيئة الموقع ليكون متنزها أثريا، حيث يشمل مجال العمل إنشاء مكاتب إدارة وحماية للموقع ومسارات الزيارة واللوحات التعريفية والإرشادية ومنصات المشاهدة والعديد من المرافق الأساسية.

وأعرب سعادته عن تقديره للشركة العمانية للغاز الطبيعي المسال على دعمها المستمر لقطاع التراث الثقافي في السلطنة، مشيراً إلى أن التمويل الذي تقدر تكلفته المالية بثلاثة مائة وأحد عشر ألفا وسبعة وستون ريال عماني يعتبر نموذجاً للمؤسسات لتبني مبادرات مماثلة لدعم مختلف القطاعات وبالأخص التراث الثقافي الغني والمتنوع الذي تتميز به السلطنة.

جدير بالذكر أن وزارة التراث والسياحة تعمل منذ عام 2008م على تنفيذ عدد من برامج العمل في مدينة قلهات الأثرية منها المسوحات والتنقيبات الأثرية، بالإضافة إلى ترميم وصيانة العديد من المعالم الهامة بالموقع.

تعمل وزارة التراث والسياحة منذ عام 2008 على تنفيذ عدد من برامج العمل في مدينة قلهات الأثرية منها المسوحات والتنقيبات الأثرية، بالإضافة إلى ترميم وصيانة العديد من المعالم الهامة بالموقع

للروائي الإيراني نادر إبراهيمي

«عشق هادئ» من الفارسية إلى العربية

مسقط -العمانية

صدرت في مسقط عن دار نثر للنشر والترجمة العربية لرواية «عشق هادئ» الشهيرة للروائي الإيراني المعروف نادر إبراهيمي (1936-2008م). وتحكي الرواية التي ترجمها أحمد موسى خلال ثلاثمائة وعشرين صفحة قصة حب عميقة لمُعلم مُثقف من الريف يقع في غرام فتاة آذرية مليحة تُدعى «عسل»، قبل أحداث الثورة الإيرانية عام 1979. يُقدم الأستاذ العاشق عبر قوة الحب والأمل – رغم سلسة المتاعب الجسيمة التي تنال منه من جراء نشاطاته المتعددة خارج الحقل التدريسي – نموذجًا بسيطا ولكن عميقًا بالحب النابض المتجدد لحياته مع زوجته، متجاوزًا كل ما يمكن أن يُكدّر صفوها ويضعف من وهجها بعد ظهور مشاكل جديدة متصلة بالحياة اليومية الروتينية للزوجين بعد قيام الثورة الإسلامية. تدعم سير أحداث الرواية المشوقة حوارات جذابة، ولغة سهلة متدفقة، وتأملات بالغة العذوبة والرقة، تجعل قارئها يتوقف عندها وتدفعه للتفكير في الدليل الشامل الذى تقدمه الرواية عن إمكانيات العشق الحقيقي الهادئ وقدرته على تجاوز المحن، في أكثر الأوقات عصفًا بالإنسان وأشدها حلكة، ولعل هذا ما يحتاجه كل منا، في هذه اللحظة أكثر من أي وقت مضى. ومما يجدر ذكره أن هذه الرواية هي من أحدث نتاجات الأعمال التي تظهر تباعًا من الدار العُمانية الصاعدة في مختلف أصناف الكتابة الإبداعية.

سامي الكندي يتتبع آراء النحويين القدماء والمحدثين في إصداره الجديد

مسقط - ش - العمانية

صدر مؤخراً للكاتب العماني سامي بن علي الكندي كتاب «الجمل التي لا محل لها من الإعـراب»، والـذي يأتي ليسلط الضوء على مسار يبدو أكثر أهمية مع النحويين وعلماء اللغة، متمثلا ذلك فيما يطلق عليه «الجمل التي لا محل لها من الإعراب» ولأجل هذا حرص الكندي على كشف ذلك المسار، وتقصي حقائقه وعمل على إيجاد دراسة فاحصة يقترب منها القارئ ويطلع على خباياها مكونا هو الآخر تلك الثقافة الرصينة عن لغته الأم وأهميتها المنقطعة.

مادة الجملة مبعثرة

وحول خصوصية هذا الأمر يقول: كما هو معلوم أن اهتمام النحويين بالجملة تبلور في القرن الثامن الهجري، أما قبل ذلك فكانت مادة الجملة مبعثرة ضمن موضوعات متفرقة في كتب النحاة، ولكن حتى عندما تناول النحاة الجملة ووظائفها لم يتناولوها إلا بمقتضى تأويلها بالمفرد، أي إنهم اكتفوا في عرض أقسام الجملة ووظائفها بالطريقة التي اعتمدوا عليها في تصنيف الوحدات الكلامية وهي بيان وظائف المفردات، فكأن النحاة لم يتحرروا بعد من فكرة المفرد فقاسوا إعراب الجمل على إعراب المفردات؛ لذلك قسموا الجمل إلى جمل لها محل من الإعراب، وهذه الجمل أسهب النحاة قديما وحديثا في التعريف بها والحديث عن وظائفها ودورها البلاغي والدلالي، وأما القسم الثاني وهو الجمل التي لا محل لها من الإعراب فبقيت غفلا دون دراسة ودون بيان لوظائفها ودورها في الكلام الواردة فيه، فحتى كلام المحدثين في هذه الجمل لم يتعد تعريفها وذكر الأمثلة عليها ولم يتجاوزها إلى البحث عن دورها ووظيفتها في الكلام.

الإشكالات والأسئلة

ويؤكد الكندي أن هذا الأمر يثير العديد من الإشكالات والأسئلة منها: ما إعراب الجمل وهل هو محل اتفاق لدى النحويين القدماء والمحدثين؟ وما المحل الإعرابي؟ وكيف بنيت هذه المسألة عند النحويين القدماء؟ وهل يقبلها الدرس النحوي الجديد؟ وهل من الممكن نقل الجمل التي لا محل لها من الإعراب إلى جمل لها محل من الإعراب؟ وهنا يوضح الكندي بقوله: تمثل هذه الإشكالات والأسئلة حافزا يدفع البحث للكشف عنها، وحقيق بمن عنّت له أن يبحث فيها، أن يقلب في صفحات الكتب عساه يظفر بما يفك إبهامها ويزيل إشكالها، وهو ما حاولت الكشف عنه في هذا الكتاب تحت عنوان (الجمل التي لا محل لها من الإعراب – نقد وتوجيه)، ففي هذا الإصدار ناقشت فيه الجمل التي لا محل لها من الإعراب متتبعا آراء النحويين في ما قيل فيها قديما وحديثا محللا وموجها لإعرابها، حاولت فيه الربط بين آراء القدماء والمحدثين من أجل فهم جديد لهذه الجمل ودراستها دراسة وصفية تحليلية نقدية، تقوم على معرفة بنائها، وفائدتها اللغوية، والكشف عن أنواعها، والعلاقة بينها وبين الكلام الواردة فيه، والوصول إلى رسم صورة للبحث أو إعادة رسم صورته بالاعتماد على المصادر والمراجع.

نتائج الدراسة

عنوان الإصدار الذي قد لا يكون مستهلكا كثيرا مع متتبعي اللغة ومستقصدي حقيقتها، إلا أن التشابه في طرح الفكرة يكون قد ورد مع الكثير من الباحثين، وهنا يتطرق الكندي إلى المختلف هنا وما أراد إيضاحه، والنتائج التي أوجدتها هذه الدراسة على أرض الواقع وهنا يفسر هذا الجانب بقوله: «هناك الكثير من المؤلفات القديمة وخاصة الحديثة في باب الجملة ككتاب إعراب الجمل وأشباه الجمل لفخر الدين قباوة، وككتاب في النحو العربي نقد وتوجيه لمهدي المخزومي الذي خص فصلا منه للحديث عن الجملة وأنواعها والذي يمكن أن يلحظ أن هذه المؤلفات إما أنها ناقشت الجملة من حيث تعريفها وأقسامها وأنواعها، وإما أنها عالجت موضوعا من موضوعات الجملة، ولكل منها أهميته، ولكن ما يميز مادة هذا الكتاب هو أنها تقوم على مناقشة نوع من أنواع الجمل وهي الجمل التي لا محل لها من الإعراب ويرى الكاتب أن موضوعها لم يطرق من قبل بهذه الصورة التي وردت في هذا الكتاب من حيث تتبع آراء النحويين في هذه الجمل قديما وحديثا والوقوف على خصوصية تراكيبها وتحديد كيفية تأليفها والخصائص التي تميزها، ونقد وتقويم آراء القدماء والمحدثين في هذه الجمل من خلال الإجابة عن السؤال المهم، وهو هل يمكن نقل هذه الجمل إلى جمل لها محل من الإعراب؟ وما السبيل إلى ذلك؟».

لأجل تلك الأسئلة أعلاه يجيب الكندي في سياق حديثه: «قد بان في هذا الكتاب أهمية الجملة في السياق وما تحمله من دلالات ومعان يستطيع من خلالها المتكلم أن يوصل ما يريده إلى ذهن المتلقي؛ لذا يرى الكندي أن الدراسة اللغوية الحقيقية لابد أن تنطلق من الجملة؛ لأن الجملة هي التي تسبر حقيقة النظم، وتبيّن كيفية رصفه، وصور تأليفه، فهي تمثل ذلك الشكل المصغر لكيان واسع التعقيد، أساسه عنصران هما: المسند والمسند إليه؛ لذا يدعو الباحث إلى الاهتمام بتعلم الجملة دراسة وتحليلا».

سامي الكندي

أهم الحيثيات

وللإصدار ثلاثة فصول، وهنا يفصل الكندي تلك التفاصيل وأهم الحيثيات، وما إذاً ثمة ربط علمي بين أعمال عمانية خالصة وبين ما قام بطرحه في هذه الدراسة وهنا يوضح حقيقة ذلك: «اقتضت طبيعة البحث في هذا الكتاب إلى جعله في ثلاثة فصول وخاتمة، وهي: الفصل الأول: الجمل وإعرابها: وقد عمد الكاتب في هذا الفصل إلى أن يمر على ما قيل في حد الجملة وتعريفها عند النحاة القدماء، ثم عند المحدثين، وكان الحديث فيها مختصرا؛ لأن أغلب الدراسات التي تناولت بناء الجملة قد أفردت أبوابا ومباحث لهذا الجانب، وحوى هذا الفصل ثلاثة مباحث وهي: المبحث الأول: الجملة عند النحويين القدماء: تكلم فيه الباحث عن شروط تأليف الجملة عند النحويين القدماء، ثم عن تقسيم الجملة عندهم، وناقش فيه الباحث الفكرة التي على أساسها بني تقسيم الجمل عندهم وأهم التقسيمات.

أما المبحث الثاني فكان حول الجملة عند النحويين المحدثين: فقد اختلف مفهوم الجملة عند المحدثين نظرا لاختلاف انتماءاتهم إلى المدارس اللغوية المختلفة التي تأثروا بها أو نتيجة تأثرهم بالنظريات اللغوية الغربية؛ لذا حاول الباحث الوقوف عند أهم أقوال النحويين المحدثين في تعريف الجملة وأقسامها، والمبحث الثالث خاص بإعراب الجملة حيث تكلم فيه الباحث عن اختلاف النحويين القدماء والمحدثين في مسألتي إعراب الجمل، والمحل الإعرابي من خلال مناقشة الأساس الذي قامت عليه هاتان المسألتان عند النحويين، ثم عدّد الباحث الجمل التي لها محل والتي ليس لها محل مع ذكر الخلاف في ذلك.

تتبع أقوال النحاة

أما الفصل الثاني ففند فيه آراء النحاة في الجمل التي لا محل لها من الإعراب حيث تناول الجمل التي لا محل لها من الإعراب من حيث بيان موقف النحاة قديما وحديثا من كل جملة عن طريق تتبع أقوال النحاة وعرضها، فأورد أقوال النحاة وآراءهم في كل جملة من هذه الجمل من مظانها النحوية، وقام الباحث بعرض أقوال النحاة في كل جملة على حدة؛ وعمد إلى تتبع أقوال النحاة في كل جملة بدءا بالمصطلح والتطور الذي حدث له عند النحاة حتى استقر على ما اعتمدوا عليه من المصطلحات، ثم أتبعه بذكر آراء النحاة في الجملة، وأخيرا عرج إلى الأغراض اللغوية لكل جملة، فاحتوى هذا الفصل على ستة مباحث كل جملة من الجمل في مبحث. وهي مبحث الجملة الابتدائية، والجملة الاستئنافية، ومبحث الجملة الاعتراضية، ومبحث الجملة التفسيرية، ومبحث جملة جواب القسم وجملة جواب الشرط غير الجازم، ومبحث جملة صلة الموصول. فيما جاء الفصل الثالث كنظرة تقويمية إلى الجمل التي لا محل لها من الإعراب حيث حاول الباحث في هذا المبحث أن ينظر نظرة نقدية في ما قاله النحاة في إعرابها من خلال مناقشة أقوال النحاة وشواهدهم مناقشة عميقة، والنظر إليها نظرة فاحصة دقيقة، أتبعها بما يراه من آراء تقويمية لهذه الجمل اعتمادا على مراجع النحو الأصلية من غير عجلة للوصول إلى النتائج، ومن غير تعسف في الأحكام؛ لأن الهدف من هذا ليس الوصول إلى نتائج مفروضة على البحث بل إلى نتائج تابعة له من خلال فهم عميق للبناء النحوي.

خمسة مباحث

وكان تقسيم هذا الفصل إلى خمسة مباحث كل جملة ناقشها الباحث في مبحث مستقل، لذا احتوى هذا الفصل على خمسة مباحث هي، مبحث الجملة الاستئنافية، ومبحث الجملة الاعتراضية، ومبحث الجملة التفسيرية، ومبحث جملة جواب القسم وجملة جواب الشرط غير الجازم، ومبحث جملة صلة الموصول. ولم يقف الباحث عند الجملة التابعة؛ لأنها من بدهيات الإعراب، فبما أن الأصل معرب فتكون معربة لأنها تابعة. أما عن المنهج المتبع في هذا الكتاب فهو قائم على المنهج الوصفي التحليلي، الذي يقوم على الاستقراء والتحليل والاستنتاج، حيث إني بعدما أقوم بجمع آراء النحاة في كل جملة أناقشه وأنقده ثم أختار رأيا أميل إليه، وقد أتبنى رأيا جديدا اعتمادًا على قواعد النحو وأصوله.

حول أمّ مصابة بمرض الزهايمر

«في المنزل».. فيلم وثائقيّ

بروكسل- العمانية

يعالج الفيلم الوثائقي «في المنزل» للمخرجة البلجيكية كريمة سعيدي، محنة أمّ مصابة بمرض الزهايمر وعجزها عن الإجابة على أسئلة فتاة شديدة الفضول. وتستخدم المخرجة في الفيلم الذي بدأ عرضه أخيرا بدور السينما في بروكسل، الكشف والتورية معًا لإيصال فكرة الفيلم؛ فمن جهة، تتجنّب المخرجة تصوير المرأة التي تمثل الموضوع الرئيس للفيلم (والدتها). ومن جهة ثانية، تَظهَرُ الأمّ من حين لآخر في صور أسرية ثابتة تتخلل الفيلم، وخاصة من خلال تسجيلات صوتية تكشف عن جوانب عديدة من حياتها. ولربما أرادت سعيدي من عدم إبراز المرأة التي تعاني الخرف، الإشارة إلى جمودها في الزمن، فضلا عن أن تصوير الأقارب ليس مرغوبًا فيه لدى الكثير من السينمائيين. وتتفحص المخرجة أحداثًا من الماضي لا تحبها والدتها، وهي مهاجرة إلى بلجيكا في سبعينات القرن الفائت وأم لأربعة أطفال. إذ ترغب البنت في إعادة بناء العلاقة بين والديها بعد سنوات من الانفصال والذكريات المؤلمة ضمن قصة يتخللها الكثير من المآسي والمحن. ومع أن مجريات الوثائقي تبدو وكأنها تمُرّ ببطء شديد، إلا أن المُشاهد يشعر بنوع من الاستعجال في مقاربة كريمة سعيدي وهي تكثر من مواجهة والدتها بالسؤال نفسه: «من أنا؟» قبل أن يمحو مرض الزهايمر الإجابة.

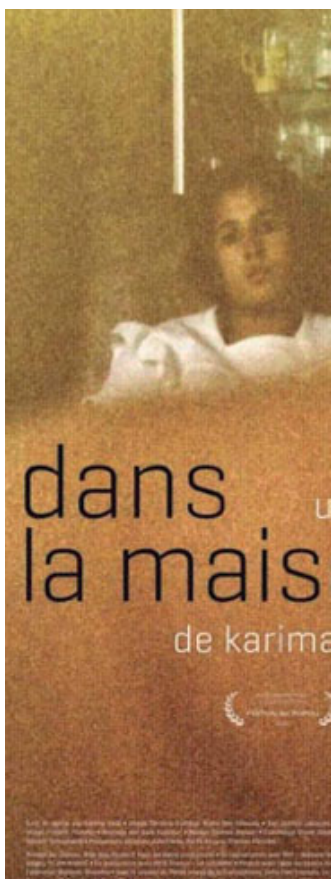

مزاج
الثلاثاء 29 يونيو 2021 العـدد: 8515
mazaj@shabiba.com

أوقات الصلاة

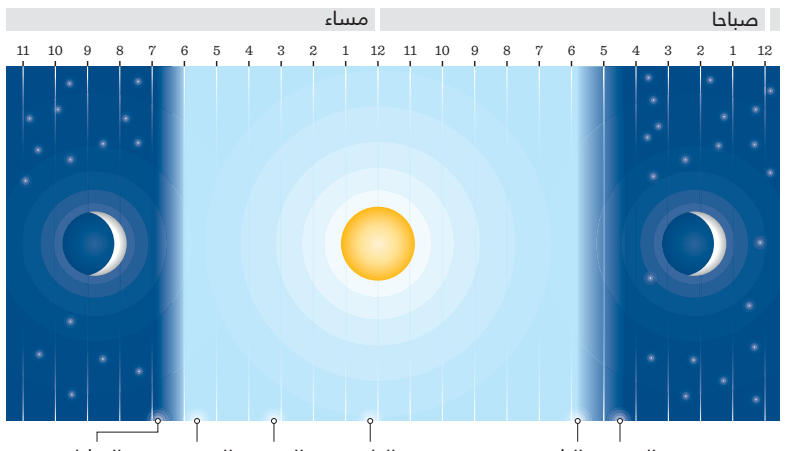

وزارة الثقافة والرياضة والشباب تطلق مسابقة الشباب للتصوير الضوئي

تأتي هذه المسابقة استعداداً لمشاركة السلطنة في بينالي الشباب الدولي للتصوير الضوئي في دورته الأربعين

مسقط - ش

استعداداً لمشاركة السلطنة ممثلة في وزارة الثقافة والرياضة والشباب في بينالي الشباب الدولي للتصوير الضوئي في دورته الأربعين والذي ينظمه الاتحاد الدولي لفن التصوير الضوئي (الفياب) المزمع إقامته في بلجيكيا هذا العام أطلقت الوزارة مسابقة الشباب للتصوير الضوئي 2021م ودعت من خلالها الشباب من الفئة العمرية اقل من (16 21- سنة) للمشاركة في المسابقة التي تهدف في نهاية المطاف إلى تشجيع المصورين الشباب وصقل مواهبهم الفنية في مجال الفوتوغرافيا العمانية وتأهيلهم للمشاركة في المسابقات الدولية التي تقام للشباب حول العالم .

وتشترط المسابقة هذا العام أن تكون الصور المقدمة من تصوير المشارك شخصياً وملتقطة خلال عامي 2020م و2021م ولم يسبق المشاركة بها في المسابقة المحلية السابقة، كما تقبل الصور الملتقطة بالكاميرات الرقمية والمعالجة رقمياً بالألوان أو الأسود والأبيض، ولا تقبل الصور الملتقطة بكاميرات الهاتف النقال، ويحق لكل مشارك تقديم 4 صور كحد أقصى وتسمية كل صورة مشارك بها، وسيتم استبعاد المشاركات الغير المطابقة للشروط، والخادشة للحياء أو مخالفة للعادات والقيم الإسلامية مهما بلغت في سماتها الفنية.

وستقوم الوزارة بتشكيل لجنة تحكيم محايدة لفرز واختيار الصور الفائزة والمقبولة بالمسابقة ، وستعود الصور الفائزة ملكيتها فيما بعد للوزارة مع احتفاظ المصور بالملكية الفكرية ، كما ستحظى الصور الفائزة في كل فئة على ثلاثة مراكز أولى، المركز الأول سيحظى بمبلغ 500 ريال عماني، والمركز الثاني بمبلغ 400 ريال عماني، والمركز الثالث بمبلغ 300 ريال عماني، وجائزتنان تقديريتان لكل فئة، قيمة كل جائزة 100 ريال عماني.

ستحظى الصور الفائزة في كل فئة على ثلاثة مراكز أولى، المركز الأول سيحظى بمبلغ 500 ريال عماني، والمركز الثاني بمبلغ 400 ريال، والمركز الثالث بمبلغ 300 ريال

وتتم المشاركة عبر الموقع الالكتروني www.psocontest.com

عن طريق تعبئة جميع البيانات المطلوبة وارفاقها مع الصور الفنية بجودة لاتزيد عن 1980 بكسل ولا تقل عن 1080 بكسل في موعد أقصاه 30 سبتمبر 2021م ولن تقبل أي مشاركة من بعد هذا التاريخ.

غداً انطلاق معرض القاهرة الدولي للكتاب

القاهرة - ش -العمانية

تنطلق يوم غد الأربعاء (30 يونيو الجاري)، فعاليات الدورة الـ 52 لمعرض القاهرة الدولي للكتاب التي تقام في مركز مصر للمعارض والمؤتمرات الدولية بالتجمع الخامس وتستمر حتى 15 يوليو المقبل.

وتقام فعاليات هذه الدورة وسط إجراءات احترازية مع انتشار وباء كورونا، فقد دُشنت منصة رقمية تشمل التفاصيل والخدمات التي تهم زوار المعرض، كإمكانية الحصول على الإصدارات من خلال البحث عن الكتب ودور النشر المشاركة، إلى جانب أجندة الأنشطة والفعاليات التي ستُجرى افتراضيًا، وخريطة المعرض، وخطوات التسجيل إلكترونيًا للحصول على تذكرة الزيارة.

ويشارك في المعرض الذي تبلغ طاقته الاستيعابية 100 ألف زائر يوميًا، 1218 ناشرًا من 25 دولة من أنحاء العالم.

ويقام خلال هذه التظاهرة معرض افتراضي مواز بالتقنية ثلاثية الأبعاد، كما يتم إطلاق جميع الفعاليات والأنشطة افتراضيًا على المنصة حفاظا على السلامة والصحة العامة للجمهور. ويشهد المعرض إطلاق مبادرة «ثقافتك كتابك»، وتخصيص ركن خاص تُعرض الكتب فيه بأسعار تتراوح بين جنيه واحد و20 جنيهًا.

وستقام غرفة عمليات دائمة للمعرض وتقدَّم خدمات الدعم الفني وخدمات العملاء على المنصة وعلى تطبيق الواتساب، كما سيتم تخصيص مسار خاص وسريع لكبار السن وذوي الإعاقة والسماح لهم بالدخول بصحبة مرافق من جميع البوابات مع اتخاذ الإجراءات الاحترازية المتعارف عليها حرصًا على الصحة العامة، ومنها ارتداء القناع الطبي، وقياس درجة الحرارة، والمرور عبر بوابات التعقيم، ومسافات التباعد الآمنة.

«استوديو الفن»..معرض افتراضي بجامعة السلطان قابوس

مسقط - ش

أقامت جامعة السلطان قابوس معرضًا افتراضيًّا عامًّا قدمت فيه نتائج أعمال مقرر «استديو الفن» للمشاريع البحثية الفنية لطلبة الماجستير بقسم التربية الفنية بكلية التربية وذلك على إثر المعرض التقييمي الخاص الذي أقيم الشهر الفائت وشارك فيه 9 من طلبة الماجستير.

المعرض الذي أشرفت عليه الأستاذة الدكتورة فخرية اليحيائية اشتمل على خلاصة متميزة من الأعمال الإبداعية العميقة للطلبة، حيث قدمت تسعة مشاريع فنية إبداعية تنوعت بين الرسم والتصوير والنحت والفن الجرافيكي والطباعة ثلاثية الأبعاد بواقع أكثر من 12 عملًا لكل مشارك.

وخلال افتتاح المعرض الافتراضي الذي كان تحت رعاية عامر بن سيف الهنائي نائب رئيس الجامعة للدراسات العليا والبحث العلمي تم عرض فيلم وثائقي تم إنتاجه بالتعاون بين قسم التربية الفنية ومركز تقنيات التعليم في الجامعة حول أعمال المعرض، ومن خلاله تم تسليط الضوء على كل تجربة من التجارب الفنية التسع.

ماهية الدراسات الثقافية وحدودها واشتغالاتها.. أمسية فكرية بالجمعية العمانية للكتاب والأدباء

مسقط - ش

تقيم الجمعية العمانية للكتاب والأدباء ممثلة بلجنة الدراسات والفكر، وضمن فعاليات صالون الأربعاء، محاضرة فكرية ثقافية تحمل عنوان «الدراسات الثقافية ـ ماهيتها وحدودها واشتغالاتها»، ويقدمها الدكتور محمد أبو عزة، وذلك يوم غد الأربعاء في الساعة الثامنة مساء على قناة الجمعية في «زووم»، مع بث مباشر على حساباتها في يوتيوب وفيسبوك وتويتر.

المحاضرة التي سيديرها الكاتب سعيد الطارشي، ستتناول مجموعة من المحاور في شأن أهمية الدراسات الثقافية وتأثيرها وأثرها على الواقع الثقافي الفكري العربي، وما تتضمنه من نقد علمي منهجي عميق في شأن ما وصلت إليه الممارسات الثقافية على وجه الخصوص، كما ستحاول المحاضرة التقرّب إلى الآراء والانطباعات الفكرية في شأن البحث وتكوّن تلك الدراسات وما وصلت إليه منذ فترات ليست بالقصيرة.

الدكتور محمد بوعزة هو أستاذ السرديات ومناهج النقد الأدبي بجامعة مولاي إسماعيل في المغرب. رئيس فريق البحث في الدراسات السردية والثقافية، إلى جانب ذلك فهو ناقد وباحث في الخطاب والنظرية له العديد من الأعمال من بينها «هيرمينوطيقا المحكي: النسق والكاوس في الرواية العربية»، و» تحليل النص السردي»، و»حوارية الخطاب الروائي». و»الدليل إلى تحليل النص السردي»، و»إستراتيجية التأويل: من النصية إلى التفكيكية». أضف إلى ذلك مشاركاته العربية المتعددة في الندوات الدولية وكتاباته الفكرية في عدد من الإصدارات الثقافية في الوطن العربي.

سعيد الطارشي

شانجان
قيادة نحو آفاق أوسع

سي إس ٨٥ كوبيه

سيارة SUV الراقية التي تظهر نمط حياتك

أقساط شهرية ٢٠٥ ر.ع لمدة ٦ سنوات *@
تشمل ضريبة القيمة المضافة ٥٪

BLUE CORE
إستهلاك أقل للوقود

محرك تيربو سعة ٢,٠ لتر، قوة ٢٢٤ حصان

ناقل حركة أوتوماتيكي ٨ سرعات

إستهلاك أقل للوقود بكفاءة ١٣,٩ كلم/لتر وبتصنيف ممتاز#

تاريخ عريق يمتد لأكثر من ١٥٠ عاماً

حجم مبيعات يفوق ١٩ مليون مركبة مباعة حول العالم

أكثر من ٦٥ فرعا في بلدان العالم

مركز بحث وتطوير بأحدث التجهيزات العالمية

لمعرفة المزيد

#وفقاً لتصنيف GSO

لاستفسارات الشركات، اتصل على ٩٦٥٧٩٠٨٦

مجموعة بهوان العالمية
Bahwan International Group

الخليج العربي للسيارات والمعدات ش.م.م

موقع صالة العرض:
مباني سهيل بهوان للسيارات بالقرم
www.changanoman.com
changanoman

٨٠٠٥٠٨٠٠
٩٤٦٤١٠١٠

*@تم احتساب الأقساط الشهرية الميسرة على أساس دفعة مقدمة بنسبة ٢٠٪ من قيمة السيارة ولمدة ٦ سنوات على الموديلات الأساسية لسيارات شانجان وتشمل ضريبة القيمة المضافة. القروض خاضعة لموافقة البنوك. صور السيارة الظاهرة في هذا الإعلان هي نماذج للتوضيح فقط، وقد تختلف قليلاً عن الواقع حسب موديل السيارة. لمعرفة المزيد، تفضلوا بزيارة معرض سيارات شانجان.

س.ت. : ١٢٣٢٣٦١

عمان واحة
مياه شرب متوازنة
عرض العيد
٢٠ ر.ع فقط
موزع مياه بصنبور أبيض
أو
موزع مياه بصنبور
أو
مضخة مياه يدويه
أو
حامل مع صنبور
زائد
قارورتان ممتلئتان
زائد
١٥ قسيمة
٥٠ ر.ع فقط
موزع مياه حار وبارد
زائد
قارورتان ممتلئتان
زائد
٢٥ قسيمة
احصل على كوبون واحد لدخول السحب عند كل شراء بقيمة ٢٠ ر.ع. اشترِ أي من عروض (٥٠ ر.ع أو ٢٠ ر.ع) أو اشترِ كتيب الكوبونات بقيمة ٢٠ ر.ع كحد أدنى.
اشترِ واربح ٣١٠ جائزة
سجّل رقم كوبون السحب من خلال www.omanoasis.com/eid2021 لتربح.
قسائم هدايا من اللولو بقيمة ١٠ ر.ع ٨٠ جائزة
١٠ كوبونات من مياه واحة عُمان حجم ٥ جالون ٢٠٠ جائزة
عملة ذهبية ٢٢ قيراط ٤ جرام ٢٠ جائزة
عملة ذهبية ٢٢ قيراط ٨ جرام ١٠ جوائز
يسري العرض من ١ مايو إلى ٣١ يوليو ٢٠٢١. ستقام ٣ سحوبات في مقر شركة مياه الواحة بالعذيبة. مواعيد السحوبات: ١ يونيو ٢٠٢١ و ١ يوليو ٢٠٢١ و ٢ أغسطس ٢٠٢١. سيتم الإعلان عن الفائزين مباشرة. موظفو شركة مياه الواحة غير مؤهلين للاشتراك في العرض. الهدايا المعروضة لغرض التوضيح فقط. قد تختلف الهدايا الفعلية.
شركة مياة الواحة ش م ع م،
ص.ب ٨٧، الرسيال ١٢٤،
سلطنة عُمان.
www.omanoasis.com
اتصل على الرقم المجاني
٨٠٠٧١٢٢٢
أو نقال: ٩٢٧٥٥٥٢٢
الحائزة على جائزة كأس جلالة السلطان لأفضل خمسة مصانع ٢٠١٢ و ٢٠١٣م