صوت عُمان في الوطن العربي

الوطن
AL WATAN
VOICE OF OMAN IN THE ARAB WORLD

يومية - سياسية - جامعة
تأسست عام ١٩٧١ م

عُمان OMAN

الوطن AL WATAN 55 عاما

١٦ صفحة | منصات التواصل: @alwatanoman | صاحب الامتياز المدير العام رئيس التحرير: محمد بن سليمان الطائي | email: alwatan@omantel.net.om | ٢٠٠ بيسة

المحليات
مناقشة أحدث المستجدات في تشخيص وعلاج التهاب الجلد التحسسي

الاقتصادي
فبراير القادم.. القمة الـ١٧ لمجلس الخدمات المالية الإسلامية

الرياضي
ثلاثة انتصارات في انطلاق منافسات كأس جلالة السلطان للهوكي

الثقافي
«السمت والآداب والتقاليد العمانية» جلسة حوارية تستهدف فئة الشباب العماني

الأحد ١٩ من ربيع الآخر ١٤٤٧ هـ. الموافق ١٢ من أكتوبر ٢٠٢٥م . العدد: (١٤٦١٦) . السنة الـ ٥٥ | www.alwatan.com | SUNDAY 12 October 2025 - NO: (14616) - VOL55

رغم الدمار والركام وآثار العدوان .. الفلسطينيون يعودون إلى أماكنهم في غزة

القدس المحتلة . «الوطن» . وكالات:

يواصل مئات آلاف الفلسطينيين النازحين العودة إلى مدينة غزَّة ومناطق أخرى، رغم أطنان الركام والدمار الذي خلَّفه العدوان «الإسرائيلي» على قطاع غزَّة طيلة عامين. وعلى طول شارعي الرشيد وصلاح الدين، تسير العائلات العائدة على الأقدام وهي تحمل أطفالها وأمتعتها القليلة، ولا يجد كثيرون منهم بيوتًا يعودون إليها. كما تمكن فلسطينيون من العودة إلى وسط مدينة خان يونس جنوب قطاع غزَّة، بعد انسحاب الآليَّات العسكرية «الإسرائيلية» من وسط المدينة في أعقاب إعلان وقف إطلاق النار. من جانبه، قال رئيس بلدية خان يونس إنَّ (٨٥٪) من محافظة خان يونس مدمَّرة، مضيفًا أنَّ (٤٠٠) ألف طن الركام يجب إزالتها من شوارع المدينة.

■ تفاصيل.....ص٥

■ فلسطينيون يرفعون علامة النصر أثناء توجههم إلى مدينة غزَّة عبر محور «نتساريم» من النصيرات وسط قطاع غزَّة أمس بعد الإعلان عن وقف العدوان على غزَّة. «أ ف ب»

جلالة السلطان يهنئ رئيس غينيا الاستوائية وملك إسبانيا

مسقط . العُمانية: بعث حضرةُ صاحب الجلالة السُّلطان هيثم بن طارقَ المُعظَّم . حفظه الله ورعاه . برقية تهنئة إلى فخامة الرئيس تيودورو أوبيانج أنجيما رئيس جمهورية غينيا الاستوائية بمناسبة ذكرى استقلالِ بلاده. أعرب جلالة السُّلطان المعظَّم من خلالها عن خالص التهاني والتبريكات وصادق الأمنيات لفخامة الرئيس، ولشعب غينيا الاستوائية الصديق باطراد التقدم والنماء. كما بعث حضرةُ صاحب الجلالة السُّلطان هيثم بن طارقَ المُعظَّم . حفظه الله ورعاه . برقية تهنئة إلى جلالة الملك فيليبي السادس ملك مملكة إسبانيا بمناسبة العيد الوطني لبلاده. أشاد فيها جلالةُ السُّلطان بالعلاقات الطيبة التي تجمع البلدين الصديقين، راجيًا لهذا البلد الاستقرار الدائم والتقدم المتنامي.

آراء اليوم

رأي «الوطن» رؤية متجددة لترسيخ التنويع والاستقرار

نجاحات الدقم الاقتصادية تتوج بإنشاء مناطق أخرى جديدة

صادرات نفط بأكثر من ٢٠٥ ملايين برميل

مسقط . العُمانية: بلغت صادرات سلطنة عُمان من النفط حتى نهاية شهر أغسطس ٢٠٢٥م نَحْوَ (٢٠٥) ملايين و(٤٢) ألفًا و(٢٠٠) برميل، مسجِّلةً تراجعًا طفيفًا بنسبة (٠,٢) بالمئة مقارنة بالفترة نفسها من عام ٢٠٢٤م والبالغة (٢٠٥) ملايين و(٤٨٣) ألف برميل وفق ما أشارت الإحصاءات الأوَّلية الصادرة عن المركز الوطني للإحصاء والمعلومات.

■ تفاصيل.....«الاقتصادي»

مستويات تنافسية مع بدء الأعمال و٥ أيام متوسط فترة تأسيس الشركات

مسقط . العُمانية: حققت سلطنة عُمان مستويات تنافسية في بدء الأعمال؛ حيث أظهرت المؤشرات الحديثة انخفاض متوسط فترة تأسيس الشركات من (٤) إلى (٥) أيام مقارنة بـ(١٠) أيام في بعض دول المنطقة، مع الاكتفاء بأربعة إجراءات رئيسة ودون اشتراط حدٍّ أدنى لرأس المال. وتمضي سلطنة عُمان بخطى متسارعة لترسيخ موقعها كوجهة جاذبة للاستثمار، من خلال إصلاحات تشريعية وتنظيمية واسعة، وتحولات رقمية مبتكرة عززت مرونة بيئة الأعمال ورفعت من كفاءتها، بما يتماشى مع مستهدفات رؤية «عُمان ٢٠٤٠». وتُعَدُّ عملية تأسيس الشركات في سلطنة عُمان منظمة وشفافة، وتتميز بتسلسل خطوات واضحة تسهل على المستثمرين سواء المحليين أو الأجانب البدء في مشاريعهم؛ حيث تبدأ العملية من خلال منصَّة «عُمان للأعمال» التابعة لوزارة التجارة والصناعة وترويج الاستثمار.

■ تفاصيل.....«الاقتصادي»

٥٠ مليون ريال قيمة الإصدار الأول من صكوك «تنمية طاقة عمان»

أعلنت شركة «تنمية طاقة عُمان» عن إصدار أول صكوك محلية بالريال العُماني بقيمة (٥٠) مليون ريال عُماني، وذلك في خطوة استراتيجية تهدف إلى تعزيز سوق رأس المال في سلطنة عُمان، وتوسيع قاعدة المستثمرين في أدوات التمويل الإسلامي. ويُمثِّل هذا الإصدار، بصفته الأول من نوعه لشركة حكومية، خطوة رائدة تعزز تطوير سوق أدوات الدَّين المحلية، وترسخ نموذجًا للإصدارات الحكومية المستقبلية.

■ تفاصيل.....«الاقتصادي»

مدة الحملة: ١/٠٩/ ٢٢٥ – ٣١/١٠/ ٢٢٥. تُطبق المزايا على جميع المشتريات باستثناء مشتريات شركات تأجير السيارات والهيئات الحكومية والوزارات. @تأمين شامل لمدة سنة واحدة لطراز آر إكس ، وطراز إن إكس. يُطبق التأمين ضمن الحملة على المركبات الخاصة فقط. يجب على شركات تأجير السيارات، وسيارات الأجرة ومدارس تعليم القيادة دفع قسط إضافي وفقًا لقواعد التأمين. * باقة خدمة مجانية (شاملة): ١٠ سنوات / ١٠٠,٠٠٠ كم (أيهما أسبق) لكافة طرازات إل إكس ٧٠٠ إتش ومختلف فئاتها. ٥ سنوات / ٥٠,٠٠٠ كم (أيهما أسبق) لجميع طرازات إل إكس باستثناء طراز إل إكس ٧٠٠ إتش. ٣ سنوات / ٣٠,٠٠٠ كم (أيهما أسبق) لكزس إل سي، إل إس، آي إس، إي إس، إي إس هايبرد كهربائية، يو إكس، يو إكس هايبرد كهربائية، آر إكس، آر إكس هايبرد كهربائية، إن إكس، إن إكس هايبرد كهربائية. نطاق الخدمة يعتمد على توصية الشركة المصنعة. **تسجيل مجاني لمدة سنة واحدة – لكافة الطرازات (عُمان فقط). السيارات قد تحتوي على تجهيزات مزودة بمعرفة الوكيل. لمزيد من التفاصيل والتأكد من توافر المخزون من السيارة المختارة ، يُرجى زيارة أقرب صالة عرض لكزس. الصور والألوان المبينة أعلاه بغرض التوضيح فقط. لا ينطبق هذا العرض على صفقات مشتريات الهيئات الحكومية والوزارات.

سعود بهوان للسيارات ش.م.م
(حائزة على شهادة آيزو ٢٠١٥:٩٠٠١) سجل تجاري ١٧٠٣٤١٢

مسقط: ٢٤٥٧٨٩١٣ ، ٢٤٥٧٨٩٠٠، ٩٩٤٥٠٢٤٤، الموالح : ٩٢٤٨٢٩١٧، بركاء: ٩٣٢٠١٩٦٦ البريمي : ٩١٢٩٨٥٧٦، صحار : ٩٩٣٧٤١٩٩، عبري : ٩٩٨٩٨٢٤٩، نزوى : ٩١٢٩٧٢٥، صلالة : ٩٩١٠٣٥٧٩

الشيخ سالم بن سعيد آل فنه العريمي..
سيرة تُروى في مسيرة وطن

برؤيــةٍ ثاقبة وعزيمــةٍ لا تعرف التراجع، خطَّ الشــيخ سالم بن ســعيد آل فنه العريمي مسيرةً ملهِمة امتدت لعقود، كانت فيها بصماته شــاهدةً على نهضةٍ تنموية واقتصاديــة وإنســانية، رسّــخت مكانتــه بصفته أحد أبرز روّاد العمل الوطني في ســلطنة عُمان، ومؤســس شركة جلفار للهندســة والمقــاولات، إحدى ركائز قطاع الإنشاءات والتشييد في البلاد.

في مطلع العام ١٩٧٢، تأسســت شركــة جلفار، متزامنةً مع انطلاق نهضة عُمان الحديثة. بدأت الشركة مسيرتها في عالم الأعمال بخطوات صــغيرة وإمكانات محدودة، لكنها كانت تحمــل رؤيةً كبيرة وإيمانًا عميقًا برســالة البناء والتشييد. ومع مرور الأعوام، نمت الشركة لتصبح اليوم إحدى أكبر شركات الهندسة والمقاولات في الشرق الأوسط، وشريكًا أساسيًا في مسيرة التنمية.

منــذ البدايات الأولى، لم ينظر الشــيخ ســالم إلى أعمال المقــاولات على أنها مجرد مشــاريع إنشــائية، بل رآها مشروعًا حضاريًا ينهض بالإنســان قبل البُنيان، ويغرس قيم الإخلاص والانتماء في كل من شــاركه الطريق. كان يؤمن بأن العمل رســالة، وأن العطاء الحقيقي لا يُقاس بالحجــارة والحديد، بــل بالأثر الخالد الــذي يتركه في نســيج المجتمع. وهذا الإيمان هو ما تجسّــد على أرض الواقــع في شركة جلفار، التي يقــود مسيرتها اليوم أكثر مــن ٤٥٠٠ موظف وموظفة من أبنــاء الوطن، والذين يشــكلون الركيزة الأساســية لاســتمرار مسيرة الشركة ونجاحها.

تميّز الشيخ سالم بفكره المتزن ورؤيته المستقبلية، فكان ممن أســهموا في وضع اللبنــات الأولى لقطــاع البنية الأساسية في السلطنة، وشارك بإيمانه وجهده في تحويل الأفكار إلى منجزات، والمشاريع إلى رموز للتقدّم.

وآمــن بأن نهضــة الأوطان لا تكتمــل إلا بالعلم، وبأن الريــادة الحقيقية تبــدأ من الفكر الواعــي. وقد امتد أثــره إلى ميادين التعليــم والمعرفة، فــكان من الرعاة والداعمين البارزين لتأسيس مؤسساتٍ أكاديميةٍ وطنية، على غرار «الجامعة الوطنية للعلوم والتكنولوجيا» التي أصبحت منارةً للطلبة الباحثين عن العلم والنور.

كانت شخصية الشيخ سالم مزيجًا من الحزم والتواضع، ومــن الطموح المتوازن بالحكمــة. حمل في داخله قلبًا مخلصًــا لوطنه، وعقلاً مبدعًا ســابقًا لعصره، فلم يكن يُحب الأضواء بقدر ما كان يســعى لأن يُنير بها دروب الآخرين.

إنّ إرث الشــيخ سالم بن سعيد آل فنه العريمي سيبقى حــاضراً في كل حجرٍ وركيزةٍ أنشــأتها جلفــار، وفي كل إنجازٍ ســاهم في بناء وطنٍ يفاخر بأبنائه الأوفياء. فقد ترك وراءه نهجًا من الإصرار والعطاء والالتزام، نستلهم منه اليوم قيمنا ومسيرتنا نحو المستقبل.

رحل الجســد، لكن تبقى السيرة والمسيرة عنوانًا للفخر ومصــدرًا للإلهام لكل من يؤمن بــأن الإخلاص يصنع الخلود

رحمك الله، وغفر لك، وأسكنك فسيح جناته.

حصاد الأسبوع

سلطنة عمان تشارك في مؤتمر الحفاظ على الطبيعة

المؤتمر ركز على المحاور الاستراتيجية للتحول نحو مستقبل أكثر استدامة للطبيعة

شهد الأسبوع الماضي عددًا من الفعاليات والأحداث والمناسبات، كان أهمها،

بتكليف سام من جلالة السُلطان المُعظَّم ـ حفظه الله ورعاه ـ، ترأَّس معالي الدكتور سعود بن حمود الحبسي، وزير الثروة الزراعية والسمكية وموارد المياه، وفدَ سلطنة عُمان المشارك في أعمال المؤتمر العالمي للحفاظ على الطبيعة ٢٠٢٥ «الدورة الـ٢٧»، المقام في العاصمة الإماراتية أبوظبي حتى الـ١٥ من أكتوبر الحالي.

تأتي المشاركةُ تأكيدًا على التزام سلطنة عُمان الراسخ بالجهود الدولية الهادفة إلى الحفاظ على الطبيعة وضمان الإدارة المستدامة للموارد الطبيعية، بما يتواءم مع أهداف رؤية «عُمان ٢٠٤٠» وأجندة التنمية المستدامة العالمية.

ويركِّز المؤتمر على خمسة محاور استراتيجية تمثِّل ركائز التحوُّل نحو مستقبلٍ أكثر استدامة للطبيعة والبشر، من خلال توسيع نطاق العمل البيئي المستدام والمرن، والحدّ من مخاطر تفاقم التغير المناخي، والتحوّل نحو اقتصادات ومجتمعات صديقة للطبيعة، وتحقيقَ العدالةَ البيئية والمساواة، وتحفيز الابتكار والريادة في مجال الحفاظ على الطبيعة.

■ افتتحت أكاديمية السلطان قابوس البحرية مختبر الواقع الافتراضي في إطار حرص البحرية السلطانية العُمانية على مواكبة التقنيات الحديثة

■ أكاديمية السلطان قابوس البحرية تفتتح مختبر الواقع الافتراضي

■ «الصحة» تحصد جائزة أفضل استخدام للذكاء الاصطناعي بالكويت

وتطوير منظومتها التدريبية، برعاية اللواء الركن بحري سيف بن ناصر الرحبي قائد البحرية السلطانية العمانية.

بدأ الحفل بإيجاز عن تقنية الواقع الافتراضي، ودورها في توظيف أحدث التقنيات التفاعلية لتعزيز العملية التعليمية في الأكاديمية، ثم شاهد اللواء الركن بحري قائد البحرية السلطانية العمانية راعي المناسبة والحضور عرضًا مرئيًا عن مراحل إنشاء مختبر الواقع الافتراضي، واطلعوا على الأجهزة والتقنيات المتقدمة المستخدمة فيه.

■ حصدت سلطنة عمان ممثلة بوزارة الصحة جائزة الحكومة الرقمية لدول مجلس التعاون لدول الخليج العربية عن فئة (أفضل استخدام للذكاء الاصطناعي) التي استضافتها دولة الكويت الشقيقة في دورتها السادسة على هامش الاجتماع التاسع للجنة الوزارية للحكومة الرقمية لدول المجلس؛ إذ توج مشروع «خدمة الفحص المبكر لاعتلال الشبكية لدى مرضى السكري» بالمركز الأول، وتسلم الجائزة نيابة عن الوزارة الدكتور ماجد بن سالم بن راشد الشعيبي، اختصاصي أول عيون ومدير مشروع نظام التشخيص المبكر عن اعتلال الشبكية لدى مرضى السكري.

جاء هذا الإنجاز ضمن جهود وزارة الصحة في التحول الرقمي مدفوعًا بالتوجه الإستراتيجي لرؤية عمان ٢٠٤٠ في تبني أحدث تقنيات الذكاء الاصطناعي وتوظيفها لتعزيز إمكانية الوصول، وتحسين دقة التشخيص، وتوفير الوقت والتكلفة في الكشف عن اعتلال شبكية العين لمرضى السكري في سلطنة عمان، وفي إسهامه في التصدي للتحديات الكبيرة التي تواجههم؛ إذ يُعد اعتلال الشبكية السكري من المضاعفات الخطرة التي قد تؤدي إلى فقدان البصر لمرضى السكري.

يستهدف المشروع جميع الأفراد الذين شُخصت إصابتهم بمرض السكري (النوعان الأول و الثاني)، وتُحدد وتيرة الفحص بناءً على شدة اعتلال الشبكية السكري.

غدا.. ختام النسخة الثانية من البرنامج التثقيفي «نحن عمان»

مسقط ـ «الوطن»:

تختتم غدًا الاثنين فعاليات النسخة الثانية من البرنامج التثقيفي «نحن عُمان»، برعاية صاحب السُّمو السَّيد الدكتور كامل بن فهد بن محمود آل سعيد الأمين العام بالأمانة العامة لمجلس الوزراء بفندق قصر البستان، وبحضور معالي الأستاذة الدكتورة رحمة بنت إبراهيم المحروقية وزيرة التعليم العالي والبحث العلمي والابتكار، وعدد من الأكاديميين والطلبة من مختلف المؤسسات التعليمية والمهنية. ويشهد حفل الختام تكريم ٤٠ فائزًا في ١٣ مسابقة تندرج تحت خمسة مجالات رئيسة تعكس تنوع المهارات والقدرات التي اكتسبها المشاركون خلال فترة البرنامج، وهي: المجال الفكري، والأدبي، والفني، والإبداع الإعلامي، إضافة إلى الابتكار الإلكتروني، إلى جانب تتويج أفضل مؤسسة برعت في تنفيذ البرنامج. وتُعدّ جائزة «نحن عُمان» مسابقة سنوية تُشرف عليها وزارة التعليم العالي والبحث العلمي والابتكار، وتوجه إلى مؤسسات التعليم العالي وطلبتها، انطلاقًا من الإيمان بأهمية دعم الأنشطة الطلابية الجامعية في صقل الخبرات والمواهب وتنمية القدرات المختلفة لدى الطلبة، وإكسابهم مهارات النجاح والتقدم على الأصعدة الوطنية والوظيفية والشخصية. وتسعى الجائزة إلى تشجيع مؤسسات التعليم العالي على التنافس في تنظيم وإعداد الفعاليات والأنشطة الطلابية، وتحديد المؤسسة الأكثر التزامًا بتنفيذ توصيات البرنامج، إلى جانب الإسهام في تطوير مجالس وبرامج الأنشطة الطلابية ودعمها، إيمانًا بالدور الأكاديمي والمساند في تشكيل الشخصية الجامعية وغرس مفاهيم المواطنة والهوية والأصالة والابتكار والإبداع لدى الطلبة.

بسم الله الرحمن الرحيم

يا أيتها النفس المطمئنة ارجعي إلى ربك راضية مرضية فادخلي في عبادي وادخلي جنتي

صدق الله العظيم

نتقدم بخالص الشكر والامتنان

لرئيس وأعضاء مجلس الإدارة

والإدارة التنفيذية ولموظفي

المقاولون العرب
عثمان أحمد عثمان وشركاه
The Arab Contractors
Osman Ahmed Osman & Co.

بجمهورية مصر العربية وفرع الشركة في سلطنة عمان

على العزاء والمواساة بوفاة المغفور له ـ بإذن الله تعالى ـ

الشيخ سالم بن سعيد آل فنه العريمي

سائلاً المولى عز وجل أن يتغمد فقيدنا بواسع رحمته

ومغفرته وأن يجعل مثواه الجنة ويجزي الجميع خير

الجزاء ولا يريهم مكروها في عزيز عليهم

المهندس/ ماجد بن سالم بن سعيد آل فنه العريمي

رئيس مجلس الإدارة

مجموعة شركات
جلفار للهندسة والمقاولات
Galfar
Group of Companies
Of Galfar Engineering &
Contracting

مناقشة أحدث المستجدات في تشخيص وعلاج التهاب الجلد التحسسي

مسقط ـ «الوطن»:

نظَّمت وزارة الصحة ـ ممثلةً في مركز الخوير للأمراض الجلدية بالمديرية العامة للخدمات الصحية بمحافظة مسقط بالتعاون مع الرابطة العُمانية للأمراض الجلدية ـ ملتقى مسقط الثالث للأمراض الجلدية.

حضر افتتاح الملتقى بفندق نوفوتيل الدكتورة بدرية بنت محسن الراشدية المديرة العامة للخدمات الصحية والبرامج بوزارة الصحة، وبمشاركة واسعة من الأطباء والاستشاريين والمتخصصين في الأمراض الجلدية من داخل سلطنة عمان وخارجها.

يأتي الملتقى تأكيدًا على حرص وزارة الصحة على تعزيز التعليم الطبي المستمر وتبادل الخبرات بين الممارسين الصحيين في هذا التخصص الحيوي.

وشهد الملتقى مشاركة نخبة من الاستشاريين والأطباء المتخصصين من القطاعين الحكومي والخاص، إلى جانب متحدثين من الدول الشقيقة.

■ التركيز على أحدث طرق تشخيص الحساسية التلامسية «تصوير: عبدالفتاح الغافري»

وجاءت النسخة الثالثة من الملتقى بعنوان: «التهاب الجلد التماسي التحسسي وطرق تشخيصه»، وذلك في ظل تزايد التحديات السريرية التي تواجه الأطباء في هذا المجال، وأثرها المباشر على جودة حياة المرضى.

وأعربت الدكتورة عائشة العلي رئيسة مركز الخوير للأمراض الجلدية، ورئيسة الرابطة العمانية للأمراض الجلدية، عن سعادتها بانطلاق أعمال الملتقى، مشيدةً بالدعم الدائم من وزارة الصحة، ومؤكدة أن هذا الحدث العلمي يشكل منصة وطنية لتبادل المعرفة واستعراض أحدث المستجدات العلمية في تشخيص الأمراض الجلدية التحسسية.

هدف الملتقى إلى تعزيز تبادل المعرفة والخبرات بين أطباء الجلدية في السلطنة ودول المنطقة، وتسليط الضوء على أحدث طرق تشخيص الحساسية التلامسية مع التركيز على اختبارات الرقعة (Patch Testing) كوسيلة تشخيصية دقيقة وفعالة، إلى جانب رفع كفاءة الكوادر الطبية الوطنية في مجالات التشخيص والعلاج الحديثة، ودعم البحث العلمي والشراكات المهنية بين المؤسسات الصحية.

اشتمل اليوم العلمي على عدد من الجلسات العلمية المتخصصة التي ناقشت أحدث المستجدات في مجال التهاب الجلد التماسي، حيث استعرض المتحدثون أوراقًا علمية حول نظرة عامة على التهاب الجلد التماسي وأبرز مسببات الحساسية لعام ٢٠٢٥ واختبارات الرقعة، كما تناولت الجلسات موضوعات مثل الأمراض الجلدية المهنية والتفاعلات الدوائية التحسسية وعرض حالات سريرية واقعية والأنماط الإقليمية لالتهاب الجلد التماسي.

٢,٤ مليار ريال عماني .. قيمة التداولات في بورصة مسقط حتى سبتمبر الماضي

مسقط . العُمانية: سجلت بورصة مسقط خلال العام الجاري أرقامًا تاريخيّة مع صعود قيمة التداول في الأشهر التسعة الأولى من العام الجاري إلى ٢,٤ مليار ريال عُماني وهو أفضل مستوى لها خلال السنوات الـ١٥ الماضية.

وشهد العام الجاري عمليات شراء مكثفة من قبل الصناديق والمؤسسات الاستثمارية المحلية التي قادت توجهات إيجابية في بورصة مسقط وشجعت المستثمرين الأفراد والمؤسسات الاستثمارية الخليجية والأجنبية على الشراء؛ الأمر الذي انعكس إيجابًا على أسعار الأسهم وأحجام وقِيم التداول والصفقات المنفذة والقيمة السوقية والمؤشر الرئيس للبورصة والمؤشرات القطاعية. وخلال السنوات العشر الماضية اتسمت تداولات التسعة أشهر الأولى من هذا العام بالتباين، وتعتبر تداولات عام ٢٠١٥م هي الأفضل متجاوزة ٩٤٦,٥ مليون ريال عُماني، في حين سجلت في الأشهر التسعة الأولى من عام ٢٠٢٠م أدنى مستوياتها عند ٣٣٠,٤ مليون ريال عُماني، وارتفعت التداولات بعد ذلك إلى ٦٤٩,٨ مليون ريال عُماني في عام ٢٠٢١م، وإلى ٧٥٤,١ مليون ريال عُماني في الأشهر التسعة الأولى من عام ٢٠٢٢م، غير أنها سجلت تراجعًا في العام التالي إلى نحو ٦٠٨,١ مليون ريال عُماني ثم صعدت في تداولات العام الماضي إلى ٨٢٦,١ مليون ريال عُماني. واتسمت تداولات الربعين الأول والثاني من العام الجاري بالهدوء على غرار الأعوام السابقة ليشهد الربع الأول تداولات بقيمة ٤٣٤ مليون ريال عُماني، ثم ارتفعت التداولات إلى ٤٨٣,١ مليون ريال عُماني في الربع الثاني، وتضاعفت في الربع الثالث متجاوزة ١,٥ مليار ريال عُماني من بينها: ٤٦٧,٨ مليون ريال عُماني في يوليو، و٥٢٤,٨ مليون ريال عُماني في أغسطس، و٥١١ مليون ريال عُماني في سبتمبر، وخلال الأشهر التسعة الماضية سجل شهر يناير أدنى التداولات عند ٧٥,٣ مليون ريال عُماني. وسجلت بورصة مسقط في الأشهر التسعة الأولى من العام الجاري أرقامًا تاريخيّة أيضًا في القيمة السوقية التي صعدت بنهاية سبتمبر الماضي إلى ٣٠ مليارًا و٥٣٤,٩ مليون ريال عُماني مسجلة مكاسب بـ٢,٩ مليار ريال عُماني مستفيدة من ارتفاع أسعار الأسهم وقيام شركات المساهمة العامة بزيادة رؤوس أموالها، كما دعمت سوقُ السندات والصكوك والسوقُ المقفلة القيمةَ السوقية للأوراق المالية المدرجة ببورصة مسقط.

وشهدت بورصة مسقط في الأشهر التسعة الأولى من العام الجاري قفزةً في إجمالي عدد الأوراق المالية المتداولة التي صعدت إلى ١٣,٢ مليار ورقة مالية مقابل ٤,٧ مليار ورقة مالية تم تداولها في الفترة المماثلة من العام الماضي و٢,٢ مليار ورقة مالية تم تداولها في الفترة المماثلة من عام ٢٠٢٣م، وبلغ إجمالي عدد الصفقات المنفذة في الأشهر التسعة الأولى من العام الجاري أكثر من ٣٢٧ ألف صفقة مقابل ١٥٩ ألف صفقة تم تنفيذها في الفترة المماثلة من العام الماضي و١٠٩ آلاف صفقة تم تنفيذها في الفترة المماثلة من عام ٢٠٢٣م. وسجل المؤشر الرئيس لبورصة مسقط في الأشهر التسعة الأولى من العام الجاري أفضل مستوياته في أكثر من ٧ سنوات، وأغلق بنهاية سبتمبر على ٥١٨١ نقطة مرتفعًا بـ٦٠٥ نقاط، وسجلت المؤشرات القطاعية صعودًا جماعيًّا بقيادة مؤشر قطاع الصناعة الذي ارتفع أكثر من ١٧٦٠ نقطة وأغلق بنهاية سبتمبر على ٧٠٣١ نقطة، وارتفع مؤشر القطاع المالي بـ٧٩٩ نقطة وأغلق على ٨٥٢٤ نقطة، وصعد مؤشر قطاع الخدمات إلى ٢٠٨٠ نقطة مسجلًا صعودًا بـ٣٣٧ نقطة أو ما يوازي ١٩,٣ بالمائة، وارتفع المؤشر الشرعي بنسبة ٩,٣ بالمائة وأغلق على ٤٦٥ نقطة مسجلا صعودًا بـ٣٩ نقطة.

نقلة استراتيجية في التدريب البحري

يمثِّل مختبر الواقع الافتراضي الَّذي افتتحته أكاديميَّة السُّلطان قابوس البحريَّة نقلة استراتيجيَّة في مسار تطوير التدريب البحري، إذ يجمع بَيْنَ الواقعيَّة الميدانيَّة والابتكار التقني، ويُسهم في إعداد كوادر بحريَّة تمتلك مهارات حديثة تتماشى مع متطلبات العمل البحري.

وفيما يعكس المختبر حرص البحريَّة السُّلطانيَّة العُمانيَّة على مواكبة التقنيَّات الحديثة وتطوير منظومتها التدريبيَّة فإنَّه أيضًا يحمل أبعادًا تقنيَّة وعلميَّة وميدانيَّة تُعزِّز من كفاءة التدريب وجودته.

فاستخدام تقنيَّات الواقع الافتراضي يُمكِّن المتدربين من محاكاة البيئات البحريَّة الحقيقيَّة بدقة عالية مع التقليل من المخاطر أثناء التدريب وإتاحة تكرار السيناريوهات الصعبة أو الخطرة بأمان، وتسريع اكتساب المهارات الملاحيَّة والفنيَّة في بيئة واقعيَّة افتراضيًّا.

كما أنَّ الواقع الافتراضي يحوِّل التدريب التقليدي إلى تجربة تفاعليَّة غامرة تساعد المتدرب على الفهم العميق للمفاهيم النظريَّة والعمليَّات الفنيَّة خصوصًا التعامل مع الأعطال أو حالات الطوارئ.

وهذه المبادرة تضع البحريَّة السُّلطانيَّة العُمانيَّة في مصاف المؤسَّسات العسكريَّة المتقدمة الَّتي تتبنى تقنيَّات الثورة الصناعيَّة الرابعة في التدريب والتعليم يرفع جاهزيَّة الكوادر، ويُعزِّز الكفاءة التقنيَّة لدى الضباط والمتدربين، علاوةً على مواكبة التَّوجُّه الوطني نَحْوَ التحوُّل الرقمي.

المحرر

حلقة «الصناعات التحويلية لمنتجات التمر» في مسقط

كتب . زينب الزدجالية:

نظَّمت جمعية المرأة العُمانية بمسقط بالتعاون مع صندوق الزمالة لوزارة الثروة الزراعية والسمكية وموارد المياه والمديرية العامة للبحوث الزراعية والحيوانية حلقة عمل بعنوان «الصناعات التحويلية لمنتجات التمر» تناولت فيها أهمية الابتكار في استثمار التمور العُمانية وتحويلها إلى منتجات غذائية ذات قيمة اقتصادية مضافة، وذلك في إطار جهود الجمعية لتعزيز جودة الحياة ودعم المشاريع المنزلية الصغيرة.

تضمّنت الحلقة محاضرتين متخصصتين وتطبيقًا عمليًّا لصناعة مربى التمر، وقدّمت المهندسة منصورة العامرية محاضرة عن الصناعات التحويلية للتمور، استعرضت خلالها القيمة الغذائية العالية للتمر، باعتباره مادة خام غنية بالسكريات الطبيعية والألياف والمعادن المفيدة، مؤكدة أن التمور يمكن أن تكون أساسًا لعدد من الصناعات الغذائية المبتكرة. فيما تناولت المهندسة أنيسة الغابشية في محاضرتها محور «التسويق للمنتجات المحلية»، موضحة أن التسويق الفعّال يبدأ بفكرة واضحة تحدد هوية المنتج وقيمته، مع التركيز على الابتكار في النكهات والتغليف لجذب المستهلكين. مؤكدة بأهمية عرض المنتجات في المعارض المحلية والأسواق التقليدية، إلى جانب الاستفادة من وسائل التواصل الاجتماعي في الترويج وزيادة الوعي. وأشارت إلى أن لكل منتج قصة تبرز أصالته وجودته، مثل شعار «مربى تمر عضوي بأسلوب عُماني أصيل»، مشددة على ضرورة إعداد خطة تسويقية تحدد الجمهور المستهدف والميزانية المناسبة.

وفي ختام الحلقة، أعربت أفراح العامرية رئيسة لجنة جودة الحياة بالجمعية عن سعادتها بنجاح الفعالية قائلة: «حلقة الصناعات التحويلية لمنتجات التمر كانت تجربة جميلة ومفيدة جدًّا، تعلمنا خلالها كيفية صناعة مربى تمر لذيذ وصحي، وكيفية استثمار منتجاتنا المحلية بأسلوب مبتكر. لم تكن الحلقة مجرد تعلم مهارة جديدة، بل فتحت لنا آفاقًا لتطبيق ما تعلمناه في حياتنا اليومية أو كمشاريع منزلية بسيطة، وهو ما يتماشى مع أهداف الجمعية في تعزيز جودة الحياة وربط الأصالة العُمانية بالحياة العصرية بطريقة جميلة وملهمة».

■ دعم المشاريع المنزلية الصغيرة

جامعة نزوى الأولى محليا ضمن تصنيف تايمز للتعليم العالي ٢٠٢٦

نزوى . «الوطن» :

حققت جامعة نزوى إنجازًا أكاديميًّا جديدًا بحصولها على المركز الأول على مستوى مؤسسات التعليم العالي في سلطنة عُمان، ودخولها ضمن الفئة (٤٠١ . ٥٠٠) عالميًّا في تصنيف تايمز للتعليم العالي لعام ٢٠٢٦، من بين ٢١٩١ جامعة على مستوى العالم. ويُعد تصنيف «تايمز للتعليم العالي» أحد أبرز التصنيفات العالمية المرموقة التي تعتمد على منهجية دقيقة وشاملة لتقييم أداء الجامعات في مجالات التعليم والبحث العلمي والابتكار والتعاون الدولي، ويرتكز التصنيف على خمسة مؤشرات رئيسية تشمل جودة التعليم، وجودة البحث العلمي، وتأثير الأبحاث والاستشهادات بها، إضافة إلى العلاقات الدولية، ونقل المعرفة والابتكار. وقال الدكتور وليد بن خالد الراجحي عميد عمادة التخطيط وإدارة الجودة بجامعة نزوى: إن ظهور الجامعة ضمن تصنيف تايمز العالمي يمثل إنجازًا مؤسسيًّا يعكس جودة التعليم والبحث والسمعة الأكاديمية الدولية، ويُعد مؤشرًا موثوقًا تعتمد عليه الحكومات والهيئات المانحة والطلبة في تقييم الجامعات واختيار الشركاء الأكاديميين. وأضاف أن مشاركة جامعة نزوى في التصنيف تأتي ضمن رؤيتها الطموحة لتعزيز مكانتها في مصاف الجامعات المتميزة إقليميًّا وعالميًّا، انسجامًا مع مستهدفات رؤية عُمان ٢٠٤٠ في بناء اقتصاد قائم على المعرفة والابتكار. وأشار الدكتور الراجحي إلى أن هذا الإنجاز جاء نتيجة التركيز المستمر على تطبيق معايير الجودة المؤسسية والأكاديمية في مختلف الجوانب التعليمية والبحثية والإدارية، إلى جانب بناء ثقافة مؤسسية قائمة على الأداء والتميز، ودعم مبادرات التطوير الأكاديمي والبحثي، وتوظيف التكنولوجيا في التعليم والتقويم. وأوضح: الجامعة أولت اهتمامًا كبيرًا بتطوير بيئة بحثية محفزة وداعمة للإنتاج العلمي النوعي، من خلال تشجيع النشر في المجلات المصنفة عالميًّا، وتعزيز البحوث المشتركة مع مؤسسات دولية مرموقة، وإنشاء مراكز بحثية متخصصة تخدم الأولويات الوطنية، مما أسهم في تعزيز حضور الجامعة في مؤشرات التصنيف الدولي. ويُعد دخول جامعة نزوى ضمن تصنيف «تايمز للتعليم العالي» العالمي دليلًا على تطور منظومة التعليم العالي والبحث العلمي في سلطنة عُمان، وتجسيدًا لحرص الجامعة على المضي قدمًا في تعزيز موقعها الأكاديمي بما يواكب تطلعات التنمية الوطنية ورؤية عُمان ٢٠٤٠.

■ تطوير البيئة البحثية لتكون محفزة وداعمة للابتكار

«حلول البنية التحتية» تستعرض كفاءة جهاز غسيل الكلى المتطور

■ المساهمة في نمو وتطوير خدمات الرعاية الصحية

مسقط . «الوطن» :

قدَّم قسم الرعاية الصحية لمجموعة حلول البنية التحتية والتكنولوجية والصناعية والاستهلاكية بشركة محسن حيدر درويش بالشراكة مع شركة نيبرو، الرعاية الذهبية للمنتدى الوطني الثاني لتمريض أمراض الكلى، الذي نظمته مؤخرًا وحدة غسيل الكلى ببوشر في فندق المعاني بمسقط.

ضمن فعاليات المنتدى، ألقت الدكتورة ياسامان راماني الحاصلة على درجة الدكتوراه من شركة نيبرو، محاضرة عبر الإنترنت، بينما استعرضت مجموعة حلول البنية التحتية والتكنولوجية والصناعية والاستهلاكية بشركة محسن حيدر درويش جهاز غسيل الكلى المتطور الخاص بها للمشاركين.

شَهِدت الفعالية مشاركة فعّالة من قِبل متخصصي الرعاية الصحية والممرضين وخبراء القطاع مما أتاح منصة قيّمة لتبادل المعرفة والابتكارات في مجال تمريض أمراض الكلى.

تعكس مشاركة مجموعة حلول البنية التحتية والتكنولوجية والصناعية والاستهلاكية بشركة محسن حيدر درويش في هذا المنتدى التزامها المتواصل بدعم مبادرات وزارة الصحة والمساهمة في نمو وتطوير خدمات الرعاية الصحية في سلطنة عُمان.

الاحتفال باليوم العالمي لكبار السن بالعوابي

العوابي . من حمود الخروصي:

احتفاءً باليوم العالمي لكبار السن، نظَّمت جمعية إحسان فرع محافظة جنوب الباطنة بولاية العوابي فعالية بعنوان «العوابي وفاء لجيل العطاء»، بحضور ومشاركة واسعة من كبار السن وأهالي الولاية.

أقيمت الفعالية برعاية سعادة طارق بن محمد الخروصي عضو مجلس الشورى ممثل ولاية العوابي، حيث أعرب عن اعتزازه بالمبادرات الاجتماعية الهادفة إلى تكريم كبار السن وتعزيز دورهم في المجتمع.

وأكد المشاركون خلال الحفل سعادتهم بهذه اللفتة الكريمة التي تجسد التقدير والاحترام لهذه الفئة الغالية في المجتمع مثمنين الجهود التي تبذلها لجنة شؤون المسنين بولاية العوابي في الاهتمام بالمسنين وتعزيز التواصل معهم.

تضمنت الفعالية معرض للمنتوجات الغذائية والمشغولات اليدوية التي يقوم بها كبار السن ولقاءات مصوّرة مع عدة من كبار السن وتوزيع الجوائز وكلمة رئيس جمعية إحسان، عكست مشاعر الامتنان والعرفان تجاه كبار السن، وتجسيدًا لروح الترابط والتكافل المجتمعي بين مختلف فئات المجتمع.

صحار الدولي يوقع مذكرة تفاهم لإطلاق باقة مبتكرة من منتجات الأمان المالي والادخار

مسقط . «الوطن» :

وقَّع صحار الدولي مذكرة تفاهم مع شركة متلايف الخليج، الرائدة في حلول التأمين والتخطيط المالي، لإطلاق باقة مبتكرة من منتجات الأمان المالي والادخار في مختلف أنحاء سلطنة عُمان. وتجسّد هذه الشراكة توجه البنك نحو ترسيخ مفهوم التمكين المالي ودعم التنمية الاقتصادية المستدامة، وذلك بفضل الخبرة العالمية لمتلايف الخليج في مجال التأمين، والمكانة الريادية لصحار الدولي وفهمه العميق لاحتياجات السوق المحلي. وبموجب هذه المذكرة سيتمكن الزبائن من الحصول على حلول مخصصة تعزز التوازن المالي لديهم، وتشجعهم على ممارسات ادخارية أكثر ذكاءً، كما ستمكنهم من اكتساب مهارات التخطيط المالي الاستراتيجي بعيد المدى.

وقال عبد القادر الصومالي، رئيس مجموعة التجزئة المصرفية والخدمات المميزة في صحار الدولي: في صحار الدولي، نحرص على بناء شراكات استراتيجية تحقق قيمة مستدامة لزبائننا والمجتمع ككل، حيث تجسّد شراكتنا مع متلايف الخليج طموحنا في تطوير منظومة مالية أكثر مرونة تُمكّن الأفراد من تأمين مستقبلهم بثقة. ومن خلال التعاون مع مؤسسة عالمية موثوقة، أصبح بإمكاننا تقديم حلول تعزز الاستقرار المالي وتشجع على تبني سلوكيات ادخارية مدروسة، مساهمين بذلك في بناء اقتصاد وطني أكثر استدامة وتطورًا. وتمثل هذه الشراكة إضافة نوعية ضمن جهودنا لتشكيل مشهد مالي مواكب للتطورات المستقبلية ومتوافق مع طموحات رؤية عُمان ٢٠٤٠.

من جانبها قالت ماريان أميزكوا، المديرة العامة لشركة متلايف الخليج: تمثل شراكتنا مع صحار الدولي خطوة مهمة ضمن جهودنا لحماية مستقبل الأفراد من الناحية المالية وكذلك الصحية. ومن خلال رؤيتنا المشتركة، نعمل معًا على توفير مظلة حماية شاملة لزبائن صحار الدولي عبر تقديم حلول مبتكرة تلبي احتياجاتهم المتنوعة.

■ المذكرة تسهم في حماية مستقبل الأفراد من الناحية المالية

nhi
المعهد الوطني للضيافة
national hospitality institute
دورات تدريبية مقرونة بالتوظيف ... ابدأ مستقبلك
الوظيفي
مع المعهد الوطني للضيافة ... ضمن لك الوظيفة في أرقى الفنادق وشركات التموين في السلطنة في مجال:
• نادل / نادلة طعام
• خدمة العملاء
• موظف / موظفة استقبال
بادر في التسجيل بحضورك للمعهد بالوادي الكبير بعد سوق الجمعة يوم الثلاثاء بتاريخ ١٤ / ١٠ / ٢٠٢٥ في تمام الساعة الثامنة صباحا.
لمزيد من الاستفسار- ٢٤٨١٣١٤١
لا تدعو الفرصة تفوتكم...

غزة تمضي أولى الليالي الهادئة .. تمسك بالأمل مع استمرار عودة النازحين واستعداد لاستقبال الأسرى

القدس المحتلة . «الوطن» . وكالات:

عاش الفلسطينيون في قطاع أولى لياليهم الهادئة للمرة الأولى منذ أشهر، مع دخول وقف الحرب يومه الثالث اليوم، وسط مشاعر متباينة بين الارتياح والحذر.

فبعد أشهر طويلة من القصف الإسرائيلي العنيف والانهيار شبه الكامل لمقومات الحياة، خيّم على أجواء القطاع هدوء نسبي غير مألوف، سمح للأهالي بالتنفس قليلاً بعد أكثر من عامين من الإبادة والتدمير واسع النطاق والقتل الجماعي. وواصل مئات الآلاف تدفقهم نحو العودة إلى مدينة غزة عبر شارع الرشيد وشارع صلاح الدين. كما شهدت المناطق الشرقية في المحافظات حركة متزايدة لعودة النازحين إلى أحيائهم، خصوصاً في المناطق التي انسحبت منها قوات الاحتلال.

وعادت كثير من العائلات لتتفقد منازلها المدمرة أو ما تبقّى منها، فيما نصب آخرون خياماً بجوار الركام في محاولة لاستعادة جزء من حياتهم السابقة. في الشوارع، بدت المشاهد خليطاً من الصدمة والإصرار؛ رجال يرفعون الأنقاض، نساء ينظفن أمام البيوت المنهارة، وأطفال يبحثون عن ألعابهم تحت الركام. رغم ذلك، ما زال الدمار الكبير يعوق حركة الناس وعودة الخدمات الأساسية، فركام الأبنية المدمرة يغطي الشوارع. وبدأت سلطات الاحتلال الاستعداد لنقل الأسرى الفلسطينيين الذين من المتوقع إطلاق سراحهم كجزء من صفقة التبادل مع الاسرى الإسرائيليين لدى حركة حماس، في إطار خطة الرئيس الأميركي دونالد ترمب لوقف الحرب في غزة.

وذكرت صحيفة «يديعوت أحرونوت» الإسرائيلية أن مئات الجنود من وحدة «نحشون»، التابعة لمصلحة السجون الإسرائيلية، «بدأت بنقل الأسرى المتوقع إطلاق سراحهم كجزء من الصفقة، من خمسة سجون مختلفة»، إلى المرافق التي من المتوقع إطلاق سراحهم منها.

ويجري الحديث عن استعدادات لوجستية للإفراج عن حوالي ٢٥٠ أسيراً فلسطينياً، صادر بحقهم أحكام بالسجن مدى الحياة، وحوالي ١٧٠٠ آخرين اعتقلتهم قوات الاحتلال الإسرائيلية من قطاع غزة بعد ٧ أكتوبر ٢٠٢٣. من جانبه قال الرئيس الأميركي، دونالد ترامب، إنه سيتم الإفراج عن الأسرى الإسرائيليين يوم غد الاثنين.

وذكر أن العمل بدأ على إخراج جثث الأسرى القتلى من تحت الأرض، واصفا بأن «الأمر صعب جدا»، مشيرا إلى أنه سيتم استعادة نحو ٢٨ جثة. وأضاف ترامب في حديثه إلى الصحفيين في البيت الأبيض أنه سيزور مصر وإسرائيل ويلقي خطابا في الكنيست، قبل أن يعود إلى الولايات المتحدة يوم الثلاثاء.

وتابع ترامب أنه «ستتم إعادة بناء غزة وهناك بلدان غنية عدة ستساعد في ذلك. الجميع الآن يريدون المضي قدما في إعادة بناء الشرق الأوسط بأكمله وليس غزة فقط».

■ فلسطينيون في طريق العودة إلى مدينة غزة عبر ما يُسمى «محور نتساريم» قادمين من النصيرات وسط القطاع أمس. «أ ف ب»

الرئيس اللبناني يندد بغارات إسرائيلية استهدفت «منشآت مدنية»

بيروت . ا.ف.ب: ندّد الرئيس اللبناني جوزيف عون بغارات استهدف فجر أمس «منشآت مدنية» وأسفرت بحسب وزارة الصحة اللبنانية عن مقتل شخص، في حين قال الجيش الاسرائيلي إنه قصف بنى تابعة لحزب الله. ورغم سريان وقف لإطلاق النار منذ أشهر، تواصل اسرائيل شنّ غارات تقول إنها تستهدف عناصر من الحزب وبنى عسكرية تابعة له، خصوصا في جنوب لبنان.

وقال عون في بيان «مرة أخرى يقع جنوب لبنان تحت نار العدوان الإسرائيلي السافر ضد منشآت مدنية. بلا حجة ولا حتى ذريعة». واعتبر عون أن «خطورة العدوان الأخير أنه يأتي بعد اتفاق وقف الحرب في غزة» حيث دخل وقف إطلاق النار بين إسرائيل وحركة حماس حيز التنفيذ ظهر الجمعة، وسط خشية في لبنان من تكثيف الضربات الاسرائيلية في لبنان. وأضاف عون في بيانه أن هذا التوقيت «هو ما يطرح علينا كلبنانيين وعلى المجتمع الدولي تحديات أساسية، منها السؤال عما إذا كان هناك من يفكر بالتعويض عن غزة في لبنان، لضمان حاجته لاستدامة الاسترزاق السياسي بالنار والقتل».

كوريا الشمالية تقيم عرضا عسكريا «ضخما» بمناسبة الذكرى الثمانين لتأسيس الحزب الحاكم

سيول . ا.ف.ب: أقامت كوريا الشمالية عرضا عسكريا في بيونج يانج بحضور ضيوف أجانب عرضت فيه صواريخ عابرة للقارات بمناسبة الذكرى الثمانين لتأسيس حزب العمال الحاكم، على ما أفادت وسائل الإعلام الرسمية.

وأوردت وكالة الأنباء المركزية الكورية أن «عرضا عسكريا ضخما أُقيم في ساحة كيم إيل سونغ في ١٠ أكتوبر احتفالا بالذكرى الثمانين لتأسيس حزب العمال الكوري». ومن بين الأسلحة التي عُرضت الصاروخ البالستي العابر للقارات الجديد «هواسونغ-٢١» الذي وصفته وكالة الأنباء بأنه «أقوى نظام أسلحة نووية استراتيجي»، ومجموعة أخرى من الصواريخ ومركبات إطلاق طائرات مسيرة.

وأظهرت لقطات بثتها الوكالة سلسلة من الصواريخ الطويلة معروضة على مركبات في الليل تحت مطر خفيف، أمام حشد كبير يلوح بالأعلام الكورية الشمالية.

وقال الزعيم كيم جونج أون في خطابه إن جيش كوريا الشمالية «الذي لا يُقهر» «دأب على مضاعفة جهوده لمساعدة حزبنا على تجاوز الصعوبات وتسريع تحقيق مستقبل مشرق».

وشارك رئيس الوزراء الصيني لي تشيانغ على رأس وفد في الاحتفال إضافة إلى نائب رئيس مجلس الأمن الروسي دميتري ميدفيديف.

واشنطن توافق على استضافة منشأة للقوات الجوية القطرية في أيداهو

واشنطن . ا.ف.ب: أعلن وزير الدفاع الأميركي بيت هيجسيث أنه سيُسمح لقطر ببناء منشأة لقواتها الجوية في قاعدة ماونتن هوم بولاية أيداهو، ستستضيف طائرات مقاتلة قطرية من طراز إف ١٥ مع طياريها.

ويأتي هذا الإعلان بعد وقت قصير من توقيع الرئيس دونالد ترامب أمرا تنفيذيا تعهد فيه تقديم ضمانات أمنية لقطر، في أعقاب الضربة الجوية الإسرائيلية التي استهدفت قادة من حركة حماس في سبتمبر في العاصمة القطرية الدوحة.

وقال هيجسيث في البنتاجون وإلى جانبه وزير الدفاع القطري الشيخ سعود بن عبد الرحمن آل ثاني «نوقع خطاب قبول لبناء منشأة للقوات الجوية الأميرية القطرية في قاعدة ماونتن هوم الجوية بولاية أيداهو».

«نوبل» تحقق في تسريب محتمل لاسم الفائزة بجائزة نوبل للسلام

اوسلو . ا.ف.ب: أعلنت مؤسسة نوبل النروجية أنها ستحقق في تسريب محتمل سبق منح جائزة نوبل للسلام لزعيمة المعارضة الفنزويلية ماريا كورينا ماتشادو، وذلك بعد رصد مراهنات مشبوهة على الجائزة.

وقفزت احتمالات فوز ماتشادو بجائزة نوبل من ٣،٧٥٪ إلى نحو ٧٣٪ ليل الخميس الجمعة على منصة المراهنات «بولي ماركت».

و«بولي ماركت» هي منصة أميركية للتوقعات تعتمد على العملات المشفرة ويمكن لمستخدميها وضع رهانات على أحداث مستقبلية مختلفة من الانتخابات إلى الأسواق المالية والطقس والجوائز.

لكن اللافت أنه لم تكن قد وردت أي إشارة من خبير أو وسيلة إعلامية إلى أن ماتشادو هي من بين المرشحين الأوفر حظا للفوز بالجائزة التي جرى الإعلان عنها بعد ساعات قليلة في أوسلو.

ونقلت هيئة الإذاعة النروجية «ان آر كيه» عن خبير البيانات روبرت نايس قوله «لا ترى هذا عادة في سوق المراهنات. إنه أمر مريب جدا».

سلطنة عمان
محافظة الداخلية
Sultanate of Oman
Ad Dakhiliyah Governorate

إعلان عن طرح مزايدات

تعلن محافظة الداخلية عن رغبتها في إجراء المزايدات الآتية:

رقم المزايدة	اسم المزايدة	آخر موعد للحصول على مستندات المزايدة	آخر موعد لتقديم العطاءات
٢٠٢٥/٢٤	إدارة وتشغيل مقهى رقم (5) الواقع داخل حديقة نزوى العامة بمساحة 50م2	٢٠٢٥/١٠/٢٦م	٢٠٢٥/١١/٢م
٢٠٢٥/٢٥	إدارة وتشغيل منفذ بيع للخدمات السريعة رقم (1) الواقع داخل حديقة نزوى العامة بمساحة 16م2		
٢٠٢٥/٢٦	إدارة وتشغيل منفذ بيع للخدمات السريعة رقم (2) الواقع داخل حديقة نزوى العامة بمساحة 16م2		
٢٠٢٥/٢٧	إدارة وتشغيل منفذ بيع للخدمات السريعة رقم (6) الواقع داخل حديقة نزوى العامة بمساحة 16م2		
٢٠٢٥/٢٨	إدارة وتشغيل منفذ بيع للخدمات السريعة رقم (9) الواقع داخل حديقة نزوى العامة بمساحة 16م2		
٢٠٢٥/٢٩	إدارة وتشغيل نشاط التنقل بالعربات الكهربائية داخل حديقة نزوى العامة		
٢٠٢٥/٣٠	إدارة وتشغيل مقهى بحديقة الجبل الأخضر العامة بمساحة 45.6م2		
٢٠٢٥/٣١	إدارة و تشغيل المحل القائم بحديقة الجبل الأخضر العامة بمساحة 45.6م2		

1- آخر موعد للحصول على مستندات المزايدة الساعة الثانية ظهرًا، بالتاريخ المحدد بالجدول أعلاه.
2- تقدم العطاءات في ظروف مغلقة ومختومة بالشمع الأحمر مع كتابة اسم المزايدة على الظرف من الخارج، على ألا يكتب على الظرف اسم صاحب العطاء أو ما يشير إليه.
3- في حال وجود أي استفسارات يمكنكم التواصل على البريد الإلكتروني: investdhk@dg.gov.om
تُقنون العطاءات إلى رئيس لجنة تنمية الاستثماربمحافظة الداخلية، وتوضع في صندوق المزايدات بمقرّ المحافظةِ قبل الساعة العاشرة من صباح اليوم أو التاريخ المحدد أعلاه، والمحافظة غير مُلزمة بقبول أعلى عطاء أو أي عطاء آخر.
يمكن للشركات والمؤسسات الراغبة في دخول هذه المزايدات الحصول على المستند من خلال المسح على رمز الاستجابة السريعة(RQ code):

وزارة التربية والتعليم

إعلان

تعلن دائرة المشاريع والخدمات بالمديرية العامة للتربية والتعليم بمحافظة ظفار عن طرح المناقصة التالية :-

رقم المناقصة	اسم المناقصة	اخر موعد للحصول على المستندات	اخر موعد لتقديم العطاءات	درجة التسجيل لدى هيئة المشاريع والمناقصات والمحتوى المحلي	ثمن النسخة ر.ع
٢٠٢٥/٧٤٣/ و ت ت/ م ر - ٢٠٦	استئجار آلات سحب وتصوير لسحب جميع الامتحانات للعام الدراسي ٢٠٢٥/٢٠٢٦م للفصلين الدراسيين الأول / الثاني والدور الثاني للمديرية العامة للتربية والتعليم بمحافظة ظفار	٢٠٢٥/١٠/١٦	٢٠٢٥/١٠/٢٨	المتخصصة	٢٥/-

فعلى جميع الشركات المتخصصة والمسجلة بهيئة المشاريع والمناقصات والمحتوى المحلي بالدرجة المذكورة والراغبة بالمشاركة في هذه المناقصة الحصول على المستندات من موقع التناقص الالكتروني(http://etendering.tenderboard.gov.om) اعتباراً من يوم الخميس الموافق ٢٠٢٥/١٠/٠٩ م .

واخر موعد لتقديم العطاءات من خلال موقع التناقص الالكتروني المذكور أعلاه يوم الثلاثاء الموافق ٢٨ /١٠/ ٢٠٢٥ م قبل الساعة العاشرة صباحا.

وللمزيد من الاستفسارات يرجى التواصل على الرقم (٢٢٣٠٣٩٢٢) أو من خلال البريد الإلكتروني(etenderhd@ita.gov.om) وللوزارة الحق في قبول أو رفض أي عطاء دون إبداء الأسباب.

وزارة التجارة والصناعة وترويج الاستثمار
دائرة الملكية الفكرية

إعلان

يعلن المكتب الوطني للملكية الفكرية عن طلبات تسجيل العلامات التجارية المقبولة وفقا لأحكام قانون (نظام) العلامات التجارية لدول مجلس التعاون لدول الخليج العربية الصادر بالمرسوم السلطاني رقم ٣٣ / ٢٠١٧.

طلب تسجيل العلامة التجارية رقم : ١٩٠٤٦٦
في الفئة ٣٧ من أجل السلع / الخدمات :
صيانة المركبات، تبديل الزيوت، تغيير الإطارات، تغيير البطاريات، تصليح المكيفات، وصيانة أعطال المركبات كافة

The AutoHub
المركز لخدمات السيارات

باسم : مركز تاول للسيارات
الجنسية : عمانية
العنوان : ص.ب: ١١٠١ ر.ب: ١١٢ ، شارع بيت الفلج، الوادي الكبير، ولاية مطرح، محافظة مسقط، سلطنة عمان
تاريخ تقديم الطلب : ٢٠٢٥/٨/١٧

رؤية متجددة لترسيخ التنويع والاستقرار

رأي الوطن

الوطن 55 عاما

يُشكِّل التوجُّه نَحْوَ اللامركزيَّة الَّذي أرساه حضرة صاحب الجلالة السُّلطان هيثم بن طارق المُعظَّم - حفظه الله ورعاه - ركيزة استراتيجيَّة في بناء الاقتصاد الوطني الحديث، حيثُ تتوسع التَّنمية بخُطًى متوازنة لتشمل مختلف المحافظات ضمن رؤية شاملة تُعيد توزيع النشاط الاقتصادي وفْقَ المزايا النسبيَّة لكُلِّ محافظة، وجاء إنشاء المنطقتين الاقتصاديتين في عبري والروضة بموجب المرسومين السُّلطانيَّين رقمي (٢٠٢٥/٨٧) و(٢٠٢٥/٨٨) تأكيدًا عمليًّا لهذا النَّهج، إذ يترجم القرار الإرادة السَّامية في تحويل اللامركزيَّة من فكرة تنظيميَّة إلى مشروع سيادي يُعزِّز حضور الدولة في كُلِّ مساحة من أرضها، ممَّا تُعَبِّر هذه الخطوة عن مرحلة جديدة من التخطيط التنموي القائم على المشاركة، بحيثُ تمتلك كُلُّ محافظة أدواتها للنُّمو وتتكامل جهودها مع باقي المحافظات في تحقيق العدالة الاقتصاديَّة وتعميق مفهوم التَّنمية الشاملة، وفْقَ رؤية «عُمان ٢٠٤٠» الطموحة.

ويأتي إنشاء المنطقتين الاقتصاديتين امتدادًا مباشرًا لنهج الدولة في تعزيز اللامركزيَّة الإنتاجيَّة، حيثُ تتحول المحافظات إلى أقطاب تنمويَّة قادرة على جذب الاستثمارات، وتوليد الفرص ضمن بيئات اقتصاديَّة متكاملة، ويعكس هذا التوجُّه وعيًا مؤسَّسيًا متقدِّمًا يرى في توزيع النشاط الاقتصادي ضمانة للاستقرار ونُموًّا يظهر التنوع الجغرافي والاجتماعي للبلاد. فعبري - بما تمتلكه من موارد معدنيَّة وموقع استراتيجي يربط الداخل بالساحل - مؤهلة لتكُونَ مركزًا محوريًّا للصناعات التحويليَّة والطاقة، بَيْنَما تهيئ الروضَة بوَّابتها الحدوديَّة لتكُونَ محورًا للتجارة والخدمات اللوجستيَّة العابرة للأسواق الخليجيَّة، وَيُمثِّل هذا التحوُّل نقلة في مفهوم التَّنمية من تمركز حَوْلَ العاصمة إلى شبكة متصلة من المحافظات المنتجة، تتبادل الأدوار وتَتكامل في بناء الاقتصاد الوطني، ومع تهيئة البنية التشريعيَّة والتنظيميَّة الحديثة، تتوسع فرص الاستثمار النَّوعي وتتعمق الشراكات مع القطاع الخاص، بما يُعزِّز مكانة سلطنة عُمان كوجهة مستقرة ومفتوحة أمام المَشاريع الإقليميَّة والدوليَّة الباحثة عن بيئة آمِنة ومستدامة للنُّمو.

ولعلَّ أهمَّ ما يمنح هذا التوجُّه قوَّته هو الحضور المتنامي للقطاع الخاص في مسار التَّنمية الوطنيَّة، بوصفه الشريك الأقدر على تحَويل الرؤية إلى فعل اقتصادي ملموس، فمرحلة اللامركزيَّة تتطلب قطاعًا خاصًّا يمتلك روح المبادرة وقدرة التنفيذ، وغرفة تجارة وصناعة عُمَان تُمثِّل في هذا السياق محورًا فاعلًا لربط السياسات بالواقع العملي من خلال فروعها في المحافظات الَّتي أصبحت جزءًا من منظومة القرار الاقتصادي المحلي، ومن خلال المنطقتين الاقتصاديتين في عبري والروضة، تتاح أمام روَّاد الأعمال مساحات أوسع لتأسيس مشروعات نوعيَّة قادرة على خلق قيمة حقيقيَّة ضمن سلاسل إنتاج متكاملة، ما يُعزِّز فرص العمل ويقوِّي الروابط بَيْنَ المحافظات في دَوْرة اقتصاديَّة موحَّدة. كما تُسهم هذه المشاركة في رفع كفاءة الأسواق المحليَّة، وتوسيع قاعدة الإنتاج، وتفتح الباب أمام شراكات إقليميَّة تُعزِّز حضور البلاد في سلاسل الإمداد العالميَّة، فهذه المشاركة الواسعة تكرِّس مفهوم التَّنمية التشاركيَّة، وتحوِّل القطاع الخاص من متلقٍّ للمبادرات إلى صانع لها، وهنا يترسخ دَوْره كركيزَة ثابتة في البناء الاقتصادي لعُمان الحديثة. إنَّ هذا التحوُّل في فلسفة التَّنمية يعكس وعيًا متجددًا ببناء الدولة الحديثة، حيثُ تتكامل الجغرافيا والاقتصاد والإنسان في مشروع واحد يُعيد تعريف مفهوم القوَّة الوطنيَّة. فاللامركزيَّة الَّتي تتجسد اليوم في عبري والروضة تؤكد أنَّ التَّنمية تجاوزت حدود المكان إلى آفاق الفكر والإدارة، لتصبحَ مسؤوليَّة يتقاسمها الجميع في إطار من الثقة والوعي والشراكة، وَمع اتساع رقعة التَّنمية وتوزع مراكز النشاط، تتعزز مرونة الاقتصاد الوطني وقدرته على التكيُّف مع المتغيرات الإقليميَّة والعالميَّة، وتتعمق في الوقت نفسه قاعدة التنويع الاقتصادي الَّتي تسعى الدولة لترسيخها كضمانة للاستدامة والاستقلال المالي، وهنا يتجلى النهج السَّامي في تحويل التَّنمية إلى فعل وطني جامع يصنع التوازن بَيْنَ المركز والأطراف، ويجعل من اللامركزيَّة مسارًا لترسيخ الاستقرار والسيادة الاقتصاديَّة، وإضافة راسخة لمَسيرة نهضتها المتجدِّدة بقيادة جلالة السُّلطان المُعظَّم - أبقاه الله ..

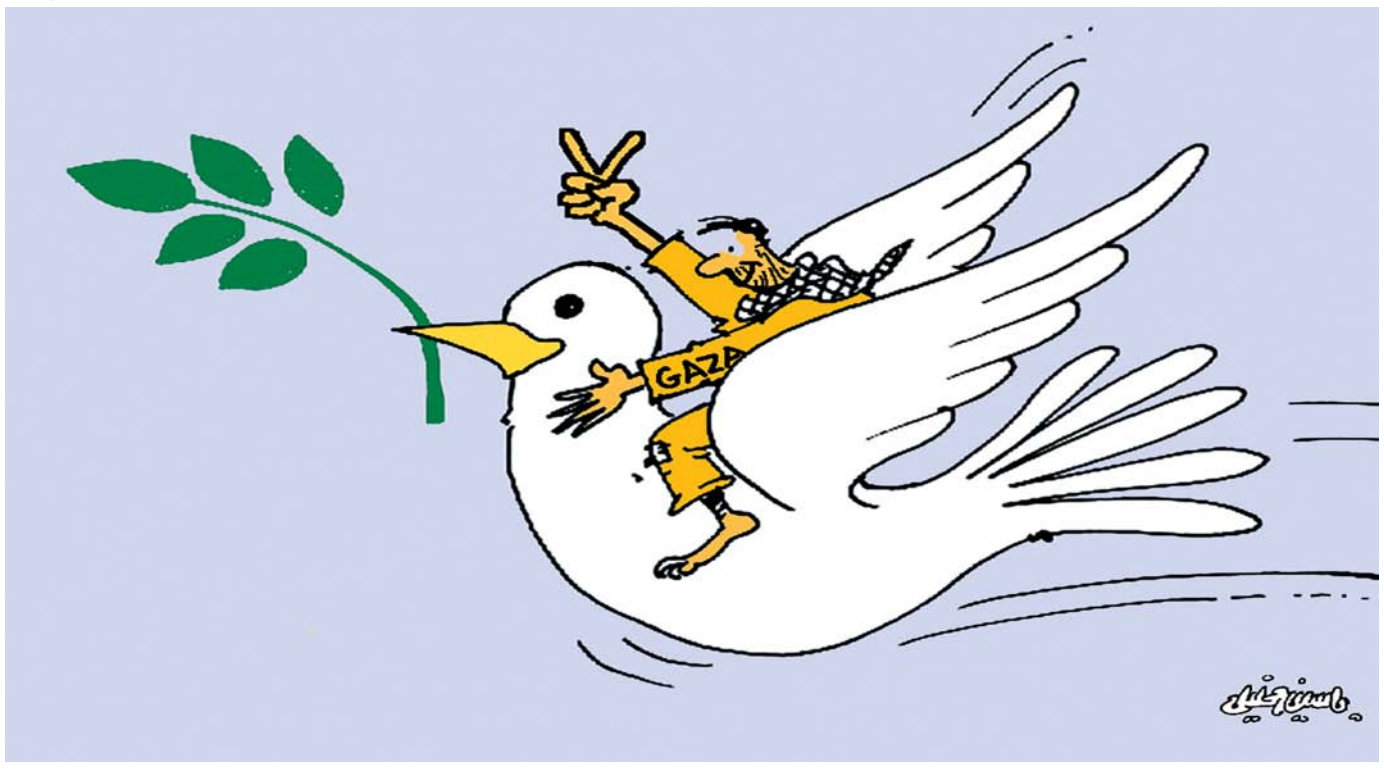

متى تصحو الحافلات الذكية قبل فوات الأوان؟!

> يُمكن أن تُزوَّدَ كُلُّ حافلة مدرسيَّة بنظام ذكيٍّ يغلق الأبواب تلقائيًّا بعد مسح حراري أو حسِّي للتَّأكُّد من خلوِّها من الركَّاب..

المنتصر بن زهران الرقيشي
كاتب عُماني - الاتصالات الدوليَّة والعلوم السياسيَّة
مدرب متعاون في تنميَّة مهارات المدربَيْنَ (TOT)
@mumtaserzr

في ظلِّ التَّوَجُّه العالَمي السَّريع نَحْوَ التَّحوُّل الرَّقمي والمُدُن الذكيَّة وإدارة المؤسَّسات بخوارزميَّات الذَّكاء الاصطناعي ومراقبة الشَّوارع بالكاميرات الذكيَّة، يُمكن في إطار هذا التَّوَجُّه توظيف هذا التَّحوُّل في عمليَّات النَّقل، وخصوصًا حافلات نقل طلبة المدارس؛ بحيثُ يُمكن عَبْرَها التَّغلُّب على غياب مُقوِّمات الأمان في الحافلات التقليديَّة، وبالتَّالي تقليل حوادثها، بالإضافة إلى التَّغلُّب على تحدِّيات غياب أو ضعف التَّكييف أو أنظمة الإنذار الداخليَّة.

هذا المدخل لا يتعلق بلَوْم جهةٍ أو تحميل الأعباء والمسؤوليَّات، وإنَّما الدَّعوة إلى إعادة التَّفكير والحَثِّ على التَّغيير الإيجابي في المنظومة بأكملها. فبنظرة بسيطة إلى أنظمة المرور، والمطارات، والموانئ، والمَرافق العامَّة نجد جُلَّها تُدار ببرامج الذَّكاء الاصطناعي دُونَ إهمال القرار البَشَري. وعليه، من الطَّبيعي أن تشملَ هذه الموجة التطويريَّة أيضًا قطاع النَّقل المدرسي الَّذي يخصُّ أبناءنا وفلذات الأكباد؛ ذلك أنَّ أنظمة الاستشعار الذكيَّة والحسَّاسات الداخليَّة وأجهزة التتبُّع أنظمة حماية لا يُمكن أبدًا التغاضي عنها في مثل هذه البيئة، ويُمكن لتقنيَّات السُّوق الحاليَّة والمبتكرة أن تُحدثَ نقلةً نوعيَّة في هذا القطاع الحيوي.

وعليه، يُمكن أن تُزوَّدَ كُلُّ حافلة مدرسيَّة بنَظام ذكيٍّ يغلق الأبواب تلقائيًّا بعد مسح حراري أو حسِّي للتَّأكُّد من خلوِّها من الركَّاب، ويُرسل إشعارات فوريَّةً إلى المدرسة ووليِّ الأمر وسائق الحافلة في حال رصد أيِّ بقاءٍ غير طبيعي لأحَد الأطفال داخلها. وهناك دول حَوْلَ العالم بدأت تستخدمُ هذه الأنظمة فعليًّا في مدارسها؛ كونها معيارًا أساسًا للسَّلامة ولبيئة تحتوي أطفالًا ما دون العاشرة، كما يُمكن تطوير منصَّة وطنيَّة موحَّدة للنَّقل المدرسي الذَّكي تُربط بها جميع الحافَلات عَبْرَ نظام تتبُّع يُدار مركزيًّا بمعايير الأمن السيبراني الحديثة، وهو ما ينسجم تمامًا مع محاور رؤية «عُمان ٢٠٤٠» الَّتي جعلت الإنسان محور التَّنمية، وأكَّدت أنَّ التَّحوُّل الرَّقمي وسيلة لتحسين جودة الحياة وضمان سلامة المواطن والمقيم.

ومع التقدير للجهود المبذولة من قِبل الجهات المختصَّة - وعلى رأسها وزارة التربية والتعليم ووزارة النقل والاتصالات وتقنيَّة المعلومات - في تعزيز معايير السَّلامة، فإنَّ وتيرة التطوُّر التِّقني تفرض علينا أن نُحدِّث أدواتنا باستمرار، وأن نراجع سياساتنا، وأن نُعزِّز عنصر الوقاية. فالمواطن اليوم لا يقيس جودة التعليم بعدد السبورات الذكيَّة أو التطبيقات التفاعليَّة، بل بمدى الطمأنينة الَّتي يشعر بها وهو يودِّع طفله صباحًا، حاملًا معه أُمنيات النجاح.

ومن الممكن كذلك - في حال لم تسعفنا الإمكانات والظروف للتحوُّل السَّريع إلى توظيف التقدُّم التِّقني في مجال النَّقل - التَّفكير في تعيين مُشرفين ومُشرفات للحافلات المدرسيَّة، وهي وظيفة إنسانيَّة نبيلة يُمكن أن تفتحَ فرصًا جديدة للمتقاعدين أو الباحثين عن عمل، فوجود شخص مسؤول يُرافق الأطفال ويُشرف على عمليَّة الصعود والنزول يَجبُ أن يُنظَرَ إليه في كونه استثمارًا في سلامة الأرواح وطمأنينة الأُسر، وهو لا يُرهق بالتكلفة الماديَّة إذا ما وضعت تحت ميزان المقارنة، كما أنَّه عنصرٌ بَشَري مُعين لسائق الحافلة الَّذي لا نعلم ماهيَّة الظروف والمشاكل والقضايا الَّتي يمرُّ بها أثناء أداء واجبه، فمثله مثل أيِّ موظَّف مُعرَّضٌ لارتكاب أخطاء، ولكن حينما يمرُّ العمل على أكثر من قناة، فإنَّ نسبة الخطأ تكُونُ أقلَّ، وهنا يأتي دَوْر مُشرف الحافلة.

ومن باب المسؤوليَّة الإعلاميَّة، ارتأيت الحديث عن هذا الأمر بما يتَّفق مع الشَّراكة الوطنيَّة في البناء؛ فإبداء الآراء والأفكار هو جزء من مسؤوليَّة المُجتمع المَدني في دعم صانع القرار وتغذية السِّياسات العامَّة بالمقترحات الواقعيَّة، فأيُّ طفل أو طفلة نامَ في حافلة ولم يستيقظ، ترك لنا جميعًا رسالةً بليغة مفادها أنَّ التَّحوُّل الرَّقمي الحقيقي يبدأ من حماية الإنسان قَبل التقنيَّة.

الوطن
AL WATAN
VOICE OF OMAN IN THE ARAB WORLD
يومية - سياسية - جامعة
تأسست عام ١٩٧٩ م
AL WATAN
تصدرها المؤسسة العُمانية للصحافة والطباعة والنشر والتوزيع ش.م.م
صاحب الامتياز
المدير العام رئيس التحرير :
محمد بن سليمان الطائي
الإعلانات يتفق بشأنها مع الإدارة
☎ العام: ٢٤٤٩١٩١٩ /الاعلانات ٢٤٤٩٣١٠٠ . فاكس : ٢٤٤٩١٢٨٠
www.alwatan.om
alwatan@omantel.net.om

المكتب الرئيسي
ص.ب ٤٦٣ مسقط ١٠٠
ص.ب : ١٨٨٨ السيب ١١١
☎ ٢٤٤٩١٩١٩ ـ ٢٤٤٩٣٨٣٨
فاكس التحرير : ٢٤٤٩٧٥٠١
HEAD OFFICE
ADM.& ADV FAX :24-491280
EDITORIAL FAX 24-491501
TEL: 24-491919
P.O.BOX 1888, SEEB, 111.
P.O. BOX 463,MUSCAT, 113

المكاتب الاقليمية
مكتب صلالة ☎ وفاكس : ٢٣٢٩٤٢٠١
مكتب عبري ☎ وفاكس : ٢٥٦٩٠٧٠٠
مكتب نزوى ☎ وفاكس : ٢٥٤١١٢٠٢
مكتب صحار ☎ وفاكس : ٢٦٨٤٤٤٤٩

وكيل التوزيع مؤسسة العطاء للتوزيع ش.م.م
☎ : ٢٤٤٩١٣٩٩ ـ ٢٤٤٩٢٩٣٦ ـ ٢٤٤٩٦٧٤٨ ـ فاكس : ٢٤٤٩٣٢٠٠
ص . ب ٤٧٣ العذيبة ١٣٠
email:alatta@omantel.net.om

مراسلو الوطن في الخارج :
مصر - لبنان - الأردن - اليمن - سوريا - العراق - الجزائر - المغرب - الكويت - الامارات - البحرين - قطر - السعودية - روسيا - اميركا - بريطانيا - فرنسا - المانيا - تونس .

الاراء والمقالات المنشورة بالجريدة لا تعبر بالضرورة عن رأي «الوطن»

في الحدث

طارق أشقر
ashgartariq@yahoo.com
من أسرة تحرير «الوطن»

نجاحات الدقم الاقتصادية تتوج بإنشاء مناطق أخرى جديدة

بصُدور المرسومين الساميين بإنشاء منطقة اقتصاديَّة خاصة في ولاية عبري بمحافظة الظاهرة، وأخرى في نيابة الروضة بولاية محضة بمحافظة البريمي، يتضح للمتابع للمشهد الاقتصادي ما تحظى به سلطنة عُمان من تحوُّل نوعي في خريطتها الاقتصاديَّة. فهو تحوُّل يدفع بكُلِّ ما تحقق من نجاحات في مشروعات مماثلة إلى الأمام بما يضمن الاستدامة والاستمراريَّة، ويقود إلى تحقيق المزيد من التكامليَّة بَيْنَ المشروعات الاقتصاديَّة بمختلف القطاعات. وفيما يعكس صدور هذين المرسومين الساميين بإنشاء منطقتين اقتصاديتين جديدتين، نجاحات التجربة العُمانيَّة الرائدة بمجال المناطق الاقتصاديَّة الخاصة، فهو أيضًا يتيح الفرصة للمراقبين الاقتصاديين أن يسلطوا الأضواء أكثر على ما يُمكن أن تحققه المناطق الاقتصاديَّة من طفرات تنمويَّة في البنى الأساسيَّة الَّتي تسهم في جذب المزيد من الاستثمارات الداخليَّة والأجنبيَّة لتلك المناطق المتخصصة. وفي هذا السياق يذكر أنَّ المنطقة الاقتصاديَّة الخاصة بالدقم، الَّتي أصبحت نموذجًا يحتذى به في استقطاب الاستثمارات وتعزيز التَّنمية المتوازنة بَيْنَ المحافظات، قد استطاعت خلال السنوات الماضية أن تتحول من مشروع واعد إلى محور استراتيجي ضمن رؤية «عُمان ٢٠٤٠»، وذلك بفضل بنيتها الأساسيَّة المتقدمة وموقعها الجغرافي الَّذي جعلها إحدى البوَّابات الرئيسة للتجارة الدوليَّة والاستثمار الصناعي واللوجستي. إنَّ نجاحات اقتصاديَّة الدقم لم تتوقف عند الأرقام الَّتي تشير وفق الإصدار «٣٧» للنشرة الدُّوْريَّة للمنطقة الاقتصاديَّة بالدقم بأنَّ الاستثمار بالمنطقة الاقتصاديَّة الخاصة بالدقم تجاوز ستة مليارات ريال عُماني بنهاية ٢٠٢٤، بل تعدى ذلك نَحْوَ بناء منظومة متكاملة من التشريعات والحوافز، الَّتي أرست بيئة أعمال جاذبة تتماشى مع المعايير العالميَّة في الشفافيَّة والاستدامة. لقد أسهمت تكامليَّة جهود تجهيز البنية الأساسيَّة ومنظومة الحوافز في استقطاب منطقة الدقم لمشاريع استراتيجيَّة كبرى مثل مصفاة الدقم والحوض الجاف ومجمَّع الصناعات البتروكيماويَّة ومشاريع الحديد الأخضر وتصنيع الحافلات، وغيرها من المشروعات الكبرى والمتوسطة والصغرى. كما شهدت تطويرًا متسارعًا للبنية الأساسيَّة في الميناء والطرق وشبكات الخدمات، ممَّا عزَّز من تنافسيَّتها ومن التنويع الاستثماري ليشملَ قطاعات السياحة والطاقة المتجددة والهيدروجين الأخضر، لتصبحَ الدقم منصَّة واعدة للنُّمو الصناعي والتَّنمية المستدامة بسلطنة عُمان. وبهذه النجاحات الَّتي حققتها اقتصاديَّة الدقم ضمن النجاحات المتنوعة للهيئة العامَّة للمناطق الاقتصاديَّة الخاصة والمناطق الحُرة بسلطنة عُمان، تكُونُ اقتصاديَّة الدقم قد حظيت بتتويج لنجاحاتها وجذبت إليها المزيد من الأنظار كنموذج يحتذى به من نماذج التجارب الاقتصاديَّة الناجحة والرائدة، فضلًا عن أنَّ الهيئة العامَّة للمناطق الاقتصاديَّة الخاصة والمناطق الحُرة ستتولى تعيين مَن يقوم بإدارة وتشغيل تطوير المنطقتين الاقتصاديتين الجديدتين، في حين أنَّ المنطقتين ستستفيدان من المزايا الَّتي أتاحها قانون المناطق الاقتصاديَّة الخاصة والمناطق الحرة الَّذي يمنح إعفاءات ضريبيَّة وتسهيلات إجرائيَّة محفزة. ووفْقَ محلِّلين اقتصاديين، فإنَّ إنشاء منطقة اقتصاديَّة خاصة في عبري يُعزِّز عمليَّات الربط الحدودي مع المملكة العربيَّة السعوديَّة عَبْرَ منفذ الربع الخالي مما يفتح آفاقًا جديدة للتجارة البَيْنيَّة الخليجيَّة، بَيْنَما سيُشكِّل إنشاء منطقة خاصة في نيابة الروضة بمحضة منصَّة لوجستيَّة نشطة لقربها من الحدود العُمانيَّة الإماراتيَّة وموانئ التصدير الكبرى كميناءي صحار وجبل علي. تُمثِّل هذه الخطوة تحوُّلًا استراتيجيًّا في توزيع النشاط الاقتصادي بمختلف مناحي سلطنة عُمان، بما يضمن انتشارًا أوسع لعمليَّات التَّنمية وخلق فرص عمل نوعيَّة للمواطنين. كما تعكس هذه الخطوات أيضًا الرؤية العُمانيَّة الطموحة نَحْوَ تنويع الاقتصاد الوطني، وتقليل الاعتماد على النفط عَبْرَ تنمية قطاعات الصناعة والخدمات اللوجستيَّة والسياحة والطاقة النظيفة. لقد أسهم نجاح تجربة الدقم في ترسيخ الثقة في قدرة السلطنة على بناء مناطق اقتصاديَّة قادرة على المنافسة إقليميًّا، وجعل من التجربة نموذجًا تتكرر ملامحه اليوم في عبري والروضة، لتواصلَ عُمان طريقها بثبات نَحْوَ اقتصاد أكثر تنوعًا واستدامة.

في العمق

د.رجب بن علي العويسي
Rajab.2020@hotmail.com

الصحة النفسية في المجتمع الوظيفي من التفكير إلى التطبيق

الحديث عن الصحَّة النفسيَّة للموظف والمُجتمع الوظيفي في المؤسَّسات لم تَعُدْ ترفًا فكريًّا، بل ضرورة يحتِّمها واقع العمل المؤسَّسي وطبيعة التحولات في المورد البشري واهتماماته وطموحاته، وطبيعة الوظيفة العامَّة وبيئة العمل المتغيرة، وتنوع المستجدات والمفاهيم والمفردات الإداريَّة والتنظيميَّة الَّتي جادت بها رؤية «عُمان ٢٠٤٠» وأدخلت على الوظيفة العامَّة والمُجتمع الوظيفي مثل: الحوكمة والابتكار الوظيفي وقياس الأداء الفردي والمؤسَّسي، بحيثُ تضع المؤسَّسات لها الضوابط والأُسس والاستراتيجيَّات، وتبني في سبيل تحقيقها أساليب توافقيَّة تَضْمن إدماج الموظف في مُجتمع المؤسَّسة، واستيعابه للبيئة الداخليَّة والخارجيَّة وقدرته على التعايش معها فكريًّا ونفسيًّا ومهنيًّا ووظيفيًّا، والبحث عن أُطر تنظيميَّة ترتقي بمبادئ الذوق الرفيع وفلسفة العمل المسؤول، ومهنيَّة الإدارة وتجديد الخطاب المؤسَّسي وتعظيم مشاعر الودِّ والرحمة والاحترام المتبادل في حركة التفاعلات اليوميَّة ومنطوق الخطاب والعلاقات، وأنظمة الاتصال والتواصل ونتائج الاجتماعات، وتنويع أساليب التَّوجيه، وآليَّة التعامل مع المواقف، وتعميق جوانب الحوار، وشعور الموظف بأنَّه في مؤسَّسة تحترم مشاعره، وتقدِّر أفكاره، وتأخذ بتقدُّمه، وتشركه في قراراتها ولقاءاتها وأنظمة عملها، متفاعل مع متطلبات التنفيذ، يجد لممارسته ونجاحاته الاهتمام والمتابعة، ويصنع من وجوده في مؤسَّسته أثرًا إيجابيًّا وفرصة لخدمة مؤسَّسته بأفضل الطرق وأنجع الأساليب.

وعندما تبني المؤسَّسات للصحة النفسيَّة أُطرها التنظيميَّة والتشريعيَّة وموقعها في الممارسة اليوميَّة، وتضع الجميع أمام مسؤوليَّة تحقيق الصحة النفسيَّة في مهام عمله وتنفيذ مسؤوليَّاته والقيام بواجباته وخيوط التواصل والاتصال الَّتي يرسمها مع المستويات الإداريَّة الأخرى، ويصبح الاسم الداخلي والاحتواء في المشاعر الثقة والإيمان بمبدأ التعاون واستحضار الرضا والقناعة، وتجديد الأدوات والآليات والطموحات، وتعظيم مشاعر الودِّ والاحترام والعلاقات الإنسانيَّة والإنجاز النوعي والبناء على المشتركات لتصبح موجِّهات أصيلة لا ترتبط بمزاجيَّة الاختيار، بل بالشعور الجمعي بأنَّ تحقيق ذلكم أمر صحي وفطري تُعزِّز الأُطر وتحافظ عليه الضوابط وتصقله التجارب وتبنيه الفرص، عندها تصبح العمليَّات الداخليَّة بالمؤسَّسة متَّجهة نَحْوَ تحقيق الأمان النفسي، والرضا الوظيفي وبناء الدوافع وترقية مشاعر العمل، وتقليل عوامل التوتر والقلق، كما تقل الهدر الناتج عن التكراريَّة وفاقد العمليَّات الإداريَّة الَّتي تسبب حالة من التراجع في الأداء عندما تفتقر لفرص الاستماع والإنصات والاستمتاع بالمهام والمسؤوليَّات والاحتواء، لتضع الصحة النفسيَّة بصمتها الَّتي تمنح المؤسَّسة قوَّة وسعيًا نَحْوَ مواصلة الإنجاز، وتبني الكلمة الطيبة المعززة بالحكمة والذوق والاحترام والتقدير والاهتمام، والعدالة، والتنوع والابتكاريَّة في برامج التثقيف وإدارة الذَّات والتعامل مع الصدمات، وتهيئة الأفراد في المواقف، واعتماد لُغة حواريَّة متقاربة تضمن تعميق روح المحبَّة، وتقريب لُغة التواصل المؤسَّسي، واحتضان المواهب وإدارة فرص التغيير، تبني مرتكزات لنمو صحة المؤسَّسات وقدرتها على استيعاب تحوُّلات الواقع.

إنَّ الصحة النفسيَّة بذلك جملة من المعايير الَّتي تلتزم بها المؤسَّسة في بيئة العمل وتحققها في حياة الموظف بالشكل الَّذي يضمن لجهودها التأثير والفاعليَّة والتحوُّل الإيجابي عَبْرَ وجود حالة مستدامة من الذكاء الوجداني والعاطفي، والاستقرار الفكري والنفسي والاجتماعي المؤسَّسي والتنظيمي المعزز بكفاءة الخطط ووضوح المنهجيَّات وأُطر العمل وتفاعلها مع الاحتياج المؤسَّسي والآمال والطموحات الفرديَّة والمُجتمعيَّة الَّتي يراد من المؤسَّسة تحقيقها، وبالتالي ضمان وجود حالة اعتياديَّة مبتكره يستطيع خلالها الموظف التكيُّف مع طبيعة التحوُّل في منظومة الأداء واستراتيجيَّات العمل وجوانب التطوير، وبناء روح متجددة تُعزِّز من رغبته في الأداء ودافعيَّته نَحْوَ الالتزام، عَبْرَ الاستفادة من الفرص وتوظيفها في تحقيق متعة الإنجاز، وعندها يصبح وجود نظام وطني للصحة النفسيَّة، أولويَّة وطنيَّة يَجِبُ أن تدرك في بيئة العمل وأساليب التعامل ومنظومة الأداء ومنطوق الخطاب، تجسِّده مسارات واضحة في أساليب العمل وأدواته يستطيع خلالها الموظف التكيُّف مع طبيعة التحوُّل في الأداء واستراتيجيَّاته وجوانب التطوير، وبناء روح متجددة تُعزِّز من رغبته في المبادرة ودافعيَّته نَحْوَ الالتزام، وتقليل جانب السلبيَّة والحساسيَّة المفرطة الناتجة من ازدواجيَّة المعايير وغياب العدالة، وتكريس لُغة الفردانيَّة والفوقيَّة وشخصنة الأحداث والمواقف، لتتعدى هذه الهواجس الشخصيَّة إلى مرحلة متقدمة من الاندماج وصناعة الأثر شريك في قرارات المؤسَّسة ولقاءاتها وأنظمة عملها، متفاعل مع متطلبات التنفيذ، يجد الاهتمام والمتابعة.

إنَّ تأطير الممارسة الجمعيَّة للصحة النفسيَّة كاستراتيجيَّة حياة في بيئة مؤسَّسات الجهاز الإداري للدولة تُعزِّزها التشريعات وتضبطها أنظمة العمل وقانون الوظيفة العامَّة، وفْقَ مؤشِّرات تقييم واضحة وأدوات مقنَّنة ومنهجيَّات محكمة للرصد والتشخيص والتقييم والمتابعة وإيجاد اختبارات للقياس تحدد جوانب التقدم الحاصل ونوعيَّة البرامج الَّتي تحتاجها المؤسَّسات في سبيل تأصيل الصحة النفسيَّة في سلوك الموظفين؛ الطريق لتحقيق الاستدامة، والانتقال بالصحة النفسيَّة من التفكير والتنظير إلى التطبيق وميادين الممارسة، الأمر الَّذي سيشكِّل نقلة نوعيَّة في تغيير القناعات السلبيَّة الَّتي باتت تتولد لدى الموظفين في ظلِّ معطيات الحالة الماليَّة للمؤسَّسات الناتجة عن حالة التراجع وعدم الانضباط في استمراريَّة الترقيات والمكافآت والَّتي تستدعي امتلاك المؤسَّسات لسيناريوهات عمل بديلة لضمان الاستقرار الوظيفي بما يُقلِّل من التأثير السلبي لها على الموظف ومستويات إنتاجه، وبالتالي تحريك الفرص الخاملة في المؤسَّسة وإعادة إنتاجها وحضورها عَبْرَ إعادة الهيبة للصحة النفسيَّة للموظف وتأطير تفاصيلها وتمكين العمليَّات التواصليَّة والاتصاليَّة الداخليَّة والمهنيَّة المعززة بالحكمة والذَّوق والاحترام والتقدير والاهتمام والعدالة المؤسَّسيَّة، والتعامل مع الصدمات وتهيئة الموظفين في المواقف، والرسائل الإيجابيَّة الَّتي تبثُّ للموظفين عَبْرَ وسائط الإعلام المختلفة، والتجديد والبدائل والفرص والامتيازات الَّتي تصنعها بَيْنَ فترة وأخرى، وتقريب لُغة التواصل واللقاءات الاجتماعيَّة مع القيادات العليا بالمؤسَّسات واحتضان المواهب، والتكريمات السنويَّة ورسائل الشكر والتقدير والاعتراف بالمنجز الفردي واحترامه والاهتمام بالقدوات والنماذج، محدِّدات مهمَّة يستشعر فيها الموظف موقعه في منظومة العمل، وبأنَّه يعمل في مؤسَّسة تحترم الخبرة وتنهض بالفكر وتسمو بالإبداع، وتبني منصَّات الحوار، وتتيح فرصًا أكبر لأن تصل رسالة المؤسَّسة إلى الجميع فينال خلالها حق استحقاق خدمتها والوفاء لها.

عليه، تبقى الصحة النفسيَّة للموظف في كُلِّ مواقع العمل والمسؤوليَّة، معادلة التوازن لصناعة الإنتاجيَّة والالتزام، لبناء مواطن منتج واعٍ بما حَوْله، مدرك لواقعه يمتلك الممكنات الَّتي تساعده في تجاوز الظرُوف الصعبة والمسارات الضيقة والتراكمات السلبيَّة والقناعات غير السارَّة وحالة الإحباط واليأس الَّتي ترتبط بالسلوك الوظيفي وحركة التفاعلات غير المنضبطة الَّتي قد تحصل في بيئة العمل، والاستفادة أو التثمير في كُلِّ الفرص المتاحة في المؤسَّسة من أجل ضمان احتواء الوظف وتسهيل كُلِّ المصاعب والتحديات الَّتي تعرقل سَير أدائه أو تقف حجر عثرة في سبيل توظيف مهاراته وقدراته لخدمة المؤسَّسة والمُجتمع، فهو صاحب رسالة عليه أن يبلغها أهدافها بكُلِّ أريحيَّة وهو مكلَّف بأداء مهمَّة عليه أن يتعامل معها بأمانة ويرد جميلها باحترافيَّة ومهنيَّة تعلوها سمة الاحترام والوفاء والاحترافيَّة والابتكاريَّة، وعندها تصبح الصحة النفسيَّة إطارًا يحتوي كُلَّ التفاعلات والأفكار الَّتي تضمُّها شخصيَّته، فتستخلص منها مساحات الإيجابيَّة والتفاؤل وتزيل منها العوائق والشوائب، فيضبطها بضابط الخلق الذَّاتي منطلقًا من الممكنات والفرص الَّتي أتاحتها المؤسَّسة له، وعندها يصبح السلوك الناتج عن الصحة النفسية فرصة لالتقاط الأنفاس وتغيير العادات والممارسات الروتينيَّة واستبدالها بمسارات مبتكرة وعادات إنتاجيَّة رصينة، إذ كُلَّما زاد مستوى الصحة النفسيَّة لدى الموظف في مستوياتها المناسبة انعكس ذلك إيجابًا على ولائه للمؤسَّسة وانتمائه للوطن الأم، وزاد شعوره بقيمة الإنتاجيَّة وتوظيف مهاراته، إذ يشعر بإيجابيَّة وثقة وحُب للعمل ورغبة في المنافسة، فالصحة النفسيَّة إطار يحافظ على التوازنات في شخصيَّة الموظف الفكريَّة والنفسيَّة والاجتماعيَّة والوظيفيَّة، يحوي كُلَّ التفاعلات والأفكار الَّتي تضمها شخصيَّة الموظف فتستخلص منها مواقف الخيريَّة والإيجابيَّة والتفاؤل، وتزيل منها العوائق والشوائب الَّتي تؤثر على الإنتاجيَّة، فيتَّجه إلى الإنجاز والمبادرة والالتزام والأمانة الوظيفيَّة بشغف ورغبة وتلهف وقناعة وثقة.

أخيرًا، نحن بحاجة اليوم إلى مراجعة جادَّة لممارساتنا المؤسَّسيَّة وتقييم مدى اقترابها وابتعادها عن مسار تحقيق الصحة النفسيَّة، والتفكير المنظَّم عَبْرَ قرارات واضحة ومسارات نوعيَّة في الانتقال بمفاهيم الصحة النفسيَّة إلى مماسة حياتيَّة يوميَّة في بيئة العمل والوظائف والمهام بمؤسَّسات الجهاز الإداري للدولة تَضْمن احتواء الكفاءة الوطنيَّة وتعظيم إنسانيَّة الوظيفة العامَّة وترقية أدوات التعامل مع الموظف وحمايته وتمكينه.

سعود بن علي الحارثي
Saud2002h@hotmail.com

> في فضاء وسائل التواصل تُنتهك أخلاقيَّات المُجتمعات وخصوصيَّات الأُسر ويتمُّ العبث بها، وتُخترق الحسابات بأنواعها والتنصُّت على المحادثات، والتَّلاعب بالعقول والنُّفوس والأصوات والصوَر وإطلاق التهديدات، واختلاس الأموال..

الإعلام الإلكتروني ووسائل التواصل هل تسهم في التضليل؟!

خصَّصت هذه الجريدة الغرَّاء (الوطن) موضوعها، في زاوية «رأي الوطن»، قَبل سنتين، لمناقشة «خطورة منصَّات التواصل الاجتماعي على الهُويَّة»، مهَّدت له بالتأكيد على أنَّ التعاطي «مع منصَّات التواصل الاجتماعي لم يَعُدْ أمرًا اختياريًّا في عالمنا المعاصر، بَلْ باتَ أمرًا ضروريًّا نسعى من خلاله إلى التعرُّف عن كثب عمَّا يدُور فيها»، وهو شرط أساس لمسايرة الركب الحضاري والإسهام في التقدم الإنساني، والضمانة والوقاية من الوقوع في شرَك توصيفنا وتصنيفنا تحت خانة التخلف والانكفاء والتراجع. ولا يُمكن بأيِّ حالٍ من الأحوال كذلك، «منعُها أو غضُّ الطَّرف عن أهميَّتها، ودَوْرها الَّذي يُمكِن أنْ تقومَ به في تَعميق فرص الوعي لدى أجيال المستقبَل»، وتقديم المعلومة وتصحيحها، وتوسيع فضاءات المعرفة والتعلُّم والتثقيف وبثِّ رسائل التفاؤل، والحوار الإيجابي، والتجاوب مع طموحات وتطلُّعات الشَّباب، واستطلاع هموم ومشاكل المُجتمع وتيسير الإجراءات وتجويد الخدمات وتصحيح المفاهيم.. أهم عقبتين تواجه مستخدمي وسائل التواصل، وتقلِّل من تحقيق تلك الغايات النبيلة، يتمثلان وفقًا للرأي الَّذي نشرته «الوطن»، في «إصرار الأجيال السابقة في الأسرة أو المُجتمع على التواصل مع الشَّباب بأدواتهم العتيقة، الَّتي لا يستطيع الشَّباب استيعابها في الوقت الحالي. وحالة التغريب المتعمَّدة الَّتي يأتي بها مَنْ يُسمَّون بنشطاء أو مشاهير التواصل الاجتماعيِّ»، بما تحتويه وتبثُّه من «أجندةً خطيرةً تسعى لفرض سمات مُعيَّنة على المُجتمعات المحافظة»، بالإضافة إلى بثِّ الإشاعات وطرح الأفكار والدعوات المشوبة والمليئة برسائل وخطابات التعصب والانحراف والتدليس والتسطيح والتضخيم والفتن... والَّتي أصبحت آفةً من آفات وسائل التواصل، الَّتي تفيض بالغثِّ مقابل السَّمين. وفي مقالٍ سابق لي، نشرته «الوطن»، كذلك، بعنوان «كورونا والمؤامرة»، ذكرتُ بأنَّ «أولئك المفتونين بالمؤامرة المنظِّرين لها، لا يقدِّمون حجَّة مبرّرة ولا دليلًا واقعيًّا ولا شرحًا مفصلًا مقنعًا، ولا يمتلكون - للأسف - المعلومة...» الدقيقة الَّتي تسند وجهات نظرهم وتثبتها، أو على الأقل تجعلها أكثر رجحانًا وقَبولًا، لدرجة أنَّ كُلَّ كارثة وجائحة ووباء - وإن كانت تُعبِّر عن سنَّة من سُنن الكَون وظاهرة طبيعيَّة ألِفَتها البشريَّة، ووثَّقتها كتُب التاريخ، وعرَفها الإنسان وتفاعَل وتكيَّف معها على مدى الأجيال والأزمان - برعت وسائل التواصل في تضخيمها فحوَّلتها وجعلت منها في نشاط مكثَّف وجهد حثيث، وتأثير واسع؛ باعتبارها «مؤامرة، فيتمُّ التسويق لها ومحاولة إثباتها بتشويه الحقائق واختلاق وتزوير آراء وتصريحات لباحثين وعلماء ومفكرين، لم يقولوها، وتمرير وإسقاط نصوص قديمة والتعديل فيها وتحويرها لتتناسب مع الفكرة». ومَن يختلق نظريَّات المؤامرة، ويتطوع لطرح وعرض التحليلات والآراء والأخبار السياسيَّة والاقتصاديَّة والعلميَّة والصحيَّة والفتاوى الدينيَّة، ويقدِّم النصائح عن علاجات لأمراض خبيثة وخطيرة، ويحذِّر من الوصفات والأدوية الَّتي يصرفها الأطباء، رغم مخاطرها الجسيمة الصحيَّة والتشكيكيَّة... هم في معظمهم من البسطاء الَّذين لا يمتلكون تخصصًا علميًّا ولا خبرات عمليَّة، أو ممَّن يلهثون وراء الشهرة والوجاهة والترويج لأنفُسهم، أو من المخدوعين الَّذين تمَّ إغواؤهم، أو أعضاء وجزء من منظَّمات وأجهزة ودول وأحزاب وشركات لها أجنداتها ومقاصدها ومصالحها في بثِّ رسائل وأفكار وأخبار وتحليلات مختلقة ومصطنعة لبثِّ الفتن والإشاعات والتعصب والتشكيك وخلخلة نسيج المُجتمعات والصَّيد في «الماء العكر»... فعندما تزلزلت الأرض في تركيا وسوريا ومراكش بالمغرب، في عام ٢٠٢٣م، هرفت وسائل التواصل بتحليلات وآراء وتنظيرات وتصريحات يقدِّم أصحابها أنفسهم بكونهم مفكرين - علماء متخصصين - باحثين - متنبئين.. ويدَّعون بأنَّ غايتهم تعميق الفَهْم والوعي وتقديم المعلومة الصحيحة، فتباينت وجهات نظرهم حَوْلَ الدوافع ومحركات ومنشطات هذه الزلازل. فمَن رآها حدثت بسبب «كميَّات المياه الهائلة المتدفقة من سد أتاتورك»، ومَن أفتى بأنَّها «عقوبات إلهيَّة بسبب كفر وإلحاد وتكبر وفساد وعصيان هذه المُجتمعات لخالق الكون عزَّ وجلَّ، ومنهم مَن أرجع سبب الزلزال التركي إلى تفجير نووي أسندت نظريَّتها إلى متنبئ هندي، وقدّمت تفسيرات وحجج وبراهين واهية لا يقبلها عقل مُدرك وواعٍ، بل وتسقط في فخ شراك قائليها من الوهلة الأولى، مثل أنَّ السفارات الغربيَّة رحَّلت موظفيها ورعاياها، وأغلقت مقرَّاتها قَبل وقوع الزلزال بأيَّام قليلة جدًّا، مع أنَّه وقَعَ في منطقة بعيدة عن أنقرة، والخبر من الأساس غير صحيح. والأغرب أنَّ الكثيرين يصدِّقونه، ويدافعون عنه... وفي السويد، وبعد كارثة هذا الزلزال، ظهر وسم تصدَّر منصَّات التواصل بعنوان «أين هو إلهكم الآن؟»، في تشفٍّ وثأر بالمِحنة الإنسانيَّة، والأزمات الَّتي سبَّبها الزلزال، وذلك على وقع انعكاسات «تعطيل تركيا لانضمام السويد إلى حلف النَّاتو، وموقف حكومتها من حرق القرآن»، وقد عدَّ السويديون أنَّ «الله عاقب تركيا لمواقفها» من بلادهم، «وحقدها عليها بالزلزال». إنَّه لأمرٌ غريب فعلًا أن تستدرجَ وسائل التواصل البَشَر إلى هذا المستوى المنحدر والمخجل درجة التدخل في أسرار وشؤون الله وتسييره - عزَّ وجلَّ - لخَلقه، والتحدث نيابةً عنه، وكأنَّنا ندرك حكمته ونعي تدبيره، ونشارك في قراراته، ونُحدِّد مَن يعاقب ومَن يكافئ من عبيده، في كُلِّ حدَث وشأن وأمر يحصل في هذه الدنيا، فأيُّ جنون وكسل فكري وضعف في الوعي نعيشه، وهو والله لأمرٌ جلَل وعمل شنيع أن نستثمر المآسي والكوارث الَّتي قدَّرها ربُّنا في التشفِّي والتحليل والحُكم على الغايات والمقاصد، ونبثُّ الفتن والكراهية والشحناء بَيْنَ الأديان والأعراق والمُجتمعات، والخوف والرُّعب في الناس؟ ومَن الَّذي يتولى ذلك ويتصدَّر التحليل في وسائل التواصل؟ إنَّهم بضعة أفراد لا يفقهون شيئًا وليسوا متخصصين في القضايا الَّتي يتحدثون عنها ويصدرون الأحكام حَوْلَها. في فضاء وسائل التواصل تُنتهك أخلاقيَّات المُجتمعات وخصوصيَّات الأُسر ويتمُّ العبث بها، وتُخترق الحسابات بأنواعها والتنصُّت على المحادثات، والتَّلاعب بالعقول والنُّفوس والأصوات والصوَر وإطلاق التهديدات، واختلاس الأموال بطُرق وأساليب وحِيَل لا حصر لها، وفي كُلِّ يوم تُبتدع وسائط واختراعات وابتكارات جديدة للاحتيال على ملايين البسطاء حَوْلَ العالم الَّذين يقعون في الشراك، رغم التنبيهات والبرامج التوعويَّة والتجارب والقصص المريرة الَّتي يحتشد بها الفضاء الإلكتروني. وفي وسائل التواصل يحدُث بكُلِّ تنمُّر وشراسة ترهيب الرأي المخالف ومحاولة التضييق على الحرِّيَّات.. ففي هذا الفضاء المهيمن والمتطوِّر والنَّامي بسرعات هائلة، تصل الأفكار والآراء والأخبار ومقاطع الفيديو والصوَر والرسائل وكُلُّ ما يُنشر إلى معظم النَّاس في بقاع العالم. في هذا الفضاء تشتعل وتحتدم المعارك بَيْنَ الدول والشعوب والمدارس والمذاهب والأفكار والتوجُّهات، ويتنمَّر الأقوياء على الضعفاء، وينشُر المُلحدون والشَّواذ والمنحرفون والمرتزقة أفكارهم الضَّالَّة والفاسدة والشَّاذَّة، ويبرع اللُّصوص وقطَّاع الطُّرق والفاسدون في انتزاع وسَحْب الريالات من حسابات المصارف وجيوب أصحابها من حيثُ حسبوا واطمأنوا أنَّها في مأمن... ومع ذلك أصبحت وسائل التواصل جزءًا أساسًا مهيمنًا لا غنى عنه البتَّة في تسيير حياتنا، وتحقيق أهدافنا وإنجاز أعمالنا، وتزويدنا بالمعلومة والأخبار، كما جاء في رأي «الوطن»، ولا علاج من الشرور والمضار المصاحبة له سوى الحذر واليقظة قَبل الغفلة، وتعميق الوعي والفهم والتثقيف...

الوطن 55 عاما - الفكر .. حبر و .. ورق

غدا .. لقاء تعريفي بمنتدى صحار للاستثمار ٢٠٢٦

مسقط ـ «الوطن»:

تنظم غرفة تجارة وصناعة عُمان غدا «الإثنين» اللقاء التعريفي لمنتدى صحار للاستثمار ٢٠٢٦، وذلك في المقر الرئيسي للغرفة بمسقط، ويأتي اللقاء في إطار الاستعدادات التحضيرية لانطلاق أعمال النسخة الثانية من المنتدى، والمقرر إقامته خلال الفترة من ٤ إلى ٥ فبراير المقبل، في ولاية صحار بمحافظة شمال الباطنة، تحت شعار «صحار وجهة الاستثمار الصناعي». ويهدف اللقاء إلى تحفيز مشاركة القطاع الخاص في المنتدى، وإبراز الفرص الاستثمارية في القطاعات الصناعية الواعدة، مثل الصناعات المساندة للصناعات الثقيلة، وإعادة التدوير والاقتصاد الدائري، وصناعات الحديد والألمنيوم والبلاستيك، إلى جانب الصناعات الغذائية والطبية، بما يسهم في تحقيق أهداف رؤية عُمان ٢٠٤٠ الرامية إلى تنويع مصادر الدخل، وتعزيز القيمة المضافة الوطنية.

email: economy@alwatan.com.om BUSINESS الأحد ١٩ من ربيع الآخر ١٤٤٧ هـ. الموافق ١٢ من أكتوبر ٢٠٢٥م . العدد: (١٤٦١٦) . السنة الـ ٥٥ SUNDAY 12 October 2025 - NO: (14616) - VOL55

Capital أوبار كابيتال Ubhar Capital

أسعار الذهب
أوقية الذهب:
ريال عماني 1553.203

أسعار الفضة
أوقية الفضة:
ريال عماني 19.100

أسعار النفط
نفط عمان 65.23 دولار
نفط مربان 67.77 دولار
النفط العربي الخفيف 70.49 دولار
النفط العربي الثقيل 82.75 دولار
نفط برنت 65.88 دولار

أسعار العملات

العملة	شراء	بيع
الريال السعودي	0.1023700	0.1026448
الريال القطري	0.1053122	0.1056241
الدرهم الإماراتي	0.1045438	0.1048218
الدينار الكويتي	1.2517929	1.2558716
الدينار البحريني	1.0185406	1.0213014
الدينار الأردني	0.5411499	0.5439390
الجنيه المصري	0.0080707	0.0081080
الريال اليمني	0.0016048	0.0016130
الدولار الأمريكي	0.3840000	0.3850000
اليورو	0.4471680	0.4483710
الجنيه الإسترليني	0.5150592	0.5164390
الين الياباني	0.0025169	0.0025236
الدولار السنغافوري	0.2967313	0.2975270
الروبية الهندية	0.0043255	0.0043373
الروبية الباكستانية	0.0013645	0.0013684

مكافأة وتنافسية ورفعا لكفاءة القطاع

تجمع جائزة أفضل الممارسات في القطاع اللوجستي لعام ٢٠٢٦م. والتي أعلنت وزارة النقل والاتصالات وتقنية المعلومات عن إطلاق نسختها الثالثة . بين مكافأة وتكريم المؤسسات المجيدة وتعزيز التنافسية في القطاع على المستويين الإقليمي والعالمي. بما يصل إلى رفع كفاءته

وتهدف الجائزة إلى مكافأة المؤسسات التي طبّقت ممارسات أو مشاريع مبتكرة في مختلف الأنشطة اللوجستية الأمر الذي يحفّز المنافسة الإيجابية بين الجهات لتطوير الأداء والابتكار خاصة وأنها تغطي أنشطة متعددة من السلسلة اللوجستيةبما يشمل المستودعات والمخازن ووكلاء خطوط الشحن والسفن والنقل الجوي والبحري والبري والمخلصين الجمركيين والموانئ والمناطق الحرة ووالمناولة الأرضية، ووكلاء الحمولة الأمر الذي يسمح بمعالجة شاملة لتحسين الأداء عبر القطاعات المتكاملة وليس فقط جانب واحد منها. كما أن تضمين الجائزة فئات مرتبطة بالابتكار والتحسين المستمر وأيضًا عناصر مثل الصحة والسلامة والبيئة يعزز من عناصر الاستدامة والجودة والابتكار كمكونات أساسية للخدمة فضلا عن تشجيع المؤسسات من جميع الأحجام للمشاركة الأمر الذي يعطي حافزًا للمؤسسات الصغيرة والمتوسطة للارتقاء بجودة خدماتها، مما يوسع قاعدة المنافسة ويُسهم في تجويد مستوى الخدمات اللوجستية.

المحرر

٩٫٤٪ ارتفاعا في إنتاج الكهرباء بسلطنة عمان

مسقط ـ العُمانية: سجل إجمالي إنتاج الكهرباء في سلطنة عُمان ارتفاعًا حتى نهاية شهر أغسطس من العام الحالي ٢٠٢٥م زيادة بـ ٩٫٤ بالمائة، ليبلغ ٣٥ ألفا و٩٧٣٫٧ جيجاوات بالساعة، مقارنة بـ ٣٢ ألفًا و٨٩١ جيجاوات بالسّاعة في الفترة المماثلة من عام ٢٠٢٤م.

تنمية طاقة عمان تعلن إصدارها الأول من الصكوك بقيمة ٥٠ مليون ريال

مسقط ـ «الوطن»:

أعلنت شركة تنمية طاقة عُمان، عن إصدار أول صكوك محلية بالريال العُماني بقيمة ٥٠ مليون ريال عماني، وذلك في خطوة استراتيجية تهدف إلى تعزيز سوق رأس المال في سلطنة عمان، وتوسيع قاعدة المستثمرين في أدوات التمويل الإسلامي. ويمثل هذا الإصدار، بصفته الأول من نوعه لشركة حكومية، خطوة رائدة تعزز تطوير سوق أدوات الدين المحلية، وترسخ نموذجا للإصدارات الحكومية المستقبلية. شهد الإصدار إقبالًا واسعًا من المستثمرين، حيث تجاوز حجم الاكتتاب ثمانين مليون ريال عُماني بمشاركة (٢٩) مستثمرًا من البنوك التقليدية والإسلامية وشركات التأمين وصناديق أسواق المال والمؤسسات الحكومية والمستثمرين الافراد. وجاء الإصدار بمدة استحقاق قدرها ثلاث سنوات وبعائد ربحي بلغ ٤٫٤٠٪ ومتوسطٌ عائد بلغ ٤٫٤١٪، عبر عملية اكتتاب بالمزاد. ويقارب هذا الإصدار مع مستويات العائد على سندات التنمية الحكومية للمدة نفسها، مما يُبرز جاذبية الإصدار واستقراره المالي. ويأتي هذا الإصدار ضمن برنامج الصكوك المحلي الحديث لشركة تنمية طاقة عُمان والبالغ قيمته الإجمالية مليار ريال عُماني، والذي يُشكّل اللبنة الأولى نحو ترسيخ ثقافة الاستثمار في منتجات الدخل الثابت في السوق المحلي. وتم إدراج الإصدار وبرنامجه في بورصة مسقط بعد استيفاء جميع المتطلبات والإفصاحات وفقًا لأعلى المعايير الدولية، وحصولهما على موافقة هيئة الخدمات المالية. واعتمدت الشركة هيكلا شرعيًا مدمجًا يجمع بين الإجارة والوكالة، صُمّم بما يتوافق مع أحكام الشريعة الإسلامية ومتطلبات السوق العُماني. وتولت شركة مسقط للمقاصة والإيداع مهام وكيل الدفع ووكيل حملة الشهادات، فيما اضطلع البنك الوطني العُماني بدور مدير الإصدار للبرنامج والإصدار الأول، وقامت نافذته للصيرفة الإسلامية «مُزن» بدور المستشار الشرعي، بينما قدّمت شركة تراورز آند هاملنز للمحاماة الدعم القانوني المتعلق بهيكلة الإصدار ومتطلبات الإفصاح.

وقال سلطان بن علي المعمري، الرئيس المالي بشركة تنمية طاقة عُمان: يأتي إصدار أول صكوك لتنمية طاقة عمان بالريال العُماني دعمًا لتطوّر السوق المحلي، ونثمن ثقة المستثمرين وتعاون البنك الوطني العُماني وجميع الجهات التي كان لتكامل أدوارها أثر في نجاح هذا الإصدار.

■ الإصدار يعزز تطوير سوق أدوات الدين المحلية ويوسع قاعدة المستثمرين في أدوات التمويل الإسلامي

■ الائتمان الممنوح للقطاع الخاص نما ٦٫٥ بالمائة بنهاية أغسطس ٢٠٢٥م

رصيد الائتمان الممنوح من قبل القطاع المصرفي العماني يتجاوز ٣٤ مليار ريال عماني

مسقط ـ العُمانية: سجل إجمالي رصيد الائتمان الممنوح من قبل القطاع المصرفي في سلطنة عُمان ارتفاعًا بنهاية شهر أغسطس الماضي بنسبة ٨٫٦ بالمائة ليصل إلى ٣٤٫١ مليار ريال عُماني.

ووضحت البيانات الصادرة عن البنك المركزي العُماني أن الائتمان الممنوح للقطاع الخاص شهد نموًا بمقدار ٦٫٥ بالمائة ليبلغ حوالي ٢٨ مليار ريال عُماني بنهاية أغسطس ٢٠٢٥م. وأشارت البيانات المتعلقة بتوزيعه على مختلف القطاعات إلى استحواذ قطاع الشركات غير المالية على الحصة الأكبر والتي بلغت ٤٦٫٧ بالمائة، يليه قطاع الأفراد بنسبة ٤٤٫٧ بالمائة، أما النسبة المتبقية فتوزعت على قطاع الشركات المالية بنسبة ٥٫٧ بالمائة والقطاعات الأخرى بنسبة ٢٫٩ بالمائة.

وسجّل إجمالي الودائع لدى القطاع المصرفي نموًا بنسبة ٧ بالمائة ليصل إلى ٣٣٫٣ مليار ريال عُماني بنهاية أغسطس من العام ٢٠٢٥م، وضمن هذا الإجمالي، شهدت ودائع القطاع الخاص لدى النظام المصرفي ارتفاعًا بنسبة ٧٫٥ بالمائة لتبلغ ٢٢٫٤ مليار ريال عُماني. وفيما يتعلق بتوزيع إجمالي قاعدة الودائع للقطاع الخاص على مختلف القطاعات، أشارت الإحصاءات إلى استحواذ قطاع الأفراد على الحصة الأكبر التي بلغت حوالي ٥٠ بالمائة، يليه قطاع الشركات غير المالية وقطاع الشركات المالية بحصة بلغت ٣٠٫٦ بالمائة و١٧٫٢ بالمائة على التوالي، أما النسبة المتبقية ٢٫٢ بالمائة فتوزعت على قطاعات أخرى.

«مرتكز التخطيط الاستراتيجي» يسهم في رسم ملامح الأمن الغذائي المستدام حتى ٢٠٤٠

مسقط ـ «الوطن»:

تتواصل أعمال مختبر الأمن الغذائي ٢٠٢٥ الذي تنظمه وزارة الثروة الزراعية والسمكية وموارد المياه، ويهدف إلى تعزيز الاستثمار في قطاعات الأمن الغذائي، بما يسهم في تحقيق مستهدفات رؤية عمان ٢٠٤٠ وإرساء نظام غذائي متكامل ومستدام من خلال إطلاق مبادرات تمكينيه وتحسين كفاءة الخدمات الرقمية الخاصة بالقطاع إلى جانب تعزيز التكامل المؤسسي ورفع كفاءة التخطيط والتنفيذ داخل الوزارة وتطوير المسار المهني والأداء المؤسسي عبر تنمية القدرات الفردية.

ويأتي مرتكز التخطيط الاستراتيجي كأحد الركائز الأساسية التي تعكس توجهات سلطنة عمان في بناء منظومة متكاملة تعزز الأمن الغذائي، وترتقي بكفاءة الأداء الحكومي، وتدعم التوجه نحو تنمية اقتصادية مستدامة.

وأكدت الدكتورة مهيرة بنت علي الزدجالية مديرة دائرة التخطيط الاستراتيجي بوزارة الثروة الزراعية والسمكية وموارد المياه على أهمية هذا المرتكز في مواءمة خطط وزارة الثروة الزراعية والسمكية وموارد المياه مع الخطة الخمسية الحادية عشرة، من خلال مراجعة برامج الخطة العاشرة، واستخلاص الدروس المستفادة، إلى جانب الإعداد التفصيلي لخطة ٢٠٢٦، والتي تشمل مشروعات إنمائية واستثمارية، ومبادرات تعزز من كفاءة الميزان التجاري عبر برنامج إحلال الواردات وتحقيق القيمة المحلية المضافة.

وقالت: يهدف المرتكز إلى تطوير خطة وطنية محكمة تشمل: قائمة المشاريع والمبادرات المتوائمة مع الخطة الخمسية الحادية عشرة، وخطة وطنية لإحلال الواردات، والحسابات الفرعية لقطاعات الأمن الغذائي بالتعاون مع المركز الوطني للإحصاء والمعلومات.

وأكدت الدكتورة أن تنسيق الجهود وتكامل الأدوار بين مختلف المؤسسات الحكومية يمثل عاملًا حاسمًا في رفع كفاءة تنفيذ البرامج الوطنية، خاصة من حيث توجيه الموارد، وتبادل الخبرات، وضمان الشفافية والحوكمة.

وأضافت: أن دعم القرارات المبنية على البيانات من خلال ربط وتكامل قواعد المعلومات، وتحفيز الابتكار وتحقيق الاستدامة في التعامل مع التحديات التنموية، يضمن توجيه الجهود نحو تحقيق مستهدفات الرؤية.

وشددت مهيرة الزدجالية على أهمية التخطيط الاستراتيجي كأداة وطنية لمواجهة الصدمات الاقتصادية، بما فيها الأزمات الغذائية العالمية ، مؤكدة أن التخطيط أصبح اليوم يأخذ شكلًا أكثر تطورًا يتمثل في الاستشراف الاستراتيجي، الذي يتيح بناء سيناريوهات مرنة واستباقية قائمة على تحليل الماضي، وفهم الحاضر، واستشراف المستقبل. كما أكدت أن هذا التوجه يدعم صناعة القرار الوطني ويعزز الجاهزية للتقلبات الاقتصادية وسلاسل الإمداد.

وحول ضمان مواءمة خطة الوزارة لعام ٢٠٢٦ مع بقية الخطط القطاعية، أوضحت أن رؤية عمان ٢٠٤٠ تمثل الإطار الأعلى الذي تُبنى عليه كافة الخطط القطاعية، والخطط الخمسية أداة التنفيذ الفعلية لتلك الرؤية، مشيرة إلى أن الخطة السنوية للوزارة ستُعد وفق هذا النهج، وبما ينسجم مع الاستراتيجيات الوطنية ومؤشرات الأداء المحددة، وبالتنسيق الوثيق مع وزارة الاقتصاد والجهات ذات العلاقة، لتحقيق تكامل الجهود وتوجيه الموارد بكفاءة نحو تحقيق الأهداف الوطنية.

وحول سياسات توطين المليار الثاني من الواردات، أكدت الزدجالية أن هذه السياسة تُعد إحدى المبادرات المحورية الهادفة إلى تعزيز النمو الاقتصادي المحلي، وهي تقوم على تحليل دقيق لبيانات الواردات وسلاسل القيمة المرتبطة بالسلع والمنتجات المستهدفة. ويسهم هذا التحليل في دعم اتخاذ قرارات استراتيجية تتعلق بتوسيع الإنتاج المحلي، أو إدخال تقنيات وصناعات جديدة، أو توطين خدمات مساندة، بما يؤدي إلى خلق رواج اقتصادي في مختلف القطاعات.

وقالت: ومن خلال هذه السياسة، يتم تحفيز الصناعات الوطنية لتقليل الاعتماد على الاستيراد، مما يُسهم في ايجاد فرص عمل مستدامة، وتنمية سلاسل الإمداد المحلية، وتعزيز الأمن الاقتصادي والغذائي. كما تساعد هذه السياسات على جذب الاستثمارات، وبناء قدرات محلية، ودعم الابتكار، مما يعزز القيمة المضافة داخل الاقتصاد الوطني ويحقق أهداف رؤية عُمان ٢٠٤٠ في التنويع الاقتصادي والاستدامة.

وقالت: إن سلطنة عمان تمتلك ثروة طبيعية كبيرة في قطاعات الزراعة، والثروة الحيوانية، والسمكية، وتكمن الأولوية في توطين الصناعات الغذائية القائمة على هذه الموارد الطبيعية، بهدف تعزيز القيمة المحلية المضافة.

■ «المرتكز» يهدف إلى إيجاد مبادرات تعزز كفاءة الميزان التجاري

هيئة المشاريع والمناقصات والمحتوى المحلي Projects, Tenders and Local Content Authority

إعـــلان

تعلن هيئة المشاريع والمناقصات والمحتوى المحلي عن طرح المناقصة المذكورة أدناه:

رقم المناقصة	اسم المناقصة	الشركات التي يحق لها الاشتراك	آخر موعد لتوزيع المستندات	موعد تقديم العطاءات
٢٠٢٥/٧٩	استكمال مشروع بناء ٢٤٠ وحدة سكنية للمواطنين في سهل حمران بولاية صلالة	الشركات المتخصصة في المقاولات العمرانية والصيانة، والمسجلة لدى هيئة المشاريع والمناقصات والمحتوى المحلي بالدرجة الممتازة.	٢٠٢٥/١٠/٢٣م	٢٠٢٥/١١/١٨م

قيمة المستند	
الشركات المحلية	المؤسسات الصغيرة والمتوسطة
(=٥٠٩٫٩ر.ع) خمسمائة وتسعة ريالات عمانية وتسعمائة بيسة	(=٥١/ر.ع) واحد وخمسون ريالا عمانيا

يمكن الحصول على مستندات الشروط والمواصفات عن طريق خدمة إسناد على الموقع الإلكتروني (https://etendering.tenderboard.gov.om) حتى التاريخ المذكور بالجدول أعلاه، على أن يكون دفع قيمة المستند عبر بوابة الدفع الإلكتروني بالموقع.

على أن تكون العروض المقدمة سارية المفعول لمدة (٩٠) يوماً من تاريخ تقديم العطاءات في الموقع الإلكتروني (خدمة إسناد).

يجب تقديم العطاءات عن طريق خدمة إسناد بالموقع الإلكتروني المذكور أعلاه قبل الساعة العاشرة من صباح اليوم المحدد لتقديم العطاءات، ولن يعتد بالعطاءات المقدمة بعد هذا الميعاد أياً كانت أسباب التأخير.

ستعطى الأفضلية في الإسناد للشركات أو المؤسسات التي يشتمل عطاؤها على أكبر نسبة تعمين ونسبة شراء ممكنة من المنتجات الوطنية.

رئيس هيئة المشاريع والمناقصات والمحتوى المحلي

tender_info@gstb.gov.om
+96824402244

نمو متسارع في مؤشرات الأنشطة التجارية والصناعية بظفار

صلالة . العُمانية: تشهد محافظة ظفار حراكًا اقتصاديًا وتنمويًا متسارعًا، يعكس الاهتمام المتنامي بتنمية المحافظات وتمكينها من أداء دورها المحوري في تعزيز النشاط التجاري والصناعي واستقطاب الاستثمارات النوعية.

■ محمد البدراني

وأكد محمد بن خليفة البدراني مدير عام المديرية العامة للتجارة والصناعة وترويج الاستثمار بمحافظة ظفار على تسجيل مؤشرات نموّ إيجابيّة في حجم المعاملات التجارية والصناعية والاستثمارية المنجزة خلال النصف الأول من العام الجاري؛ ما يعكس تسارع وتيرة التنمية في المحافظة، واتساع قاعدة الأنشطة الاقتصادية بما يتواءم مع السياسات الوطنية الهادفة إلى دعم التنمية المتوازنة في مختلف المحافظات.

وأضاف في تصريح لوكالة الأنباء العُمانية أن المديرية سجلت خلال الربع الثاني من العام الجاري ١٢٠٤ سجلات تجارية جديدة، ليبلغ إجمالي السجلات التجارية المسجلة في المحافظة ٦٣ ألفًا و١٩٣ سجلًا حتى نهاية النصف الأول من عام ٢٠٢٥م.

وقال إن نشاط مقاولات البناء والتشييد (خاصة إنشاءات المباني السكنية وغير السكنية) حقق النسبة الأعلى بين الأنشطة التجارية الأكثر ترخيصًا؛ إذ بلغ عدد التراخيص في هذا النشاط ٧٥٧ ترخيصًا خلال الربع الثاني من العام الحالي مقارنة بـ ١٣٧ ترخيصًا خلال الفترة نفسها من عام ٢٠٢٤م بنسبة زيادة بلغت ٤٥٢,٥ بالمائة.

وأشار إلى أن هذا النمو يعكس النمو المتسارع في سوق المقاولات بمحافظة ظفار نتيجة ارتفاع الطلب على مشروعات البناء والتنمية العمرانية ووجود مقومات طبيعية وبنية أساسية جاذبة تدعم استمرارية النمو في هذا القطاع الحيوي، مثل المناطق الصناعية المتكاملة، والموقع الجغرافي المتميز، وتوافر الخدمات اللوجستية التي تسهل تنفيذ المشاريع الإنشائية والاستثمارية.

وبين مدير عام المديرية العامة للتجارة والصناعة وترويج الاستثمار بمحافظة ظفار أن محافظة ظفار شهدت ارتفاعًا لافتًا في عدد المستثمرين الأجانب؛ إذ ارتفع العدد خلال النصف الأول من العام الجاري إلى ٦٩٧ مستثمرًا أجنبيًا جديدًا، مقارنة بـ ٢٦٦ مستثمرًا أجنبيًا في الفترة ذاتها من عام ٢٠٢٤م، ليبلغ العدد التراكمي لسجلات الاستثمار الأجنبي في المحافظة ٨٨١٣ سجلًا حتى نهاية النصف الأول من العام الجاري.

وأرجع هذا النمو إلى الثقة المتزايدة بالمناخ الاستثماري في محافظة ظفار وسهولة الوصول إلى الخدمات الإلكترونية عبر منصة «عُمان للأعمال» إضافة إلى حزم التشريعات والممكنات التي وفرتها الوزارة لجذب رؤوس الأموال الأجنبية، من بينها برنامج «الإقامة الذهبية» الذي يمنح المستثمرين الأجانب تسهيلات نوعية تشمل إقامات عائلية طويلة الأمد، ومزايا متعددة تهدف إلى تقديم تجربة استثماريّة متكاملة ومستقرة في سلطنة عُمان.

ووضح محمد بن خليفة البدراني أن عدد التراخيص الصناعية المسجلة حتى نهاية الربع الثاني من العام ٢٠٢٥م بلغ ١١٥٦ ترخيصًا صناعيًا جديدًا، ليصل الإجمالي التراكمي إلى ٢٣٣٦١ ترخيصًا صناعيًا منذ بدء التسجيل، كما تم تسجيل ٦٣ ترخيصًا استثماريًا جديدًا خلال الفترة ذاتها، بنسبة ١,٥٤ بالمائة من إجمالي الاستثمارات المسجلة، ما يعكس استمرار المحافظة في جذب مشروعات صناعية واستثمارية ذات قيمة مضافة، خاصة في مجالات الصناعات التحويلية والخدمات اللوجستية المرتبطة بها.

وفيما يتعلق بالنشاط التجاري العام، لفت إلى أن التراخيص التجارية الجديدة بالمحافظة بلغت ١٠٣٥٧ ترخيصًا خلال النصف الأول من العام الجاري، ليرتفع العدد التراكمي إلى ١٣٥١١٨ ترخيصًا تجاريًا، كما شهدت التراخيص التلقائية نموًا لافتًا بلغ ٩٢١٥ ترخيصًا تلقائيًا جديدًا خلال الفترة نفسها، ليصل الإجمالي التراكمي إلى ١٤٧٨٥١ ترخيصًا تلقائيًا؛ ما يعكس نجاح الوزارة في تبسيط الإجراءات عبر منصة «عُمان للأعمال» وتمكين المستثمرين من الحصول على التراخيص بسرعة وشفافية دون الحاجة إلى المراجعة المباشرة.

وأكد أن هذه المؤشرات الإيجابية تبين أن محافظة ظفار تمضي بخطى ثابتة نحو تعزيز بيئة الأعمال وجذب الاستثمارات النوعية، بفضل الجهود الحكومية المستمرة لتحسين الإجراءات وتطوير الخدمات الرقمية وتفعيل الشراكات مع القطاع الخاص، بما يسهم في تحقيق التنمية المستدامة وتوفير فرص العمل وتحفيز الاقتصاد المحلي، مشيرًا إلى أن الوزارة تعمل من خلال مديرياتها في المحافظات على متابعة مؤشرات الأداء بشكل دوري لضمان استدامة النمو وتحقيق التكامل بين مختلف القطاعات الاقتصادية، بما يعزز من مكانة سلطنة عُمان كمركز إقليمي جاذب للتجارة والاستثمار.

خفض متوسط فترة تأسيس الشركات بين ٤ إلى ٥ أيام

سلطنة عمان تحقق مستويات تنافسية في بدء الأعمال

مسقط . العُمانية: حققت سلطنة عُمان مستويات تنافسية في بدء الأعمال؛ حيث أظهرت المؤشرات الحديثة انخفاض متوسط فترة تأسيس الشركات من ٤ إلى ٥ أيام مقارنة بـ ١٠ أيام في بعض دول المنطقة، مع الاكتفاء بأربعة إجراءات رئيسة ودون اشتراط حدّ أدنى لرأس المال.

■ تأسيس الشركات في سلطنة عمان ميسر و منظم وشفاف

وتمضي سلطنة عُمان بخطى متسارعة لترسيخ موقعها كوجهة جاذبة للاستثمار من خلال إصلاحات تشريعية وتنظيمية واسعة، وتحولات رقمية مبتكرة عززت مرونة بيئة الأعمال ورفعت من كفاءتها، بما يتماشى مع مستهدفات رؤية «عُمان ٢٠٤٠».

وتُعد عملية تأسيس الشركات في سلطنة عُمان منظمة وشفافة، وتتميز بتسلسل خطوات واضحة تسهل على المستثمرين سواء المحليين أو الأجانب البدء في مشاريعهم؛ حيث تبدأ العملية من خلال منصة «عُمان للأعمال» التابعة لوزارة التجارة والصناعة وترويج الاستثمار.

وتتبلور مساعي تسهيل بدء الأعمال من خلال مؤشر بدء الأعمال الذي يدار من فريق وطني يعني بتحسين مؤشر «جاهزية الاعمال» برئاسة اللجنة الوطنية للتنافسية، لجعل سلطنة عُمان بيئة أعمال نشطة ووجهة استثمارية تنافسية من خلال تحفيز القطاع الخاص، وتنمية الصادرات، وتعزيز الشراكات مع الجهات الحكومية المختلفة إلى جانب مبادرات وحوافز لدعم الاستثمارات وتوسيع نطاق التجارة الخارجية.

وتولي منظومة بيئة الأعمال في سلطنة عُمان أهمية كبيرة للتحول الرقمي كونه أحد المحركات الأساسية لتسريع وتيرة النمو الاقتصادي وتسهيل ممارسة الأعمال في سلطنة عُمان. وأسهمت الرقمنة في تبسيط إجراءات بدء الأعمال عبر منصات موحدة ذكية تقلل الوقت والجهد على المستثمرين، وتوفر بيئة أكثر شفافية وفاعلية، كما أنها تعزز الربط بين الجهات الحكومية والقطاع الخاص، ما يتيح خدمات متكاملة بدءًا من تسجيل الشركات وصولًا إلى الحصول على التراخيص والتمويل انطلاقًا من توظيف التقنيات الحديثة والذكاء الاصطناعي الذي يسهم في رفع تنافسية سلطنة عُمان إقليميًا ودوليًا، ويجعلها وجهة أكثر جذبًا للاستثمارات.

ووضح مبارك بن محمد الدوحاني مدير عام التخطيط ورئيس فريق التحول الرقمي بوزارة التجارة والصناعة وترويج الاستثمار أن الوزارة أطلقت منصات رقمية موحدة تضم أكثر من ٥٠ خدمة إلكترونية متكاملة، بدءًا من تسجيل الشركات وحجز الأسماء التجارية ووصولًا إلى إصدار السجلات والتراخيص بربط أكثر من ١٧ جهة حكومية تحت مظلة واحدة.

وأضاف في تصريح لوكالة الأنباء العُمانية أن منصة «عُمان للأعمال» تتصدر هذه الجهود؛ إذ تقدم خدمات تشمل تسجيل وإلغاء السجلات التجارية وإصدار التراخيص وشهادات المنشأ وخدمات الملكية الفكرية والتصاريح التجارية وإدارة الوكالات وتصفية الشركات، في بيئة رقمية موحدة وسهلة الاستخدام، وبلغت نسبة الخدمات المرقمنة في المنصة ٧٦,٥ بالمائة، في حين رُخص ٨٩ بالمائة من الأنشطة التجارية تلقائيًا، مع إصدار أكثر من مليونًا و٢٦٣ ألف ترخيص منذ تدشين الخدمة في أبريل ٢٠٢١م وحتى نهاية النصف الأول من عام ٢٠٢٥م.

من جانبه قال صقر بن سعيد الربيعي مدير دائرة تحليل طلبات التوظيف وفرص العمل بوزارة العمل إن أولويات تعزيز مشاركة الكوادر الوطنية في مختلف القطاعات الاقتصادية تولي أهمية كبيرة، إذ تشكل استدامة فرص العمل ووجود الكوادر الوطنية المؤهلة عاملًا أساسيًا في استقرار مؤسسات القطاع الخاص ونمو أعمالها إلى جانب المواءمة بين مخرجات التعليم واحتياجات السوق، وتوفير بيئة عمل جاذبة ومحفزة.

وأكد على أن وزارة العمل تتبنى خططًا وبرامج تدريبية وسياسات لتعزيز توظيف الكوادر الوطنية في السوق المحلي من خلال قيام الوزارة تقديم سياسات الدعم المالي لتوظيف الكوادر الوطنية سواء عن طريق دعم أجور القوى العاملة الداخلة لسوق العمل بنسبة من الأجر لمدة تتراوح بين سنة إلى سنتين أو عن طريق تهيئة الكوادر الوطنية وتجهيزها لسوق العمل من خلال التدريب والتأهيل مثل برامج التدريب المقرونة بالتشغيل والتدريب على رأس العمل.

من جهته أشار الدكتور سعيد بن خليفه القريني مدير عام تطوير قطاع الاستثمار والمتحدث الرسمي للهيئة العامة للمناطق الاقتصادية الخاصة والمناطق الحرة إلى أن الهيئة تركز على عملية بدء الأعمال في المناطق التي تشرف عليها لتعزيز بيئة الأعمال وتوسيع قاعدة الاستثمارات في سلطنة عُمان من خلال ما توفره من بنية أساسية متكاملة وحوافز تنافسيّة عززت جاذبية سلطنة عُمان للاستثمارات الإقليمية والدولية، إلى جانب تسهيل الإجراءات وتبني الحلول الرقمية لخدمة المستثمرين بكفاءة عالية.

ووضح أن المناطق الاقتصادية الخاصة والمناطق الحرة والمدن الصناعية تمثل ركيزة أساسية في تعزيز موقع سلطنة عُمان على خريطة الاستثمار الدولي من خلال الحوافز التنافسية والميزات النسبية مثل الموقع الجغرافي والبنية الأساسية المتطورة وتنوع الموارد الطبيعية وتكاليف التشغيل التي تشمل التملك الأجنبي بنسبة ١٠٠ بالمائة وإعفاءات ضريبية وجمركية طويلة الأجل، إضافة إلى توفير بيئة استثمارية مرنة تتسم بسرعة الإجراءات وتكامل الخدمات.

وأضاف أن تكاليف أراضي الانتفاع تتمتع بقدرة تنافسية عالية، مع تقديم تسهيلات وإعفاءات وحوافز متنوعة علاوة على سهولة توظيف الأيدي العاملة مثل الإعفاء من ضريبة الدخل الذي يصل إلى ٣٠ سنة والإعفاء الجمركي لاستيراد المعدات والمواد الأولية ومدد إعفاء متفاوتة للسنوات الأولى من إيجار الأراضي، إلى جانب رسوم ميسرة للخدمات التي تقدمها الهيئة، وتقديم جميع الخدمات عبر المحطة الواحدة الإلكترونية، الأمر الذي يرفع من جاذبية هذه المناطق للمستثمرين الباحثين عن بيئة أعمال منخفضة التكلفة وذات قيمة مضافة عالية.

صادرات النفط العماني تتجاوز ٢٠٥ ملايين برميل حتى نهاية أغسطس

مسقط . العُمانية: بلغت صادرات سلطنة عُمان من النفط حتى نهاية شهر أغسطس ٢٠٢٥م نحو ٢٠٥ ملايين و٤٢ ألفًا و٢٠٠ برميل، مسجّلة تراجعًا طفيفًا بنسبة ٠,٢ بالمائة مقارنة بالفترة نفسها من عام ٢٠٢٤م والبالغة ٢٠٥ ملايين و٤٨٣ ألف برميل.

وأشارت الإحصاءات الأولية الصادرة عن المركز الوطني للإحصاء والمعلومات إلى أن متوسط سعر النفط انخفض بنسبة ١٢,٦ بالمائة ليصل إلى ٧٢,١ دولار أميركي للبرميل حتى نهاية شهر أغسطس الماضي، مقابل ٨٢,٥ دولار أميركي للبرميل خلال الفترة ذاتها من عام ٢٠٢٤م.

وأظهرت الإحصاءات أن متوسط الإنتاج اليومي من النفط انخفض بنسبة ٠,١ بالمائة ليبلغ ٩٩٣ ألفا و٢٠٠ برميل يوميًا بنهاية شهر أغسطس الماضي مقارنة بـ ٩٩٤ ألفًا و٥٠٠ برميل يوميًا في الفترة المماثلة من عام ٢٠٢٤م.

كما انخفض إجمالي إنتاج سلطنة عُمان من النفط بنسبة ٠,٥ بالمائة، مسجلًا ٢٤١ مليونًا و٣٧٠ ألفًا و٧٠٠ برميل حتى نهاية شهر أغسطس الماضي، مقارنة بـ ٢٤٢ مليونًا و٦٦٧ ألفًا و٦٠٠ برميل مقارنة في الفترة نفسها من عام ٢٠٢٤م.

فبراير القادم .. سلطنة عمان تستضيف القمة الـ ١٧ لمجلس الخدمات المالية الإسلامية

مسقط . العُمانية: يستضيف البنك المركزي العُماني خلال الفترة من ٢ إلى ٤ فبراير ٢٠٢٦م القمّة الـ ١٧ لمجلس الخدمات المالية الإسلامية التي تُقام بمسقط تحت عنوان «التمويل الإسلامي للمستقبل: فتح آفاق جديدة ذات أثر عالمي».

وتهدف القمّة التي تجمع كلًا من البنوك المركزية والسُّلطات التنظيميّة والمنظمات الدوليّة وقادة الصناعة المصرفية الإسلاميّة إلى استكشاف الأهمية المتنامية للتمويل الإسلامي في بناء نظام مالي عالمي مستقر وأخلاقي.

وستركز جلسات النقاش على المجالات المتعلقة بالتمويل الإسلامي، بما في ذلك مواجهة التحديات وتعزيز القطاع المالي غير المصرفي وتطوير سوق الصكوك والشمول المالي بالإضافة إلى التأثير الاجتماعي والتغير المناخي.

وتتضمن القمة جلسات حوارية لقادة القطاع الخاص والجهات الحكومية والمنظمات غير الحكومية وفئة الشباب، إضافة إلى معرض مصاحب لإسهامات أبرز الجهات الفاعلة في قطاع التمويل الإسلامي.

وقال معالي أحمد بن جعفر المسلمي محافظ البنك المركزي العُماني إن هذه القمة تعد نقطة تحول استراتيجية وحافزًا لتعميق فهم المشهد الاقتصادي العالمي المتغير، وتوفر فرصة لتعزيز الحوار حول الرؤى المستقبلية وتحفيز التعاون القائم على الابتكار وتعزيز متانة القطاع المالي الإسلامي في ظل حالة عدم الاستقرار المستمرة.

وأضاف معاليه أن هذه القمة ستسهم في رسم مسار نمو مستدام وشامل من خلال الأفكار التي ستُطرحها؛ ما يعزز أسس القطاع ودوره كمحرك رئيس للاستقرار الاقتصادي والتنمية في السنوات القادمة، مؤكدًا على أن قطاع التمويل الإسلامي في سلطنة عُمان أثبت بشكل مستمر متانته وقدرته على التكيف. من جانبه أكد الدكتور غياث شابسيغ الأمين العام لمجلس الخدمات المالية الإسلامية على أهمية هذه القمة التي تُمثل منتدى استراتيجيًا لتبادل الأفكار حول أبرز التطورات الناشئة في مجال التمويل الإسلامي وتعزيز تبنيها عالميًا.

بنك عمان العربي يحصد لقب أول بنك في سلطنة عمان يطلق بطاقة فيزا إنفينيت بريفيلج المعدنية الائتمانية

مسقط . «الوطن» :

حصل بنك عمان العربي على لقب أول بنك في سلطنة عُمان يُطلق بطاقة فيزا إنفينيت بريفيلج المعدنية الائتمانية، من «فيزا» -الرائدة عالميًا في حلول الدفع الرقمي- وذلك خلال أمسية إستثنائية نظّمها البنك لعملاء فئة «إيليت الحصري»، جمعتْ نُخبة من الضيوف والشركاء الإستراتيجيين في أجواء استثنائية جسّدت مفهوم التميز والريادة في القطاع المصرفي، ومهّدت الفرصة أمام تبادل الأفكار والاحتفاء بالتميز.

■ الجائزة إضافة نوعية لمسيرة البنك نحو تعزيز ريادته في السوق المصرفي العُماني

وخلال الأمسية، قدّمت فيزا عرضًا شاملًا لمزايا بطاقة فيزا إنفينيت بريفيلج المعدنية، البطاقة الحصرية بامتياز، والمتاحة فقط عبر الدعوات الخاصة؛ مُسلطة الضوء على مكانتها كرفيق سفر مثالي وداعم لأسلوب حياة متفردة لعملاء إيليت المميزين؛ بما في ذلك الخدمات المصرفية المُصممة خصيصًا لتواكب طموحات العملاء وتوفر لهم تجربة إستثنائية تتجاوز مفهوم المعاملات البنكية التقليدية، وصولًا إلى نمط حياة متكامل مليء بالامتيازات والفرص.

ويعدُّ هذا التتويج بمثابة إضافة نوعية لمسيرة بنك عُمان العربي نحو تعزيز ريادته في السوق المصرفي العُماني، وترسيخ مكانته كمؤسسة مالية سباقة في تقديم حلول نوعية ومبتكرة للعملاء؛ فهو كما يُجسِّد عُمق الشراكة الإستراتيجية الراسخة مع «فيزا»، يُعتبر أيضًا خطوة عملية نحو تزويد عملاء «إيليت الحصري» بتجربة مصرفية استثنائية ترتقي بتطلعاتهم وتفتح أمامهم آفاقًا أوسع من الامتيازات الحصرية؛ سواء على مستوى الخدمات المصرفية المتطورة أو أسلوب الحياة العصري المليء بالفرص.

وتمثل فئة «إيليت الحصري» من بنك عُمان العربي ذروة ما يُقدمه البنك من ابتكار وتفرُّد في عالم الخدمات المصرفية؛ حيث لا يحظى عملاء هذه الفئة بمجرد منتجات تقليدية، بل على علاقة شراكة راسخة مع نُخبة مميزة من العملاء، يبنيها البنك على التقدير المتبادل، ويُثريها بخدمات وحلول تليق بمكانتهم وإنجازاتهم.

وزارة التجارة والصناعة وترويج الاستثمار
دائرة الملكية الفكرية

إعلان

يعلن المكتب الوطني للملكية الفكرية عن طلبات تسجيل العلامات التجارية المقبولة وفقا لأحكام قانون (نظام) العلامات التجارية لدول مجلس التعاون لدول الخليج العربية الصادر بالمرسوم السلطاني رقم ٣٣ / ٢٠١٧.

طلب تسجيل العلامة التجارية رقم : ١٧٤٦٨٣
في الفئة ٤٣ من أجل السلع / الخدمات :
خدمات المطاعم

باسم : وكان العالمية
الجنسية : عمانية
العنوان : ص.ب: ١٠١ ر.ب: ١٠٢ ، ولاية بوشر، محافظة مسقط، سلطنة عمان
تاريخ تقديم الطلب : ٢٠٢٤/٤/٨

حصاد الأسبوع

سلطنة عمان تشارك في اجتماع اللجنة التحضيرية لهيئة الشؤون الاقتصادية والتنموية الخليجية بالكويت

■ إطلاق النسخة الثالثة من جائزة أفضل الممارسات في القطاع اللوجستي لعام ٢٠٢٦م

■ المنطقتان الاقتصاديتان الجديدتان بعبري والروضة سيسهمان في تحفيز الاستثمارات المحلية والأجنبية

■■ شهد الاسبوع الماضي العديد من الأحداث الاقتصادية والتي كان أبرزها، مشاركة سلطنة عُمان في الاجتماع السابع للجنة التحضيرية الدائمة على المستوى الوزاري لهيئة الشؤون الاقتصادية والتنموية بدول مجلس التعاون لدول الخليج العربية، الذي عقد بدولة الكويت. ترأس وفد سلطنة عُمان في الاجتماع معالي الدكتور سعيد بن محمد الصقري وزير الاقتصاد. ■■

استعرض الاجتماع توصيات لجنة كبار المسؤولين في هيئة الشؤون الاقتصادية والتنموية من بينها مراحل التكامل الاقتصادي بدول المجلس خاصة ما يتعلق بتحديات الاتحاد الجمركي والسوق الخليجية المشتركة، للوصول إلى الوحدة الاقتصادية، وبحث سبل معالجتها وإيجاد الحلول المناسبة لها. وناقش الاجتماع خطة وآلية عمل البرنامج الزمني لبناء النموذج الاقتصادي الخليجي، والتحضير لإقامة مؤتمر خليجي وحلقات نقاشية حوارية في المؤتمرات التي ستقام في دول المجلس خلال العام القادم، وغيرها من الموضوعات المتعلقة بالمشروعات الاقتصادية والتنموية ضمن العمل الخليجي المشترك.

■ أعلنت وزارة النقل والاتصالات وتقنية المعلومات عن إطلاق النسخة الثالثة من جائزة أفضل الممارسات في القطاع اللوجستي لعام ٢٠٢٦م، بهدف رفع كفاءة هذا القطاع وتعزيز تنافسيته على المستويين الإقليمي والعالمي. وتسعى الجائزة إلى تكريم أفضل الممارسات والمشاريع المبتكرة في جميع الأنشطة اللوجستية التي تم تنفيذها خلال الاثني عشر شهرًا الماضية، لتعزيز التنافس الإيجابي وتشجيع الابتكار والتميز في هذا القطاع الحيوي. وتشمل الجائزة مختلف الأنشطة اللوجستية مثل المستودعات والمخازن، ووكلاء خطوط الشحن والسفن، والنقل الجوي والبحري والبري، والمخلصين الجمركيين، والموانئ والمناطق الحرة، والمناولة الأرضية، ووكلاء الحمولة. كما تتضمن خمس فئات رئيسة تشمل فئة التعمين لأفضل السياسات والإجراءات في توظيف وتطوير الكفاءات العُمانية، وفئة الصحة والسلامة لأبرز المبادرات التي عززت ثقافة السلامة وخفّضت الحوادث والمخاطر، وفئة الحياد الصفري للمشاريع التي ساهمت في تقليل الانبعاثات والنفايات وترشيد استهلاك الطاقة، وفئة التحسين المستمر والابتكار للممارسات والتقنيات التي رفعت الكفاءة التشغيلية والإنتاجية، وفئة المنتجات والخدمات العُمانية للشركات التي دعمت سلاسل التوريد المحلية والمؤسسات الصغيرة والمتوسطة.

■ أكدت غرفة تجارة وصناعة عُمان أن إنشاء منطقتين اقتصاديتين خاصتين في ولايتي عبري ومحضة بموجب المرسومين السُّلطانيين رقم (٨٧ / ٢٠٢٥) و(٨٨ / ٢٠٢٥)، يمثل امتدادًا للرؤية الحكيمة لحضرة صاحب الجلالة السُّلطان هيثم بن طارق المعظم. حفظهُ اللهُ ورعاهُ. في تعزيز التنمية المتوازنة بين محافظات سلطنة عُمان، وتنويع مصادر الدخل وتهيئة بيئة استثمارية مستدامة. وأكد سعادة فيصل بن عبد الله الرواس رئيس غرفة تجارة وصناعة عمان على أن إنشاء المنطقتين سيسهم في تحفيز الاستثمارات المحلية والأجنبية، من خلال ما ستوفرانه من حوافز ومزايا وتسهيلات وفق قانون المناطق الاقتصادية الخاصة والمناطق الحرة، مما سيعزز تمكين القطاع الخاص ويتيح فرصًا واسعة أمام أصحاب الأعمال لتأسيس مشروعات نوعية تدعم سلاسل الإمداد والإنتاج الوطني. وبين سعادتُه أن غرفة تجارة وصناعة عُمان من خلال فروعها في المحافظات، ستعمل على دعم وتمكين القطاع الخاص في محافظتي الظاهرة والبريمي للاستفادة من الفرص الواعدة التي ستنشأ عن هذه المناطق الاقتصادية، مشيرا إلى أن هذه الخطوة ستحدث حراكًا اقتصاديًّا يسهم في توفير فرص عمل جديدة، وتعزيز المحتوى المحلي.

■ المنطقتان ستوفران العديد من الحوافز والمزايا والتسهيلات وفق قانون المناطق الاقتصادية «الخاصة والحرة»

غدا .. بدء اجتماعات العمل الإحصائي العربي المشترك

مسقط . العُمانية: تستضيف سلطنة عُمان غدا «الاثنين» أعمال اجتماع الدورة الـ ٥٠ لمجلس أمناء المعهد العربي للتدريب والبحوث الإحصائية والاجتماع الـ ٤٣ للجنة الفنية الدائمة للإحصاء لجامعة الدول العربية، وتستمر يومين.

ويناقش اجتماع مجلس أمناء المعهد العربي للتدريب والبحوث الإحصائية، مشروع موازنة المعهد لعام ٢٠٢٦م ومخرجات دراسة تقييم استراتيجية ٢٠٢٠ - ٢٠٣٠ وأنشطة ومبادرات إحصائية في الدول العربية.

في حين يستعرض اجتماع اللجنة الفنية الدائمة للإحصاء لجامعة الدول العربية، مؤشرات التنمية المستدامة ٢٠٣٠، ومؤشرات البيئة المتعلقة بأهداف التنمية المستدامة وإحصاءات السياحة والمستجدات في مجال التعداد واستخدام التكنولوجيا الحديثة في العمل الإحصائي. وتسعى هذه الاجتماعات إلى تعزيز التعاون العربي في المجال الإحصائي لبناء القدرات وتطويرها بما يواكب التحول التقني في إنتاج البيانات والمعلومات، ويعزز كفاءة دعم صناعة القرار خدمة للتنمية المستدامة في البلدان العربية.

■ بنك مسقط يولي اهتماما كبيرا بالمشاركات المجتمعية المختلفة

بنك مسقط يعلن دعمه فعاليات موسم شتاء مسندم ٢٠٢٥

مسقط . «الوطن»:

أعلن بنك مسقط تعاونه مع مكتب محافظ مسندم لدعم فعالية موسم شتاء مسندم ٢٠٢٥/ ٢٠٢٦م، الذي سينطلق في شهر نوفمبر القادم ويستمر لمدة ستة أشهر . جاء ذلك خلال اللقاء الترويجي للإعلان عن موسم شتاء مسندم ٢٠٢٥ /٢٠٢٦م في نسخته الرابعة، تحت شعار «شراكة» والذي أقيم في فندق دبليو مسقط، والذي شهد الإعلان أيضاً عن عدد من الشراكات مع مؤسسات مختلفة مما يتطلب تضافر الجهود بين كافة المؤسسات لتقديم منتج سياحي مستدام يليق بتفرد مسندم ويحقق قيمة مضافة للاقتصاد الوطني. ويعتبر موسم شتاء مسندم ٢٠٢٥/ ٢٠٢٦م موسم سياحي واعد يضم أكثر من ٦٠ فعالية متنوعة في ولايات المحافظة الأربع ونيابة ليما وقرية كمزار، بهدف تعزيز مكانة مسندم على الخريطة السياحية الإقليمية والعالمية. وقالت شيخة بنت يوسف الفارسية، نائب الرئيس التنفيذي للعمليات ببنك مسقط: سعداء بالدعوة التي تلقيناها من مكتب محافظ مسندم لنكون جزء في إنجاح موسم شتاء مسندم لهذا العام بجميع الانشطة والفعاليات المخطط تنفيذها والتي تعكس تاريخ المحافظة العريق، مضيفة أن هذه الشراكة هي أيضاً فرصة للتعاون المؤسسي وتعزيز الجهود التي يقوم بها مكتب المحافظ وكذلك وزارة التراث والسياحة لدعم قطاع السياحة في محافظة مسندم التي تتميز بثراء جغرافي وتنوع المعالم السياحية والتراثية التي يجب تسليط الضوء عليها ولما له من أهمية في وضع مسندم على خارطة السياحة الإقليمية والدولية، وانعكاس ذلك على الاقتصاد والمجمع المحلي في المحافظة. وتتميز محافظة مسندم بتنوع الأنشطة السياحية التي تمزج بين سياحة المغامرات كالتسلق والمشي الجبلي وتجربة السلك الانزلاقي، والسياحة الثقافية التي تتيح للزائر التعرّف على ثقافة المحافظة وتاريخها وحضارتها من خلال زيارة المواقع الأثرية والمعالم التاريخية والمتاحف والتعرّف على الصناعات التقليدية، وحضور الفعاليات مثل المعارض والمهرجانات، والسياحة الترفيهية كحضور الكرنفالات.

ام جي تحتفل بمرور ١٠٠ عام على تأسيسها

منذ عام ١٩٢٤، لم تقتصر ام جي على مفهوم التنقل فحسب بل أصبحت تجسد الصناعة والابتكار، ووعدا عالميا بالجودة. لا يقتصر تراث ام جي على إرثها العريق فحسب بل يشمل أيضا معايير الصناعة الملموسة والتميز في الخدمة مما يمنح السائقين ثقة حقيقية.

تأسست ام جي في أوائل عشرينيات القرن الماضي في بريطانيا على يد سيسيل كيمبر وتطورت من ورشة صغيرة لتعديل السيارات في مرآب موريس إلى اسم معروف عالميا. ساهمت الطرازات الرياضية المبكرة، مثل ام ١٤/٢٨ وسلسلة ام الكلاسيكية (بما فيها أم جي تي ي وأم جي تي دي وام جي تي أف) في بناء سمعة ام جي المرموقة من حيث الأداء والتصميم ومتعة القيادة.

وتعتمد سمعة ام جي العالمية على أساس التميز في التصميم والهندسة بطرازات صممت في استوديوهات عالمية لتوازن بين الأناقة والمتانة والأداء العصري الحديث. فالسلامة والموثوقية تعتبران من الأمور الأساسية على حد سواء في سيارات تم تجهيزها بوسائد هوائية متعددة ونظام تحكم في الثبات وأنظمة مكابح مانعة للانغلاق وعلاوة على ذلك مميزات مساعدة السائق المتطورة.

ويقول محسن بن هاني البحراني الرئيس التنفيذي لمجموعة السيارات ومعدات البناء والطاقة المتجددة في محسن حيدر درويش: بني نجاح ام جي الممتد على مدى قرن من الزمان على ارث عريق من التميز الهندسي والموثوقية وثقة العملاء. وباحتفالنا بمرور ١٠٠ عام على تأسيس ام جي يظل تركيزنا منصبا على تقديم سيارات تعكس جودة لا مثيل لها وتكنولوجيا متطورة وقيمة طويلة الأجل.

وأضاف: نفتخر في مجموعة السيارات ومعدات البناء والطاقة المتجددة في محسن حيدر درويش بتعزيز هذا الارث في سلطنة عمان مؤكدين بأن كل سيارة من سيارات ام جي تفي بوعدها الاساسي - الثقة في الأداء والمتانة والخدمة.

وفي سلطنة عمان تعزز ام جي هذا الوعد من خلال ضمان لمدة ٦ سنوات/٢٠٠،٠٠٠ كيلومتر وهو دليل واضح على ثقة العلامة التجارية بمتانة مكوناتها وهندستها. وتظهر المواد الممتازة والاهتمام الفائق بالتجميع واللمسات النهائية في التصميمات الداخلية والخارجية التزام ام جي بالجودة ومعايير التصنيع التي يمكن للسائقين الوثوق بها.

■ طرازات إم جي إرث عريق وصناعة وثقة

المحكمة الابتدائية بالسيب
أمانة سر المحكمة
إعلان بيع قضائي

بناء على:

رقم التنفيذ	الدائرة	ملف التنفيذ
(٢٠١٨/٢٣٠١/٢٩٨)	(تنفيذ تجاري)	(٢٠١٩/٩١٠٣/١٥٠٩)
الحق المطالب به (١٠٣٦٧٥,٦٠٠ر.ع).		

اسماء الأطراف	الصفة	الرقم المدني
بنك صحار	طالب التنفيذ	
وردة بنت احمد سعود الشيذانية	المنفذ ضدها	٠٦٣٧٧٤٧٧

تعلن امانة سر المحكمة عن بيع قضائي بالمزاد العلني بمقر المحكمة في تمام الساعة (١٠) صباحا من يوم الخميس الموافق ٢٠٢٥/١١/٦م للعقار السابق توقيع الحجز عليه وهو كالآتي:

النوع	المكان	الرقم المدني	المربع	المساحة
سكني	السيب	٢٧٥٧	المعبيلة الجنوبية	٣٠٠,٠٠

ويقدر بسعر اساسي وقدره (٥٣٤٣٩,٣٤٥ر.ع) ثلاثة وخمسون الفا واربعمائة وتسعة وثلاثون ريالا عمانيا وثلاثمائة وخمس واربعون بيسة فعلى راغبي الشراء الاتصال بالخبير الآتي:

الاسم	المكتب	الهاتف	العنوان
اسامة خميس الراسبي	الوحدة للعقارات	٩٥٦٩٢٨٨٢	السيب

لمعاينة العقار محل البيع على ان يدفع الراسي عليه المزاد الثمن فورا او ثلثه على الاقل والا اعيدت المزايدة على ذمته في ذات الجلسة عملا بنص المادة (٤٠٤) من قانون الاجراءات المدنية والتجارية الصادر بالمرسوم السلطاني رقم (٢٠٠٢/٢٩م) وتعديلاته.

أمانة سر المحكمة

المحكمة الابتدائية بالسيب
أمانة سر المحكمة
إعلان بيع قضائي

بناء على:

رقم التنفيذ	الدائرة (تنفيذ تجاري)
(٢٠٢٣/٩١٠٣/٥٠٠٧)	
الحق المطالب به (١٥٥٧٨٨,٩٣٩ر.ع).	

اسماء الأطراف	الصفة	الرقم المدني
البنك الاهلي	طالب التنفيذ	
خليل بن سالم بن حمد العامري	المنفذ ضده	٣٤١١٢٢٨

تعلن امانة سر المحكمة عن بيع قضائي بالمزاد العلني بمقر المحكمة في تمام الساعة (العاشرة) صباحا من يوم الخميس الموافق ٢٠٢٥/١٠/٣٠م للعقار السابق توقيع الحجز عليه وهو كالآتي:

النوع	المكان	الرقم المدني	المربع	المساحة
سكني	السيب	H/٢/٣/٦٤٦	ش/الحيل	٦٢٠م٢

ويقدر العقار بسعر اساسي وقدره (٩١٨٥٤ر.ع) واحد وتسعون الفا وثمانمائة واربعة وخمسون ريالا فعلى راغبي الشراء الاتصال بالخبير الآتي:

الاسم	المكتب	الهاتف	العنوان
يوسف البوسعيدي	مكتب دليل بركاء للخدمات العقارية	٩٩٣٥٠٥٠٩	ولاية السيب

لمعاينة العقار محل البيع على ان يدفع الراسي عليه المزاد الثمن فورا او ثلثه على الاقل والا اعيدت المزايدة على ذمته في ذات الجلسة عملا بنص المادة (٤٠٤) من قانون الاجراءات المدنية والتجارية الصادر بالمرسوم السلطاني رقم (٢٠٠٢/٢٩م) وتعديلاته.

أمانة سر المحكمة

المحكمة الابتدائية بمسقط
أمانة سر المحكمة
إعلان قضائي «بطلب التنفيذ»

بناء على:

الحكم رقم	الدائرة	ملف التنفيذ
(٢٠١٤/٣٦٠)	(تنفيذ مدني)	(٢٠١٤/٩١٠٢/١٥٤٥م)
الحق المطالب به (سداد مبلغ وقدره ١٦٥,٠٠٠ر.ع مائة وخمسة وستون الف ريال عماني).		

اسماء الأطراف	الصفة	الرقم المدني
محمد رضا حسن اللواتيا	طالب التنفيذ	
ناصر خميس ناصر الحارثي	منفذ ضده	

ونظرا لتعذر اعلان المنفذ ضده بالطرق العادية وعليه يعتبر هذا النشر اعلانا له متضمنا تكليفه بالوفاء بما هو مطلوب منه أعلاه خلال سبعة ايام من تاريخ هذا النشر عملا بنص المادتين (١١) و(٣٥٦) من قانون الاجراءات المدنية والتجارية.

أمانة سر المحكمة

المحكمة الابتدائية بالسويق
أمانة سر المحكمة
إعلان بيع قضائي

بناء على:

رقم التنفيذ	الدائرة (تنفيذ تجاري)
(٢٠٢٣/٩١٠٣/١٠٣)	
الحق المطالب به ().	

اسماء الأطراف	الصفة	الرقم المدني
سعيد بن عثمان بن مبارك الجهوري		

تعلن امانة سر المحكمة عن بيع قضائي بالمزاد العلني بمقر المحكمة في تمام الساعة (العاشرة) صباحا من يوم الاربعاء الموافق ٢٠٢٥/١٠/٢٢م للمنقولات السابق توقيع الحجز عليها وهي كالآتي:

م	النوع	العدد	الرقم	المربع
١	شاحنة قلاب هينو	١	٢٦٠٥/ح	ابيض طراز ٢٠١٥

ويقدر بسعر اساسي وقدره (١٩٠٠٠ر.ع) تسعة عشر الف ريال عماني فعلى راغبي الشراء الحضور للمزاد المقرر لبيع المنقول محل البيع على ان يدفع الراسي عليه المزاد الثمن فورا والا اعيدت المزايدة على ذمته بأي ثمن كان عملا بنص المادة (٣٨٣) من قانون الاجراءات المدنية والتجارية.

أمانة سر المحكمة

تميز على طريقتك
٦ خدمات توصيل مجانية من وإلى المطار
سنوياً مع بطاقات إنفنيت الائتمانية!
قسيمة بقيمة ١٠ ر.ع من Shell V-power
مواقف مجانية في مول عُمان
دخول مجاني وغير محدود لصالات المطار
خصم ٥٠٪ على طلبات
تطبق الشروط والأحكام
البنك الوطني العماني NBO | VISA

تنظيف

مكافحة الحشرات
البرزخ للتجارة
تأسست منذ عام ١٩٩٠
نخلصك من الصراصير
نعالج المباني ضد النمل الأبيض
«الرمة» اتصل على
☎ ٩٩٤٣٧٧٢٨
☎ ٩٩٤٣٧٧٢٩
☎ ٢٤٥٩٣٣٣٧
☎ ٢٤٥٩٢٢٢٨

مكافحة الرمة
خدمات التنظيف
مكافحة الحشرات
التعاون للخدمات
☎ ٨٠٠٦٦١١١
☎ ٩٦٦١١٠٠٤
☎ ٩٧٦٦١١٤٨

يطلب عملا

محاسب سوداني خبرة ١١ سنة في سلطنة عمان ، خبرة في اعداد القوائم المالية والعمل بانظمة ERP
☎ ٩٥٣٩٥٣٦٨

مصري خبرة في المبيعات والتسويق العقاري يجيد اللغة الانجليزية
☎ ٩٤٥٩٤٩١٠

محاسب سوداني خبرة ١٣ سنة في عمان خبرة في اعداد التقارير المالية واستخدام الانظمة المالية
☎ ٩١٢٨٨٥٠٧

يطلب عملا

سائق خفيف باكستاني خبرة ٦ سوات
☎ ٧٨٥١٤٠٠١

مصري خبرة في المبيعات والتسويق العقاري يجيد اللغة الانجليزية
☎ ٩٤٥٩٤٩١٠

معلم لغة انجليزية للمدارس الحكومية والخاصة لكل الصفوف خبرة اكثر من ٢٥ عاما في تدريس اللغة الانجليزية في الجامعات ومعلم تدريس الماث والساينس باللغة الانجليزية
☎ ٩٩٥٦٤٨٨٩

معلمة لغة عربية متميزة من الصف الخامس الى الصف العاشر
☎ ٩٩٥٦٧٣٩٨

خبرة ٥ سنوات يعمل في مجال خطوط نقل وتوزيع كهرباء الضغط العالي وعمل مهندس صيانة سابق في مصنع انابيب ومواسير حديد من عام ٢٠٠٥ حتى عام ٢٠١٩ تخصص الهندسة ميكاليكترونيكس ويحمل رخصة قيادة عمانية رقم الهاتف
☎ ٩٧٣٠٣٤٧١

بنجالي سائق خفيف يبحث عن عمل
☎ ٩٦٩٦٨٠٥٠
☎ ٩٩٣٨٢٩٨٧

مقاولات

نوفر لكم افضل عروض المقاولات والتشييد و الصيانة ، باسعار تنافسية مسقط و بركاء و الولايات المجاورة .
☎ ٩٥٨٥٠٣٤٥

مطلوب

.مطلوب من الملاك فلل أو شقق أو بنايات أو اراضي للبيع أو التأجير أو الإدارة في محافظة مسقط و بركاء او المصنعة :
☎ ٩٥٨٥٠٣٤٥
☎ ٩٥٩٥٨٥٢٣
☎ ٩٤٦٦٤٦٣٥

خدمات عقارية

العاج العقارية
خدمات تسجيل عقود البيع و الهبة و الرهن و حصر الارث ... الخ معتمد من وزارة الاسكان:
☎ ٩٥٥٩١٩٥٤
☎ ٩٥٩٥٨٥٢٣
☎ ٩٤٦٦٤٦٣٥

للبيع ارض

ارض سكني بالخوض ولاية السيب مساحتها (٦٠٠م٢) رقمها (٥٤٢)
☎ ٩٢٥١٩١٩٩

فـقـدان

فقد المواطن عبدالله بن خلفان بن علي اللمكي ملكية ارض (سكني) رقم (٤٧٧) بالمربع (م/٣) الكائنة في (المسفاة/ ولاية بوشر) والبالغ مساحتها (٦٠٠م٢) فعلى كل من يعثر عليها التكرم بتسليمها لأقرب مركز للشرطة

فـقـدان

فقدت المواطنة شريفة بنت سيف بن محمد البحري ملكية ارض (سكني) رقم (٩٤) بالمربع (08SW) الكائنة في (الوادي الكبير) والبالغ مساحتها (١٥١م٢) فعلى كل من يعثر عليها التكرم بتسليمها لأقرب مركز للشرطة

فقدت ملكية ارض (سكني تجاري) رقم (٧٠٠٥) بالمربع (حي العزة) الكائنة في (ولاية بركاء) والبالغ مساحتها (٤٠٠م٢) فعلى كل من يعثر عليها التكرم بتسليمها لأقرب مركز للشرطة

فقدت المواطنة سميرة محمد سيد ملكية ارض (سكني) رقم (٣٢٣) بالمربع (ينبع الجديدة/١) الكائنة في (ولاية صحار) والبالغ مساحتها (٦٠٠م٢) فعلى كل من يعثر عليها التكرم بتسليمها لأقرب مركز للشرطة

بيع وشراء

بيع وشراء الاراضي والمنازل في العامرات ومختلف ولايات مسقط
☎ ٩٥٣٣٧٧١١

مطلوب للايجار

مطلوب شقة للايجار بجوار جامعة مسقط غرفتين وصالة .
☎ ٩٨٨٣٢١٩٢

وظائف شاغرة

مطلوب موظفة لمكتب خدمات سند ويشترط لديها خبرة لاتقل عن عام الموقع الخوض والتواصل بالواتساب
☎ ٩٣٦٧٠٠٠٣

مكافحة حشرات

العاج لخدمات مكافحة الحشرات والقوارض بمواد آمنة
☎ ٩٤٦٦٤٦٣٥

سياحة

القرش للرحلات البحرية
رحلات إلى جزر الديمانيات صيد وترفيه وسباحة وغوص بشكل يومي من ميناء بركاء
☎ ٩٩٤٦٦٦٦١

للبيع منازل

ثلاث فلل للبيع في الخوض
مساحة الارض ٩٠٠م٢
مساحة البناء ٨٠٠م٢
مأجره لمدرسة خاصة
دخل سنوي عشرة آلاف ريال
☎ ٩٧٣٠١٥١٨

للبيع من المالك مباشرة
شقة ممتازة بالدور الارضي
غرفتين ومجلس بالوادي الكبير
☎ ٩٩٨١٨٢٨٣

منزل جديد في منطقة ابو النخيل بولاية بركاء يبعد ٤٠٠م عن الشاطئ طابقين
مساحة الارض ٦٠٠م٢
والبناء ٥٤٠م٢ .
السعر ٩٠ الف ريال عماني قابل للتفاوض
☎ ٩٩٥٢١٣٨٤

للايجار

شقق قي الممتاز غرفتين ومجلس وغرفة ومجلس
☎ ٩٩٣٤١١٣٨
☎ ٩٠٩٩١٠٧٩

من المالك مباشرة شقة مفروشة في شارع الموج بالموالح الشمالية (للايجار)
– الشقة مكيفة بالكامل
– ٢ غرفة نوم
– ٢ دورات مياه
– صالة واسعة جدا
– مطبخ مجهز بالكامل
– مخبز كبير
المبنى سكني تجاري مقابل الهيئة العامة للطيران المدني ويتوفر جميع الخدمات من مطاعم وغيرها
سعر الايجار ٣٥٠ ريالا
☎ ٩٩٢١١٢١٠

شقة مفروشة ممتازة في الحيل الجنوبية غرفتين و صالة و حمامين و مطبخ بـ (٢٣٠)رع ،
☎ ٩٥٩٥٨٥٢٣
☎ ٩٤٦٦٤٦٣٥

للبيع مشروع

شركة توزيع مواد غذائية للبيع مرافق تجميد/تبريد بسعة ١٠٠ طن متري مع سيارتين
الموقع : دارسيت
☎ ٩٥٦٥٦٥٣٢
خالد
☎ ٩٩٣٢٥١٤٥

للايجار

للايجار
غرفة واحدة تبدأ من ٨٠ـ١٢٠ ريالا
غرفتان تبدأ من ١٣٠ـ١٥٠ ريالا
(مع الملحقات)
السيب/وادي اللوامي
وتشمل الخدمات التالية:
١ ـ أسعارنا جيدة وفي متناول الجميع وشاملة فواتير الكهرباء + الماء + الصرف الصحي
٢ ـ خدمة الكهرباء + السباك مجانا على مدار ٢٤ ساعة
٣ ـ تصليح واستبدال لأي اعطال من مواد أو أدوات داخل العقار مجانا (الصيانة الشاملة)
٤ ـ تنظيف الموقع صباحا ومساء مجانا
٥ ـ العقار مراقب بأحدث تقنيات الكاميرا
٦ ـ يوجد مشرفون عمانيون متواجدون بالموقع على مدار الساعة
خدماتنا سر تميزنا
واحدث ما في سوق العقار
رضاكم هو نجاحنا
للتواصل
☎ ٩٣٢٧١٠٤٢
☎ ٧٨١٦٠٤٧٦
☎ ٩٤٧٣١٥٠٥
☎ ٩٤٨١٥٨٨٤
☎ ٩٩٣٢١٩٤٤
☎ ٢٤٤٢٣٣٨٣

فيلا ٥ غرف مع المرافق في السيب حلة الصبارة بـ (٣٦٠)رع ،
☎ ٩٥٩٥٨٥٢٣
☎ ٩٤٦٦٤٦٣٥

فيلا ٥ غرف مع المرافق في المعبيلة الجنوبية بـ(٤٥٠)رع ،
☎ ٩٥٩٥٨٥٢٣
☎ ٩٤٦٦٤٦٣٥

مقاولات وصيانة

شكري للتجارة والمقاولات
مؤسسة بالدرجة الممتازة خبرة ٢٧ سنة تقوم المؤسسة ببناء وصيانة القصور والفنادق والابراج وكذلك الاستثمار
☎ ٩٦١٨٤٤٢٤

عقارات

. اذا كنت تبحث عن مكتب يتكفل بادارة عقارك بطريقة احترافية .في محافظة مسقط أو بركاء . ، يعالج الاشكاليات القائمة ويزيل عن كاهلك عناء المتابعة و يرفع معدل الاشغال ، تواصل مع العاج للخدمات العقارية على :
☎ ٩٥٨٥٠٣٤٥
☎ ٩٤٦٦٤٦٣٥
☎ ٩٥٩٥٨٥٢٣

العاج العقارية
نساعدكم على تسويق عقاراتكم و ادارة املاككم بطريقة احترافيه ، مكتب متخصص في الوساطة العقارية (البيع / الشراء / التأجير / ادارة الاملاك)
☎ ٩٥٨٥٠٣٤٥
☎ ٩٤٦٦٤٦٣٥
☎ ٩٥٩٥٨٥٢٣

للاطلاع على أحدث التقارير الإخبارية
الوطن AL WATAN
اشترك في الوطن واتساب
9917 5555

الوطن AL WATAN
الرياضي SPORTS
12
www.alwatan.com
الأحد ١٩ من ربيع الآخر ١٤٤٧ هـ. الموافق ١٢ من أكتوبر ٢٠٢٥م . العدد: (١٤٦١٦). السنة الـ ٥٥
email: sports@alwatan.com.om
SUNDAY 12 October 2025 - NO: (14616) - VOL55

٨٥ طيارا يحلقون بين «ضباب» و«قلهات»

اللجنة العمانية للرياضات الجوية تختتم تمرين «العبور الجوي» للطيران الشراعي

اختتمت اللجنة العُمانية للرياضات الجوية تمرين العبور الجوي (الكروس كانتري) للطيران الشراعي، والذي نُظِّم ضمن خطتها التطويرية لتعزيز قدرات الطيارين العُمانيين، بمشاركة ٨٥ طيارًا من مختلف الفرق الرياضية المنتسبة للجنة، حيث انطلق التمرين من منطقة «ضباب» بولاية قريات إلى منطقة «قلهات» بولاية صور، قاطعًا مسافة تقارب ١٢٠ كيلومترًا، مرورًا بعدد من المواقع الساحلية والطبيعية الخلابة.

وشهد ختام التمرين الذي استمر نحو أربع ساعات ونصف، برعاية أحمد بن عبدالله البلوشي، عضو المجلس البلدي بولاية قريات، وحضور الدكتور أحمد بن زاهر العلوي، رئيس اللجنة العُمانية للرياضات الجوية، وعدد من أعضاء اللجنة والمشاركين.

وجاءت الانطلاقة في تمام الساعة السابعة صباحًا من منطقة ضباب، حيث حلّق المشاركون فوق مواقع سياحية متميزة مثل وادي شاب وطيوي، قبل أن يهبطوا في منطقة قلهات لإعادة التزود بالوقود والانطلاق مجددًا باتجاه نقطة البداية، وقد عبّر الطيارون عن إعجابهم الشديد بالمناظر الطبيعية المتنوعة التي مروا بها، مشيدين بالأجواء المثالية التي صاحبت الرحلة.

■ أحمد البلوشي يسلم الشهادات للمشاركين

أبعاد سياحية وثقافية

وقال الدكتور أحمد بن زاهر العلوي إن التمرين يأتي ضمن جهود اللجنة لرفع كفاءة الطيارين، وتعزيز ثقافة السلامة والانضباط الجوي، مضيفًا أن رياضة الكروس كانتري تُعد من الرياضات الجوية الراقية التي تجمع بين المهارة، والتخطيط، وروح المغامرة، معتمدين على التيارات الهوائية وأجهزة الملاحة الحديثة لقطع المسافات.

وأشار إلى أن اختيار مسار ضباب.قلهات لم يكن عشوائيًا، بل جاء بناءً على اعتبارات فنية وسياحية وتنظيمية، مؤكدًا أن تنوع التضاريس واعتدال الأحوال الجوية جعله مثاليًا لمثل هذه الفعاليات. وأضاف أن منطقة قلهات، المُدرجة ضمن قائمة التراث العالمي لليونسكو، تُضفي على التمرين بُعدًا ثقافيًا وسياحيًا يعزز الترويج للسلطنة كوجهة للرياضات الجوية.

تعزيز السياحة الداخلية

من جهته، أكد أحمد البلوشي، راعي المناسبة، أن الفعالية ساهمت في تنشيط الحركة السياحية في ولايتي قريات وصور، وسلّطت الضوء على الإمكانات السياحية الكبيرة التي تتمتع بها المناطق التي مر بها التمرين. كما أعلن عن استعداد ولاية قريات لاحتضان فعاليات «ليالي مسقط» في يناير ٢٠٢٦، والتي ستتضمن فعاليات جوية بمشاركة اللجنة العُمانية للرياضات التقليدية، وعلى رأسها الطيران الشراعي.

دعم مؤسسي وشراكات فاعلة

وفي ختام الفعالية، تم تكريم الجهات الداعمة والمشاركين، كما أُعلنت نتيجة مسابقة لأفضل ثلاثة مقاطع فيديو وثّقت التمرين، سيتم الإعلان عن نتائجها لاحقًا، بالإضافة إلى سحب جوائز مقدمة من مركز الشرق الأوسط للرياضات الجوية وشركة «سكاي سفاري». وأكد الدكتور العلوي أن اللجنة ماضية في تنفيذ برامجها التطويرية ونشر ثقافة الرياضات الجوية عبر شراكات استراتيجية مع المؤسسات الحكومية والخاصة، مشيرًا إلى أن مثل هذه الفعاليات تبرز المقومات الطبيعية للسلطنة وتفتح آفاقًا جديدة في السياحة الجوية.

من جانبه، أوضح حسين بن عيسى الفيروز، عضو اللجنة، أن التمرين يُعد أول تمرين رسمي يجمع جميع الفرق المنتسبة للجنة، مشيدًا بالنجاح التنظيمي والمستوى الفني، وداعيًا مؤسسات القطاع الخاص إلى دعم هذا النوع من الرياضات، لما لها من أهمية سياحية وشعبية، إضافة إلى كونها آمنة وجاذبة لفئات واسعة من الجمهور.

■ من فعالية تمرين العبور الجوي (الكروس كانتري) للطيران الشراعي

بعد فوزهما في جولة الذهاب على نزوى وأهلي سداب

ناديا مسقط والسيب يضعان قدما في نهائي دوري الناشئين لكرة اليد

قطع ناديا مسقط حامل اللقب والسيب شوطا كبيرا نحو التأهل الى المباراة النهائية لدوري الناشئين لكرة اليد للموسم الرياضي ٢٠٢٥/٢٠٢٦ م بعد فوزهم يوم امس الأول في مرحلة الذهاب بالدور نصف النهائي ففي المباراة الأولى التي جرت على أرض الصالة الرياضية بمجمع نزوى الرياضي تمكن نادي مسقط من خطف فوز صعب ومثير على نادي نزوى بنتيجة ٢١/٢٣ في مباراة كانت متقاربة بين الطرفين حيث دخل كلا الفريقين اللقاء بهدف واضح هو تحقيق الفوز لوضع قدم في النهائي وانتهى الشوط الأول بالتعادل ١١/١١ مما يعكس الندية الكبيرة بين الطرفين وفي الشوط الثاني تصاعدت الإثارة مع استمرار التنافس الشديد حيث بذل كل فريق جهوداً مضاعفة لكسر التعادل وفي النهاية نجح مسقط في حسم المباراة لصالحه بنتيجة ٢١/٢٣ مستفيداً من تركيز لاعبيه العالي ودقته في التسديد في دقائق الأخيرة من عمر المباراة.

وفي المباراة الثانية التي أقيمت في الصالة الرياضية بنادي السيب فقد أظهر نادي السيب تفوقاً واضحاً على نادي أهلي سداب محققاً فوزاً مريحاً بنتيجة ١٧/٢٦ واستطاع السيب من فرض سيطرته على مجريات اللقاء منذ البداية وأنهى الشوط الأول بتقدم مريح بنتيجة ٩/١٤ وفي الشوط الثاني واصل السيب أداءه القوي مستغلاً خبرته وإمكانيات لاعبيه البدنية والفنية ليوسع الفارق ويحسم المباراة لصالحه بنتيجة نهائية ١٧/٢٦ معززاً موقفه قبل مباراة الإياب.

وستقام مباريات الإياب يوم الجمعة ٢٤ أكتوبر الجاري حيث تستضيف صالة نادي السيب المباراتين الأولى تجمع مسقط مع نزوى في الساعة الرابعة عصرا تليها المباراة الثانية أهلي سداب مع السيب في الساعة السادسة مساء والفائز من المباراتين يتأهل إلى المباراة النهائية التي ستقام يوم ٢٩ اكتوبر الجاري بالصالة الرئيسية بمجمع السلطان قابوس الرياضي ببوشر والخاسران يلعبان على المركزين الثالث والرابع حيث يتوقع أن تشهد مباريات الاياب منافسة قوية بين الفرق الأربعة التي تسعى جميعها لخطف بطاقة التأهل إلى النهائي.

■ من مباراة السيب وأهلي سداب بدوري الناشئين لكرة اليد
«تصوير : عمار المسافر»

فوز مجيس ومصيرة وصلالة والسيب في الجولة الثالثة من دوري الطائرة

شهدت منافسات الجولة الثالثة، من دوري عام كرة الطائرة للموسم الحالي اقامة اربع مباريات في المجموعتين، حيث شهدت المجموعة الأولى مباراتين نجح خلالها فريق مجيس من تحقيق الفوز على فريق صحم بنتيجة ثلاثة أشواط دون مقابل ٢٥ / ١٤ ، ٢٥ / ١٢ ، ٢٥ /٢١ في اللقاء الذي اقيم بصالة المجمع الرياضي بصحار، فيما فاز نادي مصيرة على نادي الشباب بنتيجة ثلاثة أشواط مقابل واحد ٢٣ / ٢٥ ، ٢٥ / ١٩ ، ٢٥/ ١٨ ، ٢٥ / ٢٢ بصالة المجمع الرياضي بالرستاق، وفي الجولة الثالثة للمجموعة الثانية فاز نادي صلالة على نادي طاقة بنتيجة ثلاثة أشواط مقابل شوط واحد ٢٥ / ١٦ ، ٢٠ / ٢٥ ، ٢٥ / ٢١ ، ٢٥ / ٢٣ بمجمع السعادة بصلالة، وتمكن نادي السيب من تحقيق الفوز على نادي البشائر في المجمع الرياضي بنزوى بنتيجة ثلاثة أشواط مقابل شوط واحد ١٩ / ٢٥ ، ٢٥ / ٢١ ، ٢٧ / ٢٥ ، ٢٥ / ١٩.

وتقام الجولة القادمة في المجموعة الأولى غدا الاثنين، حيث يلتقي مجيس مع الشباب في الساعة الرابعة عصرا ويليه لقاء يجمع صحار وصحم في الساعة السادسة مساء وتقام المباراتين على صالة المجمع الشبابي بصحار.

■ من منافسات دوري الطائرة

اليوم .. اتحاد اليد يفتح الفترة الأولى للأندية لتسجيل لاعبيها في دوريي الأولى والثانية

يفتح اليوم الاتحاد العماني لكرة اليد الفترة الأولى لتسجيل اللاعبين العمانيين والأجانب للأندية المشاركة في دوري الدرجة الأولى والثانية للموسم الرياضي ٢٠٢٥/٢٠٢٦ م التي تبدأ خلال الفترة من ١٢ أكتوبر الجاري ولغاية ٢ نوفمبر المقبل، وذلك من أجل تمكين الأندية من استكمال استعداداتها للموسم الجديد بتسجيل لاعبيها وفق لائحة لجنة المسابقات بالاتحاد . وسوف تنطلق مسابقة دوري الدرجة الأولى يوم ١٤ نوفمبر القادم بمشاركة ٨ أندية : مسقط ونادي عمان وأهلي سداب والسيب ونزوى وصحم ومجيس وصحار، اما مسابقة دوري الدرجة الثانية ستنطلق يوم ١٢ ديسمبر المقبل ومسابقة درع الوزارة ستنطلق ١٥ ديسمبر القادم، وستكون الفترة الثانية للتسجيل اعتبارا من ١ الى ٢٥ يناير ٢٠٢٦ م الجدير بالذكر بان ٢٤ ناديا أكدت مشاركتها في الموسم الجديد هي: نادي عمان واهلي سداب ومسقط والسيب و نزوى وصحم والاتحاد والمصنعة ومصيرة وصحار والسلام والسويق ومرباط والطليعة والعامرات ومجيس والشباب والعروبة والرستاق وعبري وخصب والخابورة وصلالة والنهضة.

■ من مباريات دوري الدرجة الأولى لكرة اليد

ثلاثة انتصارات في انطلاق منافسات كأس جلالة السلطان للهوكي

شهد الاسبوع الاول لمنافسات النسخة الـ٥٥ من كأس جلالة السُّلطان للهوكي ٢٠٢٥ م، ثلاث انتصارات؛ حيث فاز نادي قريات على نزوى بنتيجة ٨ أهداف دون مقابل في اللقاء الذي جمع الفريقين على ملعب هوكي عُمان بولاية العامرات، فيما فاز مرباط على فنجاء بنتيجة ٣/ ١ على ملعب المجمع الثقافي بصلالة وتعادل الرستاق مع النهضة بنتيجة ٢ / ٢ على ملعب المجمع الرياضي بصحار، وفوز مصيرة على نادي عبري بنتيجة بهدفين دون رد.

جدير بالذكر أنه يشارك ٢٠ ناديًا في البطولة، ومنافسات النسخة الـ٥٥، وهي: أهلي سداب، السيب، العامرات، قريات، ظفار، مرباط، صلالة، الاتحاد، مصيرة، صحار، صحم، مسقط، الرستاق، النهضة، نزوى، عُمان، عبري، مجيس، فنجاء، والسلام.

■ من مباريات مسابقة كأس جلالة السلطان للهوكي

فوز

ميامي . أ.ف.ب: تجاوزت الأرجنتين غياب نجمها ليونيل ميسي، لتفوز على فنزويلا ١-٠ في مباراة ودية دولية في كرة القدم في ميامي الأميركية. وسجل جيوفاني لو سيلسو هدف الفوز في الدقيقة ٣١ بعد هجمة منظمة، ليمنح أبطال العالم الانتصار في مباراة أقيمت أمام نحو ١٥ ألف متفرج فقط في ملعب هارد روك الذي تبلغ سعته ٦٥ ألف متفرج. وشاهد ميسي (٣٨ عاما)، نجم إنتر ميامي وأفضل لاعب في العالم ثماني مرات، المباراة من المدرجات، فيما لم تواجه الأرجنتين أي صعوبة تذكر لتجاوز فنزويلا. وقدّم المهاجمان خوليان ألفاريس ولاوتارو مارتينيس أداء مميزا طوال اللقاء، كما تألق الظهير ناهويل مولينا.

غدا .. نهائي كأس أوكيو لكرة القدم للفرق الأهلية بشمال الباطنة

■ من مباريات كأس أوكيو لكرة القدم للفرق الأهلية

صحار . من يحيى المعمري:

تختتم غدا منافسات كأس أوكيو لكرة القدم للفرق الأهلية ٢٠٢٥، في نهائي مرتقب بين فريق التضامن من نادي الخابورة وفريق مرير المطاريش من نادي السلام تحت رعاية عمر بن محمد العبري، مدير عام شؤون شركة أوكيو للمصافي والصناعات البترولية وذلك بالمجمع الرياضي بصحار .

وأتى تأهل فريق التضامن بعد أداء مميز في اللقاء الذي جمعه مع فريق الأسوار من نادي السويق، عندما تمكن التضامن من إحراز هدفين دون رد، وفي المباراة الثانية تمكن فريق مرير المطاريش من الفوز على فريق الطريف الشمالية من نادي صحار بهدف دون مقابل في مباراة اتسمت بالحماس والإثارة حتى اللحظات الأخيرة ، وسيلعب اليوم فريقا الأسوار والطريف الشمالية لتحديد المركزين الثالث والرابع.. تقام هذه البطولة بتنظيم المديرية العامة للثقافة والرياضة والشباب بمحافظة شمال الباطنة، وبدعم من شركة أوكيو، ضمن جهودها المتواصلة في دعم الفعاليات الرياضية والمجتمعية.

في دوري الناشئين لكرة السلة

فوز مصيرة على صحم وقريات على صلالة

كتب . عبدالله الجرداني:

تمكن نادي مصيرة من تحقيق فوز مهم على حساب صحم بنتيجة ٨٧-٧، في المباراة التي أقيمت بمجمع صحار الرياضي، وفي المباراة الثانية فاز فريق قريات على صلالة بنتيجة ٤٤-٨، في المواجهة التي أقيمت بصالة نادي السيب في انطلاق منافسات دوري الناشئين لكرة السلة للموسم الرياضي ٢٠٢٥-٢٠٢٦.

جاءت المباراة الأولى من طرف واحد، وتمكن نادي مصيرة من تحقيق فوز كبير على نادي صحم، في مباراة استطاع مصيرة من اللعب بأسلوب مثالي ونجح في فرض اسلوب لعبه وتفوق في خطي الهجوم والدفاع واستطاع لاعبوه استثمار معظم الفرص بفضل تميز لاعبي نادي مصيرة في التسجيل ومنهم راشد العيسائي ، ومحمد الشبلي وخزيمة الشبلي، فيما تميز في التسجيل من نادي صحم سهيل الجابري، بدأ لاعبو مصيرة الربع الأول بشكل جيد ونجوا في التقدم وزيادة الفارق سجل مصيرة في هذا الربع ١٧ نقطة، في حين سجل صحم ٧ نقاط، وفي الربع الثاني واصل لاعبو مصيرة فرض اسلوب لعبهَ، فيما صام لاعبو صحم عن التسجيل، حيث سجل لاعبو مصيرة ٢٨ نقطة لينتهي الشوط الأول بتقدم مصيرة على صحم بنتيجة ٤٥-٦، وفي الربع الثالث لم يتغير سيناريو اللعب حيث واصل مصيرة افضليته في الهجوم والدفاع وتمكن لاعبوه من تسجيل ٢٢ نقطة، فيما سجل صحم نقطة واحده لينتهي الربع الثالث بتقدم مصيرة على صحم بنتيجة ٦٧-٧، وفي الربع الرابع سجل لاعبو مصيرة م ٢٠ نقطه لتنتهي المباراة بفوز مصيرة على صحم بنتيجة ٨٧-٧، أدار المواجهة علي السلماني حكما أول وثابت الهنائي حكما ثانيا. وفي المباراة الثانية حول قريات تأخره من صلاله إلى فوز بنتيجة ٤٤-٣٨ في المباراة التي أقيمت على صالة نادي السيب، جاءت المباراة مثيرة استطاع فيها قريات بفضل تركيز لاعبيه واستثمار الفرص من تحويل تأخره لفوز، حيث قاد التسجيل في قريات خميس السناني وسعيد حسين، فيما تميز في التسجيل من نادي صلالة فهد بيت سنجور ومرشد بيت سناسل، بدأت المباراة متكافئة الأداء مع أفضلية هجومية لصلاله الذي سجل في الربع الأول ١٠ نقاط، فيما سجل قريات ٨ نقاط، وفي الربع الثاني تواصل اللعب سجالا وتمكن كل فريق من تسجيل ٦ نقاط لينتهي الشوط الأول بتقدم صلالة على قريات بنتيجة ١٦-١٤، وفي الربع الثاني قلب قريات اللعب لصالحه لتصبح أفضلية الهجوم لقريات الذي تمكن من تسجيل ١٣ نقطة، فيما سجل صلالة ٨ نقاط لينتهي الربع الثالث بتقدم قريات على صلالة بنتيجة ٢٧-٢٤، وفي الربع الرابع تواصل اللعب سجالا بين طرفي المواجهة وتمكن قريات من زيادة الفارق بتسجيل ١٧ نقطة، فيما سجل صلالة ١٤ نقطة لتنتهي المباراة بفوز نادي قريات على صلالة بنتيجة ٤٤-٣٨، أدار المواجهة مازن الهلالي حكما اول وحسين العويمري حكما ثانيا.

■ من لقاء قريات و صلالة في دوري الناشئين للسلة

تصوير - عمار المسافر

في الجولة الخامسة لكأس جيتور

صور يفاجيء السيب بفوز والنهضة يحافظ على الصدارة بالتعادل مع الخابورة

قدم فريق صور مفاجأة كبيرة في الجولة الخامسة من منافسات كأس جيتور، بعد ان تمكن من الفوز على فريق السيب بنتيجة ١/٢ ، تقدم صور بهدفين عبر سامي الحسني وهدف احرزه لاعب السيب محمد المسلمي في مرماه، فيما احرز هدف السيب الوحيد مروان تعيب.

وفي لقاء اخر تمكن النصر من تجاوز بهلاء بثلاثية عبر عبدالله الفاضل وعبدالله المشرفي هدفين وفاز نادي عمان على سمائل بنتيجة ١/٤ احرز اهداف نادي عمان حسني الهنائي ووليد المسلمي والحارث المخيتي وحسني الهنائي، فيما جاء هدف سمائل الوحيد عبر اللاعب سعيد الجابري وخرج لقاء الخابورة والنهضة بالتعادل بهدفين لكل منهما تقدم الخابورة عبر زكريا القرطوبي وعاد النهضة وعدل عبر الاجنبي لوكومبي ومن ثم تقدم النهضة عبر جين ماري ليعود الخابورة الى تعديل النتيجة على لاعبه الاجنبي اندرسون.

وفي لقاء صحار وعبري خرج الفريقان بالتعادل لهدف لكل منهما تقدم صحار عبر محمد البريكي وعدل عبري عبر عبدالرحمن اليعقوبي وتمكن الرستاق من تجاوزه الشباب بهدفين دون مقابل احرز اهداف الرستاق حمزة مجدي وعيسى البريدعي.

■ من لقاء صور والسيب

ومع نهاية الجولة الخامسة يتصدر النهضة الترتيب العام للمجموعة الثانية برصيد ثماني نقاط وبنفس الرصيد يأتي صحار في المركز الثاني وفي المركز الثالث يحتل فريق الرستاق برصيد ستة نقاط وبعدها الشباب بنفس الرصيد، وفي المركز السادس ياتي فريق صحم برصيد ثلاثة نقاط وفي المركز الأخير فريق الخابورة برصيد نقطتين.

وفي المجموعة الاولى يتصدر النصر الترتيب العام برصيد ثمانية نقاط ويليه السيب برصيد سبعة نقاط وفي المركز الثالث نادي عمان برصيد سبعة نقاط وفي المركز الرابع فريق صور برصيد ستة نقاط وفي المركز الخامس سمائل برصيد خمسة نقاط ويليه بهلا برصيد اربعة نقاط وفي المركز الأخير ظفار برصيد ثلاثة نقاط.

ختام بطولة قدامي اللاعبين بالمصنعة

المصنعة . من خليفة الفارسي:

اختتمت على ملعب فريق التعاون بولاية المصنعة بطولة قدامى اللاعبين، وذلك تحت رعاية المهندس عبدالله بن سلطان المجيني مدير الامتثال والالتزام في الشركة الخليجية للطاقة بحضور عدد من محبي كرة القدم وكبار قدامى اللعبة، شهدت البطولة مشاركة واسعة من اللاعبين القدامى من عدد من الولايات وهي كبار قدامى ولايات مسقط السيب وسمائل والرستاق وبركاء والمصنعة والسويق والخابورة . وجمعت المباراة الختامية فريق قدامى الزعيم (بركاء) و فريق قدامى شباب الرستاق، انتهت بفوز فريق قدامى الزعيم (بركاء) بهدفين مقابل هدف لفريق قدامى شباب الرستاق بعد أداء مميز من كلا الفريقين وسط حضور جماهيري كبير من محبي كرة القدم، جرى خلال الحفل تكريم اللجان المنظمة والحكام والمساهمين في إنجاح البطولة، كما تم تكريم علي بن خليفة العفاري رئيس اللجنة المنظمة وسعيد بن صالح القاسمي مدير البطولة وتكريم سعيد بن عبدالله الحضرمي كأحسن لاعب من فريق قدامى الزعيم (بركاء) وحمد الحرملي كأفضل حارس من فريق قدامى الرستاق بعدها كرم راعي المباراة الفريق الوصيف وتتويج فريق قدامى اللاعبين بولاية بركاء بكأس البطولة .

إعلان تخفيض رأس المال

وفقاً لأحكام المادة ١٥٠ من قانون الشركات التجارية، تعلن شركة مؤسسة شجرة التين للتجارة والمقاولات (ش.ش.و) المقيدة بالسجل التجاري رقم ١١٤٣٣٤٧ بأنها بصدد تخفيض رأس مالها من ٢٠،٠٠٠،٠٠٠ إلى ٢٠،٠٠٠،٠٠٠ ريال عماني.

وكل من له اعتراض على ذلك عليه أن يتقدم بأسباب اعتراضه لأمانة السجل التجاري بوزارة التجارة والصناعة وترويج الاستثمار خلال ٣٠ يوماً من تاريخه.

تنويه

Madha Club
نادي مدحاء

سعياً لتحقيق المصلحة العامة ولضمان مشاركة الأعضاء العاملين في اجتماع الجمعية العمومية وبالتنسيق مع جهة الاختصاص فقد تقرر تأجيل عقد اجتماع الجمعية العمومية العادية والمتضمن انتخاب مجلس إدارة جديد للنادي والمؤجل من **يوم الاربعاء الموافق ٢٠٢٥/١٠/٢٢م في تمام الساعة السادسة مساءً ليكون يوم الجمعة الموافق ٢٠٢٥/١٠/٢٤م في تمام الساعة السادسة مساءً** بقاعة النادي.

وعلى كافة الأعضاء الراغبين حضور هذا الاجتماع والمنتهية عضويتهم المبادرة إلى تجديد العضوية. حيث أن آخر موعد للتجديد ينتهي يوم الثلاثاء الموافق **٢٠٢٥/١٠/١٤م في تمام الساعة الثامنة مساءً.**

واستنادا إلى المادة (٢٩) من النظام الاساسي للأندية الرياضية الصادر بالمرسوم السلطاني (٢٠٠٨/١٢٤), فان الاجتماع يكون صحيحا بحضور الأغلبية المطلقة للأعضاء العاملين الذين يحق لهم الحضور (النصف + واحد) فإذا لم تتوافر هذه الأغلبية حتى الساعة السادسة مساء يؤجل الاجتماع إلى جلسة أخرى تعقد في تمام الساعة السابعة مساء من نفس اليوم.

ويكون الاجتماع الثاني صحيا بحضور (ربع) عدد الأعضاء العاملين الذين لهم حق الحضور وذلك لمناقشة جدول الأعمال الخاص بالاجتماع.

إدارة النادي

ملاحظة هامة:

- في حالة التجديد يرجى حضور كل عضو شخصيا إلى مقر النادي وإحضار نسخة من البطاقة الشخصية.
- تفتح أبواب القاعة قبل ساعة من موعد الاجتماع.
- مواعيد العمل الرسمية لتجديد بطاقة العضوية يوميا من الساعة (١٠ص حتى ١ ظهرا) ومن (٥م حتى ٨م) يوميا عدا يوم الجمعة.

البرازيل تسحق كوريا الجنوبية بخماسية نظيفة

سيول . أ.ف.ب: سجل الجناح البرازيلي لنادي تشلسي الانجليزي الموهبة الصاعدة الشاب إيستيفاو (١٨ عاما) هدفين وقاد منتخب بلاده لفوز ساحق على كوريا الجنوبية، المتأهلة لكأس العالم، بخماسية نظيفة في مباراة ودية اقيمت تحت الامطار في ملعب سيول. وخاض القائد هيونج-مين سون مباراته الرقم ١٣٧ مع كوريا الجنوبية، محققا رقما قياسيا بقميص بلاده، في إطار الاستعدادات لنهائيات مونديال ٢٠٢٦ المقررة في أميركا الشمالية العام المقبل.

وحسم كلا المنتخبين الكوري والبرازيل تأهلهما لكأس العالم، حيث سيخوض سون مشاركته الرابعة في النهائيات.

المحكمة الابتدائية بصحار
أمانة سر المحكمة
إعلان قضائي

تعلن امانة سر المحكمة الابتدائية بصحار بان المدعي/ نعمان الاهي - باكستاني قد اقام امامها الدعوى العمالية الفردية رقم:٢٠٢٥/١٤٠٩/١١٧٤م ضد الخصم المدخل/دانيش اقبال والتي يطالب فيها: ١- اداء مبلغ ٥٠٠٠ر.ع خمسة آلاف ريال عماني تعويضا عن الفصل التعسفي. ٢- مبلغ ١٥٠ر.ع مائة وخمسين ريالا عمانيا بدل الاخطار. ٣- مكافأة نهاية خدمة عن مدة عمله. ٤- بدل الاجازة السنوية. ٥- انهاء علاقة العمل ومنح المدعي رسالة عدم ممانعة من نقل كفالته الى صاحب عمل آخر. ٦- قبول ادخال الخصوم المدخلين باعتبارهم من القائمين على ادارة النشاط محل النزاع والمسؤولين عن تشغيل المدعي واتخاذ ما يلزم من اجراءات اعلانهم وتمكينهم من الرد وتقديم دفوعهم ومستنداتهم واجراء تحقيق والاستماع الى افادة المدعي وشهادة الشهود الحاضرين الموقعين على عقود الاستثمار .

وقد تعذر اعلان (الخصم المدخل) بالطرق العادية وهذا النشر يعتبر اعلانا له بالصحيفة والطلبات وتحديد جلسة ٢٠٢٥/١٠/٢٧م الساعة التاسعة صباحا بمقر المحكمة الكائن بولاية صحار/مويلح/مجمع المحاكم بالقرب من مستشفى صحار المرجعي موعدا لسماعها عملا بنص المادة (١١) من قانون الاجراءات المدنية والتجارية الصادر بالمرسوم السلطاني رقم(٢٠٠٢/٢٩م) وعلى الخصم المدخل الحضور شخصيا او وكيله المفوض بالوكالة مصدقة حسب الاصول في الموعد والمكان المحددين اعلاه والرد على طلبات المدعي، علما بان الاعلان ينتج اثره من تاريخ النشر.

أمانة سر المحكمة

المحكمة الابتدائية بصحار
أمانة سر المحكمة
إعلان قضائي

تعلن امانة سر المحكمة الابتدائية بصحار بان المدعي/ زيشان اريف - باكستاني قد اقام امامها الدعوى العمالية الفردية رقم:٢٠٢٥/١٤٠٩/١١٧٢م ضد الخصم المدخل/دانيش اقبال والتي يطالب فيها: ١- اداء مبلغ ٥٠٠٠ر.ع خمسة آلاف ريال عماني تعويضا عن الفصل التعسفي. ٢- مبلغ ١٥٠ر.ع مائة وخمسين ريالا عمانيا بدل الاخطار. ٣- مكافأة نهاية خدمة عن مدة عمله. ٤- بدل الاجازة السنوية. ٥- انهاء علاقة العمل ومنح المدعي رسالة عدم ممانعة من نقل كفالته الى صاحب عمل آخر. ٦- قبول ادخال الخصوم المدخلين باعتبارهم من القائمين على ادارة النشاط محل النزاع والمسؤولين عن تشغيل المدعي واتخاذ ما يلزم من اجراءات اعلانهم وتمكينهم من الرد وتقديم دفوعهم ومستنداتهم واجراء تحقيق والاستماع الى افادة المدعي وشهادة الشهود الحاضرين الموقعين على عقود الاستثمار .

وقد تعذر اعلان (الخصم المدخل) بالطرق العادية وهذا النشر يعتبر اعلانا له بالصحيفة والطلبات وتحديد جلسة ٢٠٢٥/١٠/٢٧م الساعة التاسعة صباحا بمقر المحكمة الكائن بولاية صحار/مويلح/مجمع المحاكم بالقرب من مستشفى صحار المرجعي موعدا لسماعها عملا بنص المادة (١١) من قانون الاجراءات المدنية والتجارية الصادر بالمرسوم السلطاني رقم(٢٠٠٢/٢٩م) وعلى الخصم المدخل الحضور شخصيا او وكيله المفوض بالوكالة مصدقة حسب الاصول في الموعد والمكان المحددين اعلاه والرد على طلبات المدعي، علما بان الاعلان ينتج اثره من تاريخ النشر.

أمانة سر المحكمة

خسارة

عمان . أ.ف.ب: خسر منتخب الأردن ودياً أمام نظيره البوليفي ٠-١ على ملعب رجب طيب أردوغان في مدينة اسطنبول التركية. وتدخل المباراة في إطار استعدادات منتخب الأردن للمشاركة التاريخية الأولى في نهائيات كأس العالم لكرة القدم ٢٠٢٦ المقررة في الولايات المتحدة وكندا والمكسيك. ونجح المنتخب البوليفي بحسم الفوز في الدقيقة الأخيرة من عمر اللقاء (٩٠) عبر تسديدة متقنه من روبسون ماتيوس تومي أسكنها في أقصى الزاوية اليمنى للحارس البديل يزيد أبو ليلى. واشرك المغربي جمال سلامي مجموعة من الوجوه الشابة في الشوط الأول، قبل الزج بعدد من لاعبي الخبرة مطلع الشوط الثاني.

ساحل العاج والسنغال تحافظان على أسبقيتهما للتأهل لكأس العالم

دكار . أ.ف.ب: حافظت ساحل العاج، بطلة افريقيا، على أسبقيتها في السباق إلى نهائيات كأس العام لكرة القدم ٢٠٢٦، بعدما اكتسحت مضيفتها سيشل ٧-٠ في الجولة التاسعة قبل الأخيرة ضمن المجموعة التاسعة من التصفيات، والتي شهدت تغلب الجابون الثانية على جامبيا بصعوبة ٤-٣. وأكد منتخب «الأفيال» هيمنته على المجموعة إذ رفع رصيده الى ٢٣ نقطة مع فارق أهداف مريح (+٢٢) من دون ان تهتز شباكه في تسع مباريات، أمام الجابون (٢٢ نقطة). وتعاقب على تسجيل أهداف العاجيين كل من إبراهيم سانجاري (٧ من ركلة جزاء)، إيمانويل أجبادو (١٧)، عمر دياكيتي (٣٢)، إيفان جيسان (٣٩)، يان ديوماندوي (٥٥)، سيمون أدينجرا (٦٧)، وفرانك كيسيه (٩٠). ويتبقى أمام بطلة افريقيا خطوة واحدة لبلوغ النهائيات لأول مرة منذ ٢٠١٤ وهي الفوز على كينيا في الجولة الأخيرة بغض النظر عن نتيجة الجابون مع بوروندي. أما في المباراة الثانية، قاد المهاجم المخضرم بيار إيميريك أوباميانج منتخب بلاده الجابون بتسجيله الأهداف الأربعة أمام جامبيا، لكن فرحته لم تكتمل بطرده قبل خمس دقائق من نهاية المباراة. وسجل أوباميانج نجم مرسيليا الفرنسي الرباعية في الدقائق ٢٠، ٤٢، ٦٢ و٧٨ قبل طرده في الدقيقة ٨٥، فيما سجل لأصحاب الأرض يانكوبا مينتيه (٢٣) وأداما سيديبيه (٤٥+٢ و٤٧). وفي المجموعة الثانية، حافظت السنغال على فارق النقطتين مع ملاحقتها جمهورية الكونغو الديمقراطية قبل الجولة الأخيرة، بعد اكتساح منتخب «اسود التيرانجا» مضيفه جنوب السودان ٥-٠ في جوبا، سجلها إسماعيلا سار (٢٩ و٥٤) وساديو مانيه (٤٦) ونيكولاس جاكسون (٦٠) وشريف نداي (٧٥).

وتغلبت جمهورية الكونغو الديمقراطية على مضيفتها توجو ١-٠ سجله لاعب ريال بيتيس الاسباني سيدريك باكامبو (٧). واقترب رفاق مانيه من التأهل إلى نهائيات كأس العالم، بحيث أنهم يحتاجون لتحقيق الفوز على نظيرهم الموريتاني، في الجولة الأخيرة من التصفيات الأفريقية. ويحتل المنتخب السنغالي صدارة المجموعة الثانية برصيد ٢١ نقطة، وبفارق نقطتين عن أقرب ملاحقيه الكونغو الديمقراطية (١٩ نقطة).

وفي المجموعة الثالثة، حافظت بنين على الصدارة بعدما تغلبت على مضيفتها رواندا ١-٠ بهدف متأخر حمل توقيع أيوجين توسين (٨٠). وفقدت جنوب افريقيا نقطتين ثمينتين بتعادلها السلبي مع مضيفتها زيمبابوي في هراري، علما أن المنتخب الأخير تابع اللقاء بعشرة لاعبين اثر طرد نوليدج موسونا (٦٤).

وحافظت نيجيريا على آمالها قائمة على الأقل بالتاهل الى الملحق، اثر تغلبها بصعوبة على مضيفتها ليسوتو ٢-١ في بولوكواني. افتتح لاعب الخلود السعودي وليام تروست إيكونج التسجيل للضيوف (٥٥ من ركلة جزاء) واضاف لاعب إشبيلية الاسباني أكور أدامس الثاني (٨٠) وقلص هلومفو كالاكي النتيجة (٨٣). ويتصدر منتخب بنين برصيد ١٧ نقطة امام جنوب افريقيا (١٥) ونيجيريا ثالثة (١٤). وكان الاتحاد الافريقي حسم ثلاث نقاط من منتخب جنوب افريقيا واعتبرها خاسرة امام ليسوتو ٠-٣ بسبب إشراك لاعب موقوف.

وفي الجولة الأخيرة تلعب نيجيريا مع ضيفتها بنين، وجنوب افريقيا مع ضيفتها رواندا. وعززت تونس صدارتها للمجموعة الثامنة، اثر اكتساحها مضيفتها سان تومي وبرينسيبي ٦-٠ على ملعب حمادي العقربي في رادس اثر اتفاق مسبق بين الاتحادين. ورفع المنتخب التونسي رصيده الى ٢٥ نقطة وكان قد ضمن في الجولة الماضية تأهله الى النهائيات للمرة السابعة في تاريخه، أمام ناميبيا (١٥) وليبيريا (١٤) وملاوي رابعة (١٠) وغينيا الاستوائية (١٠) وسان تومي وبرينسيبي بلا رصيد. وسيطر فريق «نسور قرطاج» على المباراة على نحو شبه تام، ولا سيما في الشوط الأول الذي شهد فرصا بالجملة. وانتظر التوانسة حتى الدقيقة ٣٦ لافتتاح التسجيل عبر فراس الشواط، قبل أن يضيف لاعب وسط أوغسبورغ الالماني الياس سعد هدفين (٣٩ و٤٣). وفي الشوط الثاني، سجل لاعب أوجسبورج الآخر اسماعيل الغربي الرابع (٤٧) ثم اضاف لاعب الأهلي المصري محمد علي بن رمضان ثنائية (٦٨ من ركلة جزاء و٩٠). وإلى جانب تونس، حسمت كل من مصر والمغرب والجزائر تأهلها وبقيت خمس بطاقات تحسم في الجولة الأخيرة التي تنطلق اليوم الأحد.

■ منتخب ساحل العاج

■ كيليان مبابي خلال سقوطه بعد الإصابة «أ.ف.ب»

مبابي يغيب عن مباراة آيسلندا لإصابة جديدة بكاحله

باريس . أ.ف.ب: تعرّض قائد منتخب فرنسا لكرة القدم كيليان مبابي لإصابة جديدة بكاحله الأيمن، خلال مواجهة أذربيجان في تصفيات مونديال ٢٠٢٦، وسيغيب عن رحلة الـ«زرق» إلى آيسلندا، بحسب ما أعلن الجهاز الفني للمنتخب .وكان مبابي قد عانى سابقا من إصابة في الكاحل الأيمن مع فريقه ريال مدريد الإسباني، وتلقى ضربتين خلال الفوز على أذربيجان (٣-٠)، في مباراة سجل فيها الهدف الافتتاحي قبل أن يُستبدل قبل نهايتها. ويضاف غيابه إلى قائمة طويلة من المهاجمين الغائبين عن معسكر أكتوبر الخاص بالتصفيات، على غرار عثمان ديمبيليه، أفضل لاعب في العالم للموسم الماضي، ديزيريه دويه، ماركوس تورام وبرادلي باركولا. وجاء في بيان الاتحاد الفرنسي«لن يكون كيليان مبابي قادرا على اللعب يوم الاثنين أمام أيسلندا». وعند عودته إلى مركز كليرفونتين التدريبي، «تحدث قائد المنتخب الفرنسي مع المدرب ديدييه ديشان»، الذي «أبلغ بغيابه رسميا». وأوضح الاتحاد الفرنسي أن مبابي «عاد ليكون بتصرف فريقه، ولن يستبدل بلاعب آخر». وكان النجم الفرنسي قد حظي براحة خلال الأسبوع الماضي في التدريبات. وسجل مبابي الهدف الأول من مجهود فردي (٤٥+٢)، قبل أن يتعرض لأول ضربة على كاحله المصاب إثر تدخل من رستم أحمدزاده الذي نال بطاقة صفراء (٥٢). ثم تعرض لضربة جديدة في الكاحل نفسه من عبد الله خيبلاييف في نهاية المباراة، ليغادر الملعب ويحل مكانه فلوريان توفان (٨٢). وقال ديشان بعد المباراة «كاحله حساس، وتلقى ضربة في نفس المكان، ففضل الخروج لأن الألم كان شديدا».

الإيطالي بيرو بدلا من ماركيس المصاب في جائزة أستراليا الكبرى

روما . أ.ف.ب: يحلّ الإيطالي ميكيلي بيرو مكان بطل العالم سبع مرات الإسباني مارك ماركيس، المصاب في كتفه اليمنى، خلال جائزة أستراليا الكبرى ضمن بطولة العالم للدرجات فئة موتو جي بي، وفق ما أعلن فريق دوكاتي. وقال الفريق الإيطالي في بيان «بعد إصابة مارك ماركيس الذي سيغيب عن الجولتين المقبلتين من بطولة العالم لموتو جي بي، يعلن فريق دوكاتي أن ميكيلي بيرو سيحلّ مكانه في جولة أستراليا على حلبة فيليب آيلاند». ولم يُكشف بعد عن اسم بديل ماركيس لجائزة ماليزيا الكبرى التي تنطلق من ٢٤ إلى ٢٦ أكتوبر، بعد أسبوع من جائزة أستراليا. وأضاف البيان «مارك يواصل فترة التعافي في مدريد»، من دون مزيد من التفاصيل. ويبلغ بيرو ٣٩ عاما وهو سائق تجارب مع دوكاتي منذ عام ٢٠١٣، وسيخوض سباقه السبعين في الفئة الملكة. أصيب ماركيس الأسبوع الماضي بعد سقوطه في اللفة الأولى من جائزة إندونيسيا الكبرى، بعدما فقد توازنه إثر احتكاك مع الإيطالي ماركو بيتزيكي (أبريليا). وأعلن فريقه في بيان أن هذه الفحوصات كشفت عن «كسر في الكتف وإصابة في أربطة كتفه الأيمن»، مستبعدا أي صلة بين إصابته السابقة في الكتف نفسه. وسبق أن أصيب ماركيس في كتفه الأيمن في بداية موسم ٢٠٢٠ وغاب عن بقيته لخضوعه لعمليات جراحية عدة.

في دورة ووهان:

سابالينكا تضرب موعدا مع بيجولا في نصف النهائي

ووهان . أ.ف.ب: ضربت البيلاروسية أرينا سابالينكا، المصنّفة أولى عالميا وحاملة اللقب، موعدا في نصف نهائي دورة ووهان للألف نقطة في كرة المضرب مع الأميركية جيسيكا بيجولا السادسة. وحجزت سابالينكا (٢٧ عاما) مقعدها إلى دور الأربعة لاحدى الدورات للمرة الـ ١١ هذا العام بفوزها على الكازاخستانية إيلينا ريباكينا التاسعة ٦-٣ و٦-٣. وحقّقت البيلاروسية فوزها الثامن على ريباكينا في ١٣ مباراة جمعتهما في دورات المحترفات. كما رفعت عدد انتصاراتها في ووهان إلى ٢٠ توالياً في ٤ مشاركات. قالت سابالينكا «إيلينا لاعبة رائعة ولطيفة للغاية، ودائما ما يكون من الصعب مواجهتها».

وأضافت «لدينا تاريخ عريق في المواجهات، ودائما ما نخوض معارك رائعة. إنها تدفعني دائما إلى أقصى حدودي لتحقيق الفوز. أنا سعيدة جدا بالأداء اليوم».

وقدّمت سابالينكا، المتوجة بلقب الدورة أعوام ٢٠١٨ و٢٠١٩ و٢٠٢٤، خدمة كبيرة لمنافستها المقبلة بيجولا التي لا تزال تسعى لحسم تأهلها الى دورة «دبليو تي ايه» الختامية التي تستضيفها الرياض مطلع الشهر المقبل، بمشاركة أفضل ثماني لاعبات للعام الحالي. وكانت بيجولا قد بلغت نصف النهائي بعد فوزها الصعب على التشيكية كاترينا سينياكوفا المصنّفة ٦٢ في فئة الفردي والأولى في الزوجي ٢-٦ و٦-٠ و٦-٣، في أولى مواجهات دور الثمانية. وتُعد هذه سابع مباراة تخوضها بيغولا من ثلاث مجموعات على التوالي، محققة ستة انتصارات في تلك السلسلة خلال ١٦ يوما، بعدما كانت قد سقطت السبت الماضي في نصف نهائي دورة بكين للألف نقطة.

حققت بيجولا فوزها الخمسين هذا الموسم لتصل إلى نصف النهائي للمرة الثالثة على التوالي، بعد دورة بكين وبطولة الولايات المتحدة. قالت اللاعبة ابنة الـ ٣١ عاما «أعتقد أنني في حالة بدنية ممتازة». وأضافت «بالتأكيد لا أعتقد أنني بحاجة لخوض المزيد من المباريات أو رفع لياقتي البدنية، فقد تمكنت من الصمود في هذه المباريات وتقديم أداء رائع».

وتابعت «بالتأكيد أتمنى لو كان الأمر أسهل بالنسبة لحالتي النفسية والبدنية. ولكن إذا فزت بجميع مبارياتي المتبقية في ثلاث مجموعات، أعتقد أنني سأكون سعيدة للغاية».

محكمة الاستئناف بصحار
أمانة سر المحكمة
إعلان قضائي

تعلن امانة محكمة الاستئناف بصحار بان/انور بن ماجد بن مصبح بن علي المعمري قد اقام امامها دعوى الاستشكال رقم ٢٠٢٥/٧١١٢/٣١٦٩م الدائرة المدنية ضد/١- ساتيابرساد جوبالكريشنا نياك (هندي الجنسية) وآخر طلب في ختامها: ١- اساسيا: رفض هذا الاستئناف جملة وتفصيلا، الزام المستأنف (ان كانت له رغبة) فتح ملف تنفيذي جديد ومتابعة، على اساس الحكم الجزائي الصادر ضد المنفذ ضده الاصلي دون النظر او الالتفات للكفالة، الزام رافعه بالمصروفات القضائية. ٢- احتياطيا: الغاء هذه الكفالة واعتبارها كأن لم تكن ، الزام المستأنف بالمصروفات القضائية.

وقد تعذر اعلان المستشكل ضده الاول/ساتيابرساد جوبالكريشنا نياك (هندي الجنسية) بالطرق العادية وهذا النشر يعتبر اعلانا له بالدعوى وتحديد يوم الاثنين الموافق ٢٠٢٥/١٠/٢٠م الساعة التاسعة صباحا بمقر المحكمة الكائن بولاية صحار - مويلح - مجمع المحاكم بصحار موعدا لسماعها - عملا بنص المادة (١١) من المرسوم السلطاني رقم ٢٠٠٢/٢٩م باصدار قانون الاجراءات المدنية والتجارية وعلى المستشكل ضده الحضور شخصيا او بواسطة وكيله المفوض بالوكالة مصدقة حسب الاصول في الموعد والمكان المحددين اعلاه استنادا لنص المادة ٧٥ بدلالة المادة ٢٣٠ من القانون المشار اليه.

أمانة سر المحكمة

المحكمة الابتدائية بمسقط
أمانة سر المحكمة
إعلان طلب تنفيذ

تعلن امانة سر المحكمة الابتدائية بمسقط بان طالب التنفيذ/انون ليجو سلفا راج هندي الجنسية تقدم بطلب التنفيذ رقم:(٢٠٢٥/٩١٠٤/٣٤٢٣) لتنفيذ الحكم الصادر في الدعوى العمالية رقم: ٢٠٢٤/٧١٠٥/٦٣٦ بالزام المنفذ ضدها/مؤسسة الوساطة المتطورة ش.م.م بان يؤدي لطالب التنفيذ: ١- الزام المنفذ ضده بان يؤدي لطالبة التنفيذ مبلغا وقدره (٨٨٨٧ر.ع) ثمانية آلاف وثمانمائة وسبعة وثمانون ريالا عمانيا. ٢- الزام المنفذ ضده بان يؤدي لطالبة التنفيذ مبلغا وقدره (١٠٠ر.ع) مائة ريال عماني عن اتعاب المحاماة.

ونظرا لتعذر اعلان المنفذ ضده بالطرق العادية يعتبر هذا النشر اعلانا له متضمنا تكليفه بالوفاء بما هو مطلوب منه خلال سبعة ايام من تاريخ هذا النشر عملا بالمادة (١١) من قانون الاجراءات المدنية والتجارية الصادر بالمرسوم السلطاني رقم(٢٠٠٢/٢٩) وتعديلاته.

أمانة سر المحكمة

المحكمة الابتدائية بالسيب
أمانة سر المحكمة
إعلان قضائي «بطلب التنفيذ»

بناء على:

الحكم رقم	الدائرة	ملف التنفيذ
(٢٠٢٤/١٢٠٨/١٢٤١)	(تنفيذ مدني)	(٢٠٢٥/٩١٠٢/٧٧٥م)

الحق المطالب به (حكمت المحكمة بالزام المدعى عليه بان يؤدي للمدعي مبلغا وقدره ٢٦٠٠٠ر.ع ستة وعشرون الف ريال عماني وحملت المدعى عليه الرسوم ومائة ريال يؤديها للمدعي عن اتعاب المحاماة ورفضت مازاد).

اسماء الأطراف	الصفة	الرقم المدني
احمد بن سعود بن خلفان البلوشي	طالب التنفيذ	٧٥٢٥٦٨٤
محمود بن عبيد بن ربيع الغماري	منفذ ضدها	٢٣٥٥٩٢٧٥

ونظرا لتعذر اعلان المنفذ ضده بالطرق العادية وعليه يعتبر هذا النشر اعلانا له متضمنا تكليفه بالوفاء بما هو مطلوب منه أعلاه خلال سبعة ايام من تاريخ هذا النشر عملا بنص المادتين (١١) و(٣٥٦) من قانون الاجراءات المدنية والتجارية.

أمانة سر المحكمة

المحكمة الابتدائية بالبريمي
أمانة سر المحكمة
إعلان بيع قضائي

بناء على:

رقم التنفيذ (٢٠٢٣/٩١٠٣/٢٢)	الدائرة (تنفيذ تجاري)
الحق المطالب به (بالاطلاع على تقرير الخبير والرد والتعقيب).	

اسماء الأطراف	الصفة	الرقم المدني
ميثاق للصيرفة الاسلامية (بنك مسقط ش.م.ع.ع)	طالب التنفيذ	١١٤٥٧٣٨

تعلن امانة سر المحكمة عن بيع قضائي بالمزاد العلني بمقر المحكمة في تمام الساعة (٩:٣٠) صباحا من يوم الثلاثاء الموافق ٢٠٢٥/١٠/٢٨م للعقار السابق توقيع الحجز عليه وهو كالآتي:

النوع	المكان	الرقم المدني	المربع	المساحة
سكني تجاري	ولاية البريمي - الصناعية	٣٨١	صناعية البريمي	٤٩٧,٠٠

ويقدر بسعر اساسي وقدره (٧٢٩٠ر.ع) سبعة آلاف ومائتان وتسعون ريالا عمانيا فعلى راغبي الشراء الاتصال بالخبير الآتي:

الاسم	المكتب	الهاتف	العنوان
حميد الكلباني	سدرة الصعراني	٩٣٨٨٨٥٦٨	البريمي

لمعاينة العقار محل البيع على ان يدفع الراسي عليه المزاد الثمن فورا او ثلثه على الاقل والا اعيدت المزايدة على ذمته في ذات الجلسة عملا بنص المادة (٤٠٤) من قانون الاجراءات المدنية والتجارية الصادر بالمرسوم السلطاني رقم (٢٠٠٢/٢٩م) وتعديلاته.

أمانة سر المحكمة

مشاعر حالمة

صالح الحاتمي
شاعر عماني

سحاب الجفاف

أنا شبه السّحاب الفاتحِ لْصدرِ الْجفاف انْفاس
نفضت آخرْ عصارات الْحياة ف قلْب انسانه
على باليْ كِثُر ما نفِّ من صدريْ زلال احْساس
كِثُر ما شبِّ لسنينيْ خزامى السّعْدِ يا (دانه)
نسيت انّ النّصيب المرّ لِعْذوق الْأماني فاس
وإنّه فيْ يدين الفقْرِ يحطب روْح ضمياته
أشب الشعْر من شمع الضُّلوع وْموْقدي الهوجاس
إلين تْثوْر في صدريْ قصيدة شوْق رويانه
أبهّر قافها بْهيل الشُّعورِ وْ ضيْقتي المحماس
لَجلْ لو مرّت الضامي يُصبّ الشعْر فنجانه
كما خْيام الْبدو صدريْ اذا فاحتْ رياحه ياس
وطن تلقىْ من حدودهْ دفى /دفوتْهِ أوزانه
ظلالي الْغيم لو سقتهْ على روحٍ ثراها يْباس
تفيض اهدابها لون الْحياة و تشْرقَ اعيانه
دفاي الشعْر في ليل الْحنين البارْد النسناس
وِأحْطب لهْ شعور الفقْدِ إحساسيْ و أغصانه
زرعته أرْجوانٍ طيبِ عطره يغْسل الوسواس
جبرت اللي انْكسر فالهْ بعَد خانتْهِ شِطآنه
شتائي لهْ إذا أقبلْ هجير الحزْن دون قْياس
يلاقينيْ قريب اقربْ منِ اهدابهْ إلى اجفانه
واذا جفّتْ مواريد الْأمل من صاْحبٍ نوماس
أسيّل لهْ سحاب البِشْر لين يْعوْد ميزانه
كذا طبعيْ و لو انيْ شربت من الزّمن أغلاس
أصب السعْد في قلب الصّديق و انعْش اركانه

وفد من الجمعية العمانية للسينما بمهرجان إصفهان الدولي لأفلام الطفل والناشئة

مسقط . « الوطن »:

شارك وفد من الجمعية العُمانية للسينما، في فعاليات مهرجان إصفهان الدولي لأفلام الطفل والناشئة في نسخته السابعة والثلاثين، والذي أقيم بمدينة إصفهان بالجمهورية الإسلامية الإيرانية، بمشاركة عدد من السينمائيين والمبدعين من مختلف دول العالم. ضم الوفد العُماني ممثلين من الجمعية العُمانية للسينما، كلاً من الدكتورة جنان بنت مهدي آل عيسى التي شاركت كعضو في لجنة تحكيم الأفلام الدولية، والدكتور حميد بن سعيد العامري والدكتور شبير بن عبد الرحيم العجمي كضيوف شرف في المهرجان.

وحول المهرجان والحضور العماني، عبرت الدكتورة جنان بنت مهدي آل عيسى عن سعادتها بالمشاركة في لجنة تحكيم الأفلام الدولية، مؤكدة أن المهرجان يُعد منصة مهمة لاكتشاف المواهب الشابة وتشجيع الإنتاجات السينمائية الموجهة للطفل والناشئة، وقالت:(إن وجود الجمعية العُمانية للسينما في مثل هذه الفعاليات الدولية يعكس الاهتمام الذي توليه سلطنة عُمان للسينما كأداة ثقافية وتربوية، ويعزز من مكانة المبدع العُماني في المشهد السينمائي العالمي).

من جانبه، أشار الدكتور حميد بن سعيد العامري إلى أن المشاركة تأتي في إطار التعاون الثقافي والفني بين سلطنة عُمان والجمهورية الإسلامية الإيرانية، وقال: (لقد أتاح المهرجان فرصًا ثمينة للتواصل مع المخرجين والمنتجين من مختلف الدول، وبحث سبل التعاون المستقبلية في مجالات إنتاج وتوزيع الأفلام الخاصة بالطفل والناشئة).

هذا وقد شهد المهرجان تنافسًا بين مجموعة متميزة من الأفلام الدولية والإيرانية، حيث توزعت جوائز الأفلام الطويلة الدولية على عدة فئات شملت أفضل فيلم، وأفضل إخراج، وأفضل سيناريو، وأفضل تمثيل وأفضل صورة بصرية.

وقد نال الفيلم الكندي (الآنسة بوتس) جائزة أفضل فيلم دولي لأفلام الطفل والناشئة، وحصل الفيلم الإيراني (أولاد الناس) على جائزة أفضل إخراج، فيما ذهبت جائزة السيناريو إلى الفيلم الإيراني (عيون اللوز)، كما حاز الفيلم الدنماركي (عسل) على جائزة أفضل تمثيل والفيلم الصيني (العاصفة) حصد جائزة أفضل صورة بصرية. وتأتي مشاركة الجمعية العُمانية للسينما في مهرجان إصفهان ضمن استراتيجيتها الرامية إلى تعزيز الحضور العُماني في المهرجانات الدولية، وتبادل الخبرات مع المؤسسات السينمائية حول العالم.

■ المشاركة تعكس اهتمام سلطنة عُمان بالسينما

«السمت والآداب والتقاليد العمانية» جلسة حوارية شبابية

مسقط . « الوطن »:

في إطار جهود وزارة الثقافة والرياضة والشباب؛ لتعزيز الهوية العُمانية الأصيلة لدى فئة الشباب، نظمت دائرة الهوية الثقافية بمركز الشباب مؤخرا جلسة حوارية بعنوان (السمت والآداب والتقاليد العُمانية وغرسها في نفوس الشباب) وذلك في قاعة المستقبل بمقر المركز. هدفت الجلسة إلى تعزيز الوعي بالسمت والآداب والتقاليد العُمانية الأصيلة، وتشجيع الشباب على تبنيها والمحافظة عليها في حياتهم اليومية، بما يسهم في بناء جيل واعٍ معتز بهويته ومفتخر بوطنه. وأدار الجلسة وطفة الفارسية واستضافت يونس المعمري كضيف رئيسي للحديث حول محاور الجلسة، التي شملت جوانب متعددة تناولت السمت العُماني كهوية متفردة، والآداب والتقاليد العريقة كإرث حضاري متجذر في المجتمع العُماني، بالإضافة إلى مناقشة التحديات المعاصرة التي تواجه غرس هذه القيم في نفوس الشباب، وطرح الحلول والمقترحات المستقبلية للحفاظ عليها.

ركز المحور الأول من الجلسة على (السمت العُماني: أصالة وهوية)، حيث تم استعراض مفهوم السمت بوصفه نمط حياة يعكس القيم والأخلاق العُمانية الأصيلة مثل التواضع والكرم والاحترام والصدق والأمانة. أما المحور الثاني (الآداب والتقاليد: كنوز تُورث)، فقد تناول أهمية الآداب الاجتماعية والتقاليد العائلية والثقافية في تعزيز الروابط الاجتماعية وترسيخ روح الانتماء، في حين تناول المحور الثالث (تحديات معاصرة وحلول مستقبلية) تأثير العولمة ووسائل التواصل الاجتماعي على القيم المجتمعية، مع تسليط الضوء على دور المؤسسات التعليمية والمجتمع المدني في ترسيخ هذه المبادئ.

الجلسة استهدفت فئة الشباب العُماني من الفئة العمرية (١٤–٣٠ سنة)، وطلاب الجامعات والمعاهد وأعضاء الفرق الشبابية والأندية الثقافية، إضافة إلى أولياء الأمور والمعنيين بالشأن التربوي، وخرجت الجلسة بعدد من المخرجات والتوصيات المهمة، أبرزها ضرورة تكثيف البرامج التوعوية والمبادرات الشبابية التي تُعنى بالهوية والسمت العُماني، وتشجيع إقامة ورش عمل ومسابقات وبرامج حوارية تعزز من حضور القيم الأصيلة في الحياة اليومية للشباب، كما دعت الجلسة إلى تفعيل النقاش المفتوح وتبادل الآراء بين الأجيال لضمان استدامة هذا الإرث الحضاري.

■ المشاركون في الجلسة الحوارية

اليوم .. عرض أفلام وثائقية في الظاهرة

عبري . من سعيد الغافري:

تنظم إدارة الثقافة والرياضة والشباب بمحافظة الظاهرة، بالتعاون مع الجمعية العُمانية للسينما ومهرجان الظاهرة السينمائي الدولي، اليوم حفل تدشين مجموعة من الأفلام الوثائقية، وذلك بمقر ستار سينما بوادي مول بعبري، تحت رعاية سعادة الشيخ الدكتور سعيد بن حميد الحارثي والي عبري. يأتي هذا التدشين كنتاج لحلقة فن صناعة الوثائقيات التي أقيمت لأول مرة في محافظة الظاهرة، وهدفت إلى تطوير مهارات المشاركين في مجالات كتابة السيناريو، التصوير، المونتاج، تصحيح الألوان، التسويق، والإخراج. وقد تضمن البرنامج جانباً عملياً مكثفاً استمر لمدة يومين. تم تقسيم المشاركين إلى ثلاث مجموعات عمل، حيث تم إنتاج ثلاثة أفلام وثائقية تناولت مواضيع: بيت المنزفة وأسياد المزاينة وكم رسم، وجاء اختيار هذه الموضوعات نظراً لأهميتها المجتمعية ودورها في إبراز الهوية الثقافية للمنطقة. ويتضمن برنامج الحفل كلمة للمهندس خالد بن خليفة الحاتمي، مدير إدارة الثقافة والرياضة والشباب بمحافظة الظاهرة، يليها عرض مرئي لكواليس الحلقة، وعرض تشويقي للأفلام المنتَجة، بالإضافة إلى جلسة حوارية مع صُنّاع هذه الأفلام، كما سيتم عرض الأفلام الوثائقية وتكريم المشاركين والمتعاونين في تنفيذ الحلقة وإنتاج الأفلام. وقال محمد السديري رئيس قسم الثقافة بادارة الثقافة والرياضة والشباب بالظاهرة يأتي تدشين الافلام تتويجاً لجهود المشاركين في إنتاج الأفلام الوثائقية وحافزا لهم لمواصلة إنتاج أفلام أخرى للمشاركة في المهرجانات المحلية والدولية في مجال الأفلام الوثائقية.

تواصل مسابقة «صوت الموسم» ضمن مهرجان موسم الصرب الثقافي بظفار

صلالة . من عوض دهيش:

تواصلت مسابقة (صوت الموسم ٢٠٢٥) ضمن مهرجان موسم الصرب الثقافي بمحافظة ظفار، والذي ينظمه مركز ظفار للثقافة والتراث والإبداع التابع لوزارة الثقافة والرياضة والشباب، بمشاركة متسابقين من سلطنة عُمان ودول مجلس التعاون لدول الخليج العربية في فنون الأداء الصوتي والإنشاد، وتستمر المنافسات حتى ٢٧ نوفمبر المقبل. وتقام المسابقة كل يوم خميس من كل أسبوع وشهد اليوم الأول مشاركة ثمانية متسابقين هم: يوسف بن ذروة من دولة الكويت، وسعيد الزرعي من سلطنة عُمان، وعبدالعزيز الشراري من المملكة العربية السعودية، وفهد الدوسري من دولة الكويت، وعايض آل فارع من المملكة العربية السعودية، وسالم المنصوري من دولة الإمارات العربية المتحدة، ومحمد خوار من سلطنة عُمان، ومهند الجنيبي من سلطنة عُمان، حيث قدّموا عروضًا صوتية مميزة نالت إعجاب لجنة التحكيم والجمهور. وتأتي هذه المسابقة في إطار سعي المركز، لتعزيز حضور فنون الصوت الشعبي بوصفها جزءًا من الهوية الفنية المشتركة بين أبناء الخليج، ومنصة تبرز تنوع الإبداع الخليجي وتحتفي بالأداء الصوتي الأصيل الذي يُعبّر عن عمق الموروث العربي. وتُعد فنون الصوت الشعبي من أعرق الفنون التي شكّلت وجدان الإنسان العُماني والخليجي، بما تحمله من عمق تعبيري وجمال لغوي وأداء فني يعكس روح البيئة وتاريخها الثقافي. ويشارك في منافسات المسابقة ٣٢ متسابقا من سلطنة عُمان ودول مجلس التعاون، يقدمون أنماطًا متعددة من الأداء الصوتي الشعبي أمام لجنة تحكيم متخصصة في مجالي الإنشاد وفنون الصوت، تُقيّم المشاركات وفق معايير فنية دقيقة تركز على استخدام الصوت دون الآلات الموسيقية. وسيحظى الفائزون بالمراكز الأولى بجوائز قيّمة، فيما خُصصت سحوبات وجوائز للجمهور طيلة فترة المسابقة، في أجواء تحتفي بالأصالة والإبداع وتُبرز المكانة الثقافية لمحافظة ظفار على المستوى الخليجي.

المحكمة الابتدائية ببركاء
امانة سر المحكمة
اعلان بيع قضائي

بناء على:

رقم التنفيذ (٢٠٢٢/٩١٠٢/٥٧٥)	الدائرة (تنفيذ مدني)
الحق المطالب به (حكمت المحكمة بالزام المدعى عليه بان يؤدي للمدعي مبلغا وقدره ٤١٠٠ر.ع اربعة آلاف ومائة والمصاريف ورفض مازاد على ذلك من طلبات).	

اسماء الأطراف	الصفة	الرقم المدني	رقم الهاتف	موطنه
زكية بنت حميد بن سالم الهاشمية	طالبة التنفيذ	٢٠٨٦٨٠٢٥	٩٢٠٨٩٩٧٨	بركاء – ولاية بركاء /الهرم
ورثة جميل بن علي اليحمدي	منفذ ضده		٧٧٠١٠٠٠٧	بركاء – بركاء

تعلن امانة سر المحكمة عن بيع قضائي بالمزاد العلني بمقر المحكمة في تمام الساعة (١٠:٠٠) صباحا من يوم (الاربعاء) الموافق ٢٠٢٥/١٠/٢٩م للعقار السابق توقيع الحجز عليه وهو كالآتي:

النوع	المكان	الرقم	المربع	المساحة
قطعة ارض فضاء	بركاء	٣٧٣	الفليج	٦٠٠,٠٠م٢

ويقدر بسعر اساسي وقدره (٦٠٧٥ر.ع) ستة آلاف وخمسة وسبعون ريالا عمانيا فعلى راغبي الشراء الاتصال بالخبير الموضح أدناه:

الاسم	المكتب	الهاتف	العنوان
يوسف البوسعيدي	دليل بركاء	٩٩٥٧٥١٩٩/٩٩٣٥٠٥٠٩	بركاء

لمعاينة العقار محل البيع على ان يدفع الراسي عليه المزاد الثمن فورا او ثلثه على الاقل والا اعيدت المزايدة على ذمته في ذات الجلسة عملا بنص المادة (٤٠٤) من قانون الاجراءات المدنية والتجارية الصادر بالمرسوم السلطاني رقم (٢٠٠٢/٢٩م) وتعديلاته.

أمانة سر المحكمة

أول صحيفة وثقت للنهضة الحديثة

حبر الوطن | 55 عاما الفكر .. حبر و .. ورق | ذاكرة وطن

صوت عُمان في الوطن العربي

الوطن
AL WATAN
VOICE OF OMAN IN THE ARAB WORLD

يومية - سياسية - جامعة
تأسست عام ١٩٧١ م

الوطن AL WATAN | 55 عاما

للاطلاع على أحدث التقارير الإخبارية

اشترك في الوطن واتساب

9917 5555

الأحد ١٩ من ربيع الآخر ١٤٤٧ هـ. الموافق ١٢ من أكتوبر ٢٠٢٥م . العدد: (١٤٦١٦). السنة الـ ٥٥ | صاحب الامتياز المدير العام رئيس التحرير: محمد بن سليمان الطائي | SUNDAY 12 October 2025 - NO: (14616) - VOL55

مواقيت الصلاة

	فجر	شروق	ظهر	عصر	مغرب	عشاء
مسقط	٤:٤٨	٦:٠٣	١١:٥٨	٣:١٩	٥:٤٩	٦:٥٩
صلالة	٥:٠٤	٦:١٦	١٢:١٥	٣:٣٧	٦:٠٩	٧:١٦

الجريدة تحوي آيات قرآنية وأحاديث نبوية يرجى عدم اساءة استخدامها

درجات الحرارة

	مسقط	صلالة	السيب	خصب	البريمي	عبري	صحار	الرستاق	نزوى	دبا	جبل شمس	صور	مصيرة	الدقم	هيما	ثمريت
العظمى	٣١	٢٩	٣١	٣٤	٣٩	٣٨	٣١	٣٦	٣٦	٣١	٢٧	٣١	٣٠	٣٣	٣٨	٣٨
الصغرى	٢٧	٢٥	٢٧	٢٧	٢٥	٢٨	٢٧	٢٥	٢٥	٢٧	١٨	٢٧	٢٦	٢٥	٢٧	٢٦

مشروعان استثماريان لزراعة البصل في الظاهرة

مسقط - «الوطن»:

بدأت ولاية ضنك في تنفيذ مشروعين استثماريين؛ لزراعة البصل بهدف زيادة الإنتاج المحلي، وتحقيق الاكتفاء الذاتي، حيث يمتد المشروع الأول على مساحة ١٠٠٠ فدان، فيما بدأ التحضير والإعداد للمشروع الثاني ومساحته ٦٠٠ فدان هذا الموسم. تهدف المشاريع إلى تلبية الطلب المتزايد على محصول البصل، وتحقيق الاكتفاء الذاتي والتقليل من الاعتماد على الاستيراد؛ حيث تعد زراعة البصل من الزراعات الواعدة، وحاجتها من المياه قليلة مما يجعلها مثالية للظروف البيئية في محافظة الظاهرة، كما تسهم بشكل كبير في رفد السوق بهذا المنتج المهم.وقد ينتج الفدان الواحد من محصول البصل ما يقارب ١٥ طنًا، وتوضح الإحصائيات الصادرة عن المركز الوطني للإحصاء والمعلومات لعام ٢٠٢٤، أن إجمالي الإنتاج المحلي من البصل بسلطنة عُمان بلغ حوالي ١٧،٣٩٣ طنًا، تمت زراعتها على مساحة تقدر بـ١،٢١٤ فدانًا.

■ المشروعان يهدفان إلى تحقيق الاكتفاء الذاتي من البصل

معظم الألمان يرفضون السماح للذكاء الاصطناعي بالتسوق نيابة عنهم

دوسلدورف - د.ب.أ: أظهر استطلاع حديث أن معظم الألمان لا يريدون أن يقوم الذكاء الاصطناعي بالتسوق نيابة عنهم. وقال ٩٪ فقط من المشاركين إنهم يمكنهم تخيل استخدام وكيل تسوق يقوم بتحليل سلوكهم الشرائي ويعيد طلب مواد البقالة أو مستلزمات النظافة الشخصية الضرورية بشكل تلقائي.

وكشفت نتائج الاستطلاع، الذي أجراه معهد «يوجوف» لقياس مؤشرات الرأي بتكليف من وكالة الأنباء الألمانية (د ب أ)، والتي نشرت أمس، العزوف عن استخدام الذكاء الاصطناعي في التسوق.

وبحسب الاستطلاع، قال ٤٠٪ من المشاركين إنهم لن يسمحوا، بشكل قاطع، للذكاء الاصطناعي بالتسوق نيابة عنهم، وقال ٢٨٪ إنهم «ربما لا» يسمحون بذلك، و١٩٪ «قد يسمحون بذلك». ولم يقدم ٤٪ من المشاركين إجابة. وشمل الاستطلاع ٢٠٣٧ شخصًا بلغوا ١٨ عامًا، أو تجاوزوها، وتم خلال الفترة من ١١ وحتى ١٤ يوليو الماضي.

نصائح لتجنب ركود المسيرة المهنية أثناء العمل من المنزل

برلين - د ب ا: أصبح العمل من المنزل أمرًا روتينيًّا بالنسبة للكثيرين خاصة منذ جائحة كورونا. وهناك الكثير من المزايا لذلك أهمها أنه لا يتعين على المرء التنقل أو تغيير ملابس النوم، ويمكن تلبية احتياجات الأسرة كما أن الثلاجة ليست بعيدة، هل توجد طريقة لتجنب الركود أثناء العمل عن بُعد؟ يتحدث خبيران عن كيفية مواجهة هذا الأمر.

فيما يتعلق بمقدار الوقت الذي يجب أن تمضيه في أداء العمل في المنزل، لا يضع جميع أصحاب العمل قواعد ثابتة بشأن متى يأتي العاملون للمكتب وعدد مرات ذهابهم للمكتب. وفي حال تم منحهم الاختيار، فغالبًا سيفضل العاملون العمل من المنزل. ومن ناحية مهنية، لا يُنصح بذلك دائمًا، حسبما قال باستيان هجز وهو مدرب مهني، كما أنه يقدم بودكاست لتقديم النصائح بشأن المسيرة المهنية. وما دام لا يتعين القيام بالعمل عن بعد بصورة كاملة، يوصى بالحضور إلى المكتب بانتظام. وبناء على الاحتياجات الفردية أو أي ترتيبات مع الزملاء، ينصح هجز بالحضور إلى المكتب مرة أسبوعيًّا أو مرة شهريًّا. وهذا يتيح للمرء إقامة علاقات شخصية أو تعميقها، مما قد يعود بالفائدة على تطور المرء المهني.

السودان: إنذار برتقالي وتحذير من أمطار غزيرة في ٤ ولايات

الخرطوم - د ب أ: حذرت الهيئة العامة للأرصاد الجوية في السودان، من سقوط أمطار غزيرة وعواصف في أربع ولايات، وأصدرت إنذارًا برتقاليًّا بخطورة عالية. وقالت الهيئة في بيان صحفي أمس أوردته وكالة السودان للأنباء (سونا)، إنها أصدرت إنذارًا باللون البرتقالي من خطورة عالية في كل من وسط وجنوب ولاية جنوب كردفان، وجنوب ولاية غرب كردفان وجنوب ولايتي شرق وجنوب دارفور، حيث يُتوقع هطول أمطار غزيرة مصحوبة بعواصف رعدية، قد تتسبب في جريان عالي للمياه في المناطق المنخفضة والأودية.

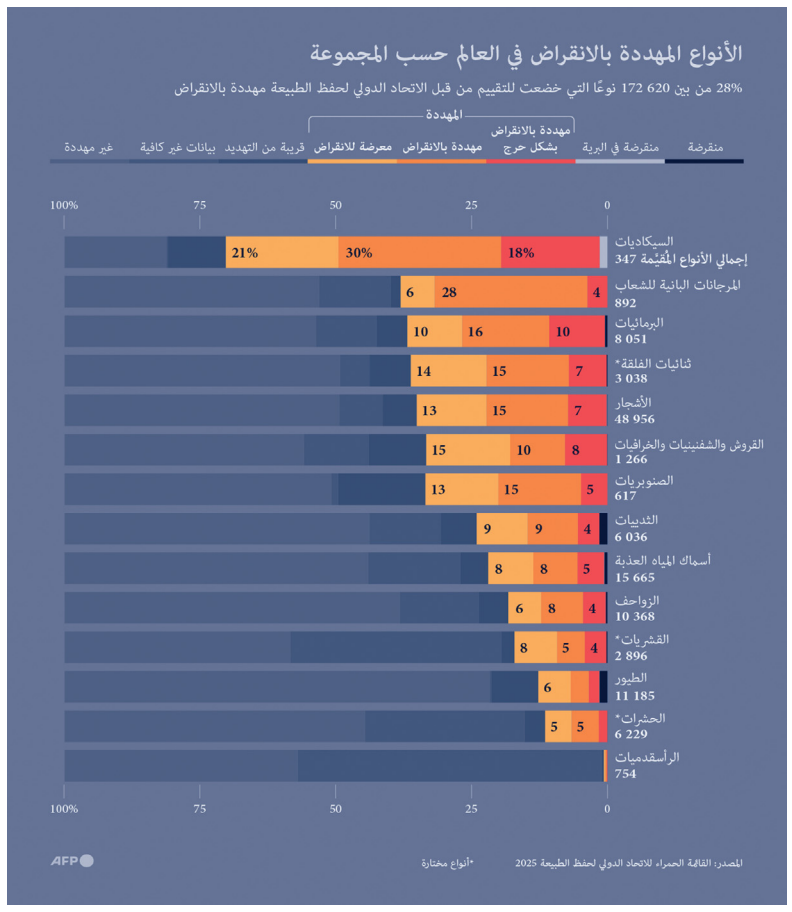

٢،٥ مليون في بريطانيا اشتروا حقن إنقاص الوزن في يوليو

لندن - د ب أ: أظهرت تقديرات جديدة أن نحو ٢،٥ مليون شخص في بريطانيا اشتروا حقن إنقاص الوزن في يوليو. ولكن الزيادة الكبيرة في الأسعار التي طُبقت في سبتمبر الماضي، ربما دفعت البعض للابتعاد عن حقن المونجارو التي يطلق عليها حقن كينج كونج لإنقاص الوزن، بحسب وكالة الأنباء البريطانية «بي أيه ميديا». وقالت شركة الأدوية إيلي ليلي في أغسطس إنها سوف ترفع سعر الدواء بما يصل إلى ١٧٠٪ . وقد يكون البعض قد توقف تمامًا عن أخذ الحقن نتيجة لذلك، وربما لجأ آخرون لبدائل أرخص مثل ويجوفي.

وأظهرت البيانات التي حصلت عليها صحيفة تليجراف من شركة «أي كيو في أي أيه» لتحليلات علوم الحياة، أنه تم بيع ٢،٩٤ مليون عبوة من مونجارو وويجوفي في يوليو، بارتفاع من ٤٩٣ ألف في العام السابق.

مصرع ٢٣ جراء أمطار غزيرة في المكسيك

مكسيكو سيتي - ا.ف.ب: لقي ٢٣ شخصًا على الأقل مصرعهم في المكسيك جراء هطول أمطار غزيرة هذا الأسبوع، وفق ما أعلنت السلطات. وأفادت سلطات الحماية المدنية المكسيكية عن هطول أمطار غزيرة في ٣١ ولاية من أصل ٣٢، حيث حددت ولايات فيراكروز في الشرق وكويريتارو وهيدالجو في الوسط وسان لويس بوتوسي في وسط شمال الدولة، باعتبارها المناطق الأكثر تضررًا. وسُجلت ١٦ وفاة في هيدالجو إضافة إلى تضرر ألف منزل، وخمس وفيات وفقدان ١١ شخصًا في ولاية بويبلا. وتوفي فتى في ولاية فيراكروز وضابط شرطة في كويريتارو. وكتبت الرئيسة كلوديا شينباوم على منصة أكس بعد عقدها اجتماعات مع مسؤولين وأعضاء حكومتها «نعمل على دعم السكان وإعادة فتح الطرق وإعادة التيار الكهربائي». وأعلن الجيش المكسيكي أنه سيعمل على توزيع المساعدات في المناطق المتضررة.

■ لحظة إطلاق صاروخ «جرافيتي١» إلى الفضاء يحمل ٣ أقمار صناعية وذلك قبالة ساحل هايينانج بمقاطعة شاندونج الصينية «ا ف ب»

طبعت بمطابع الألوان المتألقة

Printed at Unique Colour Printers