العدد 8778 / 16 صفحة (200 بيسة)

shabibaofficial shabiba alshabiba shabiba.com

رئيس مجلس الإدارة: محمد بن عيسى الزدجالي **رئيس التحرير:** أحمد بن عيسى الزدجالي

الشبيبة

عيش حياتك.. خليك شبابي

الأحد
25 من ذي الحجة 1443هـ
24 من يوليو / July 2022

تطبع في مطابع مجموعة مسقط للإعلام

فائزة بهذه الجوائز العالمية
جائزة من جمعية التصميم الصحفي، مالوفيج للمعلومات البيانية، آسيا الإعلامية

حمل تطبيق **واتس علوم** للحصول على النشرات اليومية متوفر على الأندرويد والأيفون

الشبيبة تي في
امسح رمز الاستجابة السريعة هذا لتشغيل مقاطع الفيديو

الشبيبة اف ام
app.shabiba.fm
97.5 مسقط 98.5 ظفار

6 085010 120027

جلالةُ السُّلطان يهنّئ الرئيس المصري

مسقط - العمانية: بعث حضرةُ صاحبِ الجلالةِ السُّلطان هيثم بن طارق المعظّم -حفظه الله ورعاه- برقية تهنئة إلى فخامة الرئيس عبد الفتاح السيسي رئيس جمهورية مصر العربية بذكرى ثورة الثالث والعشرين من يوليو. أعرب جلالته من خلالها عن خالص تهانيه وصادق تمنياته لفخامته بوافر الصحة والهناء والعمر المديد، مقرونة بالدعاء إلى الله تعالى أن يوفق فخامته، ويحقق المزيد مما يصبو إليه الشعب المصري الشقيق من التقدم والرقي والنماء.

بمباركة سامية .. إنشاء أندية الرماية الأولمبية الدولية الخاصة

مسقط - العمانية: بمباركة سامية من حضرةِ صاحبِ الجلالةِ السُّلطان هيثم بن طارق المعظم القائد الأعلى -حفظه الله ورعاه- إنشاء أندية الرماية الأولمبية الدولية الخاصة كإحدى المنشآت الرياضية والاجتماعية التربوية التي يشرف عليها الاتحاد العُماني للرماية بهدف المحافظة على الموروث الحضاري وتشجيع الكفاءات الوطنية على ممارسة هذه الرياضة المهمة.

التفاصيل
ب 7

كان من بين خرّيجيها السّيد ذي يزن بن هيثم آل سعيد

تحت الرعاية السامية.. تخريج ضُبّاط أكاديمية ساندهيرست

التفاصيل
أ 4-5

خالِص التَهاني والتَبريكات
لصاحِب السُّمو السَيّد

ذي يزن بن هيثم آل سعيد الموقر

وزير الثقافة والرياضة والشباب
بِمُناسَبة تَخرّجه مِن

الأكاديمية العسكرية الملكية ساندهيرست
بالمملكة المتحدة

والذي أُقيم يومَ أمس السَّبت 23 يوليو2022 م.
سائلين الله له دوامَ التوفيقِ والنّجاح.

بِلعَرب بن هَيثم آل سَعيد

قائد القوات الجوية السعودية يصل السلطنة

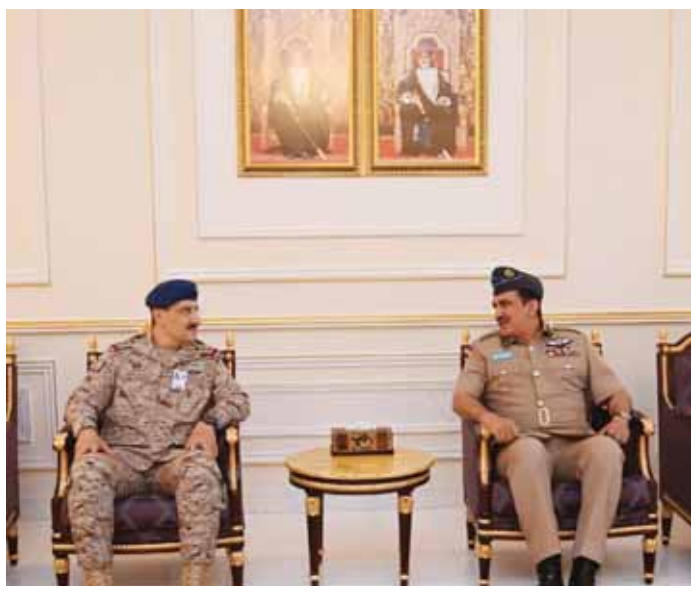

مسقط - العمانية

وصل إلى البلاد مساء أمس صاحب السمو الملكي الفريق الركن تركي بن بندر آل سعود قائد القوات الجوية الملكية بالمملكة العربية السعودية الشقيقة والوفد العسكري المرافق له في زيارة رسمية لسلطنة عُمان تستغرق عدة أيام.

وكان في استقبال الضيف لدى وصوله قاعدة السيب الجوية اللواء الركن طيار خميس بن حماد الغافري قائد سلاح الجو السلطاني العماني، وعدد من كبار الضباط.

كما كان في الاستقبال سعادة سفير المملكة العربية السعودية المعتمد لدى سلطنة عمان، والملحق العسكري بالسفارة السعودية بمسقط.

هطول أمطار على عدد من الولايات

نزوى - العمانية

شهدت أمس عدد من ولايات سلطنة عمان هطول أمطار تراوحت بين الغزيرة والمتوسطة. ففي ولايات محافظة الداخلية هطلت أمطار أدت إلى جريان الشعاب والأودية وقطع حركة السير في بعض المناطق.

وأدت الأمطار في ولاية نزوى إلى جريان وادي الرحبة وسميط وتنوف، كما هطلت أمطار غزيرة على ولاية بهلاء أدت إلى نزول وادي الخطوة ووادي قريات ووادي الأعلى، وفي ولاية إزكي أدت الأمطار إلى جريان وادي سيما، أما في ولاية سمائل فقد جرت أودية «بني رواحة والعيني ومحرم»، كما هطلت أمطار على ولايتي الحمراء ومنح.

وشهدت ولاية العوابي بمحافظة جنوب الباطنة هطول أمطار تركزت على قرى ستال وصنيبع وشو والهجار والمحصنة والعلياء، أدت إلى جريان عدد من الشعاب ووادي بني خروص.

الكلية العسكرية التقنية تختتم مشاركتها في معرض مؤسسات التعليم العالي 2022م

مسقط - ش

اختتمت الكليّة العسكريّة التقنية مساء أمس مشاركتها في معرض مؤسسات التعليم العالي 2022م والذي أقيم بمركز عمان للمؤتمرات والمعارض، خلال الفترة من (19-21) من الشهر الجاري.

تأتي مشاركة الكلية العسكرية التقنية في فعاليات المعرض إلى جانب مشاركة مجموعة من الجامعات والكليات الحكومية والخاصة بهدف التعريف بالكلية وما تتمتع به من الإمكانيات الأكاديميّة والمناهج والتخصصات التي تقوم بتدريسها للطلبة، فضلًا عن إبراز الجوانب الأخرى ذات العلاقة بالتدريب العملي والعسكري واللياقة البدنية والجوانب الإداريّة والترفيهية.

وقد حظي جناح الكلية العسكرية التقنية خلال فترة المعرض بالعديد من الزوار الذين استمعوا إلى شرح من القائمين عن المحتويات العلمية والثقافية والتدريبية والجوانب الأخرى ذات العلاقة.

وتعد الكليّة العسكرية التقنية إحدى مؤسسات التعليم العالي بسلطنة عمان وهي تحت إشراف وزارة الدفاع، وتتميز بدمج التعليم الأكاديمي والتدريب العسكري والتقني في آن واحد، مما يُكسب الطلبة المنتسبين لها صفات الضبط والربط في سلوكهم الدراسي وفي خدمتهم العملية مستقبلًا، إضافة إلى اكتسابهم التعليم التخصصي في مختلف التخصصات التي توفرها الكلية.

الأحد 24 يوليو 2022
العـدد: 8778
local@shabiba.com

سفينة شباب عُمان الثانية تحصد المركز الأول على المستوى العام للمسابقات الرياضية ببلجيكا

أنتويرب - العمانية

توجت سفينة البحرية السلطانية العُمانية «شباب عُمان الثانية» بجائزة المركز الأول على المستوى العام للمسابقات الرياضية ضمن فعاليات مهرجان السفن الشراعية الطويلة لعام ٢٠٢٢م بميناء مدينة أنتويرب بمملكة بلجيكا.

جاء ذلك في ختام مسير أطقم السفن الشراعية المشاركة في المهرجان بين طرقات مدينة أنتويرب البلجيكية قبل انطلاق المرحلة الثانية من سباق السفن الشراعية الطويلة.

وكانت السفينة «شباب عُمان الثانية» قد حققت ثلاث جوائز سابقة خلال رحلتها الدولية السادسة «عُمان أرض السلام»، وتمثلت بجائزة أفضل سفينة في الميناء خلال ختام المرحلة الأولى من سباقات السفن الشراعية الطويلة بميناء مدينة هارلينجن في مملكة نيذرلاندز، بالإضافة لجائزة أفضل سفينة استقبلت الزوار حسب تصويت الجمهور ، وكذلك جائزة السفينة التي قطعت أطول مسافة للمشاركة في مهرجان انطلاق سباقات السفن الشراعية الطويلة بمدينة إيسبيرغ الدنماركية.

وزيـرة الداخليـة الفيدراليـة بمملكة بلجيكا تزور السفينة

قامت وزيرة الداخلية الفيدرالية بمملكة بلجيكا معالي أنيليس فيرليندن، وعدد من سفراء الدول الشقيقة والصديقة والدبلوماسيين المقيمين في مملكة بلجيكيا، وعدد من رجال الأعمال، بزيارة سفينة شباب عُمان الثانية.

وكان في استقبالهم قائد السفينة بحضور سعادة نجيم بن سليمان العبري سفير سلطنة عُمان المعتمد لدى مملكة بلجيكا ورئيس بعثتها لدى الاتحاد الأوروبي، وعدد من الطاقم الدبلوماسي في سفارة سلطنة عُمان في مملكة بلجيكا.

يأتي ذلك ضمن مشاركة السفينة في المرحلة الثانية من مهرجان سباقات السفن الشراعية الطويلة لعام 2022م في مدينة أنتوريب بمملكة بلجيكا. واستمعت معالي الوزيرة والحضور إلى إيجاز عن الرحلة الدولية السادسة للسفينة «عُمان أرض السلام»، كما تعرفت والزوار على مرافق السفينة شباب عُمان الثانية، وبرامجها التدريبية ومعالم سلطنة عُمان السياحية.

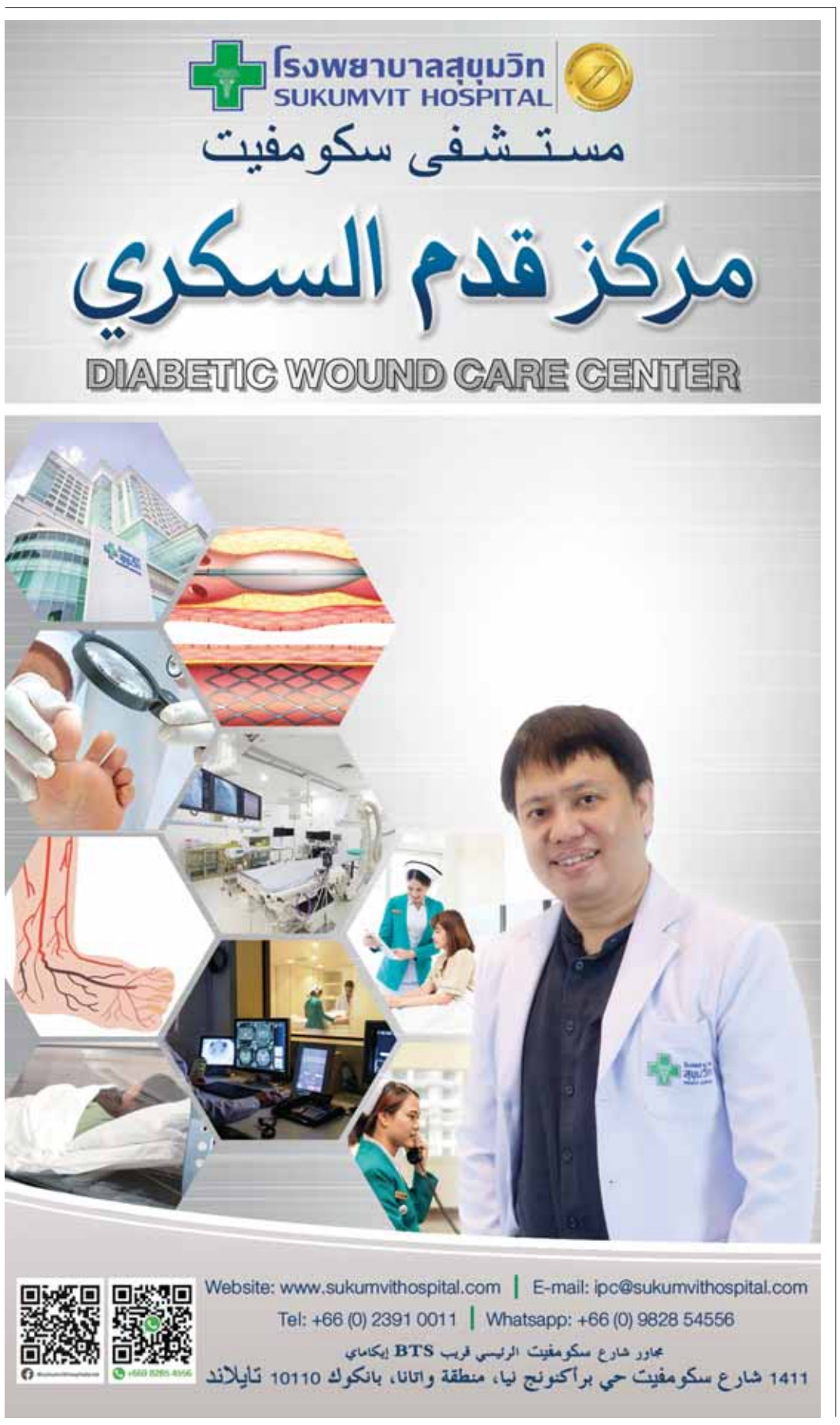

5
الشبيبة
بلادنا
الأحد 24 يوليو 2022
العـدد: 8778
local@shabiba.com

أدّى طابور الخريجين التحيّة العسكرية لجلالته، ثم استأذن قائد الطابور جلالته بتفتيش طابور الخريجين

جلالةُ السُّلطان يشمل برعايته السامية حفل تخريج ضُبّاط أكاديمية ساندهيرست

لندن - العُمانية

تفضّل حضرةُ صاحب الجلالة السُّلطان هيثم بن طارق المعظمَ -حفظه الله ورعاه- فشمل برعايته السامية الكريمة أمس حفل تخريج الدفعة الـ 222 من ضُبّاط أكاديمية ساندهيرست العسكرية الملكية بالمملكة المتحدة، وكان من بين خرّيجيها صاحبُ السُّمو السّيد ذي يزن بن هيثم آل سعيد.

ولدى وصول جلالة السُّلطان المعظم -أيّده الله- إلى مقر الأكاديمية بلندن تشرّف باستقباله آمرُ الأكاديمية اللواء الركن دنكن كابس. بعد ذلك اعتلى جلالتَه -أعزّه الله- المقصورة يرافقه آمرُ الأكاديمية، وأدّى طابور الخريجين التحيّة العسكرية لجلالته، ثم استأذن قائد الطابور جلالتَه بتفتيش طابور الخريجين، وأثناء ذلك تفضّل جلالتُه -أبقاه الله- بالحديث مع الخريجين... مشاركًا سعادتهم بانتهاء البرنامج التدريبي ومشيدًا بالمستوى الرفيع وبالمهارات التي اكتسبوها في فترة تدريبهم بالأكاديمية، داعيًا إيّاهم لتجديد العزم ومواصلة الجُهد لتحقيق مزيد من الإنجازات في مختلف المجالات،بما يخدم رفعة أوطانهم. ثم التقى جلالة السُّلطان المعظم -أعزه الله- بالضباط العُمانيين الدارسين في الأكاديمية، وهنّأهم بوصولهم إلى هذه المرحلة، مؤكدًا على أهمية مواصلة تطوير مهاراتهم العلمية والعسكرية، ومتمنيًا لهم التوفيق في مسيرتهم المستقبلية. وبهذه المناسبة البهيجة تفضّل جلالتُه بتقديم هدية تذكارية إلى آمر أكاديمية ساندهيرست العسكرية، فيما تقبل جلالةُ السُّلطان المعظم هدية تذكارية قدّمها آمر الأكاديمية بمناسبة رعاية جلالته السامية حفل تخريج هذه الدورة. حضر حفل التخريج السّيدة الجليلة حرمُ جلالة السُّلطان -حفظها الله ورعاها- وصاحبُ السُّمو السّيد بلعرب بن هيثم آل سعيد وسفير سلطنة عُمان بالمملكة المتحدة. وفي الختام تفضّل جلالةُ عاهل البلاد -أيّده الله- بتدوين كلمة سامية في سجل الزوار بالأكاديمية.

في كلية الدفاع الوطني بأكاديمية الدراسات الاستراتيجية والدفاعية

تخريج دورة الدفاع الوطني التاسعة

مسقط - ش

احتفلت كلية الدفاع الوطني بأكاديمية الدراسات الإستراتيجية والدفاعية يوم الخميس الفائت بتخريج دورة الدفاع الوطني التاسعة والتي شارك فيها عدد من كبار الضباط من أسلحة قوات السلطان المسلحة والحرس السلطاني العماني، وشرطة عُمان السلطانية، والجهات العسكرية والأمنية الأخرى، بالإضافة إلى مشاركة عدد من كبار الموظفين بالوزارات والهيئات والمؤسسات الحكومية المدنية، وذلك تحت رعاية معالي المهندس سعيد بن حمود المعولي وزير النقل والاتصالات وتقنية المعلومات.

بدأ الاحتفال الذي أقيم بمقر الكلية في معسكر بيت الفلج بآيات عطرة من الذكر الحكيم، ثم ألقى اللواء الركن حامد بن أحمد سكرون آمر كلية الدفاع الوطني كلمة بهذه المناسبة قال فيها مخاطبا الخريجين: « أمضيتم عاما دراسيا في حرم هذا الصرح العلمي، وبذلتم الجهد الكبير والمقدر، وتميزتم بروح تقديس العمل والالتزام والسعي المستمر، وفي كلية الدفاع لدينا الثقة بإنكم ستشكلون قيمة وإضافة حقيقية في صنع القرار والقيادة الاستراتيجية، أنتم أهل لذلك ».

بعد ذلك شاهد معالي المهندس راعي المناسبة والحضور فيلما تسجيليا للدورة التاسعة وما اشتملت عليه من برنامج دراسي تضمن ثلاثة فصول دراسية، بجانب الدراسة النظرية والتطبيقات العملية والزيارات المحلية ذات العلاقة ببرنامج الدورة، إلى جانب المحاضرات والندوات لعدد من أصحاب المعالي والسعادة والفضيلة والقادة العسكريين والأمنيين بالدولة، واستقطابها عددا من رؤساء المنظمات والمجالس الإقليمية والدولية، والقادة العسكريين أصحاب المناصب العليا، والخبرات والمفكرين والأكاديميين، والباحثين الإستراتيجيين، وصناع القرار من داخل السلطنة وخارجها.

ثم قام معالي المهندس وزير النقل والاتصالات وتقنية المعلومات راعي الحفل بتوزيع الشهادات على المشاركين في الدورة. بعدها ألقت الدكتورة سعاد بنت عبدالله الإسحاقية إحدى المشاركات بالدورة من وزارة الإعلام كلمة نيابة عن زملائها المشاركين قالت فيها: « إن دورة الدفاع الوطني بكل مكوناتها سخرت من أجل أن توصلنا لفكر قيادي إستراتيجي يرى الأمور بنظرة شاملة فاحصة وتحليلية، وقد كانت رحلة تشاركيه مثرية بدأت بفهم عميق لعناصر قوة الدولة ومقوماتها وكيفية بناء إستراتيجيات ناجحة وانتقلنا من فهم ما تتمتع به بلادنا الغالية لفهم العالم من حولنا، فخضنا رحلة سبر أغوار العالم والقوى المختلفة فيه وآليات عمل المنظمات ومحدداتها وأولوياتها وتحدياتها.».

وبهذه المناسبة أدلى معالي المهندس سعيد بن حمود المعولي وزير النقل والاتصالات وتقنية المعلومات راعي الحفل بتصريح للتوجيه المعنوي قال فيه: « أبارك لخريجي دورة الدفعة التاسعة تخرجهم وانضمامهم لأفواج القيادات التي توفق هذا الصرح الاكاديمي الرائع في تخرجهم سابقا، وإن هذا الصرح الوطني الذي تتسارع فيه خطوات الرقي ليكون أحد الصروح العلمية الأكاديمية الوطنية لتجهيز القيادات الإستراتيجية للوطن من جميع القطاعات العسكرية والأمنية والمدنية، متمنين للجميع التوفيق ومتطلعين لمزيد من تخريج الدفعات لرفد الوطن بالقيادات الاستراتيجية».

حضر الاحتفال الفريق الركن يحري عبدالله بن خميس الرئيسي رئيس أركان قوات السلطان المسلحة، واللواء الركن مطر بن سالم البلوشي قائد الجيش السلطاني العماني، واللواء الركن طيار خميس بن حماد الغافري قائد سلاح الجو السلطاني العماني، واللواء الركن بحري سيف بن ناصر الرحبي قائد البحرية السلطانية العمانية، واللواء الركن مسلم بن محمد جعبوب قائد قوة السلطان الخاصة، واللواء الركن جوي مهندس صالح بن يحيى المسكري رئيس أكاديمية الدراسات الاستراتيجية والدفاعية، واللواء محمد بن ربيع الشجيبي مساعد رئيس جهاز الأمن الداخلي للعمليات، وسعادة الشيخ خليفة بن علي الحارثي وكيل وزارة الخارجية للشؤون الدبلوماسية، وسعادة الدكتور بخيت بن أحمد المهري وكيل وزارة التعليم العالي والبحث العلمي والابتكار للتعليم العالي، وعدد من كبار الضباط بقوات السلطان المسلحة، وأعضاء هيئة التوجيه بالكلية.

الشركة العمانية الأوروبية للصناعات الغذائية ش.م.ع.ع

تقرير مجلس الإدارة للربع الثاني من عام ٢٠٢٢

يسعدني نيابة عن أعضاء مجلس إدارة الشركة العمانية الأوروبية للصناعات الغذائية ش .م، ع.ع ان أقدم لكم الميزانية العمومية وحساب الأرباح والخسائر للربع الثاني من عام ٢٠٢٢ والمنتهي في ٣٠ يونيو ٢٠٢٢

حيث بلغ إجمالي مبيعات الشركة لهذه الفترة حوالي ٩٩٨ ألف ريال بالمقارنة مع ١،١١٢ ألف ريال لنفس الفترة من العام الماضي اي بنسبة انخفاض حوالي ١٠٪ ويأتي ذلك نتيجة للانخفاض في مبيعات منتج كومبلان وخاصة لبعض الأسواق الخارجية وبالذات الأسواق الافريقية نتيجة للظروف الراهنة مع ارتفاع أسعار الشحن وبعض الصعوبات اللوجستية حيث انخفضت مبيعات منتج كومبلان من ٦٤٥ ألف ريال خلال نفس الفترة من السنة الماضية الى ٤١٢ ألف ريال في عام ٢٠٢٢ الأمر الذي أثر سلبا على أداء الشركة بصفة عامة، كما ان الارتفاع الكبير في أسعار بعض المواد الأولية أدى الى التأثير على الربحية الصافية

كما ان هناك تحسن في مبيعات منتج الشركة اختيار الأم حيث ارتفعت المبيعات من ٢٢٨ الف ريال خلال العام الماضي الى ٣٠٤ ألف ريال خلال هذا العام اي بنسبة نمو حوالي ٣٤٪، كما تحسنت مبيعات شركة هاينز من ٢٣٩ الف ريال الى ٢٨١ الف ريال خلال تفس الفترة اي بنسبة نمو ١٨٪

ونتيجة لارتفاع بعض التكاليف الادارية ومصاريف الشحن والارتفاع المضطرد في أسعار المواد الأولية للظروف الراهنة فقد ارتفعت الخسائر الصافية من ستة الاف ريال الى ٩٠ ألف ريال لنفس الفترة من العام الماضي

وحول القرض الحكومي الميسر فان التنسيق قائم مع المختصين بوازارة المالية وبنك عمان العربي حول الاستمرار في دعم نسبة الفائدة على القرض الجكومي ودفعات القرض الأصلي

نظام الرقابة الداخلية للشركة

تقوم الشركة بتطبيق نظام الرقابة الداخلية الذي ينسجم مع حجم عمليات النشاط التجاري، و يتم متابعة نظام الرقابة الداخلية بصفة دورية ومستمرة من قبل لجنة التدقيق الداخلي بالتنسيق مع مجلس الإدارة لأجل دعمه و تقويمه، و بناء على قرار الهيئة العامة لسوق المال ذات الصلة فقد تم تعيين مدقق داخلي للقيام بعمليات التدقيق كما تلتزم الشركة بكافة القوانين و اللوائح المعمول بها داخل السلطنة.

والله ولي التوفيق

سالم بن تمان المعشني
رئيس مجلس الإدارة

الميزانية العمومية المجمعة (غير المدققة) عن فترة ستة أشهر المنتهية في ٣٠/٦٠/٢٠٢٢

	فترة ٠٦ أشهر المنتهية في ٣٠-٠٦-٢٠٢٢ ر.ع	فترة ٠٦ أشهر المنتهية في ٣٠-٠٦-٢٠٢١ ر.ع
الأصول الثابتة*	١,٩٥٨	٢,٢٠٢
الأصول المتداولة		
مخزون	٥٩٤	٥٥٣
مدينون ومدفوعات مقدمة	٢٨٢	٤٠٨
نقدية لدى البنوك و بالصندوق	١٣٣	١٢٩
أصول أخرى	٧٦	٩٨
مجموع الأصول المتداولة	١,٠٨٤	١,١٨٨
مجموع الأصول	٣,٠٤٢	٣,٣٩٠
التزامات متداولة		
دائنون وحسابات مستحقة	٣٣٢	٣٣١
مسؤولية التأجير	٤٠	١٠٣
مستحق لأطراف ذات علاقة	٢١	١٨
قروض من بنوك وسحب على المكشوف	٧٦٨	٣٩٤
	١,١٦١	٨٤٧
التزامات طويلة الأجل		
قروض من بنوك وسحب على المكشوف	٢,٩٥٣	٣,٣٣٣
مسؤولية التأجير	١٣	٣٦
أخرى	٨١	٨١
	٣,٠٤٧	٣,٤٥١
مجموع الالتزامات	٤,٢٠٨	٤,٢٩٧
صافي الأصول	(١,١٦٦)	(٩٠٧)
أموال المساهمين		
رأس المال	٢,٠٠٠	٢,٠٠٠
حساب الأرباح والخسائر	(٣,١٦٦)	(٢,٩٠٧)
مجموع حقوق مساهمين	(١,١٦٦)	(٩٠٧)

حساب الأرباح والخسائر المجمعه (غير المدققه) عن فترة ستة أشهر المنتهية في ٣٠/٠٦/٢٢٢٠

	فترة ٦ أشهر المنتهية في ٣٠-٠٦-٢٠٢٢ ر.ع	فترة ٦ أشهر المنتهية في ٣٠-٠٦-٢٠٢١ ر.ع
مبيعات/الإيرادات	٩٩٨	١١١٢
إجمالي الربح	٢٠٨	٢٥٠
دخل من الاستثمار	-	٢
إهلاك أصول ثابتة	٩٢	٩٢
مصروفات إدارية وعمومية	١٥٠	١٣٦
أرباح تشغيل (خسارة)	(٣٤)	٢٤
مصروفات تمويل	٥٦	٣٠
أرباح الفترة قبل	(٩٠)	(٦)
الضرائب وحقوق أقلية		
ضرائب	-	-
صافي الربح الذي يخص المساهمين العاديين	(٩٠)	(٦)
التوزيعات لكل سهم *	-	-
هامش صافي الربح @ **	(٠,٠٩)	(٠,٠١)
العائد لكل سهم	(٠,٠٤٥)	(٠,٠٠٣)

شجرة اللبان تجسد ثقافةً وفكرًا وتراثًا

ظفار.. موطن الشجرة الأسطورية

يحتوي اللُبان الظفاري على فوائد عديدة ويستخدم في صناعات العطور والأدوية والزيوت في الحياة اليومية والمناسبات الاجتماعية والدينية إلى جانب دخوله في العديد من الصناعات العطرية نظراً لرائحته المميزة

بقلم - محمد بن رامس الرواس

«تجـارة الُلبـان تشـكل حلقـة في سلسـلة تاريخ عُمـان عبـر الزمان ، وأطلق على موطنها ظفار مسميات عديدة منها «أرض الُلبان».

توطئة

إن شجرة اللُبان ليست ككل الاشّجار فهي تجسد ثقافة وفكر وتُراث، ولقد تعاملت هـذه الـشّجـرة مع النفسيات البشرية المختلفة بشتى الحضارات والأمم شرقاً وغـربـاً ،فاسـتـطـاعـت ان تلهمها الحب والصفاء والجمال والـدواء والعطر، كما تعاملت مع الأماكن والطقوس والاحتفالات عبر عبق أريـج بخورها العطري الزاكي على امتدادّ الزمان ، وتُعد شجرة اللبان من الاشجار الفريدة في العالم ، وهي بحق شجرة اسطورية مباركة خالدة ، حيث تعتبر مصدراً لموطنها الأصلي تجارياً وثقافياً عبر التاريخ ، ولقد كان لرائحتها الزاكية وعطرها الشافي ما جعلها سلعة عالمية ، فوصفتها كتب التاريخ ووثقتها ، وتبخرت بعطرها القصور والمعابد ، واحبها الملوك والاباطرة والاميرات، تحمل الهوية العُمانية العربية حيثما وجدت.

كانت ولا تزال شجرة اللبان عبر التاريخ شجرة صلبة ملهمة للإنسان في الكثير من الصفات أهمها الصلابة والشموخ ، ولقد قاومت شجرة اللبان عبر آلاف السنين جميع أنواع المتغيرات الطبيعية والبيئية ، وتعد مصدراً للتواصل التجاري والحضاري والعلاقات بين الأمم والشعوب وبعضها البعض ، شهد بذلك التاريخ ماضياً وحاضراً ، كما يشهد بذلك احتفاظ شجرة اللبان بعطرها الشافي وشذاها الفواح، وحبوبها البلورية الجميلة واستمرار حاجة الإنسان لها الي اليوم .

واسم هذه الشجرة عربي بامتياز فمصدر الكلمة من اللبن ، سميت اللبان اشارة إلى المادة الصمغية التي تشبه الحليب وتخرج من الشجرة عند عملية اللحاء فتخرج منها حبيبات بيضاء اللون. وعبر العصور التاريخية ظلت شجرة اللبان نادرة، أخاذة تعبر عن أرث عظيم وتراث تاريخي وثقافي عريق ، ومسيرة تاريخية وتجارية هامة في حياة أهل عمُان والجزيرة العربية، ولقد سجل التاريخ بالكتب والنقوش الأثرية إقبال وإجماع حضارات العالم كالفرعونية والصينية والإغريقية والفارسية وغيرها من حضارات العالم على حب اقتناء حبيبات شجرة اللبان البلورية، فطلبوها لقصور ملوكها وأباطرتها، ومعابدها، واماكن مقدساتها، واستخدموها في احتفالاتهم ، فعشقوا رائحتها الزاكية الشافية العطرية الشاعرية وتداووا بها ، ولا أخالني أكون قد شططت كثيراً ان قلت انه ولابد وأن تكون رائحتها قديماً أزكى وأكثر نفاذاً وفاعلية من اليوم، وذلك بفعل ما حصل لشجرة اللبان من تقلبات مناخية وبيئية وطبيعية عبر الزمن ، وما صاحب ذلك من عوامل مختلفة مرت على هذه الشجرة الاسطورية المباركة العظيمة الصلبة فأصابها الضُمُور وقلة في الانتاجية وقلة في الجودة ، ولقد اجمع الباحثون أن هناك تراجعا في كثافة أشجار اللبان في محافظة ظفار بعد أن كانت تنتشر بشكل كثيف .

ويذكر لنا التاريخ أن « حتشبسوت» ابنة «الملك تحتمس الأول» كانت امرأة ذات ثقافة وأدب فائقين وكانت تعشق بخور اللبان بدرجة تصل الي حد الهيام فكانت رائحة بخور اللبان لا تنقطع صباحاً ولا مساءً من اروقة وغرف قصرها .

موطن شجرة اللبان

محافظة ظفار هي الموطن التاريخي لشجرة اللبان ، وكانت تحتضن أهم الموانئ على طريق الحرير البحري القديم، وتمتاز بطقس معتدل وموارد سياحية وثقافية وتاريخية وفيرة، وتشتهر تاريخياً باسم ارض اللبان.

ونظرا لدلالة شجرة اللُبان التاريخية أصبحت شعاراً لمحافظة ظفار، وتحظى مواقع اشّجار اللبان بالمحافظة باهتمام الزوار والسياح الذي يفدون للسلطنة ، ويطلبون اقتناء كميات من اللبان يحملونه هدايا عند عودتهم لبلدانهم ، وتُعد مواقع شجرة اللبان من أهم المعالم السياحية والتاريخية للمحافظة ويحرص معظم السياح على زيارة هذه المواقع وشراء حبيبات اللبان الذي يباع في مختلف الأسواق الشعبية والتجارية بالسلطنة .

تنتمي شجرة اللبان إلى الفصيلة النباتية المعروفة بـ Boswellia sacra، التي تنمو في جنوب شبه الجزيرة العربية، حيث المناخ الرطب والتربة الكلسية ، وفي نطاق ممتد من الغرب إلى الشرق بمحافظة ظفار تنتج أشجار اللبان أجود أنواع اللبان في العالم ، هو ما تنتجه المنطقة الجنوبية الشرقية من المحافظة ، وتقل الجودة في المنتوج كلما اتجهنا غرباً، وهذا يرجع إلى تأثير المناخ، فالأشجار القريبة من مناطق المطر تكون أقل جودة من الأشجار البعيدة عنها . تنمو أشجار اللبان المعروفة عالمياً (بإسم بوسيفليا ساكرا) (BOSWLLIA SACRA) ليبلغ ارتفاعها حوالي خمسة أمتار تقريباً قد يزيد قليلا او ينقص ، وهذا النوع من الأشجار ،وأشجار المُر هما من فصيلة الأشجار البخورية ، وتعطي شّجرة اللبان إنتاجها بعد فترة تتراوح بين ثمان وعشر سنوات من الإنبات وتنمو بسرعة عندما تكون بعيدة عن مناطق تساقط الأمطار الموسمية، وهي من فصيلة البخوريات كثيرة الأغصان أوراقها خضراء داكنة، وهي ذات جذع واحد أو متفرع عند القاعدة، وتحتوي على غدد لبنية تفرز مادة صمغية، وتنمو في مجموعات صغيرة ، وتتم عملية انفصال اللحاء في الشجرة على شكل قشور ورقية، وافرعها قصيرة وكثيفة ووترية، وتتجمع أوراق الشجرة عند الأطراف في الأفرع، وأوراقها مركبة وأزهارها تتشكل في هيئة عناقيد تتجمع عند أطراف الفروع وتتكاثر الشجرة من الحبوب الجافة التي تتحول من الأخضر إلى الأسود بعد فترة التزهير ثم تتساقط بعد ذلك. وتنمو أشجار اللبان غالباً في المنطقة الواقعة خلف الجبال التي تتأثر بالأمطار الموسمية ، حيث تنمو في المنحدرات المنخفضة وفي قاع الأخاديد والجداول وبكميات أكثر كثافة على طول القيعان العريضة للوديان الأكثر حجمًا.

في أوائل شهر إبريل من كل عام ، وما أن تميل درجة الحرارة إلى الارتفاع ، حتى يقوم المشتغلون بجمع الثمار من شجرة اللبان ، (بتجريح) الشجرة في مواضع متعددة ، فالضربة الأولى يسمونها (التوقيع) ، ويقصد به كشط القشرة الخارجية لأعضائها وجذعها ، يتلو هذه الضربة نضوح سائل لزج حليبي اللون ، سرعان ما يتجمد فيتركونه هكذا لمدة 14 يوما تقريباً ، بعدها تتبعها عملية التجريح الثانية ، ويبدأ الجمع الحقيقي بعد أسبوعين من التجريح الثاني ، حيث ينقرون الشجرة للمرة الثالثة ، في هذه الحال ينضح السائل اللبني ذو النوعية الجيدة ، ويكون لونه مائلاً إلى الصفرة . وعملية تجريح أشجار اللبان ليست عملية عشوائية ، وإنما هي عملية تحتاج إلى مهارة فنية خاصة ويد خبيرة ، وتختلف الضربات من شجرة إلى أخرى حسب حجمها ، ويستمر موسم الحصاد لمدة ثلاثة أشهر، ويبلغ متوسط إنتاج الشجرة الواحدة عشرة كيلو جرامات تقريباً من المحصول . وهناك أربعة أنواع من أشجار اللبان، تختلف بحسب البيئة الجغرافية والبعد عن البحر ودرجة الحرارة والرطوبة، وتعد البيئة الجافة الأفضل لنمُو أشجار اللبان ، حيث تتواجد أشجار اللبان في مجاميع صغيرة أو منفردة بمعزل عن بعضها وفي أغلب الأحيان يتفرع جذع الشجرة فوق سطح الأرض إلى أكثر من ساق واحدة ولكنها أيضا تتواجد بساق واحدة ، وتنقسم أنواع اللبان في محافظة ظفار إلى أربعة أصناف مختلفة من حيث الجودة وذلك حسب التوزيع الجغرافي حيث يعد اللبان «الحوجري» من أجود أصناف اللبان ويتم إنتاجه من الأودية الشرقية الجافة في المحافظة.

اللُبان الظفاري المميز والنادر

يحتوي اللبان الظفاري على فوائد عديدة ويستخدم في صناعات العطور والأدوية والزيوت في الحياة اليومية والمناسبات الاجتماعية والدينية الى جانب دخوله في العديد من الصناعات العطرية نظراً لرائحته المميزة، وتقاس جودة اللبان باللون النقي الأبيض المخلوط بزرقة والخالي من الشوائب ويرتفع ثمنه تبعاً لهذه الجودة، وتقل كلما تغير اللون إلى الاحمرار أو اختلط بشوائب أخرى حيث ترتبط جودة الإنتاج بالنطاقات الجغرافية والعوامل المناخية المميزة لكل نطاق ، وكذلك خبرة المشتغل على جني هذا المحصول، ويبدأ إنتاج وجني محصول اللبان في محافظة ظفار خلال شهر أبريل ويستمر الى شهر يونيو من كل عام باستخدام الطرق التقليدية المتبعة والمتعارف عليها منذ القدم . ويتميز اللبان برائحته الزكية المنعشة وفوائده الصحية المتعددة حيث يعد عند وضعه بالماء لفترة ثم شربه مريحاً للمعدة ومسكناً للألم ، ويزيد من صفاء الذهن ويذهب النسيان ، وقد استخدم في معظم الوصفات العلاجية لتحسين الإخصاب ولمرض الصرع وحالات الولادة المستعصية ، ولتفتيت الحصوات وأمراض الطفح الجلدي وشفاء الكسور والتحام العظام ، كما استخدم في علاج مرض النقرس وطرد الآفات الحشرية والأوبئة والسموم. واستخدم اللبان كذلك في الشفاء من حالات الخمول ، لكونه مادة مقوية للقلب ومنبهة للذهن ، وآلام المفاصل، ودخل مؤخرًا في إعداد علاجات لبعض أمراض السرطان. ويمكن تقسيم أصناف اللبان الظفاري إلى اربعة أنواع حسب الأفضلية والجودة، فأجودها كما تم ذكره انفاً هو (الحوجري) نسبة إلى حوجر في جبل سمحان،ويعتبر اللبان "النجدي" ثاني أجود أصناف اللبان ويتم إنتاجه من الأودية النجدية شمالا والمنحدرة من سلسلة جبال ظفار التي تمتد من الشرق إلى الغرب ،ويأتي في المرتبة الثالثة من حيث الجودة اللبان «الشزري» وينتج من الأودية الغربية الجافة التي تقع إلى الجنوب من الأودية النجدية ، فيما يأتي اللبان السهلي « الشعبي» في المرتبة الرابعة ويتم إنتاجه من أشجار اللبان التي تنتشر في الأودية والسهول . ويعتبر النوع الأول هو أفضل الأنواع لأن شجرته تنمو في المناطق المرتفعة الجافة والتي لا يصيبها ضباب أو رطوبة الأمطار الموسمية ولبعدها عن البحر، أما النوع الرابع هو الأقل جودة لأن شجرته تنمو في المناطق التي تتأثر بالأمطار الموسمية إلى جانب قربها من البحر. ومن أنواع اللبان كذلك نوع يسمى « الكندر» ، وهو الاسم الذي يرد كثيراً في مدونات التراث العربي والإسلامي ، حيث ذكر ابن سينا فيس كتابه القانون في الطب أن الكندر يجلب من مدينة مرباط ،ويعد الكندر مقوياً للقلب والدماغ ونافعاً لتقوية الذاكرة ، وهو نافع من نفث وإسهال الدم إذا شرب منه «ملعقة صغيرة» ، وكان أطباء الفراعنة يستخدمونه في علاج المس وطرد الأرواح الشريرة ، وهو يذهب السعال والخشونة وأوجاع الصدر وضعف الكلى والهزال ، كما يصلح الأدوية ويكسر حدتها ، وله فوائد أخرى كثيرة.

نبذة عن تاريخ الشجرة الأسطورة

«اشتهرت أنواع اللبان المختلفة عبر التاريخ، وكان يتم تقديم البخور للآلهة في معابد روما وبابل وبلاد فارس ومصر، وكان يطلق عليها اسم «دموع الآلهة»

كانت موانئ ظفار «أرض اللبان» تُصدر اللبان في القرن الأول الميلادي إلى اليمن ومصر وروما والهند وبلاد الرافدين ، وتعتبر شجرة اللبان من اشهر النباتات الموجودة في محافظة ظفار، وقد أسهب الكثير من المؤرخين والرحالة والباحثين في الحديث عن شجرة اللبان وأهمية المادة المستخرجة منها ، والتي تعتبر مقدسة عند الحضارات القديمة، فلقد كان اللبان يتمتع بقيمة عظيمة سواء كانت روحية أو عطرية ، وذلك نظراً لخواصه ومميزاته وفوائده واستخداماته العلاجية والدوائية ، وقد ازدهرت تجارة اللبان على مر العصور فنشأت بذلك علاقات تجارية بين عمُان وحضارات وشعوب العالم القديم المختلفة ، فتم تصديره من خلال طرق القوافل والسفن إلى بلاد ما بين النهرين وإلى مصر وبلاد حوض البحر المتوسط ومنها إلى أوروبا وعبر بحر العرب والمحيط الهندي إلى سواحل أفريقيا ،وشبه القارة الهندية ومنها إلى شرق آسيا. وكانت شجرة اللبان في العصور القديمة تطلق حولها القصص والأساطير لكونها مصدر البخور المقدس عند الديانات الفرعونية واليونانية والرومانية والهندية، ولقد ذكر العديد من المؤرخين الذين كتبوا عن شجرة اللبان في ظفار قصة البخور المقدس عند الحضارات القديمة، وقد ذهب الإغريق القدماء الي أن أصل شجرة اللبان هو «الدورادو»، وهي كلمة تعني موطناً أسطورياً، وقد سعى الرومان والإغريق إلى معرفة موطن اللبان، وقيل أن حملة القائد أغسطس المشؤومة التي أرسل فيها (اليوس جالس) إلى الجزيرة العربية في سنة 24 قبل الميلاد كانت للكشف عن مصادر اللبان والذهب، لكن هذه الحملة منيت بالفشل الذريع ولم تحقق نتائج تذكر، كما تشير المصادر التاريخية إلى أن الملكة المصرية حتشبسوت (1500ق.م) كانت تجلب اللبان المقدس من بلاد «بونت» والتي تعرف اليوم بـ ظفار حسب ترجيح بعض الأقوال.

مواقع تصدير اللبان

من أهم هذه المواقع نيابة « الشصر» بولاية ثمريت الكائنة على طريق اللبان القديم والتي تقع ضمن قائمة التراث العالمي، وهي تبعد مسافة 200 كم من صلالة ، تعتبر واحدة من أهم مواطن استخراج اللبان التاريخية ، وهي محمية طبيعية لأشجار اللبان الموجودة بكميات كبيرة فيه بالقرب من صحراء الربع الخالي ،وهي تابعة لمنطقة نجد على المنحدرات الشمالية لمحافظة ظفار، ويعتبر «وادي دوكة» نموذجاً للمناطق التي تنمو فيها شجرة اللبان، و«الشصر» كانت مقراً تجتمع فيه قوافل اللبان قبل أن تنتقل إلى موانئ ظفار الساحلية المطلة على بحر العرب للتصدير ، ولقد كانت «الشصر» مدينة موغلة بالتاريخ وتسمى تاريخياً (اوبار) ، وجاء ذكرها في الكتب التاريخية القديمة ، واليوم هي ضمن قائمة التراث العالمي منذ عام 2000م .

ومن «وادي دوكة « وبالتحديد بنيابة الشصر (اوبار) المركز التجاري الهام يتم تجميع اللبان وبعدها تتحرك القوافل بعد أن يكتمل تعبئة اكياس اللبان إلى الموانئ الساحلية ، وبعضه يحمل عبر الصحراء ، وغالباً ما تكون الابل هي وسيلة النقل المفضلة لتوصيلها إلى الاسواق حيث يكون التجار بانتظارهم ،و الذين يقومون بدورهم بشرائه وبتصديره عبر الموانئ، واليوم يتم تنفيذ برنامج تأهيلي لشجرة اللبان بوادي دوكة حيث تم زراعة 5000 شجرة لكي يصبح الوادي نموذجاً لأشجار اللبان .

ومن المواقع التاريخية الأخرى لتجميع اللبان واحة (هانون) ، وتشير الاكتشافات الأثرية في كل من (هانون ، الشصر ، مضي) إلى وجود حضارات قديمة ذات تاريخ عريق أدت إلى انتعاش النشاط الاقتصادي بالبادية ، وأوبار تُعد موقع تاريخي حضاري عريق ،جاء ذكرها في الكثير من الكتب والخرائط القديمة ، وتم اكتشاف العديد من الابراج ، وقطع أثرية من معادن وفخار ونقود وأشياء أخرى، كما عثر على مكتشفات أثرية تعود إلى فترات زمنية مختلفة .

وهناك ايضاً منطقة (حانون) والاودية المجاورة لها ، وهي محطة أخري لتجميع اللبان والتي تنتج أفضل أنواع اللبان وتبعد عن صلالة مسافة 40 كم تقريباً وهي محمية طبيعية لأشجار اللبان ومسجلة في قائمة التراث العالمي من ضمن مواقع اللبان .

كما يُعد كذلك «وادي دوكه» الذي يقع في منطقة نجد بعد المنحدرات الشمالية لسلسلة جبال ظفار ويبعد 35 كيلو متر إلى الشمال من مدينة صلالة نموذجاً لمناطق نمو شجرة اللبان التي تنتشر في المحافظة ، ومن أهم المواقع لإنتاج وتصدير اللبان، و إلى جانب «وادي دوكة» هناك أودية أنطور، ووادي حنون، ووادي حوجر، ومن هذه الأودية والمواقع تتجه القوافل إلى مدن الساحل وإلى الموانئ البحرية مثل البليد ، وخور روري (سمهرم) ومرباط وسدح وهي حاملة عدة انواع من اللبان منها اشهر أربعة أنواع كما ذكرنا.

موانئ تصدير اللبان التاريخية

منذ آلاف السنين وعبر العصور التاريخية القديمة اشتهرت ظفار بموانئها ذات الشهرة العالمية منذ عصور ما قبل الميلاد، فميناء سمهرم ومرباط وظفار (البليد) وريسوت (ميناء صلالة حاليا) وسدح وغيرها كانت تعج بالحركة التجارية عبر العصور، وكان اللبان هو المحرك الاقتصادي الأبرز لهذه الموانئ، وقد بلغت تجارة تصدير اللبان ذروتها في القرنين الرابع والخامس الهجريين .

ميناء سمهرم

يبعد ميناء «سمهرم» حوالي 30 كم عن مدينة صلالة ويعرف محلياً بـ «خور روري» ، وكان ميناء سمهرم من أهم الموانئ المشهورة في جنوب شرق الجزيرة العربية في تجارة اللبان منذ أقدم العصور ، ويسمى قديماً بميناء "Moscha"، ولقد اكتشفت مدينة سمهرم حديثاً عام 1952 من قبل المكتشف «ويندل فيليبس» ، ولقد دلت المكتشفات على أن المدينة والميناء شيدت من أجل التحكم في تجارة اللبان. ولقد اشارت الشواهد الأثرية بمدينة وميناء سمهرم لوجود بعض الأدوات والعملات المعدنية والفخار التي تؤكد على أن مدينة سمهرم كانت من أحدى المدن العربية التي تميزت خلال تلك الفترة التاريخية بعلاقات بحرية متينة مع مناطق البحر الأبيض المتوسط ، والهند ومنطقة الخليج وقد تم تحديد الحقبة الزمنية للموقع ما بين القرن الرابع قبل الميلاد إلى القرن الخامس الميلادي. وميناء سمهرم يعتبر الميناء الرئيس في ظفار لتصدير اللبان الذي تم إنشاؤه خصيصًا لهذه التجارة الرائجة آنذاك، حيث كان يُحمل إليه اللبان من مختلف مناطق ظفار وقد ذكره عدد من المؤرخين اليونان .

بركاء: حلقة عن برمجة وصيانة الهواتف الذكية

بركاء - حمود العامري

نظمت لجنة المرأة والرياضة والمجتمع التابعة لنادي الشباب الرياضي الثقافي حلقة تدريبية حول صيانة وبرمجة الهواتف الذكية «المستوى الأول»، استهدف البرنامج شرائح مختلفة من نساء مجتمع ولايتي بركاء ووادي المعاول وأقيمت خلال يومين وذلك ضمن فعاليات المنتدى الصيفي لنادي الشباب الرياضي الثقافي (صيفي شبابي)

بدأت الحلقة بكلمة ألقتها سمر بنت هلال الصباحية رئيسة لجنة المرأة والرياضة والمجتمع بنادي الشباب وضحت فيها الأهداف العامة للجنة ودورها في رفع مستوى الثقافة الرياضية والاجتماعية لدى المرأة وتأهيل الكفاءات الرياضية النسائية للمشاركة في المسابقات المحلية كما تطرقت إلى أهداف الورشة والمتمثلة في بناء القدرات والمهارات التقنية لدى نساء الولايتين في صيانة وبرمجة الهواتف الذكية لتاهيلها للدخول بهذه المهارات لسوق العمل، وبناء المعرفة التقنية في مجال صيانة الهواتف الذكية وبرمجتها.

قدم الحلقة عبدالله البوسعيدي ونوح الرواحي، حيث تطرق المدرب في اليوم الأول إلى مراحل انتاج الهواتف الذكية وأهم الشركات العالمية المصنعة له ثم مقارنة أجيال وإصدارات الهواتف الذكية ومميزاتها، أما في اليوم الثاني فقد كان التطبيق العملي لعملية فك وتركيب بعض أجهزة الهواتف الذكية وتشخيص الأعطال ثم كيفية إصلاح بعض الأعطال البسيطة. كما أقيم في الثاني ختام فعاليات الورشة تحت رعاية خليفة بن نصير اليحمدي مدير عام شركة آيه آر كيو وشركاه للاستشارات الهندسية وبحضور أحمد بن عبدالله العويسي رئيس مجلس إدارة نادي الشباب حيث تم تكريم منفذو الحلقة وتكريم المشاركات وقدم رئيس النادي هدية تذكارية لراعي المناسبة.

وفي حديث مع عبدالله بن سيف البوسعيدي مدرب الحلقة قال: إن مثل هذه الورش تضيف للمجتمع النسائي مهارة جديدة تسهل عليهم البدء في مشاريع جديدة ومتفردة لسوق العمل النسائي.

وقالت أم كلثوم الحارثية متدربة: بأن الحلقة جميلة جداً، وقد استفدت منها كثيرًا خاصة في يومها الثاني الذي تضمن التطبيق العملي بعد الشرح النظري، وما ميز الورشة تلك المعلومات الجديدة والشيقة.

أما الهنوف الفليتية فقد قالت: عنوان الحلقة يهدف لشيء أحتاجه في واقع حياتي، وقد استفدت العديد من المعلومات ما يمكنني من حل بعض مشاكل الهاتف.

أما هبة الطائية متدربة فقد قالت: أضافت هذه الحلقة لي من التغيير للروتين اليومي، ولفت انتباهي إمكانية أن يتعلم الإنسان أشياء تسهل حياته، ومن المهم الإلمام بإصلاح الهاتف الشخصي للحفاظ على الخصوصية، وكذلك توفير ما يدفعه المرء من مبالغ لمشاكل يمكن حلها في المنزل وبدون أدوات احترافية، وبذلك يوفر على نفسه عناء الطريق، وتكلفة الإصلاح.

وفي ختام الحلقة أطلعت المتدربات على المستوى الثاني للحلقة والذي سيتضمن مستوى متقدم في مجال صيانة وبرمجة الهواتف الذكية.

في خور غاوي بولاية الجازر، ومحمية الأراضي الرطبة بولاية محوت

خطة لزراعة مليون ونصف من أشجار القرم

بدر البوسعيدي: الإعداد لهذا العمل بدأ منذ أشهر، وتم وضع جدول زمني لتنفيذ أعمال غرس مليون ونصف بذرة من بذور أشجار القرم، حيث بدأ فريق العمل منذ ٢٠ يوليو الجاري بجمع البذور من محمية القرم الطبيعية ويستمر حتى ٢٩ من الشهر الجاري.

مسقط - العُمانية

أطلقت هيئة البيئة خطة عمل لغرس 1.500,00 بذرة من بذور أشجار القرم في خور غاوي بولاية الجازر، ومحمية الأراضي الرطبة بولاية محوت بمحافظة الوسطى خلال شهري يوليو وأغسطس من هذا العام، ضمن المبادرة الوطنية لزراعة 10 ملايين شجرة.

وتأتي خطة الهيئة في استزراع أشجار القرم في المناطق المذكورة بهدف تعزيز التنوع الأحيائي للكائنات البحرية، بالإضافة إلى دورها في خفض البصمة الكربونية وحماية الأخوار من التآكل، كما تعتبر المنطقة موئلا طبيعيًا للطيور المهاجرة والمستوطنة.

وقال بدر البوسعيدي أخصائي نظم بيئية بهيئة البيئة، إن الإعداد لهذا العمل بدأ منذ أشهر، وتم وضع جدول زمني لتنفيذ أعمال غرس مليون ونصف بذرة من بذور أشجار القرم، حيث بدأ فريق العمل منذ 20 يوليو الجاري بجمع البذور من محمية القرم الطبيعية ويستمر حتى 29 من الشهر الجاري، وسيتم خلال الاستزراع تحديد حالة المد والجزر للمواقع المستهدفة عبر المواقع العالمية المعتمدة لتحديد أوقات الغرس بشكل دقيق، وأضاف: يتم الانتهاء في تاريخ 29 يوليو الجاري من غرس نصف مليون بذرة في خور غاوي بولاية الجازر، ثم غرس مليون بذرة من 31 يوليو وحتى 11 أغسطس في منطقة فلم بمحمية الأراضي الرطبة وخور الحوفنات بالمحمية، وتحديد مسافة بينية بين كل بذرة وأخرى 30 سم، بواقع 1000 بذرة لكل 300 متر، وسيكون إجمالي المساحة المستهدفة 13.5 هكتار من إجمالي مساحة المواقع المذكورة.

مستشفى أدم ينظم حلقة متخصصة للكادر الطبي والتمريضي

أدم - ش

نظم قسم تدريب وتطوير الموظفين بمستشفى أدم بالتعاون مع جمعية المرأة العمانية فرع أدم وبالتنسيق مع الرابطة العمانية للإنعاش القلبي الرئوي حلقة متخصصة للكادر الطبي والتمريضي حول العناية الحرجة للقلب وكيفية التعامل معها في قسم الطوارئ، وذلك بقاعة مكتب والي أدم، وقد نفذها الدكتور محمود بن ناصر الرحبي استشاري أول طب الطوارئ ورئيس الرابطة العمانية للإنعاش القلبي الرئوي.. وقد بدأت الحلقة أعمالها بكلمة افتتاحية قدمها الدكتور أسامة حسن رئيس قسم مستشفى أدم بالإنابة رحب خلالها بالمشاركين من الطاقم الطبي والتمريضي شاكرا لهم حرصهم على المشاركة في الورش التخصصية التي تثري خبراتهم وتنمي مهاراتهم، كما تقدم بالشكر للمحاضر على استجابة طلب المستشفى في تنفيذ هذه الورشة معرباً عن إعجابهم بالإنجازات العلمية التي حققها في مجالات التدريب والتعليم الطبي المستمر، متمنيا للجميع التوفيق والاستفادة من جلسات الحلقة.

وقد تضمنت الحلقة العديد من الجلسات العلمية المتعلقة بكيفية التعامل مع الحالات الطارئة التي تصل لقسم الطوارئ على مدار اليوم مثل كيفية التعامل مع فاقد الوعي وإنعاش القلب الأساسي والمتقدم، إلى جانب استعراض عدد من المهارات اللازمة في كيفية تحليل وقراءة تخطيط القلب وطرق تقديم العلاج بصورة سريعة وآمنة، علاوة على تقديم كافة المعلومات حول أدوية الطوارئ وكيفية استخدامها، كما قام المحاضر خلال الحلقة بإجراء تمارين وامتحانات عملية للمشاركين تناولت عدد من الحالات المختلفة التي تصل لأقسام الطوارئ وكيفية تشخيصها والتعامل معها.

لجنة الصحفيين بمحافظتي الداخلية والوسطى تعقد اجتماعها الأول بجامعة نزوى

نزوى - صالح الرواحي

عقدت لجنة الصحفيين بمحافظتي الداخلية والوسطى مساء يوم الأربعاء الفائت اجتماعها الأول وذلك بالحرم الرئيس لمبنى جامعة نزوى وذلك برئاسة الدكتور يعقوب بن خلفان الندابي رئيس اللجنة وبحضور عدد من أعضاء اللجنة بالمحافظتين بدأ الاجتماع بكلمة رئيس اللجنة التي رحب فيها بالحضور، كما تقدم بالشكر لجامعة نزوى مثمناً جهودها بدعم لجنة الصحفيين بمحافظتي الداخلية والوسطى وإن عقد مثل هذا الاجتماع داخل الحرم الجامعي يؤكد حرص الجامعة واهتمامها المستمر بدعم مؤسسات المجتمع المدني، وتقديرًا منها لدور ومكانة الإعلام والإعلاميين في سلطنة عمان، وما تضطلع به جمعية الصحفيين العمانية من مهام في هذا الجانب، مشيرًا إلى أن عقد هذه اللقاء في الحرم الجامعي هو باكورة للتعاون فيما بين الجامعة وجمعية الصحفيين العمانية خلال الفترة المقبلة. بعد ذلك قدم الدكتور رئيس اللجنة شكره لكافة اعضاء اللجنة في المحافظتين الداخلية والوسطى على تزكيتهم لمجلس إدارة اللجنة متمنيًا أن يوفق المجلس في ادارة هذه اللجنة وأن تتحقق آمال وتطلعات كافة الاعضاء، مشيداً – بالجهود المبذولة من قبل مجلس إدارة جمعية الصحفيين العمانية في شتى المجالات وفي كل مامن شأنه الارتقاء بالعمل الصحفي وبالكوادر الصحفية والاعلامية على حد سواء. وأشار رئيس اللجنة إلى أهمية التكاتف والتعاون في مابين كافة اعضاء اللجنة بمحافظتي الداخلية والوسطى والعمل بروح الفريق الواحد من أجل إبراز دور اللجنة وتسليط الضوء على كافة المقومات السياحية والتاريخية والاقتصادية التي تزخر بها ولايات المحافظتين، وذلك من خلال وضع خطة عمل متكاملة سيتم العمل عليها خلال الأيام المقبلة. ثم استعرض مقرر اللجنة يعقوب بن محمد الرواحي برنامج الرحلة الترفيهية التي تنوي تنفيذها جمعية الصحفيين العمانية ممثلة في لجنة محافظتي الداخلية والوسطى وبالتعاون لجنة العلاقات بالجمعية. واقترح بعض الأعضاء إلى إضافة بعض المناشط والفعاليات إلى برنامج الرحلة.

ب جهاز الضرائب يقدم ندوة توعوية في مسندم «3

المؤشر

الشبيبة
الأحد 24 يوليو 2022
العـدد: 8778
economy@shabiba.com

نفط عمان	سعر الدولار	سعر الذهب	الفضة	بورصة مسقط
102.86	0.384	1.727	18.62	4291.45

"نورد ستريم 1" تستأنف ضخ إمدادات الغاز الروسي

برلين - العمانية

استأنفت شركة خط أنابيب الغاز الطبيعي "نـورد ستريم 1" ضخ إمـدادات الغاز الروسي عبر الخط الألماني الروسي الخميس بعد أعمال الصيانة السنوية. وكانت الإمدادات القادمة عبر الخط قد توقفت تمامًا خلال فترة الصيانة التي استمرت 10 أيام منذ يوم 11 يوليو الحالي، في ظل مخاوف من قرار روسي بوقف ضخ الغاز بعد انتهاء الصيانة، في الوقت الذي تواجه فيه أوروبا أزمة طاقة حادة بالفعل.وقال المتحدث باسم شركة "نـورد ستريم" إنها ستحتاج إلى بعض الوقت حتى تصل معدلات الضخ في الخط إلى المستويات الطبيعية. وأضاف أن الكميات التي يتم ضخها حاليًا هي نفس الكميات التي كان يتم ضخها تقريبًا قبل بدء أعمال الصيانة وتبلغ 67 مليون متر مكعب يوميًا، بما يعادل نحو 40 بالمائة من الطاقة التشغيلية للخط.

للترويج للسلطنة كوجهة عالمية ذات إمكانات واعدة للاستثمار في الطاقة الخضراء

بدء أعمال "مؤتمر عُمان للطاقة المتجددة" بلندن..الأربعاء

لندن - العُمانية

تبدأ أعمال "مؤتمر عُمان للطاقة المتجددة" بلندن الاربعاء المقبل للترويج لسلطنة عُمان كوجهة عالمية ذات إمكانات واعدة للاستثمار في الطاقة الخضراء ويستمر يومين.

ويرعى افتتاح المؤتمر معالي عبدالسلام بن محمد المرشدي رئيس جهاز الاستثمار العُماني، وتنظمه وزارة التجارة والصناعة وترويج الاستثمار بالتعاون مع وزارة الخارجية ممثلة بالسفارة العُمانية بلندن وجهاز الاستثمار العُماني ووزارة الطاقة والمعادن والجمعية البريطانية العُمانية وجمعية الصداقة العُمانية البريطانية.

ويأتي المؤتمر للترويج لسلطنة عُمان وزيادة حصتها في السوق العالمية من الصادرات عُمانية المنشأ غير النفطية، وجلب الاستثمار وتعزيز الصادرات والتعريف بالبيئة الاستثمارية في سلطنة عُمان، إضافة إلى تنظيم البرامج والندوات والمعارض واللقاءات الثنائية.

ووضحت سعادة أصيلة بنت سالم الصمصامية وكيلة وزارة التجارة والصناعة وترويج الاستثمار لترويج الاستثمار أن المؤتمر يهدف إلى التركيز على سلطنة عُمان وجذب مجتمع الأعمال الدولي للفرص المتاحة في قطاع الطاقة الخضراء وقطاعات أخرى مثل الصناعة والسياحة والقطاع السمكي والتعدين واللوجستيات.

وأضافت سعادتها أن المؤتمر يهدف أيضًا إلى التعريف بالبيئة الاستثمارية بسلطنة عمان والتسهيلات والحوافز التي تقدمها الحكومة العُمانية للمستثمرين، وبحث فرص التعاون الاستثماري في قطاع الطاقة المتجددة بين سلطنة عُمان والمملكة المتحدة وجلب الاستثمارات وتعزيز الصادرات العُمانية وإيجاد شراكات استثمارية.

عبدالسلام المرشدي

أصيلة الصمصامية

وبينت سعادتها أن المؤتمر سيركز على الفرص والمقومات والإمكانات والحوافز والمميزات الممكن تقديمها للمستثمر البريطاني، ونظرة سلطنة عُمان الحالية للطاقة النظيفة كأحد أهم القطاعات المستهدفة وفقا لرؤية عُمان 2040 والاستراتيجية الوطنية للطاقة.

وقالت سعادتها إن سلطنة عُمان شرعت في عدد من مشروعات الطاقة الخضراء، بهدف توليد ما نسبته 30 بالمائة من الكهرباء من مصادر الطاقة المتجددة بحلول عام 2030م، منوهة إلى أن هناك العديد من قصص النجاح للمشروعات الاستثمارية في قطاع الطاقة النظيفة والمتجددة التي تتنوع مصادرها بين طاقة الرياح والطاقة الشمسية والهيدروجين الأخضر.

ووضحت سعادة وكيلة وزارة التجارة والصناعة وترويج الاستثمار لترويج الاستثمار أن المؤتمر سيركز أيضًا على عقد لقاءات ثنائية مباشرة مع الشركات البريطانية المتخصصة في هذا القطاع، وعرض الفرص الاستثمارية في قطاع الطاقة وتعريف المستثمرين بالبيئة الاستثمارية والحوافز والتسهيلات من أجل الاستثمار في سلطنة عُمان، مضيفة أنه سيتم استعراض عدد من الفرص الاستثمارية الجاهزة على المستثمرين البريطانيين.

وأشارت سعادتها إلى أن السوق البريطاني تتمثل أهميته في كونه أكبر شريك استثماري لسلطنة عُمان، حيث توسعت هذه الشراكة في السنوات القليلة الماضية لتشمل قطاعات عدة: أبرزها النفط والغاز والتكنولوجيا، والبنية الأساسية، والدفاع، والتعليم، موضحة أن المملكة المتحدة تأتي في صدارة الاستثمار الأجنبي المباشر مع نهاية العام 2020 باستثمارات إجمالية بلغت قيمتها 7 بلايين و112 مليون ريال عماني.

ونوهت سعادتها إلى أن سلطنة عُمان ممثلة في جهاز الاستثمار العُماني وقعت في شهر يناير الفائت اتفاقية شراكة مع الجانب البريطاني لتعزيز التعاون الاستثماري في مجالات الطاقة النظيفة وتقنية المعلومات، وهو ما تؤكده هذه الزيارة في السعي إلى استقطاب المزيد من الاستثمارات البريطانية في القطاعات المستهدفة. الجدير بالذكر أن سلطنة عُمان قامت بالعديد من التسهيلات لجلب الاستثمارات في مختلف القطاعات المستهدفة منها تحديث قانون استثمار رأس المال الأجنبي والسماح بالتملك بنسبة 100 بالمائة والعديد من الحوافز والضمانات للمستثمر الأجنبي، كما تم إطلاق برنامج إقامة مستثمر في الاستثمار بسلطنة عُمان لفترات تتراوح بين 5 و10 سنوات قابلة للتمديد وفق ضوابط وإجراءات واضحة ويُمنح المستثمر عند حصوله على الإقامة مميزات وحوافز مشجعة.

دفعت تداولات البورصة للصعود إلى نحو 573.7 مليون ريال عُماني

شركات المساهمة العامة توقّع على عددٍ من الاتفاقيات الاستثمارية

مسقط - العُمانية

وقّعت شركات المساهمة العامة المدرجة في بورصة مسقط في النصف الأول من العام الجاري على عددٍ من الاتفاقيات الاستثمارية مما دفع تداولات البورصة للصعود إلى نحو 573ر7 مليون ريال عُماني مقابل 468ر3 مليون ريال عُماني في النصف الأول من العام الفائت مسجلة زيادة بنسبة 22ر5 بالمائة.

وتضمنت الاتفاقيات الاستثمارية الموقعة استحواذ الشركة الوطنية للتأمين على الحياة والعام على 50 بالمائة من رأسمال شركة رويال آند صن آللاينس للتأمين (الشرق الأوسط) مقابل إصدار أسهم تخصيص جديدة في الشركة، كما أعلن كل من بنك مسقط وشركة عُمان والإمارات للاستثمار القابضة عن اكتمال صفقة بيع أسهمهما مع مستثمرين آخرين في شركة أوكتال القابضة التي يقع مقرها في صلالة إلى شركة البيك بوليستر وهي شركة عالمية للبتروكيماويات يقع مقرها في المكسيك استحوذت على شركة أوكتال القابضة بنسبة 100بالمائة، وتبلغ حصة بنك مسقط في أوكتال القابضة 99ر4 بالمائة فيما تبلغ حصة شركة عُمان والإمارات للاستثمار القابضة في أوكتال 88ر2 بالمائة.

وقامت شركة المها للسيراميك بتوقيع اتفاقية شراء 45 بالمائة من شركة الهائل لإنتاج السيراميك الواقعة في مدينة صور الصناعية في صفقة تبلغ قيمتها 1ر2 مليون ريال عماني، وتبلغ الطاقة الإنتاجية لمصنع الهائل 55 ألف متر مربع في اليوم من السيراميك والبورسلين، ويمكن للمصنع إنتاج أحجام كبيرة من ألواح البورسلين.

كما أعلنت شركة الكروم العمانية أنها وقعت اتفاقية استثمار مشتركة مع شركة تنمية معادن عُمان للقيام بعمليات الاستكشاف والتنقيب لخام الكروم في موقعين أحدهما بمحافظة شمال الباطنة والآخر بمحافظة البريمي.

وخلال النصف الأول من العام الجاري أعلن بنك صحار الدولي عن رغبته في الاندماج مع بنك اتش اس بي سي عُمان في صفقة يتم فيها عرض مقابل نقدي وأسهم لمساهمي بنك اتش اس بي سي عُمان، كما أكد البنك مضيّه قدمًا في مقترح الاندماج مع بنك نزوى الذي يعمل وفقا للشريعة الإسلامية، وقد حصل البنك خلال النصف الأول من العام الجاري على موافقة مبدئية من البنك المركزي العُماني على الطلب المتعلق بالبدء في إجراءات الفحص النافي للجهالة فيما يتعلق بالاندماج المقترح مع بنك نزوى.

وفي النصف الأول من العام الجاري وافقت الجمعية العامة غير العادية للبنك الأهلي على إصدار سندات رأسمال إضافي من المستوى الأول في شكل سندات دائمة عن طريق الاكتتاب الخاص بحد أقصى 75 مليون سند تشمل 50 مليون سند وخيار الإضافة بعدد يصل إلى 25 مليون سند إضافي بقيمة تبلغ ريالا عُمانيا واحدا القيمة الاسمية للسند و5 بيسات مصاريف الإصدار.

وشهد النصف الأول من العام الجاري تحول شركة ظفار للصناعات السمكية والغذائية من شركة مساهمة عامة إلى شركة مساهمة مقفلة، كما تم خلال النصف الأول من العام الجاري إدراج شركة بركاء لتحلية المياه في بورصة مسقط برأسمال 5ر7 مليون ريال عُماني بعد تحولها إلى شركة مساهمة عامة عن طريق طرح جزء من أسهمها للاكتتاب العام، وأغلق سعر السهم بنهاية يونيو الماضي على 141 بيسة متراجعا 4 بيسات عن سعر الاكتتاب البالغ 145 بيسة.

وقامت شركة الأسماك العُمانية بزيادة رأسمالها من 5ر12 مليون ريال عُماني إلى 3ر16 مليون ريال عُماني عن طريق اكتتاب خاص لصالح شركة أكوا هولدنج التابعة لصندوق الغذاء الخليجي الياباني الذي يعد صندوقًا دوليًا للأسهم الخاصة، فيما قامت شركة صناعة مواد البناء بتخفيض رأسمالها من 5ر8 مليون ريال عُماني إلى 2ر6 مليون ريال عُماني.

بلجيكا تبرم اتفاقًا لتمديد عمل محطتي طاقة نووية

بروكسل - العمانية

أبرمت الحكومة البلجيكية وشركة "إنجي" للطاقة اتفاقًا مبدئيًا لتمديد عمل محطتي طاقة نووية لمدة 10 سنوات لدعم إمدادات الطاقة وسط اضطراب أسواق الطاقة العالمية.

وكتب رئيس الوزراء ألكسندر دي كرو عبر موقع تويتر أن الهدف هو التوصل إلى اتفاق نهائي بحلول نهاية العام "بحيث تستطيع بلادنا الحصول على الكهرباء الكافية في ظل الوضع الجيوسياسي غير المستقر". وأضاف دي كرو أن "الحكومة البلجيكية تتولى مسؤولياتها لضمان أن بلجيكا تستطيع السيطرة على إمداداتها من الطاقة".

وقررت الحكومة البلجيكية في مارس أن المفاعلين النوويين "تيهانجي 3" قرب الحدود الألمانية و "دويل 4" قرب أنتويرب يجب أن يستمرا في العمل حتى نهاية 2035 على الأقل.

بالسجن وغرامات مالية بلغت 4 آلاف ريال عماني

أحكام قضائية ضد مكتب لاستقدام الأيدي العاملة

صحار - ش

أصدرت المحكمة الابتدائية بصحار مؤخرًا أربعة أحكام قضائية ضد مكتب لاستقدام الأيدي العاملة بجنحة عدم الالتزام بتقديم الخدمة للمستهلك خلال الفترة الزمنية المحددة أو رد المقابل لتلك الخدمة.

تعود التفاصيل إلى تلقي المديرية العامة لحماية المستهلك بمحافظة شمال الباطنة عددا من الشكاوى ضد مكتب لاستقدام الأيدي العاملة، حيث أفاد مستهلكون قيامهم بالتعاقد مع المكتب لاستقدام عاملات لمنازلهم إلا أنه اتضح لهم أن المكتب يستلم المبالغ دون إكمال الإجراءات في استقدام العاملات، وظل يماطل في توفير العاملات، كما رفض بدوره إرجاع المبالغ المدفوعة من قبل المستهلكين.

وعليه قام المستهلكون بتقديم شكاويهم للمديرية التي قامت باتخاذ الإجراءات اللازمة من قبل المختصين، وبعد استيفاء ملف القضايا تم إحالتها إلى الادعاء العام الذي باشر في الإجراءات القانونية ومن ثم إحالتها إلى المحكمة التي أدانت المتهم بارتكاب جنحة عدم الالتزام بتقديم الخدمة للمستهلك على الوجه السليم وبما يتفق مع طبيعتها وقضت بمعاقبته عنها بالسجن خمسة أشهر وغرامة مالية بلغت 4000 ريال عماني، وذلك لمخالفته نص المادة 39 بدلالة المادة 23 من قانون حماية المستهلك رقم 2014/66م والتي نصت على أنه (يلتزم المزود بتقديم الخدمة للمستهلك على الوجه السليم وبما يتفق مع طبيعتها كما يلتزم بضمان ما يقدمه من خدمة خلال فترة زمنية تتناسب مع طبيعتها وفي حال إخلاله بذلك يلتزم برد قيمة تلك الخدمة أو مقابل ما يجبر النقص فيها أو بأدائها مرة أخرى على الوجه السليم وذلك على النحو الذي تحدده اللائحة) .

وفي هذا الصدد تناشد هيئة حماية المستهلك جميع أصحاب مكاتب استقدام الأيدي العاملة بضرورة الالتزام بالشروط والأحكام المنظمة لتقديم الخدمة والتي يتم التوقيع عليها فيما بينهم وبين المستهلكين عند طلب الخدمة، كما توجه عموم المستهلكين إلى ضرورة الحصول على عقد واضح فيما بينهم وبين مكاتب الاستقدام مدرج به كافة الشروط والأحكام ضمانًا لحقوقهم.

مستفيدة من النمو الملحوظ في الأنشطة الاقتصادية

أرباح البنوك المحلية تقفز إلى 200.2 مليون ريال عماني

مسقط - العُمانية

قفزت الأرباح الصافية للبنوك المحلية المدرجة في بورصة مسقط في النصف الأول من العام الجاري إلى 200ر2 مليون ريال عماني مقابل 182ر4 مليون ريال عُماني في الفترة المماثلة من العام الفائت مستفيدة من النمو الملحوظ في الأنشطة الاقتصادية بعد تراجع تأثيرات جائحة كوفيد – 19، وارتفاع أسعار النفط.

وأشارت النتائج المالية الأولية التي أعلنت عنها البنوك على الموقع الالكتروني لبورصة مسقط إلى تحقيق بنك مسقط أعلى الأرباح عند 99ر2 مليون ريال عُماني مسجلا زيادة بنسبة 4ر9 بالمائة عن النصف الأول من العام الفائت عندما بلغت الأرباح الصافية للبنك 94ر6 مليون ريال عُماني، وشكّلت أرباح بنك مسقط 49ر5 بالمائة من إجمالي الأرباح الصافية التي سجلتها البنوك المدرجة في البورصة في النصف الأول من العام الجاري.

وأظهرت النتائج المالية التي قامت وكالة الأنباء العُمانية بإعادة تجميعها تسجيل معظم البنوك خلال النصف الأول من العام الجاري زيادة في أرباحها الصافية باستثناء بنك ظفار وبنك عُمان العربي اللذين سجلا تراجعا في أرباحهما الصافية.

وبحسب النتائج المالية الأولية للنصف الأول من العام الجاري احتل البنك الوطني العُماني المرتبة الثانية ضمن البنوك الأعلى أرباحًا بعد أن كان في المرتبة الثالثة العام الفائت، وصعدت أرباح البنك إلى أكثر من 22 مليون ريال عُماني مقابل 6ر15 مليون ريال عُماني في الفترة المماثلة من العام الفائت، واحتل بنك صحار الدولي المرتبة الثالثة بـ 4ر18 مليون ريال عُماني مقابل 2ر15 مليون ريال عُماني في النصف الأول من العام الفائت، وجاء بنك ظفار في المرتبة الرابعة وبلغت أرباحه الصافية 4ر16 مليون ريال عُماني مقابل 17 مليون ريال عُماني في الفترة المماثلة من العام الفائت.

واستطاع بنك اتش اس بي سي عُمان تسجيل أعلى نسبة صعود في الأرباح الصافية ضمن البنوك الثمانية المدرجة في البورصة، فقد صعدت أرباحه من 10 ملايين ريال عماني إلى 8ر14 مليون ريال عماني مسجلة زيادة بنسبة 48 بالمائة، وارتفعت الأرباح الصافية للبنك الأهلي بنسبة 19 بالمائة من 3ر13 مليون ريال عماني إلى نحو 8ر15 مليون ريال عماني، وسجل بنك نزوى زيادة بنسبة 6 بالمائة لتصعد أرباحه الصافية إلى 4ر6 مليون ريال عماني مقابل 6 ملايين ريال عماني في الفترة المماثلة من العام الماضي، فيما تراجعت الأرباح الصافية لبنك عمان العربي إلى 7 ملايين ريال عماني مقابل 5ر10 مليون ريال عماني في الفترة المماثلة من العام الفائت.

وأظهرت النتائج المالية الأولية للبنوك الثمانية ارتفاعًا في إجمالي أصولها التي صعدت بنهاية يونيو الفائت إلى أكثر من 2ر36 بليون ريال عماني مقابل نحو 1ر35 بليون ريال عماني في يونيو من عام 2021، ويتصدر بنك مسقط البنوك من حيث حجم الأصول بـ 8ر12 بليون ريال عماني ثم بنك ظفار وبنك صحار الدولي بـ 3ر4 بليون ريال عماني لكل منهما، ويحتل البنك الوطني العماني المرتبة الرابعة بـ 2ر4 بليون ريال عماني، وجاء بنك عمان العربي الذي استحوذ قبل عامين على بنك العز الإسلامي في المرتبة الخامسة بـ 5ر3 بليون ريال عماني.

وانعكست النتائج المالية للبنوك على أداء أسهمها في بورصة مسقط لتسجل خلال الأسبوع الفائت تداولات مرتفعة بلغت 9ر5 مليون ريال عماني مستحوذة على 3ر30 بالمائة من إجمالي قيمة التداول التي شهدتها البورصة والبالغة 5ر19 مليون ريال عماني، كما ارتفعت أسعار أسهم معظم البنوك وفي صدارتها بنك اتش اس بي سي عُمان الذي ارتفع بنسبة 2ر15 بالمائة وأغلق على 136 بيسة، وصعد سهم البنك الوطني العماني بنسبة 6ر11 بالمائة وأغلق على 240 بيسة، وارتفع سهم البنك الأهلي بنسبة 8ر4 بالمائة وأغلق على 130 بيسة، وصعد سهم بنك ظفار إلى 118 بيسة مرتفعا بنسبة 5ر3 بالمائة.

وصعدت القيمة السوقية للبنوك الثمانية بنهاية الأسبوع الفائت إلى 4 بلايين و3ر22 مليون ريال عماني مسجلة زيادة بنحو 334 مليون ريال عماني عن مستواها في نهاية العام الفائت والبالغ 3 بلايين و4ر688 مليون ريال عماني، واستحوذت البنوك بنهاية الأسبوع الماضي على 5ر53 بالمائة من إجمالي القيمة السوقية لشركات المساهمة العامة البالغة 5ر7 بليون ريال عماني. وبلغ إجمالي عدد الصفقات المنفّذة على أسهم البنوك خلال الأسبوع الفائت 450 صفقة من أبرزها 118 صفقة على سهم بنك مسقط و78 صفقة على سهم بنك نزوى و56 صفقة على سهم البنك الوطني العماني.

دعم افريقي لتعزيز الأمن الغذائي في الصومال

مقديشو - العُمانية

وافق البنك الإفريقي للتنمية على منحة قدرها 5.4 مليون دولار أمريكي لدعم بناء الأمن الغذائي في الصومال. ونقلا عن بيان أوردته وكالة الأنباء الصومالية اليوم قالت نينا نوابوفو المديرة العامة لمنطقة شرق إفريقيا بالبنك إن تأثير الجفاف المطول والتأثير الإضافي للصراع الروسي – الأوكراني أديا إلى تعميق انعدام الأمن الغذائي في الصومال. ووضحت أن المنحة تشكل تمويلا إضافيًا للبرنامج متعدد الجنسيات لبناء القدرة على الصمود من أجل الأمن الغذائي، وستنشر على وجه التحديد بذورًا عالية الجودة معتمدة من أصناف الأعلاف المتكيفة مع المناخ وتمكن من إنشاء بنوك الأعلاف في الولايات الإقليمية الست في الصومال.

وأضافت نوابوفو قائلة «على مر السنين، ازدادت حدة الجفاف وتواتره في الصومال؛ مما أوجد ظروفًا من الهشاشة المزمنة مع استمرار انعدام الأمن الغذائي، والمصاعب الاقتصادية الواسعة النطاق، والصراعات، والهجرة؛ مما أضر بالمجتمعات الرعوية والزراعية». ووفقا للأمم المتحدة، يواجه أكثر من 7.1 مليون شخص، أي ما يقرب من نصف إجمالي سكان الصومال، مستويات شديدة من الجفاف.

فندق كمبينسكي يعلن شراكته مع جمعية الأطفال ذوي الإعاقة

مسقط - ش

وقع فندق كمبينسكي مسقط مذكرة تفاهم مع جمعية الأطفال ذوي الإعاقة في سلطنة عمان، حيث حضر توقيع اتفاقية المذكرة من جانب الجمعية صاحبة السمو السيدة حجيجة بنت جيفر ال سعيد رئيسة مجلس إدارة جمعية الأطفال ذوي الإعاقة ومن جانب فندق كمبينسكي نيابة عن الفندق كارستن ويجاندت المدير العام بفندق كمبينسكي مسقط.

كجزء من مبادرات الاستدامة ومسؤولية الشركات المستمرة في فندق كمبينسكي مسقط ، عقد الفندق مؤتمرا صحفيا يوم الخميس 21 يوليو 2022 في الفندق للإعلان رسمياً عن التعاون بين برنامج BE Health التابع لفندق كمبينسكي مسقط وجمعية الأطفال ذوي الإعاقة.

وقال المدير العام كارستن ويجاندت: «إنه لمن دواعي سرورنا أن نتشارك مع مؤسسة خيرية محلية لدعم المجتمع. تعتبر المسؤولية الاجتماعية للشركات ذات أهمية قصوى لفنادق كمبينسكي في جميع أنحاء العالم وهي في صميم نموذج أعمالنا. فقط من خلال التعاون مع الشركاء الذين يشاركوننا قيمنا سنتمكن من تحقيق هدفنا الطموح – الاحتفال بصناعة الضيافة بطريقة فاخرة ومستدامة».

تتمثل مهمة BE Health في رعاية صحة الناس من مكان العمل إلى المجتمع المحلي من خلال إنشاء برامج الوقاية الصحية الفردية للفنادق تحت اسم BE Health. في هذا البرنامج ، يتم تحقيق أهداف الفنادق الفردية وبناء القدرات من خلال تعزيز الصحة والوقاية وتمكين الناس في مكان العمل وفي المجتمعات المحلية من خلال التوعية الصحية والترويج حتى يتمكن كل منهم من حماية أنفسهم.

وأكدت صاحبة السمو السيدة حجيجة بنت جيفر بن سيف ال سعيد، الهدف من هذه الاتفاقية هو تحقيق الأهداف التي تسعى إليها الجمعية ومن أهم هذه الأهداف الأخذ بيد الأطفال من ذوي الإعاقة ومساعدتهم في كافة مجالات الحياة لتمكينهم من التكيف والاندماج في مجتمعهم مهنيًا ونفسيًا واجتماعيًا والاهتمام بالطفل والعمل على رعايته وتقديم أفضل الخدمات المتطورة له وذلك بالتنسيق مع كافة الجهات والطاقات لحصوله على حياة كريمة .

سيدعم البرنامج المؤسسة الخيرية المحلية من خلال تبرع من نزلاء الفندق عند تسجيل الوصول ، عند تلقي تأكيد من الضيف. سيتم التبرع بهذا المبلغ للجمعية في نهاية العام للمساعدة في جهودهم الخيرية.

2.2 بليون دولار الدخل السياحي في الأردن

عمّان - العُمانية

ذكرت بيانات حديثة صدرت عن البنك المركزي الأردني إن الدخل السياحي في المملكة الأردنية الهاشمية حقق خلال النصف الأول من العام الحالي ارتفاعًا ما نسبته 7ر242 بالمائة عن العام الفائت ليصل إلى نحو 2ر2 بليون دولار أمريكي. وأشارت البيانات إلى أن الدخل السياحي ارتفع خلال شهر يونيو الفائت مقارنة بذات الشهر من 2021 بنسبة 6ر174 بالمائة ليبلغ 3ر498 مليون دولار أمريكي. ووضح البنك أن ذلك يُعزى إلى ارتفاع عدد السياح القادمين إلى المملكة الأردنية الهاشمية خلال شهر يونيو الفائت بنحو 2ر270 ألف سائح مقارنة بذات الشهر من العام الفائت ليصل إلى 3ر428 ألف سائح، في حين بلغ عدد السياح القادمين إلى المملكة حتى منتصف العام الحالي قرابة 9ر1 مليون سائح.

توفير الرعاية الصحية اللازمة للعاملين في الأمن السياحي

مؤتمر عربي عن الأمن السياحي يوصي باستثمار شبكات التواصل الاجتماعي

تونس - العمانية

أوصى المؤتمر العربي العاشر للمسؤولين عن الأمن السياحي في ختام أعماله باستثمار شبكات التواصل الاجتماعي في تعزيز الأمن السياحي، إلى جانب إصدار عدد من التوصيات المهمة الرامية إلى تدعيم التعاون الأمني السياحي في البلدان العربية.

وحث المؤتمر إدارات الأمن السياحي في الدول العربية على إنشاء حسابات وصفحات على شبكات التواصل الاجتماعي والاستفادة من تلك الحسابات والصفحات في تعزيز الأمن السياحي والتواصل مع السيّاح ونشر الرسائل التوعوية، كما طلب من الأمانة العامة التنسيق مع الجهات المعنية في جامعة الدول العربية لدراسة إطلاق منصة سياحية موحدة لجميع الدول العربية، وتطوير الاستراتيجية العربية النموذجية في مجال الأمن السياحي، في ضوء التحديات التي فرضتها جائحة كوفيد 19.

ودعا المؤتمر الدول الأعضاء إلى العمل على توفير الرعاية الصحية اللازمة للعاملين في الأمن السياحي، وتقديم وسائل الوقاية المناسبة لهم للحيلولة دون تعرُّضهم للإصابة بالأوبئة والفيروسات، وطلب من الأمانة العامة إعداد خطة استرشادية لتأمين الأفواج السياحية من خطر الإصابة بالفيروسات ونقلها، والتنسيق مع الجهات المعنية في جامعة الدول العربية لوضع دليل سياحي صحي يتضمَّن الإرشادات الواجب اتّباعها من قبل السياح أثناء الأزمات الصحية. وكان المؤتمر قد انعقد في نطاق الأمانة العامة لمجلس وزراء الداخلية العرب بتونس، بحضور ممثلين عن وزارات الداخلية في الدول العربية، فضلًا عن المنظمة العربية للسياحة وجامعة نايف العربية للعلوم الأمنية. وناقش المؤتمر عددًا من الموضوعات المهمة من بينها: تطبيق على الهواتف الذكية لخدمات الأمن السياحي، واستثمار شبكات التواصل الاجتماعي في تعزيز الأمن السياحي، وتداعيات جائحة كوفيد 19 على الأمن السياحي، واستعرض تجارب بعض الدول الأعضاء في هذا المجال

لأعلى مستوياتها منذ 8 أشهر

طلبات إعانة العمل الأميركية ترتفع

واشنطن - وكالات

ارتفع عدد الأميركيين الذين تقدموا بطلبات جديدة للحصول على إعانات بطالة الأسبوع الفائت للأسبوع الثالث على التوالي، مسجلا ذروة ثمانية أشهر مما يشير إلى بعض التباطؤ في سوق العمل مع تشديد السياسة النقدية والأوضاع المالية.

وقالت وزارة العمل الأميركية، الخميس، إن الطلبات المقدمة لأول مرة للحصول على الإعانات الحكومية قفزت 7 آلاف إلى 251 ألفًا في الأسبوع المنتهي يوم 16 يوليو/تموز.

وكان اقتصاديون استطلعت رويترز آراءهم قد توقعوا 240 ألف طلب خلال الأسبوع الفائت.

ومع انتعاش التوظيف على مدار العام الفائت، تراجعت الطلبات إلى مستوى متدن قياسي في مارس وكانت تحوم حول 230 ألفًا منذ يونيو قبل زيادة الأسبوع السابق إلى أعلى مستوياتها منذ نوفمبر الفائت. ومع ذلك، فإنها لا تزال دون المستوى الذي يعتقد معظم الاقتصاديين أنه يمثل إشارة تهديد لسوق العمل والاقتصاد على نطاق أوسع.

ووردت تقارير عن تسريح عمالة في قطاعي الإسكان والتصنيع، وهما من القطاعات سريعة التأثر بتحركات سعر الفائدة. وعلى الرغم من فقدان بعض الزخم، لا يزال الطلب على العمالة قويا إذ توفرت 372 ألف وظيفة في يونيو وانخفض مؤشر أوسع للبطالة إلى مستوى متدن قياسي.

ولا يزال الطلب على العمالة قويا إلى حد ما أيضا. وكان هناك 11.3 مليون فرصة عمل في مايو، مع وجود ما يقرب من فرصتي عمل لكل شخص عاطل عن العمل.

ومن المتوقع أن يرفع مجلس الاحتياطي الاتحادي سعر الفائدة بمقدار 75 نقطة أساس أخرى في نهاية هذا الشهر، وهي خطوة يعززها تضخم أسعار المستهلكين السنوية والذي ارتفع 9.1% في يونيو في أكبر زيادة منذ نوفمبر 1981.

المغرب: مصنع ضخم لإنتاج بطاريات السيارات الكهربائية

مراكش - وكالات

قال وزير الصناعة المغربي، رياض مزور، إن المملكة تتفاوض مع شركات مصنعة لبطاريات السيارات الكهربائية من أجل إنشاء مصنع في البلاد، بما يناسب قطاع السيارات الحالي وإنتاج الكوبالت.

وأضاف الوزير في مقابلة مع «رويترز»،: «نأمل في توقيع اتفاق لإنشاء المصنع قبل نهاية العام الجاري»، لكنه امتنع عن ذكر أسماء الشركات. كما أن مزورًا لم يذكر حجم الاستثمار الذي سيتطلبه، غير أنه أشار إلى أنه سيكون مصنعًا ضخمًا «غيغا فاكتوري».

وأوضح الوزير، أن المصنع المقرر لبطاريات السيارات الكهربائية، «سيوفر قوة دفع هائلة لقطاع السيارات المحلي»، وسيستفيد من توفر الطاقة المتجددة والمواد الخام مثل الكوبالت والفوسفات في البلاد. وقال إن الطلب على مثل هذه البطاريات يتزايد في الخارج وفي داخل المغرب، إذ تخطط شركة سيتروين لمضاعفة طاقتها الإنتاجية في غضون عامين من 50 ألف سيارة كهربائية صغيرة للغاية. ولفت مزور، إلى أن المغرب يوجد فيه مصانع لإنتاج سيارات رينو وستيلانتيس بطاقة إنتاجية مجتمعة تبلغ 700 ألف سيارة. وقال «نستهدف إنتاج مليون سيارة في غضون الثلاث إلى أربع سنوات قادمة». واحتلت صادرات نحو 250 مصنعًا مغربيًا للسيارات وقطع غيارها، المرتبة الأولى للصادرات الصناعية للمغرب خلال السنوات السبع الفائتة متجاوزة مبيعات الفوسفات. وحتى مايو من العام الجاري، بلغت مبيعات قطاع السيارات في المغرب 4.13 بليون دولار، بزيادة 24%. وذكر مزور، أن أول وثاني أكثر السيارات مبيعا في أوروبا، «داسيا ساندیرو» و«بيجو 208»، تصنعان في المغرب. وأضاف أنه لزيادة قدرة البلاد التنافسية في مواجهة الصين والهند، فإنها تخطط لزيادة نسبة قطع الغيار المصنعة محليًا في السيارات التي تصدرها إلى 80% ارتفاعا من 65% حاليًا. وأكد أن «صناعتي السيارات والطيران محركان للابتكار الصناعي في البلاد».

بهدف التسهيل على المنشآت التجارية وتصحيح أوضاعها

تمديد حزمة تسهيلات تصفية السجلات التجارية

مسقط - ش - العُمانية

أعلنت وزارة التجارة والصناعة وترويج الاستثمار عن تمديد حزمة التسهيلات للشركات التجارية بكل أشكالها القانونية والراغبة في تصفية سجلاتها التجارية حتى 31 ديسمبر 2022م بهدف التسهيل على هذه المنشآت التجارية وتصحيح أوضاعها، وتشجيع أصحاب وملاك السجلات التجارية المتعددة في تصفية منشآتهم التجارية.

وأوضحت الوزارة بأن عدد الشركات التي استفادت من حزمة التسهيلات التي أعلنتها الوزارة وبدأت العمل بها بتاريخ 15 يونيو 2021م وحتى نهاية 15 مايو 2022م بلغت (3607) شركات.

وقال خالد بن خميس المسروري مدير دائرة الرقابة على المنشآت التجارية بوزارة التجارة والصناعة وترويج الاستثمار: تصفية السجلات التجارية أو دمجها يساهم في معالجة ظاهرة تعدد السجلات التجارية، وتصحيح أوضاع السوق وتحسين بيئة الأعمال وتنافسيتها، ودعم خطط تنمية المؤسسات الصغيرة والمتوسطة، والتسهيل على رواد الأعمال لإلغاء السجلات القديمة غير النشطة من خلال حزمة من التسهيلات والإعفاءات من الرسوم لمساعدة رواد الأعمال للتخلص من الأعباء السابقة.

وأوضح مدير دائرة الرقابة على المنشآت التجارية بأن التسهيلات للشركات الراغبة في تصفية سجلاتها التجارية تتضمن بأن يكون المصفي أحد الشركاء بدل من مكاتب المحاسبة والمراجعة المعتمدين لدى الجهات المختصة، كذلك تحديد مبلغ (50) ريالا عمانيًا، يشمل جميع إجراءات التصفية، والاعفاء من كافة الغرامات الحكومية المترتبة على تصفية الشركات التجارية، ويمكن أن تستمر إجراءات التصفية في حال هروب العامل الوافد أو وجود مديونية على الشركة، دون الإخلال بمسؤولية الشركة في مديونيتها السابقة أو مسؤوليتها شريطة حصول الشركة على إخلاء طرف من شرطة عمان السلطانية للعمال غير الهاربين، كما سيتم وضع التزام على ملاك الشركات التجارية بتحمل أي مطالبات مالية يتقدم بها الغير.

خالد المسروري

وأكد خالد بن خميس المسروري بأن ظاهرة التجارة المستترة تؤدي إلى نتائج سلبية اقتصادية واجتماعية منها عدم الكفاءة في اقتراح السياسات الاقتصادية العامة الكلية والجزئية والإخلال بسوق العمل وسياسة التشغيل والتعمين، بالإضافة إلى ذلك ظهور مناخ منافس غير عادل يؤثر على أصحاب المؤسسات الصغيرة والمتوسطة المتفرغين لإدارتها.

وأشار خالد المسروري إلى أنه يمكن التقدم بطلب التصفية إلكترونيا عبر البوابة الإلكترونية «استثمر بسهولة» ذاتيًا أو عن طريق مراكز سند للخدمات، وإرفاق المستندات المطلوبة والتي تتمثل في: صيغة إعلان بدء أعمال التصفية ويعتمد من المصفي، بالإضافة إلى محضر اجتماع الشركة يعتمد من قبل الشركاء، كما يمكن للشركة تقديم طلب انتهاء أعمال التصفية بعد 180 يومًا من تاريخ نشر الإعلان في الجريدة الرسمية وهي فترة اعتراض وذلك حسب لائحة الشركات التجارية الصادر بالقرار الوزاري رقم 146/2021م. وإرفاق بالموافقة على ما قام به المصفي وتقرير المصفي موافقًا عليه من قبل الشركاء وإعلان انتهاء التصفية واستمارة إلغاء السجل التجاري معتمدة من وزارة العمل وشرطة عمان السلطانية بالإضافة إلى مخالصة ضريبية من جهة أخرى.

عن ضريبتي الدخل على الشركات والقيمة المضافة

جهاز الضرائب يقدم ندوة توعوية في مسندم

خصب - ش

عقد جهاز الضرائب بمقر فرع غرفة تجارة وصناعة عمان بمحافظة مسندم ندوة توعوية عن ضريبتي الدخل على الشركات والقيمة المضافة والتي تم تنظيمها بالتعاون والتنسيق بين فرع الغرفة بمحافظة مسندم ومكتب محافظ مسندم .

وعرضت الندوة أهم التشريعات والقوانين الضريبية عن ضريبتي الدخل والقيمة المضافة و آلية عمل ضريبة القيمة المضافة وأنواع التوريدات والمعدلات الضريبية والتوريدات المعفاة من الضريبة؛ كما تم عرض أمثلة تطبيقية حول آلية الاحتساب العكسي وتاريخ استحقاق الضريبة. وتطرقت ورقة عمل خاصة بضريبة الدخل على الشركات إلى المفاهيم العامة للضريبة وطريقة تقديم الإقرارات السنوية بالشكل الصحيح عبر بوابة الخدمات الإلكترونية. وطرح رجال الأعمال الحاضرون في الندوة العديد من التساؤلات والتحديات في هذا الجانب على المختصين من جهاز الضرائب ومنها تحديات إجراءات عبور البضائع من المحافظة إلى باقي محافظات السلطنة وبين ولايات المحافظة عبر المنافذ الحدودية وما يترتب عليها من إلتزامات ضريبية. وأكد ممثلي جهاز الضرائب المشاركين في هذه الندوة أن الجهاز يسعى من خلال عقد هذه الندوات إلى تعزيز الإمتثال الضريبي لدى مجتمع الخاضعين للضريبة ومساعدتهم على تطبيق القوانين الضريبية بالشكل الصحيح الأمر الذي يجنبهم الوقوع في طائلة الغرامات المالية والجزاءات الإدارية؛ وأنه سيتم إجراء تقييم يسهم بوضع العديد من الحلول والمعالجات التي تمكن من تحقيق هذا الهدف تحديدًا في محافظة مسندم.

لرفدها بحلول تخطيط موارد المؤسسات

Ooredoo توقع شراكة استراتيجية مع شركة معالجة المعادن الثمينة والاستراتيجية

مسقط - ش

وقعت Ooredoo، الرائدة في تمكين الابتكار الرقمي في سلطنة عمان، اتفاقية استراتيجية مع شركة معالجة المعادن الثمينة والاستراتيجية (SPMP) لتحقيق التحول لعملياتها التجارية. وبموجب الاتفاقية، ستتولى شركة الاتصالات الرائدة تنفيذ وإدارة حلول 'تخطيط موارد المؤسسات'(ERP) للشركة على مدى السنوات السبع المقبلة، وذلك لتطوير وأتمتة عملياتها الآلية وإدارة بياناتها وخدماتهاللاتصالات وتعزيز عمليات الإنتاج ومراقبة الجودة وإدارة المتاجروالمبيعات وخدمات التوزيعوالشؤون المالية وغيرها من المجالات الرئيسة. وبدعم من شركائها،شركة SAP الألمانية المنتجة لبرامج إدارة العمليات التجارية، وشركة Data2Cloud، إحدى الشركات التابعة لـ Ooredoo والحاصلة على العديد من الجوائز المرموقة؛ وشركة KAAR Tech،الشريك الاستشاري، تحرص Ooredoo على تقديم حلولها الرقمية القائمة على الخدمات السحابية لمساعدة الشركات من مختلف أنحاء السلطنة لتعزيز البنية الأساسية لتقنيات المعلومات بطريقة أكثر كفاءة وبقيمة تنافسية أكبر.

وقال المهندس سلطان بن أحمد الوهيبي، الرئيس التنفيذي للأعمال التجارية ومبيعات الجملة في Ooredoo: «نواصل تعزيزمكانتنا كرواد تجربة البيانات من خلال رفد زبائننا بكل ما هو جديد ومبتكر في القطاع لنعزز من نمو أعمالهم بما يواكب التطورات الرقمية التي يشهدها العالم الآن. ويسعدنا أن نتعاون مع شركة معالجة المعادن النفيسة والاستراتيجية لتكون أحدث إضافة إلى قائمة زبائننا المتنامية لمساعدتهم على تقديم تجارب رقمية لزبائنهم ومساهميهم ومورديهم عبر توفير حلول وأنظمة تقنية متكاملة وشاملة. واستناداً إلى شبكتنا الموثوقة وبنيتنا الأساسية القوية، حرصنا على تصميم حلولنا الرقمية لتلبي احتياجات ومتطلبات زبائننا من الشركات باختلاف أحجامها والمساهمة في تحقيق النمو المستدام لسلطنة عُمان». ومن جانبه، قال عامر بن سالم الجابري، المدير المالي في شركة معالجة المعادن النفيسة والاستراتيجية: «نواصل إيجاد طرق جديدة ومبتكرة لتسهيل سير عملياتنا وتحقيق النمو الذي نطمح إليه للمساهمة في خطط التنويع الاقتصادي في القطاعات غير النفطية ضمن الأهداف المرسومة لرؤية عُمان 2040. وسيتيح هذا التعاون المثمر أمامنا الوصول إلى أحدث التقنيات والابتكارات وتوظيفها لتحقيق أهدافنا الاستراتيجية، وتقديم أفضل خدمة ممكنة لزبائننا ومساهمينا على حد سواء.» وتأسست شركة معالجة المعادن النفيسة والاستراتيجية في عام 2014كمشروع مشترك بين جهاز الاستثمار العُماني، وشركة تراي ستار ريسورسز البريطانية (Tri-Star Resources)، وشركة دي إن أر انديستريز المحدودة (DNR Industrial Ltd)، التابعة لمجموعة داتكو (Dutco) في دبي. وبموقعها المميز في المنطقة الحرة بصحار، تنتج الشركة مجموعة من المنتجات، بما في ذلك سبائك الأنتيمون عالية الجودة وثالث أكسيد الأنتيمون والجبس وسبائك الذهب. وتوفر Ooredoo لزبائنها تشكيلة متنوعة من حلول الإنترنت الفريدة وخدمات الهاتف النقال وحلول تقنية الاتصالات والمعلومات، مما يجعلها الشريك الرقمي المفضل لهم، واستناداً إلى شبكتها القوية وأسلوبها الذي يضع الزبائن في مقدمة الأولويات، توفر Ooredoo كذلك منتجات مبتكرة تشمل الخدمات السحابية ومؤتمرات الفيديو والبريد الإلكتروني المخصص للأعمال والتخزين السحابي وحلول مركز الاتصال.

دعم 266 صيادًا بشمال الباطنة بصناديق حفظ الأسماك

صُحار - العمانية

عقد بمقر المديرية العامة للثروة الزراعية والسمكية وموارد المياه بمحافظة شمال الباطنة اجتماعًا للجنة الفرعية لدعم قطاع الثروة السمكية ولجنة دراسة طلبات تراخيص قوارب الصيد الحرفية.

وتم خلال الاجتماع مناقشة بعض المواضيع المتعلقة بتسهيل الإجراءات المتعلقة بخدمة المراجعين ومناقشة أهمية دور القطاع الخاص والمسؤولية المجتمعية في تقديم الدعم للعاملين في القطاعات التي تشرف عليها الوزارة.

كما تضمن الاجتماع الموافقة على دعم (266) صيادًا بصناديق حفظ الأسماك، وكذلك تمت الموافقة على (27) طلبًا للحصول على تراخيص لقوارب صيد جديدة .

تجدر الإشارة إلى أن هذا الدعم يأتي ضمن برنامج الدعم الذي تقدمه الوزارة للصياد الحرفي تشجيعًا له لمزاولة مهنة الصيد ورفع كفاءة العمل وبالتالي زيادة الإنتاجية ودخل الصياد، وتعتبر صناديق حفظ الأسماك ذات أهمية للحفاظ على طزاجة الأسماك وحمايتها من التلف أو تعرضها لأشعة الشمس بدءًا من مرحلة الصيد وضمان وصولها للمستهلك بجودة عالية عبر الأسواق السمكية ومنافذ بيع الأسماك المختلفة وذلك باستخدام الثلج بالطريقة الصحيحة.

لأول مرة منذ 11 عامًا

البنك المركزي الأوروبي يعتزم رفع معدلات الفائدة

فرانكفورت - العمانية

يعتزم البنك المركزي الأوروبي رفع معدلات الفائدة ، وذلك لأول مرة منذ 11 عامًا في محاولة لمواجهة التضخم المتصاعد.

وأشارت وكالة الأنباء الألمانية إلى أن قرار البنك المركزي الأوروبي برفع الفائدة يأتي متأخرًا كثيرًا عن بنوك مركزية أخرى منها بنك الاحتياط الاتحادي.

ونوهت إلى إمكانية رفع معدل الفائدة بواقع 0.25 نقطة مئوية، وقد يتم رفعها بنسبة أكبر بواقع نصف نقطة مئوية.

المحكمة الإبتدائية بصلالة
أمانة سر المحكمة

إعــلان قضــائي بطلب التنفيذ

بناء على

الحكم رقم (٢٠٢٢/١٢٠٨/٢٠٣)	الدائرة (تنفيذ مدني)	ملف التنفيذ (٢٠٢٢/٩١٠٢/١٤٧٢)
الحق المطالب به (حكمت المحكمة بإلزام المدعى عليها أن تؤدي للمدعية مبلغ مقداره)541.750 ر.ع (خمسمائة وواحد وأربعون ريال عماني وسبعمائة وخمسون بيسة ،ومبلغ)191 ر.ع (مائة وواحد وتسعون ريالا عن قيمة تذكرة تسفير ها لبلادها ،وإلزامها المصاريف ورفض ما زاد على ذلك من الطلبات ".)		

أسماء الأطراف	الصفة	الرقم المدني
ريم بنت محفوظ سالم كاشات	طالب التنفيذ	٨٠٤١٤٤٨
رشيدة أختر بنجلاديشية	منفذ ضده	٨٠٠٧٨٢٨٦٢

ونظرا لتعذر إعلان المنفذ ضده بالطرق العادية وعليه يعتبر هذا النشر إعلانا له متضمنا" تكليفه بالوفاء بما هو مطلوب منه أعلاه خلال سبعة أيام من تاريخ هذا النشر ، عملا" بنص المادتين (١١) و (٣٥٦) من قانون الإجراءات المدنية والتجارية.

أمانة سر المحكمة

المحكمة الإبتدائية بصحار
أمانة سر المحكمة

إعــلان قضــائي بطلب التنفيذ

بناء على

الحكم رقم (2016/2304/81)	الدائرة (تنفيذ تجاري)	ملف التنفيذ (2020/9103/1459)
الحق المطالب به بسداد مبلغ وقدرة (207159.497 ر. ع) مائتان وسبعة الاف ومائة وتسعة وخمسون ريالاً عمانياً واربعمائة وسبعة وتسعون بيسة ومبلغ وقدرة (500 ر. ع) خمسمائة ريالاً عمانياً اتعاب محاماه .		

أسماء الأطراف	الصفة
7/ شركة الكنزللهندسية	طالب التنفيذ
1/ شركة بروموسيستم	منفذ ضده

ونظرا لتعذر إعلان المنفذ ضده بالطرق العادية وعليه يعتبر هذا النشر إعلانا له متضمنا" تكليفه بالوفاء بما هو مطلوب منه أعلاه خلال سبعة أيام من تاريخ هذا النشر ، عملا" بنص المادتين (11) و (356) من قانون الإجراءات المدنية والتجارية.

أمانة سر المحكمة

المحكمة الإبتدائية بالسيب
أمانة سر المحكمة

إعــلان بيع قضــائي

بناء على:

الحكم رقم ( )	الدائرة (تنفيذ تجاري)	ملف التنفيذ (٢٠١٩/٩١٠٣/٣٤٩٩)
الحق المطالب به (طلب مبلغ 53497.334ريال عماني مع الفائدة والمصاريف)		

أسماء الأطراف	الصفة	الرقم المدني
البنك الوطني العماني	طالب التنفيذ	
حارث بن ناصر بن خلفان المحروقي	منفذ ضده	٠٧٨١٣٥٠٣

تعلن أمانة سر المحكمة عن بيع قضائي بالمزاد العلني بمقر المحكمة في تمام الساعة (العاشرة)صباحا من يوم (الخميس) الموافق: ٢٠٢٢/٨/٤م للعقار السابق توقيع الحجز عليه وهو كالآتي:

النوع	المكان	الرقم المدني	المربع	المساحة
سكني	السيب	٦٤٦	م/٤ المعبيلة	٣٥٩,٠٠

ويقدر بسعر أساسي وقدره (-/٣٦٠٠٠.ع ستة وثلاثون الف بال عماني) . فعلى راغبي الشراء الاتصال بالخبير الآتي :

الإسم	المكتب	الهاتف	العنوان
حافظ بن سليمان بن علي العامري	رواسي الحيل للتجارة	-٧٩٩٣٢٩٩٦ ٩٦٧٧٦٢٣٧	ولاية السيب

لمعاينة العقار محل البيع على أن يدفع الراسي عليه المزاد الثمن فوراً أو ثلثه على الأقل وإلا أعيدت المزايدة على ذمته في ذات الجلسة عملاً بنص المادة (٤٠٤) قانون الإجراءات المدنية والتجارية الصادر بالمرسوم السلطاني رقم (٢٠٠٢/٢٩م) وتعديلاته.

أمانة سر المحكمة

المحكمة الإبتدائية بالسيب
أمانة سر المحكمة

إعــلان قضــائي بطلب التنفيذ

بناء على

الحكم رقم (2011/ت/283)	الدائرة (تنفيذ تجاري)	ملف التنفيذ (2022/9103/3295)
الحق المطالب به (حكمت المحكمة "بإلزام المدعى عليهما بأن يؤديا للبنك المدعي مبلغ وقدرة)7,298 ر.ع (سبعة الاف ومئتان وثمانية وتسعون ريالا عمانيا ، والفوائد 9 %سنويا من تاريخ رفع الدعوى و حتى تمام السداد ، والمصاريف ومائة ريال "اتعاب محاماة)		

أسماء الأطراف	الصفة	الرقم المدني
بنك مسقط ش.م.ع.ع	طالب التنفيذ	
محمد غلام رسول حاج تاج محمد البلوشي	منفذ ضده	61836424
فريد بن محمد بن مراد البلوشي	منفذ ضده	07504526

ونظرا لتعذر إعلان المنفذ ضده بالطرق العادية وعليه يعتبر هذا النشر إعلانا له متضمنا" تكليفه بالوفاء بما هو مطلوب منه أعلاه خلال سبعة أيام من تاريخ هذا النشر ، عملا" بنص المادتين (11) و (356) من قانون الإجراءات المدنية والتجارية.

أمانة سر المحكمة

يتبنى أفضل الممارسات العالمية في تطوير المنتجات وتنفيذ العمليات التشغيلية

صحار الدولي يحصد جائزة «أفضل بنك للخدمات المصرفية التجارية 2022»

مسقط - ش

حصد صحار الدولي مؤخراً على جائزة «أفضل بنك للخدمات المصرفية التجارية 2022 – سلطنة عُمان» وذلك على هامش حدث توزيع جوائز مجلة الاقتصاد العالمي. وتركز هذه المجلة التي تتخذ من دولة الإمارات العربية المتحدة مقراً لها على آخر المستجدات والتوجهات في القطاع المصرفي. وتأتي جوائز مجلة الاقتصاد العالمي لتكرم المؤسسات المالية الرائدة نظير الجهود التي تبذلها في تقديم الخدمات المصرفية المبتكرة.

وانطلاقاً من حرصه على المساهمة الفاعلة في دفع عجلة التنمية الاجتماعية والاقتصادية في السلطنة، يسعى صحار الدولي إلى تمكين زبائنه من تحقيق آمالهم وتطلعاتهم، بما يحقق لهم الاستقرار المالي. بينما يعمل قسم الخدمات المصرفية للشركات التابع للبنك إلى تلبية متطلبات الشركات من مختلف المستويات، فقد قام صحار الدولي أيضًا بتوسيع نطاق عروضه من خلال تقديم مجموعة متكاملة من الحلول الاستشارية المالية والتجارية التي تتماشى مع التوجه العام للاقتصاد ورؤية عُمان 2040.

وفي معرض حديثه حول التتويج، علّق أحمد المسلمي، الرئيس التنفيذي لصحار الدولي، قائلاً: «نعلم في صحار الدولي إن حصولنا على هذه المكانة الرائدة في القطاع المصرفي يأتي معه الكثير من المسؤوليات والالتزامات. ومن هذا المنطلق، نحرص دوماً على تبني أفضل الممارسات العالمية في تطوير المنتجات وتنفيذ العمليات التشغيلية، وكفاءة الإدارة لضمان الاعتماد على أسسراسخة في قطاع الأعمال. ويؤكد هذا التتويج حرصنا على أن نكون في الطليعة لابتكار حلول مصرفية متطورة تضيف قيمة حقيقة لإثراء تجربة الزبائن ولاسيما في مجال الخدمات المصرفية التجارية، وفهم متطلبات الزبائن المتنوعة والمستجدات التي تطرأ على السوق المحلي، والقدرة على التكيف في البيئة التشغيلية المتطورة. ونحن فخورن بالنجاح الذي حققناه في تمكين زبائننامن فئة الشركات على اتخاذ قراراتتجارية وتمويلية ملائمة، الأمر الذي يمكنهم من تعزيز أعمالهم التجارية والمساهمة بشكل إيجابي في نمو الاقتصاد الوطني». ومن جانبه، صرح مانيش دميجا، رئيس مجموعة الخدمات المصرفية التجارية في صحار الدولي: «من خلال جهودنا المستمرة نحو تحقيق التميز في تزويد جميع الزبائن من فئة الشركات بالخدمات المصرفية التجارية الشاملة، يواصل صحار الدولي دوره في توسيع نطاق عروض منتجاته. ومن خلال إقامة شراكات استراتيجية مع المساهمين الرئيسين، أظهرنا التزامًا يهدف إلى المساهمة بفعالية في عدد من القطاعات الحيوية بما ينسجم مع أهداف خطة التنويع الاقتصادي ورؤية عمان 2040. كما نسعى إلى توجيه تركيزنا نحو توفير الخدمات الاستشارية، وإدارة الأصول ، وإدارة صرف العملات الأجنبية ، وإدارة السيولة، والتمويل والتأمين المصرفي، إلى جانب توفير منتجات مصرفية مخصصة لزبائن التجزئة إلى جانب زبائننا من فئة الشركات، ويقدم صحار الدولي حلول تمويلية للزبائن من فئة الشركات تعمل على زيادة رأس المال، ورأس المال العامل وقطاع الأعمال التجارية».

وقد أظهر صحار الدولي التزامه بدعم المؤسسات الصغيرة والمتوسطة، مؤكداً مكانته المرموقة كشريك مصرفي موثوق به في السلطنة ويساهم في تمويل المشاريع الرئيسية ذات الأولوية الوطنية. كما يقوم البنك بتمكين زبائنه من الاستفادة من استثماراتهم المالية، إلى جانب مشاركة مستجدات السوق ليمكنهم من اتخاذ قرارات استثمارية بعيدة المدى، وذلك من خلال تقديم بعض الرؤى عن الأعمال التجارية. كما يقدم المستشارون الماليين في البنك الدعم اللازم للزبائن لمواجهة تحديات السوق من خلال وضع خطة مالية شاملة وتقييم جدوى نماذج الأعمال، واقتراح استراتيجيات وخيارات الاستثمار المناسبة. وبفضل تمكين البنك زبائنه من فئة الشركات على فهم متطلبات السوق واتخاذ القرارات المالية السليمة، نجح صحار الدولي في تمكين قطاع الأعمال التجارية للارتقاء والازدهار، وبالتالي المساهمة في النمو الاقتصادي بشكل عام. باعتباره الشريك المصرفي المفضل في السلطنة، يواصل صحار الدولي دوره في ترسيخ مكانته الرائدة من خلال تقديم حلول مصرفية مصممة خصيصا لزبائنه المميزين. كما تأتي هذه الجوائز ترجمة حقيقية علىمضي البنك قُدما نحو توظيف الابتكار الرقمي وتحقيق التميز في العمليات التشغيلية، فضلاً عن التركيز على نهج «الزبون أولاً».

مع تعديل الاتحاد الأوروبي لعقوبات النفط الروسي

الخام الأميركي يغلق دون 95 دولاراً

هيوستن - وكالات

سجل سعر الخام الأميركي انخفاضًا عند التسوية بتعاملات الجمعة ليهبط دون 95 دولارًا للبرميل للمرة الأولى منذ أبريل في تعاملات متقلبة بعد أن قال الاتحاد الأوروبي إنه سيسمح للشركات الروسية المملوكة للدولة بشحن النفط إلى دول غير أعضاء في التكتل بموجب تعديل على العقوبات وافقت عليها الدول الأعضاء هذا الأسبوع. وأغلق خام غرب تكساس الوسيط الأميركي منخفضًا 1.65 دولار أو 1.7% عند 94.70 دولار للبرميل، في حين تراجعت العقود الآجلة لخام برنت تسليم عند التسوية 66 سنتا أو 0.6% إلى 103.20 دولار. وأغلق خام غرب تكساس الوسيط على انخفاض للأسبوع الثالث على التوالي بعد أن هبط خلال الجلستين الماضيتين في أعقاب بيانات أظهرت البيانات أن الطلب على البنزين في الولايات المتحدة انخفض بنسبة 8% تقريبا مقارنة بالعام الفائت في ذروة موسم السفر الصيفي الذي يزيد فيه استهلاك البنزين، متأثرا بارتفاع أسعاره بشكل قياسي في محطات الوقود. وفي المقابل، عززت علامات الطلب القوي في آسيا خام برنت، مما جعله يحقق أول مكاسب أسبوعية في 6 أسابيع. وكان تداول العقود الآجلة للنفط متقلبا في الأسابيع الأخيرة، حيث يحاول المتعاملون الموازنة بين احتمالات زيادة أسعار الفائدة التي قد تخفض الطلب مع احتمالات نقص المعروض بسبب فقدان النفط الروسي.

وستتمكن شركتا روسنفت وغازبروم الروسيتان المملوكتان للدولة من شحن النفط إلى دول غير أعضاء في الاتحاد الأوروبي في محاولة للحد من المخاطر على أمن الطاقة العالمي. وبموجب تعديلات دخلت حيز التنفيذ أمس الجمعة على العقوبات ضد روسيا، لن يتم حظر المدفوعات المتعلقة بشراء شركات الاتحاد الأوروبي الخام الروسي المحمول بحرًا. ويأتي إعلان الاتحاد الأوروبي بعد أن قالت محافظة البنك المركزي الروسي إلفيرا نابيولينا إن موسكو لن تورد الخام للدول التي ستقرر وضع سقف لسعر شحناتها من النفط، وبدلا من ذلك ستعيد توجيهه إلى دول مستعدة «للتعاون» مع روسيا. ومع ذلك، تراجعت الأسعار بسبب المخاوف المرتبطة بارتفاع أسعار الفائدة والذي قد يؤدي إلى انخفاض الطلب، بالتوازي مع استئناف بعض عمليات الإنتاج في ليبيا. وقالت وزارة النفط الليبية إن إنتاج البلاد من النفط يزيد عن 800 ألف برميل يوميًا وسيصل إلى 1.2 مليون برميل يوميا الشهر المقبل. كما قال مسؤول تنفيذي بشركة نفط البصرة العراقية إن البلاد لديها القدرة على زيادة إنتاجها النفطي بمقدار 200 ألف برميل يوميًا هذا العام إذا طلب منها ذلك. وفي سياق متصل قالت محافظ البنك المركزي الروسي إلفيرا نابيولينا، الجمعة، إن روسيا لن تورد النفط للدول التي قررت فرض سقف لأسعار الشحنات الروسية. وأضافت نابيولينا في إفادة صحفية أن اقتراح دول مجموعة السبع، والذي يهدف إلى تقويض عوائد الطاقة الروسية في محاولة لتقليص خيارات موسكو فيما يتعلق بتمويل حملتها العسكرية في أوكرانيا، سيؤثر أيضا على أسعار النفط العالمية. وأفادت نابيولينا: «على حد علمي، لن نورد النفط لتلك الدول التي ستفرض مثل هذا السقف، وسيتم إعادة توجيه نفطنا ومنتجاتنا النفطية إلى البلدان المستعدة للتعاون معنا». ويمكن لمقترح فرض سقف عالمي لسعر النفط الروسي، والذي كانت وزيرة الخزانة الأميركية جانيت يلين أول من طرحته الشهر الفائت، أن يقلص السعر إلى النصف. لكن لم يتم حتى الآن الإعلان عن تفاصيل الاتفاق النهائي أو نطاق السعر.

محمد محمود عثمان
mohmeedosman@yahoo.com

التشريعات العمالية.. والاحتياجات المتجددة

لابد أن تواكب التشريعات لأسواق العمل التي تسعى للخروج من المحن والأزمات التي لحقت باقتصاديات العالم في السنوا ت الأخيرة، لأن المشاكل تبدأ عندما يقرر المستثمرون الهروب لعدم منطقية ضوابط الأداء المتعلقة بتنظيم عمل الأيد العاملة التي تتناسب مع احتياجات المستثمرين وشركات القطاع الخاص، التي عجزت عن الوفاء بالتزامتها وتعاقداتها أو المحافظةعلى أصولها الراسمالية، بل وصل الأمر بفقدها لعناصرالخبرة والمدربة من العاملين لديها من الأيد العاملة الوطنية والأجنبية، التي لا يمكن تعويضها بسهولة، أو بدون أن تتحمل نفقات وخسائر باهظة في سبيل تدريب وإعداد كوادرها في مدى قريب، وأسواق العمل تتطور كما تتطور احتياجاتها وتشريعاتها المنظمة، وإذا تخلفت التشريعات عن مواكبة المتطلبات تكثر العثرات وتتفاقم المشكلات وتتطورإلى الأسوأ، وهذا يتطلب سرعة تحديث القوانين واللوائح استجابة لمتطلبات التغيير على المستويين المحلي والدولي وما يفرضه ذلك من تحديث الآليات حتى يمكن أن تتغلب على المشاكل التطبيقية والميدانية التي تعاني منها الشركات على أرض الواقع، ثم العمل على استقرار التشريعات والقوانين حتى تتخلص أسواق العمل من العشوائية التي ساعدت عليها سنوات كورونا والقرارات المتخبطة التي انبثقت منها، وكان لها تأثيراتها الضارة والكارثية على أسواق العمل، بعد أن سمحت السلطات في بعض الدول بتسريح الأيد العاملة، وتخفيض الأجور وفقا لتقديرات كل شركة وبدون المحافظة على حقوق العمال، مما زاد من معاناة الأسواق ومعاناة الأيد العاملة الوطنية والأجنبية، من كل الجنسيات في ظل عدم قدرة غرف التجارة والصناعة التي تمثل القطاع الخاص، على إدارة الأزمة، نظرا لدورها المفقود تجاه القرارات الحكومية التي تؤثر على أسواق العمل على الرغم من مسؤوليتها عن ذلك، بل وقد يصل الأمر للإشادة بها في بعض الأوقات، حيث لم يتزامن مع أزمة كورونا أي تطوير أو تعديل للتشريعات، التي تلتزم بها السلطات القضائية بعيدا عن القوانين العادية المطبقة في غير الظروف الاستثنائية أوالقاهرة التي فرضت واقعا مؤلما على الأسواق، وكان من الضروري أن تراعي التشريعات ذلك حتى تحقق الحماية المؤقته أولا: للمستثمرين الجادين المتعثرين بسبب الأزمة وثانيا: للأيد العاملة المسرحة وأسرهم، حيث كانت لكل مشكلاته المرتبطة بالديون والقروض والشيكات المرتجعة، لعدم القدرة على السداد مع تخفيض الأجور، أو عدم القدرةعلى الحصول على شامل مستحقاتهم من جهات العمل، وفقا لتقديرات كل شركة وبدون الحفاظ على حقوق العمال، ومما زاد من معاناة الأسواق ومعاناة الأيد العاملة الوطنية والأجنبية، هو زيادة تعرض البعض لأحكام بالسجن ومنهم من يعول أسرا وأطفالا تحتاج إلى الرعاية، ولا شك أن ذلك يهدد سلامة الأمن الاجتماعي للمجتمع وكذلك فإن مجرد الحديث ولو فقط عن احتمال تعرض المستثمرين للسجن لعدم الوفاء بالقروض المستحقة عليهم، ورفض البنوك الجدولة المناسبة للديون، فإن ذلك يعطي انطباعات سيئة ورسائل سلبية عن المناخ الاستثماري للمستثمر الأجنبي الذي يخشى من فقد ثروته واستثماراته مع التعرض للسجن، وهذا أسوأ ترويج للاستثمارات الخارجية والأكثر خطورة هو إغفال الاصلاحات الاقتصادية الجوهرية التي من خلالها يتم إيجاد فرص العمل الجديدة التي تمثل قيمة مضافة للباحثين عن العمل وأفواج الخرجين الجدد سنويا من الكليات والمعاهد والتعليم العام، وانشغال السلطات بمحاولة الحلول الجزئية لمشكلة الباحثين عن عمل من خلال عمليات الإحلال في عدد من الوظائف التي لم يتم زيادتها منذ سنوات طويلة، من خلال تحديد نسب معينة لتوطين الوظائف وفرض نوعيات من الأيد العاملة غير المؤهلة فنيا على المستثمرين المحليين والأجانب، ومعظمهم يفتقد الخبرات والمؤهلات المطلوبة للعمل، وقد لا تحتاجها الشركات والمؤسسات واصبحت تمثل نوعا من البطالة المُقنعة التي تفرض على شركات القطاع الخاص وظائف لايحتاج إليها، بل وتمثل في النهاية أعباء إضافية على العمل والإنتاج، وتجعل من سوق العمل بيئة طاردة للاستثمارات التي تولي أهمية خاصة للكفاءة المهنية والمهارات المتخصصة التي تحقق قيمة مضافة للإنتاج والإنتاجية، وكذلك مفاجئة الأسواق بالإعلان كل فترة عن قوائم من الممنوعات والمحظورات من الوظائف والمهن التي استقرت عليها -وبها- الشركات ويعتمد عليها القطاع الخاص بشكل كبير منذ سنوات وأن غيابها بسبب الحظر او المنع سوف تكون له تأثيرات سلبية كبيرة على مؤسسات القطاع الخاص وعلى الاقتصاد والدخل القومي بشكل عام، ولكن إذا سلمنا بأن بعض القرارات يأتي من قبيل النوايا الحسنة، أوفي الرغبة من الحد من عدد الباحثين عن عمل، إلا أن الضررمن ذلك أكثر من النفع على المدى البعيد، لتبدو الإشكالية الأكثر تعقيدا، للحاجة إلى فهم المعادلة التي تُقرمن الذي يحدد احتياجات القطاع الخاص من الأيد العاملة هل الشركات أو الحكومات؟ ومن ثم أن بعض القرارات تحتاج إلى دراسة ومراجعة لتصحيح الأوضاع، نتيجة للتأثيرات السلبية على سوق العمل الذي يصاب بالترهل بعد فترة، وبعد أن يعجز عن المشاركة الفعلية في عمليات التنمية الضرورية، التي تتطلب في المقام الأول تمكين العامل الوطني من تنمية قدراته ومهاراته بالصورة الصحيحة التي تمكنه من المنافسة القوية مع الأيد العاملة الأجنبية، والتي بدونها لا يمكن أن يتطور أو يستقر سوق العمل أو أن يلبي احتياجاته المتجددة، وفي المقام الثاني إعطاء القطاع الخاص الفرصة ليتمكن من القيام بدوره في خلق فرص العمل الجديدة والمتجددة التي يحتاجها.

هواوي: سيسهم جيل 5.5G بردم الفجوة بين العالمين الافتراضي والواقعي بميزات اتصال 10 جيجابت في الثانية

شبكات الجيل الخامس والنصف 5.5G ستنتشر على نطاق واسع في عام 2025

شنزن - الصين - ش

قال أحد خبراء الاتحاد الدولي للاتصالات (آي تي يو) إنه من المتوقع أن يتم نشر شبكات الجيل الخامس والنصف 5.5G وهي النسخة المحسّنة من الجيل الخامس على نطاق واسع بحلول عام 2025 ويتم الاعتماد عليها على المستوى التجاري وجني مزيد من فوائدها لتطوير أعمال وخدمات مختلف القطاعات والصناعات على طريق تحقيق أهداف التحول الرقمي والتنمية الاقتصادية والاجتماعية وتعزيز التحول النظيف والذكي.

وأدلى وليد مثلوثي، رئيس قسم الشبكات المستقبلية وإدارة الطيف الترددي في الاتحاد الدولي للاتصالات بهذا التصريح خلال مشاركته بحلقة نقاشية بعنوان «الجيل الخامس والنصف 5.5G والعالم الذكي 2030» التي عُقدت خلال أسبوع هواوي العالمي للابتكار. وقال مثلوثي إن الطيف الترددي من المقومات الأساسية لتطوير تقنية المعلومات والاتصالات في المستقبل، لا سيما شبكات اتصالات الهاتف المحمول والجيل الخامس والجيل الخامس والنصف 5.5G، حيث تركز سلسلة القيمة للقطاع التقني على المستوى العالمي على تخصيص النطاق الترددي العريض الفائق والاعتماد على الطيف الترددي لنقطة الوصول بشكل كامل. ويجب حل هذه القضايا من خلال التعاون بين الشركات التقنية على إدارة الشبكات والأنظمة الإيكولوجية والخدمات. كما سيسهم توفير الطيف الترددي في تعزيز التنمية المستدامة في القطاع التقني.

وأعلنت هواوي عن إطلاق أول مجموعة من الحلول السحابية في العالم تلائم سيناريوهات أعمال شركات الاتصالات وذلك خلال القمة العالمية للتحول الرقمي في أعمال شركات الاتصالات، وسلط خبراء الشركة خلال القمة التي حضرها تنفيذي وخبراء شركات وهيئات تنظيم الاتصالات من مختلف أنحاء العالم والمنظمات الدولية لمعايير وسياسات الاتصالات الضوء على خطط الشركة لدعم التحول في شبكات مشغلي الاتصالات نحو الاعتماد على الحوسبة السحابية والاستفادة من قدراتها لرفع كفاءة أعمالهم وجودة خدماتهم، بالإضافة لرفد باقي القطاعات بفرص جديدة من تطوير الأعمال والخدمات.

يأتي تنظيم القمة على ضوء تزايد الاعتماد على الحوسبة السحابية لتحقيق التحول الرقمي بالاعتماد على قدرات السحابة التي أصبحت من المقومات الأساسية للتنمية الاقتصادية بفضل قدرتها على تحديث الأنظمة الاقتصادية وإحداث تغييرات كبيرة في الأسواق. وفي قطاع الاتصالات تحديداً، ارتفعت وتيرة الاعتماد على الحوسبة السحابية، ما أدى لتوفير فرص أعمال جديدة للمشغلين ورفع قدرتهم على مواجهة المزيد من التحديات. ومن المتوقع أن يطور 15% من مشغلي الاتصالات استراتيجية شاملة لاعتماد الحوسبة السحابية وتنفيذها بحلول نهاية عام 2023، مما سيؤدي إلى نمو سوق الاتصالات السحابية بمئات البلايين من الدولارات. ومع نهاية عام 2021، تعاونت هواوي مع أكثر من 120 مشغلًا حول العالم لتوفير الخدمات السحابية لهم وفتح آفاق جديدة لأعمالهم.

وتركز شركات الاتصالات اليوم أكثر من أي وقت مضى على التحول إلى الحوسبة السحابية نظراً للتطورات التي تشهدها شبكات الجيل الخامس وأهمية دعمها بقدرات الحوسبة السحابية والبيانات الضخمة والحوسبة الطرفية. ووفقاً لشركة «غارتنر»، ستزداد استثمارات شركات الاتصالات في التحول السحابي في جميع أنحاء العالم بمعدل نمو سنوي مركب يصل إلى 27% على مدار الأعوام الخمسة المقبلة.

وأكد ينغ سونغ، رئيس قسم التسويق وحلول المبيعات في مجموعة أعمال «هواوي كارير» لشبكات الاتصالات على التزام الشركة بدعم تحول مشغلي الاتصالات إلى الحوسبة السحابية من خلال تعزيز قيمة الشبكات وابتكار قيم مضافة للخدمات وتحسين العمليات لإطلاق مزيد من إمكانات الاتصال. وأوضح سونغ أن هناك ثلاثة مجالات يجب على المشغلين التركيز عليها، أولها أولوية تعزيز التكامل بين الشكات ومنصات الحوسبة السحابية لتحسين قيمة الشبكة في أسواق الخدمات المخصصة للشركات، حيث تُعتبر الشبكات من الأصول الأساسية للمشغلين ويمكن الاعتماد لفتح فرص جديدة من الأعمال بتعزيز التحول إلى الحوسبة السحابية. وفي هذا المجال، وفرت هواوي في الصين إمكانات الشبكات والحوسبة السحابية الطرفية مكنت المشغلين من توفير حلول تحسين الإنتاجية لزبائنهم وتعزيز قدراتهم التنافسية في السوق بنسبة 25%. وتتمثل الأولوية الثانية الخاصة بتعزيز الابتكار الرقمي بضرورة توفير المشغلين المنصات السحابية لابتكار الخدمات الرقمية التي تسهم في إطلاق الخدمات الجديدة، حيث ستسهم المنصات السحابية المشتركة والتي تربط بين خدمات الاتصالات والخدمات الرقمية في دفع عجلة الابتكار وجذب المزيد من الزبائن. وضمن هذا الإطار، ساعدت هواوي المشغلين في أوربا على نقل أنظمة التطوير والاختبار والخدمات إلى منصة «هواوي كلاود»، مما ساهم في الحد من الوقت اللازم لتسويق الخدمات الجديدة بنسبة 75% بفضل منصة التطوير السلسة وقدرات «المنصة كخدمة».

ويتجسد محور التركيز الثالث لتعزيز عمليات الاتصالات باعتماد المشغلين على الحلول السحابية المتكاملة والمخصصة لتنمية أعمال شركات الاتصالات بشكل مستدام، حيث يتطلب التحول إلى الاتصالات السحابية توفير المنصات السحابية الموزعة والتي يمكنها تلبية متطلبات أمان البيانات وإدارتها في خدمات الاتصالات التي تلبي احتياجات العملاء. ويعتبر اختيار التوقيت الملائم لتنفيذ التحول إلى الحوسبة السحابية ضروريا لضمان نقل الخدمات بكفاءة إلى المنصات السحابية. ومثال ذلك قيام هواوي في آسيا بنشر المنصات السحابية الموزعة لتوفير مختلف الخدمات ودعم مشغلي الاتصالات والاعتماد على مجموعة البيانات الموزعة لتحليل البيانات المترابطة في مختلف الخدمات، ما أدى إلى تحسين معدل تسويق الجيل الخامس بنسبة 180%. ومن جانبه، أطلق تشن شيوجن، مدير تسويق تقنية المعلومات وحلول المبيعات في مجموعة أعمال «هواوي كارير» لشبكات الاتصالات أول مجموعة من الحلول السحابية العالمية التي تلائم سيناريوهات شركات الاتصالات وتركز على تحقيق فرص دخل جديدة من الشبكات وابتكار الخدمات وتحسين العمليات لمساعدة شركات الاتصالات على تحقيق التحول السحابي وتنمية أعمالها. وأوضح شيوجن أن هواوي توفر فرص التحول للحوسبة في شركات الاتصالات من خلال حلولها السحابية المخصصة لهم وتشمل حل «الشبكة + الحوسبة السحابية» الذي يسهم في تحقيق فرص جديدة لدخل الشبكة. ويسهم حل «الخدمة + الحوسبة السحابية» من هواوي في ابتكار المزيد من الخدمات. أما حل «العمليات + الحوسبة السحابية» فيسهم في تعزيز كفاءة العمليات. ويوفر حل الحوسبة السحابية المحسّن من «هواوي كلاود» خدمات الاتصالات الأساسية للمزيد من المستخدمين ويسهم في تنمية الخدمات الرئيسية بشكل متواصل. وتعتمد هواوي على حل البيانات الموزعة لتحليل بيانات نظام دعم الأعمال وتحسين كفاءة العمليات وتحسين معدل تسويق الجيل الخامس بنسبة 180%.

2 فيلا للبيع
٥ غرف نوم، أجهزة مطبخ كاملة،
٢ غرفة معيشة، ١ غرفة دراسة،
٢ حمام إضافي
في مدينة السلطان قابوس
للاتصال:
هاتف: ٩٢٠٤٢٤٥١ ٩٦٨+

الشبيبة
الأحد 24 يوليو 2022 - العدد 8778 | لحجز الإعلان الرجاء الاتصال: مكتب : 24726600 | محول : 415 - فاكس : 24812624 | bayie@shabiba.com

خدمات

اعلان تخفيض راس المال
وفقا لأحكام المادة (150) من قانون الشركات التجارية تعلن سيف بن راشد بن علي الخوالد ي للتجارة والمقاولات والمقيده بالسجل التجارى رقم (1199191) بأنها بصدد تخفيض رأسمالها من (250000 الى 25000 ريال عمانى) وكل من له اعتراض على ذلك علية أن يتقدم بأسباب اعتراضة لامانة السجل التجارى بوزارة التجارة والصناعة وترويج الاستثمار فى خلال 30 يوما من تاريخه.

تعديل الشكل القانوني
تعلن شركة/ مزارع العاصمة للأغذية المقيدة بالسجل التجاري بصلاله برقم1229540انها بصدد تعديل شكلها القانوني من شركة توصية الى شخص واحد وفقا للمادة رقم (31) من قانون الشركات التجارية 18/2019 وعلى كل من له اعتراض على ذلك علية ان يتقدم بسبب اعتراضه للمديرية العامه للتجاره والصناعةوترويج الاستثمار بمحافظة ظفار وذلك خلال مدة (30) يوما من تاريخ نشر هذا الاعلان.

تعديل الشكل القانوني
تعلن شركة/ بحر المغسيل للتجارة ش م م المقيدة بالسجل التجاري بصلاله برقم 1036475 انها بصدد تعديل شكلها القانوني من شركة تضامنية المحدودة المسؤولية وفقا للمادة رقم (31) من قانون الشركات التجارية 18/2019 وعلى كل من له اعتراض على ذلك علية ان يتقدم بسبب اعتراضه للمديرية العامه للتجاره والصناعةوترويج الاستثمار بمحافظة ظفار وذلك خلال مدة (30) يوما من تاريخ نشر هذا الاعلان.

تعديل الشكل القانوني
تعلن شركة/ أبو عاصم للتجارة والمقاولات المقيدة بالسجل التجاري بصلاله برقم 2110920 انها بصدد تعديل شكلها القانوني من شركة توصية الى شخص واحد وفقا للمادة رقم (31) من قانون الشركات التجارية 18/2019 وعلى كل من له اعتراض على ذلك علية ان يتقدم بسبب اعتراضه للمديرية العامه للتجاره والصناعةوترويج الاستثمار بمحافظة ظفار وذلك خلال مدة (30) يوما من تاريخ نشر هذا الاعلان.

اعلان تخفيض راس المال
وفقا لأحكام المادة 150 من قانون الشركات التجارية تعلن شركة المرشد لمواد البناء والمقاولات والمقيدة بالسجل التجاري رقم 1019343بأنها بصدد تخفيض راس مالها من 100000 الى 45000 الف ريال عمانى وكل من له اعتراض على ذلك علية أن يتقدم بأسباب اعتراضة لامانة السجل التجارى بوزارة التجارة والصناعة وترويج الاستثمار فى خلال 30 يوما من تاريخه.

اعلان تخفيض راس المال
وفقا لأحكام المادة 150 من قانون الشركات التجارية تعلن شركة (النسق للتجارة ش م م) المقيدة بالسجل التجاري رقم 1046745 أنها بصدد تخفيض رأس ن م 150.000.000 الى 3.000.000 ريال عماني وكل من له اعتراض على ذلك عليه ان يتقدم بأسباب اعتراضه لأمانة السجل التجاري بوزارة التجارة والصناعة خلال 30 يوما من تاريخه.

تعديل الشكل القانوني
تعلن شركة/ الناصر المتحدة المقيدة بالسجل التجاري بصلاله برقم 2190788 انها بصدد تعديل شكلها القانوني من شركة توصية الى شخص واحد وفقا للمادة رقم (31) من قانون الشركات التجارية 18/2019 وعلى كل من له اعتراض على ذلك علية ان يتقدم بسبب اعتراضه للمديرية العامه للتجارة والصناعةوترويج الاستثمار بمحافظة ظفار وذلك خلال مدة (30) يوما من تاريخ نشر هذا الاعلان.

اعلان تخفيض راس المال
وفقا لأحكام المادة 150 من قانون الشركات التجارية تعلن شركة ديار ريدان ش ش و والمقيدة بالسجل التجاري رقم 1039574بأنها بصدد تخفيض راس مالها من51000الى15000الف ريال عمانى وكل من له اعتراض على ذلك علية أن يتقدم بأسباب اعتراضة لامانة السجل التجارى بوزارة التجارة والصناعة وترويج الاستثمار فى خلال 30 يوما من تاريخه.

تعديل الشكل القانوني
تعلن شركة/ دار الشرق للتجارة والمقاولات والاستثمار المقيدة بالسجل التجارى بصلاله برقم2148633انها بصدد تعديل شكلها القانونى من شركة تضامنية الى شخص واحد وفقا للمادة رقم (31) من قانون الشركات التجارية 18/2019 وعلى كل من له اعتراض على ذلك علية ان يتقدم بسبب اعتراضه للمديرية العامه للتجاره والصناعةوترويج الاستثمار بمحافظة ظفار وذلك خلال مدة (30) يوما من تاريخ نشر هذا الاعلان.

اعلان تخفيض راس المال
وفقا لأحكام المادة 150 من قانون الشركات التجارية تعلن شركة العز الدولية للسفروالسياحة والمقيدة بالسجل التجارى رقم 1339077 بأنها بصدد تخفيض راس مالها من 150000 الى10000 الف ريال عماني وكل من له اعتراض على ذلك علية أن يتقدم بأسباب اعتراضة لامانة السجل التجارى بوزارة التجارة والصناعة وترويج الاستثمار فى خلال 30 يوما من تاريخه.

تعديل الشكل القانوني
تعلن شركة فنون الفرات للتجارة توصية

خدمات

والمقيدة بالسجل التجاري تحت رقم (1042678) أنها بصدد تحويل شكلها القانوني من (توصية) إلى (شركة محدودة المسؤولية) وفقا للمادة رقم (30) من قانون الشركات التجارية رقم (18/2019). وعلى كل من له اعتراض عليه أن يتقدم بأسباب اعتراضه لأمانة السجل التجاري بوزارة التجارة والصناعة خلال شهرين من تاريخ نشر هذا الاعلان.

تعديل الشكل القانوني
تعلن شركة ازهار الاتقان للتجارة توصية والمقيدة بالسجل التجاري تحت رقم (1012396) أنها بصدد تحويل شكلها القانوني من (توصية) إلى (شركة محدودة المسؤولية) وفقا للمادة رقم (30) من قانون الشركات التجارية رقم (18/2019). وعلى كل من له اعتراض عليه أن يتقدم بأسباب اعتراضه لأمانة السجل التجاري بوزارة التجارة والصناعة خلال شهرين من تاريخ نشر هذا الاعلان.

تعديل الشكل القانوني
تعلن شركة صروح الاتقان للتجارة توصية والمقيدة بالسجل التجاري تحت رقم (1012259) أنها بصدد تحويل شكلها القانوني من (توصية) إلى (شركة محدودة المسؤولية) وفقا للمادة رقم (30) من قانون الشركات التجارية رقم (18/2019). وعلى كل من له اعتراض عليه أن يتقدم بأسباب اعتراضه لأمانة السجل التجاري بوزارة التجارة والصناعة خلال شهرين من تاريخ نشر هذا الاعلان.

اعلان تخفيض راس المال
وفقا لأحكام المادة 150 من قانون الشركات التجارية تعلن شركة الابلق الوطنية للتجارة والمقيدة بالسجل التجارى رقم 1324981بأنها بصدد تخفيض راس مالها من300000الى50000الف ريال عمانى وكل من له اعتراض على ذلك علية أن يتقدم بأسباب اعتراضة لامانة السجل التجارى بوزارة التجارة والصناعة وترويج الاستثمار فى خلال 30 يوما من تاريخه.

تعديل الشكل القانوني
تعلن شركة/ ابراج العاصمة المتحدة للتجارة المقيدة بالسجل التجاري بصلاله برقم 1095537 انها بصدد تعديل شكلها القانوني من شركة تضامنية الى محدودة المسؤلية وفقا للمادة رقم (31) من قانون الشركات التجارية 18/2019 وعلى كل من له اعتراض على ذلك علية ان يتقدم بسبب اعتراضه للمديرية العامه للتجاره والصناعةوترويج الاستثمار بمحافظة ظفار وذلك خلال مدة (30) يوما من تاريخ نشر هذا الاعلان.

تعديل الشكل القانوني
تعلن شركة/ وادى المزيونة للتجارة والمقاولات المقيدة بالسجل التجاري بصلاله برقم 1017666 انها بصدد تعديل شكلها القانوني من شركة تضامنية الى شخص واحد وفقا للمادة رقم (31) من قانون الشركات التجارية 18/2019 وعلى كل من له اعتراض على ذلك علية ان يتقدم بسبب اعتراضه للمديرية العامه للتجاره والصناعةوترويج الاستثمار بمحافظة ظفار وذلك خلال مدة (30) يوما من تاريخ نشر هذا الاعلان.

تعديل الشكل القانوني
تعلن شركة (رمال حلة الحصن الذهبية للتجارة والمقالات - تضامنية) المقيدة لدى أمانة السجل التجاري بوزارة التجارة والصناعة تحت رقم 1138658 إنها بصدد تحويل شكلها القانوني من شركة (تضامنية) الى شركة (الشخص الواحد) وفقا للمادة رقم (30) من قانون الشركات التجارية رقم 18/2019 وتعديلاته لذا وجب اعلام كل ذي مصلحة بهذا التعديل وعلى كل من له اعتراض على تلك التعديلات ان يتقدم باسباب اعتراضه لامانة السجل التجاري بوزارة التجارة والصناعة وذلك خلال مدة ثلاثون يوم من تاريخ نشر هذا الاعلان.

اعلان تخفيض راس المال
وفقا لأحكام المادة 150 من قانون الشركات التجارية تعلن شركة شركة أدم للهندسة والاستثمار والمقيدة بالسجل التجاري رقم 1144624بأنها بصدد تخفيض راس مالها من 50000 الى 10000الف ريال عمانى وكل من له اعتراض على ذلك علية أن يتقدم بأسباب اعتراضة لامانة السجل التجارى بوزارة التجارة والصناعة وترويج الاستثمار فى خلال 30 يوما من تاريخه.

اعلان تخفيض راس المال
وفقا لأحكام المادة 150 من قانون الشركات التجارية تعلن شركة سور الشرق المتحدة للتجارة والمقيدة بالسجل التجارى رقم 1088992بأنها بصدد تخفيض راس مالها من 150000 الى 10000 الف ريال عمانى وكل من له اعتراض على ذلك علية أن يتقدم بأسباب اعتراضة لامانة السجل التجارى بوزارة التجارة والصناعة وترويج الاستثمار فى خلال 30 يوما من تاريخه.

تعديل الشكل القانوني
تعلن شركة/ الشعاع المنير الشاملة للتجارة والمقاولات المقيدة بالسجل التجاري بصلاله برقم 1083198 انها بصدد تعديل شكلها القانوني من شركة تضامنية الى محدودة المسؤولية وفقا للمادة رقم (31) من قانون الشركات التجارية 18/2019 وعلى كل من له اعتراض على ذلك علية ان يتقدم بسبب اعتراضه للمديرية العامه للتجاره والصناعةوترويج الاستثمار بمحافظة ظفار وذلك خلال مدة (30) يوما من تاريخ نشر هذا الاعلان.

للبيع
أرض سكنية بولاية إبراء
مربع الثابتي/٢
مساحتها ٦٠٠ متر مربع.
للتواصل هاتف 79443909

مفقودات

فقد/ راشد بن علي بن راشد المقبالي ملكية أرضه الزراعية رقم القطعة: 229 بالمربع: 98 والبالغ مساحتها 13814م٢، فعلى من يجدها يسلمها لأقرب مركز شرطة.

فقد المدعو/ رينى ماوليون دى وسامبو الجنسية الفلبين جواز سفره رقم P6396679A فعلى من يجدة يسلمة لاقرب مركز شرطة.

فقد المواطن/ سالم بن مبارك بن سويد الشعيبي ملكية ارضه السكنية رقم القطعة: 190.01.040.251بالمربع الوشل: الكائنة في مطرح/ والبالغ مساحتها 292 م 2 فعلي من يجدها يسلمها لاقرب مركز شرطة.

فقدت المواطنة/ سلمى بنت سعيد بن منصور بن راشد ملكية أرضها السكنية رقم القطعة: 1785 بالمربع: المرحلة الثانية / الحشية العامرات والبالغ مساحتها 612 م٢ ، فعلى من يجدها يسلمها لأقرب مركز شرطة.

فقد المواطن/ محمد بن جمعة بن راشد العموري ملكية الارض السكنية رقم القطعة 787 بالمربع المرفع (291) في ولاية صحم والبالغ مساحتها 600 متر مربع ، فعلى من يجدها يسلمها لأقرب مركز شرطة.

فقدت المواطنة/ نجات بنت سالم بن سيف المنحية ملكية أرضه السكنية رقم القطعة: 2978 بالمربع: م /10 / بولاية : السيب/ بالقرية /الحي: المعبيلة الجنوبية والبالغ مساحتها 650 م 2 فعلي من يجدها يسلمها لأقرب مركز شرطة.

فقد المواطنون/ سناء بنت مليح بن جمعان بيت صنجور و باشة بنت مليح بن جمعان صنجور ملكية الأرض سكني رقم القطعة 19 المربع هـ الكائنة في/ صلالة. الحي/ عوقد الشمالية والبلغ مساحتها (1012.5) متر مربع فعلى من يجدها يسلمها لأقرب مركز شرطة.

فقد المواطن/ حمد بن هاشم بن محمد الفكري ملكية الارض السكنية رقم القطعة 84/1257 بالمربع الطريف في ولاية شناص والبالغ مساحتها 843 متر مربع، فعلى من يجدها يسلمها لأقرب مركز شرطة.

فقد المدعو/عيد مصطفى عبدالله مصري الجنسية جواز سفر رقم A25682233 فعلى من يجده يسلمه لأقرب مركز شرطة.

للبيـــع

أرض سكني في بركاء - الفليج مساحتها 600 م للتواصل: 92561971

أرض السكنية التجارية في الخابورة - مساحتها 200 م للتواصل : 92561971

للبيع : أرض زراعية مساحتها 60 ألف م2 بمسقط المسفاه الصناعية قرب مصنع أسمنت عمان السعر 55 ريال للمتر للاتصال : 97917913

للبيع كرفانات بحالة جيدة جدا. للاتصال/ 96476025

صالون نسائي مجهز بالكامل مع جميع المستلزمات النسائية في الخوض للاستفسار الاتصال 99786612p.

للإيجار

شقه للايجار في العامرات/المنطقة الخامسة خلف مسجد الاحسان مكونة من ثلاث غرف ومجلس ومطبخ وثلاث دورات مياه رقم الهاتف 99327455

يطلب عمل

استاذ فيزياء (سوداني) يبحث عن عمل، رقم الاتصال: 99811570

مهندس معماري خبرة ٨ سنوات داخل السلطنة يجيد التعامل بكافة البرامج المعمارية و يبحث عن عمل للتواصل: 94722356
Mohammed_mustafa_ahmed@hotmail.com

مهندس زراعي سوداني، خبرة 24 سنة في مجال انتاج الأغذية ومراقبة الجودة والانتاج الزراعي وتطبيق الجود.للتواصل: 99572210

مفقودات

فقد المواطن/ جميل بن ناصر بن سالم الجلنداني ملكية أرض السكنية رقم القطعة 9248 الكائنة في ولاية سمائل بالمربع الهوب والبالغ مساحتها 900 م٢ فعلى من يجدها تسليمها إلى أقرب مركز شرطة.

فقد المدعو / ميرمونور علي بنغلاديشي الجنسية يحمل بطاقة عمل رقم 110044397 جواز سفره رقم BJ0270271 فعلى من يجده يسلمه لأقرب مركز شرطة .

فقدت المواطنات/ ريم و مهره و علياء بنات محمد بن خديم بن سالم الجابري ملكية الارض السكنية رقم القطعة 254 بالمربع امتداد فلج القبائل في ولاية صحار والبالغ مساحتها 600 متر مربع ، فعلى من يجدها يسلمها لأقرب مركز شرطة.

فقد المواطنون/ يحيى بن محمد بن خديم الجابري و فلاح بن محمد بن خديم الجابري و احمد بن محمد بن خديم الجابري و خالد بن محمد بن خديم الجابري ملكية الارض الزراعية رقم القطعة 191 بالمربع 98 في ولاية صحار والبالغ مساحتها 3495 متر مربع، فعلى من يجدها يسلمها لأقرب مركز شرطة.

فقد المواطن/ سعيد بن علي بن راشد السنيدي ملكية ارضه السكنيه رقم ١٢١١٦ بالمربع الليتاق الكائنه بولاية جعلان بني بو علي والبالغ مساحتها ٦٢٠ متر مربع فعلى من يجدها تسليمها الي اقرب مركز شرطه.

فقد المواطن/ عبد الله بن احمد بن سعيد بامخالف ملكية الأرض سكني رقم القطعة 4097 المربع د الكائنة في/ صلالة. الحي/ صحنوت الشمالية والبلغ مساحتها (600) متر مربع فعلى من يجدها يسلمها لأقرب مركز شرطة.

فقد المواطنون/ فاطمة بنت محمد بن على عيرون الشحري وعائشة بنت احمد بن سعيد الشحري وسعيد بن احمد بن سعيد الشحري والخطاب بن احمد بن سعيد الشحري ومحمد بن احمد بن سعيد عيرون الشحري ملكية الأرض السكنية رقم القطعة 3482 المربع ش صحنوت/ د الكائنة في/ صلالة. الحي/ صحنوت الشمالية والبلغ مساحتها (600) متر مربع فعلى من يجدها يسلمها لأقرب مركز شرطة.

فقد ورثة/ فيرجي برشوتم دامودار البانياني ملكية أرضهم التجارية رقم القطعة: 1 / 25 / 034 / 01 / 228 بالمربع:السوق والكائنة في مطرح والبالغ مساحتها 146 م٢، فعلى من يجدها يسلمها لأقرب مركز شرطة.

فقد المواطن / علي بن سالم بن علي الساعدي ملكية ارضه السكنيه التجارية رقم ٧٠٩ والكائنه بولاية جعلان بني بو علي بالمربع سيح العلا جنوب والبالغ مساحتها ٨٥٩ متر مربع فعلى من يجدها تسليمها الي اقرب مركز شرطه.

فقد المواطن/ سامي بن محمد بن علي اللواتي ملكية أرضه السكنية رقم القطعة: 182/1 بالمربع:71SE والكائنة في مطرح الكبرى والبالغ مساحتها 268 م٢، فعلى من يجدها يسلمها لأقرب مركز شرطة.

فقد المواطن/ يحيى بن سيف بن سعيد الراشدي ملكية أرضه السكنية رقم القطعة: 179 بالمربع:30NE والكائنة في الوطية/ بوشر والبالغ مساحتها 1420 م٢، فعلى من يجدها يسلمها لأقرب مركز شرطة.

فقدت شركة/ سالم بن محى الدين بن سيف واخوتة للتجارة والمقاولات ملكية الأرض الصناعية رقم القطعة 249 المربع ج الكائنة في/ صلالة. الحي/الصناعية الجديدة والبلغ مساحتها (2500) متر مربع فعلى من يجدها يسلمها لأقرب مركز شرطة.

فقدت شركة/ سالم بن محى الدين بن سيف واخوتة للتجارة والمقاولات ملكية الأرض الصناعية رقم القطعة 125 أ المربع أ الكائنة في/ صلالة. الحي/الصناعية الجديدة والبلغ مساحتها (5000) متر مربع فعلى من يجدها يسلمها لأقرب مركز شرطة.

فقد المواطنون/ حفيظ بن عقيل بن محى الدين سيف وعلوى بن عقيل بن محي الدين بن سيف وسالم بن عقيل بن محى الدين بن سيف ومحمد بن عقيل بن محى الدين بن سيف وعبد الله بن عقيل بن محى الدين بن سيف وعلى بن عقيل بن محى الدين بن سيف واسماء بنت عقيل بن محى الدين بن سيف ومنى بنت عقيل بن محى الدين بن سيف وزينب بنت عقيل بن محى الدين بن سيف وفاطمة بنت عقيل بن محى الدين بن سيف وبهية بنت عقيل بن محى الدين بن سيف ملكية الأرض السكنية رقم القطعة 6

مفقودات

د المربع أ الكائنة في/ صلالة. الحي/الزاوية والبلغ مساحتها (502.1) متر مربع فعلى من يجدها يسلمها لأقرب مركز شرطة.

فقد المواطنان/ خميس وحميد ابني مصبح بن صقر المقبالي ملكية الارض السكنية رقم القطعة 703 بالمربع الهمبار/3 في ولاية صحار والبالغ مساحتها 395 متر مربع، فعلى من يجدها يسلمها لأقرب مركز شرطة.

فقد المواطن / سالم بن خليفة بن محمد اليافعي ملكية الأرض سكني رقم القطعة 440 المربع د الكائنة في/ صلالة. الحي/ السعادة والبلغ مساحتها (324) متر مربع فعلى من يجدها يسلمها لأقرب مركز شرطة.

فقد المواطنون/ عبدالله محمد طيب محمد خوري بسمة محمد طيب محمد خوري حامد محمد طيب محمد خوري محمد محمد طيب محمد خوري ملكية الارض السكنية رقم القطعة 548 بالمربع (10) الوقيبه في ولاية صحار والبالغ مساحتها 21000 متر مربع، فعلى من يجدها يسلمها لأقرب مركز شرطة.

فقدت المدعوة / ايمان مصطفى الطفي سورية الجنسية جواز سفرها رقم N012144271 فعلى من يجده يسلمه لأقرب مركز شرطة.

فقدت المواطنه/ اشواق بنت عوض بن احمد باجرى ملكية الأرض سكني رقم القطعة 2/1991 المربع د الكائنة في/ صلالة. الحي/ صحنوت الشمالية والبلغ مساحتها (413) متر مربع فعلى من يجدها يسلمها لأقرب مركز شرطة.

فقدت الموطنة/ شيخة بنت هلال بن راشد البلوشي ملكية الارض السكنية التجارية رقم القطعة 44 بالمربع الفليج في ولاية صحم والبالغ مساحتها 200 متر مربع، فعلى من يجدها يسلمها لأقرب مركز شرطة.

فقد الموطن/ فاضل بن غصن بن فاضل المعمري ملكية الارض السكنية رقم القطعة 5 بالمربع اسرار بني عمر (173) في ولاية شناص والبالغ مساحتها 900 متر مربع، فعلى من يجدها يسلمها لأقرب مركز شرطة.

فقد المدعو/متين سلطان هندية الجنسية جواز سفره رقم S3672207 فعلى من يجدة يسلمة لاقرب مركز شرطة.

فقد المواطن/ سعيد بن سالم بن احمد بيت سعيد و مسلم بن سعيد بن سالم بيت سعيد ملكية الأرض سكني رقم القطعة 79 المربع - الكائنة فى صلاله / عوقد الوسطى مساحتها (234.5) متر مربع فعلى من يجدها يسلمها لأقرب مركز شرطة.

فقد المدعو /سيف الدين هندي الجنسية جواز سفره رقم R3325751 فعلى من يجدة يسلمة لاقرب مركز شرطة.

فقد المدعو/سيف الدين هندي الجنسية جواز سفره رقم S8782783 فعلى من يجدة يسلمة لاقرب مركز شرطة.

فقد الموطن/ ماجد بن سعيد بن محمد السناني ملكية الارض السكنية رقم القطعة 16 بالمربع بطحى الاشخر في ولاية صحم والبالغ مساحتها 687 متر مربع ، فعلى من يجدها يسلمها لأقرب مركز شرطة.

فقدت المدعوه / جنى محمد عادل . الجنسيه مصرية جواز سفره رقم A05121315 فعلى من يجده يسلمة لاقرب مركز شرطة.

فقدت المدعوه / جاسمين محمد عادل . الجنسيه مصرية جواز سفره رقم A05121312 فعلى من يجده يسلمة لاقرب مركز شرطة.

فقد المواطن/ مشعل بم مسلم بن سعيد الشنفري ملكية الأرض سكني رقم القطعة 509 المربع ط الكائنة فى صلاله/ عدونب والبلغ مساحتها (657) متر مربع فعلى من يجدها يسلمها لأقرب مركز شرطة.

فقد المواطن/ جمعه بن جميل بن خلفان العلوي ملكية ارضه السكنيه رقم ١١٨ الواقعه بولاية جعلان بني بو علي بالمربع سيح العلا جنوب والبالغ مساحتها ٦٩١ متر مربع فعلى من يجدها تسليمها الي اقرب مركز شرطه.

فقد بنك نزوى/ ش. م. ع ملكية أرض السكنية رقم القطعة ١٣٥٧ الكائنة في ولاية بدبد بالمربع السعادي والبالغ مساحتها ٦٦٩ م٢ فعلى من يجدها تسليمها إلى أقرب مركز شرطة.

فقد المواطن/ حمد بن محمد بن ثويني المهرى ملكية الأرض سكني رقم القطعة223 المربع ب الكائنة في/ ولاية نشليم وجزر الحلانيات. الحي/ شليم. والبلغ مساحتها (460.6) متر مربع فعلى من يجدها يسلمها لأقرب مركز شرطة.

فقد المواطن/ سعيد بن على بن عوض السعدوني ملكية الأرض سكنى تجارى رقم القطعة16 المربع بدون الكائنة فى بصلالة. الحي/ سوق الغربية. والبلغ مساحتها (120) متر مربع فعلى من يجدها يسلمها لأقرب مركز شرطة.

فقد المواطن/ سالم بن حديد بن ربيّع السناني ملكية أرضه السكنية رقم القطعة: 1031 بالمربع: م /1 والكائنة في ولاية قريات والبالغ مساحتها 1382 م٢ ، فعلى من يجدها يسلمها لأقرب مركز شرطة.

CONSTRUCTION PROFESSIONAL (Civil Engineer)
Looking for Employment
Chartered Engineer (UK) with B.Tech (Civil) with over 14 yrs experience in Oman in the Construction, Facility Management & Cost Management. Currently available in Muscat. Seeking opportunities in a reputed company.
Contact 968 91797129
Email: promanagement2000@gmail.com

وظائف

مطلوب منسق اداري او منسقة لمكتب قانوني في مسقط خبرة في ادرة المكاتب القانونية الاتصال على 79784440

تعلن المدرسة العالمية عن حاجتها للتخصصات التالية أدناة على أن يكون المتقدم للوظيفة عماني الجنسية لدية شهادة جامعية في التخصص المطلوب و دورات وخبرة في نفس المجال:
1ـ فني مختبرات
2 ـ مدرس للتوجية المهني (للصفوف 8 – 12)
3 ـ مشرف أمن وسلامة
للتواصل و الإستفسار هاتف : 99331327 – 99331328
إيميل : ed@worldschooloman.com

مهندس عماني متخصص في الصحة والسلامة والبيئة يتمتع بخبرة كبيرة من شركة تنمية نفط عمان في التدريب على مجال الصحة والسلامة والبيئة والتدقيق وتصميم الملصقات وما إلى ذلك، يبحث عن شركات وأفراد للقيام بأنشطة الصحة والسلامة والبيئة ذات الصلة. البريد الإلكتروني: mbalushiadgas@gmail.com

للبيـــع

للبيع:أرض بالدقم/مساحتها500م2، أرض بالدقم/ مساحتها 501م2، أرض الملدة الصناعية/مساحتها 1000م2، أرض المحارة/ مساحتها 6700م 2، أرض ابراء/ مساحتها 300م 2 ، للاتصال: 99592939

للبيع: أرض بدارسيت مساحتها 650م قرب المدرسة الهندية بها تصريح شقق المطلوب 68 ألف ريال فقط للاتصال: 95122089

للبيع: أرض بروي/ الحمرية مساحتها 260م بها خرائط بناء 6 شقق المطلوب 26 ألف ريال فقط للاتصال : 95122089

للبيع: حضانة للبيع بحدود منطقة بوشر بموقع مميز جدا مجهزة ونشاطها قائم سبب البيع عدم التفرغ المبلغ المطلوب 6500 ريال عماني للجادين فقط ومعرفة المزيد يرجى الاتصال على الرقم 92144918

بيع وشراء: نبيع ونشتري أراضيكم ومنازلكم قي العامرات وبقية ولايات مسقط للاتصال: 95337711

بيع وشرا: نشتري و نبيع الاراضي في العامرات للاتصال : 99333639

للبيع: بناية في حمرية بناية جديدة للاتصال: 99323914

بيع وشراء : بيع صالون تجميل مع جميع ادواته في منطقة الخوير بسعر مغري الرجاء الاتصال على هذا الرقم 94221132

للبيع نادي ألعاب القرم ،شارع السيح المالح بناية المزيج١للإستفسار:97220366 / 96957361

للبيع : أرض ساكني في العامرات / الحشية المرحلة - 1 مساحتها (600 م) للاتصال : 95958315

للبيع: أرض سكني ببركاء حى عاصم مساحتها 665 م المطلوب 25 ألف ريال للجادين فقط للاتصال : 92988429

للبيع : سيارة فولكس واجن بولو موديل 2015 ابيض / السعر (2400 / ريال) بحالة ممتازة للاتصال : 95491215

للبيع : صالون تجميل للبيع مع مستلزماته في منطقة الخوير بسعر مناسب للاتصال : 92610594

بيع وشراء : توين فيلا طابقين منفصل للبيع مدنية النهضة مساحة بناء 293 م و مساحة الأرض 300 م للاتصال 97865047

للبيع : أرض سكنية بموقع ممتاز جدا بالمعبيلة الجنوبية قريبة من الشارع العام المنطقة الخامسة للجادين فقط التواصل على 90538663

للبيع: أرض سكنية بموقع ممتاز في حلبان بولاية نخل، قريبة من الشارع العام. مطلوب 32 ألف ريال عماني وقابل للتفاوض، للتواصل: 96644688

للبيع: منزل فاخر بمساحة كبيرة وبأرض كبيرة المساحة بمدنية الاعلام خلف الحديقة للاتصال: 92707888 – 79309630

بالقرب من المدرسة الهندية، ادفع 40% من قيمة الشقة والباقي أقساط ميسرة تصل إلى 6 سنوات، المشروع المرحلة الأولى. للاتصال: 99777351

بيوت متنقلة جديدة (عدد 12)، ووحدة وضوء (عدد 1) للبيع. للاتصال: 92994996

للبيع: أرض سكنية بولاية العامرات / مدينة النهضة مساحتها 600م2. للتواصل: 71571847

يوجد شقة أرضية في العامرات للبيع منطقة ال6 بمساحة إجمالية 147 م للتواصل 99616485

بمباركة سامية..إنشاء أندية الرماية الأولمبية الدولية الخاصة

7»

الجماهير

الشبيبة
الأحد 24 يوليو 2022
العـدد: 8778
sport@shabiba.com

اليوم..انطلاق بطولة كرة اليد الشاطية بمحافظة ظفار

صلالة - ش

تنطلق اليوم الأحد بطولة كرة اليد الشاطئية التي تنظمها رابطة كرة اليد في محافظة ظفار خلال الفترة من 24 إلى 29 يوليو الجاري بمشاركة 8 فرق تمثل أندية ظفار والنصر والاتحاد ومرباط وصلالة وسيرعى حفل افتتاح البطولة جميل بن سريد الحسني نائب رئيس الاتحاد العماني لكرة اليد بحضور رئيس وأعضاء رابطة كرة اليد في محافظة ظفار وتأتي اقامة هذه البطولة في إطار الاستعداد والتحضيرات الخاصة للأندية المحافظة للمشاركة في دوري كرة اليد الشاطئية.

في بطولة كأس العرب لمنتخبات الشباب

أحمر الشباب بشعار الفوز يواجه منتخب الصومال..اليوم

رسالة أبها - ش

يلتقي منتخبنا الوطني للشباب نظيره الصومالي مساء اليوم في تمام الساعة السادسة مساء، ضمن الجولة الثانية لحساب المجموعة الرابعة في بطولة كأس العرب للمنتخبات تحت 20 سنة، التي تقام في المملكة العربية السعودية- مدينة أبها – على أرضية الملعب الرئيسي لمدينة الأمير سلطان بن عبدالعزيز الرياضية.

حصة مسائية

حيث أكمل شباب الأحمر استعداداتهم للقاء من خلال حصة مسائية يوم أمس على أرضية الملعب الرديف لمدينة الأمير سلطان، ركز خلالها الجهاز الفني على تطبيق النواحي الفنية التكتيكية التي يسعى لتنفيذها في مواجهة اليوم.

وبعد خسارة مواجهة الجولة الأولى أمام المنتخب المصري بنتيجة 1/0، أصبح منتخبنا الوطني مطالبًا بتحقيق الفوز في لقاء اليوم للحفاظ على أمل التأهل، ومن ثم انتظار نتيجة الجولة الأخيرة التي ستجمع مصر والصومال، وباقي نتائج المباريات.

فرصتنا سانحة

ديفيد مانسيلا: فرصتنا سانحة للعبور

أشاد مدرب منتخبنا الوطني للشباب الإسباني خوان ديفيد مانسيلا بالمستوى الذي ظهر به اللاعبون في المواجهة الأولى أمام منتخب مصر، وأكد عزمهم على تحقيق نتيجة إيجابية اليوم، وقال "قدمنا مباراة جيدة في الجولة الأولى، وكنا الطرف الأفضل في أغلب الفترات، وسنحت لنا العديد من الفرص المحققة التي لم نحسن استغلالها كما يجب" وأضاف "ظهر اللاعبون بشكل جيد، ولكن تفاصيل صغيرة تسببت في خسارتنا.. وقفنا جيدًا على تفاصيل المباراة الماضية، لمعالجة الأخطاء وتحسين مستوى الأداء الفني للمجموعة".

> **مدرب منتخبنا للشباب: علينا الظهور بشكل أفضل وتحقيق الفوز على منتخب الصومال**

شكل أفضل

وحول مباراة المنتخب الصومالي اليوم "الفرصة لا تزال سانحة للعبور، علينا الظهور بشكل أفضل وتحقيق الفوز للحفاظ على أمل التأهل للمرحلة الثانية.. لدينا مجموعة مميزة من اللاعبين، وهم قادرون على المضي بعيداً في مشوار البطولة".

وواصل الإسباني حديثه "بطولة كأس العرب مرحلة مهمة من مراحل الإعداد، ويجب علينا استغلالها كما يجب.. الاحتكاك الدولي أمام منتخبات جيدة يمنحك مساحة أكبر للعمل والبناء لما هو أهم في المقبل".

مكاسب

واختتم حديثه "حققنا مكاسب عديدة من مشاركتنا الحالية، وسنسعى للحصول على أكبر فائدة لخدمة خطتنا وعملنا المقبل والأهم، في تصفيات كأس آسيا".

جاهزية

أكد مدير المنتخب الوطني للشباب يونس الشبلي بأنه تم تحضير اللاعبين جيداً لمواجهة الصومال اليوم، وخاصة بعد الجهد البدني الكبير والمستوى المميز الذي ظهر به الفريق في المواجهة الأولى أمام مصر، حيث قال "الجميع في أتم الجاهزية.. اللاعبون جاهزون بدنيًا وذهنيًا للقاء، وهم عازمون على تحقيق الفوز والحفاظ على حظوظهم في التأهل للمرحلة الثانية"،وأضاف الشبلي:"قدم الفريق مباراة رائعة في أول ظهور رسمي له، وكنا قريبين من الوصول لشباك مصر في مناسبات عديدة ولكن لم يحالفنا الحظ.. كنا الند بالند للمنتخب المصري في أغلب الفترات، ولكن هذا هو حال كرة القدم"،وعن مواجهة الصومال "مباراة مهمة، وسيبذل اللاعبون قصارى جهدهم لتحقيق العلامة الكاملة.. وأشكر الطاقم الفني والإداري والطبي على جهودهم الكبيرة لتحضير اللاعبين وتهيئتهم للقاء، ونسأل الله التوفيق".

انطلقت في 20 يوليو

تواصل منافسات بطولة قوات السلطان المسلحة لكرة القدم (25)

صلالة - ش

تتواصل منافسات بطولة دوري قوات السُّلطان المسلحة لكرة القدم في نسختها (25) التي انطلقت في الـ 20 من يوليو الحالي وتستمر حتى الـ 3 من أغسطس المقبل والمقامة حاليا في محافظة ظفار. حيث انطلقت مساء أمس الأول بالمجمع الرياضي بمحافظة ظفار مباريات الجولة الثانية ضمن جدول البطولة في دوري المجموعات وقد جمعت المباراة الأولى فريق سلاح الجو السلطاني العماني بفريق الحرس السلطاني العماني وانتهت المباراة بالتعادل السلبي، وفي المباراة الثانية التقى فريق وزارة الدفاع بفريق البحرية السلطانية العمانية وانتهت المباراة لصالح فريق وزارة الدفاع بنتيجة هدفين مقابل لا شيء. هذا وأظهرت المباراتين المستوى الفني والكروي العالي الذي تتمتع به الفرق المتنافسة في البطولة.

مناقشات فنية مثرية

افتتاح دورة التضامن الأولمبي لمدربي الطاولة

مسقط - ش

بدأت صباح أمس السبت برنامج دورة التضامن الأولمبي لمدربي كرة الطاولة (المستوى الثاني) والتي تقام بتنظيم من الاتحاد العماني لكرة الطاولة وبدعم من اللجنة الأولمبية العمانية ولجنة التضامن الأولمبي الدولي، وذلك في قاعة المؤتمرات بمجمع السلطان قابوس الرياضي ببوشر، وتشهد الدورة التدريبية – التي تستمر على مدى ستة أيام متواصلة – مشاركة واسعة من المدربين المؤهلين للمشاركة بهذه الدورة الدولية، وتشرف على تقديم الدورة وجميع الجلسات النظرية والعملية المحاضرة الدولية كريمة طلعة من الجزائر. وافتتحت الدورة صباح أمس بحضور عادل بن ابراهيم البلوشي أمين السر العام ومحمد الجساسي عضو مجلس الإدارة ورئيس لجنة الحكام والمدربين، حيث رحب أمين السر العام بالمحاضرة الدولية وكافة المشاركين، مؤكداً على أهمية هذه الدورة التي تأتي في اطار سعي واهتمام الاتحاد لتطوير الكفاءات الفنية للمدربين وتأهيلهم بالشكل المناسب لقيادة أفضل وأكفأ للأجهزة الفنية بالأندية والمنتخبات الوطنية في الفترة المقبلة. بعدها ألقى رئيس لجنة الحكام والمدربين كلمة ترحيبية أخرى، حيث تمنى من كافة المشاركين تحقيق الاستفادة القصوى من هذه الدورة، وطرح كافة أسئلتهم واستفساراتهم للمحاضرة الدولية والاستفادة من خبرتها الكبيرة في مجال التدريب الدولي. ومن المقرر بأن الأيام الأخرى من الدورة، ستتطرق عن آلية تعليم وتدريب اللاعبين ذوي المستويات الجيدة وتقديم محاضرة تربوية عن الحركة.

النور بطلاً لكرة الطائرة الشاطئية بنادي الشباب

بركاء - حمود العامري

توج فريق النور بطلاً لكرة الطائرة الشاطئية التي نظمتها لجنة المبادرات بنادي الشباب وذلك بعد تغلبه على فريق نجم الساحل بشوطين مقابل لا شيء، أقيمت البطولة على شاطئ منطقة المريصي بولاية بركاء، شارك في البطولة عشر فرق قسمت على مجموعتين، لعبت الفرق دوري تجميع نقاط تأهل الفريقين الحاصلين على المرك الأول والثاني من كل مجموعة لدور الأربعة، من المجموعة الأولى تأهل فريق نجم الساحل كأول المجموعة بعد أن فاز في ثلاث مباريات وخسر مباراة واحدة ورافقه فريق السلام كثاني المجموعة، ومن المجموعة الثانية تأهل فريق النور بعد أن حصد النقاط الكاملة بفوزه في أربع مباريات تلاه فريق الشمامير كثاني المجموعة.

مايكل نورمان يُتوّج بذهبية سباق 400 متر ببطولة العالم

يوجين - العُمانية

توج الأمريكي مايكل نورمان بلقب سباق 400 متر ليواصل الأمريكيون حصد الذهب ببطولة العالم لألعاب القوى المقامة في يوجين. وكان نورمان تحت ضغط هائل في السباق بعد تسجيل أسرع زمن في العالم هذا العام لكنه حافظ على ثباته واجتاز خط النهاية بعد 44.29 ثانية.وقال نورمان "كنت مصمما على الفوز من أجل الجماهير ". وحقق كيراني جيمس من جرينادا الميدالية الفضية مسجلا 44.48 ثانية بينما منح ماتيو هودسون-سميث، المبتلى بالإصابات في الأعوام الأخيرة، البرونزية لبريطانيا وسجل 44.66 ثانية.

بمشاركة 75 بحّاراً

انطلاق سباقات بطولة عُمان للإبحار الشراعي 2022 بولاية صور

صور - ش

تنطلق اليوم الأحد النسخة السابعة من بطولة عُمان للإبحار الشراعي 2022 والتي تنظمها مؤسسة عُمان للإبحار في شواطئ ولاية صور وتستمر لغاية 27 يوليو. يشارك في منافسات نسخة هذا العام 75 بحّاراً يمثلون مدارس الإبحار الشراعي التابعة للمؤسسة وهي؛ مدرسة بندر الروضة، مدرسة الموج، مدرسة المصنعة ومدرسة صور. فيما تقام سباقات البطولة عبر ست فئات من القوارب وهي؛ قوارب الأوبتمست، قوارب إلكا4 وإلكا6 وقوارب التزلج المظلي (آي.كيو فويل) وفئة قوارب آر.أس فنتشر وديام 24.

وتشهد نسخة هذا العام من البطولة التي يتم تنظيمها تحت مظلة اللجنة العُمانية للرياضات البحرية إدخال فئة قوارب آر.أس فنتشر المخصصة للأشخاص ذوي الإعاقة وقوارب ديام 24 لأول مرة. كما تضمن جدول سباقات البطولة إقامة سباقات تحضيرية قبل انطلاق السباقات الرسمية والتي تستمر لمدة أربعة أيام بمعدل ثلاث سباقات يومياً في كل فئة.

وحول البطولة التي تستضيفها مدرسة صور للإبحار الشراعي، قال سعيد العريمي مدير المدرسة: "سعداء جداً بإقامة البطولة في ولاية صور على الرغم من الأنواء المناخية المتقلبة التي أدت إلى تأجيل البطولة إلى الفترة الحالية".

وأضاف: جاء قرار تأجيل السباقات المقررة من تاريخ 17 لغاية 24 يوليو إلى الفترة من تاريخ 24 27- يوليو من باب حرصنا على صحة وسلامة جميع المشاركين في البطولة، وذلك نتيجة للأمطار الغزيرة المصحوبة برياح شديدة وارتفاع موج البحر". وأوضح العريمي بأن الهدف من البطولة هو متابعة مستوى تقدم أداء البحّارة واختيارهم لتمثيل سلطنة عُمان في البطولات والاستحقاقات الدولية المقبلة، حيث تعتبر منصة لجميع البحّارة من أجل إثبات إمكانياتهم وقدراتهم في الإبحار الشراعي، إضافة إلى تعزيز مهاراتهم وتطويرها.

مشيراً إلى أن نسخة هذا العام من البطولة شهدت إدخال فئة قوارب آر.أس فنتشر المخصصة للأشخاص ذوي الإعاقة وذلك من أجل إعدادهم لبطولة العالم لقوارب آر.أس فنتشر المقبلة والمقرر إقامتها بمنتجع بارسيلو المصنعة خلال شهر نوفمبر المقبل.

تجدر الإشارة إلى أن النسخة الماضية من بطولة عُمان للإبحار أقيمت منافساتها لمدة ثمانية أيام من السباقات بولاية المصنعة. وشهدت البطولة التي استضافتها مدرسة المصنعة للإبحار الشراعي للمرة الأولى مشاركة البحّارة الناشئين من مختلف مدارس عُمان للإبحار الشراعي الأربعة. كما تم خلال البطولة أيضاً اختيار البحّارة الذين يمثلون سلطنة عُمان في الاستحقاقات الدولية.

مشاركات قادمة

ويستكمل بحّارة عُمان للإبحار مشاركاتهم الدولية عندما يخوضون غمار منافسات البطولة الأوروبية للأوبتمست بمدينة سوندنبورج بدولة الدنمارك خلال الفترة من تاريخ 1-5 أغسطس، ليشارك الفريق بعدها في بطولة العالم لقوارب إلكا4 بالبرتغال في الفترة من تاريخ 2 ولغاية 20 أغسطس. ومن ثم يخوض فريق قوارب آر.أس فنتشر بطولة هانسا باليابان في الفترة من تاريخ 20-23 أكتوبر وبطولة العالم لقوارب آر.أس فنتشر في الفترة من تاريخ 23-27 نوفمبر.

الأحد 24 يوليو 2022
العـدد 8778
sport@shabiba.com

بمباركة سامية

إنشاء أندية الرماية الأولمبية الدولية الخاصة

مسقط - العمانية

بمباركة سامية من حضرة صاحب الجلالة السُّلطان هيثم بن طارق المعظم القائدَ الأعلى -حفظه الله ورعاه- إنشاء أندية الرماية الأولمبية الدولية الخاصة كإحدى المنشآت الرياضية والاجتماعية التربوية التي يشرف عليها الاتحاد العُماني للرماية بهدف المحافظة على الموروث الحضاري وتشجيع الكفاءات الوطنية على ممارسة هذه الرياضة المهمة.

وتُعد الرماية الدولية من الرياضات الأولمبية التي تمارس في معظم دول العالم وتحكمها قوانين وأنظمة محدَّدة يضعها الاتحاد الدولي لرياضة الرماية (ISSF)، وتستهدف توحيد إدارة مسابقات الرماية في جميع أنحاء العالم من أجل تطوير وتنمية هذه الرياضة.

المباركة السامية

كما يهدف إنشاء هذه الأندية إلى رفد الفريق الوطني للرماية بالعناصر الوطنية الشابة من الجنسين لتمكينهم من المشاركة بفاعلية في المسابقات الإقليمية والدولية والإسهام في بناء الفرد وفقًا لإرشادات ديننا الحنيف لتدريب جيل ناشئ على استخدام أسلحة الرماية بطرق آمنة وإيجاد مكان ملائم وأنظمة واضحة لممارسات هواية الرماية وتوسيع القاعدة الرياضية ونشر مفهوم الرماية الأولمبية الدولية على مستوى سلطنة عُمان.

وقال الفريق الركن بحري عبدالله بن خميس الرئيسي رئيس أركان قوات السُّلطان المسلحة رئيس الاتحاد العُماني للرماية: «تأتي المباركة السامية بإنشاء أندية الرماية الأولمبية الدولية الخاصة حرصًا من لدن حضرة صاحب الجلالة السُّلطان هيثم بن طارق المعظم القائدَ الأعلى -حفظه الله ورعاه- على توفير بيئة مناسبة لهذا الإرث الحضاري الأصيل وبما يتماشى مع الأنظمة والقوانين المتبعة في هذا الشأن، حيث ستكون فرصة سانحة للارتقاء بمستوى الرماة من ذوي المهارات والكفاءات العالية واختيار الشباب القادرين على تمثيل سلطنة عُمان خير تمثيل في المنافسات الإقليمية والدولية» .خلال البرامج التدريبية المحلية والمعسكرات التدريبية الخارجية والمشاركات الإقليمية والدولية التي أسفرت عن تحقيق نتائج متقدمة ومشرفة أسهمت في رفع علم سلطنة عُمان في المحافل الدولية.

وأكد الفريق الركن بحري على أهمية اتباع الجميع التعليمات المنظمة بما يتناسب وعمل هذه الأندية وتسخير جميع مرافقها خدمة للرامي العُماني متمنيًا التوفيق للجميع لما فيه خدمة الوطن وقائده المفدى -حفظه الله ورعاه-.

كما تحدث اللواء الركن مطر بن سالم البلوشي قائد الجيش السُّلطاني العُماني النائب الأول لمجلس إدارة الاتحاد العُماني للرماية قائلًا: « نبارك لمنتسبي قوات السُّلطان المسلحة أولًا وللجمهور الكريم على تفضل مولانا حضرة صاحب الجلالة السُّلطان هيثم بن طارق المعظم القائدَ الأعلى -حفظه الله ورعاه- بالمباركة السامية لإنشاء أندية الرماية الأولمبية الدولية الخاصة في سلطنة عُمان لتلامس احتياجات مختلف شرائح المجتمع في مجال الرماية لهذا الموروث الحضاري الأصيل».

الوقت المناسب

وأضاف اللواء الركن أن إنشاء هذه الأندية الأولمبية الدولية الخاصة يأتي في وقتها المناسب وبما ينسجم مع ما يتطلع إليه الرامي العُماني في مختلف المستويات وما يشكله ذلك من حافز للكثير من الرماة والهواة الراغبين والمجيدين لهذه الرياضة في اكتساب المهارات والخبرات الفردية والجماعية التي تؤهلهم إلى تحقيق إنجازات مشرفة ومتقدمة أثناء مشاركاتهم في البطولات الدولية، وبما يحقق الأهداف الوطنية المرجوة في رفد الفريق الوطني للرماية بالكفاءات الوطنية من الرماة.

صقل مهارات الشباب

من جانبه قال اللواء عبد الله بن علي الحارثي مساعد المفتش العام للشرطة والجمارك للعمليات النائب الثاني لمجلس إدارة الاتحاد العُماني للرماية إن إنشاء أندية الرماية الأولمبية الدولية الخاصة في سلطنة عُمان من المؤمل أن تسهم في صقل مهارات الشباب والمهتمين في هذا الجانب، فهي تُعد رافدًا حقيقيًا للفريق الوطني للرماية، إذ ترفده بالعناصر الشابة الجاهزة من الجنسين لتمكنهم من المشاركة بفعالية في المنافسات المحلية والإقليمية والدولية التي ينظمها الاتحاد العُماني للرماية والاتحادات الدولية الأخرى».

تشجيع

وأشار إلى أن «إنشاء هذه الأندية سيساعد على نشر ثقافة الرمي وفق أساليب عالمية حديثة ومتطورة، ونهدف جميعًا إلى تشجيع الأفراد على ممارسة هذه الرياضة ونشرها وتطويرها بطريقة ممنهجة ومتقدمة في سلطنة عُمان».

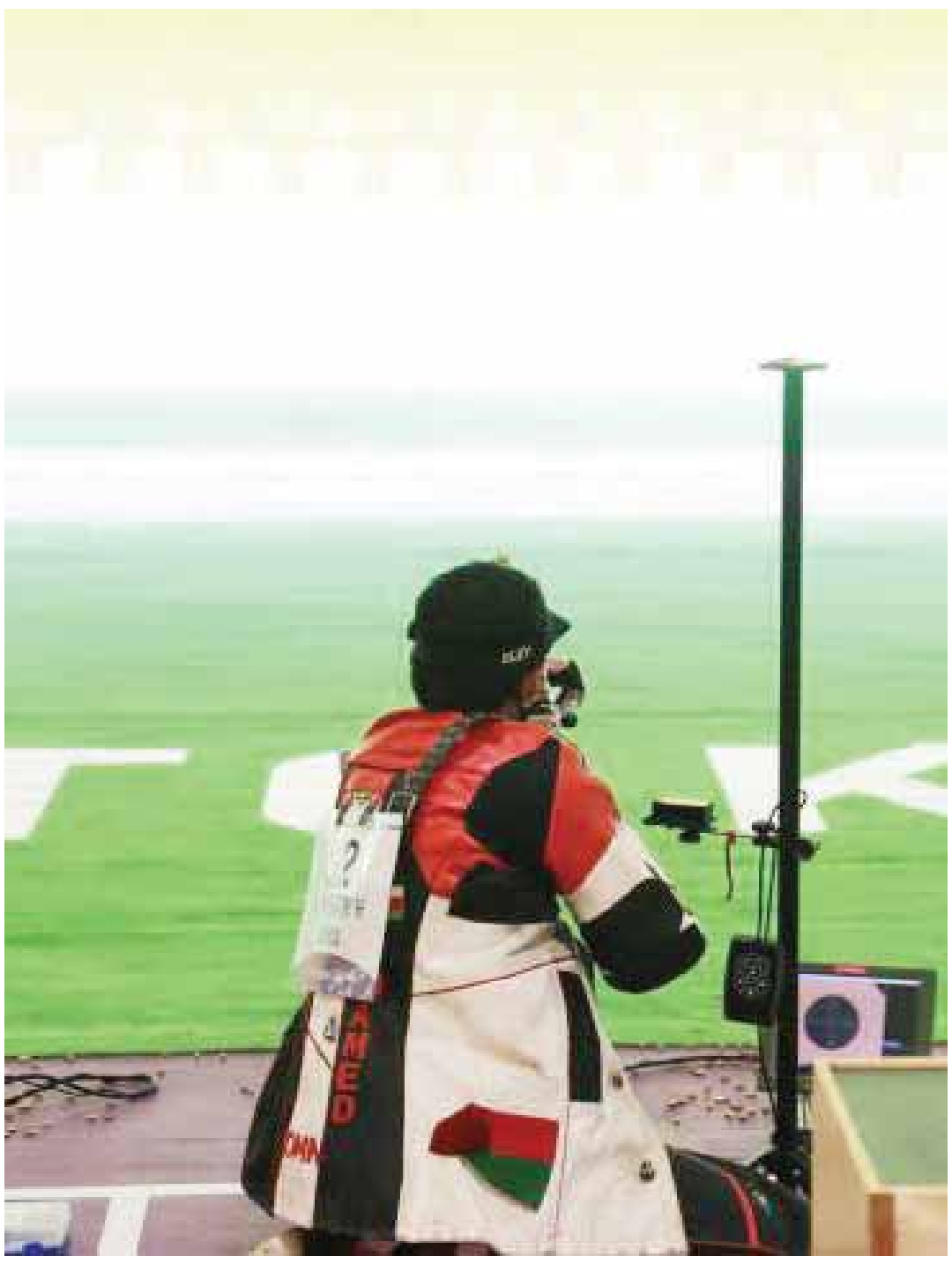

عبد الله الرئيسي

عبد الله الحارثي

مطر البلوشي

مزاج
الأحد 24 يوليو 2022 العـدد: 8778
mazaj@shabiba.com

أوقات الصلاة

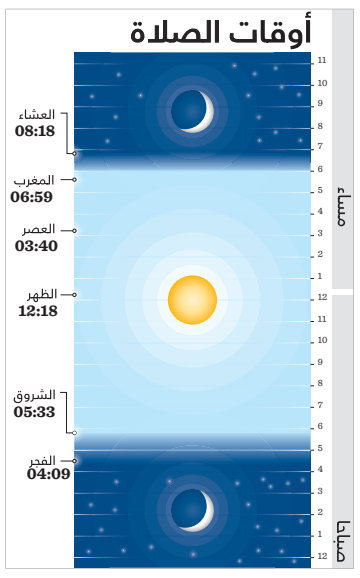

«بي ام جي» تستحوذ على حقوق أعمال الموسيقار الفرنسي جان ميشال جار

باريس - ش - العُمانية

أعلنت مجموعة «بي ام جي» الألمانية للإدارة الموسيقية استحواذها على حقوق كامل أعمال رائد الموسيقى الإلكترونية الفرنسي جان ميشال جار. وتشكل هذه الصفقة التي لم تُكشف قيمتها، «أكبر عقد تبرمه بي ام جي في فرنسا على الإطلاق»، وفق بيان للمجموعة. ويندرج العقد في إطار منحى آخذ في التوسع أخيرًا لشراء حقوق المجموعات الموسيقية الكاملة من شركات كبرى في القطاع تستهويها خصوصًا الإيرادات الضخمة المتأتية من خدمات البث التدفقي. وتستحوذ «بي ام جي» حاليًا على حقوق أعمال فنانين من الصف الأول، بينهم ليني كرافتيز وكايلي مينوغ. وباع جان ميشال جار البالغ 73 عامًا، 85 مليون ألبوم خلال مسيرته وحطم أرقاما قياسية عدة مع حفلات ضخمة حول العالم، بينها حفلة في منطقة لا ديفانس في العاصمة الفرنسية سنة 1990 والذي حضرها 2,5 مليون متفرج. وقال جار في تصريحات أوردها بيان المجموعة «أنا سعيد أن حقوق مجموعتي الموسيقية الكاملة ستكون هنا في أوروبا وبأن عملي سيستمر في التطور في أيادٍ أمينة».

أسامه الرواس: المتحف يقدم سجلاً حافلاً عن التاريخ العماني، كما يقدم الكثير من الشواهد التاريخية على ذلك

متحف «أرض اللبان» يوثّق التاريخ

صلالة - خالد عرابي

يتوافد على محافظة ظفار خلال هذه الأيام المئات بل الآلاف من الزوار يوميا سواء من المواطنين والمقيمين بالسلطنة أو السياح والزوار من خارج السلطنة وأبرزهم أشقاءنا من دول مجلس التعاون الخليجي، ويركز الكثيرون على الاستمتاع بالطبيعة الخضراء والمناخ البارد من درجات الحرارة المعتدلة و رزاز الأمطار، وصعود الجبال و السهول المكسوة بالخضرة، وقد لا يتوجهون إلى الأماكن التراثية والثقافية التي تزخر بها المحافظة .. «الشبيبة» التقت بالفاضل أسامة الرواس، مدير متحف أرض اللبان ليحدثنا عن هذا المتحف كوجهة تراثية وثقافية وسياحية مهمة في المحافظ. وأكد الرواس أن متحف أرض اللبان يعتبر الواجهة الثقافية الأولى في مدينة صلالة ولزوار محافظة ظفار عامة، وهو مسجل وموثق في قائمة التراث العالمي باليونسكو ويقدم سجل حافل عن التاريخ العماني وخاصة البحري، كما يقدم الكثير من الشواهد التاريخية على ذلك، ويضم المتحف قاعتان: هما «القاعة البحرية» وتتحدث عن المنظومة البحرية التاريخية لسلطنة عمان وكل ما يتعلق بها، وتضم السفن العمانية التي جابت بحار ومحيطات العالم منذ القدم بكل أنواعها من ساحل ظفار إلى ساحل مسندم، وكذلك أدوات صناعة السفن العمانية عن طريق شد الحبال وهي الطريقة التقليدية القديمة، وأيضا بعض العلاقات الدولية القديمة بين السلطنة وكثير من دول العالم وكذلك بعض الكتب التي توثق تاريخ عمان البحري ومنها الكتب التي تمثل أمجاد وشهرة البحار العماني أحمد بن ماجد. كما يضم المتحف «قاعة التاريخ» وتضم المقتنيات التي عثر عليها في مواقع مختلفة من السلطنة وما يميزها وخصوصًا مواقع أرض اللبان والمسجلة في منظمة اليونسكو وهي: «البليد، سمهرم، أوبار، ومحمية وادي دوكة».

أسامة الرواس

أهمية تاريخية وتراثية وثقافية

وأشار الرواس إلى أن المتحف الذي افتتح في 23 يوليو 2007م، يمثل أهمية تاريخية وتراثية وثقافية مهمة بالنسبة لمحافظة ظفار والسلطنة عموما، حيث يعد المتحف سجلا للتاريخ البحري العماني، ويعطي الفكرة العامة والشاملة لزواره حول أمجاد السلطنة في التاريخ البحري وكذلك الأدوار التي قامت بها قديمًا وحديثًا، ولذا فنحن ندعو زوار محافظة وخريف ظفار إلى الاستفادة من هذه الفرصة وزيارة المتحف، حيث أن من يزور المتحف سيكون لديه الفكرة العامة والكافية ومن ثم فحينما يطلع أو يزور الأماكن الأخرى على أرض الواقع يستحضر الشرح الذي نقدمه ويربط ما بين ما استمع إليه من معلومات داخل المعرض وما يزوره على أرض الواقع في أماكن عديدة بالمحافظة ومنها على سبيل المثال: متنزه البليد، أو محمية وادي دوكة أو سمهرم وغيرها.

وأكد الرواس أن المتحف يثري الثقافة التاريخية للزوار، ويحرص على تنظيم وإقامة العديد من الفعاليات التراثية والثقافية المختلفة سواء كمتحف أو مع بعض المؤسسات والهيئات الأخرى ومنها معرض «النيازك في سلطنة عمان» الذي تنظمه وزارة التراث والسياحة في المتحف حاليا، وقد افتتح في 19 يوليو ويستمر حتى 18 سبتمبر المقبل، ويعرض عددًا من النيازك النادرة ذات الأهمية العلمية العالمية والقيمة الاستثنائية المميزة من بينها النيزك القمري وهو أحد النيازك النادرة التي تم العثور عليها، والنيزك المريخي، والنيزك الحديدي. كما يضم عرضًا لأجهزة رصد النيازك في السلطنة والتي تمكنت وزارة التراث والسياحة من خلالها برصد وتوثيق هذه النيازك اثناء دخولها المجال الجوي العماني وتحديد مواقعها الجغرافية، كما يقوم المتحف بتنظيم الزيارات لطلاب المدارس والجامعات للاطلاع على هذا التاريخ والإرث التاريخي والحضاري ومن ثم ربطهم بتراث بلدهم العريق .

القاعتان «البحرية والتاريخ»

الجدير بالذكر أن «القاعة البحرية» تنقسم إلى ستة أقسام هي: «عمان في الأزمنة القديمة، ملامح من التاريخ العماني، جغرافية عمان، أرض اللبان، إسلام أهل عمان، ونهضة عمان» ويمكن من خلال هذه القاعة أيضا التعرف على أبرز الأحداث البحرية العمانية المهمة وعلاقة العماني بالبحر ومساهمة البحر في تطور العلاقات التجارية مع الدول الأخرى ومهارة العمانيين في صناعة السفن وتشتمل على سبعة أقسام هي التراث البحري، والبحر، بناء القوارب والسفن الشراعية، الإبحار، التجارة، واقع البحر الافتراضي، والنهضة. وبحسب موقع « وكالة الأنباء العمانية» فإن قاعة التاريخ تبرز هذه القاعة كثير من ملامح التاريخ العماني القديم والحديث، كما توضح العديد من المحطات التاريخية المهمة للسلطنة، كما تقدم العديد من النماذج والوقائع والأحداث التي كان لعمان دور بارز فيها، بالاضافة إلى عرض الكثير من الشواهد حول العلاقات السياسية والتجارية بين عمان والشعوب المختلفة كما يعرض القسم لمحة تاريخية عن قيام دولة اليعاربة وصولا الى قيام الدولة البوسعيدية وأهم الأحداث والمعاهدات التي تمت خلال تلك الفترة إلى ما قبل النهضة المباركة .وتضم القاعة قسم متخصص يسلط الضوء على نهضة عمان الحديثة ومشاهد من فجر النهضة المباركة ومراحل تطور مسيرتها في ربوع السلطنة إضافة إلى إبراز أهم المعالم من النهضة العمانية الحديثة. وتظهر محتويات القاعة البحرية التي يشتمل عليها متحف أرض اللبان مفردات البيئة البحرية العمانية ومهارات عمليات الإبحار ومفاصل تاريخية هامة عن علاقة عمان بالبحر حيث تقف نماذج السفن العُمانية التقليدية في هذه القاعة شاهدا قويا على المهارة البحرية والإتقان في صناعة السفن لخدمة كافة الأغراض التجارية في مختلف العصور» .

محمد بن علي البلوشي
mohammedali@shabiba.com

رسالة إلى الوزير

الوزارة من الوزر أي الثقل فيحمل الوزير العبء الأكبر في الوزارة.. وليست كل شاردة وواردة هي من الأشياء التي ينبغي أن ينشغل بها الوزير فالتسلسل الوظيفي يحمل عن العبء الأكبر ومهمته صنع السياسات والخطط والاستراتيجيات لتحقيق أهداف تقررها الحكومة. عدا ذلك له الكثير من الأعمال التي منها تمثيل الإرادة السامية في التكليف والمهام والمسؤوليات وقضاء حوائج الناس وحل المشاكل التي قد تعترض سبيل العامة إن كانوا على حق والتي قد تواجه بالتعقيد في الإدارات الأخرى بالوزارة ..في كثير من الأحيان يتّبع الموظفون الكبار والصغار - حسب التسلسل الهرمي للوظيفة والمسؤولية - طرقًا لا تستقيم لحل المشكلات وبإمكانهم حلها إن كانت بسيطة وطارئة أو إنسانية وخدمية..لكن هذه الحالات تخضع للتقدير والاجتهاد من هؤلاء الموظفين..فيعتقدون أنهم على صواب ومايقدمونه من إجابات وتفسيرات للمراجعين تنبع من روح المسؤولية والامانة..لكن ليست كل الحالات تستحق معاملتها بقانون عام.. فكم من قضايا خسرتها الوزارات أمام المواطنين فأنصفهم القضاء بعد ان وجد -القضاء- أنهم على حق ويستحقون ذلك.. وهي إشارة أن تفسيرات الوزارة -الوزارات- ليست دائمًا صائبة بل تلحق الضرر بأصحاب الحق والحاجة حسب نوع الخدمة المقدمة..في حين يدعي المسؤول أنه يعمل بالنظام، فلماذا يحدث ذلك؟

تطبيق الأنظمة والقوانين مطلب مهم وقوي وفي الوقت نفسه فإن قضاء حوائج الناس وتظلماتهم الصادقة التي تمنعها أحيانًا سلسلة معقدة من البيروقراطية الطويلة التي توضع أمامهم تؤدي بهم إلى الإحباط والتذمر وهم غير مقتنعين ولذلك يصبح طرق باب الوزير هو الملجأ الأخير الذي قد ينصفهم أو يظلمهم - باجتهاده أنه على صواب- يلجأون إليه لحلها أو إقناعهم بما يجري فإن يسّر أمورهم فقد رفع مظلمة وأعاد حقًا..وإن لم يستطع فلهم القضاء أو الرضى بجواب الوزير.

اليوم يتشدق كثير من المسؤولين وبخاصة وزراء الخدمات بالقانون وحسب النظام..وهو أمر حسن كما ذكرت..لكن تسليط القانون وتطبيقه بحذافيره دون النظر إلى جوانب أخرى من حاجات الناس به تعسف..وجد القانون والنظام لإرساء النظام وتنظيم حياة الناس وفي القانون مايشير إلى تقدير حالات طالبي الخدمة أو مقدمي التظلم والشكوى أملا منهم في رفع العسر إلى اليسر..إن تحويل القانون إلى سيف مسلط على رقاب الناس دون النظر إلى الحالات الكثيرة التي تطرق أبواب الوزراء ورفضها أو حتى رفض مقابلتها هو أمر غير مألوف في بلد تقوم دولته على العدل والرحمة والرأفة ..يحكي آخرون عن المسلك الجديد لبعض الوزراء حينما تتعقد الأمور في الدوائر الصغرى حيث بات الوصول للوزير أشبه بالحلم.. يرفع الناس رسائلهم باسم التظلم أو الشكوى وغير ذلك حينما يرون أنفسهم على حق..وإن كان الوزير يمتلك استثناءات تحت معايير المساعدة من هم أحق بالمساعدة فلماذا لا يستخدم صلاحياته؟ وهو من أعطى الصلاحيات فمن حقه تفعيل هذه الاستثناءات إن كانت في محلها ولها تفسير مقنع.

إرحموا الناس وقابلوهم وافتحوا أبوابكم...دعوا الموظفين يتحلّون بسعة الصدر ويسّروا..والتيسير هنا ليس منح كل من لايستحق حاجته.. فالعشرات قد يواجهون مشاكل.. يبحثون عن شمعة في نفق طويل من الإجراءات المعقدة..في الأسبوع الفائت رأينا كيف كشف تقرير جهاز الرقابة المالية والإدارية عن بطء خدمات في وزارة الاسكان يتطلب إنهاؤها شهورًا بينما يمكن إنجازها في أيام معدودات..فيخسر طالب الخدمة الوقت والوقود والإجازة والخروج والاستئذان من العمل لمعاملة لن تنتهي ناهيك عن مئات المعاملات التي تحتاج إلى من يفك قيدها بعد أن تخضع لتفسير أحادي من قبل الموظفين. وهناك الوزارات الأخرى التي كذلك يعاني فيها الناس. لماذا يرغب الناس بمقابلة الوزير؟ الإجابة ببساطة حينما تغلق أبواب الحل أو تعقد الإجراءات وحينما يرون أنهم على جانب من الحق حيث لا يستطيع الموظفون في الدوائر الأخرى إنصافهم.

ولو كنتم كذلك لما كان القضاء ينصف من رفع قضايا على الوزارات وكسبها مواطن بسيط والسبب هو تعنّت وسوء تفسير القانون والعمل عليه بحدة وصرامة. رفع أحدهم قضية على وزارة معينة بعد أن تملل من تفسيرات المسؤول وأن طلبه لا يستحق أن يقبل وعرض عليه عرضًا بديلًا فرفض. تمسك المسؤول برأيه واتجه المراجع إلى القضاء فصدر الحكم بصحة طلبه.. ذلك يعني ذلك أن المسؤول كان يماطل ويتحجج ويفسر على هواه. وهو ما يحدث في كثير من الأحيان أن يتحجج المسؤول بالقانون، لكن يمكن تكييف القانون إن كان للناس حجة مقنعة وحق. أفتحوا أبوابكم وانظروا لتظلمات الناس وشكاواهم في السر والعلن.. استقبلوا رسائلهم ولا تعاملوها كالحجر. أنتم من هذا المجتمع ولم تأتوا من الفضاء لتقابلوا الناس بوجه عبوس وكأنهم يطلبون منكم منة وإحسانًا..واجبكم أن لا ترضوا كل ذي طلب، بل أن تقدّروا كل ذي مطلب. انظروا لطلبات الناس بالرأفة عند المقدرة..قليلًا من الإنسانية.

انطلاق مهرجان عمّان السينمائي الدولي الثالث بمشاركة 49 فيلمًا من 29 دولة

عمّان - ش - العمانية

انطلقت مؤخرًا الدورة الثالثة لمهرجان عمّان السينمائي الدولي بمشاركة 49 فيلمًا من 29 دولة للتنافس، حيث تتواصل العروض حتى إعلان الأفلام الفائزة بجوائز «السوسنة السوداء»، في ختامه يوم 27 يوليو الجاري. وتضم قائمة الأفلام المتنافسة، وجميعها من إنتاج عامي 2021 و2022، ثلاث فئات هي: أفضل فيلم روائي عربي، وأفضل فيلم عربي وثائقي، وأفضل فيلم عربي قصير، حيث يحصل الفائزون على جائزة السوسنة السوداء، بالإضافة إلى جوائز نقدية، فضلًا عن جائزة الجمهور التي تمنح لأفضل فيلم أجنبي. وحضر المهرجان مخرجون وممثلون ومنتجون وخبراء سينمائيون محليون وعرب وأجانب، إلى جانب شركاء المهرجان، والعديد من وسائل الإعلام المحلية والعربية والدولية، حيث جاء الافتتاح بعرض فيلم «سلام بالشوكولا»، من إخراج جوناثان كيسر، وهو العمل الفني الأخير من بطولة الفنان السوري الراحل حاتم علي، ويروي قصة ملهمة مستوحاة من أحداث حقيقية بقالب إنساني. ويستضيف المهرجان أكثر من 100 صانع أفلام ومنتج وممثل ومهني سينمائي من داخل وخارج الأردن، وتتضمن الدورة جلسات نقاشية حول العروض مع صناع الأفلام يشاطرون من خلالها تجاربهم مع الجمهور ويجيبون على أسئلتهم.

وستقوم ثلاث لجان تحكيم مؤلفة من مهنيين ممن لديهم خبرة عملية مميزة، باختيار الأفلام الفائزة التي ستحظى بمنحوتة السوسنة السوداء البرونزية من تصميم الفنان الراحل مهنّا الدرّة، وتمنح أصحابها جوائز نقدية قيّمة.

وفاة الفنان التشكيلي السوري عبد الله السيد

دمشق - العمانية

توفي الفنان التشكيلي السوري عبد الله السيد في دمشق، عن 81 عامًا، المعروف خصوصًا بتنفيذه تمثال صلاح الدين الشهير. وشكل السيد أحد أبرز الأسماء في النحت والفن التشكيلي السوري خلال مسيرة طويلة بدأها أستاذًا في كلية الفنون الجميلة، ثم رئيسًا لقسم النحت في الكلية، قبل أن تُعرف أعماله على مستوى سوريا. ومن أبرز أعمال الفنان الراحل، نصب صلاح الدين الأيوبي الذي نفذه الفنان قرب قلعة دمشق عام 1992 وأصبح أحد رموز المدينة. كما نفّذ أنصابًا أخرى أشهرها «سفينة نوح» في مدينة دالاس في الولايات المتحدة عام 2001. وأثارت وفاة ابن مدينة مصياف في وسط سوريا، حزنًا في الوسط الفني السوري، ونعاه عدد من الفنانين والنحاتين على مواقع التواصل الاجتماعي.

لحلول أثاث الباليت منخفضة التكلفة

WeFix

اتصل بنا على

99614066

لديك تصميم معين في ذهنك؟ يمكننا أن نصنعه لك

اتصل بنا على الرقم **99614066** لنصنع لك
أثاث باليت حسب التصميم الذي تريده

شانجان أوتو
CHANGAN AUTO

إيدو بلس
تفوق توقعاتك

أقساط شهرية تبدأ من
١٠٤ ر.ع #*
لمدة ٨ سنوات

BLUE CORE
إستهلاك أقل للوقود

محرك تيربو
سعة ١,٤ لتر
١٥٥ حصان

ناقل حركة ثنائي
التعشيق ٧ سرعات

إستهلاك أقل للوقود بكفاءة
١٨,٣ كلم/لتر وبتصنيف ممتاز*

٢٠ مليون مركبة
مباعة حول العالم#

متواجدون في أكثر من
٦٥ بلداً حول العالم #

مركز بحث وتطوير بأحدث
التجهيزات العالمية #

١١ مركز خدمة
في عُمان^

تعرف على المزيد

*وفقاً لتصنيف GSO

#* تم احتساب الأقساط الشهرية المخفضة على أساس دفعة مقدمة بنسبة ٢٠٪ من قيمة السيارة، وقرض مدته ٨ سنوات على الموديلات الأساسية لسيارة شانجان إيدو بلس ١,٤ لتر. القروض خاضعة لموافقة الائتمان من البنوك. يطبق على السيارات المشتراة للاستخدام الشخصي. # حقائق وأرقام عن شانجان. ^ تطبق الشروط والأحكام. صور السيارة الظاهرة في هذا الإعلان هي نماذج للتوضيح فقط. المواصفات قد تختلف قليلا حسب موديل السيارة. لمعرفة المزيد، تفضلوا بزيارة معرض سيارات شانجان.

لاستفسارات الشركات، اتصل على ٩٦٥٧٩٠٨٦

مجموعة بهوان العالمية
Bahwan International Group

الخليج العربي للسيارات والمعدات ش.م.م

موقع صالة العرض:
مباني سهيل بهوان للسيارات بالقرم
www.changanoman.com
changanoman

٨٠٠٥٠٨٠٠
٩٤٦٤١٠١٠

س.ت.: ١٢٣٣٦١

QX55

احتفل بفخامة الاختيار هذا الصيف

خدمة سنتان / ٣٠,٠٠٠ كلم#

تسجيل^

ضمان المُصَنّع ٣ سنوات / ١٠٠,٠٠٠ كلم**

مزايا إضافية عند شراء سيارة إنفينيتي ثانية ضمن العائلة*@

مساعدة في حالات الطوارئ من AAA@

محرك VC تيربو سعة ٢,٠ لتر وقوة ٢٦٨ حصان

اكتشف المزيد

INFINITI

يسري العرض من ٢١ يونيو إلى ٣٠ أغسطس ٢٠٢٢ على الطرازات التي يتم شراؤها بغرض الاستخدام الشخصي. لا يطبق العرض على السيارات التي يتم شراؤها بسجل تجاري، وسيارات الأجرة، والسيارات المباعة لأنشطة الإيجار، والوزارات، وسيارات تعليم السياقة. #أيهما يأتي أولاً. خدمة الصيانة الدورية فقط. ^للعام الأول فقط. **أيهما يأتي أولاً. *@ مكافأة ولاء عند استبدال سيارة إنفينيتي، أسعار مميزة للتمويل الداخلي وباقات خاصة للملحقات. السيارة الثانية التي يتم شراؤها يجب أن تكون باسم مالك سيارة إنفينيتي أو أحد أفراد عائلته من ذوي القرابة المباشرة (الزوجة/ الزوج/ الابن/ الابنة/ الأخ/ الأخت) للحصول على مزايا أخرى رائعة ضمن البرنامج. تطبق الشروط. @للعام الأول فقط. بدعم من AAA عُمان والإمارات فقط.

مجموعة بهوان العالمية Bahwan International Group | سهيل بهوان للسيارات ش.م.م | مركز إنفينيتي: القرم

الرقم المجاني ٨٠٠ ٥٠٠١١

س.ت رقم: ١/٧/١٩٥٥/٦

فنار ڤيوز

هوانا صلالة

منزل عطلات 9 أكثر

ابتداءً من

98,200 ر.ع

فلل مفروشة
متكاملة الخدمات
ب 1 و 2 و 3 غرف نوم

التسليم خلال سنتين
مع إقامة عائلية لجميع
الجنسيات

10% دفعة مقدمة
خطط سداد تصل إلى
3 سنوات

على بعد دقائق
من مرافق
منتجع 5 نجوم

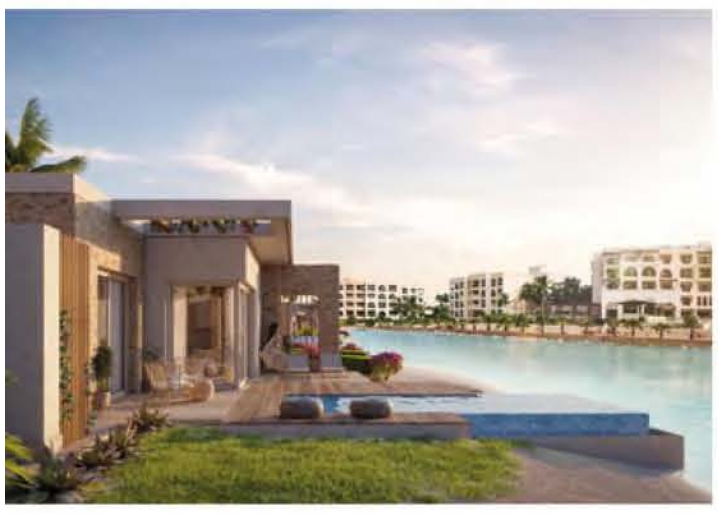

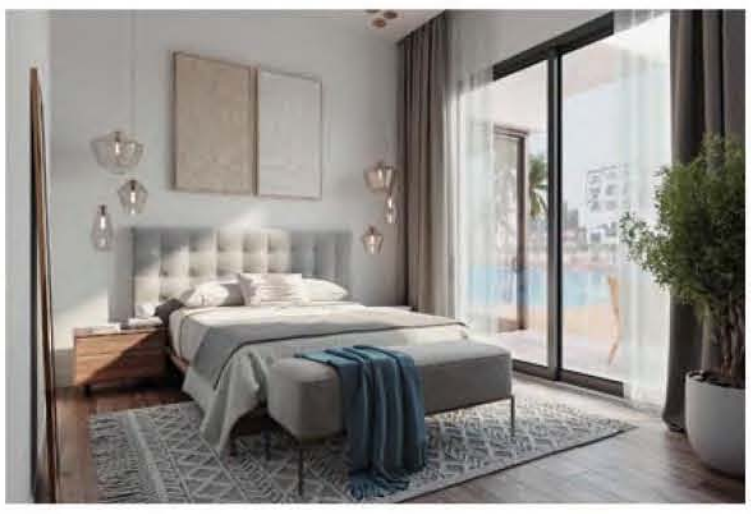

للمزيد من المعلومات، تواصل معنا على:

+968 2464 5555

hawanasalalah.com/fanar-views

HAWANA
صلالة

المطوّر الرئيسي
MURIYA
موريا

itaf
الأهلي الإسلامي
ahli islamic
حول راتبك
واحصل على
10%
استرداد نقدي
*تطبق الشروط والأحكام.
تواصل الأهلي: ٢٤٥٧٧١٧٧
www.ahliislamic.om

هلا بالصيف
Hello Summer

إضغط هنا لتصفح
نشرة العروض الكاملة
Click Here To Explore
Hello Summer Offers

From July 22nd Till August 3rd 2022 / 2022 ساري من 22 يوليو حتى 3 أغسطس

SAMSUNG
Galaxy M33

• هاتف ذكي
من سامسونج

Exclusive only at حصرياً في اكسترا extra

HOT PRICE

149.000 OMR ر.ع.
+
قسيمة شرائية Gift Voucher 40 OMR ر.ع.

- 5G, 6.6 Inch, 128GB
- Octa-Core CPU, Android
- 12, 6GB RAM
- 50+5+2+2MP Rear Cameras
- 8MP Front Camera
- 5000mAh Battery

ORDER NOW اطلب الآن

Pay Only إدفع فقط
Pay إدفع 109.000 NOW OMR الآن ر.ع

• ال اي دي سامسونج
٥٠ بوصة ٤ كيه ذكية

260.400 OMR ر.ع.
+
قسيمة شرائية Gift Voucher 106 OMR ر.ع.

SAMSUNG
UA50AU8000UXZN
- 50" Crystal UHD 4K Smart TV
- Crystal Processor 4K
- Dynamic crystal color
- HDR 10+, Micro Dimming
- Dolby Digital Plus, AirSlim design

ORDER NOW اطلب الآن

Pay Only إدفع فقط
Pay إدفع 154.400 NOW OMR الآن ر.ع

intel CELERON inside | Full HD 1080 | SSD 128GB

ORDER NOW اطلب الآن

HOT PRICE

Lenovo
IdeaPad 1
- Intel Celeron N4020
- 4GB RAM
- 128GB SSD
- 14" FHD Screen
- Windows 10 in S Mode

• كمبيوتر محمول
من لينوفو

Exclusive only at حصرياً في اكسترا extra

Pay إدفع 79.900 NOW OMR الآن ر.ع

intel CORE 11th Gen i7

ORDER NOW اطلب الآن

Get 1.5 TB WD Hard Drive

Lenovo
IdeaPad Flex 5
- Intel Core i7-1165G7
- 16GB RAM, 512GB SSD
- 2GB NVIDIA GeForce MX450
- 14" FHD IPS Touch
- Fingerprint Reader

NVIDIA 2GB MX450

• كمبيوتر محمول
من لينوفو

Pay إدفع 349.800 NOW OMR الآن ر.ع

5.5 Litre

• قلاية هوائية
من نيوتري كوك

45.900 OMR ر.ع.
+
قسيمة شرائية Gift Voucher 8 OMR ر.ع.

nutricook
NC-AF205K
- 5.5L Digital Air Fryer
- 1700W, Steel Body
- Sleek Square Design
- 10 Preset Touch Programs
- Large LED Display

ORDER NOW اطلب الآن

Pay Only إدفع فقط
Pay إدفع 37.900 NOW OMR الآن ر.ع

617 Litre

+

18 KG

ORDER NOW اطلب الآن

LG
Life's Good
GR-X267CQES
- Side by Side Refrigerator
- InstaView ThinQ
- DoorCooling
- UVnano, 617 Litre Capacity
- FRESHBalancer

T18665NEHT2
- Washing Machine
- 18kg Top Load
- Smart Inverter, Smart Motion
- Turbo Drum, Tub Clean
- Smart Diagnosis

• ثلاجة و غسالة
من ال جي

Pay إدفع 997.400 NOW OMR الآن ر.ع

سياساتنا المميزة
OUR UNIQUE POLICIES

We Will Match Competitors Price & Beat It By 10% Of The Difference. نطابق أقل سعر

إرجاع خلال 30 يوم
RETURN IT WITHIN 30 DAYS

اشتر اليوم... بتوصلك اليوم
Buy it Today... Get it Today
*Conditions Apply *تطبق الشروط

اكسترا extra

BUY FROM 3 SHOWROOMS OR BUY ONLINE extra.com