لقاء تشاوري يستعرض مشاريع تنموية بشناص:

عقد سعادة محمد بن سليمان الكندي محافظ شمال الباطنة لقاءً مع مشايخ ورشداء وأعيان ولاية شناص بحضور والي شناص، وعدد من المسؤولين بمختلف القطاعات، لمناقشة المشاريع التنموية والاحتياجات المحلية للولاية. في مستهل اللقاء أكد محافظ شمال الباطنة في كلمته على أهمية اللقاءات التي تعزز من جسور التواصل بين المسؤولين والمواطنين. <أ5

«المستهلك» تغلق منشأة في قطاع السفر والسياحة:

أغلقت هيئة حماية المستهلك منشأة تجارية متخصصة في قطاع مكاتب السفر والسياحة بموجب قرار قضائي بمحافظة مسقط، نظراً للشكاوى المتكررة ضدها لعدم التزامها بتقديم الخدمة حسب المتفق عليه، وعدم التزامها بتوفير الحجوزات المدفوعة من قبلهم،بعد تعاقدها مع عدد من المستهلكين على حجز تذاكر سفر وتسلم المبالغ مقدماً. <ب2

Digital Media Awards
مجموعة مسقط
الإعلامية: دائما في مقدمة ابتكارات الوسائط الرقمية في المنطقة

العدد 9270 / 16 صفحة (200 بيسة)

shabibaofficial shabiba alshabiba shabiba.com

رئيس مجلس الإدارة: محمد بن عيسى الزدجالي رئيس التحرير: أحمد بن عيسى الزدجالي

الشبيبة

عيش حياتك.. خليك شبابي

جلالة السلطان المعظم يتلقى اتصالاً هاتفيًّا من ملك البلجيكيين

مسقط - العمانية: تلقَّى حضرة صاحب الجلالة السلطان هيثم بن طارق المعظم ـ حفظه الله ورعاه ـ أمس اتصالاً هاتفيًّا من جلالة الملك فيليب ليوبولد لويس ماري ملك البلجيكيين. بحث العاهلان خلال الاتصال مجالات التعاون الثنائي القائم بين بلديهما الصديقين وأوجه النهوض بها في مختلف القطاعات، إضافة إلى تبادل الآراء حول مستجدات الأوضاع في المنطقة. كما أعرب جلالة ملك البلجيكيين خلال الاتصال عن تضامن بلاده مع سلطنة عمان في الحادثة التي وقعت بمحافظة مسقط، مشيدًا بالإجراءات التي اتخذتها الجهات المختصة، وقد شكر جلالة السلطان المعظم العاهل البلجيكي على مشاعره النبيلة ومبادرته الطيبة.

الخميس
12 من محرم 1446هـ
18 يوليو 2024م July

تطبع في مطابع مجموعة مسقط للإعلام

79 فائزة بهذه الجوائز العالمية
جائزة من جمعية التصميم الصحفي، مالوفيج للمعلومات البيانية، آسيا الإعلامية

حمل تطبيق واتس علوم للحصول على النشرات اليومية متوفر على الأندرويد والأيفون

الشبيبة تي في
امسح رمز الاستجابة السريعة هذا لتشغيل مقاطع الفيديو

الشبيبة اف ام
app.shabiba.fm
97.5 مسقط 98.5 ظفار

6 085010 120027

إجمالي عدد المستفيدين 225981 فردًا

تطبيق فرع إجازات الأمومة..من الجمعة

مسقط - ش

أعلن صندوق الحماية الاجتماعية عن بدء تطبيق فرع إجازات الأمومة بسلطنة عُمان من يوم غد الجمعة.ويغطي الفرع جميع العُمانيين العاملين في سلطنة عُمان في كل القطاعات ويشمل جميع العُمانيين العاملين بعقود العمل باختلاف أنواعها، بما في ذلك العقود المؤقتة وعقود التدريب، والعمال المتقاعدين بالإضافة إلى جميع العمال غير العُمانيين العاملين في وحدات الجهاز الإداري للدولة والعاملين في القطاع الخاص للمنشآت التجارية الذين تسري عليهم أحكام قانون العمل.وتلتزم جهة العمل بسداد واحد بالمائة كاشتراكات للفرع وتحسب من الأجر الكامل بغير سقف محدد وعلى أساس يومي. وتتضمن مستحقات فرع تأمين إجازات الأمومة بدل إجازة الأمومة وبدل إجازة الأبوّة وإجازة رعاية الطفل وبدل إجازة الأمومة للمنتهية خدماتها المستحقة لبدل الأمان الوظيفي. ويبلغ إجمالي عدد المستفيدين من فرع تأمين إجازة الأمومة 225981 فردًا منهم 160886 من العُمانيين.

التفاصيل أ4

برنامج تدريبي في إدارة وتشغيل عمليات المناولة في المنافذ البرية

مسقط - ش

رعى معالي قيس بن محمد اليوسف وزير التجارة والصناعة وترويج الاستثمار وبحضور معالي الفريق حسن بن محسن الشريقي المفتش العام للشرطة والجمارك صباح امس الأربعاء انطلاق البرنامج التدريبي في أكاديمية السلطان قابوس لعلوم الشرطة للمواطنين الملتحقين بمشروع إدارة وتشغيل عمليات المناولة في المنافذ البرية بالشراكة مع القطاع الخاص لتعريف المشاركين باللوائح والقوانين والنظم الأمنية المعمول بها في مواقع العمل وإكسابهم المهارات اللازمة لأداء مهامهم.

التفاصيل أ3

إعلان نتائج امتحانات دبلوم التعليم العام

مسقط - ش

اعتمدت معالي الدكتورة مديحة بنت أحمد الشيبانية وزيرة التربية والتعليم المؤشرات العامة لنتائج امتحانات دبلوم التعليم العام وما في مستواه للدور الأول للعام الدراسي 2024/2023م. وتم رصد (15) مخالفة لضوابط إدارة امتحانات دبلوم التعليم العام وما في مستواه، واتخاذ الإجراءات اللازمة بشأنها وفق القرار الوزاري رقم (2015/588م) بشأن ضوابط إدارة امتحانات دبلوم التعليم العام وما في مستواه، وفي إطار هذه المخالفات قامت الوزارة بالتحقق من كافة الملابسات المحيطة بها بهدف التثبت والتأكد من كل حالة قبل تطبيق الجزاءات المناسبة، وذلك بالتنسيق مع الجهات المعنية.

التفاصيل أ6

تشمل ثلاث محافظات مسقط وظفار وشمال الباطنة

بدء مكافحة التجارة المستترة في 106 أنشطة

مسقط - ش

بدأت المرحلة الأولى من تنفيذ قرار مكافحة التجارة المستترة، والتي تشمل 3 محافظات (مسقط، وظفار وشمال الباطنة)، ويقوم الفريق الوطني لمكافحة التجارة المستترة، الذي تترأسه وزارة التجارة والصناعة وترويج الاستثمار، للمساهمة في إيجاد بيئة أعمال جاذبة في سلطنة عمان وتهيئة الظروف الملائمة لها، وتعزيز أعمال القطاعات الاقتصادية بشكل عام والمؤسسات الصغيرة والمتوسطة بشكل خاص. وأشار مبارك بن محمد الدوحاني مدير عام التجارة بوزارة التجارة والصناعة وترويج الاستثمار رئيس الفريق الوطني لمكافحة التجارة المستترة: بأن الفريق الوطني يسعى لتحقيق عدد من الأهداف منها المساهمة بشكل فعال في مكافحة التجارة الغير قانونية والغير مشروعة مع زيادة النزاهة الاقتصادية من خلال الحد من سوء استخدام أو استغلال الإدارة والمهن المختلفة. وأضاف رئيس الفريق الوطني لمكافحة التجارة المستترة: بأن الأنشطة التي تشملها عملية الرقابة بلغت حوالي 106 أنشطة، منها الأنشطة المحظورة على الاستثمار الأجنبي باستثناء 20 نشاط وانشطة قطاع الاتصالات وأنشطة الصيدليات وعيادات الاسنان على أن تكون الشركة مضى على تأسيسها 5 سنوات.

التفاصيل ب1

915 مركزًا موزعًا في مختلف المحافظات

«التجارة» تناقش تحديات وتطلعات مراكز سند للخدمات

مسقط - ش

نفذت وزارة التجارة والصناعة وترويج الاستثمار صباح أمس الأربعاء ورشة عمل بعنوان «تحديات وتطلعات مراكز سند للخدمات». وذلك بفندق كراون بلازا بمرتفعات المطار. تأتي الورشة سعيًا من وزارة التجارة والصناعة وترويج الاستثمار لمشاركة أصحاب مراكز سند للخدمات تطلعاتهم المستقبلية، ودعمًا للجهود الوطنية وتحقيق التكامل المنشود للمضي قدمًا نحو استدامة هذه المراكز؛ نظرًا لما يحظى به هذا المشروع الوطني من اهتمام متواصل من الحكومة. كما تم مناقشة التحديات التي تواجه مراكز سند للخدمات، مع إيجاد الحلول المناسبة لها، والاستماع إلى تطلعات أصحابها المستقبلية؛ بما يضمن تحديث وتطوير المبادرات الممكنة لهم.

التفاصيل ب3

ارتفع عدد الاستثمارات إلى 362 مشروعاً

19 مليون ريال عُماني حجم الاستثمارات بمدينة البريمي الصناعية

البريمي - العُمانية

بلغ حجم الاستثمارات بمدينة البريمي الصناعية حتى نهاية النصف الأول من العام الجاري أكثر من 19 مليون ريال عُماني، فيما بلغ حجم الاستثمارات في المدينة على وجه العموم 277 مليون ريال عُماني، وبلغ عدد القوى العاملة 1674 عاملا منهم 365 موظفا عُمانيا، و1309 من العمالة الوافدة، بنسبة تعمين بلغت 22 بالمائة. وقال مدير عام مدينة البريمي الصناعية أن هناك نموا في عدد المشروعات والاستثمارات والمساحات المؤجرة، إذ ارتفع عدد الاستثمارات إلى 362 مشروعا، و115 مشروعا طرف ثالث (عقد من الباطن) بنهاية النصف الأول من العام الجاري ليصل إجمالي عدد المشروعات إلى 477 مشروعاً، فيما بلغت المساحات المؤجرة في المدينة 1،879،101 متر مربع.

التفاصيل ب3

منصة نفاذ تستقطب 5 آلاف مستفيد من الأفراد وأصحاب العمل الحر والمستقلين

مسقط - ش

استقطبت منصة نفاذ التي تتبناها هيئة تنظيم الاتصالات 5000 مستفيد من الأفراد وأصحاب العمل الحر والمستقلين، بينما بلغ عدد الشركات الصغيرة والمتوسطة المسجلة في المنصة 2609، أما الفرص المسندة خلال المنصة بلغت 136 فرصة بمبلغ تجاوز 13 مليونا و543 ألف ريال عماني، في حين أنّها قدمت 6 برامج تدريبية استفاد منها 190 شخصا. وتعدّ منصة نفاذ التي أطلقتها الهيئة في فبراير من العام 2022 حاضنة افتراضية تستقطب الكفاءات الوطنية التخصصية في قطاعي الاتصالات والخدمات البريدية.

التفاصيل ب1

سلطنة عُمان وتنزانيا توقّعان اتفاقيةً لتعزيز النقل الجوي ب1

أكثر من 84 ألف سائح زاروا الجبل الاخضر

الجبل الأخضر - العُمانية

بلغ عدد زوار ولاية الجبل الأخضر خلال النصف الأول من العام الجاري 84 ألفًا و869 زائرًا، مقارنة بـ 79 ألفًا و34 زائرًا خلال الفترة نفسها من عام 2023م بارتفاع نسبته 7,37 في المائة. وأوضحت الإحصاءات أن عدد العُمانيين الذين زاروا الجبل الأخضر بلغ 34 ألفًا و125 زائرًا.

التفاصيل أ5

عين حمران..متنفسٌ طبيعيٌّ لجمال مناظرها وتدفّق مياهها

صلالة - العُمانية

تنساب العيون المائية المتدفقة بجريانها سحرا وجمالا لتبعث السكينة والهدوء للسائح والزائر لعين حمران بمحافظة ظفار بمناظرها الخلابة وطبيعتها الخضراء وطقسها المثالي.وما يميز عين حمران عن بقية العيون كثرة الأشجار الموجودة بقربها مثل أشجار السدر والتين والنارجيل، حيث تعد العين متنفسا طبيعيا وفسيحا.

التفاصيل أ5

مزرعةُ رحب بشليم وجزر الحلانيات تسهم في تعزيز الأمن الغذائي

شليم وجزر الحلانيات - العُمانية

تُعد مزرعة رحب بولاية شليم وجزر الحلانيات التابعة لشركة تنمية نخيل عُمان أحد المشروعات الرائدة التي تُسهم في تحقيق مردود غذائي واقتصادي واجتماعي وبيئي. وتسعى المزرعة إلى تحقيق نقلة نوعية في قطاع النخيل من خلال تطبيق أحدث التقنيات والمستجدات العلمية في القطاع الزراعي بما يُسهم في تعزيز إنتاجية التمور العُمانية وقدرتها على المنافسة.

التفاصيل أ5

بمشاركة (70) مؤسسة تعليمية محلية ودولية

المحروقية تفتتح المعرض الدولي لمؤسسات التعليم العالي..اليوم

مسقط - ش

يفتتح مساء اليوم بمركز عُمان للمؤتمرات والمعارض فعاليات «المعرض الدولي لمؤسسات التعليم العالي 2024 EDUTEX OMAN»، تحت رعاية معالي الأستاذة الدكتورة رحمة بنت إبراهيم المحروقية وزيرة التعليم العالي والبحث العلمي والابتكار، بتنظيم من شركة الأفق الدولية للمعارض، ويُقام المعرض على مدى ثلاثة أيام ابتداء من اليوم الخميس، وحتى يوم السبت الموافق 20 يوليو 2024. تأتي إقامة هذا المعرض تزامنًا مع إعلان نتائج دبلوم التعليم العام؛ بهدف توعية وتعريف الطلبة والطالبات خريجي دبلوم التعليم العام وأولياء أمورهم بمؤسسات التعليم العالي المشاركة، والتخصصات التي تطرحها، وإجراءات الالتحاق في هذه المؤسسات، كما يتيح المعرض للطلبة والطالبات الخريجين التواصل المباشر مع ممثلي أكثر من (70) مؤسسة تعليمية حكومية وخاصة، وأكاديميات ومؤسسات تدريبية، ومراكز تعليم من داخل سلطنة عُمان، وخارجها.
وتشارك وزارة التعليم العالي والبحث والعلمي والابتكار بركن خاص لها في القاعة رقم (4) ، للإجابة على كافة التساؤلات والاستفسارات من الطلبة وأولياء أمورهم والمهتمين فيما يتعلق بمستجدات مركز القبول الموحد للعام الأكاديمي (2025/2024)، والابتعاث الداخلي والخارجي، بالإضافة إلى مستجدات وإجراءات القبول في الكليات المهنية.

يناقش عدداً من الدراسات والمقترحات المقدمة من اللجان الدائمة بالمجلس

مكتب الدولة يثمن الجهود المبذولة في التعامل مع حادثة إطلاق النار بمنطقة الوادي الكبير

مسقط - ش

ثمن مكتب مجلس الدولة امس الأربعاء الجهود المبذولة من شرطة عمان السلطانية والأجهزة الأمنية والعسكرية وكافة الجهات في إجراءات التعامل بحكمة وروية مع حادثة إطلاق النار التي وقعت في منطقة الوادي الكبير في محافظة مسقط.
وتقدم مجلس الدولة بالتعازي والمواساة إلى أسر المتوفين وأن يتغمدهم المولى بواسع رحمته، وبالشفاء العاجل للمصابين، ويشيد المجلس بالجهود الوطنية وتعاون كافة أفراد المجتمع في احتواء الموقف، سائلا الله تعالى أن يحفظ البلاد والعباد من كل مكروه، وأن ينعم على جلالة السلطان المعظم بالحفظ والتأييد والنصر والتمكين، وأن تكون عمان تحت ظل عرشه في أمن وسلام ووئام.
كما استعرض المكتب خلال الاجتماع عدداً من الدراسات والمقترحات المقدمة من اللجان الدائمة بالمجلس، خلال اجتماعه الخامس لدور الانعقاد الأول من الفترة الثامنة برئاسة معالي الشيخ عبدالملك بن عبدالله الخليلي رئيس مجلس الدولة، وبحضور المكرمين أعضاء مكتب المجلس وسعادة الأمين العام.
وناقش المكتب خلال الاجتماع المقترحين المقدمين من اللجنة الاجتماعية والثقافية بشأن رغبتها في دراسة " تعزيز الاستدامة المالية لمؤسسات المجتمع المدني»، و» تعزيز الاستفادة المجتمعية من الأنشطة والصروح الثقافية والفنية "، حيث استضاف مكتب المجلس المكرم الدكتور محمد بن سعيد الحجري رئيس اللجنة لمناقشته حول الدراستين. كما استضاف المكتب المكرم الدكتور عبد الله بن محمد الصارمي رئيس لجنة التعليم والبحوث لمناقشته بشأن رغبة اللجنة في دراسة مقترح "تعزيز جودة التحصيل الدراسي وإتقان الكفايات والمهارات في التعليم المدرسي في سلطنة عُمان: دراسة تحليلية وتشريعية».
واستضاف المكتب خلال اجتماعه كذلك المكرم الدكتور حمد بن سالم الرواحي رئيس لجنة التقنية والابتكار لمناقشته بشأن رغبة اللجنة في دراسة مقترح «الاقتصاد الرقمي وحوكمة البيانات».
كما اطلع المكتب على التقرير السنوي لجهاز الرقابة المالية والإدارية للدولة لعام 2023م، ورد مجلس الوزراء بشأن عدد من الدراسات التي تقدم بها المجلس خلال الفترة الماضية، بالإضافة إلى الاطلاع على عدد من التقارير المقدمة من المكرمين أعضاء المجلس حول مشاركتهم في المحافل الإقليمية والدولية.

قانونية الدولة تناقش عدداً من مشروعات القوانين لاستعراضها خلال دور الانعقاد القادم

مسقط - ش

عقدت اللجنة القانونية بمجلس الدولة امس الأربعاء اجتماعها السابع لدور الانعقاد الاول من الفترة الثامنة، برئاسة المكرم الشيخ سلطان بن مطر العزيزي رئيس اللجنة، وبحضور المكرمين أعضاء اللجنة. استعرضت اللجنة خلال اجتماعها عدداً من المحاور، منها مقترحات مشروعات القوانين التي يزمع استعراضها في دور الانعقاد المقبل.

جمعية الأمم المتحدة للبيئة تدعو إلى تضافر الجهود لتحقيق وتسريع تنفيذ أجندة التنمية المستدامة

نيويورك - العُمانية

أكدت جمعية الأمم المتحدة للبيئة على ضرورة تضافر الجهود نحو تحقيق وتسريع تنفيذ أجندة التنمية المستدامة على المستوى العالمي.
جاء ذلك في بيان ألقاه سعادة الدكتور عبدالله بن علي العمري رئيس الهيئة رئيس جمعية الأمم المتحدة للبيئة خلال أعمال الدورة السابعة لجمعية الأمم المتحدة للبيئة للمنتدى السياسي رفيع المستوى للتنمية المستدامة المنعقد في مدينة نيويورك.
وأشار سعادته إلى التحديات البيئية التي يعاني منها كوكب الأرض وما خلفته الصراعات من كوارث وتأثيرات بيئية في قطاع غزة ومناطق عديدة من العالم.
وتطرق سعادته إلى المبادرات والقرارات التي خرجت بها الجمعية في دورتها السادسة المرتبطة بالتغيرات المناخية، ومعالجة التلوث وفقدان التنوع الإحيائي مستعرضًا الأهداف ١ و٢ و١٣ و١٦ و١٧ من أهداف التنمية المستدامة وما قامت به الجمعية في سبيل تحقيقها.

للوقوف على القضايا والظواهر الاجتماعية المتعلقة بالأسرة والمرأة في السلطنة

الشورى يستضيف مختصة من مكتب صندوق الأمم المتحدة للسكان لدول مجلس التعاون الخليجي

مسقط - ش

استضافت اللجنة الصحية والاجتماعية بمجلس الشورى أمس الدكتورة سمية الوهيبية محللة البرامج للنوع الاجتماعي والصحة الإنجابية في مكتب صندوق الأمم المتحدة للسكان لدول مجلس التعاون الخليجي، لأخذ مرئياتها ووجهة نظرها حول عدد من الظواهر التي تخص الأسرة والمجتمع في سلطنة عمان.
وقدمت الدكتورة عرضاً مرئياً حول الوضع الشخصي للمرأة، والسياسات السكانية والهجرة في سلطنة عُمان، وأهمية تشجيع المرأة للعمل والاندماج في سوق العمل المحلي، كما تطرق العرض لنسب شغل الوظائف لدى المرأة العمانية في القطاعين الخاص والعام، والقطاعات الجاذبة والمنفرة لها في مجال التوظيف لديها، كما جرى استعراض نسب تمثيل المرأة في المجالس التشريعية في سلطنة عُمان ومقارنتها بنظيرتها في المنطقة العربية، وجرى عرض أسباب تراجعها في الفترات السابقة والمتعلقة بقلة المبادرات وضعف التدريب.
وأبرز العرض المرئي، القضايا المرتبطة بواقع توظيف المرأة في سلطنة عُمان في مختلف القطاعات، بالإضافة إلى الموارد الإدارية واللوجستية والمادية التي تمتلكها المرأة العمانية، كما تم استعراض الجمعيات المختصة بالمرأة والطفل وأدوارها والتحديات التي تواجها في سلطنة عُمان، والمشاكل الهيكلية والتنظيمية وأسس الحوكمة في تلك المؤسسات. بعدها جرى نقاشات متنوعة ومستفيضة بين أعضاء اللجنة من أصحاب السعادة والدكتورة الضيفة، تركزت حول حقوق الأسرة والمرأة في سلطنة عمان، ومواد وأحكام قانون الأحوال الشخصية المتعلقة بقضايا الطلاق والحضانة للطفل، والنفقة وتحسين حقوق المرأة في العمل والمجتمع، وأبرز القضايا والحالات والظواهر الطارئة على المجتمع العماني والمتعلقة بالمرأة. وأكد أعضاء اللجنة على أهمية المرأة وأدوارها في المجتمع العُماني، وعلى أهمية توفير الحماية الاجتماعية لها من خلال التشريعات والقوانين، وعلى إبراز وتطوير أدوار الجمعيات العاملة في مجال الأسرة، كما ثمنوا المقترحات المقدمة من قبل المختصة حول الظواهر الاجتماعية المتعلقة بشؤون الأسرة في سلطنة عمان.
من جانب آخر، قامت اللجنة بمناقشة تقريرها بشأن استضافة خريجي تخصص علوم الصيدلة والتي جرت في فترة سابقة خلال الدورة الأولى للانعقاد السنوي من الفترة العاشرة (2023 – 2027م) من عمر المجلس، كما استعرضت اللجنة مجموعة من الخطابات الواردة إليها، بالإضافة إلى عدد من أعمال اللجنة المنجزة والمؤجلة والتي خضعت للدراسة والعرض عليها، بعدها قامت اللجنة بمناقشة تصور اللجنة لخطة عملها لدور الانعقاد السنوي الثاني من الفترة العاشرة المقبلة.
تمت الاستضافة ضمن أعمال الاجتماع الدوري العشرين للجنة، برئاسة سعادة منصور بن زاهر الحجري رئيس اللجنة الصحية والاجتماعية بالمجلس، وبحضور أصحاب السعادة أعضاء اللجنة.

في أكاديمية السلطان قابوس لعلوم الشرطة للمواطنين الملتحقين بالمشروع

بدء البرنامج التدريبي حول مشروع إدارة وتشغيل عمليات المناولة بالمنافذ البرية

مسقط - ش

رعى معالي قيس بن محمد اليوسف وزير التجارة والصناعة وترويج الاستثمار وبحضور معالي الفريق حسن بن محسن الشريقي المفتش العام للشرطة والجمارك امس الأربعاء انطلاق البرنامج التدريبي في أكاديمية السلطان قابوس لعلوم الشرطة للمواطنين الملتحقين بمشروع إدارة وتشغيل عمليات المناولة في المنافذ البرية بالشراكة مع القطاع الخاص لتعريف المشاركين باللوائح والقوانين والنظم الأمنية المعمول بها في مواقع العمل وإكسابهم المهارات اللازمة لأداء مهامهم.

تشمل المبادرة إسناد أعمال المناولة في المنافذ البرية إلى شركات القطاع الخاص من خلال كوادر عمانية تم تأهيلها في مجالات الرقابة الأمنية والإجراءات الجمركية، بهدف رفع كفاءة أداء إدارة وتشغيل عمليات المناولة في المنافذ البرية من خلال ربطها بنظام بيان وتسريع التخليص الجمركي للبضائع باستخدام أحدث المعدات والبرامج والتقنيات من أجل تحسين الخدمات وتبسيط الإجراءات وتطبيق معايير الحوكمة والإبتكار وتحسين الأداء المؤسسي.

ويأتي تنفيذ المشروع ضمن المبادرات الرائدة التي أطلقتها شرطة عمان السلطانية لتعزيز الشراكة مع القطاع الخاص والإسهام في توفير فرص عمل للشباب العماني.

20 فرصة تدريبية للباحثات عن عمل

توقيع اتفاقية إطلاق النسخة الثالثة من برنامج SHE STEMS للتنمية المجتمعية

مسقط - ش

وقّعت وزارة التعليم العالي والبحث العلمي والابتكار امس الأربعاء على اتفاقية تعاون مع شركة صناعة الكابلات العمانية لإطلاق النسخة الثالثة من برنامج SHE STEMS للتنمية المجتمعية، وقّع الاتفاقية عن الوزارة معالي الأستاذة الدكتورة رحمة بنت إبراهيم المحروقية وزيرة التعليم العالي والبحث العلمي والابتكار، فيما وقعها عن الشركة أركان إيدوجو، الرئيس التنفيذي للشركة.

ويأتي توقيع الاتفاقية لخلق مستقبل أفضل وأكثر استدامة من خلال تمكين المرأة العمانية في قطاعات العلوم، والتكنولوجيا، والهندسة، والرياضيات، والتصنيع، وتعزيز الشراكة الاستراتيجية في مجالات التعليم والتدريب المهني، والمساهمة في تعزيز التعاون المؤسسي.

وبموجب الاتفاقية تقوم وزارة التعليم العالي والبحث العلمي والابتكار بمراجعة واعتماد مسارات ومحتوى التدريب، واعتماد خطة التدريب المقدمة من قبل الشركة لـ (20) فرصة تدريبية للباحثات عن عمل، إضافة إلى متابعة سير عمل البرنامج بالتنسيق مع الشركة.

في المقابل، تقوم شركة صناعة الكابلات العُمانية بإجراء المقابلات للمترشحات، وتنفيذ البرنامج بالتعاون مع معهد التدريب التقني الإداري، والسعي لتوفير فرص عمل للمتدربات بعد إكمال البرنامج التدريبي حسب متطلبات سوق العمل من دون تقديم أيّ التزامات بالتوظيف، إضافة إلى تمويل البرنامج التدريبي حسب الشروط المتفق عليها. ويُعدُّ برنامج «She Stems» جزءا من الجهود المبذولة من قبل شركة صناعة الكابلات العُمانية للارتقاء بالمواهب المحلية، وتحقيق مستقبل مستدام لسلطنة عُمان، وهو برنامج مخصص للباحثات عن عمل، ويأتي إطلاق النسخة الثالثة من البرنامج تعزيزًا للشراكة الاستراتيجية بين الطرفين، وتحقيقًا للتعاون المثمر في مجال تأهيل الباحثين عن عمل وتدريبهم، واستمرارًا للنجاح الذي حققه البرنامج في دفعاته السابقة.

وأشادت معالي الأستاذة الدكتورة رحمة إبراهيم المحروقية، بالشراكة المستمرة التي تربط الوزارة بشركة صناعة الكابلات العمانية عبر برنامج SHE STEMS، لدور البرنامج المحوري في تزويد المرأة بالأدوات اللازمة للتفوق والإجادة في مجالات العلوم والتكنولوجيا والهندسة والرياضيات، مؤكدة على التزام الوزارة بالتحديث المستمر للبرنامج بالتعاون مع الشركة لمواكبة متطلبات المرحلة المقبلة لتحقيق اقتصاد متنوع مبني على المعرفة، والتقدم التكنولوجي، والابتكار، وتكافؤ الفرص.

من جانبه قال أركان إيدوجو، الرئيس التنفيذي لشركة صناعة الكابلات العُمانية: «نحن فخورون بإطلاق النسخة الثالثة من برنامج SHE STEMS، مؤكدين على التزامنا بتمكين المرأة العمانية في القطاعات الصناعية الرئيسية، وتماشيا مع تسارع وتيرة التحول الرقمي تضمنت النسخة الحالية من البرنامج لعام 2024 إدخال وحدة خاصة حول الذكاء الاصطناعي (AI) لتطوير المعرفة الأساسية، والاستفادة من القدرات للوصول إلى أهداف مهنية جديدة».

افتتاح ملتقى مسقط الأول للأمراض الجلدية..السبت المقبل

مسقط - ش

يفتتح يوم السبت المقبل بفندق موفبينك مسقط ملتقى مسقط الأول للأمراض الجلدية، الذي ينظمه مركز الخوير للأمراض الجلدية التابع للمديرية العامة للخدمات الصحية بمحافظة مسقط بالتعاون مع الرابطة العمانية للأمراض الجلدية.

يرعى افتتاح الملتقى سعادة سليمان بن ناصر الحجي وكيل وزارة الصحة للشؤون الإدارية والمالية، بحضور عدد من المسؤولين بالوزارة.

يحاضر في الملتقى متحدثون وخبراء من داخل سلطنة عمان وخارجها، بمشاركة عدد من الأطباء العاملين في مراكز الرعاية الصحية الأولية.

افتتاح المبنى الجديد لقسم التأهيل الطبي التابع لمستشفى الرستاق

الرستاق - محمد الخروصي

افتتح بمستشفى الرستاق المبنى الجديد لقسم التأهيل الطبي التابع للمستشفى ويضم قسم العلاج الطبيعي هو جزء لايتجزأ من قسم التأهيل الطبي المتكامل الذي يتفرع منه العلاج الطبيعي والعلاج الوظيفي وعلاج اللغة والنطق، علماً بأن خدمة التأهيل الطبي في مستشفى الرستاق بدأت مع افتتاحه عام 1994 ومن ذلك الوقت والقسم يقدم خدماته للمرضى والمراجعين. كما يستقبل بعض من حالات ولايات المحافظات المجاورة، ويضم قسم التأهيل الطبي بمستشفى الرستاق عدد من الأخصائيين والكوادر الفنية المدربة على التعامل مع مختلف الحالات التي تصلهم ويستقبل قسم التأهيل الطبي بمستشفى الرستاق جميع حالات المرضية الناتجة عن: الحوادث المرورية وإصابات الظهر والكسور وعمليات مفاصل الركبة والحوض وعلاج التهابات المفاصل وإصابات الملاعب قبل وبعد العملية من عمليات الأربطة والغضاريف وغيرها وإصابات الحروق وحالات شلل الأطفال وشلل الدماغ وغيرها من الحالات، كذلك المرضى المنومين بالمستشفى والذين يتم تقديم الخدمة لهم في داخل الأجنحة كالعناية المركزة وأجنحة الباطنية والجراحة والولادة، ومن أهم الخدمات الطبية تم استحداثها قريباً هي:علاج تقوية عضلات الحوض والتحكم في سلس البول وعلاج بإستخدام الإبر الجافة.

تدريبات بحرية مبتكرة وأنشطة ميدانية في البرنامج الصيفي بأكاديمية السلطان قابوس البحرية

مسقط - ش

تتواصل بأكاديمية السلطان قابوس البحرية الفعاليات والبرامج الصيفية التي ينظمها مكتب محافظ شمال الباطنة بالتعاون مع الأكاديمية مستهدفاً عدد من طلبة ولاية السويق خلال الفترة من 15 إلى 18 يوليو الحالي، وبمشاركة أكثر من 100 طالب وطالبة. وزار صباح أمس فريق من اللجنة للتنفيذية للمراكز الصيفية بمحافظة شمال الباطنة برئاسة الدكتور عبدالله بن سعيد البوسعيدي الأكاديمية وأطلعوا على البرامج والأنشطة المقدمة بعدها

سلم العقيد ركن بحري خميس بن علي بن سالم السليطني مساعد آمر أكاديمية السلطان قابوس البحرية للشؤون الأكاديمية شهادات المشاركة للدفعة الأولى من الطلبة المشاركين في البرنامج. ويهدف البرنامج الذي يستمر لأربعة أيام إلى تعريف المشاركين بالدور الحيوي الذي تقوم به الأكاديمية وتعريف المشاركين بنظام المحاكاة المتطور الذي يستخدم في التدريب على مكافحة الحرائق، مما يساهم في تعزيز مهاراتهم وقدراتهم في التعامل مع المواقف الطارئة. كما يتضمن البرنامج زيارة إلى مدرسة تدريب الغوص ومكافحة الألغام.

يبلغ إجمالي عدد المستفيدين من فرع تأمين إجازة الأمومة 225981 فردًا منهم 160886 من العُمانيين

صندوق الحماية الاجتماعية يكشف تفاصيل تطبيق إجازات الأمومة

تناولت ورقة العمل أنواع المستحقات التأمينية التي تستحق من الفرع والمتمثلة في بدل إجازة الأمومة للأم المؤمن عليها لمدة 98 يوماً مدفوعة الأجر بالكامل، وبدل إجازة الأبوة للأب المؤمن عليه لمدة 7 أيام مدفوعة الأجر بالكامل، والنوع الثالث هو إجازة رعاية الطفل لمدة 98 يوماً أخرى بدون بدل

مسقط - عبدالله الرجبي

أعلن صندوق الحماية الاجتماعية عن بدء تطبيق فرع إجازات الأمومة من يوم غدٍ 19 يوليو الجاري.

جاء ذلك في اللقاء الإعلامي الذي نظمه الصندوق اليوم بمسقط؛ حيث تضمن تقديم أوراق عمل قدمتها مجموعة من المؤسسات وهي صندوق الحماية الاجتماعية، ومنظمة اليونيسيف، ومنظمة الصحة العالمية، ومنظمة العمل الدولية، وصندوق الأمم المتحدة للسكان، ووزارة الصحة، ووزارة التنمية الاجتماعية.

إجازة الأمومة

أبرز وأهم التوصيات الأممية وأحد الحقوق الأساسية للمرأة العاملة، تبنتها سلطنة عمان ونصت عليها في قانون الحماية الاجتماعية في فرع يُعنى بإجازات الأمومة. حيث يهدف إلى توفير منظومة لحماية المرأة العاملة وطفلها من المخاطر الصحية، كما يسعى إلى توفير الحماية والرفاه لهما فضلا عن دعم جهة العمل بتعويضها عن الأجر والاشتراكات المسددة خلال إجازات الأمومة والأبوة والرعاية، إذ يبدأ سريان هذا الفرع بتاريخ 19 يوليو الحالي، يغطي الفرع جميع العمانيين العاملين في سلطنة عمان في كافة القطاعات حيث يشمل ذلك جميع العمانيين العاملين بعقود العمل باختلاف أنواعها، بما في ذلك العقود المؤقتة وعقود التدريب، وأيضًا العمال المتقاعدين.

كما يشمل جميع العمال غير العمانيين العاملين في وحدات الجهاز الإداري للدولة والعاملين في القطاع الخاص للمنشآت التجارية الذين تسري عليهم أحكام قانون العمل

أوراق العمل

شمل اللقاء الإعلامي تقديم ثماني أوراق عمل جاءت الوقة الأولى من تقديم صندوق الحماية الاجتماعية (بعنوان منظومة الحماية الاجتماعية، حماية الأمومة) قدمها السيد شبيب البوسعيدي نائب الرئيس التنفيذي لشؤون الحماية الاجتماعية.

فيما جاءت الورقة الثانية لمنظمة العمل الدولية بعنوان «تأمين إجازات الأمومة في سلطنة عُمان: نقلة نوعية إلى الأمام»، قدمها بيتر راديميكر، نائب المدير الإقليمي، المكتب الإقليمي لمنظمة العمل الدولية.

ثم جاءت الورقة الثالثة لصندوق الأمم المتحدة للسكان بعنوان « التنمية السكانية المستدامة وتأمين إجازات الأمومة » قدمها الفاضل أجود المسكري، محلل برامج الاتصال في المكتب شبه الإقليمي لمجلس التعاون الخليجي.

وجاءت الورقة الرابعة من تقديم وزارة التنمية الاجتماعية بعنوان «الأسرة نحو بيئة آمنة ومستقرة » قدمتها عائشة البحرية، رئيسة قسم الرعاية البديلة .

بعد ذلك قدم مالك الحارثي، المدير العام للمستحقات بصندوق الحماية الاجتماعية الورقة الخامسة بعنوان «أحكام فرع تأمين إجازات الأمومة».

ثم قدم الدكتور علاء حشيش، قائد الفريق الفني في منظمة الصحة العالمية بسلطنة عُمان، ممثلاً لمنظمة الصحة العالمية الورقة السادسة بعنوان « توصيات منظمة الصحة العالمية لرعاية إيجابية للأم والرضع في فترة ما بعد الولادة ».

أما ورقة العمل السابعة جاءت عن منظمة اليونيسيف بعنوان « اللحظات الأولى مهمة» قدمتها سارة اللمكي، مسؤولة الشراكات، واختتمت وزارة الصحة الورقة الثامنة والتي جاءت بعنوان «إجازة الأمومة والرضاعة الطبيعية» قدمتها كوثر الشبلي، ممرضة قانونية أولى- استشارية رضاعة طبيعية.

أهمية فرع إجازات الأمومة

وقال مالك الحارثي، المدير العام للمستحقات بصندوق الحماية الاجتماعية : «يأتي هذا اللقاء الإعلامي الذي ينظمه صندوق الحماية الاجتماعية لتسليط الضوء على أحد أهم وأحدث فروع التأمين الاجتماعي المنصوص عليها في قانون الحماية الاجتماعية الصادر بالمرسوم السلطاني رقم 2023/52 وهو فرع تأمين إجازات الأمومة الذي يطبق لأول مرة في السلطنة.

مضيفا: «تشرفت بالمشاركة بورقة عمل حول فرع تأمين إجازات الأمومة من حيث الفئات المغطاة أو المشمولة بالفرع والفئات غير المشمولة سواء من المؤمن عليهم العمانيين أو غير العمانيين، ونسبة الاشتراك اللازم على جهة العمل سدادها عن المؤمن عليه والمحسَوبة من الأجر الإجمالي، كما تناولت ورقة العمل أنواع المستحقات التأمينية التي تستحق من الفرع والمتمثلة في بدل إجازة الأمومة للأم المؤمن عليها لمدة 98 يوم مدفوعة الأجر بالكامل، وبدل إجازة الأبوة للأب المؤمن عليه لمدة 7 أيام مدفوعة الأجر بالكامل، والنوع الثالث هو إجازة رعاية الطفل لمدة 98 يوم أخرى بدون بدل، حيث تحسب مدة الخدمة في جميع هذه الإجازات ضمن مدة الخدمة المؤهلة لاستحقاق المعاش التقاعدي».

من جانبه أجود المسكري، محلل برامج الاتصال في المكتب دون الإقليمي لمجلس التعاون الخليجي بصندوق الأمم المتحدة للسكان: «نؤكد في مكتب صندوق الأمم المتحدة للسكان في دول مجلس التعاون الخليجي أن الصحة الإنجابية تعتبر أساسًا للمشاركة الاقتصادية والاجتماعية المتساوية، وإعطاء الأولوية للصحة الإنجابية بما فيها إجازة الأمومة والأبوة يساهم في تحسين الإنتاجية ويقلل من التغيب عن العمل، ويعزز التمكين الاقتصادي للمرأة والمجتمع».

اللحظات الأولى لحياة الطفل تتطلب رعاية شاملة

وقالت سارة بنت محمد بن عبدالله اللمكية مسؤولة الشراكات بمنظمة اليونيسيف بسلطنة عمّان اللحظات الأولى للطفولة مهمة، فاننا نعنى تحديداً أول 1000 يوم. حيث تعتبر السنوات الأولى من حياة الطفل لها تأثير عميق على مستقبله وعلى نمو دماغه وصحته وسعادته وقدرته على التعلم في المدرسة ورفاهيته وحتى مقدار ما يكسبه من المال عندما يكبر. وفي هذه المرحلة التكوينية من العمر، يمكن لدماغ الطفل أن يشكل أكثر من مليون وصلة دماغية جديدة كل هذا ثانية - وهو معدل لا يتكرر مرة أخرى مدى الحياة لهذا السبب نقول أن اللحظات الأولى مهمة. فالغذاء والتحفيز المبكر والرعاية المناسبة ضرورية لنمو الدماغ الطفل في السنوات الأولى من حياته وخاصة في الفترة الأكثر أهمية وهي الأيام الألف الأولى من حياته وعن سبب الدعوة

للاستثمار في الطفولة المبكرة؟ فهو بكل تأكيد يُحقق الاستثمار في مرحلة الطفولة المبكرة نمو مستدام للمجتمع، وذلك من خلال دفع عجلة الاقتصاد إلى الأمام، من حيث عوائد الاستثمار. بالنسبة للحكومات، فإن العائد الاقتصادي يصل إلى 13 ضعفاً وهذا يعني 13 ريالاً مقابل كل ريال واحد.

إشادة أممية بجهود السلطنة في إطلاق تأمين إجازات الأمومة

مسقط - العُمانية

أشادت منظمات الأمم المتحدة ممثلة بمنظمة الأمم المتحدة للطفولة (اليونيسف)، وصندوق الأمم المتحدة للسكان، ومنظمة الصحة العالمية؛ بجهود حكومة سلطنة عُمان الممثلة بصندوق الحماية الاجتماعية لإطلاقها فرع تأمين إجازات الأمومة للعُمانيين وغير العُمانيين العاملين في القطاعين العام والخاص.

ويُتيح برنامج التأمين تمديد إجازة الرعاية بعد إجازة الأمومة، وهي ميزة اختيارية، حيث نص القانون على أن الأم تستحق إجازة لرعاية الطفل بدون بدل مدة (98) يوماً خلال عام من تاريخ انتهاء إجازة الأمومة وتكون - بناء على طلب من المؤمن عليها – ويسدد فرع تأمين إجازات الأمومة إجمالي الاشتراكات للمؤمن عليها وجهة العمل طوال مدة إجازة الرعاية لفرع تأمين كبار السن والعجز والوفاة وفرع تأمين الأمان الوظيفي، ويجوز أن تتوزع هذه الإجازة بين الأبوين. وقالت سمايرا تشودري، ممثلة اليونيسف في سلطنة عُمان: «أشيد بسلطنة عُمان لالتزامها برفاهية العاملين من العُمانيين وغير العُمانيين، الإنجاز الذي يجعلها تتصدر المنطقة في شموليتها واستثماراتها ».

كما أكد مكتب صندوق الأمم المتحدة للسكان في دول مجلس التعاون الخليجي أن «الصحة الإنجابية تعد أساسًا للمشاركة الاقتصادية والاجتماعية المتساوية، ويمكن لإعطاء الأولوية للصحة الإنجابية، بما فيها إجازة الامومة والأبوة، أن يحسن الإنتاجية، ويقلل من التغيب عن العمل، ويعزز التمكين الاقتصادي للمرأة والمجتمع»، كما أضاف الصندوق، أن «النساء يشكلن حوالي 40% من القوى العاملة عالميًا وعندما يكون مكان العمل مناسبًا للنساء يكون مناسبًا للجميع. ولقد وضعت رؤية «عمان 2040» على رأس أولوياتها بناء الإنسان العماني للوصول إلى إنسان مبدع من خلال تعليم متطور، نظام صحي قوي، تعزيز المواطنة والهوية والثقافة الوطنية، وتحقيق الرفاه والحماية الاجتماعية. وأكد الدكتور جان جبور، ممثل منظمة الصحة العالمية، بسلطنة عُمان على أهمية وجود الأم في الأشهر الأولى من حياة طفلها، فإن هذه المدة المبكرة حاسمة في تشكيل مستقبل الطفل الصحي والعاطفي والاجتماعي، وترتبط إجازة الأمومة المدفوعة بزيادة في عدد الزيارات الدورية لمتابعة نمو الطفل وارتفاع معدل المستويات العالمية لتحصين وتأمين تغطية اللقاحات في الوقت المناسب. كما تضمن لهن إجازة الأمومة الوقت الكافي للراحة ورعاية المولود وترتبط بارتفاع معدلات بدء واستمرار الرضاعة الطبيعية. وأوضح أن هناك فرصًا غير مسبوقة لتسريع وتيرة التقدم المحرز في تحسين صحة النساء والأطفال، فتُحسّن الحماية الفعالة للأمومة تدعم صحة الأطفال والنساء. يجدر الإشارة إلى أن إجازات الأمومة هي برنامج تأمين اجتماعي يغطي فترات الولادة للأمهات العاملات أثناء فترة الحمل وبعد الولادة ويضمن لهن الوقت الكافي للراحة ورعاية المولود. كما يمنح برنامج التأمين إجازة أبوة للسماح للأب بدعم الأسرة في هذه المرحلة المهمة.

عدد العُمانيين الذين زاروا الولاية خلال النصف الأول من العام الجاري بلغ 34 ألفًا و125 زائرًا

84 ألف سائح زاروا الجبل الأخضر

الجبل الأخضر - العُمانية

بلغ عدد زوار ولاية الجبل الأخضر بمحافظة الداخلية خلال النصف الأول من العام الجاري 84 ألفًا و869 زائـرًا، مقارنة بـ 79 ألفًا و34 زائـرًا خلال الفترة نفسها من عام 2023م بارتفاع نسبته 7,37 في المائة، وذلك حسب الإحصاءات الصادرة من المركز الوطني للإحصاء والمعلومات. وأوضحت الإحصاءات أن عدد العُمانيين الـذيـن زاروا ولايـة الجبل الأخـضـر خلال النصف الأول من العام الجاري بلغ 34 ألفًا و125 زائرًا، وبلغ عدد السياح السعوديين 3 آلاف و12 زائـرًا، ووصـل عـدد الـزوار الإماراتيين 566 زائـرًا، وبلغ عدد الـزوار البحرينيين 306 زائرين، ومن الجنسية الكويتية 563 زائـرًا، كما بلغ عدد الزوار القطريين 279 زائرًا. وبيّنت الإحصاءات الـصـادرة من المركز الوطني للإحصاء والمعلومات أن عدد السياح من الجنسيات العربية الأخـرى بلغ 3 آلاف و700 زائر، وبلغ عدد الزوار من الجنسيات الأجنبية 42 ألفًا و318 سائحًا. وتنطلق اليوم الخميس فعاليات «صيف الجبل الأخضر» وتستمر حتى 14 سبتمبر 2024م، وسيقام بفندق دوست الجبل الأخضر، وتتضمن فعالياته العديد من الأنشطة الثقافية، والاجتماعية، والرياضية، والترفيهية، والتراثية والشعبية ضمن خطة محافظة الداخلية لتنشيط حركة السياحة المحليّة والترويج للمقومات السياحية والتراثية والطبيعية التي تشتهر بها ولايـة الجبل الأخـضـر. كما تشتمل فعاليات «صـيـف الجبل الأخـضـر» على إقامة معرض للأسر المنتجة والمؤسسات الصغيرة والمتوسطة، لتشجيعها على المشاركة في الفعاليات والاستفادة من فرص ترويج السياحة وإيجاد فرص وظيفية مؤقتة. ومن المؤمل أن تُسهم فعاليات «صيف الجبل الأخـضـر» في استقطاب عدد أكبر من السياح من داخـل سلطنة عُمان وخارجها، وتتزامن مع النسخة الثانية من فعالية «رمانة» بولاية الجبل الأخضر التي انطلقت في الـ 4 من يونيو الماضي وتستمر حتى منتصف سبتمبر القادم، وتأتي ضمن مبادرات ومشاريع السياحة الزراعية بالولاية. وتهدف الفعالية إلى نشر ثقافة السياحة الزراعية الصديقة للبيئة، وتقديم تجارب فريدة جديدة لاستقطاب السياح فضلا عن إسهامها في تعزيز القيمة المحلية المضافة. كما أن هـذه النسخة لها دور في تعزيز تجربة الزراعة السياحية لـزوار الجبل الأخـضـر، وتنويع العروض والمنتجات السياحية، إسهامًا في تعزيز مكانة الجبل الأخـضـر كوجهة سياحية وثقافية وزراعية رائدة في المنطقة، ودعم المزارعين لتسويق منتجاتهم الوفيرة. وتحـرص وزارة الـتـراث والسياحة على تشجيع الاستثمار في ولاية الجبل الأخضر من خلال جذب المشاريع التي تسهم في تعزيز الإقـبـال السياحي، كالمنتجعات السياحية، والفنادق والاستراحات ونزل الضيافة، التي تسهم في تعزيز الحركة السياحية بالجبل الأخضر، وزيادة استفادة المجتمع المحـلـي مـن نـشـاط الحركة السياحية. الجدير بالذكر أن ولاية الجبل الأخـضـر بمحافظة الداخلية تعد إحدى أهم الوجهات السياحية المفضلة للكثير من الـزوار في سلطنة عُمان خلال فصل الصيف لما تتمتع به من أجـواء معتدلة صيفًا وتوفر المنشآت الفندقية المختلفة، كما تشهد الولاية تدفقا سياحيا خلال فصل الصيف لممارسة الـريـاضـات المختلفة كتسلق الجبال والمشي في المسارات الجبلية والاستمتاع بالجو المعتدل.

عين حمران..متنفسٌ طبيعيٌّ لجمال مناظرها وتدفّق مياهها

صلالة - العُمانية

تنساب العيون المائية المتدفقة بجريانها سحرا وجمالا لتبعث السكينة والهدوء للسائح والـزائـر لعين حمران بمحافظة ظفار بمناظرها الخلابة وطبيعتها الخضراء وطقسها المثالي. وما يميز عين حمران عن بقية العيون كثرة الأشجار الموجودة بـقـربـهـا مـثـل أشـجـار الـسـدر والـتـين والـنـارجـيـل، حيث تعد العين متنفسا طبيعيا وفسيحا، تتوافر فيها مواقع جميلة وتـلال على شكل هـضـاب يقضي فيها السائح أوقاتًا ماتعة. وتعد عين حمران إحدى عيون المياه وارفة الظل وتنتشر في هذه المنطقة الكهوف، كما يوجد بها حديقة، وتبعد عن ولاية صلالة حوالي 17 كم وتسقى منها المواشي إضافة إلى ري الزراعة المحيطة بها وينتشر بها كثير من الأشجار المختلفة ويرتادها الزوار طوال السنة لاسيما في موسم الخريف. ويعد منسوب المياه جيدًا في عين حمران، وكان يُستغل قديما في الزراعة المنتشرة في سهل حمران حسب روايات كثير من سكان تلك المنطقة وكانت مزارع الذرة وقصب السكر والبطاطا الحلوة وكثير من المنتجات الزراعية الأخرى تستفيد من هذه المياه. ومع كل موسم ماطر توجد في أعلى الـوادي في عين حمران أماكن معروفة تنفجر منها عيون مائية تظل متدفقة عدة أسابيع ويستمر تدفقها مع استمرار تساقط الأمطار بخلاف العين المعروفة والمسورة بسياج وتظل مياهها مستمرة طـوال الـعـام وغالبا ما يكون منسوب المياه فيها جيدا.

محافظ شمال الباطنة استمع إلى الملاحظات والمقترحات

لقاء تشاوري يستعرض المشاريع التنموية في ولاية شناص

شناص - ش

عقد سـعـادة محمد بـن سليمان الكندي محافظ شمال الباطنة لـقـاءً مـع مشايخ ورشـــداء وأعـيـان ولايـة شـنـاص بحضور سعادة الشيخ عبدالله بن سالم الحجري والـــي شـنـاص، وعـــدد مـن الـمـسـؤولـيـن بمختلف القطاعات، لمناقشة المشاريع التنموية والاحتياجات المحلية للولاية. في مستهل اللقاء أكد سعادة محمد بن سليمان الكندي محافظ شمال الباطنة في كلمته على أهمية اللقاءات التي تعزز مـن جـسـور الـتـواصـل بـيـن المسؤولين والمواطنين. وأشار إلى ضرورة التواصل مع جميع فئات المجتمع، وإشراكهم في الخطط والمشاريع، والاستماع إلى آرائهم ومقترحاتهم وتطلعاتهم. وأوضح سعادته أن هذه اللقاءات تسهم في تعزيز الشراكة بين الحكومة والمجتمع، وتمكين المواطنين من المشاركة الفعالة في صنع القرارات التي تحقق تطلعاتهم المستقبلية. وأشار الكندي إلى أن ولاية شناص تعتبر البوابة الشمالية لمحافظة شمال الباطنة، وتتمتع بمقومات مميزة تشمل الموقع الجغرافي الفريد الذي يربطها بالدول المجاورة، والمنافذ الحدودية الـبـريـة الـتـي تسهم فـي تـعـزيـز الـتـجـارة وحركة النقل، بالإضافة إلى جاهزية البنية الاساسية التي تتيح فرصًا استثمارية واسعة. وأكـد سعادته على الإمكانيات المعدنية والمقومات السياحية للولاية، مشيدًا بدور ميناء شناص كمحرك اقتصادي هام يدعم الاقتصاد المحلي ويعزز من مكانة الولاية كمركز تجاري وصناعي. وخلال اللقاء، قدم سعادة الشيخ عبدالله بن سالم الحجري والـي شـنـاص، كلمة ترحيبية أشـار فيها إلى أن هـذا اللقاء يأتي في إطـار الجهود المستمرة لتعزيز التشاور بين الحكومة والمجتمع المحلي، مما يسهم في اتخاذ قـرارات مستنيرة تلبي تطلعات المجتمع وتحقق التنمية المستدامة في الولاية. كما قدم المهندس محمد بن قاسم الشيزاوي رئيس قسم ضبط الجودة بدائرة التخطيط والاسـتـثـمـار، عـرضًـا مفصلًا حـول الخطة التنموية لمحافظة شمال الباطنة، وتطرق العرض إلى المزايا النسبية التي تتمتع بها ولاية شناص، والتكثيف السكاني والتوسع العمراني الذي يشهد نموا ملحوظًا. وأوضح الشيزاوي أن هذه المزايا تجعل من شناص وجـهـة جـاذبـة للاستثمارات فـي مختلف القطاعات. وتضمن اللقاء استعراض عدد من المشاريع التنموية المهمة في ولاية شـنـاص. وأيـضًـا تـم اسـتـعـراض مشاريع تصميم ورصف الطرق الداخلية، ومشروع الواجهة البحرية لولاية شناص، ومشروع تطوير المتنزه البحري الـذي يمتد على طـول 400 متر ويتضمن مرافق صحية، ممشى لـمـمـارسـة الـريـاضـة، مسطحات خضراء، مناطق مخصصة لألعاب الأطفال، أجهزة لممارسة التمارين الرياضية، مقهى، وعـدد من المواقع المخصصة للاستثمار. كما تـم تسليط الـضـوء على المشاريع البلدية التي تم الانتهاء منها مثل مشروع توريد وتركيب استراحات سائقي سيارات الأجـرة، مـشـروع تصريف مياه الأمـطـار، مشروع تطوير حديقة شناص (المرحلة الأولـى)، ومشروع صيانة الطرق الداخلية الذي تم فيه طرح المناقصة. واختتم اللقاء باستعراض إحصائيات الخدمات البلدية في ولاية شناص للنصف الأول من عام 2024، حيث تـم تسليط الـضـوء على الإنجـازات والتحديات التي تواجه الولاية في مختلف الـمـجـالات، مـمـا يـعـزز مـن روح الـتـعـاون والشراكة بين الحكومة والمجتمع لتحقيق الأهداف المشتركة.

واسـتـمـع سـعـادتـه إلـى الـمـلاحـظـات والمقترحات والرؤى والأفكار التي طرحها الحضور ورد عليها ووعد بدراسة ومتابعة كل ما تم طرحه في هذا اللقاء.

تكريم أفضل منافذ تقديم خدمة بجائزة الإجادة المؤسسية الحكومية بشمال الشرقية

إبراء - ش

احتُفل أمس بتكريم الجهات الحاصلة على جائزة أفضل منافذ تقديم خدمة لعام 2023 في محافظة شمال الشرقية، وذلك ضمن جائزة الإجادة المؤسسية الحكومية بسلطنة عمان. حيث قام سعادة محمود بن يحيى بن سليمان الذهلي، محافظ شمال الشرقية، بتكريم الجهات المجيدة في رفع كفاءة وفاعلية أدائها وتحقيق أهـداف منظومة الإجـادة المؤسسية في سلطنة عُـمـان. تم تكريم كل من إدارة هيئة تنمية المؤسسات الصغيرة والمتوسطة بمحافظة شمال الشرقية، ودائـرة صـنـدوق الـحـمـايـة الاجتماعية بمحافظة شمال الشرقية، ودائرة الطرق بمحافظة شمال الشرقية، بعد إعلانها ضمن أفضل الجهات المجيدة بالجائزة في سلطنة عُمان والتي أعلنتها وزارة العمل ضمن حفل الإجادة المؤسسية الحكومية لعام 2023 الذي أقامته الوزارة في مايو الفائت. وفي تصريح لسعادة محمود بن يحيى الذهلي، محافظ شمال الشرقية، هنأ الجهات الحاصلة على تكريم أفضل منفذ تقديم خدمة بالمحافظة ضمن جائزة الإجادة المؤسسية، مشيداً بجهودها في ترسيخ ثقافة التطوير المستمر في بيئة العمل. وأكـد أن هذه الجهود تسهم في تعزيز مكانة سلطنة عُمان وترتيبها في المؤشرات التنافسية العالمية كأحد أهم مستهدفات منظومة الإجادة المؤسسية، وذلك من خلال تحسين جودة الخدمات الـتـي تـقـدمـهـا الـمـؤسـسـات للمجتمع والأفراد، مما يرفع مستوى جودة الخدمات الحكومية ويشجع الوحدات والموظفين على تحسين أدائهم وتطوير الخدمات في مختلف المنافذ الحكومية. كما أكد على أهميةٍ تكريم القائمين على هذه الجهود تقديراً لعطائهم، وذلك بناءً على مؤشرات واستبيانات رضا المستفيدين.

تضم 40 ألفًا من أشجار نخيل التمر من صنفي /الفرض/ والخلاص

باستخدام أحدث التقنيات.. مزرعةُ رحب بشليم وجزر الحلانيات تسهم في تعزيز الأمن الغذائي

شبيب بن علي المحروقي

شليم وجزر الحلانيات - العُمانية

تُعد مزرعة رحب بولاية شليم وجزر الحلانيات في محافظة ظفار التابعة لشركة تنمية نخيل عُمان أحد المشروعات الرائدة في سلطنة عُمان التي تُسهم في تحقيق مـردود غذائي واقتصادي واجتماعي وبيئي. وتسعى المزرعة إلى تحقيق نقلة نوعية في قطاع النخيل من خلال تطبيق أحدث التقنيات والمستجدات العلمية في القطاع الـزراعي بما يُسهم في تعزيز إنتاجية التمور العُمانية وقدرتها على المنافسة فـي الأســواق الـخـارجـيـة. وقـال المهندس شبيب بن علي المحروقي أخصائي أول خدمات الدعم الـزراعـي بشركة تنمية نخيل عُمان في تصريح لوكالة الأنباء العُمانية إنّ المزرعة تضم 40 ألفًا من أشجار نخيل التمر من صنفي /الفرض/ والخلاص على مساحة إجمالية تقدّر بـ 6 كيلومترات مربعة وتبعد عن مطار مرمول مسافة 25 كيلومترًا مبينًا أن المساحة المزروعة تبلغ 256 هكتارًا.

وحول مبادرة الحياد الكربوني، أكد على أهمية مشروع زراعة 30 ألف شجرة ليمون بمساحة 96 هكتار في مزرعة رحب الذي نفذته شركة تنمية نخيل عُمان في عام 2023م بالتعاون مع شركة تنمية نفط عُمان ووزارة الثروة الزراعية والسمكية وموارد المياه، للإسهام في تعزيز إنتاجية سلطنة عُمان من الليمون العُماني بنسبة 38 بالمائة. وأشـار إلى أساليب الري المستخدمة في المزرعة التي تعتمد على المياه الجوفية مصدرًا أساسيًا للمياه باستخدام تقنيات ري حديثة مرتبطة بمستشعرات تضمن حصول النبات على الكمية المناسبة من المياه دون هدر مما يسهم في تعزيز إنتاجية ورفع كفاءتها.وتسعى سلطنة عُمان إلى الاهتمام بأشجار النخيل من خلال إنشاء مزارع حديثة مخصصة لزراعة وإنتاج التمور في مختلف المحافظات، لتعزيز التنمية الزراعية والاقتصادية والبيئية والغذائية والأمن الغذائي واستغلال الفرص الاستثمارية الواعدة في هذا القطاع الحيوي.

استعراض جهود مكافحة بعوضة الزاعجة المصرية بشناص

شناص - عبدالله العامري

عقد مكتب والي شناص اجتماعاً لمناقشة مستجدات الـوضـع الوبائي والحشري لمكافحة بعوضة «الزاعجة المصرية»، برئاسة سعادة الشيخ عبدالله بن سالم بن حمدان الحجري.

وقد تطرق الاجتماع إلى جهود الجهات المعنية في الولاية، خلال الفترة الماضية في مكافحة بعوضة «الزاعجة المصرية»، والـقـضـاء على أمـاكـن تـكـاثـرهـا، للحد منها وحماية أفراد المجتمع من الإصابة بحمى الضنك، بالإضافة إلى التدابير الوقائية المتكاملة لنواقل الأمراض، كما تم استعراض الوضع الوبائي والحشري لبعوضة «الزاعجة المصرية»، بشناص.

وتم خلال الاجتماع اقتراح تشكيل فريق عمل يضم عـدد من الجهات الحكومية المعنية والأهلية، من أجل تكثيف أنشطة مكافحة الناقل والتقصي الوبائي وتكثيف حـمـلات الإصـحـاح الـبـيـئـي، إلـى جانب الحملات التوعوية المجتمعية.

تتوفر النتائج اعتباراً من الساعة الرابعة عصر اليوم الخميس من خلال خدمة الرسائل النصية القصيرة (SMS)

إعلان نتائج امتحانات دبلوم التعليم العام وما في مستواه

مسقط - ش

اعتمدت معالي الدكتورة مديحة بنت أحمد الشيبانية وزيرة التربية والتعليم المؤشرات العامة لنتائج امتحانات دبلوم التعليم العام وما في مستواه للدور الأول للعام الدراسي 2023/2024م، مباركةً لأبنائها وبناتها الطلبة بالنجاح ومهنئةً أولياء أمورهم في سبيل ما بذلوه نحو تحقيق طموحات أبنائهم، وجاءت تلك المؤشرات كالآتي:

- عدد المتقدمين في دبلوم التعليم العام 50452 بنسبة نجاح 82.37%
- عدد المتقدمين في دبلوم التعليم العام للمدارس الخاصة (ثنائية اللغة) 1555 بنسبة نجاح 91.14%
- عدد المتقدمين في دبلوم التعليم العام التقني لكلية الحرس السلطاني العماني التقنية (ثنائية اللغة) 58 بنسبة نجاح 100%
- عدد المتقدمين في دبلوم التعليم العام والعلوم الإسلامية 115 بنسبة نجاح 100%
- عدد المتقدمين في دبلوم التعليم العام (التربية الخاصة) 69 بنسبة نجاح 100%.

وستكون النتائج متوفرة اعتباراً من الساعة الرابعة عصر يوم الخميس الموافق 2024/7/18م من خلال خدمة الرسائل النصية القصيرة (SMS) عن طريق «عمانتل » و«أوريدو» و«فودافون» عبر إرسال رسالة نصية قصيرة تحوي رقم الجلوس إلى الرقم (90200)، كما ستتوفر لاحقاً على بوابة سلطنة عُمان التعليمية.

وتنتهز الوزارة هذه المناسبة لتعرب عن خالص الشكر والتقدير لرؤساء لجان إدارة الامتحانات العامة بالمديريات التعليمية بالمحافظات، وللمعلمين والمعلمات، ولرؤساء مراكز الامتحانات والمراقبين، والمكلفين بأعمال التصحيح وللقائمين على أعمال إعداد وإدارة الامتحانات على جهودهم المخلصة.

وحرصاً من الوزارة على الالتزام بضوابط إدارة الامتحانات فقد اتخذت كافة الإجراءات اللازمة لضمان سير الامتحانات وفق ما هو مخطط له وفي أجواء تربوية هادئة ومريحة، حيث أدى المتقدمون امتحاناتهم لهذا العام في (362) مركزاً للامتحانات موزعة على جميع محافظات سلطنة عُمان.

(15) مخالفة لضوابط إدارة الامتحانات

تم رصد (15) مخالفة لضوابط إدارة امتحانات دبلوم التعليم العام وما في مستواه، واتخاذ الإجراءات اللازمة بشأنها وفق القرار الوزاري رقم (2015/588م) بشأن ضوابط إدارة امتحانات دبلوم التعليم العام وما في مستواه، وفي إطار هذه المخالفات قامت الوزارة بالتحقق من كافة الملابسات المحيطة بها بهدف التثبت والتأكد من كل حالة قبل تطبيق الجزاءات المناسبة، وذلك بالتنسيق مع الجهات المعنية.

وتمثلت مخالفات المتقدمين للامتحانات وفق الآتي:

عدد (1) حالة ضبط هاتف نقال داخل أحد مراكز الامتحانات.

عدد (7) حالات ضبط قصاصات ورقية وكتب متعلقة بالمادة الممتحنة.

عدد (7) حالات إخلال / استهتار بالأنظمة والضوابط المعمول بها داخل مراكز الامتحانات.

وقد تم تطبيق الإجراءات والعقوبات على المتقدمين المخالفين بالحرمان من نتيجة امتحان المادة الدراسية التي تمت المخالفة فيها والسماح بتقديمها في الدور الثاني.

طلب إعادة التصحيح

ولتقديم طلبات إعادة التصحيح لدفاتر الامتحانات للراغبين فيمكن من خلال تقديم الطلب عن طريق بوابة سلطنة عُمان التعليمية (وصلة تقديم طلب مراجعة نتائج الامتحانات للصف الثاني عشر) وسحب الاستمارة المخصصة ومن ثم مراجعة المديرية العامة للتربية والتعليم بالمحافظة التابع لها مقدم الطلب للقيام بالإجراءات الإدارية الأخرى، حيث يسمح بتقديم الطلبات إلكترونياً وإنهاء الإجراءات الإدارية في الفترة من 21-2024/7/25م، ولن تقبل أي طلبات بعد ذلك. وستقوم الوزارة باتخاذ كافة الإجراءات اللازمة بما يضمن حق الطالب.

علماً بأن نظام التقدم للمراجعة نص على الآتي يسمح بالتقدم لمراجعة (3) مواد دراسية فقط، أن يكون التقدم خلال أسبوع واحد مباشرة من تاريخ إعلان النتائج، لا يحق للطالب أو ولي أمره الاطلاع على دفتر الامتحان، تشكل الوزارة لجان لمراجعة تصحيح الدفاتر المطلوب مراجعتها بما يضمن حق الطالب وتقوم الوزارة بتبليغ مقدم الطلب بالنتيجة بعد انتهاء عمل تلك اللجان.

في موقعي «أتين سكوير» و «عودة الماضي»

بلدية ظفار تفتتح حزمةً جديدةً من فعاليات موسم الخريف

صلالة - العُمانية

تفتتح بلدية ظفار حزمة جديدة من فعالياتها الترفيهية والسياحية في موقعي «أتين سكوير» و «عودة الماضي» لاستقبال الزوار ضمن فعاليات موسم خريف ظفار 2024م التي تنظمها البلدية في عدة مواقع لإتاحة الفرصة أمام المواطنين والمقيمين والزوار لخوض تجارب جديدة مليئة بالإثارة والتشويق.

وقال عمار بن عوبد غواص مدير دائرة الفعاليات والتوعية ببلدية ظفار لوكالة الأنباء العُمانية إنّ فعالية «أتين سكوير» بدأت باستقبال الزوار للعديد من الألعاب الجديدة كليًا والمختلفة عن السنوات الماضية، إضافة إلى مسرح رقمي مُزوّد بأحدث التقنيات الذي يقام عليه العديد من العروض العالمية، منها عروض الإضاءة والإبهار وأخرى للنوافير الليزرية، وعروض طائرات دون طيار «الدرون»، ناهيك عن حديقة الخريف التي تضم مختلف أنواع الزهور.

وبيّن أن ميدان التحدي في «أتين سكوير» يحتوي على مجموعة من الألعاب الحركية والرياضية الشيقة والممتعة التي تستهدف فئة الشباب والأطفال والعوائل، وتُعد من الفعاليات الجاذبة والمميزة لهذا الموسم..

وحول موقع «عودة الماضي» الجديد، أشار مدير دائرة الفعاليات والتوعية ببلدية ظفار إلى أن فعالياته ستنطلق غدًا الخميس، وستقام لأول مرة في منطقة السعادة بصلالة بعد استحداث أنشطة تشمل تجسيد الحياة التراثية ومحاكاة البيئات المحلية في محافظة ظفار مع إضافة بيئات من مختلف محافظات سلطنة عُمان، تتضمن الفنون التقليدية والأسواق التراثية ومنتجات متنوعة للحرفيين والحرفيات.

ووضح بأن موقع «عودة الماضي» يعكس الإرث الحضاري والثقافي لسلطنة عُمان من خلال إقامة ميدان للفنون والفعاليات والأسواق التراثية المتنوعة مع عروض وفنون حية تُجسد الثقافة العُمانية مؤكدًا على أهمية الفعالية كونها تُسهم في إبراز الهوية الوطنية وجذب السياح وتعريفهم بالثقافة العُمانية.

وبيّن مدير دائرة الفعاليات والتوعية ببلدية ظفار أن فعاليات حديقة عوقد «كيدي تايم» بصلالة خصصت لفئة الأطفال، وقد بدأت فعالياتها منذ الأول من يوليو الجاري موضحًا بأنها تضم قرى عالمية ترفيهية ومنطقة مخصصة للألعاب التفاعلية «VR»، ومجسمات مضيئة، ومطاعم ومقاه متنوعة.

الجدير بالذكر أن أنشطة وفعاليات موسم خريف ظفار لهذا العام بدأت مبكرًا عبر افتتاح الفعاليات بشكل تدريجي منذ 21 يونيو وتستمر لغاية 21 سبتمبر القادم، وتتوزّع على عدة مواقع قائمة وأخرى جديدة تحت شعار «ظفار بلا صيف».

ويتضمن موسم خريف ظفار لعام 2024م فعاليات ترفيهية وسياحية ورياضية وثقافية متنوعة من بينها موقع «ثرو داون» بحديقة صلالة لرياضات التحدي والنشاط البدني، وموقعي «آب تاون» الترفيهية، و«أتين سكوير» بسهل أتين، وموقع «كيدي تايم» لفئة الطفل بحديقة عوقد، إلى جانب الفعاليات المقبلة في موقع «عودة الماضي» بمنطقة السعادة بصلالة، ومهرجان ظفار الدولي للمسرح، وطواف صلالة الدولي للدراجات الهوائية، وبطولة ظفار الدولية « دراج ريس» بالإضافة إلى مسابقة خريف ظفار للرماية بالأسلحة التقليدية والفعاليات المصاحبة للجمعية العُمانية للسيارات.

كما يتضمن موسم الخريف إقامة العديد من المعارض التخصصية والندوات والمؤتمرات وحلقات العمل والفعاليات المصاحبة التي تتوزع في عدة ولايات منها طاقة ومرباط وثمريت، ومن المتوقع أن يشهد هذا العام زيادة في عدد زوار الموسم مقارنة بالأعوام السابقة.

خلال النصف الأول من العام الجاري 2024م

الانتهاء من تنفيذ (6) مشاريع سدود مائية في المحافظات

مسقط - ش

أوضحت احصائيات وزارة الثروة الزراعية والسمكية وموارد المياه المتعلقة بمشاريع السدود المائية المنفذة خلال النصف الأول من العام الجاري 2024م بين شهري يناير ويونيو الفائتين بأنه قد تم الإنتهاء من الأعمال الإنشائية بشكل كلي لعدد ستة سدود مائية بمختلف أنواعها في محافظات سلطنة عمان.

وفي تفاصيل تلك الإحصائيات الصادرة من دائـرة السدود في المديرية العامة لتقييم مـوارد المياه بـالـوزارة فقد تم إنجاز العمل كليا في عدد اثنين (2) من مشاريع سدود الحماية من مخاطر الفيضانات وهما سد وادي الجفينة بولاية العامرات وسـد وادي الجفنين فـي الـرسـيـل بـولايـة السيب في محافظة مسقط.

وكـمـا تـم الإنـتـهـاء مـن الأعـمـال الإنشائية لعدد أربعة (4) سدود للتغذية الجوفية في المحافظات تم إنشائها بطريقة الشراكة المجتمعية بين الـوزارة والأهـالـي حيث تم إنجاز العمل كليا في مشاريع سدود: وادي محرم في ولاية سمائل بمحافظة الداخلية وسد حاجز وادي النجيد في ولاية عبري وسد وادي جبي في ولاية ينقل بمحافظة الظاهرة وسد وادي باغول في ولاية صحم بمحافظة شمال الباطنة.

وفي صعيد متصل يستمر العمل خلال الفترة الحالية في مشروع سد وادي سال للتغذية الجوفية بولاية جعلان بني بوعلي في محافظة جنوب الشرقية والـذي تنفذه وزارة الثروة الزراعية والسمكية وموارد المياه وكان قد بدأ العمل فيه مطلع العام الحلي 2024م.

شركة بركاء للمياه والطاقة ش.م.ع.ع
BARKA WATER AND POWER COMPANY S.A.O.G

بركاء Barka

P.O. Box: 572, P.C.320, Barka. Tel.: 26896499, Fax: 26894387

تقرير مناقشة الإدارة والتحليل (الربع الثاني ٢٠٢٤)

لمحة عامة

يسرنا أن نقدم لكم البيانات المالية غير المدققة لشركة بركاء للمياه والطاقة ش.م.ع.ع («الشركة»)، المعروفة سابقًا باسم أكوا باور بركاء ش.م.ع.ع، للفترة المنتهية في ٣٠ يونيو ٢٠٢٤.

حصلت شركة بركاء للمياه والطاقة على تمديد لاتفاقية شراء المياه لمدة عامين لكل من مرافق محطة التناضح العكسي -١ ومحطة التناضح العكسي -٢ والتي كان من المتوقع أن تنتهي في مارس ٢٠٢٤. ومع ذلك، مددت شركة نماء لشراء الطاقة والمياه اتفاقيات شراء المياه لكلا محطتي التناضح العكسي لمدة ثلاثة أشهر حتى ٣٠ يونيو ٢٠٢٤. علاوة على ذلك، ينطبق تمديد فترة اتفاقية شراء المياه لمدة شهرين تقريبًا بسبب مطالبات القوة القاهرة التي بدأت اعتبارًا من ١ يوليو ٢٠٢٤.

وأبرمت شركة بركاء للمياه والطاقة اتفاقية شراء الطاقة والمياه مع شركة نماء لشراء الطاقة والمياه والتي تتضمن محطة توليد كهرباء لمدة ٨ سنوات و٩ أشهر ومحطة تحلية المياه بتقنية التقطير الومضي متعدد المراحل لمدة ٣ سنوات مع خيار التمديد، وفقًا لتقدير اتفاقية شراء الطاقة والمياه، لمدة إضافية مدتها ٣ سنوات ومدة أخرى مدتها سنتان و٩ أشهر (إجمالي ٨ سنوات و٩ أشهر). وقد استوفت الشركة متطلبات شروط الطاقة المبكرة مع توفر المحطة في ١٣ يونيو ٢٠٢٤. وتاريخ التشغيل المقرر لمحطة تحلية المياه بتقنية التقطير الومضي متعدد المراحل هو ١ أكتوبر ٢٠٢٤.

تتلخص النتائج المالية للفترة المشمولة بالتقرير كما يلي:
الأرقام بالألف ريال عماني

	الفترة المنتهية في ٣٠ يونيو ٢٠٢٤
إجمالي الإيرادات	٦,٩٢٥
إجمالي الربح	٥٣٣
الخسارة بعد الضريبة	(٤٨٦)

الصحة والسلامة والبيئة

ظلت السلامة على رأس أولويات الشركة، حيث لم يبلغ عن أي حوادث تتعلق بالسلامة خلال هذه الفترة أثناء تشغيل محطة توليد الكهرباء والاستفادة من وقت الانقطاع المقرر المتاح لأداء أنشطة الصيانة المختلفة لمحطتي التناضح العكسي. كما واصل الفريق التحلي بالحيطة والحذر وتطبيق أفضل الممارسات الدولية المتعلقة بالسلامة. وبالمثل، فإن التركيز على البيئة لم يسفر عن تجاوزات خلال الفترة.

العمليات

من الناحية التشغيلية، ظلت موثوقية محطة الكهرباء ومحطتي التناضح العكسي محور التركيز، حيث استمرت محطتي التناضح العكسي في التأثر بفشل جودة مياه البحر خلال الربع. والتأثير الكبير مُغطى بشكل كافٍ بموجب أحكام القوة القاهرة في اتفاقية شراء المياه وأسفرت عن تمديد فترة اتفاقية شراء المياه، إلا أنه يعرض الشركة لتحديات التدفق النقدي، حيث ستسترد الإيرادات المتعلقة بالقوة القاهرة لاحقاً.

محطة التناضح العكسي- مرفق المرحلة ١

الفترة المنتهية في ٣٠ يونيو	المياه التي تم تسليمها (مليون متر مكعب)	عامل التصدير	عامل الموثوقية
٢٠٢٤	٤,٥	٥٣,٨٪	١٠٠,٠٪
٢٠٢٣	٤,٩	٥٩,٨٪	٩٩,٦٪

تم توفير المرحلة الأولى للتناضح العكسي للشبكة خلال فترة التقرير بأكملها، وحققت عامل موثوقية بنسبة ١٠٠٪ وعامل تصدير بنسبة ٥٣,٨٪ للفترة المشمولة بالتقرير.

فيما يلي عرض بياني لعوامل التصدير والموثوقية خلال الفترة التي يشملها التقرير:

محطة التناضح العكسي- مرفق المرحلة ٢

الفترة المنتهية في ٣٠ يونيو	المياه التي تم تسليمها (مليون متر مكعب)	عامل التصدير	عامل الموثوقية
٢٠٢٤	٥,٤	٥١,٩٪	٩٩,٩٪
٢٠٢٣	٥,٩	٥٦,٩٪	٩٩,٧٪

تم توفير المرحلة الثانية للتناضح العكسي للشبكة خلال فترة التقرير بأكملها، وحققت عامل موثوقية بنسبة ٩٩,٩٪ وعامل تصدير بنسبة ٥١,٩٪ للفترة المشمولة بالتقرير.

فيما يلي عرض بياني لعوامل التصدير والموثوقية خلال الفترة التي يشملها التقرير:

الصيانة

يؤمن الفريق بالنهج القائم على المخاطر تجاه الصيانة لإيجاد توازن قابل للتطبيق بين الصيانة التنبؤية والاستباقية والمجدولة. وبناءً على ذلك، تم تنفيذ جميع أنشطة الصيانة التنبؤية والاستباقية والمجدولة والتصحيحية المطلوبة بطريقة جيدة لضمان التشغيل والتوافر لمحطتي التناضح العكسي بموجب التزامات اتفاقيات شراء المياه الموسعة ومحطة الطاقة بموجب اتفاقية شراء الطاقة والمياه.

من جانب آخر، تعطل التوربين الغازي (٢) بمحطة توليد الكهرباء في ٢٣ يونيو ٢٠٢٤ بسبب تعطل حماية التيار التفاضلي للمولد. ونتيجة لذلك، أصبحت وحدة التوربين الغازي (٢) خارج الخدمة. ويحقق فريق الصيانة في الحادث ويمكن تحديد وقت الإصلاح الدقيق والتكلفة بعد نتائج الفحص، ولكن الوقت المقدر الأولي المطلوب لأعمال الإصلاح هو ٤٠ يومًا. كما سيحدد الأثر المالي عند الانتهاء من الفحص.

ويرد فيما يلي أنشطة الصيانة التي يقوم بها المشغل لضمان عمليات موثوقة للمحطات خلال الفترة.

قطاع الطاقة:

- الانتهاء من تشغيل وحدة الطاقة للتوربينات الغازية رقم ١ و٢ والتوربينات البخارية.
- الانتهاء من الفحص البسيط لتوربين الغاز رقم ١ و٢.
- اختبار صمامات التحكم رقم ١ و٢ لنظام استعادة الحرارة، وأجرى الفحص الداخلي طرف ثالث.
- تصحيح التسرب من خط تغذية الغاز خارج المحطة بدعم من شركة أوكيو.
- تنفيذ نشاط موازنة للتوربينات البخارية منخفضة الضغط لإدارة الاهتزازات.
- الانتهاء من الصيانة الوقائية والفحص الشهري لتوربينات الغاز رقم ١ و٢ ومحولات التوربينات البخارية.
- فحص واختبار أنظمة مكافحة الحرائق للتوربينات الغازية رقم ١ و٢ والتوربينات البخارية من قبل الطرف الثالث.

قطاع المياه - محطة تحلية المياه بتقنية التقطير الومضي متعدد المراحل:

- جاري تشغيل المحطة.
- تنفيذ نشاط تنظيف أنبوب وحدة التحلية رقم ١٢ لسخان المياه المالحة وطرد الحرارة.
- تنفيذ أعمال الإصلاح الرئيسية لوحدتي تحلية المياه رقم ١١ و١٢، ومضخة المكثفات، ومضخة التقطير، ومضخة إعادة تدوير المحلول الملحي.
- إجراء نشاط التنظيف الميكانيكي لنظام فحص مدخل مياه البحر.
- تنظيف رافع خط سحب مياه البحر رقم ١ و٤ بواسطة غواصين معتمدين.

محطة التناضح العكسي-١:

- إجراء تنظيف المعالجة المسبقة للترشيح الفائق لزيادة الأداء.
- إجراء الصيانة الوقائية لوحدات التنظيف الذاتي.
- إجراء فحص غشاء الترشيح الفائق.
- الانتهاء من فحص المحولات الشهرية.
- إجراء فحص غشاء رفوف محطة التناضح العكسي.
- إجراء الصيانة الوقائية على رفوف محطة التناضح العكسي ومضخات الضغط العالي والمضخات الداعمة.
- إجراء الصيانة الوقائية لضواغط الهواء.

محطة التناضح العكسي-٢:

- اجتياز اختبار الأداء السنوي للقدرة المضمونة بنجاح.
- إجراء فحص الأغشية.
- إجراء عملية التنظيف المسبق للتصفية الدقيقة لزيادة الأداء.
- إجراء الصيانة الوقائية لضواغط الهواء.
- إجراء الصيانة الوقائية لنظام ERS.
- إجراء الصيانة الوقائية للمصافي الأوتوماتيكية.

أبرز الإنجازات المالية
الأرقام بالألف ريال عماني

بيان الدخل	الفترة المنتهية في ٣٠ يونيو ٢٠٢٤	الفترة المنتهية في ٣٠ يونيو ٢٠٢٣
إجمالي الإيرادات	٦,٩٢٥	٦,٧٢٤
تكاليف التشغيل	(٦,٣٩٢)	(٥,١٨٧)
الربح الإجمالي	٥٣٣	١,٥٤٧
تكاليف أخرى/إيرادات أخرى	(١,٠١٩)	(٩٩٧)
صافي الربح (الخسارة) بعد استقطاع الضرائب	(٤٨٦)	٥٥٠
(خسارة) / حصة السهم من الأرباح (ريال عماني)	(٠,٠٠٢)	٠,٠٠٣

الإيرادات

تعود الزيادة في الإيرادات إلى تشغيل محطة توليد الكهرباء اعتبارًا من ٦ يونيو ٢٠٢٤.

اجمالي الربح

ويعود السبب الرئيسي في انخفاض إجمالي الربح إلى ارتفاع حالات الانقطاع القسري وتكاليف الإصلاح.

تكاليف أخرى/ إيرادات أخرى

التكاليف الأخرى (صافي الإيرادات الأخرى) للفترة الحالية أعلى بمبلغ ٠,٠٢ مليون ريال عماني. في العام السابق، تم تحقيق ربح قدره ٠,٢ مليون ريال عماني من بيع مخزون الديزل. وقد تمت مقاصته بشكل هامشي مع انخفاض تكلفة التمويل بسبب سداد أصل القرض.

بيان التدفق النقدي (ألف)	الفترة المنتهية في ٣٠ يناير ٢٠٢٤	السنة المنتهية ٣١ ديسمبر ٢٠٢٣
النقد وما يعادله في نهاية الفترة	٢,٤٥٧	٢,٠٩٧

الميزانية العمومية (ألف)	في ٣٠ يونيو ٢٠٢٤	في ٣١ ديسمبر ٢٠٢٣
إجمالي الأصول	٦٩,٩٧٢	٦٩,٨٤٦
صافي حقوق المساهمين	٣٤,١٨٦	٣٤,٦٧١
رأس المالي المدفوع	١٦,٠٠٠	١٦,٠٠٠
نسبة التداول	٠,٣٧:١	٠,٣٣
نسبة الاستدانة	٢٩:٧١	٣٢:٦٨
صافي الأصول للسهم الواحد - ريال عماني	٠,٢١٤	٠,٢١٧

النظرة المستقبلية

تسعى الشركة جاهدة للحفاظ على سجل السلامة الخاص بها في المستقبل دون وقوع حوادث تتعلق بالسلامة أو البيئة مع الامتثال للوائح المحلية.

كما ستواصل الشركة أنشطة الصيانة الاستباقية والمقررة لضمان عدم انقطاع العمليات وتوافر محطات الطاقة والتناضح العكسي. وعلاوة على ذلك، فإن الشركة عاقدة العزم على تحقيق تشغيل محطة تحلية المياه بتقنية التقطير الومضي متعدد المراحل في ١ أكتوبر ٢٠٢٤.

وبالنسبة لمحطتي التناضح العكسي، تسعى الشركة إلى الحصول على عقد طويل الأجل بالإضافة إلى استكشاف الفرص لتمديد اتفاقيات شراء المياه الحالية.

قائمة المركز المالي كما في ٣٠ يونيو ٢٠٢٤ (تظهر بالريال العُماني)

	٣٠ يونيو ٢٠٢٤	٣١ ديسمبر ٢٠٢٣
الأصول	(غير مدققه)	(مدققه)
الأصول غير المتداولة		
ممتلكات وآلات ومعدات	٦٠,٢٠٣,٠٧٧	٦١,٣٠٠,٩١٠
أصول معنوية	-	٣,٧١٠
أصول حق الاستخدام	٣٧٧,٢١٢	٣٨٨,٣٤٨
إجمالي الأصول غير المتداولة	٦٠,٥٨٠,٢٨٩	٦١,٦٩٢,٩٦٨
الأصول المتداولة		
مخزون	٤,١٤٦,٧٠٨	٣,٨٩٩,٦٥٣
ذمم تجارية مدينة وأرصدة مدينة أخرى	٢,٧٨٧,٥٠٠	٢,١٥٥,٩٦٩
نقد وأرصدة بنكية	٢,٤٥٧,٤٢٣	٢,٠٩٧,٤٠٠
إجمالي الأصول المتداولة	٩,٣٩١,٦٣١	٨,١٥٣,٠٢٢
إجمالي الأصول	٦٩,٩٧١,٩٢٠	٦٩,٨٤٥,٩٩٠
حقوق الملكية والالتزامات		
رأس المال والاحتياطيات		
رأس المال	١٦,٠٠٠,٠٠٠	١٦,٠٠٠,٠٠٠
احتياطي قانوني	٥,٣٣٣,٣٣٣	٥,٣٣٣,٣٣٣
احتياطي خاص	٨٥,٥٥٥	٨٥,٥٥٥
أرباح مُحتجزة	١٢,٧٦٦,٧١٣	١٣,٢٥٢,٣٣٩
إجمالي رأس المال والاحتياطيات	٣٤,١٨٥,٦٠١	٣٤,٦٧١,٢٢٧
الالتزامات غير المتداولة		
التزام ضريبي مؤجل	٥,٤٠٩,٦٧٨	٥,٤٧٣,٧٧٣
مخصص ترميم الموقع	٤,٢١١,٦٢٢	٤,٠٨٧,٥٦٢
التزامات منافع الموظفين	١١,٨٨٧	٩,٨٥١
التزامات إيجار - الجزء غير الجاري	٧٩٣,١٦٤	٧٧٩,٠٢٧
إجمالي الالتزامات غير المتداولة	١٠,٤٢٦,٣٥١	١٠,٣٥٠,٢١٣
الالتزامات المتداولة		
قرض طويل الأجل - الجزء الجاري	١٣,٤٣١,١٤٣	١٥,٢٣٦,٣٧٤
ذمم تجارية دائنة وأرصدة دائنة أخرى	١٠,٣٢١,٤١٨	٨,٠٤٢,٧٤٨
التزامات إيجار - الجزء الجاري	١٠,٧٦٧	١١,٢٦٧
الضريبة	١,٥٣٤,١٦١	١,٥٣٤,١٦١
الإيرادات المؤجلة	٦٢,٤٧٩	-
إجمالي الالتزامات المتداولة	٢٥,٣٥٩,٩٦٨	٢٤,٨٢٤,٥٥٠
إجمالي الالتزامات	٣٥,٧٨٦,٣١٩	٣٥,١٧٤,٧٦٣
إجمالي حقوق الملكية والالتزامات	٦٩,٩٧١,٩٢٠	٦٩,٨٤٥,٩٩٠
صافي الأصول للسهم الواحد (ريال عماني)	٠,٢١٤	٠,٢١٧

تمت الموافقة على هذه البيانات المالية وأذن بإصدارها من قبل مجلس الإدارة في ١٥ يوليو

قائمة الربح أو الخسارة والدخل الإضافي للفترة المنتهية في ٣٠ يونيو ٢٠٢٤ (تظهر بالريال العُماني)

	نصف السنة المنتهي في ٣٠ يونيو ٢٠٢٤ (غير مدققه)	نصف السنة المنتهي في ٣٠ يونيو ٢٠٢٣ (غير مدققه)	الربع المنتهي في ٣٠ يونيو ٢٠٢٤	الربع المنتهي في ٣٠ يونيو ٢٠٢٣
الدخل				
ايرادات	٦,٩٢٤,٩٩٦	٦,٧٣٣,٥٣١	٣,٧٨٦,٨٦٥	٣,٥٧٢,٣٦١
تكاليف التشغيل	(٦,٣٩٢,٠٨٦)	(٥,١٨٦,٥٠٦)	(٣,٨٤٥,٠٣١)	(٢,٦٤١,٠٦٩)
إجمالي الأرباح	٥٣٢,٩١٠	١,٥٤٧,٠٢٥	(٥٨,١٦٦)	٩٣١,٢٩٢
دخل إضافي	٥,٥١٩	١٨٥,٤٠٣	٥,٥١٩	(١٧,٧٣٧)
الخسارة الائتمانية المتوقعة من الذمم التجارية المدينة	-	-	-	-
المصاريف العمومية والإدارية	(٤٧٧,٤٣٥)	(٥٢٩,٩٩٢)	(٢٧٣,٣٨٨)	(٢٦٨,٥٧٨)
الربح / (الخسارة) من العمليات	٦٠,٩٩٤	١,٢٠٢,٤٣٦	(٣٢٦,٠٣٥)	٦٤٤,٩٧٧
تكاليف التمويل	(٦١٠,٧١٥)	(٦٧٧,٤٤٣)	(٣٠٥,٣٥٩)	(٣٣٨,٦٢٨)
أرباح/ (خسارة) السنة قبل الضريبة	(٥٤٩,٧٢١)	٥٢٤,٩٩٣	(٦٣١,٣٩٤)	٣٠٦,٣٤٩
ضريبة الدخل	٦٤,٠٩٥	٢٥,٣٧٣	٣٢,٤٧٦	٩,٤٦٣
صافي الأرباح / (الخسارة) بعد الضريبة واجمالي الدخل/ (الخسارة) للفتره	(٤٨٥,٦٢٦)	٥٥٠,٣٦٦	(٥٩٨,٩١٨)	٣١٥,٨١٢
ربحية السهم الأساسية والمخففة	(٠,٠٠٣)	٠,٠٠٣	(٠,٠٠٤)	٠,٠٠٢

ملاحظة: الحسابات سوف ترسل بالبريد لكل مساهم حسب طلبه وذلك خلال سبعة أيام من تاريخ إستلام الطلب.

سلطنة عُمان
وزارة العمل
إجادة
الخميس 18 يوليو 2024
العـدد:9270
local@shabiba.com

الفرق بين الإجادة المؤسسية والفردية

الإجادة المؤسسية

أداة تسهم في رفع كفاءة وفاعلية الأداء في وحدات الجهاز الإداري للدولة من خلال تقييم المجالات التي تؤثر على تحقيق أهداف الوحدة، وبما يضمن تحقيق الاستدامة في مساعي التطوير والتحسين المستمر في بيئة الأعمال في الجهاز الإداري وصولاً إلى الإجادة المؤسسية ورفع ترتيب مؤشرات الحوكمة العالمية والتنافسية العالمية لسلطنة عمان.

أهدافها

إحداث نقلة نوعية في أداء كافة الوحدات الحكومية وضمان قيام القطاع الحكومي بواجباته ومسئولياته.

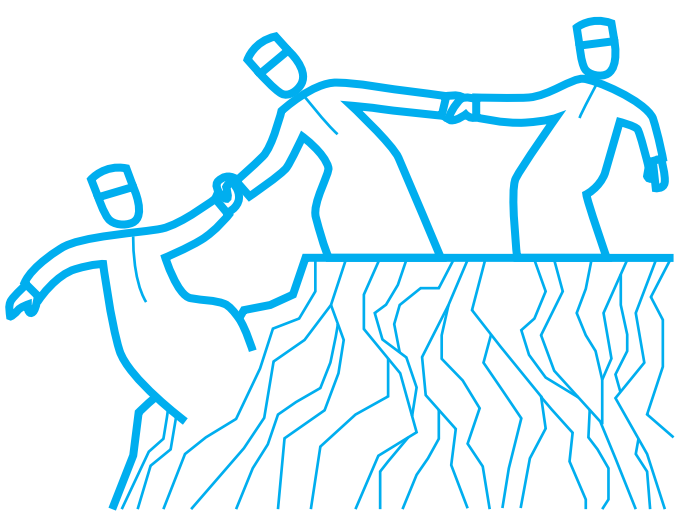

دعم أنشطة التخطيط الاستراتيجي وتأكيد الكفاءة والفاعلية المهنية بكافة الوحدات الحكومية.

تشجيع روح المنافسة الإيجابية بين الوحدات الحكومية مما يؤدي إلى تحقيق معدلات أداء أفضل.

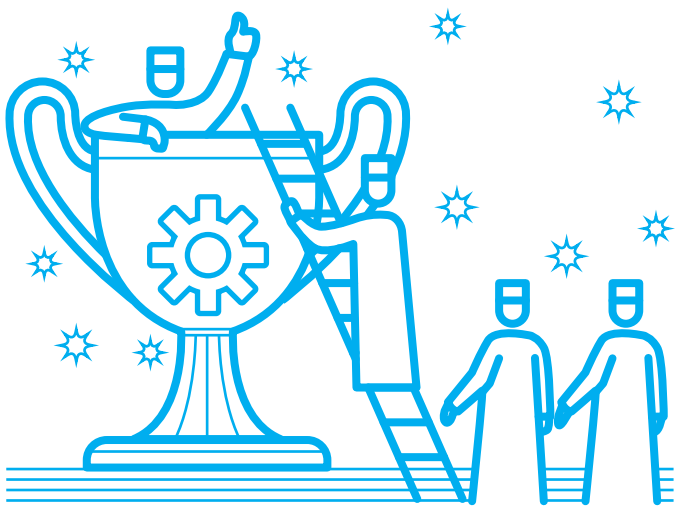

التحفيز ومكافأة الأداء المتميز بالقطاع الحكومي وتشجيع روح التجديد والإبداع على مستوى الوحدات الحكومية.

توفير مرجعية إرشادية وأسس معيارية لقياس مدى التقدم في أداء الوحدات الحكومية من حيث تحقيقها لأفضل النتائج.

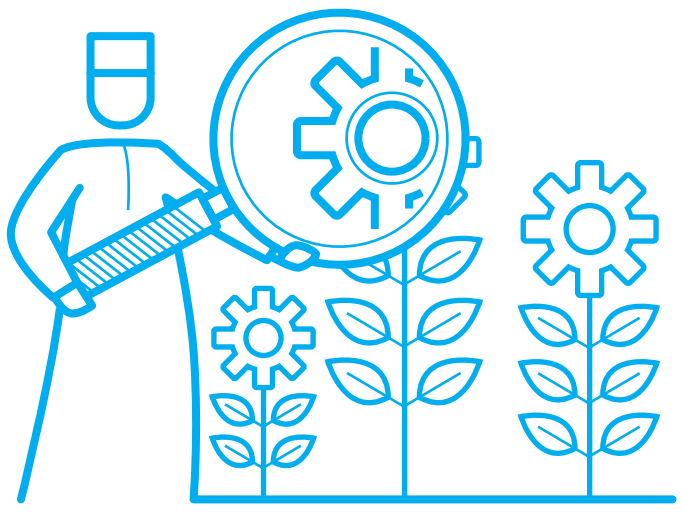

رصد الجهات المجيدة في المجالات الرائدة فيها وتعميم الممارسات الفضلى على كافة وحدات الجهاز الإداري للدولة.

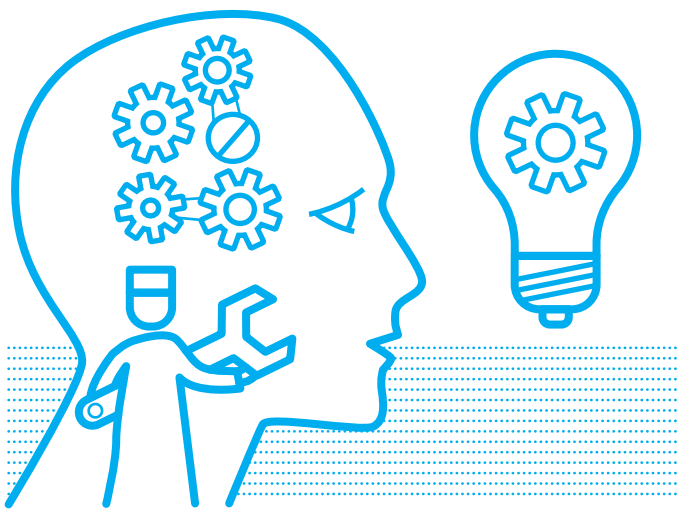

نشر ثقافة الإجادة وتطوير المعرفة بالسياسات والأدوات المؤدية لتحقيق الجودة في الأداء المؤسسي.

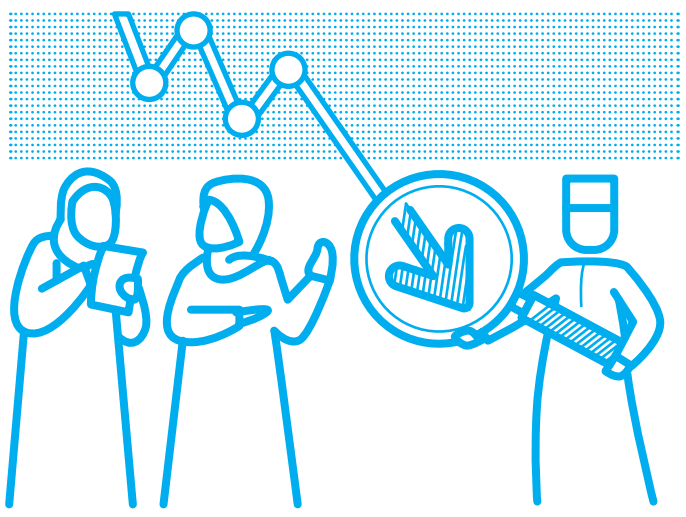

رصد المجالات متدنية الأداء وتوفير الدعم لمعالجتها في كافة الوحدات.

الإجادة الفردية

تسعى منظومة قياس الأداء الفردي(إجادة) لإيجاد الأدوات والمعايير اللازمة لبناء ثقافة الإجادة في الأداء الوظيفي وتحسين نظم تقييم الأداء، حيث تهدف إلى حوكمة الأداء وتعزيز الجهود الإضافية المبذولة من قبل الموظفين والوقوف على الأداء المتدني لتحسينه. كما تتبنى المنظومة مجموعة من القيم وهي المرونة، الشفافية، الموضوعية، الاستدامة، التجديد، الابتكار، التمكين، التركيز، التكاملية، الشمولية، المصداقية، العدالة، والحوكمة.

أهدافها

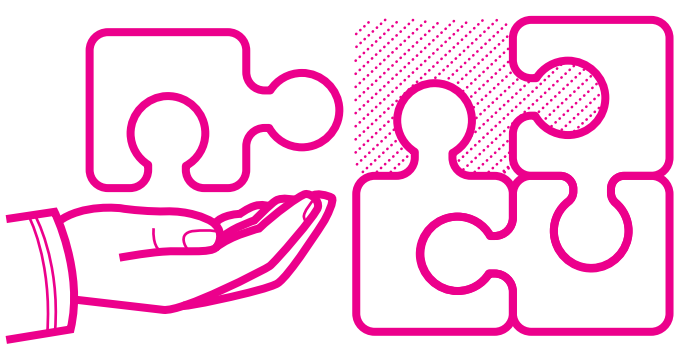

الإسهام في تحقيق التكاملية من خلال رباط أهداف الموظف بالخطة السنوية، وبما يتواءم مع توجهات وأهداف رؤية عمان 2040.

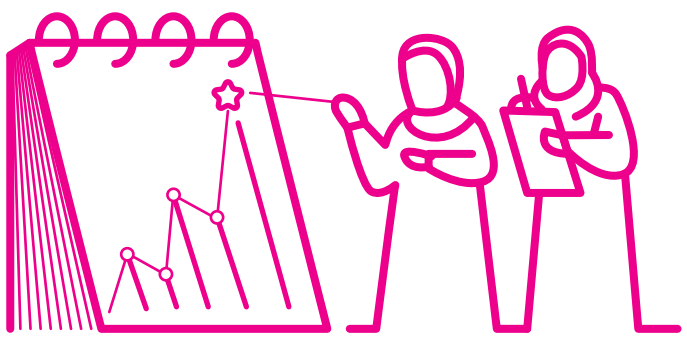

تسهيل إنجاز الخطة السنوية من خلال ترسيخ الفهم الشامل للأهداف التشغيلية للوحدات الحكومية وتشجيع التواصل بين كافة الموظفين بشأنها، وتوضيح آلية إسقاطها على جميع المستويات من الموظفين.

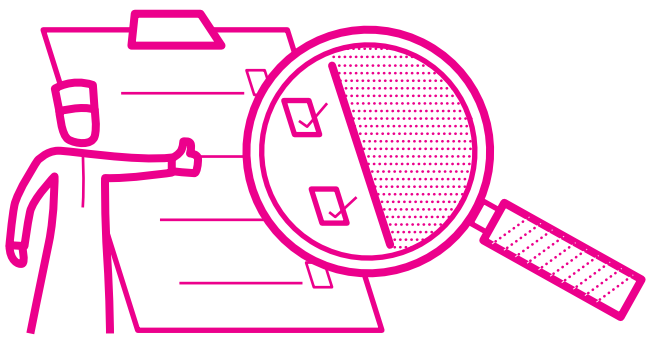

وضع منهجية علمية وموضوعية لتقييم الأداء الوظيفي لموظفي الوحدات الحكومية وفق معايير ومؤشرات قياس محددة.

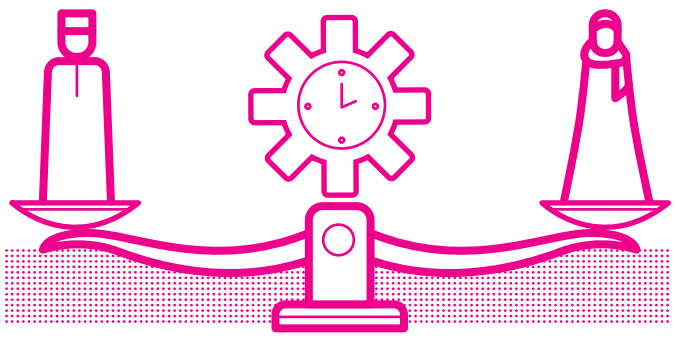

العدالة في توزيع الأعمال بين الموظفين.

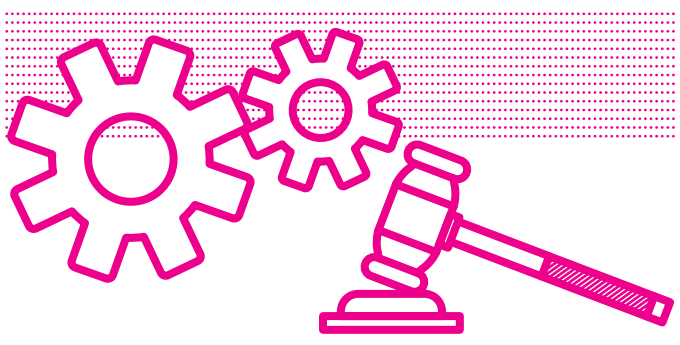

تطبيق الحوكمة بالأطر القانونية والتشريعية.

المؤشر
الشبيبة
الخميس 18 يوليو 2024
العـدد:9270 economy@shabiba.com

مؤشر بورصة مسقط يغلق مرتفعًا بنسبة 0.06 بالمائة

مسقط - العُمانية

أغلق مؤشر بورصة مسقط "30" أمس عند مستوى 4692.65 نقطة مرتفعًا 2.8 نقطة وبنسبة 0.06 بالمائة مقارنة مع آخر جلسة التداول التي بلغت 4689.88 نقطة.
وبلغت قيمة التداول مليونًا و283 ألفًا و417 ريالًا عُمانيًّا منخفضة بنسبة 50.7 بالمائة مقارنة مع آخر جلسة التداول التي بلغت مليونين و605 آلاف و8 ريالات عُمانية.
وأشار التقرير الصادر عن بورصة مسقط إلى أن القيمة السوقية ارتفعت بنسبة 0.022 بالمائة عن آخر يوم تداول وبلغت ما يقارب 24.36 بليون ريال عُماني.
وبلغت قيمة شراء غير العُمانيين في البورصة 107 آلاف ريال عُماني مشكلة ما نسبته 8.33 بالمائة، فيما بلغت قيمة بيع غير العُمانيين 100 ألف ريال عُماني أي ما نسبته 7.79 بالمائة، بينما ارتفع صافي الاستثمار غير العُماني 7 آلاف ريال عُماني وبنسبة 0.54 بالمائة.

تشمل ثلاث محافظات مسقط وظفار وشمال الباطنة

بدء تطبيق المرحلة الأولى لقرار مكافحة التجارة المستترة

مسقط - ش

بدأت المرحلة الأولى من تنفيذ قرار مكافحة التجارة المستترة، والتي تشمل 3 محافظات (مسقط، وظفار وشمال الباطنة)، ويقوم الفريق الوطني لمكافحة التجارة المستترة، الذي تترأسه وزارة التجارة والصناعة وترويج الاستثمار، للمساهمة في إيجاد بيئة أعمال جاذبة في سلطنة عمان وتهيئة الظروف الملائمة لها، وتعزيز أعمال القطاعات الاقتصادية بشكل عام والمؤسسات الصغيرة والمتوسطة بشكل خاص.
وأشار مبارك بن محمد الدوحاني مدير عام التجارة بوزارة التجارة والصناعة وترويج الاستثمار رئيس الفريق الوطني لمكافحة التجارة المستترة: بأن الفريق الوطني يسعى لتحقيق عدد من الأهداف منها المساهمة بشكل فعال في مكافحة التجارة الغير قانونية والغير مشروعة مع زيادة النزاهة الاقتصادية من خلال الحد من سوء استخدام أو استغلال الإدارة والمهن المختلفة. موضحا الدوحاني بأن الفريق الوطني لمكافحة التجارة المستترة تترأسه وزارة التجارة والصناعة وترويج الاستثمار وعضوية كلا من: شرطة عمان السلطانية ووزارة العمل ووزارة الإعلام ممثلة بالتواصل الحكومي وهيئة تنمية المؤسسات الصغيرة والمتوسطة وهيئة حماية المستهلك وجهاز الضرائب والبنك المركزي العماني.
وأضاف رئيس الفريق الوطني لمكافحة التجارة المستترة: بأن الأنشطة التي تشملها عملية الرقابة بلغت حوالي 106 أنشطة، منها الأنشطة المحظورة على الاستثمار الأجنبي باستثناء 20 نشاط وانشطة قطاع الاتصالات وأنشطة الصيدليات وعيادات الاسنان على أن تكون الشركة مضى على تأسيسها 5 سنوات.
موضحا الدوحاني بأن الفريق يهدف على تجنب الاثار السلبية للتجارة المستترة على الاقتصاد الوطني، والأسواق المحلية، المتمثلة في تزايد حالات الغش التجاري والتأثير على تنظيم سوق العمل والمنافسة غير المتكافئة مع رواد الأعمال والمؤسسات الصغيرة والمتوسطة، والتهرب الضريبي والتحايل على الإجراءات المعمول بها.

ويجدر الإشارة بأن القرار الوزاري رقم 412/ 2023 أشار أن يكون تنفيذ الأحكام وفقًا للآلية التي تحددها وزارة التجارة والصناعة وترويج الاستثمار بمراعاة طبيعة وحجم كل نشاط خاضع لأحكام هذا القرار الذي بين أنه يجب على كل شخص يصل إلى علمه قيام أي شخص بالتجارة المستترة إبلاغ وزارة التجارة والصناعة وترويج الاستثمار بذلك فورا، ويكون الإثبات في المخالفات المنصوص عليها في هذا القرار بجميع طرق الإثبات المنصوص عليها في القوانين والمراسيم السلطانية النافذة، بما فيها الأدلة الإلكترونية.
كما يجوز لوزارة التجارة والصناعة وترويج الاستثمار تكليف بعض موظفيها المختصين في ديوان عام الوزارة أو المديريات والإدارات التابعة لها بمراقبة المنشآت، ودخولها في أي وقت للتأكد من تطبيق أحكام هذا القرار، واتخاذ ما يلزم من إجراءات إزاء المخالفات المرتكبة.
وأشارت وزارة التجارة والصناعة وترويج الاستثمار بأنه يمكن الإبلاغ عن حالات التجارة المستترة على الرقم 80000070 أو عبر الايميل info@tejarah.gov.om وذلك لتحقيق المصلحة الوطنية بما يساهم من الحد من هذه الافة التي تنخر الاقتصاد الوطني.

بمشاركة متحدثين من سلطنة عمان ودول العالم

بدء أعمال مؤتمر بصمة التغير الذي يناقش النضوج المؤسسي والتحول الرقمي

مسقط - ش

بدأت أمس فعاليات أعمال مؤتمر بصمة التغير 20 الذي جاء هذا العام بعنوان النضوج المؤسسي وتكاملية الموارد البشرية في استخدام الذكاء الاصطناعي وأدوات إدارة المستقبل بمشاركة متحدثي من سلطنة عمان ودول العالم.
وبدأت أعمال المؤتمر الذي أقيم بفندق الماريوت إسطنبول بكلمة قدمها أحمد الطويل الرئيس التنفيذي للمؤتمر تحدث فيها عن أعمال المنتدى ودور التحول الرقمي في بناء الرؤية في المؤسسات الرقمية وأهمية استثمار البيانات الضخمة،والمعيقات التي تواجه المؤسسات الرقمية وطرق إيجاد الحلول لإحداث التغيير.
تلى ذلك بدء الجلسة الاولى حول الخارطة الفكرية لقيادات التحول الرقمي قدمها الدكتور سالم الموسى تناول فيها الحديث حول خطوات اعداد الخطة الاستراتيجية للتحول الرقمي والتي تبدء بتنمية الثقافة الرقمية من خلال الحملات التوعوية بالتحول الرقمي والتعريف بالتحول الرقمي وأهميته اضافة إلى تطوير المهارات الرقمية الأساسية من خلال دعم التدريب ودعم التعليم الذاتي كما تحدث عن بناء استراتيجية التحول الرقمي والتي تأتي الخطوة الثانية في اعداد الخطة والتنفيذ الفعال للاستراتيجية كخطوة ثالثة من خلال التنفيذ بمرونة وديناميكية وتبني منهجية فعالة لإدارة التغير وفتح قنوات اتصال مستمرة إضافة إلى تطبيق الممكنات التنفيذية
وجاءت الجلسة الثانية بعنوان الثقافة التنظيمية بوصلة التحول الرقمي في مؤسسات الأعمال قدمها الدكتور نادر غزال تطرق حديثه حول طفرت الذكاء الاصطناعي وأركان التحول الرقمي في المؤسسات والمنظمات اضافة للحديث عن الثقافة التنظيمية والنضج المؤسسي في عمليات التحول الرقمي .
وفي الجسلة الثالثة تم الحديث حوّل التحول الرقمي وآثاره في تطوير وظائف الموارد البشرية باستخدام الذكاء الاصطناعي يقدمها الدكتور موسى الحبيب .
كما قدم الدكتور سالم بن حميد الشعيلي في الجلسة الرابعة ورقة عمل حول استخدام الذكاء الاصطناعي في دوائر الموارد البشرية تناول فيها الحديث عن الذكاء الاصطناعي وانواعه وتاريخة أضافة إلى آلية عمله واختلافه عن الأتمتة كما تناول الحديث عن مجالات استخدام الذكاء الاصطناعي في الموارد البشرية و التحديات وكيفية التغلب عليها.
يجدر بالذكر بأن المؤتمر شهد مشاركة 300 مشارك بمشاركة من سلطنة عمان ودول العالم وعدد 16 متحدث وذلك بتنظيم من شركة تطوير العالميه وشركة المرجع للاستشارات والتطوير الإداري.

سلطنة عُمان وتنزانيا توقّعان اتفاقيةً لتعزيز النقل الجوي

دار السلام - العُمانية

وقعت سلطنة عُمان ممثلةً بهيئة الطيران المدني في مدينة دار السلام التنزانية على اتفاقية الخدمات الجوية مع جمهورية تنزانيا المتحدة، تسمح بموجبها لشركات الطيران بتشغيل عدد غير محدود من الرحلات الجوية المباشرة بين البلدين وتنظيم الجوانب التشغيلية والفنية بينهما.
وتأتي هذه الاتفاقية تحديثًا للاتفاقية الموقعة بين حكومتي البلدين في عام 1982م بشأن الخدمات الجوية بما يتواكب مع التطورات الإقليمية والدولية في مجال النقل الجوي، حيث تقوم الاتفاقية المحدثة على أسس ومبادئ الأجواء المفتوحة بين البلدين، بما يخدم المصالح المشتركة في مجال تنظيم خدمات النقل الجوي بينهما.
واشتملت الاتفاقية على عدة مواد تنوعت بين أحكام اقتصادية، وأحكام للتعاون التنظيمي والتشغيلي، تمكّن شركات الطيران من تشغيل عدد من الرحلات الجوية للركاب وللشحن الجوي، والدخول في تنسيقات تعاونية لتقاسم الرموز المشتركة على الرحلات التي تشغلها ناقلات البلدين.
وقّع الاتفاقية من الجانب العُماني سعادة المهندس نايف بن علي بن حمد العبري رئيس هيئة الطيران المدني، ومن الجانب التنزاني معالي الدكتور ماكامي مباراوا وزير النقل التنزاني.
ودعا سعادة المهندس رئيس هيئة الطيران المدني شركات الطيران الوطنية في كلا البلدين إلى أهمية تفعيل الاتفاقية عبر توسيع شبكاتها التشغيلية وزيادة وتيرة الرحلات المباشرة بين مطارات البلدين، الأمر الذي من شأنه أن يسهم في رفع مستوى التبادل التجاري والسياحي والمساهمة في تنمية الأنشطة الاقتصادية والاجتماعية.
يذكر أن سلطنة عُمان ترتبط باتفاقيات ثنائية في مجال النقل الجوي مع حوالي 125 دولة من مختلف دول العالم؛ بهدف تنظيم خدمات النقل الجوي بما في ذلك الجوانب الفنية والتشغيلية وتوطيد العلاقات في مجالات النقل الجوي والطيران المدني مع الدول الأخرى.

منصة نفاذ تستقطب 5 آلاف مستفيد من الأفراد وأصحاب العمل الحر والمستقلين

مسقط - ش

استقطبت منصة نفاذ التي تتبناها هيئة تنظيم الاتصالات 5000 مستفيد من الأفراد وأصحاب العمل الحر والمستقلين، بينما بلغ عدد الشركات الصغيرة والمتوسطة المسجلة في المنصة 2609، أما الفرص المسندة خلال المنصة بلغت 136 فرصة بمبلغ تجاوز 13 مليونا و543 ألف ريال عماني، في حين أنّها قدمت 6 برامج تدريبية استفاد منها 190 شخصا.
وتعدّ منصة نفاذ التي أطلقتها الهيئة في فبراير من العام 2022 حاضنة افتراضية تستقطب الكفاءات الوطنية التخصصية في قطاعي الاتصالات والخدمات البريدية، وتهدف إلى تعزيز القيمة المحلية المضافة لقطاعي الاتصالات والخدمات البريدية وتعمل على توفير مشاريع تعاقدية وإيجاد قاعدة بيانات للشركات والكفاءات الوطنية وتوفير برامج تدريبية. وتنطلق منصة نفاذ من فكرة إيجاد بيئة داعمة للعمل الريادي لتمكين المؤسسات الصغيرة والمتوسطة وأصحاب العمل الحر وأصحاب الأعمال المستقلين، وربطهم بالفرص في قطاعي الاتصالات والخدمات البريدية، وتوفير برامج تدريبية في التخصصات التي تتعلق بهما؛ مما يسهم في تعزيز القيمة المحلية المضافة، وتستهدف المنصة الشركات التقنية، وأصحاب العمل الحر وأصحاب الأعمال المستقلين، والمؤسسات التدريبية، والشركات الصغيرة والمتوسطة، وحاملي التراخيص في قطاعي الاتصالات والبريد.
وتأتي المنصة لتحقق الأهداف الاستراتيجية لهيئة تنظيم الاتصالات في تطوير قوى عاملة وبناء قدرات وطنية مؤهلة، وتمكين الاستثمار في التقنيات والخدمات المبتكرة وتعزيز القيمة المحلية المضافة، وتعمل المنصة على توفير مصادر دخل إضافية للمستفيدين وطرح المشاريع والمناقصات وزيادة المنافسة والشفافية والاطلاع على مشاريع القطاعات المستهدفة.

جهاز الضرائب ينظّم ورشة عمل

مسقط - ش

في إطار تعزيز الوعي الضريبي ودعم المؤسسات الصغيرة والمتوسطة؛ نظم جهاز الضرائب بالتعاون مع الهيئة العامة للمؤسسات الصغيرة والمتوسطة ورشة عمل بعنوان "الإجراءات والقوانين الخاصة بالمؤسسات الصغيرة والمتوسطة"، وعُقدت الورشة بقاعة الحصن في الجهاز.
تناولت الورشة عدَّة محاور، أهمَّها: أساليب وطرق التعامل المحاسبية لضريبة القيمة المضافة والضريبة الانتقائية وضريبة الدخل، بما في ذلك كيفية إعداد الإقرارات الضريبية والتزامات التسجيل والتقارير المالية.
وفي ختام الورشة خُصِّصت جلسة تفاعلية للإجابة عن استفسارات الحضور حول القوانين والإجراءات الضريبية، حيث قُدِّمت حلول عملية للتحديات التي تواجهها المؤسسات الصغيرة والمتوسطة في مجال الضرائب.
وتأتي أهمية هذه الورشة في تمكين روّاد الأعمال من فهم واجباتهم الضريبية، وذلك من خلال جعل الإجراءات الضريبية بمثابة ركيزة أساسية لتحقيق التنمية الاقتصادية المستدامة.

سعر نفط عُمان ينخفض 19 سنتًا

استقـــرار أسعـــار النفـــط

سنغافورة - العُمانية

استقرت أسعار النفط في التعاملات الآسيوية المبكرة أمس في ظل علامات ضعف نمو الطلب في الصين مع احتمالات انخفاض مخزونات النفط الأمريكية.
وانخفضت العقود الآجلة لخام برنت 11 سنتًا إلى 83.62 دولار للبرميل .
وتراجعت العقود الآجلة لخام غرب تكساس الوسيط الأمريكي 11 سنتًا إلى 80.65 دولار للبرميل.
وبلغ سعر نفط عُمان الرسمي أمس تسليم شهر سبتمبر المقبل 83 دولارًا أمريكيًّا و62 سنتًا. وشهد سعر نفط عُمان أمس انخفاضًا بلغ 19 سنتًا مقارنة بسعر يوم الثلاثاء والبالغ 83 دولارًا أمريكيًّا و81 سنتًا.
تجدر الإشارة إلى أنَّ المعدل الشهري لسعر النفط الخام العُماني تسليم شهر يوليو الجاري بلغ 83 دولارًا أمريكيًّا و89 سنتًا للبرميل، منخفضًا 5 دولارات أمريكية و41 سنتًا مقارنةً بسعر تسليم شهر يونيو الفائت.

الخميس 18 يوليو 2024
العـدد:9270
economy@shabiba.com

فودافون تعلن جاهزية شبكتها لاستقبال موسم خريف ظفار

صلالة - ش

في إطار حرصها لاستمتاع مشتركيها بتجارب رقمية متكاملة ومثرية تتسم بالسرعة والثبات، قامت فودافون عُمان بتعزيز نطاق شبكتها للجيل الخامس لتغطية مختلف أنحاء محافظة ظفار. واستعداداً لاستقبال الخريف وزواره، قامت الشركة كذلك بإضافة مواقع جديدةٍ للشبكة في أكثر المناطق السياحية جذباً خلال الموسم مثل شاطئ الدهاريز ووادي دربات وجبل إتين.

وقدمت فودافون جهوداً جبارة لتحقيق الأهداف الطموحة التي رسمتها لتوسيع انتشار شبكتها للجيل الخامس في محافظة ظفار، بهدف تلبية احتياجات الزوار والمقيمين. ومن خلال توظيف خبراتها وتقنياتها الحديثة، تمكنت الشركة من تعزيز تجربة الاتصال في أنحاء المحافظة ليستمتع مشتركيها بسرعات فائقة ومرونة غير مسبوقة.

وقال ستيليوس سافيدز مدير عام التكنولوجيا في فودافون عُمان: «نريد أن يحظى كل مقيم وزائر لمحافظة ظفار بتجربة اتصالات فارقة هذا الموسم، لذلك استمعنا لاحتياجات مشتركينا وتطلعاتهم وكرّسنا كافة جهودنا وإمكاناتنا لتحقيقها. ومن خلال شبكتنا للجيل الخامس المتطورة وتقنياتنا التكنولوجية المتقدمة، نحن على ثقة أننا سنضمن لمشتركينا تجارب مميزة عالية الأداء والموثوقية«.

الجدير بالذكر، أن شبكة فودافون للجيل الخامس 5G NEXT LEVEL استطاعت أن تعيد تشكيل مفهوم تجربة المشتركين من خلال تقديم سرعات أكبر، وانقطاع أقل، إلى جانب الاستخدام الفعال للبيانات. وعلى خلاف المشغلين التقليديين، تعمل شبكة فودافون عُمان المحلية بدون قيود للسرعة، مما يقدم تجربة اتصالات سلسة، سواء للعمل أو الترفيه، كما يعد الاتصال عبر تقنية VoLTE عالية الدقة عبر شبكةٍ الجيل الرابع السريعة والموثوقة تأكيداً على تفاني الشركة وحرصها على تحقيق أعلى معايير الجودة في مجال الاتصالات.

«المطاحن العُمانية» تفتح طلبات شراء القمح المحلي للموسم المقبل

مسقط - ش

أعلنت شركة المطاحن العُمانية؛ بالتعاون مع وزارة الثروة الزراعية و السمكية وموارد المياه عن فتح باب التسجيل للمزارعين الراغبين في بيع القمح المحلي للشركة للموسم المقبل 2024 /2025 بمختلف ولايات سلطنة عُمان ، مما يمكن المزارعين الاستفادة من برنامج دعم إنتاج القمح المحلي.

يستمر التسجيل حتى 31 من شهر أكتوبر من العام الجاري كآخر موعد للتسجيل عبر الموقع الالكتروني : www.omanibur.com

ويأتي ذلك في إطار خطط الشركة لتعزيز منظومة الأمن الغذائي، وتشجيع المزارعين على زراعة القمح؛ حيث تعمل شركة المطاحن العُمانية على شراء محصول القمح العُماني سنويًّا من المزارعين؛ وذلك في إطار خططها لتطوير القمح العُماني، وطرحه في الأسواق المحلية والإقليمية كمنتج عُماني.

وحثت شركة المطاحن العُمانية المزارعين على الالتزام بالمعايير الخاصة بجودة القمح وتنقيته من الشوائب. وتدعم الشركة المزارعين بشراء أصناف من القمح العُماني عبر برنامج شراء القمح للتوسع في زراعة المحصول؛ وذلك بالتعاون مع وزارة الثروة الزراعية والسمكية وموارد المياه، فضلا عن العمل على تطوير منتجات القمح العُماني (البر العُماني).

الجدير بالذكر بأن شركة المطاحن العمانية تشتري سنويًّا محصول القمح العُماني؛ حيث بلغ متوسط شرائها إلى 10 آلاف طن في عام 2024م بنسبة زيادة بلغت 100% عن عام 2023م؛ ويبلغ عدد المزارعين الذين تم شراء محصول القمح منهم ، أكثر من 95 مزارعًا مقارنة بـ65 في عام 2023م بنسبة زيادة بلغت 45% مما يعكس إسهامات الشركة في تعزيز زراعة القمح بسلطنة عُمان كجزء من إستراتيجيتها لتعزيز منظومة الأمن الغذائي وتشجيع المزارعين على زراعته.

وتعكس زيادة كمية القمح المباع للشركة في هذا الموسم ، مستوى الإقبال على القمح العُماني الذي يحظى بقبول لدى المستهلكين؛ نظرًا إلى جودته العالية في الأسواق المحلية والإقليمية بصفته منتج البر العُماني

بسبب استمرار الشكاوى المقدمة ضدها وعدم تجاوبها مع الهيئة

حماية المستهلك تغلق منشأة تجارية تعمل في قطاع مكاتب السفر والسياحة

مسقط - ش

أغلقت هيئة حماية المستهلك منشأة تجارية متخصصة في قطاع مكاتب السفر والسياحة بموجب قرار قضائي بمحافظة مسقط، نظراً للشكاوى المتكررة ضدها لعدم التزامها بتقديم الخدمة حسب المتفق عليه، وعدم التزامها بتوفير الحجوزات المدفوعة من قبلهم، الأمر الذي يترتب عليه إلحاق الضرر بهم.

وتعود تفاصيل الإغلاق إلى تلقي دائرة الشكاوى بديوان عام الهيئة شكاوى متكررة ضد منشأة تجارية متخصصة في قطاع مكاتب السفر والسياحة، بعد تعاقدها مع عدد من المستهلكين على حجز تذاكر سفر وتسلم المبالغ مقدماً، إلا أنها أخلت بتلك الشروط وأخذت في المماطلة في تسليم التذاكر وعدم إجراء أي تحديثات بشأنها، والامتناع عن الرد على اتصالات المستهلكين المتكررة للاستفسار حول حجوزاتهم، وعدم ارجاع المبالغ لهم في حال عدم توفير الخدمة المتفق عليها.

ومن خلال البحث والتقصي وجمع الاستدلال في الشكاوى المقدمة ضد المنشأة ثبت مخالفتها للمادة (□□) من قانون حماية المستهلك والتي نصت على أن (يلتزم المزود بتقديم الخدمة للمستهلك على الوجه السليم وبما يتفق مع طبيعتها، كما يلتزم بضمان ما يقدمه من خدمة خلال فترة زمنية تتناسب مع طبيعتها، وفي حال إخلاله بذلك يلتزم برد قيمة تلك الخدمة أو مقابل ما يجبر النقص فيها أو بأدائها مرة أخرى على الوجه السليم، وذلك على النحو الذي تحدده اللائحة)، وعليه اتخذت الهيئة إجراءاتها القانونية وخاطبت الادعاء العام الذي أصدر قراراً قضائياً بإغلاق المنشأة، ووقف مزاولة النشاط لحين الفصل في الدعاوى المقدمة ضدها، وجار اتخاذ الإجراءات القانونية الأخرى.

تباين معنويات الأعمال في اليابان يبرز التوقعات الاقتصادية غير المستقرة

طوكيو - وكالات

أظهر مسح رويترز تانكان الشهري أمس الأربعاء أن المصنعين اليابانيين أصبحوا أكثر ثقة بشأن وضع الأعمال في يوليو في حين تراجعت الثقة في قطاع الخدمات، ما يعكس توقعات اقتصادية متباينة.

ويأتي الاستطلاع الذي شمل 506 من الشركات غير المالية الكبرى قبل أسبوعين من مراجعة بنك اليابان سياسته يومي 30 و31 يوليو.

ويبحث المستثمرون عن أدلة على الموعد الذي قد يرفع فيه بنك اليابان أسعار الفائدة، بعد قيامه بذلك في مارس للمرة الأولى منذ 2007 ثم اتخاذ قرار الشهر الفائت بتخفيض مشترياته من السندات.

وفي مسح رويترز تانكان، الذي يتتبع عن كثب استطلاع بنك اليابان المركزي، بلغ مؤشر معنويات المصنعين زائد 11، مرتفعا خمس نقاط عن يونيو، وهو أول مكسب له منذ أربعة أشهر.

ومع ذلك، يتوقع المصنعون أن يتراجع المؤشر إلى زائد 10 خلال الأشهر الثلاثة المقبلة.

وانخفض مسح رويترز تانكان لقطاع الخدمات للمرة الأولى في ثلاثة أشهر، إلى زائد 26 من زائد 31 في الشهر السابق.

وتُحسب مؤشرات رويترز تانكان عن طريق طرح نسبة الردود المتشائمة من الردود المتفائلة. ويشير الرقم الإيجابي إلى أن عدد المتفائلين يفوق عدد المتشائمين والعكس صحيح.

معدل التضخم في بريطانيا يستقر عند 2 بالمئة في يونيو

لندن - قنا

استقر معدل التضخم في بريطانيا عند 2 بالمئة خلال يونيو الفائت، في حين ظل ارتفاع الأسعار في أنحاء البلاد عند المستوى المستهدف لـ»بنك إنجلترا» (المركزي البريطاني) للشهر الثاني على التوالي، بحسب ما أظهرته الأرقام الرسمية.

ويعني ذلك استمرار وتيرة ارتفاع الأسعار، لكن بمعدل مريح لدى «بنك إنجلترا» بعد ما يقرب من ثلاثة أعوام من التضخم الأعلى من المستهدف، ما أدى إلى تأجيج أزمة ارتفاع تكاليف المعيشة.

ويعلن بنك إنجلترا قراره التالي بشأن أسعار الفائدة في الأول من أغسطس المقبل، ويرى المستثمرون فرصة بنسبة 50 في المئة تقريبا لخفض تكاليف الاقتراض لأول مرة منذ عام 2020.

وأظهرت أحدث البيانات ارتفاع الأسعار في المطاعم والفنادق منذ أكثر من عام، مما تسبب في وضع ضغط تصاعدي على معدل التضخم الرئيسي.

وأفاد مكتب الإحصاءات الوطنية بارتفاع أسعار الفنادق بنسبة 8.8 في المئة، بالمقارنة مع شهر مايو الفائت.

«هونر» تطلق ساعة ذكية مدمجة مع خمسة أنظمة أقمار صناعية

بكين - العمانية

أطلقت شركة «هونر» الصينية، ساعتها الذكية الجديدة المدمجة مع خمسة أنظمة أقمار صناعية.

وتتميز ساعة هونر الجديدة بشاشة كبيرة بمقاس 1.95 بوصة، مع قابلية للعرض بسهولة حتى في ضوء الشمس القوي بنسبة سطوع تصل إلى 550 نتسًا في المتر المربع، إضافة إلى أنها مقاومة للماء.

وتحتوي /Haylou Watch Vitality Edition/ على نظام تحديد المواقع العالمي المدمج مع خمسة أنظمة أقمار صناعية لتتبع الرياضات الخارجية بدقة وهي: /GPS/ و /GLONASS/ و /GALILEO/ و /BDS/ و /QZSS/.

وتتيح هذه الساعة الذكية متابعة اللياقة البدنية؛ فهي تدعم 120 وضعا رياضيا بما في ذلك ركوب الدراجات والسباحة والجري.

وتحتوي أيضا على ميزة مراقبة الصحة اليومية كمعدل ضربات القلب ونسبة الأوكسجين في الدم على مدار الساعة، إضافة إلى ميزة الشراء عند التنقل عن طريق /WeChat Pay/ و /Alipay/.

الدخل السياحي للأردن يتراجع إلى 3.3 بليون دولار خلال النصف الأول من 2024

عمان - قنا

انخفض الدخل السياحي للأردن بنسبة 4.9 بالمئة، ليبلغ ما قيمته 3.3 بليون دولار خلال النصف الأول من 2024، مقارنة مع نفس الفترة من العام السابق والبالغ آنذاك 3.456 بليون دولار، بحسب بيانات البنك المركزي الأردني.

وأوضح البنك في بيان، أن التراجع يعود لانخفاض أعداد السياح بنسبة 7.9 بالمائة خلال العام الجاري.

وأشار البنك خلال البيان إلى أن المستوى الشهري للدخل السياحي في البلاد حقق خلال شهر يونيو من عام 2024 نموا نسبته 2.1 بالمئة، مقارنة مع ذات الشهر من عام 2023، ليبلغ 643 مليون دولار.

ويعتبر الدخل السياحي وتحويلات العاملين في الخارج إلى جانب الصادرات المحلية والاستثمار الأجنبي، أهم المصادر الأساسية للاحتياطي الأجنبي في الأردن والذي وصل إلى نحو 19 بليون دولار بحسب آخر الإحصائيات.

بنك التنمية الآسيوي يرفع توقعاته لنمو اقتصاد كوريا الجنوبية إلى 2.5 بالمئة

سول - قنا

رفع بنك التنمية الآسيوي (ADB) توقعاته لنمو اقتصاد كوريا الجنوبية لهذا العام إلى 2.5 بالمئة.

وذكرت وزارة المالية الكورية أن بنك التنمية الآسيوي قال في أحدث تقاريره حول الاقتصاد الآسيوي لشهر يوليو الجاري، إنه رفع توقعاته للنمو الاقتصادي الكوري إلى 2.5 بالمئة لهذا العام، بزيادة 0.3 بالمئة عن توقعاته السابقة في شهر أبريل الفائت.

وأرجع البنك السبب في رفع توقعاته للنمو الاقتصادي الكوري إلى زيادة الصادرات الكورية، خاصة أشباه الموصلات.

وتتساوى التوقعات الأخيرة مع توقعات صندوق النقد الدولي وبنك كوريا المركزي. وتوقعت حكومة كوريا الجنوبية ومنظمة التعاون الاقتصادي والتنمية نموا بنسبة 2.6 بالمئة.

وأبقى بنك التنمية الآسيوي، ومقره مانيلا، على توقعات النمو لعام 2025 عند 2.3 بالمئة، وأبقى توقعات التضخم دون تغيير عند 2.5 بالمئة لهذا العام، و2 بالمئة للعام المقبل.

وارتفعت الصادرات، وهي محرك رئيسي للنمو، بنسبة 5.1 بالمئة على أساس سنوي إلى 57 بليون دولار أمريكي في يونيو، مسجلة زيادة للشهر التاسع على التوالي، حيث قفزت صادرات الرقائق بنسبة 50.9 بالمئة، لتصل قيمتها إلى أعلى مستوى شهري على الإطلاق، وفقا للبيانات الحكومية.

تراجع قطاع التكنولوجيا يؤثر على استقرار الأسهم الأوروبية

بروكسل - العُمانية

افتتحت الأسهم الأوروبية تداولاتها، أمس ، بانخفاض للجلسة الثالثة على التوالي، متأثرة بتراجع مؤشر قطاع التكنولوجيا.

وأدى تراجع المؤشر الفرعي لقطاع التكنولوجيا 1.9 بالمائة إلى انخفاض المؤشر ستوكس 600 الأوروبي 0.3 بالمائة.

وتراجعت شركة أشباه الموصلات الهولندية /إيه.إس.إم.إل/ 5.3 بالمائة، بعد أن انخفضت إمدادات معدات صناعة الرقائق عن تقديرات توقعات مبيعات الربع الثالث، في حين يقيِّم المتعاملون احتمالية فرض الولايات المتحدة قواعد تجارية صارمة.

وقفز سهم شركة أديداس 4.5 بالمائة بعد أن رفعت شركة صناعة الملابس الرياضية الألمانية توقعاتها لأرباح العام بأكمله بعد صدور نتائج الربع الثاني، الذي جاء أفضل من المتوقع، وربح سهم منافستها «بوما» 2.5 بالمائة.

وخسرت أسهم شركات أخرى لأشباه الموصلات، من بينها شركتا /بي.إي سيمي كونداكتور/ و /إيه.إس.إم إنترناشونال/ اللتان تراجع سهم كل منهما أكثر من اثنين بالمائة.

وزارة التجارة والصناعة وترويج الاستثمار
إعـــلان
يعلن المكتب الوطني للملكية الفكرية عن طلبات تسجيل العلامات التجارية المقبولة وفقا لأحكام قانون (نظام) العلامات التجارية لدول مجلس التعاون العربية الصادر بالمرسوم السلطاني رقم ٢٠١٧/٣٣
طلب تسجيل العلامة التجارية رقم: ١٧٣٦١٠
في الفئة ٤٣ من أجل السلع/الخدمات:
المقاهي/المطاعم

باســـم: حذاقة للتجارة
الجنسيـــة: عمانية
العنــوان: ص.ب: ٢١٥ ر.ب: ٣١٦ سلطنة عمان
تاريخ تقديم الطلب: ٢٠٢٤/٣/٣

الخميس 18 يوليو 2024
العـدد:9270
economy@shabiba.com

915 مركزًا موزعًا في مختلف المحافظات

«التجارة والصناعة» تناقش تحديات وتطلعات مراكز سند للخدمات

مسقط - ش

نفذت وزارة التجارة والصناعة وترويج الاستثمار أمس الأربعاء ورشة عمل بعنوان «تحديات وتطلعات مراكز سند للخدمات». وذلك بفندق كراون بلازا بمرتفعات المطار، تحت رعاية سعادة الدكتور صالح بن سعيد مسن، وكيل وزارة التجارة والصناعة وترويج الاستثمار للتجارة والصناعة وبحضور عددٍ من المسؤولين والمختصين بمراكز سند للخدمات.

تأتي الورشة سعيًا من وزارة التجارة والصناعة وترويج الاستثمار لمشاركة أصحاب مراكز سند للخدمات تطلعاتهم المستقبلية، ودعمًا للجهود الوطنية وتحقيق التكامل المنشود للمضي قدمًا نحو استدامة هذه المراكز؛ نظرًا لما يحظى به هذا المشروع الوطني من اهتمام متواصل من الحكومة. كما تم مناقشة التحديات التي تواجه مراكز سند للخدمات، مع إيجاد الحلول المناسبة لها، والاستماع إلى تطلعات أصحابها المستقبلية؛ بما يضمن تحديث وتطوير المبادرات الممكنة لهم.

وقال سعادة الدكتور صالح بن سعيد مسن، وكيل وزارة التجارة والصناعة وترويج الاستثمار للتجارة والصناعة: تأتي هذه الورشة في إطار توجيهات مجلس الوزراء الموقر بنقل الإشراف على مراكز سند للخدمات من هيئة تنمية المؤسسات الصغيرة والمتوسطة إلى وزارة التجارة والصناعة وترويج الاستثمار، واستكمالًا للجهود التي قامت بها الهيئة لدعم ومساندة مراكز سند للخدمات، جاءت هذه الورشة لتعزز الافكار وتناقش العديد من المواضيع التي تخدم هذه المراكز مع بناء الاستراتيجيات المتعلقة بتمكينها في المرحلة المقبلة، وتحسين خدمة العملاء.

من جانبه أشار محمد بن سالم المشايخي، مدير دائرة مراكز سند للخدمات بوزارة التجارة والصناعة وترويج الاستثمار، إلى أهمية تنفيذ مثل هذه الورش لكونها تتعلق بقطاع مهم يسهل في تقديم الخدمات الإلكترونية على المواطنين والمقيمين والمستثمرين، كما تسعى الوزارة لدعم ومساندة مراكز سند للخدمات وتذليل الصعوبات والتحديات التي تواجهها بما يضمن استدامتها والمحافظة على فرص العمل بها، وإشراك أصحاب هذه المراكز في رسم الخطط المستقبلية للوزارة لدعمهم.

وتضمنت الورشة (4) محاور، حيث تناولت في المحور الأول آخر المستجدات المتعلقة بالتحول الرقمي في الوزارة و دور مراكز سند للخدمات لتعزيز هذا التحول و أخذ التغذية الراجعة حوله، واستعرض المحور الثاني جهود وزارة التجارة و الصناعة و ترويج الاستثمار لتحسين منظومة جودة خدمة العملاء بالوزارة وعلاقة مراكز سند للخدمات بهذا التحسين، واستكملت محاور الورشة بمناقشة التحديات التي تواجهها المراكز و المقترحات اللازمة لحل هذه التحديات، أما في المحور الرابع فتم الاستماع إلى التطلعات المستقبلية لأصحاب مراكز سند للخدمات و الأفكار الإبداعية بما يُمكين هذه المراكز مستقبلًا.

وتعتبر مراكز سند مؤسسات صغيرة أو متوسطة يمتلكها مواطنون متفرغون لإدارة مشاريعهم من شباب وشابات ذو كفاءة عالية، وتوفر مجموعة من الخدمات الذكية للمراجعين بالاعتماد على وسائل و أنظمة حديثة، وهي متخصصة في تقديم الخدمات إلكترونيًا.

وأوضحت الإحصائيات الصادرة عن وزارة التجارة و الصناعة وترويج الاستثمار أن إجمالي عدد مراكز سند للخدمات بلغت 915 مركزًا، متوزعة في مختلف محافظات سلطنة عُمان، وفرت أكثر من 2400 فرصة عمل، كما أنها أنجزت 399 ألف و290 معاملة عبر البوابة الإلكترونية لمراكز سند للخدمات حتى نهاية النصف الأول من العام الجاري.

ارتفع عدد الاستثمارات إلى 362 مشروعاً

19 مليون ريال عُماني حجم الاستثمارات بمدينة البريمي الصناعية

البريمي - العُمانية

بلغ حجم الاستثمارات بمدينة البريمي الصناعية حتى نهاية النصف الأول من العام الجاري أكثر من 19 مليون ريال عُماني، فيما بلغ حجم الاستثمارات في المدينة على وجه العموم 277 مليون ريال عُماني، وبلغ عدد القوى العاملة 1674 عاملًا منهم 365 موظفاً عُمانياً، و1309 من العمالة الوافدة، بنسبة تعمين بلغت 22 بالمائة.

وقال سعيد بن عبدالله البلوشي مدير عام مدينة البريمي الصناعية أن هناك نمواً في عدد المشروعات والاستثمارات والمساحات المؤجرة، إذ ارتفع عدد الاستثمارات إلى 362 مشروعاً، و115 مشروعاً طرف ثالث (عقد من الباطن) بنهاية النصف الأول من العام الجاري 2024 ليصل إجمالي عدد المشروعات إلى 477 مشروعاً، فيما بلغت المساحات المؤجرة في المدينة 1،879،101 متر مربع.

وأضاف أن عدد المشروعات التي جرى توطينها خلال النصف الأول لعام 2024 بلغ 15 مشروعاً، بمساحة إجمالية تقدر بـ 87 ألف متر مربع، مشيراً إلى أن هناك تنوعاً في توطين المشروعات منها الصناعي، والتجاري، والخدمي، وبلغت نسبة الإشغال فيها 39 بالمائة.

ووضح أن مدينة البريمي الصناعية تقدم حوافز للعقود الجديدة التي يتم التوقيع عليها خلال العام الحالي ٢٠٢٤ وتتمثل في إعفاء بنسبة ١٠٠٪ من القيمة الإيجارية لمدة ٢٤ شهراً، إضافة إلى إعفاء بنسبة ٥٠ بالمائة من القيمة الإيجارية لمدة ٣٦ شهرًا التالية.

وبيّن أن المدينة تسهم في دعم الاقتصاد الوطني من خلال توفير فرص عمل للمواطنين، إضافة إلى إسهامها في زيادة الناتج المحلي، وهو أيضا إسهام في الناتج المحلي الإجمالي. وأشار إلى أن مركز «مسار» يعد من العناصر المهمة في مدينة البريمي الصناعية؛ إذ إنه يسهم في تقديم العديد من الخدمات للمستثمرين تحت سقف واحد، واستقطاب المستثمرين ورجال الأعمال للاستثمار في المدينة.

حذر من تباطؤ الزخم في جهود التصدي للتضخم

صندوق النقد يتوقع نمواً عالميًّا مطردا في العامين المقبلين

واشنطن - العمانية

قال صندوق النقد الدولي إن الاقتصاد العالمي يمضي في مسار تسجيل نمو متواضع في العامين المقبلين وسط تباطؤ النشاط في الولايات المتحدة ووصول النمو إلى أدنى مستوى في أوروبا وزيادة الاستهلاك والصادرات في الصين.

وحذر الصندوق في تحديث لتوقعاته الاقتصادية العالمية من تباطؤ الزخم في جهود التصدي للتضخم، مما قد يرجئ خفض الفائدة ويبقي ضغوط قوة الدولار على الاقتصادات النامية.

وأبقى الصندوق توقعاته لنمو الناتج المحلي الإجمالي العالمي الحقيقي في عام 2024 دون تغيير عن أبريل الفائت عند 3.2 بالمائة وزاد توقعاته لعام 2025 بمقدار 0.1 نقطة مئوية إلى 3.3 بالمائة.

وتم خفض توقعات النمو في الولايات المتحدة لعام 2024 بمقدار 0.1 نقطة مئوية إلى 2.6 بالمائة، لتعكس استهلاكا أبطأ من المتوقع في الربع الأول.

وظلت توقعات الصندوق للنمو في الولايات المتحدة لعام 2025 دون تغيير عند 1.9 بالمائة، وهو تباطؤ أدى إليه تراجع قوة سوق العمل وتقلص الإنفاق استجابة للسياسة النقدية المتشددة.

وزاد صندوق النقد الدولي توقعاته لنمو الاقتصاد الصيني كثيرا إلى 5.0 بالمائة، مما يتوافق مع هدف الحكومة الصينية لهذا العام، صعودا من 4.6 بالمائة في أبريل الفائت بسبب انتعاش استهلاك الأفراد في الربع الأول وقوة الصادرات.

وزاد صندوق النقد الدولي أيضا توقعاته لنمو الاقتصاد الصيني في عام 2025 إلى 4.5 بالمائة صعودا من 4.1 بالمائة في أبريل.

لكن الزخم الصيني قد يتعثر بعد إعلان بكين أمس الاثنين عن نمو الناتج المحلي الإجمالي في الربع الثاني بنسبة 4.7 بالمائة فقط، وهو أقل بكثير من التوقعات وسط ضعف الإنفاق الاستهلاكي في غمرة تراجع طويل الأمد في قطاع العقارات.

وفي ملاحظة أكثر إيجابية، زاد الصندوق قليلا توقعاته لنمو منطقة اليورو لعام 2024 بمقدار 0.1 نقطة مئوية إلى 0.9 بالمائة، وترك توقعاته لعام 2025 دون تغيير عند 1.5 بالمائة.

وقال الصندوق إن منطقة اليورو «وصلت إلى القاع» وشهدت نموا أقوى في الخدمات في النصف الأول من العام، في حين أن ارتفاع الأجور الحقيقية سيساعد على استهلاك الطاقة العام المقبل، كما أن تيسير السياسة النقدية سيدعم الاستثمار.

وخفض الصندوق توقعات النمو في اليابان لعام 2024 إلى 0.7 بالمائة من 0.9 بالمائة في أبريل الماضي، ويرجع ذلك جزئيا إلى تعطل الإمدادات بسبب إغلاق مصنع كبير للسيارات وضعف استثمار القطاع الخاص في الربع الأول.

وحذر الصندوق من مخاطر تصاعد التضخم في الأجل القريب في ظل استمرار ارتفاع أسعار الخدمات، وقال إن تجدد التوترات التجارية والجيوسياسية قد يؤدي إلى إذكاء ضغوط الأسعار نتيجة زيادة كلفة السلع المستوردة على امتداد سلسلة التوريد.

وقال صندوق النقد الدولي في التقرير «خطر التضخم المرتفع يعزز احتمالات ارتفاع أسعار الفائدة لفترة أطول، مما يؤدي بدوره إلى زيادة المخاطر الخارجية والمالية والتمويلية».

طلبت شراء 105 طائرات إيرباص ضيقة البدن في مايو

مسؤول: الخطوط الجوية السعودية لا تتوقع أي تأخير في تسلم طائرات إيرباص

هامبورغ -ألمانيا - وكالات

قال نائب رئيس الخطوط الجوية السعودية لإدارة الأسطول والاتفاقيات، صالح عيد، إن الشركة واثقة من تسلمها طائرات إيرباص التي طلبتها في الموعد المحدد رغم تأخيرات الإنتاج في الآونة الأخيرة.

وطلبت المجموعة شراء 105 طائرات إيرباص ضيقة البدن في مايو لتقسيمها بين الخطوط الجوية السعودية وشركة طيران أديل الشقيقة المنخفضة التكلفة.

وأضاف عيد إنه من المقرر أن تتسلم السعودية أول طائرة في عام 2026، وأن تمتد عمليات التسليم حتى 2031.

وقال لرويترز الثلاثاء: «نحن مرتاحون للغاية لمواعيد التسليم هذه» مشيرا إلى أن شركة الطيران لا تزال تتسلم طائرات إيرباص بموجب طلبية سابقة.

وأضاف خلال فعالية تتعلق بطلبية الطائرات الأخيرة في مصنع إيرباص في هامبورغ «نعتقد أن مواعيد التسليم التي حصلنا عليها آمنة».

وقال المسؤولون التنفيذيون في صناعة الطيران في الأشهر القليلة الفائتة إنهم أخطروا بمزيد من التأخير وسط تعطيل سلاسل التوريد. وأدى قرار شركة إيرباص بإبطاء زيادة الإنتاج وخفض أهداف التسليم إلى خفض التوقعات لعام 2024 وما بعده.

وشدد عيد على أن شركات الطيران تعتمد على وصول الطائرات في الوقت المحدد لتحقيق خطط شبكتها.

وتقول مصادر في الصناعة إن شركات الطيران تحصل على تعويضات وامتيازات كبيرة بسبب تأخر التسليم، مثل تجميد الرسوم التعاقدية.

وامتنع عيد عن التعليق على المحادثات الجارية بشأن احتمال شراء طائرات عريضة البدن.

وقال مسؤول تنفيذي بمجموعة السعودية الشهر الفائت إنها تجري محادثات مع إيرباص وبوينغ لزيادة أسطولها من الطائرات العريضة البدن.

وقال الرئيس التنفيذي لشركة طيران أديل، ستيفن جرينواي، لرويترز في يونيو إن الشركة تدرس طلبا محتملا لشراء ما بين 10 و20 طائرة عريضة البدن.

ومع ذلك، أشارت بيانات إيرباص الصادرة هذا الأسبوع إلى استمرار الارتفاع في السفر الجوي.

وقال نائب الرئيس التنفيذي لشركة إيرباص، فوتر فان ويرش، لرويترز «في مناطق مثل الشرق الأوسط أو آسيا أو أميركا اللاتينية، هناك نمو كبير مستمر. وبالطبع الصفقة ... مع السعودية هي مثال جيد على ذلك».

استقرار مبيعات التجزئة الأميركية في يونيو

واشنطن - وكالات

استقرت مبيعات التجزئة الأميركية في يونيو وسجل الاتجاه الأساسي أداء قويا، مما قد يعزز تقديرات النمو الاقتصادي للربع الثاني.

وقال مكتب الإحصاء التابع لوزارة التجارة، الثلاثاء، إن القراءة المستقرة لمبيعات التجزئة الشهر الفائت جاءت بعد قراءة معدلة بالزيادة بنسبة 0.3% في مايو.

وكان اقتصاديون استطلعت رويترز آراؤهم قد توقعوا انخفاض مبيعات التجزئة، وهي في الغالب سلع وليست معدلة في ضوء التضخم، بنسبة 0.3%.

ومع ذلك، فإن التوقعات المستقبلية للمبيعات غير مواتية.

وأصبحت الأسر أكثر حساسية للأسعار وتركز على الاحتياجات الأساسية في مشترياتها، وهو ما يتضح في تقارير بيانات الأرباح من كبار تجار التجزئة والمصنعين.

وارتفعت مبيعات التجزئة باستثناء السيارات والبنزين ومواد البناء والخدمات المتعلقة بالغذاء 0.9% الشهر الفائت بعد ارتفاعها 0.4% في مايو.

وبلغت تقديرات النمو للربع الثاني من أبريل نيسان إلى يونيو نحو 2% قبل بيانات مبيعات التجزئة. ونما الاقتصاد بمعدل 1.4% في الربع الأول.

مصر تنفذ أكبر عملية شراء منذ عامين

القاهرة - وكالات

قالت الهيئة العامة للسلع التموينية في مصر الثلاثاء، إنها اشترت 770 ألف طن قمح معظمها من القمح الروسي في ممارسة دولية، مما يمثل أكبر عملية شراء منفردة لها منذ عام 2022 بعد انخفاض أسعار القمح الروسي.

وأوضحت الهيئة، وهي المشتري الحكومي للحبوب في مصر، أن المشتريات شملت 50 ألف طن من القمح البلغاري إضافة إلى 720 ألف طن من القمح الروسي.

وكان سعر القمح الروسي هو الأدنى في الممارسة ويعتقد المتعاملون أن الحد الأدنى غير الرسمي لسعر التصدير في روسيا لم يتم تنفيذه.

وتم تطبيق الحد الأدنى للسعر منذ العام الفائت في محاولة لإبطاء صادرات القمح الروسي وتهدئة أسعار الطحين (الدقيق) والخبز المحلية.

وأظهرت بيانات رويترز أنه يعتقد أن عملية الشراء هي الأكبر للهيئة العامة للسلع التموينية في ممارسة واحدة منذ يونيو 2022.

وقال مصدران لرويترز إن حسام الجراحي نائب رئيس الهيئة اجتمع مع مسؤولين روس الشهر الماضي للحث على إعادة النظر في الحد الأدنى للسعر للسماح بإجراء مزيد من المفاوضات حوله.

وتعتمد مصر، التي غالبا ما تكون أكبر مستورد للقمح في العالم، بشكل كبير على واردات القمح الروسي التنافسية.

وعانت مصر خلال العامين الفائتين من نقص العملات الأجنبية لكنها بدأت في الحصول على تمويل لم يكن متوقعا منذ أواخر فبراير من صندوق النقد الدولي والإمارات وكيانات أخرى.

واشترت الهيئة العامة للسلع التموينية قمحا من مناشئ أرخص خلال الشهرين الفائتين.

وقال أحد المتعاملين «يبدو أن قرار الحكومة الروسية... بإنهاء الحد الأدنى للسعر كان خطوة مرحب بها خلال الأزمة المالية في مصر».

لطالما اعتبر الصينيون شراء عقار بمثابة استثمار آمن

القطاع العقاري والبطالة عقبتان أمام الاقتصاد الصيني

تيانجين - الصين - وكالات

تتعاقب صفوف من الأبراج السكنية نصف الخالية وسط شوارع مقفرة في تيانجين بشمال الصين، في مؤشر جلي إلى الأزمة العقارية وسط تباطؤ النشاط في ثاني أكبر قوة اقتصادية في العالم.
فبعد عام ونصف العام على رفع القيود الصحية التي كبّلت الاقتصاد، تبقى السوق العقارية عقبة بوجه الانتعاش.
ولطالما مثل هذا القطاع نحو ربع الناتج المحلي الإجمالي في الصين وشكّل محركا لمجالات اقتصادية أخرى كثيرة.
غير أنه يعاني الآن أزمة حادة في ظل التباطؤ الاقتصادي، ما أدى إلى انتشار مشاريع البناء غير المنجزة وأثار ريبة حيال الكثير من شركات التطوير العقاري التي باتت على شفير الإفلاس.
وعلى غرار الكثير من الصينيين، اشترت وانغ دونغمي وابنتها في 2016 شقة تقع على مقربة من ضفاف نهر يقصدها متنزّهون، كان سعرها في تلك الفترة 870 ألف يوان (111 ألف دولار).
وأوضحت المتقاعدة التي التقتها وكالة «فرانس برس» في تيانجين أن منزلها خسر منذ ذلك الحين ما يزيد عن 30% من قيمته.
وتقول مبدية خيبة أملها «نريد أن نبيع» الشقة، لكن أسعار السوق «في أدنى مستوياتها منذ عشر سنوات».

قطاع عقاري في تراجع

لطالما اعتبر الصينيون شراء عقار بمثابة استثمار آمن غير أن أزمة العقارات بدّدت هذه القناعة وسدد تدني أسعار الأملاك ضربة قاسية للأسر.
ضاعفت الصين منذ العام الفائت التدابير سعيا لإنعاش قطاعها العقاري وفي مايو، خفضت الحدّ الأدنى لمعدل الدفعة الأولى المطلوبة من مشتري المنازل لأول مرة واقترحت إعادة شراء المنازل غير المأهولة من السلطات المحلية، غير ان نتائج الخطوتين كانت متباينة.ورأى تشاو شين الوكيل العقاري في مشروع سكني قيد التطوير أن هناك مؤشرات انتعاش طفيف في السوق.
لكنه حذر «من غير الواقعي القول إننا سنعود إلى مستوى (المبيعات) المرتفع ذاته المسجل سابقا» قبل الأزمة، إزاء عزم السلطات على مكافحة فورة تسببت بارتفاع حاد في مديونية العديد من الشركات الخاصة للتطوير العقاري.
وتكافح بعض هذه الشركات حاليا من أجل البقاء، ومنها شركة إيفرغراند الضخمة التي تتصدر صعوباتها الحالية بانتظام الصحف.

سوق عمل في تراجع

ومن المتوقع أن تسجل أسعار المساكن الجديدة هذه السنة المزيد من التراجع بنسبة تراوح بين 15 و20%، وفق وكالة فيتش للتصنيف الائتماني.
وستحتل المسائل الاقتصادية حيزا كبيرا من مناقشات الحزب الشيوعي في مع انعقاد لجنته المركزية راهنا، في اجتماع هام يعطي بصورة عامة مؤشرات حول التوجه الاقتصادي للبلد ومن المتوقع أن تُتّخذ خلاله تدابير بشأن السوق العقارية.
كذلك، سيكون عمل الشباب في صلب المحادثات، بحسب هاري مورفي كروز الخبير الاقتصادي في مكتب «موديز أناليتيكس».
ودعا الرئيس شي جينبينغ في مايو إلى اعتبار بطالة الشباب «الأولوية المطلقة».
وبلغت نسبة بطالة الشباب العام الفائت مستويات قصوى، قبل أن تعلق السلطات نشر الأرقام، مبررة قرارها رسميا بضرورة مراجعة نهج جمع البيانات.

قطاع خاص تحت الضغط

وظهرت مؤشرات تراجع النشاط مؤخرا خلال معرض للوظائف في شانغهاي.
وقالت وو جياوين (25 عاما) المتخرجة منذ ديسمبر إن «سوق العمل قاتمة هذه السنة» مبدية «قلقا كبيرا» لعدم عثورها على وظيفة بعد.
ومن المتوقع أن يتخرج 11.8 مليون طالب جامعي هذا الشهر، سيزيدون من حدة المنافسة في سوق العمل.
ومشكلة الوظائف في الصين أعمق من ذلك وتتخطى فئة الشباب وحدها.
فبعدما كان القطاع الخاص الصيني يسجل مستويات نمو عالية جدا في غياب تنظيمات صارمة، يشهد حاليا تباطؤا كبيرا ولا سيما نتيجة فرض تنظيمات لضبط مجالات مثل شركات التكنولوجيا العملاقة.
والنتيجة أن شركات إنترنت كبرى كانت من كبار أصحاب العمل مثل «علي بابا» و«تنسنت» و«بايت دانس»، باتت في تراجع على وقع انحسار المردودية.

نمو ضعيف

ولم ينجُ القطاع المالي من هذا المنحى، رغم أن الأجور فيه أدنى مما كانت عليه قبل عشر سنوات، بحسب مصرفي عرف عن نفسه باسم وانغ رافضا كشف اسمه كاملا.
من جهة أخرى، تواجه الصادرات صعوبات بسبب التوترات الجيوسياسية بين بكين وواشنطن وعزم بعض الدول على تنويع سلاسل إنتاجها.
ويعتبر هذا القطاع تاريخيا ركيزة مهمة للنمو في الصين وينعكس أداؤه مباشرة على الوظائف في آلاف الشركات.
وقال غوان رئيس شركة لصناعة البلاستيك مبديا تشاؤمه «سنشهد على الأرجح انكماشا» قبل تسجيل انتعاش مجددا.
وتهدف الحكومة الصينية لتحقيق نمو بنحو 5%.
وقد تكون هذه النسبة منشودة في العديد من الدول، إلا أنها تبقى في الصين أدنى بكثير من النمو الاقتصادي الكبير الذي جعل منها في العقود الأخيرة قوة اقتصادية كبرى في العالم.

فايننشال تايمز: بريطانيا تتريث قبل فرض رسوم على السيارات الكهربائية الصينية

لندن - قنا

في الوقت الذي حذر فيه صندوق النقد الدولي من أن أي موجة جديدة من الرسوم الجمركية قد تؤدي إلى زيادة التضخم، وبالتالي الضغط على البنوك المركزية لإبقاء أسعار الفائدة الرئيسية مرتفعة، نقلت صحيفة«فايننشال تايمز» البريطانية عن جوناثان رينولدز وزير التجارة البريطاني أنه لن يحذو حذو الاتحاد الأوروبي في فرض رسوم جمركية صارمة على واردات السيارات الكهربائية الصينية، لكنه أضاف أنه سيظل «يقظا».
وفي حديثه خلال اجتماع لوزراء تجارة مجموعة السبع في إيطاليا، قال رينولدز إنه ناقش مع زملائه الأوروبيين قرار الاتحاد الأوروبي فرض رسوم جمركية على المركبات الكهربائية الصينية كوسيلة لمواجهة ما يعتبره الاتحاد دعما حكوميا غير عادل.
وذكر الوزير لزملائه أنه على الرغم من قلقه، فإنه لا يخطط لبدء تحقيق رسمي وشيك في واردات السيارات الكهربائية الصينية.. مضيفا: «أنا لا أستبعد أي شيء، ولكن إذا كانت لديك صناعة موجهة نحو التصدير إلى حد كبير، فإن القرار الذي تتخذه يجب أن يكون هو القرار الصحيح لهذا القطاع».
ونقلت «فايننشال تايمز» عن مصادر مطلعة أن قطاع السيارات البريطاني لم يطلب رسميا من هيئة المعالجات التجارية البدء بالتحقيق في واردات السيارات الكهربائية الصينية، وهي خطوة مطلوبة لبدء أي تحقيق.
وأضافت المصادر أن الوزير أوضح أنه سيتخذ الخطوات اللازمة لحماية صناعة السيارات في المملكة المتحدة، لكن رينولدز لم يصل بعد إلى حد الأمر بإجراء تحقيق.
كما ذكرت الصحيفة البريطانية أن المملكة المتحدة صدرت نحو 700 ألف سيارة إجمالا في عام 2023، بما في ذلك طرازات من نيسان وجاكوار ولاند روفر وميني.
وأضافت أن 7 في المائة فقط من هذه السيارات ذهبت إلى الصين، في حين ذهب 60 في المائة إلى دول الاتحاد الأوروبي، وفقا لبيانات من جمعية مصنعي وتجار السيارات، مما يشير إلى أن المملكة المتحدة ستكون أقل رغبة في الانتقام من بكين، مقارنة بدول أخرى مثل ألمانيا.
وزادت الصحيفة البريطانية أن سوق السيارات الكهربائية المحلية في المملكة المتحدة تهيمن عليها العلامات التجارية التي تصنع السيارات في الصين، بما في ذلك «تيسلا» و«بي إم دبليو» و«إم جي»، المملوكة لشركة «سايك موتورز» الصينية.
وأعلنت بروكسل في يونيو أنها ستزيد الرسوم الجمركية على السيارات الكهربائية الصينية الصنع بنسبة تصل إلى 38 بالمئة بعد تحقيق بشأن مكافحة الدعم، مما سيكون له تأثير على العلامات التجارية الصينية التي تصدر إلى أوروبا، وكذلك العلامات التجارية الغربية التي تصنع السيارات الكهربائية في الصين، وفقا للصحيفة.
من جانبها، ذكرت وكالة «بلومبيرغ» الاقتصادية للأنباء أن الإدارة البريطانية الجديدة، بعد فوزها بالانتخابات، تواجه تساؤلات حول ما إذا كانت ستحذو حذو الاتحاد الأوروبي والولايات المتحدة في زيادة الرسوم الجمركية على السيارات الكهربائية المستوردة من الصين.
وأضافت الوكالة أن الولايات المتحدة أعلنت عن خطط لفرض ضريبة بنسبة 102.5 في المئة، على الرغم من أن الشحنات تقترب حاليا من الصفر، كما قالت كندا إنها تدرس فرض رسوم جمركية أيضا.
وأشارت «بلومبيرغ» إلى أن خطوة الاتحاد الأوروبي جاءت بعد أن حقق الاتحاد فيما وصفه بأنه دعم غير عادل لمصنعي السيارات الكهربائية في الصين، وبعد أن بدأت الشركات المصنعة مثل شركة «سايك موتو» المملوكة للدولة، والتي تصنع سيارات «إم جي»، وشركة «بي واي دي» في الدفع بقوة أكبر نحو أوروبا.
وأوضحت «بلومبيرغ» أن لدى صانعي السيارات الكهربائية في الصين قدرات إنتاجية فائضة لكل من خلايا البطاريات وإنتاج السيارات، وتعد أوروبا منفذ تصدير مربحا لمصنعيها، مشيرة إلى أن بكين هددت بالرد على الرسوم الجمركية التي فرضها الاتحاد الأوروبي، لكن الجانبين أشارا إلى استعدادهما للتفاوض قبل أن تدخل الرسوم حيز التنفيذ الكامل في نوفمبر.
وحول ما يمكن أن يؤدي إليه رفع الرسوم الجمركية، نقلت صحيفة «وول ستريت جورنال» الأمريكية عن خبراء اقتصاديين أن ذلك من شأنه أن يدفع التضخم في الولايات المتحدة إلى الارتفاع في عام 2025، مشيرة إلى اقتراح المرشح الرئاسي الجمهوري دونالد ترامب فرض تعريفة بنسبة 60 في المئة على الواردات من الصين كجزء من حملته لاستعادة البيت الأبيض.. كما اقترح فرض تعريفة بنسبة 10 بالمئة على جميع واردات السلع الأمريكية.
وأشارت الصحيفة إلى أن فرض الاتحاد الأوروبي تعريفات جمركية على واردات السيارات الكهربائية الصينية، وإمكانية رد صيني على تلك الخطوة، يحملان في طياتهما عوامل ضغط تضخمية، من شأنها أن تؤثر على جهود السيطرة على التضخم.
وذكرت «وول ستريت جورنال» أن محللين في بنك «جولدمان ساكس» قد قدروا، في مذكرة بحثية حديثة، أن كل زيادة بنسبة نقطة مئوية في إجمالي معدل التعريفات الجمركية الأمريكية من شأنها أن تزيد أسعار المستهلك الأساسية بنحو 0.1 في المئة.
وأضافت الصحيفة أنه، حتى لو انتهى الأمر بالشركات إلى امتصاص بعض أو معظم الرسوم الجمركية، فإن الاقتصاديين ما زالوا يرون أن ذلك يفرض تكلفة، حيث إن الشركات التي تواجه ارتفاع الأسعار قد تضطر إلى تسريح العمال أو تأجيل التوسعات، وقد يؤدي ذلك إلى إضعاف النمو الإجمالي، ويؤثر في نهاية المطاف على المستهلكين.

شركات تقنية تدخل في شراكة مع F5 لتعزيز خدمات الشبكات متعددة السحابة

نموّ سوق السحابة المتعددة إلى 10.16 بليون دولار أمريكي بحلول عام 2028

دبي - ش

أعلنت F5، المدرجة في بورصة ناسداك تحت الرمز (FFIV) والرائدة العالمية في أمن التطبيقات متعددة السحابة وتنفيذها، اليوم عن إبرامها لشراكات تقنية موسعة لتعزيز مكانتها كرائدة في الشبكات متعددة السحابة.
ويأتي هذا الإعلان في الوقت الذي تشير فيه توقعات «آي دي سي» أن سوق السحابة المتعددة يواصل توسعه، ومن المتوقع أن يصل حجمه إلى 10.16 بلايين دولار أمريكي بحلول عام 2028.
ووفقا لتقرير استراتيجية حالة التطبيقات 2024 فقد شهد الطلب على استراتيجيات الشبكات متعددة السحابة نموا ملموسا مع قيام نحو 90% من المؤسسات بنشر التطبيقات وواجهات برمجة التطبيقات (APIs) في المواقع المتعددة المحلية وعلى السحابة، أو عند حافة الشبكة. ويسلط التقرير الضوء على التحديات الحالية الكبيرة التي تواجه المؤسسات خلال إدارتها للتطبيقات على امتداد البيئات ذات البنى التحتية المتعددة. وأشار أكثر من ثلث الذين شملهم الاستطلاع (38%) إلى قيامهم بتشغيل التطبيقات في ست بيئات مختلفة أو أكثر.
وقال أرول إلومالاي، نائب الرئيس الأول والمدير العام للمنصة السحابية الموزعة وخدمات الأمن لدى F5: «يجب على المؤسسات في الوقت الحالي إدارة عدد كبير من التطبيقات المتباينة والتي تتم استضافتها جميعا على بيئات سحابية ومحلية متعددة. يفرض واقع البنى الاساسية الهجينة متعددة السحابة اليوم ضرورة تجميع التطبيقات معا بهدف توفير تجارب رقمية آمنة وسريعة وموثوقة».
وأبرمت F5 شراكات مع 3 شركات تكنولوجيا رائدة بهدف توسيع قدرات حلول الشبكات متعددة السحابة التي تقدمها، وهذه الشركات هي:

نت آب (NetApp)

تعاونت F5 مع «نت آب» الرائدة في حلول تخزين البيانات، من أجل تزويد المؤسسات بقدرات قوية وآمنة وضمان المرونة في حركة البيانات، ما يسهم في تحسين العائد على الاستثمار في السحابات الهجينة ويقلل من تكاليف تكنولوجيا المعلومات. وتواصل «نت آب» بفضل خبرتها الممتدة لأكثر من ثلاثة عقود، والثقة الكبيرة التي تحظى بها من قبل أكثر من 10,000 زبون عالميا، الابتكار في الحقبة السحابية الحالية وتوفير حلول تخزين موحد لأي نوع من البيانات وأحمال العمل أو التطبيقات.

ريد هات (Red Hat)

قامت F5 بتحسين تعاونها مع «ريد هات» من أجل تسهيل نقل وإدارة أحمال العمل السحابي باستخدام خدمة «أوبن شيفت» على أمازون ويب سيرفيسز» (ROSA). ومن خلال تمكين دمج الخدمات السحابية الموزعة (Distributed Cloud Services) من F5 مع خدمة (ROSA)، أصبح بمقدور الزبائن الربط وإدارة البيئات السحابية الهجينة بالتزامن مع توفير قدرات أمن إلكتروني محسنة، وتقليل مستويات التعقيد، وخفض التكاليف. ويستفيد هذا التعاون من منصة الاتصال الموزع للتطبيقات السحابية (Distributed Cloud App Connect) من F5 من أجل توفير اتصال أكثر سلاسة بين التطبيقات، ونقل أحمال العمل مع مستويات أمن إلكتروني محسنة، ما يوفر المزيد من الاتساق والأمن وإمكانية الاطلاع على الجوانب المتعلقة بسير العمل.

كونسول كونيكت (Console Connect)

أعلنت F5 كذلك عن شراكتها مع «كونسول كونيكت»، المزود الرائد للشبكات المقدمة كخدمة (NaaS). وتساعد هذه الشراكة في الجمع بين قدرات «كونسول كونيكت» وF5 على امتداد نقاط التواجد (PoPs)، ما يوسع شبكة F5 العالمية ويعزز حلول الشبكات متعددة السحابة التي تقدمها. وبفضل شبكة بروتوكول الإنترنت من الدرجة الأولى والمصنفة ضمن أول 10 شبكات عالميا، فإن «كونسول كونيكت» توفر نطاق انتشار واسع للشبكة بما يضمن حركة آمنة وكفؤة للبيانات على امتداد البيئات السحابية.

مجهزة بمحرك توربو قوي سعة 2.0 لتر ينتج 224 حصاناً

شانجان CS95 دفع رباعي 7 مقاعد تحوِّل رحلاتك الطويلة إلى راحة وأناقة

مسقط - ش

تواصل شانجان CS95، التي تجسِّد الفخامة والتصميم الموجَّه نحو راحة الأسرة، إعادة صياغة تجربة السيارات الرياضية بمجموعة من الميزات الاستثنائية، حيث تمزج هذه السيارة ذات الدفع الرباعي والسبعة مقاعد بين الأناقة والأداء العملي السلس، مما يجعلها أنسب خيار للعائلات والأفراد الذين يُتوقون إلى الرقي والأداء الفائق المُبهج.
يأتي طراز 2024 CS95 بتحسينات تكنولوجية بسيطة عن الطراز السابق ، حيث أن CS95 مجهزة بمحرك توربو قوي سعة 2.0 لتر ينتج 224 حصانًا ويضمن نقل الحركة بسلاسة مع ناقل الحركة الأوتوماتيكي «آيسين» AISIN ذو 8 سرعات. توفر CS95 أداءً قويًا وتعاملا سلسا في مختلف ظروف القيادة بفضل عزم الدوران المذهل البالغ 390 نيوتن متر. إن التطورات التكنولوجية في CS95 ليست أقل من كونها رائدة، حيث تتميز بشاشة عالية الدقة برؤية محيطية 540 درجة، ونظامي و نظامي (كار بلاي) ، و(أندرويد أوتو) للهواتف الذكية ، وباب خلفي كهربائي يعمل بسهولة، وفتحة سقف بانورامية، وكلها مصممة لتعزيز الراحة . تم تعزيز الأنظمة الذكية بشكل أكبر من خلال (أنظمة مساعدة السائق المتقدمة)، والتي تشمل تحذير مغادرة المسار (LDW)، ونظام مساعد عند تغيير المسار (LCS)، والمساعدة في الازدحام المروري (TJA)، وتحذير السائق عند عبور المُشاة مع الفرامل الإضافية. تضمن هذه الميزات تجربة قيادة أكثر أمانًا من خلال تقديم المساعدة في الوقت الفعلي وتخفيف التصادمات المحتملة.
يُعد المظهر الخارجي لسيارة CS95 بمثابة شهادة على التطور، بأبعاد 4949 ملم في الطول، 1930 ملم في العرض، و1790 ملم في الارتفاع، تتمتع السيارة الرياضية هذه بحضور مثير للإعجاب ينبع من أناقة الشبك الامامي وتصميمها المعاصر، إلى جانب العجلات مقاس 20 بوصة التي تتميز بإطارات مقاس 255/50 آر20، تعزز المظهر الجمالي والثبات على الطريق. كما تضيف الشبكة العائلية المحدثة ذات المصفوفة النقطية وتصميم الضوء الخلفي لمسة من الأناقة العصرية.
بمجرد دخولك إلى CS95، ستستقبلك مقصورة فسيحة وفاخرة، حيث تبلغ مساحة فتحة السقف البانورامية 1.14 مترًا مربعًا، وتغمر المقصورة الداخلية بالضوء الطبيعي، مما يخلق جوًا جذابًا أثناء الركوب والقيادة، بينما توفر المقاعد الفاخرة، المصنوعة من جلد «نابا»، راحة فائقة بفضل تصميمها المريح وأحزمة الأمان مسبقة الشد وقابليتها للتعديل، مما يضمن قيادة خالية من التعب.
إن التطبيق العملي هو السمة المميزة لسيارة CS95، وهو ما يتجلى في مساحة صندوق السيارة الواسعة، وعند طي الصف الثالث من المقاعد، تحصل على سعة تخزين كبيرة تبلغ 465 لترًا، والتي يمكن زيادتها إلى أكثر من 2000 لتر عن طريق تسطيح الصفين الثاني والثالث، مما يلبي جميع احتياجات التخزين الخاصة بك للرحلات الطويلة.
تعطي CS95 أيضًا الأولوية لبيئة المقصورة الصحية. وتتميز بتكييف هواء خلفي مستقل، ونظام ثلاثي المناطق لدرجات الحرارة، كما أن تكييف الهواء مزود بمولد أيونات، وأنظمة تعقيم وتنقية فعّالة للهواء، مما يضمن جوًا منعشًا في كل رحلة.
تبرز شانجان CS95 كمثال يُحتذى في التصميم الأنيق والتكنولوجيا المتقدمة والراحة والرحابة. بفضل أدائها القوي وأنظمتها الذكية وميزاتها الفاخرة، ترتقي سيارة CS95 بمعايير السيارات الفاخرة المناسبة للعائلة، مما يجعلها الخيار الأمثل لأولئك الباحثين عن تجربة السيارات الرياضية المتميزة.

الجماهير

الشبيبة
الخميس 18 يوليو 2024
العـدد: 9270
sport@shabiba.com

الناشئين يفوز على شباب العامرات ودياً

مسقط - ش

فاز منتخبنا للناشئين على فريق شباب العامرات بهدفين دون مقابل سجلهما الوليد الراشدي واليزن البلوشي في تجربة ودية اقيمت بملعب شؤون البلاط السلطاني.

قيادة

ويقود منتخبنا للناشئين المدرب انور الحبسي حيث سبق للمنتخب المشاركة في دورة الالعاب الخليجية بالامارات واحز المنتخب المركز الثاني في البطولة.

في أولى تجاربه بإسبانيا

منتخبنا الوطني يواجه مورثيا..اليوم

أوفيدو - ش

يبدأ منتخبنا اولى تجاربه الثلاثة في معسكره الخارجي باسبانيا بلقاء نادي مورثيا اليوم الخميس،وأجرى الاحمر حصة صباحية على أرضية ملعب التدريبات الخاص بنادي ريال جوينسيا ،ويواصل لاعبي المنتخب تدريباتهم المكثفة في المعسكر الإسباني،وتضمنت الحصة التدريبية تمارين متنوعة، حيث ركز الجهاز الفني في الجزء الأول على تحسين اللياقة البدنية للاعبين، ثم انتقل الفريق إلى تدريبات تكتيكية وفنية، قبل أن يختتم الحصة بالعمل على الكرات الثابتة في منتصف الملعب.

ويهدف المعسكر إلى رفع جاهزية المنتخب للمرحة النهائية من تصفيات آسيا لمونديال 2026، مع التركيز على تطوير الجوانب البدنية والفنية لجميع اللاعبين،و يواجه أوفيدو في تجربته الثانية وبعدها يلتقي ليجانيس في ختام معسكره الخارجي يوم 24 من الشهر الجاري.

يستمر لنهاية شهر أغسطس

إقبال كبير على صيف الرياضة بمحافظة ظفار

صلالة - علي باقي

تتواصل فعاليات وانشطة برنامج صيف الرياضة بمحافظة ظفار في نسخته لهذا العام 2024م وسط مشاركة واسعة من المهتمين بالانشطة الرياضية التدريبية وفق الانشطة المتاحة في جدول البرنامج الذي خصص للذكور والاناث من خلال مرافق مجمع السلطان قابوس الشبابي للثقافة والترفيه ،حيث يعد برنامج صيف الرياضة والذي تنظمه وزارة الثقافة والرياضة والشباب بمختلف محافظات سلطنة عمان خلال الفترة من يونيو وإلى نهاية أغسطس من كل عام من أبرز وأنجح البرامج الرياضية حيث يكمن نجاحه في استمرار يته وتطويره من سنة إلى أخرى وقد تم من خلاله تنفيذ العديد من الأنشطة والفعاليات الرياضية بأسلوب مبتكر ومميز تحت إشراف مدربين متخصصين لمختلف الألعاب والرياضات وذلك بهدف استثمار طاقات الشباب البدنية والذهنية واستغلال أوقات فراغهم وصقل مواهبهم.

فعاليات

وقد حظيت فعاليات وأنشطة البرنامج بمحافظة ظفار على وجه الخصوص بمشاركة واسعة في مختلف الألعاب والرياضات ويرجع ذلك إلى تنوع فعاليات البرنامج لهذا العام تحت الأجواء الاستثنائية الماطرة، ولنلقي الضوء أكثر على فعاليات وأنشطة البرنامج بالمحافظة ويهدف من إقامة برنامج صيف الرياضة الذي تنظمه الوزارة خلال فترة الأجازة الصيفية حول استثمار اوقات فراغ الشباب وصقل مواهبهم بما يعود عليهم بفوائد عديدة من أهمها تنمية قدراتهم البدنية والذهنية وتطوير مهاراتهم الرياضية في المجال الرياضي تحت إشراف مدربين متخصصين ، بالإضافة إلى الفوائد الصحية من خلال النشاط والحركة أثناء ممارسة الرياضة وهواياتهم المختلفة ، هذا إلى جانب الاستفادة من مرافق المجمعات الرياضية المعدة والمجهزة والمنتشرة بمختلف محافظات السلطنة بصفة عامة ومجمعات محافظة ظفار بصفة خاصة مجمع السلطان قابوس الشبابي ومجمع صلالة الرياضي ومجمع السعادة الرياضي ومن خلال مجمع السلطان قابوس الشبابي الذي يحتوي على مرافق رياضية مختلفة منها احواض سباحة تدريبية للذكور والاناث وصالات رياضية متعددة الاستخدام وملاعب ثلاثية وملعب للهوكي وملاعب شاطئية وقاعات للورش والمحاضرات.

> **يهدف من إقامة برنامج صيف الرياضة الذي تنظمه الوزارة خلال فترة الإجازة الصيفية حول استثمار أوقات فراغ الشباب وصقل مواهبهم بما يعود عليهم بفوائد عديدة**

أنشطة متعددة

إضافة إلى الصالات الخاصة بأنشطة الفتيات والتي من خلالها تخلق الفرص لاستضافة بطولات ومسابقات رياضية مختلفة على المستويين المحلي والدولي ، والذي بدوره يخدم شريحة كبيرة من أبناء هذه المحافظة ،وحظي البرنامج بمشاركة كبيرة جدا من المواطنين والمقيمين بالمحافظة ، ويرجع ذلك لتنوع فعاليات ومناشط البرنامج موزعة على مختلف المجمعات والأندية الرياضية والمراكز الرياضية.

السيب يطلب استضافة فرق مجموعته بكأس التحدي الآسيوي

مسقط - ش

قدم نادي السيب ملفه بشكل رسمي للاتحاد الأسيوي لكرة القدم لاستضافة فرق مجموعته في كأس التحدي الاسيوي للموسم الكروي 2024-2025م وقرعة المجموعات ستقام في 22 أغسطس في ماليزيا، وتعاقدت ادارة السيب مع اللاعب معتز صالح في إطار جهودها لتدعيم فريق كرة القدم الأول، وشارك صالح مع المنتخب في كأس آسيا 2019 التي أقيمت في الإمارات العربية المتحدة، ولعب 5 مباريات دولية مع المنتخب بين عامي 2016 و2018، سجل خلالها هدف واحد من جهة اخرى بدأ الفريق الأول لكرة القدم بنادي السيب استعداداته للموسم الكروي 24-25 بقيادة المدرب الصربي نيكولا دوروفيتش ومساعد المدرب البوسني ساندي ساهمان والمعد البدني سكالجيش ،والفريق الاول دعم صفوفه لهذا الموسم بنخبة من الاسماء الجيدة مثل:عمر المالكي و ناصر الصقري والمهتدي العبري بالإضافة إلى عودة النجم زاهر الأغبري بعد انتهاء فترة إعارته الى صفوف الفريق.

30 مشاركاً في ورشة الإعداد النفسي للرياضيين كمدخل لتخطيط برامج التدريب

مسقط - ش

نظمت وزارة الثقافة والرياضة والشباب ممثلة بدائرة الطب وعلوم الرياضة المديرية العامة للرعاية والتطوير الرياضي، ورشة تخصصية للمدربين بعنوان "الاعداد النفسي للرياضيين كمدخل لتخطيط برامج التدريب"، وتأتي هذه الورشة من ضمن سلسلة المحاضرات والورش التي يقدمها قسم الرعاية النفسية بالدائرة، وقد بلغ عدد المشاركين اكثر من 30 مدرب توزعوا من عده جهات لتكون اكثر من 20 جهة يمثلون الاتحادات الرياضية والعسكرية والاندية الرياضية من مختلف المناطق والمحافظات في السلطنة، و قدم هذه الورشة البروفيسور الاستاذ الدكتور وليد الرفاعي، استاذ علم النفس الرياضي بكلية التربية الرياضية بجامعة حلوان من جمهورية مصر العربية، و تم تنفيذ هذه الورشة لمدة يومين، و في اليوم الأول من الورشة تم التطرق لعدة محاور مهمة وهي : من القائم بخدمة الاعداد النفسي للرياضيين و ما هو الفرق بين الطبيب النفسي و المعد النفسي، وأهمية الاعداد النفسي للرياضيين لعمل برنامج التدريب الرياضي وما هو الاعداد النفسي الامثل و كذلك خدمة الاعداد النفسي للرياضيين (قبل المنافسة -أثناء المنافسة - بعد المنافسة) وما هي الاماكن التي يتم تقديم الخدمة فيها،وفي اليوم الثاني تطرق الدكتور لعدة محاور حول أبعاد ومكونات الاعداد النفسي بجانبيها (طويلة المدى للاعبين - قصيرة المدى للاعبين) وفي النصف الاخير كان الجانب عملي حيث تم تدريب المشاركين على مهارات استرخاء التنفس لخفض ومواجهة الضغوط النفسية للرياضيين،وقد أوضحت هدى بنت سالم الغيلانية رئيسة قسم الرعاية النفسية بأن الورشة كانت جدا قيمة وهدفت إلى الاعداد النفسي للرياضيين والتي أستهدفت المدربين من مختلف الجهات والهيئات الرياضية، وأشارت الغيلانية بأن مثل هذه الورش تهدف إلى زيادة وعي المدربين والأخذ بالأسباب للجانب النفسي للاعبين قبيل بدء تطبيق التدريبات والخطط الفنية، وتابعت الغيلانية بأن المحاضر كان له دور في إيصال المعلومة بالطريقة الصحيحة والتي مكنت الحضور من الاستفادة بشكل متواصل.

ميسي يغيب عن إنتر ميامي بسبب الإصابة

ميامي - العمانية

يغيب النجم الأرجنتيني ليونيل ميسي عن المباراتين المقبلتين لفريقه إنتر ميامي في الدوري الأمريكي لكرة القدم بعد إصابته في كاحله الأيمن خلال فوز بلاده بنهائي كوبا أمريكا، وفقا لما أعلن مدربه تاتا مارتينو،وأصيب نجم برشلونة الإسباني السابق البالغ 37 عامًا في الدقيقة 64 في نهائي المسابقة القارية التي أقيمت في الولايات المتحدة وانتهت باحتفاظ منتخب "ألبيسيليستي" بلقبه بفوزه على كولومبيا 1-0 بعد التمديد،وخرج ميسي من ملعب "هارد روك ستاديوم" في ميامي ليجلس على مقاعد البدلاء حيث أجهش في البكاء، في حين أظهرت الكاميرات تورما كبيرا في كاحله،وغاب ميسي عن مباراة إنتر ميامي على أرضه امس الأربعاء ضد تورنتو أف سي والسبت سيغيب ضد شيكاغو فاير.

غداً.. المنجرد والتضامن مجدداً في نهائي دوري الهواة بجنوب الشرقية

جعلان بني بو حسن - عبد الله المسروري

تقام مساء الغد الجمعة المباراة الختامية للمرحلة الثانية من دوري الهواة "شجع فريقك" على مستوى محافظة جنوب الشرقية بين المنجرد والتضامن ممثلي نادي جعلان وذلك تحت رعاية فضيلة الشيخ القاضي سالم بن علي المشايخي عند الثامنة والنصف على أرضية ملعب نادي جعلان،وتأهل المنجرد للنهائي على حساب فريق الجوابي ممثل نادي الوحدة عندما تغلب عليه بركلات الترجيح بنتيجة 4/5 بعد التعادل بهدف لمثله في الوقت الأصلي من المباراة، وبنفس الطريقة تأهل التضامن بفوزه على القبس التابع لنادي الوحدة بركلات الترجيح 2/4 بعد انتهاء شوطي المباراة بالتعادل بدون أهداف،ويسعى المنجرد إلى اقتناص لقبه الأول على مستوى المحافظة رغم وصوله مرتين في نهائي المرحلة الثانية في 2016 و2019 خسر كلاهما بركلات الترجيح، في المقابل يملك التضامن لقبين سابقين في 2014 و2017 وخسر واحد في 2013 من ثلاث نهائيات خاضها سابقاً ويعتزم خطف لقبه الثالث في الوصول الرابع لنهائي المحافظة،الجدير بالذكر بأن الفريقان التقيا هذا الموسم مرتين كانت في المرحلة الأولى إذ فاز التضامن في دور المجموعات بهدف مقابل لا شيء فيما فاز المنجرد في المباراة النهائية بركلات الترجيح 1/4 بعد التعادل السلبي في الوقت الأصلي ويعد اللقاء الثالث هذا الموسم هو الأهم بالنسبة للفريقان للفوز والذهاب إلى النهايات على مستوى السلطنة.

الجماهير

الخميس 18 يوليو 2024
العـدد:9270
economy@shabiba.com

في البطولة الآسيوية الثامنة عشرة لكرة اليد بالأردن

اليوم..منتخب الشباب لليد يفتتح أولى لقاءاته بدور الثمانية بمواجهة قوية أمام المنتخب الإيراني

عمان- ش

يخوض اليوم « الخميس» منتخبنا الوطني للشباب لكرة اليد للصالات أولى مباريات له في الدور الثمانية في البطوله الاسيوية الثامنة عشر للشباب المقامة حاليا بالأردن حتى الخامس عشر من الشهر الجاري عندما يلاقي المنتخب الإيراني في الساعة السابعة مساء على ملعب صالة الأميرة سمية لكرة اليد بمدينة الحسين للشباب بعد حصوله على المركز الثاني في مجموعته الثالثه خلف المنتخب الأردني المستضيف الذي حل في المركز الأول حيث سيلعب منتخبنا في المجموعة الثانية ،مع منتجات السعودية واليابان وستكون المباراة الثانية لمنتخبنا مع اليابان يوم 20 يوليو والمباراة الثالثة والاخيرة له أمام المنتخب السعودي يوم 21 من الشهر ذاته امام المجموعة الأولى تضم منتخبات البحرين والكويت والأردن وكوريا الجنوبية وستلعب مباريات المجموعتين بنظام الدوري من دور واحد يتأهل إلى الدور قبل النهائي الفريقان الحاصلان على المركزين الأول والثاني إضافة إلى تأهلهم مباشرة إلى بطولة العالم التى ستقام في بولندا عام 2025م بينما تخوض بقية المنتخبات لقاءات تحديد المراكز.

ويدخل منتخبنا لقاء اليوم أمام المنتخب الايراني المرشح الأبرز في المجموعة نظرا لوجود عناصر في صفوفه تتمتع بمهارات بدنية وفنية عاليه كل له دور كبير في تصدر مجموعة الثانيه في البطولة مع المنتخب الكويتي صاحب المركز الثاني والمنتخب الصيني الذي حل ثالثا لذلك أعد الجهاز الفني لمنتخبنا الوطني بقيادة المدرب الوطني يحيى المعشري ومساعدة حسن المعمري العدة لمباراة اليوم بعد متابعة مباريات المنتخب الإيراني في الدور الأول ووضع الخطة المناسبة التى تتناسب مع أسلوب لعبه واختيار التشكيلة التي يرى فيها المدرب القدرة على التعامل مع مجريات شوطي اللقاء.

محمد بن سالم العلوي: أصبح منتخبنا من أفضل 8 منتخبات في القارة الآسيوية وكان هذا الأمر أحد أهداف المشاركة لوضع قدم مع كبار القارة

عناصر

منتخبنا يضم مجموعة من العناصر القادرة على تحقيق الانتصار وليس هناك أي مستحيل في ذلك إذا ركز اللاعبين جيدا وتم تطبيق تعليمات الجهاز الفني والتركيز أكثر أثناء التسديد على المرمى وعدم تفريط اي فرصة كذلك يجب على المعشري تصحيح أخطأ التي حدثت في لقاء منتخبنا مع الأردن حيث كان منتخبنا ندا قويا معه منذ بداية اللقاء ولكن سرعان ما تغير الوضع بعد تراجع أداء منتخبنا وكثرت ضياع الفرص أمام المرمى التى يجب أن تختفي في هذا اللقاء خاصه وأنهم يلعبون مع فريق قوي ومرشح لذلك يجب الحذر منه وعدم ترك له مساحات تساهم في توسيع فارق الأهداف، ومباراة اليوم لاشك بأنها اولى الخطوات نحو التأهل إلى كأس العالم لذا على لاعبي منتخبنا إدراك هذا الأمر لتحقيق اولى انتصارات.

يحيى المعشري

وكانت لقاءات الجولة الأخيرة في الدور الأول اسفرت عن فوز المنتخب البحريني على المنتخب السعودي بنتيجة 26-25، وفوز المنتخب الإيراني على المنتخب الكويتي بنتيجة 25-23، وفوز المنتخب القطري على منتخب الصين تايبيه بنتيجة 29-26، وفوز المنتخب الياباني على المنتخب الكوري بنتيجة 36-28 وفوز المنتخب الأردني على المنتخب الهندي بنتيجة 63-31 .

مجموعه صعبة

قال محمد بن سالم العلوي عضو مجلس إدارة الاتحاد العماني لكرة اليد رئيس بعثة منتخبنا الوطني للشباب المشاركه في البطوله الاسيويه الثامنه عشر بالأردن بأن منتخبنا خاص مباراتين في الدور الأول وحقق منها الهدف المطلوب وهو الوصول إلى الثاني والحمد لله أصبح منتخبنا من افضل 8 منتخبات في القارة الآسيوية وكان هذا الأمر أحد الأهداف في المشاركة وضع قدم مع كبار القارة مضيفا الآن يتم التحضير لمباريات الدور الثاني لمواصلة نفس النهج وتقديم مستويات أفضل من أجل المنافسة على أحد بطاقتي المجموعة الثانية والتى تعد صعبة مجموعة تضم منتخبات قوية أثبتت قوتها من خلال مباريات الدور الاول مقارنة بالمجموعة الأولى ولكن لدينا امل وطموح كبير في نجوم منتخبنا على تحقيق نتائج مشرفة تليق بسمعة كرة اليد العمانية مؤكدا بأن منتخبنا نال إشادة على ما قدمة في مباراتين بالدور الاول في المباراة الأولى أمام المنتخب الهندي حقق اول انتصار وفي الثانية ورغم الخسارة أمام المنتخب الأردني لكنه قدم مستوى جيد وتألق فيه اللاعبين جميعا وكل الأمنيات حاليا لتحقيق نتائج مشرفة في أول ظهور له في الدور الثاني وهذا المنتخب هو النواة الأساسية للمنتخب الوطني الأول لكرة اليد للصالات.

تقديم أداء مشرفة

أكد المدرب الوطني يحيى المعشري مدرب منتخبنا الوطني للشباب لكرة اليد بأن منتخبنا في اتم الجاهزية لمواجهة المنتخب الإيراني في أولى لقاءات الدور الثاني بالبطولة الآسيوية مضيفا لقد تم تصحيح الأخطاء التي وقع فيها اللاعبون أمام المنتخب الأردني وسيكون المنتخب مختلف كليا عن ما ظهر به في الدور الاول ولدينا إصرار وعزيمة قوية على تقديم أداء مشرفه اليوم أمام المنتخب الايراني رغم علمنا بمدى إمكانياتهم لكن هذا الأمر لن يقف حجر عثرة في تخطي اولى العقبات نحو المربع الذهبي وستكون المباراة قوية بين الطرفين والفريق الجاهز بلاشك سيكون المنتصر.

محمد بن سالم العلوي

المنتخب الكويتي يتعاقد مع المدرب الأرجنتيني خوان بيتزي لمدة عام

الكويت - العمانية

أعلن الاتحاد الكويتي لكرة القدم، التعاقد مع المدرب الأرجنتيني خوان بيتزي لمدة عام واحد لقيادة منتخب الكويت الأول في منافسات الدور الثالث من التصفيات المؤهلة لبطولة كأس العالم (مونديال 2026)،وقال رئيس مجلس إدارة (الاتحاد) بالتكليف هايف المطيري، إن مجلس الإدارة واللجنة الفنية في (الاتحاد) استقرا على المدرب بيتزي بعد دراسة مستفيضة لعدد من المدربين،وأشار المطيري إلى ما يملكه المدرب الأرجنتيني من «خبرة كبيرة» إذ سبق له تدريب منتخب السعودية في (مونديال 2018) وتولى أيضا تدريب منتخب البحرين إضافة إلى إحرازه لقب (كوبا أمريكا 2016) مع منتخب تشيلي.

مشاركة مجتمعية واسعة للمرحلة الثالثة من مبادرة الريشة الطائرة في الحدائق والمنتزهات والشواطئ

صحار - صلالة - ش

تواصل اللجنة العمانية لألعاب المضرب تنفيذ مبادرتها «الريشة الطائرة في الحدائق والمنتزهات والشواطئ»، حيث أقامت اللجنة المرحلة الثالثة من المبادرة وتم تنفيذها في شهر يوليو وذلك في ولايات صحار وإبراء وصلالة، اذ تم اقامة الفعالية الأولى للمبادرة في يوليو تزامناً مع احتفالات اللجنة باليوم العالمي للريشة الطائرة الذي صادف الخامس من يوليو من كل عام، حيث تم تنفيذها في ولاية إبراء في حديقة سفاري إبراء بالتعاون مع إدارة الثقافة والرياضة والشباب في محافظة شمال الشرقية ضمن فعاليات صيف الرياضة المتنوعة، وشهدت الفعالية مشاركة واسعة من أفراد المجتمع المشاركين في برنامج صيف الرياضة بالإضافة إلى زوّار الحديقة.

وامتدت الاحتفالات بهذه المناسبة إلى ولاية صلالة حيث تم تنفيذها في يومين مختلفين، ففي اليوم الأول شهدت شاطئ الدهاريز اقامة الفعالية، وحظيت بمشاركة كبيرة من مرتادي الشاطئ بكافة مراحلهم العمرية، أما المناسبة الثانية فقد تم تطبيقها في وادي دربات واستهدفت جميع زوار المنطقة، وتفاعل معها مجموعة من الأطفال أبناء العائلات التي تزور فعاليات خريف صلالة في نفس الفترة.

الجدير بالذكر أن هذه المبادرة تعد من أهم المبادرات التي تقدمها اللجنة وتهدف إلى نشر اللعبة وممارسة الريشة الطائرة بسهولة في الأماكن العامة، والتي لاقت تفاعلا جميلا في الحدائق والشوطئ والمنتزهات في شهري مارس وإبريل، وعادت ليتم تطبيقها في المرحلة الثالثة في الفترة الصيفية، وبدأت من شواطئ صحار، وتستمر خلال الأيام القادمة في الحديقة العامة بصحار وشواطئ صحار أيضا.

نشر ثقافة اللعبة.

أوضح يوسف بن عوض بيت سليم المشرف على تنفيذ المبادرة في صلالة بأن هذه المبادرة تأتي في اطار نشر رياضة الريشة الطائرة في الحدائق و المنتزهات وذلك ضمن خطة اللجنة العمانية لالعاب المضرب لنشر ثقافة ممارسة الريشة الطائرة لكافة افراد المجتمع ولتعريفهم باللعبة و قوانينها حيث تتميز هذه اللعبة بسهولة تنفيذها و اقامتها في اي مكان، مضيفا بأن تنفيذ المبادرة في محافظة ظفار من خلال اقامة فعالتين في شاطئ الدهاريز والتي تزامنت مع احتفال اللجنة باليوم العالمي للريشة الطائرة و الفعالية الاخرى كانت في وادي دربات، وقال أيضا:» شهدت الفعاليات المنفذة في محافظة ظفار حضورا مميزا من كافة اطياف المجتمع وذلك للموسم الاستثنائي الذي تعيشه المحافظة الان و يشهد وجود الكثير من الزوار من كافة ارجاء السلطنة، وتعتبر هذه المبادرة من اهم البرامج التي تنفذها اللجنة من خلال الاهداف الاستراتيجية المرسومة لها من حيث نشر اللعبة و خاصة الريشة الطائرة في الهواء الذي يعتبر من اجدد البرامج التي تنفذ في سلطنة عمان».

اتساع رقعة الرياضة

من جانبه قال حمد بن بخيت المقبالي مدرب الريشة الطائرة بأن هذه المبادرة تعد مبادرة هامة وفريدة من نوعها، حيث أنها تهدف إلى نشر واتساع رقعة هذه الرياضة بين أفراد المجتمع الى جانب مساهمة هذه الرياضة في تعزيز النشاط البدني والصحة العامة لمختلف فئات وأفراد المجتمع، وتساعد على تبني أنماط حياة صحية مناسبة، وأشار المقبالي بأن المبادرة في ولاية صحار قد سجلت مشاركة مجتمعية مميزة، حيث شارك مجموعة كبيرة من المواطنين والمقيمين في هذه المبادرة وتم توفير الادوات والبيئة المناسبة لهم لممارسة الريشة الطائرة .

إقالة لوسانو من تدريب المنتخب المكسيكي لكرة القدم

مكسيكو- العمانية

أقيل خايمي لوسانو من تدريب المنتخب المكسيكي لكرة القدم وفق ما أعلن الاتحاد المكسيكي بعد خروج المنتخب من كأس كوبا أمريكا 2024 من دور المجموعات،ومن المنتظر أن يتم تعيين مدرب جديد للمنتخب الشهر المقبل،واستلم لوسانو المهمة مدربا مؤقتا في يونيو 2023 بعد إقالة الأرجنتيني دييجو كوكا عقب الخسارة أمام الولايات المتحدة بثلاثية نظيفة في نصف نهائي دوري أمم الكونكاكاف،وفازت المكسيك تحت إشراف لوسانو بالكأس الذهبية العام الفائت، ما دفع اتحاد اللعبة إلى تعيينه في أغسطس الفائت.

الخميس 18 يوليو 2024 العـدد:9270
mazaj@shabiba.com

أوقات الصلاة

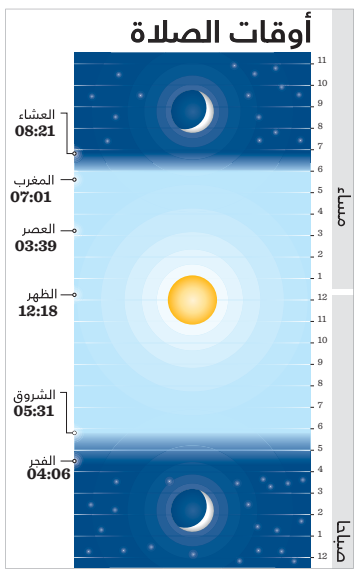

الفرنسية أستيل فاي تصدر رواية «صيف الملكة الزرقاء»

باريس - العُمانية

صدر حديثًا للكوميدية والكاتبة الفرنسية أستيل فاي رواية بعنوان «صيف الملكة الزرقاء» تحاول فيها استدراج القارئ داخل نفق من الأسرار ومحاولة فك رموزها.
تتناول الرواية بأسلوب شائق - كما هو دأبها - قصة طفلة غريبة تعيش في إحدى بوادي فرنسا الجميلة.
وتقول أستيل فاي في روايتها الخيالية، إن السكن في المدن الكبيرة وضواحيها لم يعد يطاق بسبب مصاعب التنفس الناجمة عن التلوث البيئي وانتشار الصناعات الباعثة لثاني أكسيد الكربون.
أما الراوية التي تعاني من حالات متزايدة من صعوبة التنفس، فقد أرسلتها والدتها إلى معهد في البادية، وفي هذا المكان، التقت بفتاة شديدة الحيوية، زرقاء الشعر، تخفي سرًّا.
وعملَت أستيل فاي مُدةً وجيزة كاتبة سيناريو وقادت فرقتها المسرحية الخاصة بها، وهي اليوم تكتب الروايات للمراهقين والبالغين في مختلف الأجناس الخيالية والفانتازيا والخيال العلمي والقصص التاريخية المثيرة وما بعد الكوارث.

وحصلت المؤلفة على العديد من الجوائز الأدبية، وفي 2018 اندفعت في التأليف لجمهور أكثر شبابا مع الاحتفاظ بالكتابة في الفانتازيا.

في مجال صناعة الأحجار الصديقة للبيئة

تعاون بين جامعة السلطان قابوس وشركة الحجر الذكي

مسقط - ش

وقعت جامعة السلطان قابوس ممثلة بمركز أبحاث علوم الأرض اتفاقية تعاون مع شركة الحجر الذكي.
سعت الاتفاقية إلى دعم الشركة للأبحاث التطبيقية التي يقوم بها المركز مع التعاون في مجال البحث والتطوير والاستكشاف وتبادل الخبرات وتبادل الباحثين وتدريب الطلبة وتوفير مجالات العمل للخريجين.
وكان التعاون بين مركز أبحاث علوم الأرض وشركة الحجر الذكي قد بدأ في عام 2017 في مجال استغلال الصخور العمانية المكونة لصخور افيولاية سمايل والمعروفة بقدرتها على امتصاص غاز ثاني أكسيد الكربون في صناعة الأحجار الصديقة للبيئة. حيث بدأ مركز أبحاث علوم الأرض بالقيام ببحث علمي حول قدرة هذه الصخور على امتصاص ثاني أكسيد الكربون عن طريق طحن صخور الاوليفين ونثرها على بعض الشواطىء والأراضي الزراعية، وأثبت البحث قدرة هذه الصخور على امتصاص غاز ثاني أكسيد الكربون من الغلاف الجوي.
وقد اهتمت شركة الحجر الذكي بنتائج أبحاث المركز وطورت الفكرة لإنتاج أحجار لها القدرة على امتصاص غاز ثاني أكسيد الكربون، وقامت بإنشاء مصنع لإنتاج هذه الأحجار الصديقة للبيئة.
جدير بالذكر أن شركة الحجر الذكي للطاقة الخضراء تأسست عام 2003 في لبنان كشركة تصنيع جلبت مفهومًا جديدًا في مجال تصنيع الحجر، وهي متخصصة في حجر القشرة وحجر تيرازو والمواد الاسمنتية، حيث قامت بنشر 200 نوع وشكل مختلف من الحجر من خلال نقطة محورية جديدة بناءً على إيمانها بأهمية الحفاظ على البيئة. وقامت الشركة بفتح فرع لها في كندا لإنتاج وتطوير مجموعة متنوعة من المنتجات الصديقة للبيئة، وحصلت على براءة اختراع لمنتجاتها.
وتم إنشاء مصنع الحجر الذكي مؤخرًا في سلطنة عمان بمدينة صحار، لإنتاج المواد الخام المتعلقة بأعمال البناء والمقاولات، لتزويد العالم العربي وأوروبا وأمريكا الشمالية بأرقى وأفضل جودة منتجات.
حيث يتمثل نطاق عمل الشركة في تطوير منتجات صديقة للبيئة عالية الجودة في السوق، تهدف إلى امتصاص ثاني أكسيد الكربون من الغلاف الجوي وتقليل آثار الكربون إلى الصفر في نهاية المطاف.
وتشمل مجموعة منتجات الشركة نطاقًا كاملا من صناعة مواد البناء، بما في ذلك القشرة الحجرية وبلاط تيرازو والمواد اللاصقة والخرسانة ذاتية التسوية، بالإضافة إلى جميع المنتجات الأسمنتية والمضافات المصممة لإصلاح وتحسين الخرسانة. ويعمل الفريق المتخصص على تطوير خطوط الإنتاج الأسمنتية لزيادة قدرة المنتجات على امتصاص ثاني أكسيد الكربون.

وزارة الثقافة والرياضة والشباب تنظم عرضًا موسيقيًّا على آلة العود

مسقط - العُمانية

نظمت وزارة الثقافة والرياضة والشباب ممثلة بدائرة الموسيقى والفنون الشعبية مساء الاثنين العرض الموسيقي (تقاسيم وترية) لعازف العود محمد بن سلطان الأغبري، وذلك بمقر الجمعية العمانية للفنون. و استعرض الأغبري مهاراته وإمكاناته الفنية بعزف مباشر أمام الحضور لعدد من المقطوعات الموسيقية على آلة العود بمصاحبة آلة الكمان وآلة القانون وآلة التشيللو وآلة الناي والكيبورد والإيقاعات. و اشتمل البرنامج على تقديم سماعي لمقام النهاوند للمؤلف روحي الخماش ومقام الحجاز للمؤلف جوكسيل ومقطوعة «مضناك جفاك» للمؤلف محمد عبد الوهاب، ومقطوعة « ألف ليلة وليلة» للمؤلف بليغ حمدي ومقطوعة « ذكرياتي» للمؤلف محمد القصبجي وعزف فردي لمقطوعة (Desvairada) وختمها بعزف جماعي لفن الشرح و هو أحد الفنون التراثية التي تشتهر بها ولاية مرباط بمحافظة ظفار.
وتهدف الوزارة من تنظيم هذه الفعالية إلى تشجيع المواهب المتقدمة في الغناء والعزف على الإبداع والتأليف الموسيقي عن طريق تقديم أعمالهم وتجاربهم الشخصية للجماهير والمهتمين والمتذوقين، وبث روح التنافس لتحسين ورفع مستوى الجودة في الأداء

أنشطة وفعاليات مثمرة ضمن برنامج صيفي جامعة صحار 2024

مسقط - ش

تنفيذا للخطة الاستراتيجية 2023-2028 والتي تدرج المجتمع وسوق العمل ضمن أهدافها وتعنى بالتزام الجامعة بخدمة المجتمع، تتواصل الجهود ضمن برنامج جامعة صحار الصيفي 2024 لطلبة المدارس من الصف 5-12 ، والذي ينفذ خلال الفترة من 1 يوليو - 1 أغسطس 2024م حيث نفذت الجامعة مجموعة من الأنشطة والفعاليات للطلبة الملتحقين بالبرنامج وإضافة إلى البرنامج التدريسي للغة الانجليزية فقد نفذ قسم الصحة والسلامة والبيئة بالجامعة للطلبة برنامجا في الصحة والسلامة والبيئة بالإضافة إلى تمرين عملي لخطة اخلاء مبنى بركاء. حيث لاقت الخطة تفاعل من قبل الطلبة.
كما أقامت أيضا ورشة الذكاء الاصطناعي قدمها : الأستاذ مبارك العموري ، تحدثت الورشة عن ماهية الذكاء الاصطناعي وأهميته في حياتنا ، بالإضافة إلى تطوره أنواعه ومجالات استخدامه.
وإلى جانب اللغة الإنجليزية، يشتمل البرنامج على العديد من الأنشطة المصاحبة، والتي تم التخطيط لها بشكل جيد لتكون هذه التجربة شاملة وموسعة، وأهم هذه البرامج:
ورشة الحاسوب وتقنية المعلومات: والتي عرضت أساسيات الكمبيوتر، ومعلومات عن الشبكة العالمية للمعلومات، بالاضافة إلى برامج أمان وخصوصية جهاز الحاسب الالي، وأنماط الحياة الرقمية، كما عرفت الورشة بالخدمات الالكترونية وكيفية الاستفادة منها. ورشة الآيلتس: وتستعرض الورشة ماهية اختبار الآيلتس ومتطلبات خوض الإختبار، بالإضافة إلى مهارات الاجابة على الأسئلة لضمان الحصول على الدرجة المطلوبة.
مركز مصادر التعلم: سيقوم الطلبة بزيارة ميدانية إلى مركز مصادر التعلم ليتعرفوا على خدمات المركز والإطلاع على طريقة الاستعارة وكيفية البحث عن المعلومات.
وحول البرنامج الصيفي قال الأستاذ طالب الضباري المشرف على تنفيذ برنامج جامعة صحار الصيفي 2024 لطلبة المدارس «يعد البرنامج فرصة للتبادل المعرفي للطلبة المشاركين، حيث يتميز البرنامج الصيفي بجامعة صحار بكونه شاملا لمهارات عديدة لا تقتصر على اللغة فقط، حيث يتيح البرنامج للطلبة فرصة التعرف على بعض المهارات التكنولوجية واستخدام بعض مرافق الجامعة كمركز مصادر التعلم، علاوة على مهارات وطريقة البحث عن المعلومات بشكل دقيق وكيفية التأكد من صحتها وتمييز المفيد منها».

في دراسة هي الأولى من نوعها على مستوى السلطنة

رسالة دكتوراة حول مسؤولية الدولة عن أعمال السلطة القضائية

مسقط - ش

نال الباحث خليفة بن راشد المجرفي درجة الدكتوراة في القانون العام بتقدير مشرف جدا، وذلك عن أطروحته التي جاءت بعنوان «مسؤولية الدولة عن أعمال السلطة القضائية (دراسة مقارنة)»، التي تعد الأولى من نوعها على مستوى سلطنة عمان، والتي تناولت بالدراسة الأسس والمبررات التي يستند إليها كل من أنصار مبدأ عدم المسؤولية عن أعمال السلطة القضائية وأنصار المسؤولية عنها، والتطور الذي أصاب مبدأ عدم المسؤولية، والتطبيق العملي لنظرية مسؤولية الدولة عن أعمال السلطة القضائية في كل من فرنسا ومصر وسلطنة عُمان، وبيان أوجه التشابه والاختلاف في تطبيق المسؤولية في دول المقارنة واستخلاص المبادئ العامة التي تحكم هذه المسؤولية في تشريعات هذه الدول، وقد أجازت لجنة المناقشة بكلية الحقوق والعلوم السياسية بجامعة سوسة بالجمهورية التونسية الدراسة.
وبين الباحث أهمية أطروحته بأنها تناولت إحدى الموضوعات المهمة والحيوية في المجتمع العُماني، وترتبط بأكثر من فرع من فروع القانون منها: القانون الإداري، وقانون المعاملات المدنية، وقانون الجزاء، وقانون الإجراءات الجزائية، وقانون الإجراءات المدنية والتجارية.
وأشار إلى أن موضوع مسؤولية الدولة عن أعمال السلطة القضائية كان - ولا يزال - من أصعب الموضوعات وأكثرها تعقيدا بوصف أن القضاء يمثل مظهرا من مظاهر سيادة الدولة وسلطتها، موضحا بأن السلطة القضائية لها دور أساسي في إقامة العدل وفرض احترام وسيادة القانون في المجتمع، لذلك حرص المشرع في جميع الدول على حماية القضاء وضمان استقلاله عن السلطات الأخرى في الدولة. ونزاهة أعضاء السلطة القضائية وتجردهم وحيادتهم في القيام بوظائفهم هو عماد نجاح هذه السلطة في القيام بوظيفتها في إقامة العدل، والعدل أساس الحكم في الدولة.
ورأى الباحث ضرورة إثارة هذا الموضوع وإقامة توازن بين تأكيد واحترام سلطة الدولة في تطبيق قوانينها من ناحية، وبين ضمانات الأفراد في عدم المساس بحرياتهم وحقوقهم وجبر الضرر الذي قد يلحق بهم من ناحية أخرى، لذلك كان لابد من البحث في مسؤولية الدولة عن تلك الأخطاء التي قد يقع فيها القضاة، وتعويض كل من لحقه ضرر من تلك الأعمال.
وأوضح بأن مسؤولية الدولة عن أعمال السلطة التنفيذية قد تقررت في معظم دول العالم، ويسعى الفقه جاهدا إلى إقرار المسؤولية عن أعمال السلطة التشريعية، ولذلك فإن دراسة المسؤولية عن أعمال السلطة القضائية بات أمرا ضروريا وحتميا.
وأكد الباحث في دراسته على أن العمل القضائي عمل معقد وأنه مهما أحيط به من ضمانات ومهما بلغ رجاله من خبرة وحنكة ودراية، قد يقع بعضهم في الخطأ عند قيامهم بمهامهم، ولذلك فقد حرصت التشريعات الحديثة على ضمان التعويض العادل للمتضررين من أنشطة الدولة، بافتراض أن هذه الأخيرة خزينتها مملؤة.
وأشار إلى أن أعمال السلطة القضائية وما قد ينشأ عنها من ضرر للأفراد يختلف عن سائر أنشطة مرافق الدولة الأخرى وما قد ينجم عنها من أضرار، ففي حين يمكن مساءلة الدولة عن العديد من أنشطة مرافقها، إلا أن مساءلتها عن أخطاء سلطتها القضائية تثير الكثير من التساؤلات.

shukran Exclusive — حصريًا لعملاء شكرًا

ماكس

الصفقات الرقمية

عروض مذهلة على اجهزتك المفضلة!

Infinix
HOT 40 PRO X6837

8GB RAM | 256GB STORAGE | 6.78 INCHES DISPLAY | 108 MP MAIN CAMERA | OCTA CORE PROCESSOR | ANDROID 13 | 32MP SELFIE CAMERA

السعر الحالي CURRENT PRICE OMR 94.9
قسيمة شرائية Gift VOUCHER ر.ع OMR 16
السعر بعد خصم جميع قسيمة شرائية اعلاه "PAY" price is after the redemption of above gift vouchers
تدفع PAY RIAL 78.9

HONOR X9b 5G
The Unbreakable Smartphone*

HONOR Ultra-Bounce Anti-Drop Display[1] | 5800mAh 3 Days Battery[2] | 108MP Lossless Capture Camera[3]

20 (12+8) GB + 256 GB

~~OMR134.900~~

OMR119.900

6 Months Screen Protection
Service Charges will be applicable 10.500 OMR

Free Gift — Earbuds X5

*Product images are provided for reference only, please refer to the actual products.

Lenovo
Lenovo IDEAPAD | IdeaPad 5

كمبيوتر محمول
82SD0061AX

Windows 11

INTEL CORE I5 1235U | 14" FHD | intel. CORE i5 | 16GB RAM | 512GB SSD | NVIDIA GEFORCE MX550 2GB DED.

NVIDIA GEFORCE MX550

FREE: BACK PACK + MOUSE

1 YEAR WARRANTY

خصم DISCOUNT 38.34% | وفر SAVE Rial 143

WAS سابقاً RIAL 372.9

الان NOW RIAL 229.9

hp
كمبيوتر محمول
15-FD0051NE

Windows 11

INTEL CORE I5 1334U | 15.6" FHD | intel. CORE i5 | 8GB RAM | 512GB SSD | NVIDIA GEFORCE MX570 2GB DED.

NVIDIA GEFORCE MX570

FREE: BACK PACK + MOUSE

السعر الحالي CURRENT PRICE OMR 279
قسيمة شرائية Gift VOUCHER ر.ع OMR 50
السعر بعد خصم جميع قسيمة شرائية اعلاه "PAY" price is after the redemption of above gift vouchers
تدفع PAY RIAL 229

Crystal UHD 4K — SAMSUNG

PurColor | Smart Hub | Crystal Processor 4K | SmartThings

65" — السعر الحالي CURRENT PRICE OMR 249.9 — ر.ع OMR 50 — تدفع PAY RIAL 199.9 — UA65CU7000UXZN

75" — السعر الحالي CURRENT PRICE OMR 504.9 — ر.ع OMR 135 — تدفع PAY RIAL 369.9 — UA75CU7000UXZN

85" — السعر الحالي CURRENT PRICE OMR 689.9 — ر.ع OMR 155 — تدفع PAY RIAL 534.9 — UA85CU7000UXZN

LG
Life's Good

55NANO80T6A

- 55" LG NanoCell TV
- 4K NanoCell Display
- α5 Gen5 AI Processor Gen 7
- Active HDR
- LG ThinQ AI
- 2.0 Ch 20W
- WebOS Smart TV with Magic Remote

السعر الحالي CURRENT PRICE OMR 230.9
قسيمة شرائية Gift VOUCHER ر.ع OMR 31
السعر بعد خصم جميع قسيمة شرائية اعلاه "PAY" price is after the redemption of above gift vouchers
تدفع PAY RIAL 199.9

شيجو CHIGO
مكيف مركزي

تركيب أنبوب 4 متر (من غير مسند)
Installation with 4 mtr Pipe (without Bracket)

18000 BTU
1.5 Ton
CSA-18CO

خصم DISCOUNT 31.7% | وفر SAVE Rial 59.9

WAS سابقاً RIAL 188.9

الان NOW RIAL 129

dyson
مكنسة كهربائية
Vacuum Cleaner
SV46 V12 TACTICAL

- Cordless
- Reveals Microscopic Dust
- Automatically Adapts Suction Power
- Scientific Proof of a Deep Clean
- LCD Screen Display
- Hygienic ejection mechanism drives dust and debris deep into your bin, in one action

خصم DISCOUNT 32.24% | وفر SAVE Rial 88

WAS سابقاً RIAL 272.9

الان NOW RIAL 184.9

*على إلكترونيات مختارة

من ١٧ يوليو إلى ١٠ أغسطس ٢٠٢٤

اشتري الان وآدفع لاحقا

احصل على تمويل الإلكترونيات المفضلة لديك في ١٠ دقايق مع iFIN آيفِن للتمويل الفوري IFIN INSTANT FINANCING

بالشراكة مع بنك نزوى Bank Nizwa و بنك العز الإسلامي alizz islamic bank

0% فائدة الدفع الميسّر Interest Payment Plan

بنك ظفار BankDhofar — *الحد الادنى للمشتريات ١٠٠ ريال — ON A MINIMUM PURCHASE OF 100 R.O. — Offer valid for Bank Dhofar credit card holders only — 3 / 6 / 9 and 12 months

بنك عمان العربي OMAN ARAB BANK — *الحد الادنى للمشتريات ١٠٠ ريال — ON A MINIMUM PURCHASE OF 100 R.O. — Offer valid for OAB credit card holders only — 3 / 6 / 9 and 12 months

البنك الوطني العماني NBO — *الحد الادنى للمشتريات ١٥٠ ريال — ON A MINIMUM PURCHASE OF 150 R.O. — Offer valid for NBO credit card holders only — 12 months

بنك مسقط bank muscat — *الحد الادنى للمشتريات ١٥٠ ريال — ON A MINIMUM PURCHASE OF 150 R.O. — Offer valid for Bank Muscat credit card holders only — Upto 12 months

بوشر: عمان مول (المستوى ٣) هاتف ٢٤٥٠٢٤٩٨ | **الخوير**: الواحة مول (المستوى ١) هاتف: ٢٢١٠١٨٨
السيب: مسقط سيتي سنتر (المستوى ١) هاتف: ٢٤٦٦٨٦٢ | **بركاء**: بركاء جراند سنتر (الطابق الارضي) هاتف: ٢٦٨١٨٧٣
صحار: الواحة مول (الطابق الارضي) هاتف: ٢٢٥٠٧٧٦ | **صلالة**: الواحة مول (الطابق الارضي) هاتف: ٩٤١٢٢٢٥١ | **صلالة جراند مول** (الطابق الارضي) هاتف: ٢٢٨٢٦٢٥١