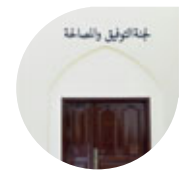

لجنة التوفيق بالعامرات تتعامل مع 679 دعوى:

بلغت عدد الدعاوى التي تعاملت معها لجنة التوفيق والمصالحة بولاية العامرات خلال العام الفائت 679 دعوى منها (279) دعوى مدنية و(160) دعوى تجارية و(240) دعوى شرعية.وقال المكلّف بأعمال مدير أمانة سر لجنة التوفيق والمصالحة بولاية العامرات إنَّ لجان التوفيق والمصالحة أُنشِئت بموجب مرسوم سلطاني. >2أ

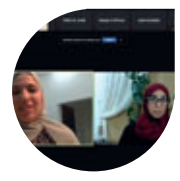

الاتحاد العام ينفذ برنامجاً تدريبياً:

نفّذ الاتحاد العام لعمال السلطنة البرنامج التدريبي (القيادة في العمل النقابي وتحديات المرحلة) وتضمن البرنامج الذي يستهدف أعضاء لجنة الشباب بالاتحاد العام لعمال السلطنة وأعضاء الهيئات الإدارية بالاتحادات والنقابات العمالية في يومه الأول مناقشة محور (دور الشباب النقابي في تحقيق أهداف التنمية المستدامة 2030). >ب1

سخونة في انتخابات الاتحادات الرياضية:

يفتتح الاتحاد العماني للكرة الطائرة في 5 أغسطس المقبل انتخابات مجالس إدارة الاتحادات الرياضية للدورة الانتخابية المقبلة بعد اعتماد القوائم المترشحة لمجالس إدارات الاتحادات الرياضية وهي كرة القدم والهوكي وكرة السلة والكرة الطائرة والسباحة وكرة اليد وألعاب القوى، ويتنافس122 عضوًا وعضوة من بينهم 18 امرأة للفوز بمقاعد مجالس تلك الاتحادات. >ب6

العدد 8533 / 16 صفحة (200 بيسة)

shabibaofficial shabiba alshabiba shabiba.com

رئيس مجلس الإدارة: محمد بن عيسى الزدجالي **رئيس التحرير:** أحمد بن عيسى الزدجالي

الشبيبة

عيش حياتك.. خليك شبابي

الخميس
19 من ذي الحجة 1442هـ
29 يوليو / July 2021

تطبع في **مطابع** مجموعة مسقط للإعلام

79 **فائزة بهذه الجوائز العالمية** جائزة من جمعية التصميم الصحفي، مالوفيج للمعلومات البيانية، آسيا الإعلامية

حمل تطبيق **واتس علوم** للحصول على النشرات اليومية متوفر على الأندرويد والأيفون

الشبيبة تي في امسح رمز الاستجابة السريعة هذا لتشغيل مقاطع الفيديو

الشبيبة اف ام app.shabiba.fm 97.5 مسقط 98.5 ظفار

6 085010 120027

كورونا: 272 حالة في العناية المركزة

مسقط - ش-العمانية: أعلنت وزارة الصحة أمس عن تسجيل 14 حالة وفاة جديدة بفيروس كورونا و518 حالة إصابة وتعافي 622 حالة. وذكرت الوزارة أن عدد الحالات المنومة خلال الأربع والعشرين ساعة الفائتة بلغ 63 وعدد الحالات المنومة في المؤسسات الصحية641 فيما وصل العدد في العناية المركزة إلى 272. وبلغ إجمالي الحالات المُسجلة 295535 حالة والمتعافين 277632 بنسبة تصل إلى 93.9 بالمائة والوفيات 3802 بنسبة 1.3 بالمائة فيما بلغ عدد الحالات النشطة 14101.

كلية الدفاع الوطني تحتفل بتخريج الدورة الثامنة

مسقط - ش

احتفلت كلية الدفاع الوطني أمس بتخريج دورة الدفاع الوطني الثامنة والتي شارك فيها عدد من كبار الضباط من أسلحة قوات السلطان المسلحة والحرس السلطاني العُماني، وشرطة عُمان السلطانية، والجهات العسكرية والأمنية الأخرى، بالإضافة إلى مشاركة عدد من كبار الموظفين بالوزارات والهيئات والمؤسسات الحكومية المدنية، وذلك تحت رعاية معالي السيد بدر بن حمد البوسعيدي وزير الخارجية، وسط اتخاذ كافة الإجراءات الاحترازية والوقائية بما يحقق التباعد الاجتماعي والسلامة للجميع من فيروس كورونا (كوفيد19).وشاهد راعي المناسبة والحضور فيلمًا تسجيليًا للدورة الثامنة وما اشتملت عليه من برنامج دراسي تضمن ثلاثة فصول دراسية، بجانب الدراسة النظرية والتطبيقات العملية والزيارات المحلية ذات العلاقة ببرنامج الدورة، إلى جانب المحاضرات والندوات لعدد من أصحاب المعالي والسعادة والفضيلة والقادة العسكريين والأمنيين بالدولة، واستقطابها عددًا من رؤساء المنظمات والمجالس الإقليمية والدولية، والقادة العسكريين أصحاب المناصب العُليا، والخبرات والمفكرين والأكاديميين، والباحثين الاستراتيجيين، وصناع القرار من داخل السلطنة وخارجها.

التفاصيل أ8

ينحصر القطاع في 10 شركات وهي التي لديها أعمال مستمرة

الطاقة الشمسية قد تنفذ جزءًا من الفاتورة

الرئيس التنفيذي لشركة نفاذ للطاقة المتجددة:المطلوب توفير التشريع اللازم واللوائح التنفيذية المنظمة

مسقط-خالد عرابي

تأمل السلطنة إلى تغطية 30% من الطاقة البديلة بحلول عام 2030 من إجمالي الطاقة التي تحتاجها للحصول على الطاقة النظيفة وللتقليل من نسبة الكربون ضمن توجه السلطنة مع التوجه العالمي نحو الحفاظ على البيئة ومراعاة التغيير المناخي. وبحسب المهندس عبدالله بن ناصر السعيدي، الرئيس التنفيذي لشركة نفاذ للطاقة المتجددة فإنه حتى الآن لم نصل للنسبة المرجوة ولكن كأهداف واستراتيجيات نحن على الطريق الصحيح وكتنفيذ ما زال هناك تأخر. وقدم السعيدي في حوار مع «الشبيبة» مثالاً على البطء والتأخر في تحقيق أهداف الطاقة النظيفة واستخدامها فحتى الآن لا توجد في أي قطاع البلديات أي لائحة تنفيذية لقطاع الطاقة الشمسية داعياً إلى استراتيجية وطنية عبر وزارة الطاقة لأن تأخذ بزمام المبادرة وأن تضع خريطة طريق واستراتيجية وطنية وتوحد الرؤى فدون ذلك ستشتت الجهود وتصبح محاولات فردية فقط ولن تؤدي إلى النتائج والحلول المطلوبة. وأكد الرئيس التنفيذي لشركة نفاذ للطاقة المتجددة أن تسهيل الإجراءات وتبسيطها هو الذي سيدفع الكثير من الناس للدخول إلى قطاع الطاقة المتجددة ومنها الطاقة الشمسية وزيادة الإقبال عليه بشكل أكبر وبدون تخوف منه. وتطرق السعيدي بما تملكه السلطنة من إمكانات وميزات نسبية في مجال الطاقة المتجددة سواء من حيث الموقع الجغرافي، وكذلك المناطق والشواطيء التي توفر طاقة الرياح فقال: بعض الدول ليس لديها محطات في حين لدينا محطات وبمساحات كبيرة، فمحطة عبري على سبيل المثال تصل مساحتها إلى 14 كيلو متراً مربعاً مؤكداً أن الطاقة الشمسية متناسبة مع الصيف في السلطنة وطاقة الرياح يمكن الاستفادة منها بنسبة 100% وهناك ميزة إضافية وهي توفر مساحات كبيرة توفر طاقة الرياح ومنها مثلاً منطقة رأس الحد وهي مناسبة جداً لتوفير طاقة الرياح وتتوافق مع كل متطلباتها.ويرى السعيدي بضرورة ربط البيانات وكذلك التوجه إلى العدادات الذكية -للكهرباء- في جميع المحافظات فالعدادات التقليدية لم تعد تناسب المرحلة مع القفزة الكبيرة في إنترنت الأشياء.. وعن الانتقال من شريحة إلى أخرى وما يرافقه من ارتفاع في كلفة الكهرباء قال: للأسف تغيير نظام الشرائح يحتاج إلى مراجعة حيث أن الارتفاع من 14 بيسة للكيلو إلى 20 بيسة للكيلو في الشريحة الأعلى منها ثم إلى 30 بيسة للشريحة الأعلى جعل البعض ينتقل من شريحة لأخرى بسهولة، ومن ثم ترتفع عليه التكلفة، وهنا يأتي دور الطاقة الشمسية وما نقوله للناس، فما تقدمه مشاريع الطاقة الشمسية إن لم يكن كافياً لما يحتاجه الشخص تماماً من طاقة على أقل احتمال فإن حصوله على جزء من الكهرباء عن طريق الطاقة الشمسية يجعله في الشريحة الأقل سعراً مما سيوفر عليه الكثير. وطالب السعيدي بضرورة مراجعة شرائح ومنها 3000 كيلو واط حينما تم جعلها 2000 كيلو واط مما أدت بكثير من الناس للإنتقال بسرعة وبسهولة للشريحة التالية مما أحدث فارق كبير في التكلفة عليهم. وتحدث السعيدي عن نمو شركات الطاقة الشمسية منذ 2017 مشيراً إلى عدم وجود شركات لتركيب الطاقة الشمسية قبل 2017 أما اليوم فإن عدد الشركات في سوق الطاقة الشمسية يزيد عن 35 شركة لتركيب أنظمة الطاقة الشمسية ،وفي الوقت الحالي ينحصر القطاع في 10 شركات وهي التي لديها أعمال مستمرة والأمر السار أن 5 إلى 6 من هذه الشركات تدار بأيدي عمانية وهو شيء مبشر بالخير ولذلك فإن توفير التشريع اللازم واللوائح التنفيذية المنظمة أمر مهم جداً. وأشار الرئيس التنفيذي لشركة نفاذ للطاقة المتجددة إلى عدم معرفة كثيراً من الجهات بأن لدى الشركة ترخيصاً بالعمل في قطاع الطاقة المتجددة والطاقة الشمسية،مما يؤدي إلى التأخر في الدخول إلى هذا القطاع بالسرعة المأمولة واعتبرها مشكلة إدارية بحتة. ولفت النظر إلى تحديات الطاقة الشمسية وهي المساحة، فالطاقة موجودة لساعات محدودة وهي حوالي سبع ساعات باليوم ولذا لابد من تخزينها خلال ساعات النهار حتى يستفاد بها في الليل، ولذا تلجأ بعض الدول إلى خليط وأيضا ضمان التخزين.وأكد أن المساحة الحالية لأسطح المنازل مناسبة وكافية جداً ويمكن الاستفادة منها، فالعائد من استخدام الكهرباء الموفرة بالطاقة الشمسية يغطي التكلفة الإجمالية لتنفيذه فهذه الوحدات يمكن أن يستفاد بالطاقة منها وأن تسخدم لنحو 30 عاماً.وأكد أن ضريبة القيمة المضافة مطبقة على مشاريع الطاقة الشمسية وهناك مساعٍ لرفعها.

تقطع السفن يومياً ما يقارب 40 ميلاً بحرياً للوصول إلى المناطق البحرية

90 منطقة بمسندم تتزود بـ 66 ألف جالون يومياً من مياه الشرب

خصب - ش-العمانية

تنقل الشركة العمانية لخدمات المياه والصرف الصحي المياه الصالحة للشرب إلى عدد من المناطق البحرية في محافظة مسندم. وتنقل الشركة هذه المياه بالمجان عبر سفن معدة بطاقم مجهز وقادر على التعامل مع الحالات الجوية المتقلبة وسرعة الرياح وشدة الأمواج، وتقطع السفن يومياً ما يقارب 40 ميلا بحرياً للوصول إلى المناطق البحرية. وقال المهندس إبراهيم الشحي مدير دائرة التشغيل بالشركة في محافظة مسندم إن الشركة تعمل على ضمان توفير المياه الصالحة للشرب في مختلف ربوع محافظة مسندم التي تعد بطبيعتها الجغرافية منطقة بحرية تتكون من عدد من الجزر يقطنها عدد من المواطنين الذين يعتمدون على هذه الخدمة وسوف يتم توفير المياه الصالحة للشرب لهم عن طريق السفن التي تقطع مسافات من الأميال البحرية يومياً. تقطع هذه السفن تقطع يوميا ما يقارب 40 ميلاً بحرياً وتتم تعبئتها من مصادر المياه بما يعادل السعة الاستيعابية لكل سفينة وتحتوي على أربعة خزانات تبلغ طاقتها الاستيعابية 16.500 جالون وهو ما يساوي 66 ألف جالون يومياً يتم نقلها، وأضاف في تصريح لوكالة الأنباء العمانية: تم عمل برنامج محدد وبشكل منتظم يضمن توفير المياه بشكل مستمر لكل المواطنين في جميع مناطق المحافظة.

التفاصيل أ2

هيئة البيئة: جدار لحماية السلاحف برأس الجنز

صور -العمانية

تنفّذ هيئة البيئة وبدعم من الشركة العمانية الهندية للسماد (أوميفكو) حاليًا، مشروعًا لتطوير محمية السلاحف في رأس الجنز بنيابة رأس الحد بمحافظة جنوب الشرقية. وقد بدأ تنفيذ المشروع يوم الأحد الفائت ومن المتوقع الانتهاء منه في 24 ديسمبر 2021م لمدة 150 يومًا. ويتضمّن مشروع تطوير محمية السلاحف برأس الجنز بناء جدار لحماية السلاحف بطول (450) مترًا وإنشاء (4) منصات مشاهدة إضافة إلى ممشى دائري محاذٍ للجدار بمساحة (1350) مترًا مربعًا وإقامة (3) مظلات خشبية. ويهدف المشروع إلى حماية السلاحف وتهيئة البيئة الملائمة للسيّاح مما يتيح لهم مشاهدة السلاحف بطريقة هادئة ومنظمة دون أن تتسبب في خوف أو إزعاج السلاحف أو الإضرار بها، وإضفاء الطابع الجمالي للموقع. وتعدّ المحمية التي تم إشهارها بموجب المرسوم السلطاني رقم (96/25) الصادر في 23 أبريل 1996م، من أهم الوجهات السياحية في السلطنة التي يقصدها الزوّار من داخل السلطنة وخارجها ومن مختلف الجنسيات؛ لما تتميّز به من مقومات طبيعية تتمثل في الشواطئ الهادئة واعتدال الطقس على مدار العام، كما تعشعش أعداد كبيرة من السلاحف الخضراء النادرة في شاطئها وبالتالي فهي تمثّل نموذجًا للسياحة البيئية في السلطنة.

التكلفة الاقتصادية لاستهلاك التبغ تعادل 1 % من الناتج المحلي

قانون لمكافحة التبغ..المسودة في المراحل النهائية

مسقط - ش-العمانية

أظهرت دراسة ارتفاعًا واضحًا للتكلفة الاقتصادية الناتجة عن استهلاك التبغ على اقتصاديات دول مجلس التعاون بشكل عام وعلى السلطنة بشكل خاص (حيث تعادل التكلفة الاقتصادية لاستهلاك منتجات التبغ والتعرض لدخانه في السلطنة 1% من الناتج المحلي للسلطنة) وأن أكثر التكلفة الاقتصادية المباشرة كانت بسبب أمراض القلب والجهاز الدوري تتبعها الأمراض الصدرية وثم السكري. وناقشت اللجنة الوطنية لمكافحة التبغ في اجتماع لها أمس أهمية الخطة الإعلامية حول التوعية بمخاطر منتجات التبغ، حيث تم الاتفاق على تشكيل فريق عمل مشترك لوضع الخطة الإعلامية بالإضافة إلى مناقشة الانتهاء من إعداد المسودة النهائية لقانون مكافحة التدخين، مع إحاطة اللجنة بمسودة قانون مكافحة التبغ الذي يعد حاليًا في المراحل النهائية من المراجعة ومن المؤمل أن يتم رفعه قريبًا للجهات المعنية للنظر لإصداره بشكل نهائي كقانون شامل.

التفاصيل أ3

الذين يتلقون العلاج الكيميائي أو العلاج الإشعاعي

المركز الوطني للأورام:سكن خاص للمرضى الكبار

مسقط - ش-العمانية

يوفر المركز الوطني لعلاج الأورام سكناً خاصاً للمرضى الكبار الذين يتلقون العلاج الكيميائي أو العلاج الاشعاعي يتكون من 40 غرفة نوم ومشرفين لمتابعة المرضى واحتياجاتهم داخل السكن ويقارب عدد المرتادين إلى السكن نحو700 مريض سنوياً قابل للزيادة. وقالت د.سعاد بنت سليمان الخروصية مديرة المركز الوطني لعلاج الأورام بالمستشفى السلطاني إن المركز يقدم العديد من الخدمات للمرضى من بينها: الدعم النفسي والمادي وخاصة من فئة ذوي الدخل المحدود والمقيمين غير القادرين على دفع تكاليف العلاج، كما يقوم المركز بتدريب وإعداد طواقم طبية لمتابعة تقديم العلاج والإشراف عليه في المناطق النائية، وعمل عيادات للوقوف على الحالات المشخصة في هذه المناطق.

التفاصيل أ3

إقامة ثلاثة فنادق فئة ثلاث نجوم اثنان منها في بخاء وآخر في مدحاء

مسندم:فنادق ومشاريع سياحية جديدة

خصب - ش-العمانية

قالت آمنة بنت خادم بن علي الشحية مديرة إدارة التراث والسياحة بمحافظة مسندم أن المحافظة تضم 10 منشآت فندقية بإجمالي 513 غرفة، متنوعة التصنيف، وتسعى الوزارة إلى زيادة عدد المنتجعات والفنادق ضمن المشاريع السياحية لتتواءم مع البيئة المحلية، حيث وزعت 10 أراض لإقامة مشاريع سياحية تم التوقيع على حقّ الانتفاع لإقامة ثلاثة فنادق فئة ثلاثة نجوم اثنان منها في ولاية بخاء وآخر في ولاية مدحاء. وأوضحت أن هناك بعض المشاريع التي ستُقام ضمن قطع الأراضي الموجودة في المثلث السياحي التابع لوزارة التراث والسياحة وسوف يعلن عنها بعد جاهزيتها، ومشاريع سياحية تخدم السائح والمقيم سوف يتم الإعلان عنها في الوقت المناسب. وعن المشاريع السياحية المزمع إقامتها بمحافظة مسندم، أكدت أن هناك مشروع «مركز المغامرات» الذي تتبناه شركة عمران التي قامت مؤخرًا بتنفيذ المرحلة الأولى المتمثلة في السلك الانزلاقي على مساحة 1500 متر وعلى ارتفاع 250 مترًا.

التفاصيل ب1

بمشاركة 1700 عداء وعداءة

السلطنة تستضيف «بطولة العالم للمشي 2022»

مسقط - ش

أعلن الاتحاد الدولي لألعاب القوى في مؤتمره السنوي بالعاصمة اليابانية طوكيو عن فوز السلطنة بملف استضافة بطولة العالم للمشي 2022 والتي من المخطط إقامتها في مركز عُمان للمؤتمرات والمعارض خلال الفترة من تاريخ 1 ولغاية 6 مارس 2022 بمشاركة 1700 عداء وعداءة. سيتم تنظيم البطولة بتعاون مشترك بين مؤسسة عُمان للإبحار والاتحاد العُماني لألعاب القوى في مركز عُمان للمؤتمرات والمعارض. وقد جاءت فكرة الاستضافة كبادرة من عُمان للإبحار لتقام في السلطنة بناءً على العلاقات التي تتمتع بها المؤسسة مع الاتحادات الدولية. من المتوقع أن يشارك في البطولة المخطط إقامتها في السلطنة منتخبات رياضية من مختلف دول العالم للتنافس على عدد من المسافات هي سباق 20 كم للذكور والإناث، وسباق 10 كم للفئة العمرية أقل من 20 سنة.

التفاصيل ب6

الرحبي يشارك في اجتماع لقادة القوات البحرية لدول مجلس التعاون

مسقط - العمانية

شارك اللواء الركن بحري سيف بن ناصر الرحبي قائد البحرية السلطانية العُمانية في الاجتماع التاسع عشر لقادة القوات البحرية لدول مجلس التعاون لدول الخليج العربية والـذي عُقـد صبـاح أمـس عبر الاتـصال المرئي.

وتمت خلال الاجتماع مناقشة عدد من الموضوعات ضمن جدول أعمال الاجتماع لقادة القوات البحرية لدول مجلس التعاون لـدول الخليج العربية، والتي من شأنها الإسهام في تطوير مجالات العمل البحري العسكري المشترك بين دول المجلس.

شرطة عمان السلطانية تشارك في تمرين الأمن البحري

مسقط - ش

تشارك شرطة عمان السلطانية ممثلة بقيادة شرطة خفر السواحل في تمرين الأمـن البحري الـذي ينظمه مركـز دمج المعلومات التابع لقيادة الأمـن البحري بجمهورية سنغافورة عبر تقنية الاتصال المرئي خلال الفترة من 27-29 يوليو 2021م.

ويهدف التمرين إلى تبادل المعلومات والخبرات المتعلقة بالأمن البحري.

تـرأس جانب شرطة عمان السلطانية العقيد عبدالعزيز بن محمد الجابري مساعد قائد شرطة خفر السواحل.

679 دعوى تعاملت معها لجنة التوفيق والمصالحة في العامرات

مسقط - العمانية

بلغت عدد الدعاوى التي تعاملت معها لجنة التوفيق والمصالحة بولاية العامرات خـلال العـام الـفـائـت 679 دعـوى منها (279) دعوى مدنية و(160) دعوى تجارية و(240) دعوى شرعية.

قال عبدالعزيز بن ناصر بن حمد الغيلاني المكلف بأعـمـال مـديـر أمـانـة سـر لجنة التوفيق والمصالحة بولاية العامرات في حديث لوكالة الأنـبـاء العُمانية إنّ لجان الـتـوفـيـق والـمـصـالـحـة أنـشـئـت بموجب المرسوم السلطاني رقم (98/ 2005) وحـدّدت المادة الرابعة اختصاص اللجان من حيث تسوية أي نزاع قبل إقامة دعوى بشأنه إلى القضاء عن طريق الصلح بين أطرافه سواء كان موضوع النزاع مدنيًا أو تجاريًا.

وأكـد الغيلاني أنّ محضر الصلح بين الأطـراف الذي يتم من خلال أي لجنة من لجان التوفيق والمصالحة يعدّ بمثابة الحكم النهائي غير قابل للطعن أو الاستئناف؛ لأنه تم برضا الطرفين ولا يستطيع أحد من الأطـراف نقضه، وفي حال لم يتم التنفيذ اخـتـيـارًا فيجب تنفيذه بـالـقـوة الجبرية مثلما تُنفذ الأحكام النهائية وبالتالي قوته القانونية نافذة.

قال الغيلاني إنّ دور اللجان سيكون بارزًا لا سيما مع التشريعات الجديدة وتوافقًا مع رؤية عُمان 2040، حيث تقوم مكاتب أصحاب السعادة الـولاة بـدور رئيس في المنظومة الجديدة من حيث السرعة في الفصل في الدعاوى خلال 60 يومًا على الأكثر وتُمدد 30 يومًا أخرى.

واختتم عبدالعزيز الغيلاني حديثه مؤكدًا على أنّ لجنة التوفيق والمصالحة بولاية العامرات تعمل بما في وسعها من أجل إنجاز كافة الدعاوى التي تُقدَّم لها والفصل فيها في أسرع وقت.

مُشيرًا إلى أنّ هناك إقبالاً واضحًا من قبل المواطنين والمقيمين باللجوء إلى اللجَنة؛ نظرًا لما تتمتع به من مرونة في التعاطي مع كافة القضايا وتحقيق الصلح الذي يُرضي كافة الأطراف.

66 ألف جالون يومياً من مياه الشرب لـ 90 منطقة ساحلية بمحافظة مسندم

» تنقل الشركة العمانية لخدمات المياه والصرف الصحي هذه المياه بالمجان عبر سفن معدة بطاقم مجهز وقادر على التعامل مع الحالات الجوية المتقلبة وسرعة الرياح وشدة الأمواج

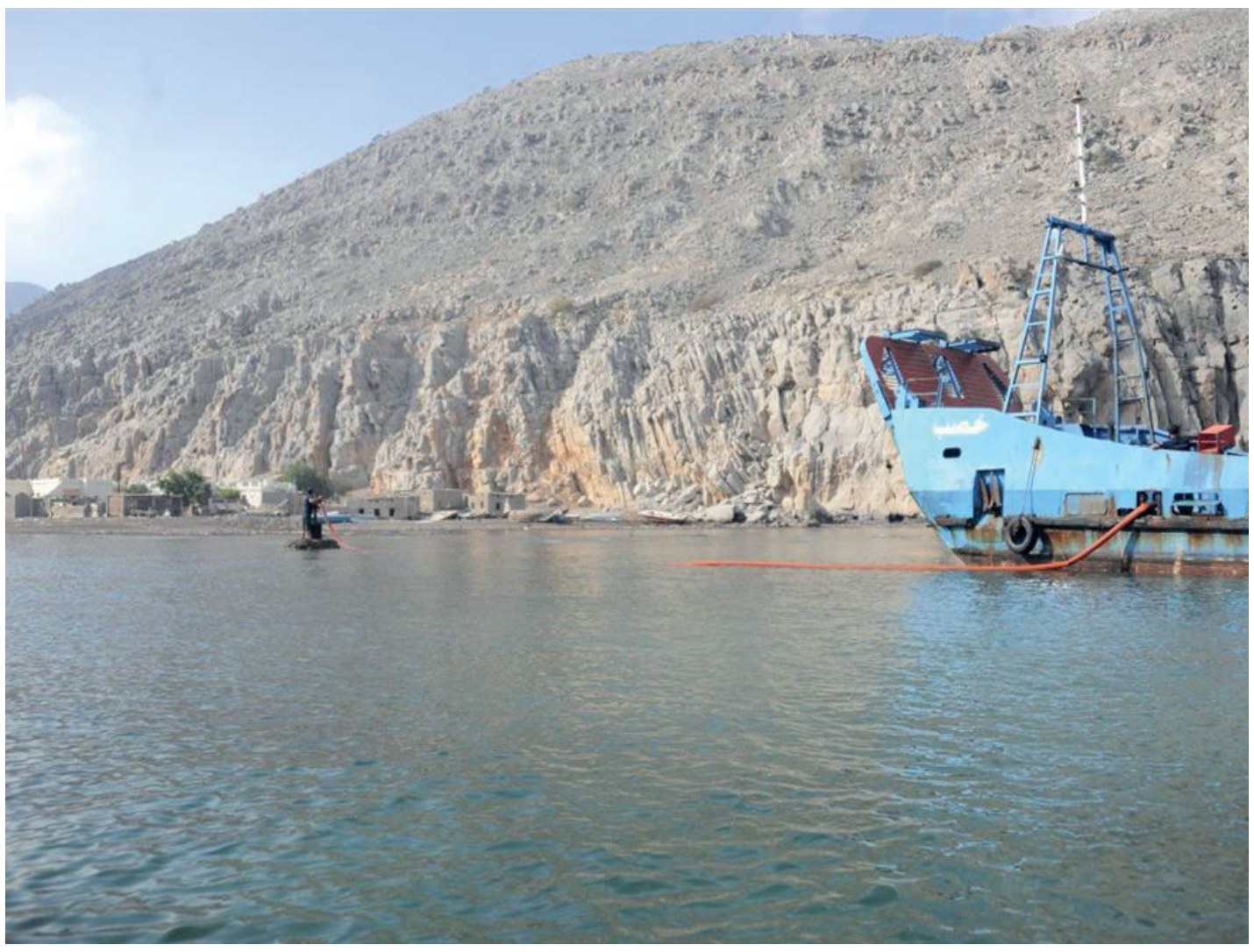

خصب - العمانية

ضمن اهتمام الحكومة بتوفير سبل العيش الكريم للمواطن العماني ودورها الأسـاس فـي تـوفـيـر مـيـاه الـشـرب في مختلف مواقع السلطنة، تقوم الشركة العمانية لخدمات المياه والصرف الصحي بنقل المياه الصالحة للشرب إلى عدد من المناطق البحرية في محافظة مسندم.

وتنقل الشركة هـذه المياه بالمجان عبر سفن معدة بطاقم مجهز وقادر على التعامل مع الـحـالات الجوية المتقلبة وسـرعـة الـريـاح وشـدة الأمـواج، وتقطع السفن يوميا ما يقارب 40 ميلا بحريا للوصول إلى المناطق البحرية.

وقـال المهندس إبراهيم الشحي مدير دائـرة التشغيل بالشركة في محافظة مسندم إن الشركة تعمل على ضمان توفير المياه الصالحة للشرب في مختلف ربوع محافظة مسندم التي تعد بطبيعتها الجغرافية منطقة بحرية تتكون من عدد من الجزر يقطنها عـدد من المواطنين الذين يعتمدون على هذه الخدمة وسوف يتم توفير المياه الصالحة للشرب لهم عن طريق السفن التي تقطع مسافات من الأميال البحرية يوميا.

وأضاف تم عمل برنامج محدد وبشكل منتظم يـضـمـن تـوفـيـر الـمـيـاه بشكل مستمر لكل المواطنين في جميع مناطق المحافظة.

من جانبه، قـال مـال الله بـن سليمان الـكـمـزاري رئـيـس قسم السفن بـدائـرة التشغيل بمسندم إن الشركة تمتلك حاليا 4 سفن لنقل المياه وهي خصب وليما ودبا وكمزار ويقوم بإدارتها طاقم متكامل من الكوادر العمانية، وتغذي هذه السفن المناطق الساحلية في محافظة مسندم بين ولاية خصب وولاية دبـا، ويبلغ عدد المناطق التي تغذيها ما يقارب 90 منطقة تتنوع بين المناطق السكنية ومناطق الصيادين ومناطق رعي الأغنام.

وأضاف أن هذا السفن تقوم بنقل المياه من أربـع مناطق تعتبر مصادر أساسية للتزود بالمياه وهي خصب ومحطة شيصة ومحطة زغي وشبكة نيابة ليما، وتسير في عملها اليومي وفق جدول يومي أسبوعي شهري، بحيث إن كل سفينة تكون في مناطق خصب لمدة أسبوعين يتم تزويد المناطق بالمياه بشكل يومي وتغذي المناطق القريبة من الولاية، وفي الأسبوع الثالث تتجه إلى مناطق الحبلين التي تتزود فيها بالمياه من محطة شيصة وفي الأسبوع الرابع تكون في مناطق دبا ويتم تزويد السفن بالمياه فيها من محطة زغي ونيابة ليما، وأشار إلى أن هذه السفن تقطع يوميا ما يقارب 40 ميلا بحريا وتتم تعبئتها من مصادر المياه بما يعادل السعة الاستيعابية لكل سفينة وتحتوي على أربعة خزانات تبلغ طاقتها الاستيعابية 16.500 جالون وهو ما يساوي 66 ألف جالون يوميا يتم نقلها، ويتم ضخ المياه من هذه السفن إلى المناطق المستفيدة عبر مضختين كهربائيتين في كل سفينة في خزانات المناطق المستفيدة سواء عبر الخزانات الخرسانية التي يوجد بها نقطة تعبئة على الشواطئ لتوصيل المياه عبر هذه النقاط من خرطوم السفينة إلى الخزان أو عبر الخزانات من نوعية الفايبر جلاس ويتم توصيل المياه لها مباشرة عبر خرطوم السفينة، وحول مواصفات السفن المستخدمة في نقل المياه، أضاف رئيس قسم السفن أن طول السفينة يبلغ 26 مترا وعرضها 7 أمتار وتوجد بها أربعة خزانات كما يوجد في السفينة خزانان لوقود الديزل لتشغيل محركي السفينة، وتبلغ قـدرة كـل محرك ما يـعـادل 235 حصانا، وفي سـؤال عن أهـم التحديات التي تواجه أعمال نقل المياه، وضح أن التحديات كثيرة ومتنوعة أبرزها الرياح والحالات الجوية المتقلبة التي قد تعرقل الجدول المخطط لعمل هذه السفن إضافة الـى أن الأمـواج تعد من التحديات التي تواجه الطاقم العامل في السفينة حيث لا يتمكن الطاقم من النزول ومد الخراطيم عندما يكون الموج هائجا.

كما تشكل فصول السنة تحديا آخر للطاقم، ففي فصل الصيف تكون الحرارة مرتفعة أما في فصل الشتاء فالبرد شديد مع هطول الأمـطـار وهـذا يتطلب جهداً كبيراً على ظهر السفينة وقطع مسافات طويلة، إضافة إلى الاستهلاك المتزايد للمياه من قبل المستفيدين.

وأشار إلى أنه تتم مراقبة جودة المياه بشكل دوري ويتم أخذ عينات من المياه من المصادر ومن خزانات المياه في السفن والتأكد من جودتها ومطابقتها للمواصفات والمقاييس العمانية المعمول بها في جودة مياه الشرب من خلال الفحص الـدوري الـذي يتم تنفيذه بشكل شهري إضافة لذلك وفي حال وجود ملاحظات على جودة المياه من قبل المستفيدين يتم التجاوب مباشرة معها وأخـذ عينات مـن المياه لفحصها والتأكد من جودتها ومطابقتها للمواصفات والمقاييس المعتمدة.

وقال إن قسم السفن استحدثته الشركة لتنظيم العمل، ويتكون من طاقم متكامل من الـكـوادر العمانية، ورئيس ومشرف حركة السفن وإداري وعـدد من الربابنة والميكانيكيين والبحارة والطباخين.

كما يتكون طاقم كل سفينة من ربان أول وربان يكون عملهما بالتناوب على قيادة السفينة والإشـراف على الرحلات بشكل عـام ومتابعة سجل الحركة اليوميـــة إضافة إلى ذلك يضم الطاقم ميكانيكياً مسـؤولا عن الجوانب الفنية وتضم كل سفينة أيضا 5 بحارة مسؤولين عن نقل وتفريغ المياه.

المستشفى السلطاني: تطور نوعي في استخدام أحدث العلاجات لمرضى السرطان

المركز توسع في تقديم خدمات زراعة النخاع للكبار ووضع خطط لبدء تقديم هذه الخدمة للأطفال في المستقبل القريب

مسقط - العمانية

أكـدت الـدكـتـورة سـعـاد بنت سليمان الخروصية مديرة المركز الوطني لعلاج الأورام بالمستشفى السلطاني أن المركز شهد تـوسـعًـا نـوعـيًـا عبر تقديم أحـدث العلاجات المتوفرة في علم الأورام الجينية أو الخلوية والعلاجات المستهدفة والمناعية تحت إشراف طاقم طبي متخصص وذي خبرة في تقديم هذه العلاجات والتعامل مع مضاعفاتها.

وقالت إن المركز توسع في تقديم خدمات زراعـة النخاع للكبار ووضع خطط لبدء تقديم هذه الخدمة للأطفال في المستقبل الـقـريـب، إلـى جـانـب تـقـديـم الـخـدمـات التلطيفية لـعلاج الأورام بتحديد فريق متخصص وعيادات مشتركة، بالإضافة إلى توفير خدمة الطاقم التمريضي المتخصص للعناية ببعض الأورام الأكثر انتشارا مثل: الممرضة المتخصصة برعاية مريضات سـرطـان الـثـدي والـطـاقـم التمريضي المتخصص بالعناية التلطيفية.

وأشارت إلى أن المركز يتكون من عدة أقـسـام وهـي: قسم طـب الأورام، وقسم الـعـلاج بـالإشـعـاع، وقـسـم أمـراض الـدم السريرية للكبار، وقـسـم أمـراض الـدم والأورام للأطفال الذي ينفرد بتقديم علاج أورام الأعضاء الصلبة مثل أورام الدماغ والورم الأرومي العصبي وهو الوحيد على مستوى السلطنة، كما يوجد بالمركز قسم الصيدلية، وقسم التمريض، وقسم خدمات الـمـرضـى والـرعـايـة الاجـتـمـاعـيـة، وقسم الشؤون المالية والإدارية، وقسم التنسيق والمتابعة الطبي.

ووضحت أن المركز يقدم العديد من الـخـدمـات للمرضى مـن بينها: الـدعـم النفسي والـمـادي وخـاصـة مـن فئة ذوي الدخل المحدود والمقيمين غير القادرين على دفع تكاليف العلاج، كما يقوم المركز بتدريب وإعداد طواقم طبية لمتابعة تقديم العلاج والإشراف عليه في المناطق النائية، وعـمـل عـيـادات لـلـوقـوف على الـحـالات المشخصة في هذه المناطق.

وأضـافـت أنـه تـم اسـتـحـداث الـعـلاج الإشعاعي وهو نقلة جيدة في علاج الأورام ومن التقنية المتطورة في الوقت الحالي، كما توجد بالمركز عيادات تخصصية في الإشـعـاع، وقـام المركز بإضافة المعالج الخطي رقـم 2 الـمـزود بأشعة مقطعية لتشخيص وتعيين رصد حركة الورم أثناء العلاج(IGRT)، وكذلك في تعيين الحركة الاشعاعية الدقيقة (SBRT)، والاستمرار في تقديم العلاج الإشعاعي عن قرب.

وبينت أن المركز الوطني لعلاج الأورام يوفر سكنا خاصا للمرضى الكبار الذين يتلقون العلاج الكيميائي أو العلاج الإشعاعي يتكون من 40 غرفة نوم ومشرفين لمتابعة المرضى واحتياجاتهم داخل السكن مشيرة إلى أن عدد المرتادين إلى السكن ما يقارب 700 مريض سنوياً قابل للزيادة.

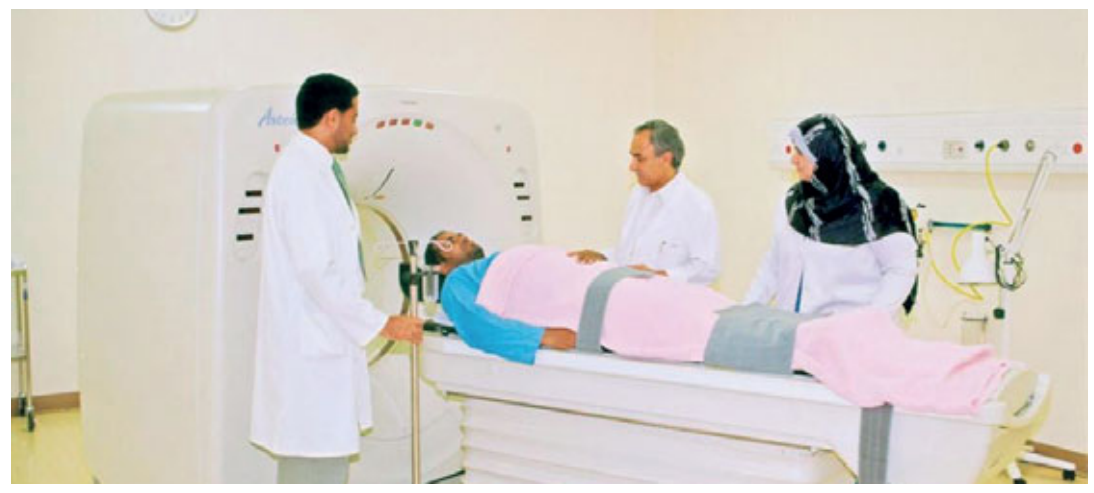

د. سعاد الخروصية

وأكدت الخروصية على أن هناك تعاوناً وثـيـقـاً بين الـمـركـز والجمعية العمانية للسرطان يتضمن توفير سكن «خـاص للأطفال» وسكن «دار الحنان» يقدم خدمات التغذية وبإشراف من الجمعية، بالإضافة إلى الفرق التطوعية التي تساعد في تخفيف العبء النفسي للمرضى وإقامة الفعاليات الترفيهية لهم وتعليم الأطـفـال المرضى أثناء تنويمهم كما تسهم الفرق بالتعاون مع الاخصائي الاجتماعي في المركز في توفير الأجهزة الطبية ومستلزمات العيدين وشهر رمضان المبارك للمرضى من فئة الضمان الاجتماعي والدخل المحدود وفيما يتعلق بتعاون المركز مع المنظمات الصحية الدولية ذكرت مديرة المركز الوطني لعلاج الأورام بالمستشفى السلطاني أن المركز حصل على « شهادة الاعتماد الدولية من قبل الجمعية الأوروبية للأورام « بوصفه أحد المراكز المتميزة في مجال علاج الأورام والعلاج الإشعاعي والعناية

التلطيفية على الصعيد الدولي، مشيرة إلى أن هذا الاعتماد الدولي يأتي ترجمة لرؤية وزارة الصحة وأهمية مواكبة آخر أحـدث الأنـواع العلاجية والتشخيصية وحرصه على تطبيق معايير قياسية أبرزها جودة الرعاية الصحية والتشخيصية لكافة المرضى والمراجعين، إلى جانب وجود كـوادر طبية وتمريضية تخصصية ذات كفاءة في مجال أمراض الأورام.

يُذكر أن المركز الوطني لعلاج الأورام بالمستشفى السلطاني الذي افتتح في عام 2004م، يُعد أول مركز لتقديم العناية المتكاملة لمرضى السرطان في السلطنة، وشـهـد توسعا كميا وتـطـورًا نـوعـيًـا في استخدام أحدث العلاجات في علم الأورام الجينية أو الخلوية والعلاجات المستهدفة والمناعية، وحصل على اعتمادات دولية وتعاون مثمر مع وكالة الطاقة الذرية.

السلطنة تشارك في الاحتفال باليوم العالمي لالتهاب الكبد الوبائي

مسقط - ش

شـاركـت السلطنة أمـس الأربـعـاء دول العالم الاحتفال باليوم العالمي لالتهاب الكبد الوبائي، والذي يصادف 28 يوليو من كل عام، ويأتي بهدف تعزيز الجهود الوطنية والدولية المبذولة لمكافحة التهاب الكبد الفيروسي، وزيـادة مستوى الوعي لدى المواطنين وفهمهم للالتهاب، والأمـراض التي يسببها، بالإضافة إلى تشجيع عمليات الوقاية ودعمها، وطرق تشخيص المرض وعلاجه.

بهذه المناسبة قـال الدكتور أحمد بن سالم المنظري المدير الإقليمي لمنظمة الصحة العالمية لإقليم شرق المتوسط: نحتفل اليوم باليوم العالمي لالتهاب الكبد في خضم جائحة كوفيد19-، وهذا اليوم هو فرصة للتأمل في التزام دولنا الأعضاء بضمان استمرار خدمات التهاب الكبد، وبلوغ غايات التخلص من هـذا المرض الـواردة في الاستراتيجية العالمية لقطاع الصحة ورؤيتنا الإقليمية «الصحة للجميع وبالجميع»، وأضاف: تشير تقديرات منظمة الصحة العالمية إلـى أن عـدد المصابين بالتهاب الكبد الفيروسي المزمن في إقليم شرق المتوسط بلغ 30 مليون شخص في عام 2020، وتوفي 65 ألف شخص بسبب التهاب الكبد، وأصيب 570 ألف شخص بالعدوى. كذلك تسببت جائحة كوفيد19- في زيادة صعوبة تقديم الخدمات الصحية الأساسية، ومنها التطعيم والتشخيص والـرعـايـة. ولـكـن عـلـى الـرغـم مـن هـذه التحديات، يجب ألا نحيد عن هدفنا المتمثل في تحقيق التغطية الصحية الشاملة وفقا لأهداف التنمية المستدامة، وبرنامج العمل الثالث عشر لمنظمة الصحة العالمية، ورؤيتنا للإقليم، رؤية 2023 والنجاح في التخلص من هذا المرض يتطلب توسيع نطاق خمسة تدخلات رئيسة موصي بها حيث نحتاج الى تطعيم الرضع ضد التهاب الكبد B ومنع انتقال فيروس التهاب الكبد B من الأم إلـى الطفل، وضمان مأمونية الدم والحقن، والحد من الضرر في أوساط الذين يتعاطون المخدرات بالحقن، وإجراء الاختبارات بهدف العلاج.

واستطرد المنظري: لقد كـان إقليمنا رائدا في إجراء اختبارات التهاب الكبد C وعالجه على مدار السنوات الخمس الفائتة، بفضل الالتزام السياسي القوي من جانب دولنا الأعضاء، لا سيما مصر، وقد حققت الآن عشرون دولة من الدول الأعضاء غايات مكافحة التهاب الكبد B، فوصل معدل انتشار التهاب الكبد B فيها الى أقل من 1% بين الأطفال دون سن الخامسة. وتدل هذه النجاحات على أننا نستطيع إحداث تغيير.

د. أحمد المنظري

ولكن مما يؤسف له أن الناس في إقليمنا لا يزالون يصابون بفيروس التهاب الكبد في أماكن تقديم الرعاية الصحية، التي من المفترض أن يأمنوا فيها على سلامتهم، ولا يزال الحقن غير المأمون مصدرا للعدوى بفيروس التهاب الكبد B وC والفيروسات الأخرى المنقولة بالدم مثل فيروس العوز المناعي البشري. كما أن التطعيم بجرعة من اللقاح المضاد لالتهاب الكبد الوبائي B عند الأم –وهو أحد التدخلات الرئيسة للوقاية من انتقال فيروس التهاب الكبد B من الأم إلى الطفل –لا يزال نطاقه محدودًا للغاية، ويتسبب ذلك في عرقلة جهودنا الرامية إلى بناء مستقبل خال من التهاب الكبد من أجل الأجيال القادمة.

وحـث الـدكـتـور أحـمـد المنظري وزراء الصحة على تجديد التزامهم بالتخلص من التهاب الكبد الفيروسي، وبذل جهود متضافرة بين البرامج المعنية من أجل القضاء على انتقال فيروس التهاب الكبد B من الأمهات إلى الأطفال.

الوطنية لمكافحة التبغ تناقش الخطة الإعلامية حول التوعية بمخاطر منتجات التبغ

مسقط - ش

عقدت اللجنة الوطنية لمكافحة التبغ اجتماعها الـحـادي عشر برئاسة سعادة الدكتور محمد بن سيف الحوسني وكيل وزارة الصحة للشؤون الصحية بمشاركة أعضاء اللجنة وذلـك عبر تقنية الاتصال المرئي.

حيث تم في الاجتماع استعراض اعادة تشكيل أعضاء اللجنة الذي تم فيه إضافة أعضاء جدد من جامعة السلطان قابوس ومـن البلديات المختلفة، بالإضافة إلى عـرض مـلـخـص نـتـائـج دراسـة التكلفة الاقتصادية للتدخين والتعرض للتدخين السلبي فـي السلطنة وبـدول مجلس التعاون الخليجي (دراسة بإشراف مجلس الـصـحـة لـدول مجلس الـتـعـاون نشرت 2021) فـي الـمـجـلات المختصة. وتـم إحاطة أعضاء اللجنة علماً بما تضمنته الدراسة التي أظهرت ارتفاع واضح للكلفة الاقتصادية الناتجة عن استهلاك التبغ على اقتصاديات دول مجلس التعاون بشكل عام وعلى السلطنة بشكل خاص (حيث تعادل التكلفة الاقتصادية لاستهلاك منتجات التبغ والتعرض لدخانه في السلطنة 1% من الناتج المحلي للسلطنة) وأن اكثر التكلفة الاقتصادية المباشرة كانت بسبب أمراض القلب والجهاز الـدوري يتبعها الأمـراض الصدرية وثم السكري.

كما ناقشت اللجنة الوطنية لمكافحة التبغ في الاجتماع أهمية الخطة الإعلامية حول التوعية بمخاطر منتجات التبغ، حيث تم الاتفاق على تشكيل فريق عمل مشترك لوضع الخطة الإعلامية يضم ممثلين من كلا من وزارات الصحة، والإعلام، والتربية والتعليم، والتعليم العالي والبحث العلمي، والتنمية الاجتماعية، والجمعية الأهلية لمكافحة السرطان.

بالإضافة إلى مناقشة الانتهاء من إعداد المسودة النهائية لقانون مكافحة التدخين، مع إحاطة اللجنة بمسودة قانون مكافحة التبغ الذي يعد حالياً في المراحل النهائية من المراجعة ومـن المؤمل أن يتم رفعه قريباً للجهات المعنية للنظر لإصـداره بشكل نهائي كقانون شامل.

هذا اليوم 1993 ذلك العام

السـل يرعب شرق لندن

لندن - رويتر: قال اطباء امس الاربعاء ان مرض السل عاد بصورة مقلقة الى بعض المناطق في لندن، وذلك لاول مرة منذ العصر الفيكتوري، وتضاعفت معدلات الاصابة بالمرض الى عشرة امثالها عن اي منطقة اخرى من البلاد.

وقال خبراء في مجال الصحة العامة انهم يشعرون بقلق من احتمال عدم السيطرة على الوقف اذا تفشت سلالة معينة من الميكروب المسبب للمرض من النوع المقاوم للعقاقير مثلما حدث في الولايات المتحدة.

وقال الدكتور «جون مور جيلون» المتحدث باسم مؤسسة علاج الرئة في بريطانيا بمناسبة افتتاح مركز جديد في شرق لندن لمكافحة انتشار السل «بطل السل مشكلة متزايدة، علينا ان نعمل الان للحيلولة دون ان تتكرر في لندن الكارثة الصحية التي شهدتها نيويورك».

ويقول علماء الاوبئة ان ٥٠ شخصا من بين كل ١٠٠,٠٠٠ شخص في شرق لندن اصيبوا بالسل بالمقارنة بالمعدل القومي البالغ خمسة اشخاص من بين كل ١٠٠,٠٠٠ شخص، ويشهد العالم الان تفشيا لمرض السل الذي ينتشر عادة في المناطق الفقيرة والمزدحمة.

ماسـي القـدر !

سيول - رويتر: اكتشف اب ان طفلته الصغيرة التي كانت مفقودة منذ تحطم طائرة ركاب كورية جنوبية قبل يومين، مازالت حية في رعاية اسرة اعتقدت ان الطفلة التي غطت الضمادات وجهها وجسدها هي ابنتها.

وقعت احداث هذه القصة التي ابهجت عائلة واثارت اشجان عائلة اخرى في مدينة «كوانجيو» امس الاربعاء.

وعثر «لي سانج اون» على ابنته «سونجا»، وعمرها اربع سنوات في مستشفى المدينة الواقع جنوب غرب كوريا بعد يومين من تحطم الطائرة وسقوطها على سفح جبل في الاقليم. حيث قتل ٦٦ من بين ١١٠ اشخاص كانوا على متن الطائرة.

وظلت «سونج ن» في رعاية عائلة ام «هيوري» التي اعتقدت بطريق الخطا ان الفتاة هي ابنتهم، لان الضمادات كانت تغطي وجهها وجسمها، والمحزن انه في الوقت الذي كانت ترعى فيه الاسرة الفتاة، كانت ابنتها ترقد ميتة في مستشفى قريب.

ونقل التليفزيون الكوري عن «لي» الذي وجد ابنته قوله: «انني سعيد بعودة ابنتي، ولكنني اسف جدا لوالد هيوريو».

الاكثر حزنا ان «سونج ن» وشقيقها البالغ من العمر ست سنوات فقدا ... في الحادث، وعثر عليهما وكل منهما يحتضن الآخر، ووضعت الام وابنها في تابوت واحد.

جراحة ناجحة
لمعمر سعودي عمره ١٢٠ عاما

تم بنجاح اجراء عملية جراحية ناجحة لمعمر سعودي يبلغ من العمر مئة وعشرين عاما.. والعملية الجراحية استهدفت استئصال انبعاج بالشريان الاعظم نتيجة تمزق ونزيف داخلي.

وقال الدكتور حسين الشافعي استشاري جراحة القلب والصدر الذي اجرى العملية ان هذه تعد المرة الاولى التي تجرى فيها تلك العملية لرجل في مثل هذه السن على مستوى العالم.

وقال ان الاطباء كانوا قد ابلغوا اقارب المريض ان نسبة نجاح العملية لا تزيد على ثلاثة بالمئة.

عام الشباب

١٩٩٣

النطق السامي

«ان عزائمكم القوية، واندفاعاتكم الأصيلة للنهوض ببلادكم، هي الحافز المحرك لمسيرتنا المباركة»

قابوس بن سعيد
١٩٧٣/١١/١٨م

السنة الاولى - العدد ١٧٢ : الخميس ١٠ صفر ١٤١٤ هـ - ٢٩ يوليو ١٩٩٣م — ٨ صفحات — ١٠٠ بيسة — Vol. 1 Issue 172 Thu . July. 29 1993

الهيئة تطالب اتحاد الكرة بمراجعة موقفه تجاه أندية ظفار وصور وعُمان

من يتخذ قرار الدعم ..؟!

مازال موضوع دعم الاندية الممثلة للسلطنة في البطولات الخارجية يدور في حلقة مغلقة ولم يجد مخرجا حتى الآن.

بالامس تلقى اتحاد الكرة رسالة من الهيئة العامة لانشطة الشباب الرياضية والثقافية، طلبت فيها مراجعة قرار الاتحاد لعدم دعم مشاركة اندية ظفار وعمان وصور في البطولات الخارجية.

وقد تم تحويل الرسالة الى اجتماع مجلس ادارة الاتحاد لاتخاذ القرار الاخير.

وقد اكد مصدر مسؤول بالاتحاد ان قرار رفع الدعم عن الاندية لا رجعة فيه.. واوضح المصدر ان هذا القرار، الذي اتخذ في اجتماع ٢ مايو الماضي وتمت مداولته في ثلاثة اجتماعات متتالية، انطلق من نداء الهيئة العامة لتخفيض العجز المالي لاتحاد الكرة..

وقال المصدر: ان الاتحاد اقترح على الهيئة ثلاثة بدائل لتخفيض العجز، منها تجميد المشاركات الخارجية للمنتخبات، وتغيير شكل الدوري، ورفع الدعم عن الاندية المشاركة دوليا.. ولم ينفذ الاقتراحان الاوليان، في حين التزم الاتحاد بالبديل الثالث.

من جانب اخر سمى اتحاد الكرة امس رسميا نادي عمان ممثلا للسلطنة في بطولة الاندية الاسيوية ابطال الدوري بعد التزامه بتحمل نفقات مشاركته الخارجية، وخاطب الاتحاد الاسيوي في هذا الصدد بينما بحث الاتحاد في كل الاتجاهات عن شخص مسؤول من نادي صور لمعرفة رأيه حول مدى اشتراك النادي في كأس الكؤوس الاسيوية، لكن مسؤولي الاتحاد اكدوا انهم لم يعثروا على رئيس او نائب رئيس او سكرتير لهذا النادي، وتم ابلاغ الهيئة بذلك لابداء الرأي.

في نفس الاطار بعث الاتحاد برسالة اخرى الى نادي ظفار، لتوضيح رأيه صراحة حول اشتراكه في بطولة الاندية ابطال الدوري بدول مجلس التعاون، المقامة بالكويت في ديسمبر القادم.

واشارت المصادر الى ان اتحاد الكرة ربما يدعو مجلس الادارة لاجتماع طارئ لبحث الموقف من جديد على ضوء رسالة الهيئة.

الجدير بالذكر ان الاتحاد الاسيوي كان قد طلب امس الاول من اتحاد الكرة تسمية ممثليه في بطولاته التي اوشكت على الانطلاق..

المعروف ان الاعتذار في هذا الوقت يدخل اتحاد الكرة تحت بنود الغرامات المالية والعقوبات التاديبية من طرف الاتحاد الاسيوي..

اتحاد الكرة الكويتي يطالب بتدخل الهيئة

اجرى الاتحاد الكويتي لكرة القدم امس اتصالا هاتفيا بالهيئة العامة لانشطة الشباب الرياضية والثقافية، طالبا التدخل لدى اتحاد الكرة لاتاحة الفرصة امامه للاشتراك في بطولة الصداقة الدولية الرابعة.

وقد اجرت الهيئة اتصالا مع اتحادنا الكروي الذي كتب رسالة اخرى امس وارسل بها الى الاتحاد الكويتي مؤكدا له صعوبة اضافة اي فريق اخر لفرق الصداقة..

خصما .. من اعانة مرباط

قرر اتحاد الكرة خصم مبلغ سبعمائة وخمسين ريالا من الاعانة السنوية لنادي مرباط، وتحويلها الى نادي الهلال تعويضا عن خسارته في لاعبه الكيني السابق «ماتيس اودر» الذي انتقل الى مرباط.. وقال اتحاد الكرة في رسالة بعث بها الى نادي مرباط: ان هذا الاجراء اتخذ بعد ان ماطل النادي في دفع هذا المبلغ الى الهلال، رغم الزامه بالدفع من قبل الاتحاد..

الشبيبة Al Shabiba
يومية — رياضية • فنية • ثقافية
رئيس مجلس الادارة : فاتك بن فهر — رئيس التحرير : أنيس بن عيسى الزدجالي

حفل افتتاح مبسط لـ «الصداقة ٤»

منتخب الشباب يطلب النجدة

مازالت اجتماعات اللجنة العليا المنظمة لبطولة الصداقة الدولية الرابعة واللجان الفرعية، تتواصل لوضع اللمسات الاخيرة لحفل افتتاح وختام البطولة، وبرامج المباريات والزيارات المقترحة للفرق الوافدة.

وقد عقد امس اجتماع برئاسة الشيخ سعود الرواحي وحضور خليفة بن عبيد السلامي مع شرطة عمان السلطانية، تم خلاله وضع تصور مشاركة الخيالة والموسيقى في حفل الافتتاح.

وعقب الاجتماع اكد الرواحي ان الحفل - الذي سيستغرق من ٣٠ الى ٤٥ دقيقة - سيكون مبسطا للغاية، وخاليا من مظاهر البهرجة.. وسياخذ في طابعه العام البعد التاريخي للسلطنة، ليكون انعكاسا لتراثنا الاصيل.

من جانب اخر حددت اللجنة الفنية مواعيد المباريات، بحيث تقام المباراة الاولى في الخامسة والربع والثانية في السابعة والربع، على ان يعقد مؤتمر صحفي لمدربي الفرق عقب كل مباراة.

تلقى اتحاد الكرة امس رسالة عن الفاكس من منتخب الشباب الذي يعسكر حاليا بمنطقة لافييه بفرنسا في اطار رحلة استعداده لبطولة كأس الصداقة الدولية.

افادت الرسالة التي بعثها سالم الناعبي رئيس البعثة، بأن الجو في منطقة المعسكر ممطر، الأمر الذي يفهم منه ان هناك صعوبة في تمارين المنتخب ومبارياته الودية.. ولهذا طلبت البعثة من الاتحاد ارسال الادوات الرياضية المطلوبة للتعامل مع الجو الممطر.

رئيس البعثة طمأن الاتحاد وجماهير الكرة بأن جميع افراد البعثة بخير وصحا جيدة، وابلغ بأن المنتخب ادى مرانه صباح ومساء امس بالملعب المخصص لذلك..

واكد انهم محل حفاوة وترحيب من كافة الاطراف، وقد استقبلهم مندوب من السفارة العمانية بفرنسا ومندوب من الشركة المنظمة للمعسكر..

شبابنا وعُمان منتصف أغسطس

اتفق اتحاد الكرة مع نادي عمان على اقامة مباراة بين فريق النادي الاول ومنتخب الشباب، في اطار استعدادات المنتخب لبطولة الصداقة الدولية الرابعة.

وتحدد للمباراة الساعة السادسة والربع مساء الاحد ١٥ اغسطس، بملعب مجمع السلطان قابوس الرياضي ببوشر.

المعروف ان المنتخب سيعود من معسكره الخارجي بفرنسا في العاشر من اغسطس المقبل.

إنذار بدية وتجميد ملعبه ..!

جمد اتحاد الكرة ملعب نادي بدية، وحظر اقامة اية مباريات عليه الا بعد اجراء الاصلاحات المطلوبة، التي قررتها اللجنة الفنية التي عاينت الملعب.

وقد وجه الاتحاد امس انذارا الى بدية بضرورة عمل سياج حول الملعب يمنع الجمهور من دخول الميدان تحوطا من الاحتياط، وعدم حدوث اي اعمال شغب او اعتداء على الحكام ولاعبي الفرق الاخرى.

واشار الاتحاد الى ان حكامه الغوا مباراة الفريق امام جعلان في دوري الناشئين لعدم كفاية الاجراءات الامنية حول الملعب، وستحسم نتيجة هذه المباراة في الاجتماع القادم للجنة المسابقات.

مواليد اليوم

●● مولود اليوم:

انت شخص ذو قدرات جسدية عالية، تعمل خلال مراحل حياتك على الحفاظ على جسدك.. اهم ما تملكه بالتأكيد، في اعلى درجة شكلا.

بعض الذين يولدون اليوم قد يجدون ذلك سهلا، وآخرون قد يلاحظون مبكرا ان الصحة والقوة يتطلبان قدرا من التكرس والجهد.. ولكنهما لحسن الحظ شيئان يمتلكهما الذي يولد في هذا التاريخ بصورة كبيرة، كل الذين يولدون في هذا اليوم يفخرون بالقدر الكبير من التبصر والاصرار لديهم.

الخبرات بالتأكيد اهم بالنسبة لك من التعلم من خلال الكتب ولكن الاثنين معا سوف يساعدانك جيدا خلال حياتك.

انت تشتهي المعلومات باقصى الحدود والخبرات.

انت شخص استراتيجي دائما تضع الخطط لتحسين حياتك وحياة من يحيطون بك.

●● ولد ايضا في مثل هذا اليوم:

- نجمة الافلام الصامتة «بركلارابو».
- المخرج الايطالي «بينيتو موسوليني».

(اشارات النجوم ص ٧)

الطاولة تخوض أولى تجاربها بكوريا

يخوض منتخبنا الوطني لكرة الطاولة اليوم اولى مبارياته التجريبية بمعسكره المقام حاليا بالعاصمة الكورية سيؤول..

لقاءات اليوم ستكون امام نجوم مدرسة هان الكورية لكرة الطاولة.

احمد يحيى الرئيسي رئيس بعثة المنتخب.. اكد ان نتائج تمارين الاعداد تبشر بعرض طيب في لقاءات اليوم.. وقال: ان هناك لقاءات اخرى مع مدارس مختلفة في الطاولة ستجرى خلال الايام المتبقية من المعسكر..

المعروف ان منتخبنا لطاولة الاشبال، يعسكر في كوريا، استعدادا لبطولة التعاون التي تستضيفها مسقط خلال اغسطس القادم.

فنية السباحة توصي بالاشتراك في البطولة العربية

قررت اللجنة الفنية باتحاد السباحة رفع توصية لمجلس الادارة بالمشاركة في البطولة العربية لسباحة المسافات الطويلة التي تقام بسوريا لمسافة ١٥ كيلومترا يوم ١٣ اغسطس القادم. جاء ذلك في الاجتماع الذي عقدته اللجنة مساء امس الاول برئاسة ابراهيم المسافر، والذي قررت فيه رفع توصية اخرى لمجلس الادارة للموافقة على ترشيح احد الحكام للسفر الى الولايات المتحدة لحضور دورة الدراسات الدولية للحكام التي تقام في الفترة من ٨ الى ١٣ سبتمبر القادم. قررت اللجنة ايضا تنفيذ توجيهات اللجنة التنظيمية لدول مجلس التعاون الخليجي بضرورة احضار شهادة الميلاد، الوثيقة الرسمية للاخذ بها في بطولة الخليج القادمة بمسقط.

ووافقت على اقامة دورة تدريبية للحكام الدوليين على هامش بطولة الخليج القادمة، وتقرر اقامتها في الفترة من ٢٥ اغسطس الى ٢ سبتمبر القادم.

مفاجأة جديدة في تعاون الناشئين

الجزيرة الاماراتي لن يستضيفها!

في تطور جديد.. لاحداث البطولة القادمة للاندية ابطال دوري الناشئين لكرة القدم بدول مجلس التعاون الخليجي، اعتذر نادي الجزيرة الاماراتي عن عدم استضافة هذه البطولة التي اسندت اليه «فجأة»، بعد ان سحبت من نادي صور لمطالبته بزيادة دعم اللجنة التنظيمية.

جاء قرار الاعتذار في اجتماع ترأسه الشيخ راشد بن حمدان آل نهيان رئيس نادي الجزيرة ونشرته صحافة الامارات.

الاجتماع مكن المدرب بسام مقطاع لاعداد فريق النادي للمشاركة في هذه البطولة، التي كان مقررا لها اكتوبر القادم..

ممنوع الاقتراب من التماس

عمم اتحاد الكرة على الاندية توجيهات «الفيفا»، فيما يتعلق بابعاد المساحات المسموح بالوقوف فيها حول الملعب لطاقم التدريب المرافق للفرق.

واشار التعميم الى انه لايسمح بالوقوف على خط التماس، لتوجيه اللاعبين اثناء المباريات، الا لشخص واحد فقط لكل فريق..

واشترط «الفيفا»، ان يقف هذا الشخص على بعد متر من خط التماس، ومتر ايضا من طرف مقاعد الاحتياطي، واي شخص لن يلتزم بالقرار سيعرض نفسه للعقوبة المنصوص عليها في اللوائح..

يدمرون الفواكه والخضار غضبا

دمر حوالي ٥٠٠ مزارع فرنسي اول امس نحو عشر شاحنات من الفواكه والخضر الاجنبية، بعد ان اوقفوا وفتشوا سيارات النقل التي كانت تنقل هذه السلع المستوردة الى جنوب غربي فرنسا.

وقال مسؤولون محليون ان مزارعين من سائر انحاء فرنسا اوقفوا تلك الشاحنات تعبيرا عن غضبهم من اضطرارهم للتخلص من فائض الانتاج باسعار منخفضة بينما تستورد فرنسا السلع الزراعية.

وكان المزارعون قد احرقوا شحنات نقلتها عشرات الشاحنات من التفاح المستورد من جنوب افريقيا، وفاكهة الكيوي من نيوزيلاندا، والبصل اليوناني، ولحوم الخنزير الاسباني».

أمة الطفل الوحيد

يبدو ان العائلة الكبيرة في بريطانيا في طريقها الى الانقراض في ضوء نتائج دراسة بريطانية كشفت ان بريطانيا تكاد تصبح امة عائلة الطفل الوحيد.

واوضحت نتائج الدراسة التي اجرتها مؤسسة اجتماعية بريطانية تدعى «ميلنك» ان هناك انخفاضا شديدا في عدد العائلات التي لها طفلان او ثلاثة.

وذكرت الدراسة انه في ضوء النتائج التي توصلت اليها يتبين ان افراد جيل شباب التسعينيات سيجدون انفسهم دون اخوة او اخوات خلال السنوات القليلة المقبلة.

وحددت الدراسة عدة اسباب لهذا التدهور في الانجاب من بينها الزواج المتأخر وارتفاع معدلات الطلاق والزواج مرة ثانية والتقدم الكبير في مجال سبل منع الحمل وزيادة عدد النساء العاملات في المجتمع.

رحلة شباب المضيبي تأجلت

تأجلت الرحلة البرية التي كان من المزمع ان تبدأ يوم امس الاربعاء ويقوم بها مجموعة من شباب نادي المضيبي سيرا على الاقدام الى ولاية نزوى، لاسباب اضطرارية.. وسيعلن عن موعد الرحلة الجديد في وقت لاحق.

من المقرر ان يشارك في الرحلة كل من سالم الوضاحي، صالح الوضاحي، صالح الوردي، حمود الوردي، حمود البوسعيدي، ناصر الوضاحي، سالم الوردي، هلال الوردي، هلال العميدي وسيف البوسعيدي.

«الجداع» يناطح غدا

الخوف يسيطر على الممثلين في «مناطحة»

صحار - عبدالله الذهلي:

يسيطر الخوف والفزع والرعب على نفوس كبار ممثلينا الذين يكملون حاليا في صحار تصوير المشاهد المتبقية من السهرة التليفزيونية الجديدة «مناطحة».. التي اعد السيناريو الخاص بها ويخرجها خالد بن عبدالرحيم الزدجالي.

ويعقد كل من الفنان صالح زعل والفنان جمعة هيكل، ومعهم ابراهيم الزدجالي اجتماعات خاصة شبه سرية طوال فترات ما قبل التصوير.. يتحدثون فيها عن المجازفة الخطرة التي سيضعهم فيها مخرج العمل، حين يعلن بداية تصوير اهم واخطر مشاهد السهرة وهي المناطحة الحقيقية بين ثورين من اقوى واشهر الثيران المعروفة بقرونها الحادة.. في ولاية صحار..

وتفاصيل مشهد المناطحة الحقيقية يثير الخوف في قلوب الجميع خاصة حين شاهد طاقم العمل الثيران وحجمها وقرونها المخيفة.

خالد بن عبدالرحيم الزدجالي استعان بثلاثة فرق تليفزيونية اضافية لتساند طاقمه الفني الموجود في صحار.. وستصل هذه الفرق غدا الجمعة لتكون جاهزة للتصوير في الساحة الخاصة بمصارعة الثيران بصحار..

من جهتها اتخذت الجهات المعنية كافة الاستعدادات لمواجهة الاحتمالات المختلفة، حيث ستكون سيارات الاسعاف على اهبة الاستعداد، وكذلك عناصر من شرطة عمان السلطانية، لانه من المتوقع ان يشهد مئات المتفرجين تصوير المشهد.

والجميع في صحار ينتظر المشهد النهائي بفارغ الصبر، خاصة بعد ان شاهد المواطنون في صحار الادوار التي اداها الفنان الكبير صالح زعل في السوق حين كان يتفاوض مع التجار لبيع الثور الذي يملكه، كذلك حين شوهد يوصي «الجداع» بان يفوز بالمصارعة، ويحاول اثارة حماسه.

وبشهادة الجميع هنا، خاصة اصحاب الخبرة الطويلة في تربية الثيران، استطاع صالح زعل ان يبدي براعة فائقة في تعامله، وبتلقائية كاملة مع الحدث.. وكانه خبير في هذا المجال، ومساء امس جرت احداث مناطحة مصغرة بين ثورين.. الاول يملكه صالح زعل، والثاني يملكه احد المربين من صحار.. وكانت الغاية منها تهيئة الثور «الجداع» للمناطحة المنتظرة.

الخوف من المشهد المنتظر سيطر كذلك على الفنانة رشا وشيرين، اللتين تفقد الشباح خاصة حين زار الجميع مزرعة للثيران، وشاهدوا حقيقة حجم الثور.. الذي - كما قال جمعة هيكل - حجمه اكبر من حجم الجمل.

مع مشاهد الخوف والرعب.. هناك حالة انتظار وامل في ان يخرج تصوير المناطحة المنتظرة بالشكل المأمول، خاصة وان المشهد المذكور هو ركيزة العمل الدرامي.

وبانتظار الغد.. يتابع صالح زعل وجمعة هيكل وابراهيم الزدجالي.. عقد اجتماعاتهم السرية لمحاولة ايجاد اسرع السبل للهرب في حال حدوث اي شيء.. يغير الثور «الجداع»؟!

●● السيناريست اشرف توفيق يتحدث اليوم عن معنى السيناريو وكيفيته، وعن السيناريو كعنصر اساسي من عناصر الدراما التليفزيونية.. وذلك في «التليفزيون والمشاهد».. ص ٢

●● الامريكي كارل لويس بطل العالم في العاب القوى وجه انذارا الى البريطاني لينفورد كريستي مع استعداد الاثنين للقاء المرتقب في سباق ١٠٠ متر في بطولة العالم التي تبدا غدا. ص ٦

●● حسين عبدالله نجم فريق اليد بنادي البستان، هو احد الاعمدة الرئيسية في فريقه، لما يتميز به من قدرات بدنية وفنية.. اوصلته الى صفوف المنتخب الوطني. ص ٧

●● للمرة الثانية تقف الفنانة شيرين على خشبة المسرح التابع للقطاع العام.. وهي تعتبر هذا المسرح «الملعب الاساسي» الذي تخرج فيه كل طاقتها كفنانة. ص ٨

الوطنية للتأمين على الحياة والعام
NATIONAL LIFE & GENERAL INSURANCE
Ominvest Group
مجموعة اومينفست
من أكبر شركات التأمين الرائدة في السلطنة
رقم ١ في التأمين الصحي والآن
رقم ١ في التأمين على المركبات في عُمان*
*وفقًا لإجمالي أقساط التأمين الصحي وتأمين المركبات في عام ٢٠٢٠

من الهيئة العمانية للاعتماد الأكاديمي وضمان جودة التعليم

الجامعة الألمانية للتكنولوجيا تحصل على الاعتماد المؤسسي

نظام الاعتماد المؤسسي بالسلطنة يتكوّن من مرحلتين: تدقيق الجودة المؤسسية، والتقويم مقابل المعايير المؤسسية

مسقط - ش

حصلت الجامعة الألمانية للتكنولوجيا في عمان «جيوتك» على الاعتماد المؤسسي لكافة المعايير والبرامج الأكاديمية من قبل الهيئة العمانية للاعتماد الأكاديمي وضمان جودة التعليم، حيث أعلنت الهيئة صباح الأمس بأن الجامعة قد استوفت جميع شروط الاعتماد مقابل جميع المعايير.

وجاء ذلك ليعكس جهود الجامعة الحثيثة على الصعيدين الأكاديمي والغير أكاديمي وفقاً لرؤية وأهداف الجامعة لتصبح إحدى الجامعات الرائدة في مجال الهندسة والعلوم بالشرق الأوسط بشكل عام وسلطنة عمان بشكل خاص، وذلك بالتزامها أعلى المعايير في مجالات التعليم والبحث والإبتكار.

ومن المعروف أن نظام الاعتماد المؤسسي بالسلطنة يتكوّن من مرحلتين: تدقيق الجودة المؤسسية، والتقويم مقابل المعايير المؤسسية، وفي حال عدم استيفاء مؤسسة التعليم العالي لواحد أو أكثر من معايير الاعتماد المؤسسي التي تنطبق عليها، تقوم الهيئة بإعادة التقويم، وذلك بعد فترة لا تزيد عن عام واحد. وقد يسمح لمؤسسة التعليم العالي بالمرور بإعادة التقويم مرة ثانية، بناءً على النتائج التي تحققها في المحاولة الأولى، وذلك لاستيفاء المعايير التي لم تستوفها بعد.

وعبر الدكتور حسين بن سليمان السالمي القائم بأعمال رئيس الجامعة عن مدى سعادته بهذا النجاح قائلا: «يعتبر هذا الإنجاز خطوة أساسية للجامعة الألمانية، حيث تمنح هذه النتيجة الشعور بالاطمئنان لجميع أصحاب المصلحة وتؤكد على مدى التزامنا بضمان جودة التعليم كمؤسسة تعليم عال». كما تقدم بجزيل الشكر للهيئة العمانية للاعتماد الأكاديمي وضمان جودة التعليم على إنشاء إطار عمل قوي بآليات تقييم واسعة النطاق لضمان جودة التعليم العالي في السلطنة، مع الالتزام بالمعايير الدولية.»

كما أكد السالمي «هي وجهة مهمة في رحلتنا، وخطوة عظيمة لنا جميعاً في هذه المؤسسة التعليمية الفتية. ونحن فخورين للغاية على ما تم تحقيقه وأن نكون جزءًا من منظومة الجودة للتعليم العالي في السلطنة، وتعد هذه النتيجة شهادة على التزام الجامعة بالمعايير الأساسية للجودة وسعيها الدائم للتميز في التعليم والتعلم والأداء البحثي. ويسرني أن أتقدم بالتهنئة لجميع منتسبي الجامعة من طلاب وأساتذة وموظفين وكافة شركائنا على هذا الإنجاز».

الجدير بالذكر أن اعتماد المعايير المؤسسية يمنح الثقة والريادة التي تؤكد ثقافة الجودة الراسخة التي يتم تحقيقها من خلال نهج مدروس وإلتزام من قبل المؤسسة والموظفين بتوفير تعليم جيد يتماشى مع الأولويات الوطنية ويجعلها مساهما مهماً في التنمية في المنطقة من خلال السعي وراء المعرفة.

شركة السوادي للطاقة ش.م.ع.ع

السوادي للطاقة
AL SUWADI POWER

ص.ب. ٣٩ . بريق الشاطئ ١٠٣ . سلطنة عمان
alsuwadipower.com

تقرير مجلس الإدارة

الأفاضل المساهمون،

إنه لمن دواعي سرورنا أن نقدم لكم تقرير مجلس إدرة شركة السوادي للطاقة ش.م.ع.ع («الشركة») عن الأشهر الستة المنتهية في يونيو ٢٠٢١ نيابةً عن الشركة.

نتائج العمليات

على الرغم من استمرار القيود والتحديات التي فرضتها جائحة كورونا (كوفيد ١٩) والتي بدأت في أوائل عام ٢٠٢٠، تابعت محطتنا تنفيذ عملياتها التشغيلية بأمان وفعالية وموثوقية ويُعزى ذلك بصورة رئيسية إلى تنفيذ مشغّل محطتنا إجراءات احترازية ووقائية في الوقت المناسب منها جدولة مناوبات عمل الموظفين واتخاذ احتياطات دقيقة لضمان سلامتهم. وفي الأشهر الستة الفائتة من عام ٢٠٢١، سلّمت المحطة ٢٤٥١ جيجا واط ساعة للشبكة العُمانية مقارنةً بـ ٢١٠٦ جيجا واط ساعة مُسلمة في الفترة الموازية من عام ٢٠٢٠، أي أنها سجّلت زيادةً بنسبة ١٦.٥ ٪. علاوة على ذلك، حققت المحطة موثوقيةً ممتازةً بلغت ٩٩.٤٢ ٪. ونجحت أيضًا في إتمام عملية تفتيش مهمة لمسار الغاز الممدّد المتعلق بالتوربين الغازي خلال الفترة نفسها.

ولقد حققت المحطة هذا الأداء التشغيلي الجيد دون وقوع حوادث مُهدرة للوقت لأي من موظفينا، وبالتالي سجلنا ٣٦٥١ يومًا خاليًا من الحوادث المُهدرة للوقت منذ الإنشاء، وهو ما يعكس تركيزنا الداخلي المُنصب دائمًا على الصحة والسلامة والبيئة وإدارة الجودة.

بالإضافة إلى ذلك، يجري حاليًا اعتماد حلّ فنّي موثوق أوصى به المستشارون لتجنّب أي أضرار مستقبلية لمنشأة سحب مياه البحر في المحطة، ومن شأن ذلك أن يحول دون وقوع انقطاعات مكلفة لعمل المحطة.

النتائج المالية

	٦ أشهر ٢٠٢١ بآلاف ريال عُماني غير مُدققة	٦ أشهر ٢٠٢٠ بآلاف ريال عُماني غير مُدققة	التغيير بالنسبة المئوية
الإيرادات	٤٠,٣٢٢	٣٦,٨٥١	٩.٤٪
التكاليف المباشرة	(٢٩,٣٨٣)	(٢٥,٦١٦)	(١٤.٧)٪
إجمالي الربح	١٠,٩٣٩	١١,٢٣٥	(٢.٦)٪
الربح قبل الفائدة والضريبة	١٠,٥٣١	١٠,٨٢٠	(٢.٧)٪
تكلفة التمويل	(٤,٠٢٤)	(٤,٥١٠)	١٠.٨٪
الربح (الخسارة) قبل الضريبة	٦,٥٠٧	٦,٣١٠	٣.١٪
صافي الربح (الخسارة) طوال	٥,٥٢٣	٥,٣٩٦	٢.٤٪
أرباح السهم الواحد (بيسة)	٧.٧٣	٧.٥٥	٢.٤٪

أظهرت النتائج المالية للأشهر الستة الفائتة من السنة الراهنة تحسّنًا بالمقارنة مع الفترة الموازية من عام ٢٠٢٠. فعلى مستوى العمليات التشغيلية، استفادت المحطة من المرتبة العالية التي تحتلها في نظام جدارة توزيع الأحمال فوثّقت عامل حمل عالٍ بلغ ٧٦.٦ ٪. وأدّت نسب التوليد العالية والموثوقية الممتازة إلى نموّ الإيرادات بنسبة ٩.٤ ٪ في النصف الأول من العام ٢٠٢١. غير أن الزيادة في التكاليف المباشرة يعود سببها الرئيسي إلى ارتفاع معدّل فقدان الحرارة بسبب الحمل العالي للمحطة - وهو وجه قصور تشغيلي ضمني في المحطة يضاف إلى تكاليف استبدال شفرات المكابس وريشها - وهذا ما كشفه تفتيش مسار الغاز الساخن في أحد توربينات الغاز. بالإضافة إلى ذلك، وقعت تكاليف أخرى خلال التفتيش لتركيب تحسينات في المحطة والمعدّات عملًا بتوصيات شركة سيمنز. ولقد كانت تلك التحسينات إلزامية وضرورية لرفع مستويات أداء المحطة وموثوقيتها. بالتالي، ارتفعت التكاليف المباشرة بنسبة ١٤.٧ ٪ مما أدى إلى انخفاض إجمالي الربح بنسبة ٢.٦ ٪ بالمقارنة مع النصف الأول من عام ٢٠٢٠.

من جانب كر، سجّلت تكاليف التمويل انخفاضًا جيدًا مما أدى إلى ارتفاع صافي النتائج المالية المحقّقة وأرباح السهم الواحد بنسبة ٢.٤ ٪ بالمقارنة مع النصف الأول من عام ٢٠٢٠.

لكن الظروف السلبية الحالية في الأسواق المالية العالمية وواقع التصنيف الائتماني لعُمان لم يساعد الشركة في سعيها للحصول على إعادة تمويل لديون المشروع، الأمر الذي كان من شأنه أن يساعد على تجنّب السحب النقدي الإلزامي لتغطية الديون مستقبَلًا.

كان سعر السهم ٥٥ بيسة في نهاية يونيو ٢٠٢١.

المسؤولية الاجتماعية للشركات

نجحت الشركة في توريد أجهزة حواسيب لوحية للطلاب المستحقين في المدارس التي تديرها وزارة التربية والتعليم في ولاية بركاء، وذلك ضمن مبادرة المسؤولية الاجتماعية التي سبق أن أطلقتها الشركة. علاوة على ذلك، من المقرّر تقديم معدّات طبّية ضرورية لمركز الرعاية الصحية الأولية في ولاية بركاء في الربع الثالث من عام ٢٠٢١ وفق خطة المسؤولية الاجتماعية السنوية لعام ٢٠٢١.

الآفاق المستقبلية على المدى المتوسط

خلال النصف الأول من عام ٢٠٢١، أنجزت معاينة لمسار الغاز الساخن الممدّد لواحد من توربينات الغاز بالإضافة إلى الصيانة الروتينية لجميع المعدات الأخرى في المحطة. ومن المقرّر أن تُنفّذ عمليات صيانة دورية إضافية في الربع الأخير من السنة الجارية. وتتخذ الإدارة جميع التدابير المعقولة للحفاظ على مستوى موثوقية عالٍ. وبالتالي، فإننا نتوقع تقدمًا مطردًا في أداء الشركة المالي.

شكر وتقدير

أود أن أتقدم بخالص شكري شخصيًا إلى جميع الموظفين المشاركين في تشغيل محطة الطاقة وموظفي الشركة على عملهم الجاد وتفانيهم، وإلى الأشخاص الآخرين، مثل مقاولينا الذين ساعدتنا خبرتهم في تحقيق هذه النتائج الممتازة.

وأخيرًا، وبالنيابة عن مجلس الإدارة، أود أن أتقدم بأسمى آيات الشكر والعرفان إلى حضرة صاحب الجلالة السلطان هيثم بن طارق -حفظه الله ورعاه- وحكومته الرشيدة لدعمهما وتشجيعهما المستمرين للقطاع الخاص بتهيئة بيئة تسمح لنا بمشاركة فعالة في نمو اقتصاد السلطنة وتكريس إنجازاتنا لبناء أمة قوية.

تشارلز بول ديكستر
رئيس مجلس الإدارة

قائمة الدخل الموجزة غير المدققة لفترة الستة أشهر المنتهية في ٣٠ يونيو

	٢٠٢١ ألف ريال عُماني	٢٠٢١ ألف دولار أمريكي	٢٠٢٠ ألف ريال عُماني	٢٠٢٠ ألف دولار أمريكي
الإيرادات	٤٠,٣٢٢	١٠٤,٨٦٨	٣٦,٨٥١	٩٥,٨٤٢
تكاليف مباشرة	(٢٩,٣٨٣)	(٧٦,٤١٩)	(٢٥,٦١٦)	(٦٦,٦٢٣)
مجموع الربح	١٠,٩٣٩	٢٨,٤٤٩	١١,٢٣٥	٢٩,٢١٩
مصروفات عمومية وإدارية	(٤٠٨)	(١,٠٥٩)	(٤١٥)	(١,٠٧٩)
الربح قبل الفائدة والضرائب	١٠,٥٣١	٢٧,٣٩٠	١٠,٨٢٠	٢٨,١٤٠
تكاليف التمويل (صافية)	(٤,٠٢٤)	(١٠,٤٦٧)	(٤,٥١٠)	(١١,٧٢٩)
الربح قبل الضرائب	٦,٥٠٧	١٦,٩٢٣	٦,٣١٠	١٦,٤١١
مصروف الضريبة	(٩٨٤)	(٢,٥٥٩)	(٩١٤)	(٢,٣٧٨)
صافي ربح الفترة	٥,٥٢٣	١٤,٣٦٤	٥,٣٩٦	١٤,٠٣٣
ربحية السهم				
ربحية السهم الأساسية (بيسة/سنت)	٧.٧٣	٢٠.١١	٧.٥٥	١٩.٦٤

قائمة المركز المالي الموجزة غير المدققة كما في

	٣٠ يونيو ٢٠٢١ ألف ريال عُماني	٣٠ يونيو ٢٠٢١ ألف دولار أمريكي	٣١ ديسمبر ٢٠٢٠ ألف ريال عُماني	٣١ ديسمبر ٢٠٢٠ ألف دولار أمريكي
الأصول				
الأصول غير المتداولة				
ممتلكات وآلات ومعدات	٢٥٣,٣٧٦	٦٥٨,٩٧٥	٢٥٧,٢٠٧	٦٦٨,٩٣٧
أصول حق الاستخدام	١,٠١٠	٢,٦٢٦	١,٠٨٣	٢,٨١٥
قطع غيار رأسمالية	٧٠٨	١,٨٤١	٦١٠	١,٥٨٦
مجموع الأصول غير المتداولة	٢٥٥,٠٩٤	٦٦٣,٤٤٢	٢٥٨,٩٠٠	٦٧٣,٣٣٨
الأصول المتداولة				
المخزون	١,٨٩٠	٤,٩١٥	١,٨٦٧	٤,٨٥٦
ذمم مدينة تجارية وذمم مدينة أخرى	٢٦,٨٣٢	٦٩,٧٨٦	٤٠,٩٨٧	١٠٦,٦٠٠
وديعة قصيرة الأجل	-	-	٦٩٢	١,٨٠٠
نقد وما في حكمه النقد	٦,٢٨٥	١٦,٣٤٥	٢٦٧	٦٩٥
مجموع الأصول المتداولة	٣٥,٠٠٧	٩١,٠٤٦	٤٣,٨١٣	١١٣,٩٥١
مجموع الأصول	٢٩٠,١٠١	٧٥٤,٤٨٨	٣٠٢,٧١٣	٧٨٧,٢٨٩
حقوق ملكية المساهمين والالتزامات				
حقوق ملكية المساهمين				
رأسمال الأسهم	٧١,٤٤١	١٨٥,٨٠١	٧١,٤٤١	١٨٥,٨٠١
احتياطي قانوني	٧,٤٥١	١٩,٣٧٨	٧,٤٥١	١٩,٣٧٨
أرباح محتجزة	٢٦,٣٢٤	٦٨,٤٦٦	٢٢,٥٨٧	٥٨,٧٤٧
حقوق ملكية المساهمين قبل احتياطي التحوط	١٠٥,٢١٦	٢٧٣,٦٤٥	١٠١,٤٧٩	٢٦٣,٩٢٦
احتياطي التحوط	(٧,٦٩٠)	(٢٠,٠٠١)	(٩,٧٢١)	(٢٥,٢٨٣)
حقوق ملكية المساهمين	٩٧,٥٢٦	٢٥٣,٦٤٤	٩١,٧٥٨	٢٣٨,٦٤٣
الالتزامات				
الالتزامات غير المتداولة				
قروض لأجل	١١٤,٠٥٧	٢٩٦,٦٣٧	١١٥,٤٦٨	٣٠٠,٣٠٧
التزامات عقد إيجار	١,٠٣٦	٢,٦٩٥	١,٠٩٥	٢,٨٤٨
أدوات مالية مشتقة	٩,٠٤٧	٢٣,٥٢٩	١١,٤٣٦	٢٩,٧٤٤
التزام ضريبة مؤجلة	٢٢,٨٢٤	٥٩,٣٦٠	٢١,٤٨٠	٥٥,٨٧٠
التزام استبعاد أصول	٣٢٢	٨٣٨	٣١٠	٨٠٧
مجموع الالتزامات غير المتداولة	١٤٧,٢٨٦	٣٨٣,٠٥٩	١٤٩,٧٨٩	٣٨٩,٥٧٦
الالتزامات المتداولة				
ذمم تجارية دائنة وذمم دائنة أخرى	٢٤,١٥٠	٦٢,٨٠٩	٤١,٨٣٥	١٠٨,٧٩٥
التزامات عقد إيجار	١٣١	٣٤٠	١٢٦	٣٢٨
قرض قصير الأجل	٣,٤٥٥	٨,٩٨٦	٢,١٢٠	٥,٥١٣
قروض لأجل	١٧,٥٥٣	٤٥,٦٥٠	١٧,٠٨٥	٤٤,٤٣٤
مجموع الالتزامات المتداولة	٤٥,٢٨٩	١١٧,٧٨٥	٦١,٦٦٦	١٥٩,٧٠٧
مجموع الالتزامات	١٩٢,٥٧٥	٥٠٠,٨٤٤	٢١٠,٩٥٥	٥٤٨,٦٤٦
مجموع حقوق ملكية المساهمين والالتزامات	٢٩٠,١٠١	٧٥٤,٤٨٨	٣٠٢,٧١٣	٧٨٧,٢٨٩
صافي الأصول لكل سهم (بيسة/سنت) - معدل	١٤٧.٢٨	٣٨٣.٠٤	١٤٢.٠٥	٣٦٩.٤٣

شركة الكامل للطاقة ش م ع ع

ص.ب: ١٣٦٠، روي، الرمز البريدي: ١١٢، سلطنة عمان
هاتف: ٢٤٦٠٧٤٦٦، فاكس: ٢٤٦٠٧٤٤١

تقرير رئيس مجلس الإدارة

١- مقدمة

نيابة عن مجلس إدارة شركة الكامل للطاقة ش م ع ع يسعدني أن أقدم تقرير مجلس الإدارة للفترة المنتهية في ٣٠ يونيو ٢٠٢١ م .

٢- مراجعة عمليات الستة أشهر المنتهية في ٣٠ يونيو ٢٠٢١م

خلال الستة أشهر من العام الحالي حققت المحطة جاهزية تجارية بنسبة ١٠٠٪ على قدم المساواة مع الجاهزية التجارية بنسبة ١٠٠٪ خلال نفس الفترة من العام ٢٠٢٠م .إجمالي الطاقة المصدرة للشبكة خلال هذه الفترة كانت منخفضة كما هو الوضع خلال نفس الفترة من العام ٢٠٢٠م، وكما هو متفق عليه فإن المستوى الفعلي من توليد الطاقة ليس له أي أثر على صافي الدخل للشركة حيث انه يتم إحتسابه بطريقة التمرير.

أكملت المحطة بنجاح اختبار الأداء السنوي في ٨ أبريل ٢٠٢١ (على الغاز الطبيعي) وفي ١٤ أبريل ٢٠٢١ (على الوقود السائل).

اتخذت الشركة ، بالتنسيق الوثيق مع المشغل ، جميع التدابير الإحترازية للتعامل مع جائحة كوفيد – ١٩ لضمان سلامة جميع الموظفين واستمرارعمليات المحطة دون إنقطاع.

بنهاية ٣٠ يونيو ٢٠٢١م أكملت المحطة ٦,٥٥٦ يوم بدون فقدان للوقت من جراء أي حادث منذ تأسيسها، وهو ما يعكس استمرار التركيز الداخلي على الصحة والسلامة والبيئة.

تم تعديل الرصيد الضريبي البالغ ١,٢٢٩ مليون ريال عماني (٢,٤٦ مليون دولار أمريكي) الذي منحته الامانة العامة للضرائب نتيجة لقرار المحكمة العليا لصالح الشركة، مقابل الضريبة المستحقة للسنوات ٢٠١٨ ، ٢٠١٩ و ٢٠٢٠. وبالتالي تم تعديل الائتمان الضريبي بالكامل مقابل المستحقات الضريبية.

لقد حققت الشركة أرباحا صافية بلغت ٠,٨٨٦ مليون ريال عماني خلال الفترة المنتهية في ٣٠ يونيو ٢٠٢١م مقارنة مع ١,٠٢٣ مليون ريال عماني خلال نفس الفترة من عام ٢٠٢٠م. كان الفرق بسبب مخصصات المخزون التى تم اجراؤها في عام ٢٠٢١م.

٣- النتائج المالية لفترة الستة أشهرالمنتهية في ٣٠ يونيو ٢٠٢١م

أ- العائد التشغيلي وإجمالي الربح

بلغ إجمالي العائدات ٢,٢١٢ مليون ريال وكما بلغ إجمالي الربح ١,٢١٣ مليون ريال عماني .

ب- النفقات التشغيلية

بلغت النفقات التشغيلية ١,٩٩٩ مليون ريال عماني.

ج- المصاريف الإدارية والعامة

بلغت المصاريف الإدارية ٠,١٨٤ مليون ريال عماني والدخل الاخر ٠,٠١٤ مليون ريال عماني.

هـ - صافي الربح

بلغ صافي الربح للفترة الحالية ٠,٨٨٦ مليون ريال عماني.

النظرة المستقبلية

شاركت الشركة بفاعلية في مناقصة تمديد شراء الطاقة ٢٠٢٢م المحتمل لما بعد عام ٢٠٢١م. تم تأجيل نتائج المناقصة لأسباب غير متوقعة منها تأثير جائحة كوفيد-١٩ على قطاع الطاقة. إن هذا أمر حيوي لمستقبل الشركة.

من المتوقع ان يبدأ العمل بالسوق الفورية في عام ٢٠٢٢م. ولكن استنادًا إلى منهجية وأرقام السوق الفورية المعلنة، لا يتوقع أن تحصل الشركة على عائدات كافية لتغطية تكلفتها على الأقل خلال السنوات الأولى من التشغيل واعتمادًا على تطور الطلب على الكهرباء والطاقة المتوفرة في الشبكة.

وختاما، نغتنم هذه الفرصة لنرفع الى المقام السامي لحضرة صاحب الجلالة السلطان هيثم بن طارق المعظم، حفظه الله ورعاه، وحكومته خالص امتنانا وذلك على الدعم والتشجيع المتواصل لمستثمري القطاع الخاص.

فريدريك كلاكس
رئيس مجلس الإدارة

قائمة المركز المالي كما في ٣٠ يونيو ٢٠٢١م

	٢٠٢١ ألف ريال عماني	٢٠٢١ ألف دولار أمريكي	٢٠٢٠ ألف ريال عماني	٢٠٢٠ ألف دولار أمريكي
الأصول				
الأصول غير المتداولة				
ممتلكات وآلات ومعدات	١٨,٦١٣	٤٨,٣٩٤	٢٨,٤٥٠	٧٣,٩٦٨
أعمال رأسمالية قيد التنفيذ	--	--	٧٨	٢٠٣
أصول حق الاستخدام	٦٧	١٧٤	٧٣	١٩٠
مجموع الأصول غير المتداولة	١٨,٦٨٠	٤٨,٥٦٨	٢٨,٦٠١	٧٤,٣٦١
الأصول المتداولة				
مخزون	١,١٢٧	٢,٩٣١	١,٦٤٠	٤,٢٦٦
ذمم تجارية مدينة وأرصدة مدينة أخرى	١,٠٠٩	٢,٦٢٣	١,٢٧١	٣,٣٠٤
ضريبة مُستردة مُستحقة	–	–	١٦٣	٤٢٤
أرصدة بنكية ونقد	٢,٢٩٦	٥,٩٧٠	٣٩٩	١,٠٣٧
مجموع الأصول المتداولة	٤,٤٣٢	١١,٥٢٤	٣,٤٧٣	٩,٠٣١
مجموع الأصول	٢٣,١١٢	٦٠,٠٩٢	٣٢,٠٧٤	٨٣,٣٩٢
حقوق الملكية والالتزامات				
حقوق الملكية				
رأس المال	٩,٦٢٥	٢٥,٠٢٥	٩,٦٢٥	٢٥,٠٢٥
احتياطي قانوني	٣,٢٠٨	٨,٣٤١	٣,٢٠٨	٨,٣٤١
أرباح مُحتجزة	٧,٤٧٩	١٩,٤٤٥	١٤,٥٧٥	٣٧,٩٠٤
مجموع حقوق الملكية	٢٠,٣١٢	٥٢,٨١١	٢٧,٤٠٨	٧١,٢٧٠
الالتزامات				
الالتزامات غير متداولة				
التزام ضريبي مؤجل	١,٧٢٣	٤,٤٨٠	٣,٢٠٨	٨,٣٤٢
مكافآت نهاية الخدمة للموظفين	٢٠	٥٤	١٧	٤٥
الجزء غير الجاري من التزامات الإيجار	٨٦	٢٢٤	٨٢	٢١٣
مخصص تكاليف إزالة الأصول من الموقع	١٨٥	٤٨١	١٧٤	٤٥٢
مجموع الالتزامات غير المتداولة	٢,٠١٤	٥,٢٣٩	٣,٤٨١	٩,٠٥٢
التزامات متداولة				
ذمم تجارية دائنة وأرصدة دائنة أخرى	٣٤٨	٩٠٢	٦١٣	١,٥٨٢
مبالغ مستحقة الى أطراف ذات علاقة	١٥١	٣٩٣	٢٧٩	٧٢٥
الجزء الجاري من التزامات الإيجار	٨	٢١	٧	١٨
ضريبة	٢٧٩	٧٢٦	٢٨٦	٧٤٥
مجموع الالتزامات المتداولة	٧٨٦	٢,٠٤٢	١,١٨٥	٣,٠٧٠
مجموع الالتزامات	٢,٨٠٠	٧,٢٨١	٤,٦٦٦	١٢,١٢٢
مجموع حقوق الملكية والالتزامات	٢٣,١١٢	٦٠,٠٩٢	٣٢,٠٧٤	٨٣,٣٩٢
صافي الأصول للسهم الواحد	٠/٢١١	٠/٥٥	٠/٢٨٥	٠/٧٤

قائمة الدخل الشامل للفترة المنتهية في ٣٠ يونيو ٢٠٢١م

	٢٠٢١ ألف ريال عماني	٢٠٢١ ألف دولار أمريكي	٢٠٢٠ ألف ريال عماني	٢٠٢٠ ألف دولار أمريكي
الدخل				
ايرادات	٢,٢١٢	٨,٢٥١	٢,١٨٨	٨,٢٨٩
تكاليف التشغيل	(١,٩٩٩)	(٥,١٩٨)	(١,٧٩٥)	(٤,٦٦٨)
إجمالي الأرباح	١,٢١٣	٣,١٥٣	١,٣٩٣	٣,٦٢١
دخل آخر	١٤	٣٥	٢٧	٧٠
	١,٢٢٧	٣,١٨٨	١,٤٢٠	٣,٦٩١
المصروفات				
مصروفات عمومية وإدارية	١٨١	٤٦٨	٢١٤	٥٥٠
فائدة على التزامات الإيجار	٣	٨	٣	٧
	١٨٤	٤٧٦	٢١٧	٥٥٧
أرباح/(خسارة) قبل الضريبة	١,٠٤٣	٢,٧١٢	١,٢٠٣	٣,١٣٤
رصيد ضريبة	(١٥٧)	(٤٠٨)	(١٨٠)	(٤٦٩)
صافي الأرباح/ (الخسارة) وإجمالي الدخل الشامل للفترة	٨٨٦	٢,٣٠٤	١,٠٢٣	٢,٦٦٥
الأرباح / (الخسارة) الأساسية للسهم الواحد	٠,٠٠٩	٠,٠٢	٠,٠١١	٠,٠٣

الحسابات بالكامل سيتم إرسالها الى المساهمين باللغتين العربية أو الانجليزية حسب الطلب خلال ٧ ايام من تاريخ استلام الطلب على عنوان الشركة ص.ب: ١٣٦٠ الرمز البريدي: ١١٢ روي - سلطنة عمان. الموقع الإلكتروني: www.alkamilpower.com

---

بلديات شمال الباطنة تتعامل مع مخلفات وآثار منخفض الحج

صحار - ش

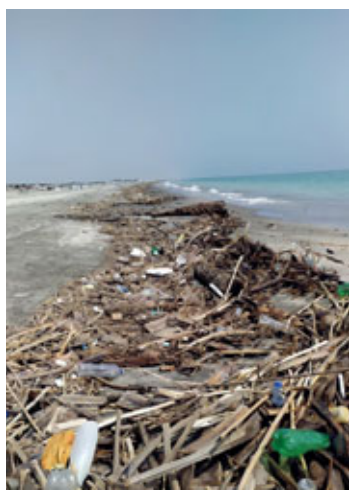

قامت بلدية شمال الباطنة مع الأقسام المختصة بدوائر الشؤون البلدية بالمحافظة بحملات مكثفة للتخلص من مخلفات الأمطار التي أثرت على ولايات المحافظة.

حيث تم تمهيد وفتح وتسوية وكبس الطرق الرئيسة والفرعية المتأثرة والمنغلقة جراء هطول الأمطار وجريان الأودية التي أثرت على انسيابية وسهولة الحركة المرورية، كما قام المختصون بسحب المياه المتجمعة على الطرقات العامة والفرعية وأيضًا في الأحياء السكنية والمنازل المتأثرة من منخفض الحج. وتم أيضا التخلص من مخلفات الأودية من الصخور والأتربة والأشجار المتكسرة والمتجمعة على مفارق الأودية والشعاب وبين القرى الجبلية.

بدء العمل في إنشاء مغسلة لأموات كوفيد 19 بالرستاق

الرستاق - محمد الخروصي

أوضح سعادة ناصر بن راشد العبري عضو مجلس الشورى ممثل ولاية الرستاق رئيس فريق الرستاق الخيري بأنه تم البدء مؤخرا في الأعمال الإنشائية لمغسلة الأموات المخصصة لمرضى كوفيد 19 والحمد لله هناك تبرعات من أصحاب الايادي البيضاء من أبناء الولاية سائلين الله عزوجل أن يجزل الأجر والثواب لكل متبرع وسعى وأضاف سعادته بأن فريق الرستاق الخيري التابع للجنة التنمية الاجتماعية بولاية الرستاق في محافظة جنوب الباطنة يواصل زياراته الميدانية لمعاينة عدد من الطلبات الإسكانية التي تقدم بها المستحقون أصحاب الطلبات للفريق من مختلف قرى ومناطق الولاية وسيتم دراستها عبر لجنة الصيانة والمشاريع بالفريق. وتأتي هذه الزيارات الميدانية للوقوف عن قرب لطلبات المواطنين المستحقين للمساعدات من قبل الفريق وفق المتبع في هذا الشأن.

وأشار سعادة ناصر بن راشد العبري عضو مجلس الشورى ممثل ولاية الرستاق رئيس فريق الرستاق الخيري بأن الفريق يسعى جاهداً لصيانة وإعادة بناء المنازل الأكثر ضررا والتي أصبح بعضها ليس صالحا للسكن، موضحا سعادته بأن عدد الطلبات بلغت خلال الشهرين الفائتين والتي تم البت فيها خلال أربعة اجتماعات (274) طلباً وقد تم اتخاذ ما يلزم لها وفق الإجراءات والضوابط المتبعة لدى فريق الرستاق الخيري ولجنة التنمية الاجتماعية بالولاية.

شركة الكروم العمانية ش.م.ع.ع

صندوق بريد : ٣٤٦ . الرمز البريدي: ٣٢١ .صحار ـــ سلطنة عمان . هاتف: ٢٦٨٤٥١١٥ . فاكس: ٢٦٨٤٥١٥٥

البيانات المالية (الغير مدققة) للفترة المنتهية في ٣٠-يونيو -٢٠٢١

تقرير مجلس الادارة

بسم الله الرحمن الرحيم

الاخوة المساهمون الكرام

السلام عليكم ورحمة الله وبركاته

يسرني بالأصالة عن نفسي وبالإنابة عن إخواني أعضاء مجلس الإدارة أن أقدم لكم تقرير الربع الثاني من عام ٢٠٢١ والبيانات المالية غير المدققة للفترة المنتهية في ٢٠٢١/٠٦/٣٠.

تمكنت الشركة خلال الفترة من تحقيق صافي ربح بعد الضريبة بمبلغ وقدره ٢٦٦,٥٥٧ ريالا عمانيا مقارنة بصافي ربح ١٦٠,٦٣٠ ريالا عمانيا لنفس الفترة من العام الماضي بنسبة زياده بلغت ٦٦٪ تقريباً. ويعود سبب هذا الارتفاع في الربحية إلى إرتفاع كمية المبيعات.

من ناحية أخرى تمثل كمية مخزون احتياطي الخام في مواقع الشركة الحالية التحدي الأكبر لمستقبل الشركة، والتي تكفي لتغطية انتاج سنة واحده. وفي هذا الشأن يسعى مجلس الإدارة والإدارة التنفيذية جاهدين للحصول على تراخيص لمواقع جديده والقيام بالمتابعة الدورية وعقد اجتماعات مع الجهات الرسميه ذات الإختصاص، وفي ذات الوقت تستمر الإداره التنفيذيه في متابعه عمليات التنقيب في المواقع التي حصلت على رخصتها خلال عام ٢٠٢٠. ولا يزال مستقبل الشركة مرتبط إرتباط وثيق بقدرتها على الحصول على تصاريح مواقع ذات جدوى اقتصاديه.

وفى الختام بالأصاله عن نفسي وبالإنابة عن أعضاء مجلس الإداره والعاملين فانه يشرفني أن أرفع أسمى آيات الشكر والعرفان لمولانا حضرة صاحب الجلالة السلطان هيثم بن طارق المعظم حفظه الله ورعاه ولحكومة جلالته للدعم المتواصل للقطاع الخاص، كما أشكر المساهمين على ثقتهم في مجلس الإدارة والجهاز التنفيذي والعاملين بالشركه.

والسلام عليكم ورحمة الله وبركاته

حميد بن مسعود المقبالي

قائمة المركز المالي كما في ٣٠-يونيو -٢٠٢١

	يونيو٢٠٢١ ر ع	يونيو٢٠٢٠ ر.ع
الأصول		
أصول غير متداولة		
معدات و آلات	١٧٦,٣٠٩	١١٩,٨٦٧
اصول معنويه	٣٤٣,٩٨٧	٢١٤,٣٤٥
اصل ضريبي مؤجل	١٨٢,٦٧٥	٧٠,٨٤٢
إجمالي الأصول غير المتداولة	٧٠٢,٩٧١	٤٠٥,٠٥٤
أصول متداولة		
استثمارات بالقيمه العادله م خلال الربح والخساره	٥,٨٣٦	٦,٣٧٢
مخزون	٦٠٦,٣٩٨	١,٧٥٩,٦٤١
ذمم تجاريه مدينه وارصده مدينه أخرى	٥١٩,٥٣٣	١٧٥,٣٦٣
نقد وأرصده بنكيه	٣١٩,٤٩٦	٢٢٦,٤٢٦
وديعه لأجل	١,٦٠٠,٠٠٠	١,٦٠٠,٠٠٠
إجمالي الأصول المتداولة	٣,٠٥١,٢٦٣	٣,٧٦٧,٨٠٢
إجمالي الأصول	٣,٧٥٤,٢٣٤	٤,١٧٢,٨٥٦
حقوق الملكية و الالتزامات		
حقوق الملكية		
رأس المال	٣,٠٠٠,٠٠٠	٣,٠٠٠,٠٠٠
احتياطي قانوني	٨٠٢,٢٩٠	٧٩١,٦٩٧
الارباح (خسائر) محتجزه	(٣٩٢,٨٦٨)	١٤٥,٧٨٨
إجمالي حقوق الملكية	٣,٤٠٩,٤٢٢	٣,٩٣٧,٤٨٥
التزامات غير متداولة		
التزامات منافع الموظفين	١٧,٩٥٥	١٥,٦٢٢
إجمالي الالتزامات غير المتداولة	١٧,٩٥٥	١٥,٦٢٢
الالتزامات المتداولة		
اقتراضات بنكيه (تسهيلات بنكيه)	٠	٠
ذمم تجاريه دائنه وأرصده دائنه أخرى	٢٧٩,٨١٧	١٩١,٤٠٢
مقدره) (مخصص الضريبه	٠٣٩,٤٧	٢٨,٣٤٧
اجمالي الالتزامات المتداولة	٣٢٦,٨٥٦	٢١٩,٧٤٩
إجمالي حقوق الملكية و الالتزامات	٣,٧٥٤,٢٣٤	٤,١٧٢,٨٥٦
صافي الأصول للسهم الواحد	١,١٣٦	١,٣١٢

بيان الدخل الشامل للفتره المنتهية في ٣٠-يونيو -٢٠٢١

البيان	يونيو ٢٠٢١ ر ع	يونيو ٢٠٢٠ ر ع
الايرادات	١,٤٩٦,١٦١	٥٦٩,٩٩٠
تكلفة المبيعات	(٨٢٤,٧١٣)	(١٥٥,٠٠٨)
إجمالي الربح	٦٧١,٤٤٨	٤١٤,٩٨٢
إيرادات أخرى	٠	٢٣,١٥٥
اجمالي الربح التشغيلي	٦٧١,٤٤٨	٤٣٨,١٢٧
رواتب وتكاليف اخرى متعلقه بالموظفين	(١٢٣,٣٩٢)	(١٠٥,٤٢١)
مصاريف البيع والتوزيع	(٢٠٧,٢٩٤)	(١٠٥,٨٤١)
مصاريف عمومية و إدارية	(٦٤,٨٠٩)	(٧٧,٦٩٠)
تكاليف تمويل	(٣,٨٧٦)	(٣,٩٧١)
الربح من العمليات	٢٧٢,٠٧٧	١٤٥,٢١٤
ارباح محققه من الاستثمار بالقيمه العادله من خلال الربح والخساره	(٢٧٩)	(٧)
دخل فائده	٤١,٧٩٨	٤٣,٧٧٠
الربح قبل الضريبة	٣١٣,٥٩٦	١٨٨,٩٧٧
مخصص الضريبة	(٤٧,٠٣٩)	(٢٨,٢٤٧)
صافي الربح بعد الضريبه	٢٦٦,٥٥٧	١٦٠,٦٣٠
العائد الأساسي للسهم الواحد	٠,٠٨٩	٠,٠٥٤

ملاحظة :
الحسابات بالكامل لهذه الشركة سوف تسلم لأي مساهم او مسقيد بناء على طلبه سواء باللغة العربية او باللغة الإنجليزية وذلك خلال (٧) أيام من تاريخ استلام الطلب ، العنوان : شركة الكروم العمانية ش.م.ع.ع . صندوق بريد : ٣٤٦ . الرمز البريدي: ٣٢١ .صحار.

شركة الباطنة للطاقة ش.م.ع.ع

ص.ب. ٣٩ . بريق الشاطئ ١٠٣ . سلطنة عمان
albatinahpower.com

الباطنة للطاقة
AL BATINAH POWER

تقرير مجلس الإدارة

المساهمون الكرام،

إنه لمن دواعي سروري نيابةً عن مجلس إدارة شركة الباطنة للطاقة ش.م.ع.ع. ("الشركة") أن أقدم إليكم تقرير أعضاء مجلس إدارة الشركة عن فترة الستة أشهر المنتهية في ٣٠ يونيو ٢٠٢١.

نظرة عامة على التشغيل

لا تزال جائحة كوفيد – ١٩ التي اجتاحت العالم تضرب موازين العمل في جميع قطاعات الأعمال وتعطل الحياة بمختلف جوانبها الاجتماعية والاقتصادية حول العالم. غير أن الشركة لا تزال تنظم عملياتها وحققت إنجازاً كبيراً بتجاوز حاجز ١ مليون ساعة عمل (١,٠٣٢,٨٨٦ ساعة عمل – ٣,٦٤١ يوم) خالية من الحوادث المضيعة للوقت، الأمر الذي يعكس تركيزنا المستمر في الشركة على جوانب الصحة والسلامة والأمن والبيئة.

كما حققت المحطة نسبة موثوقية بلغت ٩٩.٦٩ ٪ وقامت بإمداد الشبكة بما يعادل ٩١٠ جيجاوات ساعة. وقد بلغت حمولة المحطة للفترة هذه نسبة ٨.٤٣ ٪ مقارنة بنسبة ١٥.٢٦ ٪ في الفترة نفسها من العام السابق.

وتواصل الشركة اتخاذ الإجراءات لسد الثغرات التي تم التعرف عليها في تقرير التدقيق الخاص بالأمن السيبراني (DCS/SCADA) الصادر من قبل هيئة تنظيم الخدمات العامة، ويتم موافاة هيئة تنظيم الخدمات العامة بصورة منتظمة بالإجراءات التي اتخذتها الشركة لضمان الامتثال لمعايير الأمن السيبراني.

النتائج المالية

	٦ أشهر من ٢٠٢١ ألف ريال عماني غير مدققة	٦ أشهر من ٢٠٢٠ ألف ريال عماني غير مدققة	النسبة المئوية للتغيير
الإيرادات	٢٦,٦٥٥	٢٢,٧١١	٪١٧.٤
النفقات المباشرة	(١٥,٩٩٥)	(١١,٩٥٩)	
إجمالي الربح	١٠,٦٦٠	١٠,٧٥٢	٪-٠.٩
التكاليف العمومية والإدارية	(٣٨٢)	(٣٩٥)	
الربح قبل الفائدة والضريبة	١٠,٢٧٨	١٠,٣٥٧	٪-٠.٨
النفقات المالية (صافي)	(٣,٨٢١)	(٤,٢٨١)	
الربح قبل الضريبة	٦,٤٥٧	٦,٠٧٦	٪٦.٣
مصروف الضريبة	(٩٤٠)	(٨٩٠)	
صافي الربح للفترة	٥,٥١٧	٥,١٨٦	٪٦.٤

يُعزى ارتفاع الإيرادات والنفقات المباشرة مقارنة بالعام المنصرم بشكل رئيسي إلى ارتفاع عامل حمولة المحطة. حيث تؤثر التقلبات في حمولة المحطة على رسوم الوقود والطاقة التي يتم استلامها من الشركة العُمانية لشراء الطاقة والمياه. إلا أن هذه الرسوم يتم تمريرها إلى مورد الغاز وإلى مقدم خدمات التشغيل والصيانة، وبالتالي فإنه لا يوجد أي تأثير جوهري لها على ربحية الشركة. كما يُعزى انخفاض إجمالي الربح بشكل أساسي إلى ارتفاع أقساط التأمين وارتفاع استهلاك زيت الوقود للاختبارات. وعلاوة على ما سبق، فإن الانخفاض المطرد في تكاليف التمويل يساهم بدوره بشكل إيجابي في تحقيق ربح أعلى قبل الضريبة. ونتيجة لذلك، فقد كان صافي الربح أفضل بنسبة ٦.٤ ٪ من الفترة نفسها في العام السابق.

ولقد وزعت الشركة ربحا نقديا بواقع ٢.٠ بيسة للسهم في يونيو ٢٠٢١.

بلغ سعر السهم ٥٣ بيسة في نهاية يونيو ٢٠٢١.

المسؤولية الاجتماعية للشركة

سعياً إلى ضمان تحقيق الشركة أثر إيجابياً على الأفراد والسلطنة، خصصت الشركة مبلغ وقدره ٤٠,٠٠٠ ريال عماني لمبادرات المسؤولية الاجتماعية للشركة عن عام ٢٠٢١.

تناقش الشركة ومجموعة شركات إنجي الأخرى مع وزارة التربية لرعاية مشروع الطاقة الشمسية الكهربائية الضوئية لمدرسة في ملتصف الصحراء في محافظة جنوب الشرقية. وتكون الفصول المدرسية ومقر إقامة المدرسين مزودة بالكهرباء عن طريق مولدات الديزل. وستزود الطاقة الشمسية الكهربائية الضوئية خاصة الوصول الآمن والتنظيف للطاقة وتقليل التلوث البيئي وحل المشاكل المتعلقة بعدم الموثوقية في نقل الديزل وتوريد وصيانة المولدات. بلغت مساهمة الشركة ١٥,٠٠٠ ريال عماني. علاوة على ذلك ومع الأخذ في الاعتبار جائحة فيروس كورونا المستجد (كوفيد– ١٩)، تبرعت الشركة بمبلغ وقدره ١٧,٥٧٧ ريال عماني لحساب (كوفيد– ١٩) التابع لوزارة الصحة لدعم جهود السلطنة في التصدي لتفشي الفيروس والحد من آثاره وتداعياته. وفي النهاية، قامت الشركة برعاية مسابقة مدرسية لتصميم تطبيق ذكي يسمى "App Inventor". وسيتم تدريب عدد ٢٠٠ طالباً من المدارس الحكومية العمانية والمدارس الخاصة لتصميم تطبيق الهاتف. وفي نهاية البرنامج التدريبي، سينتهي الطلاب من إنجاز تصميم تطبيق الهاتف. وسيشارك المركز الأول والثاني للفائزين في مسابقة منتدى MIT في بوسطن بالولايات المتحدة الأمريكية. بلغت مساهمة الشركة ٧,٤٢٢.٥ ريال عماني.

النظرة المستقبلية على المدى المتوسط

تتخذ الإدارة كافة الإجراءات والتدابير المعقولة للحفاظ على مستويات الجاهزية العالية خلال عام ٢٠٢١. وإن أي تغيير في ظروف العرض والطلب على الطاقة في السلطنة ليس له أي تأثير جوهري على الأداء المالي للشركة، حيث أن صافي أرباحها ناتج بشكل أساسي من توفر المحطة.

كما أن جائحة كوفيد – ١٩ غير المسبوقة لم يكن لها أي تأثير جوهري على أعمال الشركة حتى الآن، وقد قامت المحطة بتفعيل خطة استمرارية العمل المعتمدة لديها للتعامل مع الأزمة.

من جانب آخر، بدأت في يوليو ٢٠٢١ المرحلة التجريبية لنظام السوق الفورية، ومن المتوقع أن يدخل التطبيق الكامل حيز السريان في ديسمبر ٢٠٢١. إلا أن إيرادات الشركة لن تتأثر جراء المشاركة في نظام السوق الفورية إلى حين انتهاء صلاحية اتفاقية شراء الطاقة.

ولقد دأبت الشركة على مراقبة أوضاع السوق المالية عن كثب بحثًا عن أي فرص لتجنب عملية السحب النقدي المجدول اعتبارًا من أبريل ٢٠٢٣ كما هو متفق عليه في مستندات التمويل.

شكر وامتنان

أود أن أتوجه بخالص شكري إلى جميع الموظفين القائمين على تشغيل محطة توليد الطاقة وكذلك موظفي الشركة على تفانيهم وبذلهم قصارى جهدهم، والشكر موصول أيضاً إلى مقاولينا الذين ساهمت خبراتهم في تحقيق تلك النتائج الرائعة.

وختاماً، أود نيابة عن مجلس الإدارة أن أنتهز هذه الفرصة لأتقدم بخالص آيات الشكر والعرفان إلى صاحب الجلالة السلطان هيثم بن طارق–حفظه الله ورعاه– وحكومته الموقرة، لدعمهما وتشجيعهما المستمرين للقطاع الخاص من خلال توفير بيئة تسمح لنا بالمشاركة بشكل فاعل في نمو اقتصاد البلاد وتركيز كل إنجازاتنا على بناء أمة صلبة البنيان، سائلين المولى عز وجل أن يحفظ جلالته ويسبغ عليه نعمه وآلاءه ويمده بموفور الصحة والعافية.

سيف الحارثي
رئيس مجلس الإدارة

قائمة الدخل الموجزة غير المدققةلفترة الستة أشهر المنتهية في ٣٠ يونيو

	٢٠٢١ ألف ريال عماني	٢٠٢١ ألف دولار أمريكي	٢٠٢٠ ألف ريال عماني	٢٠٢٠ ألف دولار أمريكي
الإيرادات	٢٦,٦٥٥	٦٩,٣٢٣	٢٢,٧١١	٥٩,٠٦٧
تكاليف مباشرة	(١٥,٩٩٥)	(٤١,٦٠٠)	(١١,٩٥٩)	(٣١,٠٠٠)
مجموع الربح	١٠,٦٦٠	٢٧,٧٢٣	١٠,٧٥٢	٢٧,٩٦٧
مصروفات عمومية وإدارية	(٣٨٢)	(٩٩٣)	(٣٩٥)	(١,٠٢٨)
الربح قبل الفائدة والضريبة	١٠,٢٧٨	٢٦,٧٣٠	١٠,٣٥٧	٢٦,٩٣٩
تكاليف التمويل (صافي)	(٣,٨٢١)	(٩,٩٣٧)	(٤,٢٨١)	(١١,١٣٧)
الربح قبل الضريبة	٦,٤٥٧	١٦,٧٩٣	٦,٠٧٦	١٥,٨٠٢
مصروف الضريبة	(٩٤٠)	(٢,٤٤٦)	(٨٩٠)	(٢,٣١٥)
صافي الربح للفترة	٥,٥١٧	١٤,٣٤٧	٥,١٨٦	١٣,٤٨٧
العائدات على كل سهم				
العائد الأساسي على كل سهم (بيسة/سنت)	٨,١٧	٢١,٢٦	٧,٦٨	١٩,٩٨

قائمة المركز المالي الموجزة غير المدققةكما في

	٣٠ يونيو ٢٠٢١ ألف ريال عماني	٣٠ يونيو ٢٠٢١ ألف دولار أمريكي	مدققة ٣١ ديسمبر ٢٠٢٠ ألف ريال عماني	مدققة ٣١ ديسمبر ٢٠٢٠ ألف دولار أمريكي
الأصول				
الأصول غير المتداولة				
الممتلكات والآلات والمعدات	٢٣٥,٢١٢	٦١١,٧٣٦	٢٣٨,٩٢٤	٦٢١,٣٩٢
أصول حق الاستخدام	٣,١٢٧	٨,١٣١	٣,٢٤٦	٨,٤٤١
قطع غيار رأسمالية	٥٤١	١,٤٠٧	٥٦٦	١,٤٧٢
مجموع الأصول غير المتداولة	٢٣٨,٨٨٠	٦٢١,٢٧٤	٢٤٢,٧٣٦	٦٣١,٣٠٥
الأصول المتداولة				
المخزون	١,٩٢٥	٥,٠٠٨	١,٩١٣	٤,٩٧٤
ذمم مدينة تجارية وذمم مدينة أخرى	١٤,٠٣٤	٣٦,٤٩٧	١٥,٢٤٩	٣٩,٦٦٠
وديعة قصيرة الأجل	-	-	١,١٥٤	٣,٠٠٠
نقد وما في حكم النقد	٣,٥٠٩	٩,١٢٧	١,٥٤٣	٤,٠١٤
مجموع الأصول المتداولة	١٩,٤٦٨	٥٠,٦٣٢	١٩,٨٥٩	٥١,٦٤٨
مجموع الأصول	٢٥٨,٣٤٨	٦٧١,٩٠٦	٢٦٢,٥٩٥	٦٨٢,٩٥٣
حقوق المساهمين والالتزامات				
حقوق المساهمين				
رأسمال الأسهم	٦٧,٤٨٩	١٧٥,٥٢٣	٦٧,٤٨٩	١٧٥,٥٢٣
احتياطي قانوني	٦,٥٣٠	١٦,٩٨٣	٦,٥٣٠	١٦,٩٨٣
أرباح محتجزة	٢٥,٧٢٠	٦٦,٨٩٢	٢١,٥٥٣	٥٦,٠٥٦
حقوق المساهمين قبل احتياطي التغطية	٩٩,٧٣٩	٢٥٩,٣٩٨	٩٥,٥٧٢	٢٤٨,٥٦٢
احتياطي التغطية	(٧,٢٣٢)	(١٨,٨٠٧)	(٩,٠٨١)	(٢٣,٦١٦)
حقوق المساهمين	٩٢,٥٠٧	٢٤٠,٥٩١	٨٦,٤٩١	٢٢٤,٩٤٦
الالتزامات				
الالتزامات غير المتداولة				
قروض لأجل	١٠٦,٣٨١	٢٧٦,٦٧٢	١٠٧,٥٧٥	٢٧٩,٧٧٧
التزامات إيجارية	٣,٣٤٢	٨,٦٩١	٣,٤١٦	٨,٨٨٣
أدوات مالية مشتقة	٨,٥٠٨	٢٢,١٢٦	١٠,٦٨٣	٢٧,٧٨٤
التزام ضريبة مؤجلة	٢٠,٤٨٤	٥٣,٢٧٦	١٩,٢١٨	٤٩,٩٨١
التزام تخريد أصول	٣٠٧	٨٠٠	٢٩٧	٧٧١
مكافآت نهاية الخدمة	٣٠	٧٨	٢٧	٧٠
مجموع الالتزامات غير المتداولة	١٣٩,٠٥٢	٣٦١,٦٤٣	١٤١,٢١٦	٣٦٧,٢٦٦
الالتزامات المتداولة				
قروض لأجل	١٦,٢٩٧	٤٢,٣٨٥	١٦,٠٠٢	٤١,٦١٨
التزامات إيجارية	١٠٢	٢٦٤	١٤٠	٣٦٤
ذمم تجارية دائنة وذمم دائنة أخرى	١٠,٣٩٠	٢٧,٠٢٣	١٥,٣٣٦	٣٩,٨٩٠
قرض قصير الأجل	-	-	٣,٤١٠	٨,٨٦٩
مجموع الالتزامات المتداولة	٢٦,٧٨٩	٦٩,٦٧٢	٣٤,٨٨٨	٩٠,٧٤١
مجموع الالتزامات	١٦٥,٨٤١	٤٣١,٣١٥	١٧٦,١٠٤	٤٥٨,٠٠٧
مجموع حقوق المساهمين والالتزامات	٢٥٨,٣٤٨	٦٧١,٩٠٦	٢٦٢,٥٩٥	٦٨٢,٩٥٣
صافي الأصول لكل سهم (بيسة/ سنت) – معدل	١٤٧,٧٩	٣٨٤,٣٦	١٤١,٦١	٣٦٨,٣٠

منتجع شاطئ صلالة ش.م.ع.ع

(رقم السجل التجاري : ٢١٣٤٤٦٢)

ص.ب: ٦٩٩ . الرمز البريدي: ٢١١ . صلالة . سلطنة عمان – هاتف : ٢٣١٣٣٣٣٣ . فاكس : ٢٣١٣٣٣٣٦

البريد الالكتروني : salalah@hilton.com

تقرير مجلس الإدارة

حضرات المساهمين الكرام،

بلغت إيرادات شركتكم ١٧٦,٣٩٠ ريال عماني في ثلاث اشهر بنهايه ٣٠ يونيه ٢٠٢١. مقارنة مع ٥١٥,١٨٠ ريال عماني لسنة ٢٠٢٠.

نظرًا لتواصل الوضع المرتبط بجائحة كوفيد- ١٩ وما نتج عنها من انخفاض كبير في نسبة الإشغال، فقد تم إغلاق الفندق وتوقف نشاطه ابتداء من ٢٦ مارس ٢٠٢٠ وتم أعاده فتح الفندق في شهر ديسمبر ٢٠٢٠. ونظرا لاستمرار الاثار المتعلقه بالجائحه في عديد من دول العالم واغلاق المطارات والقيود التي تم فرضها في سلطنه عمان . يستمر انخفاض معدل نسبه الاشغال.

كما تأثر الفندق بسبب الأمطار الغزيرة التي هطلت خلال مايو / يونيو ٢٠٢٠ وخلّفت أضرارا جسيمة في الأصول والمعدات الهامة، وجاري حاليا إصلاحها / استبدالها بموجب مطالبة التأمين.

صافي الخساره لهذه الفتره ٤٧٥,٧٤٣ ريال عماني . مقارنه مع ٣٠٣,٨١٨ ريال عماني لسنة ٢٠٢٠.

الوضع الحالي لجائحة كوفيد ١٩

نظرًا لتواصل الوضع المرتبط بجائحة كوفيد- ١٩ والذي بدأ انتشاره في مارس ٢٠٢٠ و مستمر حتي هذه اللحظه فأن الشركه كأي من الشركات الأخري قد تأثرت في عملياتها . وأن مجلس الأدارة بالتعاون والتنسيق مع الأدارة يقوموا بصوره مستمره بمراجعه و أخذ ألخطوات الفعاله لتقليص حجم الخسائر وتحسين السيوله النقديه. العديد من مشروعات التجديد التي تم التخطيط لها مسبقا حاليا تم تعليقها وهناك مناقشات ومفاوضات مع شركه الأدارة من أجل التأجيل لحين تحسن واستقرار الوضع . حينها يمكن النظر بناء علي ألخيارات المتاحه.

نيابة عن مجلس إدارة شركة منتجع شاطئ صلالة ش.م.ع.ع، يُشرفنا أن نرفع الى المقام السامي لمولانا حضرة صاحب الجلالة السلطان هيثم بن طارق المعظم، حفظه الله ورعاه، أصدق آيات الشكر والامتنان على قيادته الرشيدة ونجاح جلالته في السير بالسلطنة وشعبها بثبات نحو مزيد من التقدم والنماء والازدهار.

تقدير

كما نتوجه بالشكر الى وزارة التراث والسياحة على تنفيذ مبادرات مختلفة لتشجيع النمو والتطور في قطاع السياحة.

عن مجلس إدارة
شركة منتجع شاطئ صلالة ش.م.ع.ع
محمد بن غلوم بن أحمد الخوري
رئيس مجلس الإدارة
التاريخ: ٢٦ يوليو ٢٠٢١

قائمة المركز المالي كما في ٣٠ يونيو ٢٠٢١

	٢٠٢١ ر.ع	٢٠٢٠ ر.ع
الأصول :		
غير المتداولة:		
ممتلكات وآلات ومعدات	٨,٤١٩,٩٠٩	٨,٧٣٩,٢٧٤
إجمالي الأصول غير المتداولة	٨,٤١٩,٩٠٩	٨,٧٣٩,٢٧٤
المتداولة:		
المخزون	٥,٤٤٣	٢,٦٨٥
ذمم تجارية مدينة وأرصدة مدينة أخرى	١٨٩,٢٧٣	١٣٥,٧٣٤
النقد وما يعادل النقد	١٢١,٥٤٩	١,٠١٨,١٤٠
إجمالي الأصول المتداولة	٣١٦,٢٦٥	١,١٥٦,٥٥٩
إجمالي الأصول	٨,٧٣٦,١٧٥	٩,٨٩٥,٨٢٣
حقوق المساهمين و الإلتزامات		
رأس المال	٦,٢٥٠,٠٠٠	٦,٢٥٠,٠٠٠
احتياطي خاص	٣٩,٨٠٠	٣٩,٨٠٠
احتياطي قانوني	٧٩٣,١٣٢	٧٩٣,١٣٢
احتياطي إعادة تقييم	٢,٣٧١,٦٤٧	٢,٣٧١,٦٤٧
الخسائر المتراكمة	(١,٦٤٧,٨٩٩)	(٦٦٨,٩٢٥)
إجمالي حقوق المساهمين	٧,٨٠٦,٦٨٠	٨,٧٨٥,٦٥٤
الإلتزامات		
غير المتداولة:		
التزام ضريبي مؤجل	٣٠١,١٥٠	٤٧٣,٧٦٧
مكافآت نهاية الخدمة للموظفين	٧٦,٢٦٢	١٢٤,٠٨٦
إجمالي الإلتزامات غير المتداولة	٣٧٧,٤١٢	٥٩٧,٨٥٣
المتداولة:		
الالتزامات المتداولة		
ذمم تجارية دائنة وأرصدة دائنة وأخرى	٥٥٢,٠٨٢	٥١٢,٣٢٦
إجمالي الإلتزامات المتداولة	٥٥٢,٠٨٢	٥١٢,٣٢٦
إجمالي الإلتزامات	٩٢٩,٤٩٤	١,١١٠,١٧٩
مجموع حقوق المساهمين والالتزامات	٨,٧٣٦,١٧٥	٩,٨٩٥,٨٢٣
صافي الأصول للسهم الواحد	١,٢٤٩	١,٤٠٦

قائمة الأرباح أو الخسائر والإيرادات الشاملة الأخرى للفترة من ١/١/ ٢٠٢١ الى ٣٠/٦/ ٢٠٢١

	٢٠٢١ ر.ع	٢٠٢٠ ر.ع
إيرادات التشغيل	١٧٦,٣٩٠	٥١٥,١٨٠
تكاليف مباشرة	(٤٨٠,٥٢٧)	(٦٠٥,١١١)
إجمالي الربح	(٣٠٤,١٢٧)	(٨٩,٩٣١)
مصروفات إدارية وعمومية	(٢٦٠,٠٧٤)	(٢٨٦,٠٠٦)
إيرادات/(مصاريف) أخرى – بالصافي	٥,٠٤١	١١,٤٠٦
(خسائر) / أرباح التشغيل	(٥٥٩,١٧٠)	(٢٦٤,٥٢١)
إيرادات التمويل	٠٠٥٤	٨,١٣٩
(الخسارة) /الربح قبل الضريبة	(٥٥٩,١١٦)	(٢٥٦,٣٩٢)
ضريبة الدخل	٨٣,٢٧٢	٥٢,٥٧٥
(خسارة)/ ربح السنة	(٤٧٥,٧٤٣)	(٢٠٣,٨١٨)
خسارة السهم الواحد الأساسي والمخفض	(٠,٠٧٦)	(٠,٠٤٩)

ملاحظة : جميع الحسابات سوف ترسل بالبريد لكل مساهم حسب الطلب، سواء باللغة العربية أو الانجليزية، خلال ٧ أيام من تاريخ الطلب. لقد تم تحميل الحسابات الكاملة وهي متاحة للعموم على موقع سوق مسقط للأوراق المالية.

يروي 1300 مزرعة ويطمره وادي البطحاء

صيانة فلج السوقية بجعلان بني بوحسن

جعلان بني بوحسن - ش

تنفذ حاليا صيانة فلج السوقية بولاية جعلان بني بوحسن بعد أن طمر مساره البالغ 6 كيلومترات وادي البطحاء من أكبر الأودية في السلطنة، حيث بدأ الأهالي أعمال الصيانة بإزالة الطمي من الطين، نتيجة تراكمه في بطن الوادي الذي يمر به الفلج الغيلي الذي يتعرض للردم لمجراه جراء سيلان الأودية.

وقال سالم بن عامر المسروري وكيل فلج السوقية، بأن الفلج من الأفلاج الغيلية الذي يتعرض للردم جراء سيلان وادي البطحاء الذي يعد من أكبر الأدوية ونعمل على إصلاحه باستمرار لإعادته مرة أخرى.

وأضاف المسروري بأن قيمة الصيانة تقدر 8 آلاف ريال تشمل إزالة الطين والأوساخ من مخلفات أشجار النخيل من مجرى الوادي، موضحًا بأن الأهالي يقومون بالصيانة كلما سال الوادي نتيجة للأمطار في ولايات محافظتي شمال وجنوب الشرقية.

وبين المسروري بأن الصيانة دورية تجري أربع مرات في الشهر تتمثل في تتبع الفلج لمسافة كيلوين تقريبا لإزالة الأتربة التي تتجمع في نفق الفلج في وسط الوادي.

وأردف المسروري: يعاني أهالي فلج السوقية من إشكالية تتبع مجرى الفلج عند هبوط الأودية، وذلك لكثافة الطمر الذي يتعرض له الفلج بعمق 4 أمتار، حيث يتساوى مجرى الفلج مع سطح الأرض مشيرًا، إلى أن الفلج ينقطع عن المزروعات والنخيل لمدة شهر ونصف لإصلاحه في كل مرة تهبط فيه الأودية.

وقال سالم المسروري: دخل الفلج 1500 ريال شهريا جراء بيع حصص المياه على أصحاب المزارع (طناء)، ويعاد الاستفادة منها في إصلاحه كلما ندثر جراء السيول، ومع بعض التبرعات من الأهالي ورجال

سالم المسروري

الأعمال، مضيفًا أن الفلج كغيره من افلاج السلطنة يتبع نظام توزيع حصص المياه المعروفة (بالأثر) على أصحاب المزارع كلا وفق حجم مزرعته وحصته من المياه التي يستفاد منها، وذلك بعد أن يتم الانتهاء من صيانة الفلج وليس عليه أي التزامات مالية.

وأوضح وكيل فلج السوقية أن الشباب العماني يعمل في إصلاح الفلج بأعمال جزئية تمتد لمدة شهر، حيث يعمل أكثر 8 شباب في إزالة الطين والأتربة من مجرى الفلج. مشيرا إلى أنه تستخدم المعدات الثقيلة لحفر مجرى الفلج وذلك بهدف سرعة الإنجاز الصيانة وتدفق المياه وإعادة الفلج إلى مجراه مرة أخرى لري النخيل.

وأكد المسروري بأن الأهالي يناشدون وزارة الثروة الزراعية والسمكية وموارد المياه بدعم الفلج لإنهاء معاناتهم من انقطاعه كلما نزلت الأودية. وتعد ولاية جعلان بني بوحسن من الولايات التي تكثر فيها زراعة نخيل المبسلي الذي يصنع منه البسور التي تصدر لخارج السلطنة، وذلك ضمن الجهود الحكومية لتعزيز القطاع الزراعي في السلطنة، بالإضافة إلى أصناف النخيل على مدار موسم الصيف.الجدير بالذكر بأن عدد الأفلاج بولاية جعلان بني بوحسن (7) أفلاج منها أربعة أفلاج غيلية وثلاثة داودية.

علي بن زاهر الشكيلي

الخطة الفصلية للمعلم في وزارة التربية والتعليم

تهدف الخطة الفصلية للمعلم والتي هي عبارة عن تنظيم الأنشطة والخبرات التعليمية، وجوانب أنماط التعلم المختلفة حول أهداف عامة محددة بمواضيع ومرتبطة ببعضها في أنشطة نظرية وعملية يتم تقويمها في نهاية الفترة الزمنية. حيث تعد هذه الخطة متوسطة المدى زمنيا تساعد المعلمين على تنظيم وتخطيط وتنفيذ ما سوف يقومون به من التدريس طيلة الفصل الدراسي، كما تقوم أقسام المناهج بالوزارة بوضع الخطة العامة الموحدة لكل مادة دراسية، تعممها للحقل التربوي في بداية العام الدراسي من خلال نشرات خاصة مكونة من الوحدات الدراسية والفترة الزمنية وعدد الحصص لكل موضوع من موضوعات المواد الدراسية. ثم يقوم معلمو كل مادة بتصميم خططهم الفصلية التفصيلية بناء على المعطيات العامة وبالرجوع إلى دليل المعلم، ووثيقة التقويم التربوي الخاصة بكل مادة، والمخطط الزمني للقرار الوزاري الشارح لمواعيد الإجازات والاختبارات. في المقابل أعطت وزارة التربية والتعليم المرونة في الجانب التفصيلي للخطة الفصلية لكل مادة أو معلم والذي يتطلب منهم الإلمام وبذل الجهد في الاطلاع على المقررات تفصيلا والبحث عن مصادر إضافية لإثراء الوحدات الدراسية بما يتناسب كل مادة وكل بيئة من البيئات التي يعيش فيها الطلبة، فالخطة الفصلية تعد مهمة لإظهار الأهداف العامة للوحدة وكيفية ربط الدروس مع بعضها لتحقيق الأهداف العامة، وبالتالي فلا يكفي في تصميمها الاعتماد على الخطوط العامة المعدة من قبل الوزارة بل لابد للمعلم أن يبرز مهارته في تصميمها وتنفيذها التي تعتبر بندا من بنود تقييم المعلم. وبالرغم من اختلاف أنواع الخطة الفصلية بين المواد الدراسية إلا أنها تتكون من عناصر أساسية مشتركة يجب توافرها في الخطة الفصلية وهي: الأهداف العامة للوحدة، الموضوعات، الفترة الزمنية، عدد الحصص، أدوات التقويم، الأنشطة والوسائل التعليمية ومسألة التفاصيل الأخرى من حيث نموذج الخطة أو الإضافات الأخرى متروك للمادة. وبناء على ذلك تعد مسألة تنظيم وتدريب ومتابعة المعلمين للعناصر التفصيلية للخطة الفصلية من مهام الفئات الإشرافية مركزيا ولامركزيا، فدورهم اعتماد هذه الخطط ومناقشتها مع المعلمين ومتابعة تنفيذها، فهي تعتبر المرجع الأساسي الذي يرجع إليه المعلم في إعداد خطته للدروس التفصيلية.

ولذا تسعى الوزارة باستمرار الاستفادة من التطور التقني في تنظيم ومتابعة الخطة الفصلية من خلال المنصات في البوابة التعليمية الموقع الرسمي للوزارة كمنصة التحضير الإلكتروني المزمع تطبيقها في العام الدراسي 2021/2022م مما يسهل للمعلمين الوصول لهذه الخطط.

وفي المقابل تعين الفنيين المتخصصين في المتابعة وإعطاء التغذية الراجعة لهذه الخطط بما يحقق الأهداف التعليمية في المنظومة التربوية للسلطنة.

مشرف عام مادة تربية إسلامية

مصروفات لجنة الزكاة بالعامرات تتجاوز نصف مليون ريال

العامرات - عبدالله الرحبي

تسعى لجنة الزكاة بولاية العامرات ترجمة أهدافها على أرض الواقع وتعمل جاهدة في تقديم خدماتها المتميزة وتنفيذ مبادراتها الرائدة لمساعدة افراد المجتمع من اسر الضمان الاجتماعي والدخل المحدود والمسرحين من العمل والمتأثرين من جراء جائحة فايروس كورونا كوفيد 19 ففي خلال الستة اشهر الاولى من هذا العام تجاوزت مصروفات اللجنة أكثر من نصف مليون ريال عماني حيث تمكنت من صرف مبلغ خمسمائة وألف ريال وتسعمئة وستة وخمسون ريال (501956) ريالا، حيث بلغت أموال الزكاة التي قدمها المزكون عن اموالهم مبلغ (189700) ريالا، بينما بلغت زكاة الفطر (32590) ريالا، فيما وصلت المبالغ التي تم صرفها لمبادرة فك كربة (114559) ريالا، اما مبالغ الصدقات الاخرى فقد بلغت (63320) والتي شملت تسديد فواتير الكهرباء والماء والانترنت وغيرها، بينما بلغت مبالغ شراء أجهزة التكييف والتبريد وغيرها (10288) ريالا، وشراء مواد الغذائية واللحوم (69899) ريالا، وبلغت مبالغ دعم الأيتام (8100) ريالا، ووصلت مبالغ أضحية العيد (13500) ريالا. كما نظمت لجنة الزكاة العديد من الفعاليات الاجتماعية كدورات تدريبية وتوعوية لأفراد

المجتمع بالولاية وفعاليات صحية كحملة التبرع بالدم والتي تجاوز عدد المشاركين فيها أكثر من 100 شخصا. وقدمت لجنة الزكاة بالعامرات شكرها لكل من ساهم في هذا العمل الخيري، من الجهات الرسمية والقطاع الخاص خصوصا مكتب والي العامرات وفريق العامرات الخيري وجمعية المرأة العمانية بولاية العامرات وجمعية الرحمة وجمعية سهيل بهوان الخيرية وفريق نداء الخير ولجنة زكاة بوشر وقريات على تعاونهم مع لجنة الزكاة بولاية العامرات وكافة افراد المجتمع الذي كان لعطائهم الاثر الكبير في ماقامت به لجنة الزكاة من أعمال جليله خلال النصف الاول من هذا العام.

JAZEERA STEEL
حديد الجزيرة

تقرير رئيس مجلس الإدارة – ٣٠ يونيو ٢٠٢١

يُسعدني، نيابة عن مجلس الإدارة، أن أرفق لكم بالطي القوائم المالية لفترة الستة أشهر المنتهية في ٣٠ يونيو ٢٠٢١.

فيما يلي مُلخص أهم عناصر الأداء لفترة الستة أشهر:

التفاصيل	المجموعة			الشركة الأم		
	٣٠ يونيو ٢٠٢١	٣٠ يونيو ٢٠٢٠	النمو (٪)	٣٠ يونيو ٢٠٢١	٣٠ يونيو ٢٠٢٠	النمو (٪)
الإنتاج- طن متري	٢٠٠,٧٢٢	١٦٦,٥٤١	٪٢١	٢٠٠,٧٢٢	١٦٦,٥٤١	٪٢١
المبيعات- طن متري	٢٠٠,٦٦٣	١٥٨,٦١٨	٪٢٧	٢٠٢,١٧٠	١٦٤,١٢٤	٪٢٣
قيمة المبيعات- ريال عماني	٦٦,٢٦٤,٤٦٢	٣٧,٨٥٥,٦١٨	٪٧٥	٦٦,٣٣٨,١٧٥	٣٨,٩٧٨,٨٠٨	٪٧٠
صافي الأرباح- ريال عماني	٤,٥٥٨,٩٥٨	١٠٥,٨٣٤	٪٤٢٠٨	٤,٣٩٩,٣٤٢	٥٢,٥٨٠	٪٨٣٦٧

وفقًا لتقرير البنك الدولي، من المتوقع أن يتعافى الاقتصاد العماني تدريجيًا من تداعيات جائحة كوفيد ١٩ ويُعزز نموه على المدى المتوسط. تُشير البيانات المؤقتة الرسمية إلى تراجع الناتج المحلي الإجمالي الحقيقي بنسبة ٢,٨٪ في سنة ٢٠٢٠. إلا أن الزيادة الطفيفة في إنتاج النفط والغاز وارتفاع أسعار النفط الخام من المتوقع أن تساعد على نمو إجمالي الناتج المحلي بنحو ٢,٥٪ في سنة ٢٠٢١، مُحققًا بذلك متوسط نمو بحوالي ٣٪. ومع ذلك، فإنّ القطاعات غير النفطية متوقع أن تتعافى فقط بواقع ١,٥٪ في السنة المالية ٢٠٢١، مع إمكانية الارتفاع الى ٣٪ في نهاية السنة، مع بدء تطبيق ضريبة القيمة المُضافة وانتعاش إجمالي الطلب. ونلاحظ وجود توجُهًا مُماثلاً في دول مجلس التعاون الخليجي، التي شهدت تعافيا تدريجيا بعد حالة الانكماش الذي اتسمت بها سنة ٢٠٢٠. وسيزداد نسق هذا التعافي مع التسريع في توفير اللقاحات المُضادة للفيروس في جميع أنحاء المنطقة.

ورغم ذلك، فقد كان هناك زيادة في عدد حالات الإصابة بالفيروس في سلطنة عُمان في الربع الثاني من سنة ٢٠٢١، الأمر الذي شكل تحديًا حقيقيًا لعمليات الشركة، ولكننا تمكنا من مُواصلة العمليات في هذه الفترة الصعبة المليئة بالتحديات بفضل دعم السلطات الصحية في صحار والعمل الجماعي والتزام الموظفين ودعمهم لمسيرة الشركة. وأثناء إدارتنا للأعداد المتزايدة من الإصابات، فقد ركزنا على تحقيق التوازن بين أسعار المواد الخام والبضاعة الجاهزة، باستخدام تقنيات شراء فعالة ومُبتكرة. كما أن التركيز الواضح على مواصلة العمليات والمبيعات خلال هذه الفترة باستخدام أفضل ممارسات الصحة والسلامة مكننا من تحقيق النتائج التي رجوناها. ونتيجة لذلك، فقد حققنا أداء ماليًا استثنائيًا في النصف الأول من السنة. وكما يتضح من خلال النتائج، فقد ارتفع إنتاج الشركة الأم بنسبة ٢١٪ مقارنة مع الفترة نفسها من السنة السابقة، في حين ارتفعت المبيعات بنسبة ٢٧٪ مقارنة مع الفترة نفسها من السنة السابقة، الى جانب زيادة كبيرة في صافي الأرباح بما يقارب ٤,٤ مليون ريال عماني مقارنة مع الفترة نفسها من السنة السابقة. وما هذه الإنجازات إلا شهادة على فعالية العمل الجماعي للموظفين ومدى التزامهم ودعم فريق القيادة.

مع تعميم اللقاحات المُضادة للفيروس، نأمل أن يتم تخفيف إجراءات الإغلاق والقيود في سلطنة عُمان ودول مجلس التعاون الخليجي الأخرى، مما سيدعم الأعمال التجارية للشركة ويساعد على انتعاشها وتعافيها.

لقد تواصل ارتفاع أسعار المواد الخام والبضاعة الجاهزة في النصف الأول من السنة، ولكن هذه الزيادة بلغت ذروتها وبدأت فعلا في التراجع، وهذا من شأنه أن يُخفض مستوى التقلبات ويحقق بعض التوازن بين أسعار المواد الخام والبضاعة الجاهزة.

تواصل الشركة سياستها الثابتة المُتمثلة في الاستثمار في الموارد البشرية، وهي توفر لموظفيها الدورات التدريبية اللازمة لتطوير مهاراتهم على جميع المستويات. كما أنّ الشركة تشجع على توظيف المواطنين العمانيين، وتبلغ نسبة التعمين الآن ٤١٪ من إجمالي القوى العاملة بالشركة.

وفي الختام، يُشرفني، نيابة عن الشركة ومجلس إدارتها، أن أرفع الى المقام السامي لمولانا حضرة صاحب الجلالة السلطان هيثم بن طارق المعظم، حفظه الله ورعاه، أخلص آيات الشكر والعرفان على الدعم والتشجيع الذي توليه حكومة جلالته الرشيدة للتنمية الصناعية في سلطنة عُمان. كما أغتنم هذه الفرصة لأتوجه بالشكر الى المساهمين و البنوك، وبشكل خاص الى الموظفين وفريق والإدارة على ما قدموه من دعم وتعاون ممّا يعكس ثقتهم في شركتنا.

نيابة عن مجلس الإدارة
أمل بنت سهيل بن سالم بهوان
رئيس مجلس الإدارة
٢٧ يوليو ٢٠٢١

قائمة المركز المالي المرحلية المُجمّعة والمُنفصلة كما في ٣٠ يونيو ٢٠٢١ (تظهر بالريال العماني)

	المجموعة		الشركة الأم	
	٣٠ يونيو ٢٠٢١ (مدققة)	٣١ ديسمبر ٢٠٢٠ (مدققة)	٣٠ يونيو ٢٠٢١ (مدققة)	٣١ ديسمبر (مدققة)
الأصول				
أصول غير متداولة				
ممتلكات وآلات ومعدات	١٥,٢٣٥,٢١٩	١٥,٩٠٢,٤١٨	١٥,٣١٤,٨٨١	١٥,٨٨١,١٠١
أصول حق الاستخدام	٨٧٥,٨٥٤	٣٩٩,٢٢٠	٧٨١,٨٧٢	٢٩٢,٥٨٦
استثمار في شركة تابعة	-	-	٢٥٨,٢٤٤	٢٥٨,٢٤٤
أصول ضريبية مؤجلة	٢٢,٤٢٣	-	٢٢,٤٢٣	-
مجموع الأصول غير المتداولة	١٦,٢٣٣,٥٠٦	١٦,٣٠١,٧٣٨	١٦,٢٧٧,٤٣٠	١٦,٤٢٢,٩٣١
الأصول المتداولة				
مخزون	٢٤,٢٢٣,٥٥٠	١٧,٦٢١,٩٩٧	٢٣,٤٧٤,٩٠١	١٧,٢٣٠,٨١١
ذمم تجارية مدينة وأرصدة مدينة أخرى	٣٩,٦٤٠,٧٥٧	٣٢,٥٤٩,٤٧٦	٤٠,٠٩١,٨٣٦	٣٢,٧٨٩,٥٧٢
نقد وأرصدة بنكية	٦,٢٤٠,٨٨٦	٤,٤٧٩,٠٦١	٦,١٧٣,٩٣٨	٤,٢٢٥,٠٠١
مجموع الأصول المتداولة	٧٠,٢١٥,١٩٣	٥٤,٦٥٠,٥٣٤	٦٩,٧٤٠,٦٧٥	٥٤,٢٤٥,٢٨٤
مجموع الأصول	٨٦,٤٤٨,٦٩٩	٧٠,٩٥٢,٢٧٢	٨٦,١١٨,١٠٥	٧٠,٧٧٨,٣١٥
حقوق الملكية والالتزامات				
رأس المال والاحتياطيات				
رأس المال	١٢,٤٨٩,٧٩٦	١٢,٤٨٩,٧٩٦	١٢,٤٨٩,٧٩٦	١٢,٤٨٩,٧٩٦
علاوة إصدار أسهم	١٢,٨٥٦,٤٨٤	١٢,٨٥٦,٤٨٤	١٢,٨٥٦,٤٨٤	١٢,٨٥٦,٤٨٤
احتياطي قانوني	٤,١٦٦,٣٤٤	٤,١٦٦,٣٤٤	٤,١٦٣,٢٦٦	٤,١٦٣,٢٦٦
أرباح مُحتجزة	١٦,٧٣٥,٠٠٤	١٢,٩٢٤,٦١٧	١٦,٦٧٨,٧٨١	١٤,٠٢٨,٠١٠
مجموع رأس المال والاحتياطيات	٤٧,٢٤٧,٦٢٨	٤٤,٤٣٧,٢٤١	٤٧,١٨٨,٣٢٧	٤٤,٥٣٧,٥٥٦
الالتزامات غير المتداولة				
التزامات منافع الموظفين	١,٥٩٢,٦٨٤	١,٤٥٠,٩٢٣	١,٥٦٥,٢٤٠	١,٤٢٣,٤٧٩
التزامات الإيجار	٩٨٥,٨٣٠	٥٧٩,٠١٤	٩٠٣,٦١٨	٤٨٢,١٧٨
التزامات ضريبية مؤجلة	-	١٢٧,٢٤٧	-	١٢٧,٣٤٧
مجموع الالتزامات غير المتداولة	٢,٥٧٨,٥١٤	٢,١٦٧,٢٨٤	٢,٤٦٨,٨٥٨	٢,٠٤٣,٠٠٤
الالتزامات المتداولة				
ذمم تجارية دائنة وأرصدة دائنة أخرى	١٣,٦٧٤,٧٤٨	١٠,٦٠٢,٨٩١	١٣,٥٤٦,٠٥٢	١٠,٤٩٨,٨٧٥
اقتراضات بنكية	٢١,٥٨٩,٩٠٥	١٢,٩٤٧,٥١٩	٢١,٥٨٩,٩٠٥	١٢,٩٤٧,٥١٩
التزامات الإيجار	١٥٤,٣٧١	٩٥,١٤٣	١٢٥,١٢٤	٦٥,٨٩٦
ضريبة دخل واجبة السداد	١,٢٠٣,٥٢٣	٧٠٢,١٩٤	١,١٩٩,٨٣٩	٦٨٥,٤٦٥
مجموع الالتزامات المتداولة	٣٦,٦٢٢,٥٥٧	٢٤,٢٤٧,٧٤٧	٣٦,٤٦٠,٩٢٠	٢٤,١٩٧,٧٥٥
مجموع الالتزامات	٣٩,٢٠١,٠٧١	٢٦,٥١٥,٠٣١	٣٨,٩٢٩,٧٧٨	٢٦,٢٤٠,٧٥٩
مجموع حقوق الملكية الالتزامات	٨٦,٤٤٨,٦٩٩	٧٠,٩٥٢,٢٧٢	٨٦,١١٨,١٠٥	٧٠,٧٧٨,٣١٥
صافي الأصول للسهم الواحد	٠/٢٧٨	٠/٢٥٦	٠/٢٧٨	٠/٢٥٧

قائمة الربح أو الخسارة والدخل الشامل الآخر المرحلية المُجمّعة والمُنفصلة لفترة الستة أشهر المنتهية في ٣٠ يونيو ٢٠٢١ (تظهر بالريال العماني)

	المجموعة		الشركة الأم	
	الفترة من ١ يناير ٢٠٢١ إلى ٣٠ يونيو ٢٠٢١ (مدققة)	الفترة من ١ يناير ٢٠٢٠ إلى ٣٠ يونيو ٢٠٢٠ (غير مدققة)	الفترة من ١ يناير ٢٠٢١ إلى ٣٠ يونيو ٢٠٢١ (مدققة)	الفترة من ١ يناير ٢٠٢٠ إلى ٣٠ يونيو ٢٠٢٠ (غير مدققة)
ايرادات	٦٦,٢٦٤,٤٦٢	٣٧,٨٥٥,٦١٨	٦٦,٣٣٨,٦٧٥	٣٨,٩٧٨,٨٠٨
تكلفة المبيعات	(٥٤,٨٩٧,٤٧٥)	(٣٣,٩٠٦,١٩٢)	(٥٥,٢٤٨,٨٧٣)	(٣٥,٢٢٥,٧٠٨)
اجمالي الأرباح	١١,٣٦٦,٩٨٧	٣,٩٤٩,٤٢٦	١١,٠٨٩,٨٠٢	٣,٧٥٣,١٠٠
المصروفات				
مصروفات بيع وتوزيع	(٣,٥٣٠,٧٠١)	(١,٩٠٤,٣٢٤)	(٣,٥٠٧,٧٣٤)	(١,٩٠٢,١٢٩)
مصروفات عمومية وإدارية	(١,٦٣٣,٦٨٣)	(١,٢٣٨,١٤٣)	(١,٥٣٤,٦٢٤)	(١,١٣٦,٦٩٥)
مصروفات تشغيل أخرى	(١٨,٢٨١)	(١٢,٧٧٦)	(١٩,٥٦٥)	(١٢,٧٧٦)
مخصص خسائر الائتمان المتوقعة عن الذمم التجارية المدينة	(٣٢٠,٥١٣)	(٣٥٤,٠٢٠)	(٣٦٠,٨٩٢)	(٣٢٢,٢٠٢)
	(٥,٥٠٣,١٧٧)	(٣,٥٠٩,٢٦٣)	(٥,٤٢٢,٨١٥)	(٣,٢٧٣,٨١٢)
أرباح التشغيل للفترة	٥,٨٦٣,٨١٠	٤٤٠,١٦٣	٥,٦٦٦,٩٨٧	٣٦٩,٢٨٨
(بالصافي من دخل التمويل) مصروف التمويل	(٢٥٠,٣٨٧)	(٣٠٤,٩١٣)	(٢٢٧,٥٨٦)	(٢٨٧,٣٩٢)
أرباح الفترة قبل الضريبة	٥,٦١٣,٤٢٣	١٣٥,٢٥٠	٥,٤٣٩,٤٠١	٨١,٩٩٦
مصروف الضريبة	(١,٠٥٤,٤٦٥)	(٢٩,٤١٦)	(١,٠٤٠,٠٥٩)	(٢٩,٤١٦)
صافي الأرباح بعد الضريبة واجمالي الدخل الشامل للفترة	٤,٥٥٨,٩٥٨	١٠٥,٨٣٤	٤,٣٩٩,٣٤٢	٥٢,٥٨٠
صافي الأرباح منسوب إلى الشركة الأم	٤,٥٥٨,٩٥٨	١٠٥,٨٣٤		
عائدات السهم الواحد - الأساسية والمخفضة	٠/٠٢٧	٠/٠٠١	٠/٠٣٥	٠/٠٠٠

ذات المواصفات عالية الجودة
The Quality standard in Steel

شركة الجزيرة للمنتجات الحديدية ش.م.ع.ع
مدينة صحار الصناعية ، ص.ب: ٤٠، الرمز البريدي : ٣٢٧، صحار، سلطنة عمان
هاتف: ٢٦٧٥١٧٦٣/٤/٥ (٩٦٨)، فاكس: ٢٦٧٥١٧٦٦ (٩٦٨)
بريد إلكتروني : contact@jazeerasteel.com

Al Jazeera Steel Products Co. SAOG
Suhar Industrial Estate, PO Box 40, Suhar 327, Sultanate of Oman
Tel: (968) 267 51763/4/5, Fax: (968) 267 51766
E-mail: contact@jazeerasteel.com, Website: www.jazeerasteel.com

الخميس 29 يوليو 2021
العـدد: 8533
local@shabiba.com

منح المشاركين درجة الماجستير في الدراسات الاستراتيجية للأمن والدفاع الوطني من جامعة السلطان قابوس

تخريج دورة الدفاع الوطني الثامنة

وزير الخارجية: نتمنى للخريجين التوفيق والنجاح في مسيرة ميدان العمل الوطني في خدمة عمان وقائدها المفدى

كلمة اللواء الركن جوي «مهندس» صالح المسكري آمر كلية الدفاع الوطني

حصل عبدالكاظم العجمي من الجيش السلطاني العماني على أفضل بحث تخرج

متابعة: النقيب متعب بن سهيل المعمري
وسليمان بن حمود المعمري - تصوير: الوكيل أول سعيد بن علي الكلباني والرقيب أول سليمان بن محمد العبري

احتفلت كلية الدفاع الوطني صباح أمس بتخريج دورة الدفاع الوطني الثامنة والتي شارك فيها عدد من كبار الضباط من أسلحة قوات السلطان المسلحة والحرس السلطاني العماني، وشرطة عُمان السلطانية، والجهات العسكرية والأمنية الأخرى، بالإضافة إلى مشاركة عدد من كبار الموظفين بالوزارات والهيئات والمؤسسات الحكومية المدنية، وذلك تحت رعاية معالي السيد بدر بن حمد البوسعيدي وزير الخارجية، وسط اتخاذ كافة الإجراءات الاحترازية والوقائية بما يحقق التباعد الاجتماعي والسلامة للجميع من فيروس كورونا (كوفيد19).

بدأ الاحتفال الذي أقيم بمقر الكلية في معسكر بيت الفلج بآيات عطرة من الذكر الحكيم، ثم ألقى اللواء الركن جوي (مهندس) صالح بن يحيى المسكري آمر كلية الدفاع الوطني كلمة بهذه المناسبة قال فيها: إننا نحتفل اليوم بتخريج الدفعة الثامنة من دورات الدفاع الوطني في هذا الصرح الأكاديمي الشامخ، حيث ضمّت هذه الدورة نخبة من أبناء عمان الأوفياء من مختلف الجهات العسكرية والأمنية والمدنية، تلقوا خلالها تأهيلاً أكاديمياً وعلمياً عالي المستوى، واشتمل على دراسات وطنية وإقليمية ودولية، تعرفوا من خلالها على الأساليب العلمية للتحليل والتخطيط، علاوة على دراسة المتغيرات في البيئتين الإقليمية والدولية وانعكاساتها على الأمن الوطني العماني التي سوف تسهم بلا شك في رفع الكفاءة القيادية والإدارية للمشاركين وتعزيز قدراتهم في صناعة واتخاذ القرارات الصحيحة في المستوى الإستراتيجي».

وأضاف قائلا:» إن الجهد والعطاء لا يقف عند حد معيّن، وهنا أود التأكيد على أهمية استغلال ما خرجتم به من حصيلة علمية وعملية وتطبيقها في مجالاتكم ومؤسساتكم، فالأنظار حتماً ستتجه إليكم، وكذلك تطلعات رؤسائكم ومرؤوسيكم لتقديم الجديد والمفيد، وللمساهمة في قيادة ركب التغيير الإيجابي، لذلك فإنناحثّكم على الاستمرار في بذل المزيد من الجهد والعطاء والمثابرة، ونحن على يقين بأنكم ستسهمون في رفعة ورقي هذا الوطن العزيز تحت ظل القيادة الحكيمة لمولانا حضرة صاحب الجلالة السلطان هيثم بن طارق المعظم القائد الأعلى حفظه الله ورعاه».

بعد ذلك شاهد معالي السيد راعي المناسبة والحضور فيلماً تسجيلياً للدورة الثامنة وما اشتملت عليه من برنامج دراسي تضمن ثلاثة فصول دراسية، بجانب الدراسة النظرية والتطبيقات العملية والزيارات المحلية ذات العلاقة ببرنامج الدورة، إلى جانب المحاضرات والندوات لعدد من أصحاب المعالي والسعادة والفضيلة والقادة العسكريين والأمنيين بالدولة، واستقطابها عدداً من رؤساء المنظمات والمجالس الإقليمية والدولية، والقادة العسكريين أصحاب المناصب العليا، والخبرات والمفكرين والأكاديميين، والباحثين الإستراتيجيين، وصناع القرار من داخل السلطنة وخارجها.

ثم قام معالي السيد وزير الخارجية راعي الحفل بتوزيع الشهادات على المشاركين في الدورة، وعلى الفائزين بالجوائز الفردية للأوراق العلمية والبحثية على مستوى الدورة، حيث حصل العقيدالركن عبد الكاظم بن إبراهيم العجمي من الجيش السلطاني العماني على أفضل بحث تخرج، وحصل الدكتور راشد بن عبيد الكعبي من الادعاء العام على أفضل ورقة سياسات الأمن الوطني.

بعدها ألقى يعقوب بن سيف الشهيمي أحد المشاركين بالدورة من وزارة التربية والتعليم كلمة نيابة عن زملائه المشاركين قال فيها:» لقد قضينا في جنبات وأروقة هذا الصرح الشامخ الوتيد من صروح بناء الإنسان العماني القائد ثلاثة فصول دراسيّة، تنقّلنا خلالها بين دراسة مستفيضة لبيئتنا الوطنيّة بواقعها ومستقبلها، بفرصها وتحدياتها، نستجلي الحقائق، ونستشرف المستقبل، ونبسط الحلول، وتحليل استراتيجي عميق لمحيطنا الإقليمي وتداعيات استقراره، ونظرة شموليّة لما يعتري العالم من متغيرات، ومحاكاة لأحداث نوغل فيها معرفة وحكمة، ونتصدّى لها واقعًا وافتراضًا».

حضر الاحتفال صاحب السمو السيد فهد بن الجلندى آل سعيد رئيس جامعة السلطان قابوس، والفريق الركن بحري عبدالله بن خميس الرئيسي رئيس أركان قوات السلطان المسلحة، واللواء الركن سالم بن علي الحوسني قائد الحرس السلطاني العماني، واللواء الركن مسلم بن محمد جعبوب قائد قوة السلطان الخاصة، واللواء غصن بن هلال العلوي مساعد رئيس جهاز الأمن الداخلي للعمليات، وسعادة الشيخ خليفة بن علي الحارثي وكيل وزارة الخارجية للشؤون الدبلوماسية، والعميد الركن سالم بن سيف الحوسني قائد الجيش السلطاني العماني بالإنابة، وأعضاء هيئة التوجيه بالكلية.

الجدير بالذكر أن دورة الدفاع الوطني الثامنة بدأت في الرابع من أكتوبر من العام الفائت، وقد اتخذت الكلية كافة أسباب استخدام التقنية والاتصال المرئي والتعليم عن بعد في إكمال المنهاج الأكاديمي والتدريبي، وتحقيق أهداف الدورة التي تهدف إلى إعداد وتأهيل قادة استراتيجيين (عسكريين ومدنيين) من خلال الالتزام بتوفير البيئة الأكاديمية التي تحفز على الإبداع الفكري والتعلم والبحث والتطوير، بهدف إكسابهم المعرفة والمهارات والقيم والاتجاهات التي تمكّنهم من تولي المناصب القيادية في المستوى الإستراتيجي، والمساهمة الفاعلة في صياغة السياسات العامة وتطوير الإستراتيجيات الوطنية، واتخاذ القرارات الإستراتيجية السليمة في مجالي الأمن والدفاع، كما تعتمد بيئة الدراسة بالكلية على الأسلوب التفاعلي والبحث المتعمق والمناقشات المفتوحة لمختلف القضايا الإستراتيجية المعاصرة.

صرح مشرف

وبهذه المناسبة أدلى معالي السيد بدر بن حمد البوسعيدي وزير الخارجية راعي الحفل بتصريح للتوجيه المعنوي قال فيه:» بداية يسعدني كثيراً ويشرفني أن أكون في رحاب هذا الصرح المشرِّف، وهو كلية الدفاع الوطني بمسقط، وأن نسجل تهنئة خاصة نبارك فيها لخريجي الدورة الثامنة ونهنئهم لتجاوزهم متطلبات هذه الدورة بكل اقتدار ومثابرة ملموسة حقيقية، ونتمنى لهم التوفيق والنجاح في مسيرة ميدان العمل الوطني في خدمة عمان وفي خدمة جلالة السلطان المعظم القائد الأعلى حفظه الله ورعاه».

يوم بهيج

ولتسليط الضوء على أهمية الدورة على المستوى الوطني أجرى التوجيه المعنوي عدداً من اللقاءات الصحفية لعدد من أعضاء هيئة التوجيه بالكلية والخريجين، حيث قال العميد الركن بحري علي بن عبدالله الشيدي مساعد آمر كلية الدفاع الوطني: «في البداية أود تهنئة الخريجين في هذا اليوم البهيج المشرق من أيام كليّة الدفاع الوطني، كما نهنئ أنفسنا جميعاً إكمال الكلية عامها الثامن من بدء مسيرتها الأكاديمية، حيث استطاعت الكلية أن تتبوأ المكانة العلمية المرموقة فأصبحت في مصاف الكليات المتقدمة التي يشار إليها بالبنان، وإن ما يعظّم من رسالة الكلية هو الإنتاج المعرفي والفكري الذي تسهم به بشكل مستمر من خلال البحوث والدراسات العلمية التي تقدمها الكلية والندوات السنوية التي تميزت باستخدام منهجية علمية حديثة أهّلها للخروج بمبادرات من شأنها أن ترفد العمل الحكومي والمؤسسي بالدولة وفق رؤية عمان (2040) الهادفة إلى بناء الإنسان العماني فكرياً وعلمياً وتخطيطياً على المستوى الإستراتيجي، ولا شك أن تخرج الفوج الثامن هو يوم وطني بهيج في تاريخ الدولة العمانية الحديثة.

تهنئة خالصة

من جانبه قال سعادة السفير الدكتور الشيخ عبدالله بن صالح السعدي (موجه إستراتيجي بالكلية): أود أن أتوجه بالتهنئة الخالصة إلى كافة منتسبي الدورة الثامنة من عسكريين ومدنيين بمناسبة تخرجهم من كلية الدفاع الوطني بعد أن نهلوا من معين العلم والمعرفة في الدراسات الاستراتيجية للأمن والدفاع، حيث أتاحت الكلية الفرصة لهم وعلى مدار عام أكاديمي للارتقاء بفكرهم إلى المستوى الاستراتيجي، وتعد كلية الدفاع الوطني منارة علمية على المستوى الاستراتيجي ليس على مستوى قوات السلطان المسلحة فحسب بل على المستوى الوطني، حيث يسهم برنامج الدفاع الوطني إلى تعزيز الفكر الإبداعي في مختلف جوانب التخطيط والتحليل الاستراتيجي، وقد حرصت الكلية منذ نشأتها على إكساب المشاركين المعرفة والمهارة في اتخاذ القرارات الإستراتيجية وكيفية صنع القرار المعني بالأمن والدفاع الوطني، وقد كان خاتمة هذا البرنامج التمرين الاستراتيجي، الذي تم فيه توظيف الآليات وتطبيق مقررات الدورة في التعامل مع عدد من الأحداث والقضايا الافتراضية على المستوى الوطني والإقليمي والدولي، حفظ الله هذا الوطن الغالي وسلطانه المفدى».

قادة المستقبل

وقال العقيد الركن محمد بن صالح الفارسي (موجه إستراتيجي بالكلية):»يحق لنا أن نفخر اليوم بتخريج الدورة الثامنة من قادة المستقبل لبرنامج الدفاع الوطني من مختلف القطاعات العسكرية والأمنية والمدنية، وقد أسهم برنامج الدفاع الوطني في إثراء المشاركين بالقضايا الوطنية المختلفة وارتباطها بالمتغيرات الإقليمية والعالمية، مما أضفى بعداً شمولياً أكثر إدراكاً واستشرافاً للقضايا الاستراتيجية، إذ أن التنوع الذي يحققه برنامج الدفاع الوطني وارتباطه الأكاديمي بجامعة السلطان قابوس يمثل ركيزة أساسية في صقل قدرات المشاركين بمختلف العلوم والمعارف، حيث تطرقت فعاليات الدورة الثامنة إلى عدد من القضايا الوطنية كندوة القضايا الإستراتيجية «نهضة متجددة نحو كفاءة مستدامة» وتمرين صنع القرار الإستراتيجي اللذين أسهما في ترجمة الأهداف الإستراتيجية لكلية الدفاع الوطني لتحقيق النهضة المتجددة للسلطنة تحت ظل القيادة الحكيمة لمولانا جلالة السلطان هيثم بن طارق المعظم القائد الأعلى حفظه الله ورعاه».

خدمة الوطن

كما قال العقيد الركن جوي عبدالله بن فايز الظفري (موجه استراتيجي بالكلية):» يأتي تخريج دورة الدفاع الوطني الثامنة تتويجاً لما تلقاه المشاركون من تأهيل أكسبهم المعارف والقيم التي تؤهلهم لتولي المناصب على المستوى الاستراتيجي خدمة لهذا الوطن العزيز من خلال البرامج والفعاليات التي نفذها المشاركون في هذه الكلية ضمن بيئة أكاديمية محفزة على الإبداع وعملت على تطوير الفكر الاستراتيجي لهؤلاء القادة الذين يُعوَّل عليهم لتولي المناصب العسكرية والأمنية والمدنية في مختلف الجهات بالسلطنة، وأسأل الله أن يكتب للمشاركين التوفيق والتيسير في مهام عملهم التي ستلقى على عاتقهم وترجمة كل ما تلقوه من المعارف لخدمة عمان ورفعة شأنها».

من جانبه قال العقيد الركن خميس بن جمعة العريمي أحد المشاركين في الدورة من شؤون البلاط السلطاني:» كان لي الشرف العظيم الانتساب إلى هذا الصرح العلمي الشامخ والنهل من معينه، والذي أعدّت مقرراته لتتناسب مع معطيات المستقبل في الجانب الاستراتيجي، وقد تناغمت بيئات الدراسة الإقليمية والدولية مع البيئة الوطنية وأنتجت خلاصة ممتازة أسهمت في تنمية الفكر العالي للمشاركين، كما كان لوجودنا ضمن مجموعة من المشاركين من مختلف الجهات العسكرية والأمنية والمدنية ومن تخصصات مختلفة فوائد كبيرة، حيث أثرت النقاشات فكر التخطيط الاستراتيجي للمشارك.

وقالت الدكتورة إيمان بنت سعيد البوسعيدية إحدى المشاركات في الدورة من ديوان البلاط السلطاني «: تعد دورة كلية الدفاع الوطني تجربة فريدة من نوعها نظراً لما تقدمة من علم ومعرفة تنور بها طريق المشاركين، وتحثهم على بذل المزيد من الجهود لرفعة هذا الوطن العزيز، وقد أصبح لجميع المشاركين في الدورة معرفة أكبر وأدق عن الأدوار التي تقوم بها المؤسسات الحكومية وكيفية التخطيط والتحليل ووضع استراتيجيات لتحقيق النمو الاقتصادي والمجتمعي.

بدر البوسعيدي

علي الشيدي

عبدالله السعدي

محمد الفارسي

عبدالله الظفري

خميس العريمي

> آمر كلية الدفاع الوطني: نحث الخريجين على الاستمرار في بذل المزيد من الجهد والعطاء والمثابرة لرفعة ورقي هذا الوطن العزيز

د. إيمان البوسعيدية

المؤشر

الشبيبة
الخميس 29 يوليو 2021
العـدد: 8533
economy@shabiba.com

نفط عمان	سعر الدولار	سعر الذهب	الفضة	بورصة مسقط
72.71	0.384	1.797	24.85	4.017.773

انخفاض مؤشرات الأسهم الأمريكية

واشنطن - العمانية

انخفضت مـؤشـرات الأسـهـم الأمـريـكـيـة أمـس خـلال جلسة التداول. وسجل مؤشر داو جونز الصناعي انخفاضًا بلغ 85.79 نقطة بما يعادل 0.24 % ليصل إلـى 35058.52 نـقـطـة، فيما انخفض مؤشر ستاندرد آند بورز 500 20.84 نقطة أي 0.74 % ليبلغ 4401.46 نقطة. كما انخفض مؤشر ناسداك المجمع 180.13 نقطة أي مايعادل 1.21 % ليبلغ 14660.58 نقطة.

إقامة ثلاثة فنادق فئة ثلاث نجوم اثنان منها في بخاء وآخر في مدحاء

فنادق ومشاريع سياحية جديدة بمسندم

خصب - ش - العمانية

قالت آمنة بنت خادم بن علي الشحية مديرة إدارة التراث السياحة بمحافظة مسندم أن المحافظة تضم 10 منشآت فندقية بإجمالي 513 غرفة، متنوعة التصنيف، وتسعى الوزارة إلى زيادة عدد المنتجعات والفنادق ضمن المشاريع السياحية لتتواءم مع البيئة المحلية، حيث وزعت 10 أراض لإقامة مشاريع سياحية تم التوقيع عَلى حق الانتفاع لإقامة ثلاثة فنادق فئة ثلاثة نجوم اثنان منها في ولاية بخاء وآخر في ولاية مدحاء. وأوضحت أن هناك بعض المشاريع التي ستقام ضمن قطع الأراضي الموجودة في المثلث السياحي التابع لوزارة التراث والسياحة وسوف يعلن عنها بعد جاهزيتها، ومشاريع سياحية تخدم السائح والمقيم سوف يتم الإعلان عنها في الوقت المناسب. وعن المشاريع السياحية المزمع إقامتها بمحافظة مسندم، أكدت أن هناك مشروع «مركز المغامرات» الذي تتبناه شركة عمران التي قامت مؤخرًا بتنفيذ المرحلة الأولى المتمثلة في السلك الانزلاقي على مساحة 1500 متر وعلى ارتفاع 250 مترًا. وأضافت أن هناك مشروع مركز الزوار الذي سيُقام في موقع دبا الأثري الذي يعد من المواقع التاريخية والنادرة التي تم اكتشافها مؤخرًا، حيث سيتم استثمار الموقع سياحيًّا من خلال إنشاء المركز بتمويل من شركة اوكيو وستقدم المعلومات التاريخية عن الموقع وتعرض المكتشفات الأثرية في متحف، ليكون إضافة نوعية لمنظومة المشاريع السياحية والتاريخية لجذب الزوار. وأضافت الشحية إن الشريط الساحلي بالمحافظة يعد من المناظر الفريدة بالسلطنة، حيث تمتاز بموقعها الجغرافي وتضاريسها المتنوعة إذ يلتقي الجبل بالبحر بما يتخلله من الأودية العميقة لتشكل شبه برازخ بحرية مع إطلالة على بحر عُمان من جهة الشرق والخليج العربي من جهة الغرب، فيما تقود الطرق المتعرجة بين طبقات الصخور لاستكشاف كنوز الطبيعة سواء في أعماق البحر أو في قمم الجبال الشامخة. وأكدت في تصريح لوكالة الأنباء العُمانية أنه نظرًا لتلك المقومات

قامت وزارة التراث والسياحة بوضع محافظة مسندم ضمن أولوياتها في التطوير والتنمية السياحية المستدامة وفقًا للاستراتيجية العُمانية للسياحة والاستراتيجية الشاملة للتنمية الاقتصادية والمخطط الشامل لمحافظة مسندم، بالتنسيق والتعاون المباشر مع وحدة متابعة وتنفيذ رؤية عُمان 2040. وقالت إن محافظة مسندم ليست بحاجة لصناعة سياحة فقط وإنما بحاجة لإيجاد تجربة سياحية جريئة كفيلة بجذب الاستثمار والمستثمرين، علمًا بأن المحافظة تستقطب سنويًّا قبل الجائحة حوالي 200 ألف سائح، حيث بلغ عدد الزوار في القلاع والحصون حوالي 50 ألف زائر سنويًّا، بينما بلغ عدد الزوار القادمين عن طريق السفن الكبيرة (الكروز) حوالي 129452 زائرًا. وأضافت أنه بعد التوجيهات السامية لجلالة السلطان هيثم بن طارق المعظم -حفظه الله ورعاه- في تنفيذ قرارات تطوير محافظة مسندم، ومنها إنشاء مناطق اقتصادية وسياحية للاستثمار والاستفادة من التسهيلات والحوافز المقدمة للمستثمر الراغب في الاستثمار بالمحافظة حيث تم تخصيص 31 أرضًا بمحافظة مسندم مخصصة وجاهزة للاستثمار السياحي. وأشارت إلى أن المعالم التاريخية كالقلاع والحصون بمحافظة مسندم والبالغ عددها 4 بالإضافة متحف بولاية مدحاء والقرى السياحية تعد من الموارد المتاحة والمتوفرة التي يجب استثمارها سياحيًّا من قبل القطاع الخاص والمجتمع المحلي خاصة؛ وذلك بهدف تفعيل النشاط السياحي في هذه المعالم التي أصبحت مُعدة ومهيأة لتكون مزارات سياحية، بدورها تحقق أولويات التنوع الاقتصادي. وعن المخيمات البيئية قالت مديرة إدارة التراث والسياحة بمحافظة مسندم إنها تعد منتجًا سياحيًّا تتفرد فيه محافظة مسندم ورافدًا يُسهم في زيادة وتوفير الغرف الفندقية للقطاع السياحي بالمحافظة، مشيرة إلى أن هناك مقترحات مواقع للمخيمات البيئية تتمثل في «صحاصح» و« السي» و«عشتنة» و«جبل خنزور» و«محاس» و«روبية» و « راس الأعلى»و«الخالدية» و«غب القديمة» و«شيصة» و«خور نجد» و«حبلين».

اتحاد العام ينفذ برنامجاً تدريبياً

مسقط - ش

نفّذ الاتحاد العام لعمال السلطنة بالتعاون مع الاتحاد العربي للنقابات عن بعد البرنامج التدريبي) القيادة في العمل النقابي وتحديات المرحلة(وذلك خلال الفترة 26-27 يوليو 2021. وتضمن البرنامج الذي يستهدف أعضاء لجنة الشباب بالاتحاد العام لعمال السلطنة وأعضاء الهيئات الإدارية بالاتحادات والنقابات العمالية في يومه الأول مناقشة محور(دور الشباب النقابي في تحقيق أهداف التنمية المستدامة 2030) مع المدرب والباحث في تصميم إستراتيجيات وبرامج العمل الاجتماعي عبد المجيد العموري؛ إذ تعرّف المشاركون على أثر تطبيق أهداف التنمية المستدامة في إتفاقيات العمل الجماعية وحفظ حقوق أطراف علاقة العمل، إضافة إلى مناقشة المقترحات التي تساهم في تحسين دور الشباب النقابي في ظل التحولات الاقتصادية والاجتماعية، وطرق استثمارهم للتكنولوجيا في رفع المستوى المهني للعمال وتداول المعلومات. واستكمل البرنامج أعماله في اليوم الثاني تدريب المشاركين حول (القيادة في القرن الحادي والعشرين) مع الرئيس التنفيذي لمؤسسة رؤية الشباب مريم العامرية، والتي تطرقت إلى الأسس والمقومات الخاصة ببناء القادة وإعدادهم، والقدرات التي يجب أن يتمتع بها القائد لإثارة اهتمام فريقه، وتحفيزه للعمل بأعلى درجة من الكفاءة لتحقيق الأهداف المشتركة، علاوة على أهمية سيطرة القائد على تحديات العمل وحلها، ومواكبة التغيرات المحيطة وتوظيفها لمصلحة الفريق؛ كما أشارت مريم العامرية إلى الاختلاف الجذري بين القيادة التقليدية والقيادة الحديثة في ظل التغييرات الهائلة في ثقافة المؤسسات والتغيير الاقتصادي، وأهمية بناء القيادات وتطويرها بالمؤسسات بشكل متسارع لتفادي المشكلات الناتجة عن عدم تأسيس قيادات حديثة، وكيفية توظيفهم حسب المواقف، وما يتطلبه من صفات مختلفة كالقيادة بالمعاملات أو القيادة التحويلية أو القيادة بالتفويض أو القيادة الإلهامية. تجدر الإشارة إلى أن الاتحاد العام لعمال السلطنة قد أنشأ لجنة خاصة تُعنى بالشباب تختص باقتراح البرامج والأنشطة التي تهدف إلى إدماج الشباب العامل ضمن الأنشطة النقابية في النقابات والاتحادات العمالية والاتحاد العام، وتعمل هذه اللجنة أيضا على تطوير البرامج المشتركة مع المؤسسات والجهات المعنية بالشباب، ودراسة أوجه تطويرهم في بيئات العمل، وتعزيز مشاركتهم الثقافية والرياضية محليًّا ودوليًّا، إضافة إلى ذلك تعمل اللجنة على رفع مستوى المشاركة الإعلامية للشباب في مجال قضايا العمل.

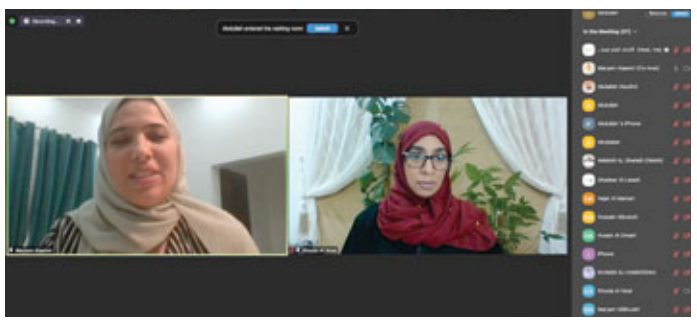

العمل تستعرض «منظومة قياس الأداء» في «مدائن»

مسقط - ش

قدّم عدد من المسؤولين في وزارة العمل، أمس (الأربعاء) بواحة المعرفة مسقط، عرضا مرئيا لموظفي المؤسسة العامة للمناطق الصناعية - مدائن- حول «منظومة قياس الأداء الفردي والإجادة المؤسسية»، والمزمع تطبيقها في جميع الوحدات الحكومية مطلع العام المقبل 2022م، حيث تضمن العرض نبذة عن منظومة الإجادة المؤسسية من حيث مبرراتها والنتائج المتوقعة منها، ومعاييرها، بالإضافة إلى دورة منظومة الإجادة المؤسسية، وفوائدها على المجتمع والوحدة والمسؤول والموظف، وسماتها وأدواتها، وكذلك خيارات دورة هذه المنظومة ومراحل قياس الأداء الفردي، وحوكمة إدارة المنظومة.

كما قام المسؤولون في وزارة العمل بتعريف موظفي «مدائن» بالمنظومة وآلية تطبيقها بمتابعة وإشراف من وزارة العمل، والإطار العام لمنظومة قياس الأداء الفردي، وإدارة التغيير، والإطار العام لمنظومة الإجادة المؤسسية؛ والتي تهدف لقياس الأداء الفردي وتطوير منظومة الموارد البشرية وبناء ثقافة الإجادة في الأداء الوظيفي، وتحسين نظم تقييم الأداء، وربط الإنتاجية بالحوافز. بالإضافة إلى التعريف بمبادرة تسريع تطبيق منظومة قياس الأداء الفردي والمؤسسي، والتي تأتي من كونها إحدى أدوات مبادرة مراجعة المصاريف التشغيلية وضبط الإنفاق في محاور خطة توازن المالي، وكذلك نظرًا لصعوبة ربط الحوافز والترقيات باستمارات التقييم الحالية، كما أن استمارات التقييم الحالية مرتبطة بالسمات والسلوك وغير مرتبطة بالإنجاز، كما تطرق العرض إلى موضوع إدارة التغيير بما يضمن انتقال سلس من تطبيق نظام تقييم الأداء الوظيفي الحالي إلى تطبيق منظومة قياس الأداء الفردي، ومقارنة بين نظام التقييم الحالي إلى منظومة تقييم الأداء مع استعراض أبرز المخاطر والتحديات وكيفية إدارتها.

الصادرات السعودية ترتفع لنحو 82.2 بليون ريال سعودي

الرياض-وكالات

أظهرت بيانات الهيئة العامة للإحصاء السعودية، أمس الأربعاء، ارتفاع الصادرات السلعية السعودية بنسبة 120% في شهر مايو 2021، لتصل إلى 82.2 بليون ريال سعودي، مقارنة بنحو 37.3 بليون ريال سعودي في مايو 2020. وقالت الهيئة في تقريرها الشهري، إن الصادرات في مايو 2020، تأثرت بالحظر ومنع السفر المتعلق بجائحة كوفيد19-. وأرجعت الهيئة، زيادة الصادرات السلعية، إلى ارتفاع الصادرات البترولية بمقدار بلغ 35.8 بليون ريال سعودي، بنسبة 146.7% في مايو الفائت لتبلغ 60.16 بليون ريال سعودي مقارنة بـ24.39 بليون ريال سعودي في مايو 2020، وقد ارتفعت نسبة الصادرات البترولية من مجموع الصادرات الكلي من 65.3% في مايو 2020، إلى 73.2% في مايو 2021.

وارتفعت قيمة الصادرات السلعية بـ 10.5 بليون ريال سعودي، وبنسبة 14.6% بالمقارنة مع شهر أبريل الفائت

وذكرت الهيئة، أن الصادرات غير البترولية ارتفعت بنسبة 70% في مايو 2021، لتسجل قيمتها نحو 22.01 بليون ريال سعودي، مقابل 12.95 بليون ريال سعودي في مايو 2020. وكانت أهم السلع في الصادرات غير البترولية اللدائن والمطاط ومصنوعاتهما تعادل نسبة 35.4% من إجمالي الصادرات غير البترولية، وارتفعت بمقدار 3.5 بليون ريال سعودي، بنسبة 82.9%، ومنتجات الصناعات الكيماوية ارتفعت بنسبة 86.4%، وتعادل نسبة 31.7% من إجمالي الصادرات غير البترولية.

أما الواردات، فذكرت الهيئة، أنها ارتفعت بنسبة 20.3% ما يعادل 7.5 بليون ريال سعودي، في مايو 2021، لتصل إلى 44.4 بليون ريال سعودي مقابل 36.9 بليون ريال في مايو 2020، نتيجة لارتفاع أسعار السلع مقارنة بشهر مايو 2020، وكان أكثرها تأثيرا معدات النقل وأجزاؤها بنسبة 36.4%، والمنتجات المعدنية بنسبة 139.3%، كما انخفضت قيمة الواردات بالمقارنة بشهر أبريل السابق بنحو 5.4 بليون ريال سعودي.

تراجع مخزونات الخام الأميركية ترفع أسعار النفط

عواصم-وكالات

ارتفعت أسعار النفط، أمس الأربعاء، بعد أن أظهرت بيانات للقطاع تراجع مخزونات الخام والمنتجات الأميركية أكثر من المتوقع الأسبوع الفائت.

وعزز هذا الأمر التكهنات بأن الطلب قد يتجاوز النمو في العرض حتى في ظل تنامي الإصابات بفيروس كورونا المسبب لوباء كوفيد19-، وفقا لما ذكرته رويترز.

وكانت العقود الآجلة لخام برنت، في الساعة 06:41 بتوقيت غرينتش، مرتفعة 38 سنتاً، بما يعادل 0.5 % إلى 74.86 دولار للبرميل، بعد أن فقدت سنتين الثلاثاء في أول انخفاض لها خلال 6 أيام.

وارتفعت عقود الخام الأميركي غرب تكساس الوسيط 42 سنتا أو 0.6 %، مسجلة 72.07 دولار للبرميل، بعد هبوطها 0.4 % الثلاثاء. وبلغ سعر نفط عُمان أمس تسليم شهر سبتمبر المقبل (72ر71) دولار أمريكي.وشهد سعر نفط عُمان أمس انخفاضا بلغ 30 سنتاً مقارنة بسعر الثلاثاء والبالغ (73ر01) دولار أمريكي.تجدر الاشارة إلى أن المعدل الشهري لسعر النفط الخام العُماني تسليم شهر يوليو الجاري بلغ (66ر40) دولار أمريكي للبرميل مرتفعًا بمقدار (3) دولارات أمريكية و(30) سنتًا مقارنة بسعر تسليم شهر يونيو الفائت.

في مجال مكافحة غسل الأموال وتمويل الإرهاب

سوق المال تكثف برامجها التدريبية

مسقط - ش

استمراراً للجهود التي تبذلها الهيئة العامة لسوق المال لتدريب وتأهيل العاملين في قطاعي سوق المال والتامين حول اليات مكافحة غسل الأموال وتمويل الإرهاب وفق الخطة المرسومة لهذا العام، حيث تستأنف الهيئة صباح اليوم الخميس برنامجها التدريبي وذلك بتنظيم حلقة تستهدف مسؤولي الالتزام في الشركات العاملة في مجال الأوراق المالية وشركات التأمين بعنوان تطبيق النهج القائم على المخاطر والعناية الواجبة المعززة للزبائن. ويأتي تنظيم هذه الحلقات بالتعاون مع معهد International Compliance Association (ICA) وهي مؤسسة مهنية بريطانية رائدة في مجتمع الجهات التشريعية العالمية تُعنى بتأهيل مسؤولي الالتزام وتطوير معارفهم، وفقا لأفضل الممارسات المتبعة في مجالات الحوكمة والمخاطر والالتزام ومنع الجرائم المالية ومكافحة غسل الأموال ، حيث تم الاتفاق مبدئيا لعقد أربع (4) حلقات عمل للفترة المقبلة من العام، والتي ستُعقد بواقع حلقة في كل شهر ابتداءً من يوليو 2021م. الجدير بالذكر أن الهيئة العامة لسوق المال متمثلة في دائرة مكافحة غسل الأموال وتمويل الإرهاب تسعى إلى نشر الوعي والمعرفة في هذا المجال وكيفية التعرف على مؤشرات الاشتباه بجرائم غسل الأموال وتمويل الإرهاب وتقييم المخاطر وتطبيق الإجراءات اللازمة للحد منها، وتجدر الإشارة إلى أن الهيئة قد قامت منذ بداية العام الجاري بعقد حلقة عمل للشركات المرخصة من الهيئة بالتعاون مع المركز الوطني للمعلومات المالية حول مؤشرات الاشتباه، وأخرى بالتعاون مع الادعاء العام حول قانون مكافحة غسل الأموال وتمويل الإرهاب الصادرة بالمرسوم السلطاني 2016/30 .

لا تخاطر بحياتك.. اترك هاتفك
اعلان خدمة عامة من ش

بنك مسقط يفوز بجائزة أفضل بنك في الأعمال المصرفية الخاصة

مسقط - ش

تـوّج بـنـك مـسـقـط، الـمـؤسـسـة الـمـالـيـة الـرائـدة في السلطنة، بجائزة «أفضل بنك في السلطنة» في مجال الأعمال المصرفية الخاصة من إيمي فاينانس (EMEA Finance) وذلك تقديرًا لما يقدمه البنك من حلول لإدارة الثروات وتحقيق تطلعات الزبائن أصحاب الثروات العالية، حيث تُعد هذه الجائزة اعترافًا بالدور الفعّال وللخدمات الفريدة من نوعها التي تُقدم حلولًا مثرية في مجال الأعمال المصرفية الخاصة، وتغطي فرص الاستثمار المعروضة أسواق عالمية وكل أنواع الأصول من خلال منصة داعمة يديرها مدراء علاقات مختصون، حيث تضاف هذه الجائزة إلى جوائز أخرى حصدها البنك في هذا المجال من (EMEA Finance) وجلوبال فاينينس، وProfessional Wealth Management))، وذي بانكر (The Banker). وبهذه المناسبة قال عبدالناصر الرئيسي، نائب مدير عام الأعمال المصرفية المميزة ببنك مسقط، «أننا سعداء بهذا الاعتراف المستمر من مؤسسة مثل (EMEA Finance) الذي تلقيناه خلال السنوات الفائتة ضمن قطاع الأعمال المصرفية الخاصة في السلطنة. وإن ما يعكسه حصولنا على هذه الجوائز يلخص العمل الدؤوب الذي يقوم به البنك في الحفاظ على اتساق الأداء والإستراتيجيات المبتكرة التي يحرص البنك على العمل بها، فالمميزات والخدمات المصرفية التي يوفرها هذا القطاع للزبائن لا مثيل لها في السلطنة، وإننا نسعد بأن تُكلل جهودنا في الحفاظ على معايير عالية من المهنية، وإدارة الثروات، وحلول الاستثمار بالتقدير من مؤسسات رائدة حول العالم». ويوفر بنك مسقط لزبائن الخدمات المصرفية الخاصة مجموعة كاملة من خيارات الاستثمار عبر فئات الأصول العالمية المختلفة عبر منصة إدارة الثروات بالتعاون مع أطراف دولية مختلفة، حيث تشمل مجموعة الخدمات التي يقدمها البنك الأسهم، والسندات، وصناديق المؤشرات المتبادلة، وصناديق الاستثمار عبر الأسواق العالمية. بالإضافة لما سبق، توفر الخدمات المصرفية الخاصة في بنك مسقط خدمات أخرى مثل صناديق الأسهم الخاصة، والصناديق العقارية، وصناديق المؤشرات المتداولة، والمصارف الخارجية وإدارة حافظة الأوراق المالية من خلال مؤسسات متخصصة وعالمية، كما تواصل الأعمال المصرفية الخاصة إرسال تقارير دورية للزبائن كجزء من مبادرات جديدة للارتقاء بخدمة الزبائن، وتغطي هذه التقارير خطط الاستثمار، ونظرة حول آفاق الاقتصاد العالمي، وأحدث الفعاليات الاقتصادية التي تم تنظيمها في دول مختلفة من العالم و التي تعكس الأداء في مختلف أنواع الأصول.

عبدالناصر الرئيسي

شركة التأمين الأهلية ش م ع ع

الأهلية Al Ahlia
RSA INSURANCE

ص. ب ١٤٦٣ الرمز البريدي ١١٢ ، سلطنة عمان، هاتف ٢٤٧٥٦٨٠٠ فاكس ٢٤٧٩٧١٥١ ، س.ت: ١٧٥٤٨٠٧

تقرير رئيس مجلس الإدارة

أعزائي المساهمين الكرام ،،

يسر أعضاء مجلس الإدارة تقديم الحسابات غير المدققة لشركة التأمين الأهلية ش م ع ع للنصف السنوي المنتهي في ٣٠ يونيو ٢٠٢١م.

مراجعة أداء النصف السنوي

لقد إستمرت الشركة في العمل في ظروف صعبة وعلى الرغم من التحديات فقد حققت الشركة نتائج قوية خلال فترة الستة اشهر المنتهية في ٣٠ يونيو ٢٠٢١. في ما يلي بعض الإيضاحات الرئيسية المتعلقة بأداء الشركة:

الربح قبل الضريبة لفترة الستة أشهر المنتهية في ٣٠ يونيو ٢٠٢١ بالنسبة للفترة قيد المراجعة ، بلغ الربح قبل الضريبة ٢,٥٩ مليون ريال عماني مقارنة بمبلغ ٢,٦٩ مليون ريال عماني في الفترة المقابلة من السنة السابقة.

أداء الاستثمار

لقدحققت الشركة إيراد استثمار وقدره ٠,٩٥ مليون ريال عماني في فترة الس تة أشهر المنتهية في ٣٠ يونيو ٢٠٢١ بما يتماشى مع الاداء في نفس الفترة من العام الماضي. كما إستمرت الشركة في إتباع سياسة إستثمار حكيمة مع التركيز على الأصول ذات الجودة الإئتمانية العالية ومنخفضة المخاطر بما يؤدي إلى إنخفاض معدل التغير في عائدات محفظة أعمال الشركة. وتتكون غالبية الأصول في المحفظة الإستثمارية للشركة من إستثمارات منخفضة المخاطر والسيولة مع التركيز الواجب على محفظة إستحقاق إلتزامات الأصول.

الأعمال في فترة التقرير

تعتبر سلامة عملائنا وموظفينا ذات أهمية قصوى. لقد إستمرت الشركة في خدمة عملائها الكرام من خلال نموذج العمل الموسع من المنزل بجانب الإستثمار في القدرات الرقمية مع الخدمة الجديدة عبر شبكة الإنترنت المقرر تدشينها في نهاية يوليو وتوفير الدعم من خلال إتصالات شبكة فروع ووكالات الشركة في مختلف محافظات السلطنة.

لقد وفرت الشركة خلال السنة لكافة موظفيها وأفراد أسرهم لقاحات كوفيد ١٩ حيث تم الترتيب لذلك من خلال الحملة التي نظمتها وزارة الصحة.

عوائد المساهمين

لقد ظلت ربحية السهم ثابتةً عند ٢١ بيسة لفترة الستة أشهر المنتهية في ٣٠ يوليو ٢٠٢١م مقارنة بنفس الفترة من السنة السابقة.

شكر وعرفان

لقد أفرزت الزيادة الحالية في معدل الإصابة بفيروس كوفيد ١٩ بسلطنة عمان ضغطاً على كافة الموارد. إلا أن الإجراءات التي تم إتخاذها في الوقت المناسب من قبل اللجنة العليا ووزارة الصحة بما فيها الجهود التي بذلت في التحصين والقيود المتزايدة للإغلاق سوف تساعد في إحتواء إنتشار الفيروس والتعافي من الجائحة بسلطنة عمان.

نعرب عن خالص امتناننا لحضرة صاحب الجلالة السلطان هيثم بن طارق المعظم - حفظه الله ورعاه - على قيادته الرشيدة ودعمه لهذه الصناعة .كما نتقدم بالشكر والتقدير لوزارة التجارة والصناعة وترويج الإستثمار والهيئة العامة لسوق المال لتوجيهاتهم ودعمهم المستمر. وفي الختام ، أود أن أسجل إمتناننا لكافة شركائنا في الأعمال والعملاء لدعمهم المقدر وكذلك لإدارة الشركة وموظفينا لجهودهم المبذولة ومثابرتهم المستمرة.

رئيس مجلس الإدارة
ع / شركة التأمين الأهلية ش.م.ع.ع
مسقط ، سلطنة عمان
التاريخ: ٢٧ يوليو ٢٠٢١م

قائمة المركز الماليفي ٣٠ يونيو ٢٠٢١

	٣٠ يونيو ٢٠٢١ (غير مدققة) ريال عُماني	٣١ ديسمبر ٢٠٢٠ (مدققة) ريال عُماني	٣٠ يونيو ٢٠٢٠ (غير مدققة) ريال عُماني
الأصول			
النقد وما في حكم النقد	٢,١٩٠,٥٩١	٢,٣٢٢,٧٢٣	٢,٣٤٣,١٠١
الودائع البنكية	٣٦,٥٢٨,٠٩٧	٢٨,٤١٢,٨٧٦	٣٧,٨١٢,٨٧٦
الأقساط وأرصدة التأمين المدينة	٧,٢٢٨,٢٦٩	٥,٨٨٣,٣٥٣	٧,٨٩٣,١١٢
حصة معيدي التأمين من المطالبات القائمة	٦,٦١١,٨٨٤	٦,٩٦٥,٣٦٦	٤,٥٥٤,٩٣٢
حصة معيدي التأمين من إحتياطي الأقساط غير المحققة	١,٣٤٤,٣٣١	٤٤٠,٥٦١	٤٧٠,٣١٩
أرصدة مدينة أخرى ومدفوعات مقدما	٥,٤٤٣,٦٥٠	٦,٠٥٨,٨٢٤	٥,٣٥٨,٨٢٤
إستثمارات بالقيمة العادلة من خلال الأرباح أوالخسائر	٨٠,٩٨٣	٧٠,٧٤١	٦٧,٤٥٠
إستثمارات متاحة للبيع	٧١,٤٢٩	٧١,٤٢٩	٧١,٤٢٩
استثمارات محتفظ بها حتى تاريخ الاستحقاق	٢,٤٠٧,٦٦٠	٢,٤٠٧,٨٩٠	٢,٤٠٨,١٢١
الممتلكات والمعدات	١,١١٨,٩٧٩	١,١٨٤,٩٩٦	١,١٧٢,٣٨٦
حق إستخدام الأصول	١,٠٠٠,٩٣٠	١,١٨٦,٦٣٤	١,٦٧٨,٨٥٩
أصل ضريبي مؤجل	١٦٥,٧٧٦	١٦٥,٧٧٦	١٤٨,٨٣٢
الشهرة	١٥,٤٤٨,٥٢٩	١٥,٤٤٨,٥٢٩	١٥,٤٤٨,٥٢٩
إجمالي الأصول	٧٩,٦٤١,١٠٨	٨٠,٦٢٩,٧١٨	٧٩,٤٢٨,٧٨٠
حقوق المساهمين والالتزامات			
رأس المال والإحتياطيات			
رأس المال	١٠,٠٠٠,٠٠٠	١٠,٠٠٠,٠٠٠	١٠,٠٠٠,٠٠٠
الإحتياطي القانوني	٣,٩٠٩,٤٢٣	٣,٩٠٩,٤٢٣	٣,٩٠٩,٤٢٣
إحتياطي الطوارئ	١٠,٠٠٠,٠٠٠	١٠,٠٠٠,٠٠٠	١٠,٠٠٠,٠٠٠
إحتياطي إعادة التقييم	١١٣,٨٧٦	١١٣,٨٧٦	١١٤,٥٩٦
الارباح المحتجزة	١٦,٠٤٠,٥٤٠	١٥,٧٦٣,٥٩١	١٥,٠١٢,١٠٥
مجموع حقوق المساهمين	٤٠,٠٦٣,٨٣٩	٣٩,٧٨٦,٨٩٠	٣٩,٠٢٦,١٢٤
الالتزامات			
الالتزامات الناشئة من عقود التأمين:			
إجمالي إحتياطي الأقساط غير المحققة	٨,٦٠٩,٢٤٤	٨,٥٨٨,٧٠٣	١٠,٥٧٠,٤١٨
إجمالي المطالبات القائمة	٢١,٠٤٩,٣١١	٢٢,٩٨٤,٠٣٩	٢٠,٨٦٣,٥١١
	٢٩,٦٥٨,٥٥٥	٣١,٥٧٢,٧٤٢	٣١,٤٣٣,٩٢٩
أرصدة معيدي التأمين الدائنة	١,٣٢١,٤٨٧	١,٠٩٢,١٨٧	١,٢٦٦,٣٤٦
الالتزامات الأخرى والمستحقات	٦,٦٨٥,٥٢٣	٥,٨٩٦,٣٨٠	٥,١٧٤,٣٦٨
إلتزامات التأجير	٩٤٣,٧٧٣	١,١٢٢,٣٣٢	١,٦٢٥,٧٧٠
ضريبة الدخل المستحقة الدفع	٩٦٧,٩٣١	١,١٥٩,١٨٧	٨٩٢,٢٤٣
إجمالي الالتزامات	٣٩,٥٧٧,٢٦٩	٤٠,٨٤٢,٨٢٨	٤٠,٣٩٢,٦٥٦
مجموع حقوق المساهمين والالتزامات	٧٩,٦٤١,١٠٨	٨٠,٦٢٩,٧١٨	٧٩,٤٢٨,٧٨٠
صافي الأصول للسهم	٠,٤٠١	٠,٣٩٨	٠,٣٩٠

بيان الأرباح أو الخسائر والدخل الشامل الآخرللفترة المنتهية في ٣٠ يونيو ٢٠٢١

	٣٠ يونيو ٢٠٢١ (غير مدققة) ريال عُماني	٣٠ يونيو ٢٠٢٠ (غير مدققة) ريال عُماني
إيرادات أقساط إلتأمين	٩,٨٩١,٣٠٠	١١,٩٨٢,٧٥٢
أقساط التأمين المحوَّلة إلى معيدي التأمين	(١,٣٥٩,٧٢١)	(١,٥٢٠,٦٧٦)
صافي إيرادات أقساط التأمين	٨,٥٣١,٥٧٩	١٠,٤٦٢,٠٧٦
العمولات المستلمة من أعمال إعادة التأمين المحوَّلة	١١٤,٤٩٨	١٤٩,٩٩٢
المطالبات	(٢,٠٨٩,٧٨٥)	(٦,٣٥٨,٣٤٤)
حصة معيدي التأمين من المطالبات	(٢٤٠,٢٢٣)	٢,٦٥٤,٢٨٣
تكلفة الحيازة المؤجلة	٢٧٤,٠٠٠	٢٦٨,٧٤٤
العمولات المدفوعة	(٩٤٣,٢٦٧)	(١,١٥٤,٤٩٦)
صافي نتائج أعمال التأمين	٥,٦٤٦,٨٠٢	٦,٠٢٢,٢٥٥
المصاريف العامة والإدارية	(٢,٩٦٨,٤٥٥)	(٣,٣٤٤,٧٠٦)
إيرادات الإستثمار (بالصافي)	٩٥٠,٨٢٦	٩٥٤,٠٣٩
فوائد إلتزامات التأجير	(٣٧,٧٨٨)	(٤٨,٥٨٣)
صافي إيرادات أخرى	٥٦٤	١٠٦,٠٦٩
الربح قبل الضريبة	٣,٥٩١,٩٤٩	٣,٦٨٩,٠٧٤
ضريبة الدخل	(٥١٥,٠٠٠)	(٥٥٠,٠٠٠)
الربح والدخل الشامل الآخر للسنة	٣,٠٧٦,٩٤٩	٣,١٣٩,٠٧٤
العائد الأساسي والمخفف للسهم	٠,٠٣١	٠,٠٣١

الشركة الخليجية لإنتاج الفطر ش.م.ع.ع

تقرير عن المتغيرات المهمة خلال الفترة الستة أشهر المنتهية بتاريخ ٣٠ يونيو ٢٠٢١م

المواضيع المهمة :

في الإجتماع السنوي للشركة المنعقد في ١٥ مارس ٢٠٢١ ، أعلن المساهمون عن منح علاوة للمساهمين بنسبة ١٠٪ من رأس المال المدفوع أو منح علاوة واحدة مقابل كل ١٠ أسهم مملوكة

المتغيرات المهمة بالأرقام :

المبيعات : خلال هذه الفترة كانت المبيعات ٣,٧٥٦ مليون ريال عماني مقارنة ٢,٨٨٧ مليون ريال عماني لنفس الفترة من السنة الماضية ، بإرتفاع مقداره ٣٠ ٪ .

الربح الاجمالي : خلال هذه الفترة حققت الشركة أرباح مقدارها ١,٧٤٠ مليون ريال عماني مقارنة بربح إجمالي مقداره ١,٢٦١ مليون ريال عماني لنفس الفترة من السنة الماضية ، بإرتفاع مقداره ٣٨٪ .

مصاريف البيع والتوزيع : خلال هذه الفترة تكبدت الشركة ٢٨٨٦٠٧ ريال عماني كمصاريف البيع والتوزيع مقارنة ٣٣١٣٣٣ ريال عماني لنفس الفترة من السنة الماضية ، بإنخفاض مقداره ١٣ ٪ .

المصاريف العامة والإدارية : خلال هذه الفترة تكبدت الشركة ٤٦٧٩٩٢ ريال عماني كمصاريف عامة وإدارية مقارنة ٣٧٩٩٨٧ ريال عماني لنفس الفترة من السنة الماضية ، بإرتفاع مقداره ٢٣ ٪ .

صافي الربح قبل الضرائب : خلال هذه الفترة تم تحقيق أرباح صافيه قبل الضرائب مقدارها ٥٢٥١٨٣ ريال عماني مقارنة بأرباح قبل خصم الضرائب ٤٨٧٧٢ ريال عماني خلال نفس الفترة من العام الماضي بإرتفاع مقداره ٩٧٧ ٪ .

ضريبة الدخل : خلال هذه الفترة خصصت للشركة مبلغ ٧٩٢٠١ ريال عماني كضريبة دخل مقارنة بـ ٨٤٥٠ ريال عماني لنفس الفترة من العام الماضي، بإرتفاع مقداره ٨٣٧٪ .

إجمالي الدخل الشامل (بعد الضريبة) : خلال هذه الفترة حققت الشركة إجمالي الدخل الشامل (بعد الضريبة) بمقدار ٤٤٥٩٨٢ ريال عماني مقارنة بإجمالي الدخل الشامل (بعد الضريبة) ٤٠٣٢٢ ريال عماني خلال نفس الفترة من العام الماضي ، بإرتفاع مقداره ١٠٠٦٪ . للأسباب المذكورة أعلاه .

الرئيس التنفيذي

ملاحظة : الحسابات بالكامل للشركة الخليجية لإنتاج الفطر ش.م.ع.ع سيتم إرسالها إلى المساهمين باللغتين العربية أو الإنجليزية حسب الطلب خلال ٧ أيام من تاريخ إستلام الطلب على عنوان الشركة . ص.ب : ٣٨٣ ، ر.ب : ٢٢٠ ، بركاء ، سلطنة عمان . هاتف: ٢٦٨٨٤٢٥٥ ، فاكس ٢٦٨٨٣٩٥٥ /البريد الإلكتروني : info@gulfmushroom.com

قائمة المركز المالي (غير المدققة) في ٣٠ يونيو ٢٠٢١م

	٣٠ يونيو ٢٠٢١ ر.ع	٣٠ يونيو ٢٠٢٠ ر.ع
الأصول غير المتداولة	١٢٦١١١١٨	١٣١٣٥٧١٠
	١٢٦١١١١٨	١٣١٣٥٧١٠
الأصول المتداولة		
المخزون	١٢٧٣١١٨	١٢٩٨٨١٨
ذمم مدينة ومدفوعات مسبقة	١٣٠٣٧٧٥	١٠١١٤٥٠
مصرف(بنك) ونقد	٦٨٩٨٢٧	٥٨٢٠٢٨
مجموع الأصول المتداولة	٣٢٦٦٧٢٠	٢٨٩٢٢٩٦
مجموع الأصول	١٥٨٧٧٨٣٨	١٦٠٢٨٠٠٦
إلتزامات متداولة		
سحب على المكشوف (وكاله)	-	٦٩٠٠٠٠
القروض متوسطة الاجل	٨٩٠٥٨٩	٨٦٨٣٠٥
التجارة والدائنين الاخرين	١٣٢٠٠٢٩	١٠٣٠٢٣٨
التزام الإيجار	٧٧٥٥	٧٣٣١
الضرائب	٦٥٢٩٣	-
مجموع الإلتزامات المتداولة	٢٢٨٣٦٦٦	٢٥٩٥٧٧٤
إلتزامات الغير متداولة		
القروض	٥٠٨٣١١٠	٥٦٤٥٦٥٠
ضريبة مؤجلة	٥٥٢١٥٨	٥٠٨١١٦
إلتزامات التأجير	٢٥٦٢٠	٣٢٨٤٦
مكافأة نهاية الخدمة	٣٤٦٩٠٩	٣٠٣٧٦٦
مجموع الإلتزامات الغير متداولة	٦٠٠٧٧٩٧	٦٤٩٠٣٧٨
مجموع الإلتزامات	٨٢٩١٤٦٣	٩٠٨٦١٥٢
صافي الاصول	٧٥٨٦٣٧٥	٦٩٤١٨٥٤
حقوق المساهمين		
رأس المال	٤١٦٠٥٢٧	٣٧٨٢٢٩٧
إحتياطي قانوني	٨٤٨٨٥٨	٧٨١١٠٦
الاحتياطي الخاص	١٢٤٠٥	١٢٤٠٥
إحتياطي إعادة التقييم	١٢٧٩٨٩٠	١٤١٢٨٩٠
الفائدة المتراكمة	١١٨٤٦٩٥	٩٥٣١٥٦
مجموع حقوق المساهمين	٧٥٨٦٣٧٥	٦٩٤١٨٥٤
صافي الأصول للسهم الواحد(ر.ع)	٠,١٨٢	٠,١٨٤

قائمة الدخل الشامل (غير مدققة) لفترة ٦ أشهر المنتهية في ٣٠ يونيو ٢٠٢١م

	٦ أشهر المنتهية ٣٠ يونيو ٢٠٢١ ر.ع	٦ أشهر المنتهية ٣٠ يونيو ٢٠٢٠ ر.ع
الإيرادات	٣٧٥٥٨٩٢	٢٨٨٧٣٧٧
مصروفات مباشرة	(٢٠١٦٢٢٨)	(١٦٢٦٨٥١)
تكاليف البيع والشراء	(٢٨٨٦٠٧)	(٣٣١٣٣٣)
مصروفات غير مباشرة	(٤٦٧٩٩٢)	(٣٧٩٩٨٧)
إيرادات أخرى	٥٩٩٣	٩٩١٧
الربح قبل الاستهلاك وصافي تكاليف التمويل	٩٨٩٠٥٨	٥٥٩١٢٣
استهلاك	(٣٠٧٢٦١)	(٣٢٤٨١٧)
الربح قبل صافي تكاليف التمويل	٦٨١٧٩٧	٢٣٤٣٠٦
صافي تكاليف التمويل	(١٥٦٦١٤)	(١٨٥٥٣٤)
الربح قبل الضريبة	٥٢٥١٨٣	٤٨٧٧٢
ضريبة الدخل	(٧٩٢٠١)	(٨٤٥٠)
الربح للفترة	٤٤٥٩٨٢	٤٠٣٢٢
الدخل الشامل الآخر	-	-
إجمالي الدخل الشامل للفترة	٤٤٥٩٨٢	٤٠٣٢٢
الربح للسهم الواحد (ر.ع)	٠,٠١١	٠,٠٠١

استرجاع 14 ألف ريال عماني لمستهلك بشمال الشرقية

مسقط - ش

تمكنت إدارة حماية المستهلك بمحافظة شمال الشرقية مؤخرًا من عقد اتفاق تسوية بين وكالة سيارات ومستهلك قضى بإرجاع المبلغ المدفوع للمستهلك والذي يقدر بـ (13850) ريالاً عمانياً، وذلك ضمن الجهود التي تبذلها الإدارة في حل الشكاوى والبلاغات التي ترد إليها من المستهلكين بالطرق الودية. تعود وقائع القضية في تلقي الإدارة شكوى من أحد المستهلكين حول قيامه بشراء مركبة من إحدى وكالات المركبات بالمحافظة، وبعد شهر من استلامه للمركبة ظهر صوت في فرامل المركبة، لذا توجه المستهلك إلى الوكالة لإصلاح المشكلة إلا أن الوكالة أفادت بأن الصوت الصادر حدث بسبب وجود غبار في الفرامل وأن المركبة لا تحتاج إلا إلى غسيل فقط، الأمر الذي قام به المستهلك ليتفاجأ بأن الصوت ما زال موجودًا وعند مراجعته للوكالة مرة أخرى قامت هي بدورها بمخاطبة المصنع الذي أفادها بضرورة تغيير الفرامل الخلفية (البريك الخلفي) للمركبة بآخر جديد، وحتى بعد تغييره عاود الصوت بالظهور مرة أخرى، ونتيجة مماطلة الوكالة تقدم المستهلك بشكوى للإدارة مطالبًا باستبدال المركبة بأخرى جديدة أو استرجاع المبلغ الذي دفعه حيث باشرت الإدارة على الفور إجراءاتها القانونية المتبعة في مثل هذه الحالات والبحث في الشكوى التي تم على ضوئها التوصل إلى عقد تسوية ودية بين الطرفين بعد أن أثبت الخبير المعتمد وجود عطل في المركبة.

DRaaS تقدم خدمة التعافي من الكوارث

مسقط - ش

مواصلةً جهودها لتمكين زبائنها وتزويدهم بأحدث التقنيات الرقمية للبقاء في الطليعة، تقدم data2cloud منصة إدارة خدمة التعافي من الكوارث DRaaS المُبتكرة. وقد تم تصميم الخدمة العصرية لتتناسب مع متطلبات المؤسسات الحكومية والخاصة بمختلف أحجامها حيث توفر لهم خيارات دفع مرنة تعتمد على استهلاكهم الفعلي، بجانب إدارة أنظمتهم وبياناتهم محليًا بمستوى عالي من الأمان والتخلص من تكاليف التشغيل غير الضرورية. هذا، وتُدار الخدمة من قبل مركز البيانات الذكي الحاصل على العديد من الجوائز والتابع لـ Ooredoo، لمواصلة رفد زبائنه بأحدث الحلول والتقنيات لتطوير أعمالهم وتحقيق النمو والنجاح.

وستضمن تقنيات data2cloud المتطورة حصول الشركات على أسرع استجابة للحوادث غير المخطط لها، مثل الكوارث الصحية العالمية، أو الانقطاع المفاجئ للتيار الكهربائي وغيرها. كما، وستتيح الخدمة العصرية أمام زبائنها توفير تكاليف التشغيل وتعزيز كفاءته عبر اتباع أساليب استباقية للعمليات والإدارة، بجانب حلول خدمات التعافي من الكوارث الآلية، والظهور في الوقت الفعلي بما يتماشى مع أهداف المؤسسات من حيث التوافر، وتحقيق أهداف نقطة الاسترداد (RPO)، وأهداف وقت الاسترداد (RTO). كما، وتتضمن مزايا الخدمة إعادة نسخ ومراقبة البيانات، ومتابعة خطة سير العمل، بجانب إجراء الاختبارات والتقارير بكل سهولة، إضافة إلى خدمات استرداد البيانات في حالات الكوارث بشكل آلي، والتحقق من الصحة العامة للبرمجيات في الوقت الفعلي عبر لوحة معلومات مركزية لمراقبة ونسخ البيانات.

جديرٌ بالذكر أن شركة data2cloud تواصل تقديم خدماتها السحابية المتطورة لجميع المؤسسات في مختلف أرجاء السلطنة. وعبر الاستفادة من شبكة Ooredoo الموثوقة وبنية أساسية معتمدة من قِبل وزارة النقل والاتصالات وتقنية المعلومات، ستتمكن الشركة من تعزيز أعمال الشركات حيث توفر نسبة توافر تصل إلى +99.98% بجانب تخزين بياناتهم واستضافتها محليا.

شـركـة أكـوا بـاور بـركـاء (ش.م.ع.ع.)

ص.ب : ٥٧٢ ر.ب : ٣٢٠ ، بركاء ، سلطنة عمان ، هاتف : ٢٦٨٩٦٤٩٩ فاكس : ٢٦٨٩٤٣٨٧

تقرير مجلس الإدارة

يسرنا أن نقدم لكم البيانات المالية غير المدققة لشركة أكوا باور بركاء ش.م.ع.ع ("الشركة") عن الفترة المنتهية في ٣٠ يونيو ٢٠٢١م.

تتلخص النتائج المالية للفترة المشمولة بالتقرير كما يلي:

مليون ريال عماني

	الفترة المنتهية في ٣٠ يونيو ٢٠٢١م
إجمالي الإيرادات	١٧,٢٤٢
إجمالي الأرباح	٥,٨٤٣
الربح / (الخسارة) بعد خصم الضريبة	٢,٧١٦
الأرباح الأساسية/ (الخسارة) لكل سهم بالريال العماني	٠,٠١٧

نظرة عامة

واصلت الشركة توخي اليقظة أثناء تفشي الوباء منذ العام الماضي، فقد ظل تشغيل المحطات الثلاث من غير تأثير بهذا الوباء بسبب خطة التشغيل والصيانة الفعالة التي نُفذت بمساعدة المشغل. ستواصل الشركة اتخاذ جميع الاحتياطات والخطوات اللازمة لضمان تنفيذ جميع تدابير السلامة وفقًا لما يصدر عن السلطات المختصة.

على صعيد آخر، ظلت الشركة ومشغلها يركزان على أنشطة الإصلاح المتعلقة بمولد التوربينات البخارية حيث تضمنت أعمال الإصلاح صيانة الجهاز الدوار بنجاح في ورشة عمل خبير مستقل باستخدام القضبان النحاسية التابعة للمولد. كما تم شراء حلقة احتجاز جديدة وتركيبها، وتجري حاليا أعمال تركيب الجهاز الدوار ومن المتوقع أن تكتمل بحلول نهاية يوليو ٢٠٢١م. ظلت الشركة تعمل بنشاط مع مقيّم الخسائر وشركات التأمين خلال هذه الفترة وقدمت لهم آخر المستجدات المطلوبة عن أعمال الإصلاح. تعمل الشركة مع مستشاري التأمين لتقديم مطالبتها إلى شركات التأمين. بافتراض أن شركات التأمين ستقبل مطالبتها، فإن الشركة تتوقع تأثيرًا ماليًا سلبيًا قدره ١,٧ مليون ريال عماني بسبب هذا الحدث المؤسف.

تم الانتهاء من أعمال الإصلاح الخاصة بشفرات التوربينات البخارية خلال هذا الربع. لحسن الحظ، لم يكن الضرر كبيرًا وعالجه المشغل في الوقت المناسب. كما لا تتوقع الشركة أي أثر مالي سلبي نتيجة لهذا الحدث.

من جانب آخر، أكملت الشركة بنجاح اختبارات الأداء السنوية لإثبات السعة المضمونة لمحطتي التناضح العكسي رقم-١ والتناضح العكسي رقم-٢ خلال شهر أبريل. ومع ذلك، نظرًا لعدم توفر التوربينات البخارية، لم تتمكن الشركة من إثبات القدرة على توليد الطاقة بأكثر من ٩٥٪ من سعتها المضمونة أثناء اختبارات الأداء السنوية عند وضع التشغيل ووضع الاستعداد. ومع ذلك، فقد أظهرت الشركة القدرة على توليد الطاقة بأكثر من ٥٠٪ مما أتاح لها تلقي مدفوعات القدرة إلى مستوى القدرة التي أثبتت أثناء الاختبار بالإضافة إلى إتاحة الفرصة لها لإجراء اختبار أداء سنوي إضافي قبل ١ أكتوبر ٢٠٢١م. تخطط الشركة لإجراء هذا الاختبار الإضافي بمجرد عودة التوربينات البخارية إلى العمل.

لم يعلن بعد عن نتيجة عملية شراء الطاقة ٢٠٢٢. ومع ذلك، استمرت الشركة في التواصل مع الجهة التنظيمية والمشتري لمناقشة السبل الممكنة للمضي قدمًا. في غياب الوضوح بشأن عملية شراء الطاقة ٢٠٢٢، فإن الشركة غير متأكدة من احتمالية إبرام عقد طاقة جديد لوحدة توليد الطاقة الخاصة بها. وقد أفصحت الشركة عن المخاطر المرتبطة بهذا الوضع في تقاريرها الدورية السابقة بما في ذلك الشكوك حول استمرارية الأعمال والتقصير المحتمل في التزامات القروض المستحقة بموجب اتفاقيات التمويل.

أصدرت محكمة الاستئناف قرارًا غير موات في ٢٨ مارس ٢٠٢٠م يتعلق بمحطتي التناضح العكسي. قررت الشركة بالتشاور مع مستشارها القانوني ومجلس الإدارة عدم الاستمرار في القضية أكثر من ذلك. وبناءً عليه، لم يُرفع أي طعن أمام المحكمة العليا بشأن هذه القضية. وبدلاً من ذلك، ستركز الشركة على عملية طلب العرض قصيرة الأجل التي بدأها المشتري. الشركة بصدد إعداد عرض تنافسي لمحطتي التناضح العكسي الخاصة بها من أجل توفير ١٦ مليون جالون من المياه في اليوم من مايو ٢٠٢٢م حتى ديسمبر ٢٠٢٣م. ومن المتوقع ظهور نتيجة عملية العطاء هذه خلال الربع الأخير من العام.

أداء المحطة خلال الفترة المشمولة بالتقرير

توليد الطاقة

الربع الأول	الطاقة المصدرة (جيجاوات/ساعة)	عامل التصدير	عامل الموثوقية
٢٠٢١م	٤٢	٢,٥٪	٨٨,٠٪
٢٠٢٠م	٧٣٤	٤٣٪	١٠٠,٠٪

بالكاد عملت محطة توليد الكهرباء خلال الأشهر الست الأولى من عام ٢٠٢١م. ويرجع ذلك إلى الانخفاض العام في استهلاك الطاقة بسبب جائحة كوفيد-١٩ الحالية إلى جانب إدخال محطات طاقة جديدة أكثر كفاءة في الشبكة. وكذلك أدى حدث تعطل مولد التوربينات البخارية إلى تقليل عامل التحميل بشكل أكبر حيث إن محطة الطاقة غير قادرة على تقديم قدرتها كمحطة طاقة ذات دورة مركبة مما يؤدي إلى مزيد من الانخفاض في ترتيب الجدارة لمحطة الطاقة.

أثر حدث تعطل مولد التوربينات البخارية ماديًا على موثوقية محطة توليد الطاقة، حيث انخفضت بنسبة ١٢٪ مقارنة بفترة التقرير المقابلة لعام ٢٠٢٠م.

لم تعمل محطة الطاقة على الإطلاق خلال فبراير ٢٠٢١م مع توليد القليل من الطاقة التي لا تكاد تذكر في الأشهر المتبقية من فترة التقرير هذه باستثناء ٢١ مايو حيث كانت تعمل بعامل تصدير بنسبة ٩,٠٪ وهو أيضًا منخفض بشكل ملحوظ مقارنة بالشهر نفسه من السنوات السابقة.

توليد المياه

محطة تحلية المياه بتقنية التقطير الومضي متعدد المراحل

نصف السنة المنتهي في	المياه التي تم تسليمها (مليون متر مكعب)	عامل التصدير	عامل الموثوقية
٢٠٢١م	٠,٢	١,٤٪	٩٩,٢٪
٢٠٢٠م	٠,٧	٤,٣٪	٩٩,٥٪

تم تشغيل المحطة في وضع الاستعداد (محطة تحلية المياه بتقنية التقطير الومضي متعدد المراحل) طوال الفترة المشمولة بهذا التقرير بمعدل إمداد بالمياه يكاد يصل إلى الصفر. تم تسليم نحو ٠,٢ مليون متر مكعب من المياه أثناء إجراء اختبار الأداء السنوي لمحطة المياه فقط.

فيما يلي عرض بياني لعوامل التصدير والموثوقية خلال الفترة التي يشملها التقرير:

محطة التناضح العكسي- مرفق المرحلة ١

نصف السنة المنتهي في	المياه التي تم تسليمها (مليون متر مكعب)	عامل التصدير	عامل الموثوقية
٢٠٢١م	٤,٣	٥٢,٥٪	٩٨,٨٪ *
٢٠٢٠م	٤,٩	٥٨,٨٪	٩٨,٧٪ *

* بعد إدراج دعاوى أحداث القوى القاهرة في السنوات ذات الصلة

ظل عامل الموثوقية لمحطة التناضح العكسي رقم (١) خلال الفترة المشمولة بالتقرير الحالي أفضل قليلاً من الفترة نفسها المشمولة بالتقرير لعام ٢٠٢٠م. وهذا نتيجة للإجراءات التصحيحية المتعددة التي نفذت في المحطة. ومع ذلك، انخفض عامل التصدير في عام ٢٠٢١م بسبب انخفاض الطلب من المشتري.

استمرارًا للاتجاه التاريخي، كانت هناك فترات متعددة من انتشار وتراكم الطحالب خلال هذا العام كذلك. نتج عن انتشار وتراكم الطحالب تسجيل معايير جودة مياه البحر خارج الحدود الفنية. وتعد مثل هذه الأحداث كحدث قوة قاهرة بموجب اتفاقية شراء الطاقة والمياه. وقد رفعت الشركة رسميًا مطالبات القوى القاهرة للمشتري.

مرفق التناضح العكسي المرحلة (٢)

الربع الأول	المياه التي تم تسليمها (مليون متر مكعب)	عامل التصدير	عامل الموثوقية
٢٠٢١م	٥,٥	٥٣,٨٪	*٩٦,٠٪
٢٠٢٠م	٦,٠	٥٨,٧٪	*٩٥,٣٪

* بعد تضمين مطالبة القوة القاهرة (المتعلقة بانتشار وتراكم الطحالب للسنوات المقابلة)

ظل توزيع المياه خلال فترة التشغيل الحالية أقل بحوالي ٥٪ من الفترة المقابلة لعام ٢٠٢٠م، ومع ذلك، هناك تحسن في عامل الموثوقية بسبب المعالجة التدريجية للتحديات العويصة التي تمت مواجهتها خلال السنوات السابقة.

على غرار المرحلة الأولى لمحطة التناضح العكسي، تأثرت محطة التناضح العكسي رقم-٢ أيضًا بأحداث فشل جودة مياه البحر خلال هذه الفترة المشمولة بالتقرير كذلك. وتعد مثل هذه الأحداث كحدث قوة قاهرة بموجب اتفاقية شراء الطاقة والمياه وتعفى الشركة من أداء التزاماتها. وقد رفعت الشركة رسميًا مطالبات القوى القاهرة للمشتري وقبلت غالبية هذه المطالبات بالفعل.

أنشطة الصيانة خلال الفترة المشمولة بالتقرير

تقع الفترة المشمولة بهذا التقرير خلال فصل الشتاء حيث تلتزم الشركة بتوفير سعة ٨٥٪ لمحطة توليد الكهرباء و٨٧٪ لمحطة تحلية المياه بتقنية التقطير الومضي متعدد المراحل لاستكمال أنشطة الصيانة السنوية المخطط لها. لذلك، نفذت أنشطة الصيانة المخطط لها لجميع هذه المعدات وفقًا لحالات الانقطاع المعتمدة.

بالنسبة لمحطتي التناضح العكسي لتحلية مياه البحر، يتوفر ٥٪ هامش انقطاع مخطط له خلال سنة العقد لتنفيذ أي صيانة مخططة بموافقة من المشتري.

فيما يلي أنشطة الصيانة الرئيسية التي تم تنفيذها على المحطة الرئيسية ومحطة التناضح العكسي لتحلية مياه البحر -١ ومحطة التناضح العكسي لتحلية مياه البحر -٢ خلال الفترة المشمولة بالتقرير:

يقع أغلب الفترة المشمولة بهذا التقرير خلال فصل الصيف (مايو ويونيو) حيث تلتزم الشركة بتوفير سعة بنسبة ١٠٠٪ لكل من محطة توليد الكهرباء ومحطة تحلية المياه بتقنية التقطير الومضي متعدد المراحل.

بالنسبة لمحطتي التناضح العكسي لتحلية مياه البحر، يتوفر ٥٪ هامش انقطاع مخطط له خلال سنة العقد لتنفيذ أي صيانة مخططة بموافقة من المشتري.

فيما يلي أنشطة الصيانة الرئيسية التي تم تنفيذها على المحطة الرئيسية ومحطة التناضح العكسي لتحلية مياه البحر رقم -١ ومحطة التناضح العكسي لتحلية مياه البحر رقم-٢ خلال الفترة المشمولة بالتقرير:

محطة توليد الكهرباء:

- إجراء إصلاح شامل للتوربينات البخارية، وإزالة دوار التوربينات ذو الضغط العالي، وتم العثور على تجويف في الشفرات، وتم إجراء عملية تنظيف للسطح وفحص غير تخريبي (NDT)، ووجدت صالحة، وتم تعبئة وتلميع الأجزاء التالفة من شفرات التوربين. وتثبيت الجهاز الدوار في مكانه.
- إصلاح العطل في رافعة التوربينات الغازية وتم إعادة تشغيلها.
- أجريت أعمال الفحص والصيانة الشهرية لوحدات تبريد ضواغط الهواء أرقام- ١،٢،٣،٤ واحدة تلو الأخرى.
- نفذت أنشطة الصيانة الوقائية لمحركات مضخة المكثف.
- اكتملت الفحوصات الشهرية لقطاع الطاقة وقطاع المياه في المحطة الرئيسية.
- استبدال فلاتر زيت التشحيم بأخرى نظيفة للتوربين الغازي رقم -١ والتوربين الغازي رقم -٢.
- جمع عينات الزيت للمحولات A1BAT وA2BAT وA1BBT وA2BBT وA3BAT لتحليل من نوع BDV.
- الانتهاء من جميع أنشطة الصيانة الوقائية الربع سنوية للمعدات الكهربائية للتوربين الغازي رقم -٢.
- إجراء فحوصات الصيانة الوقائية لبنك البطارية لمضخة إطفاء الديزل وفحص الشاحن.
- إكمال الفحوصات الشهرية لمولد التوربين الغازي رقم -١ والتوربين الغازي رقم -٢.
- اكمال الفحوصات الشهرية لمحول الطاقة لقطاع الطاقة وقطاع المياه في المحطة الرئيسية.
- إجراء التجميع الكامل للتوربينات البخارية، وإصلاح جميع الأدوات، واستبدال العزل الكامل للتوربين ذا الضغط العالي، بآخر جديد.
- تم إنجاز ونجاح اختبار الأداء السنوي للمحطة.
- تم جمع عينات الغاز والنفط من قبل طرف ثالث خلال اختبار الأداء السنوي.
- إجراء فحص ومعايرة عداد الطاقة الرئيسي لخط ١١ كيلو فولط رقم ١ و٢ و٣.
- إكمال الفحص والخدمات الشهرية لجميع مبردات ضاغط الهواء.
- تركيب الجزء الدوار الخاص بالمولد الكهربائي للتوربين البخاري ؛ تم عمل جميع الكابلات الكهربائية وأجهزة القياس. تم معايرة جميع صمامات التوربين الغازي وفحصها بشكل صحيح.
- قياس قيم IR / PI للجزء الثابت لمولد التوربين الغازي واتضح أنها مرضية بعد الحفاظ عليها لفترة طويلة.
- تنظيف قناة سحب مياه البحر رقمي ٢ و٣ بعد إدخال ألواح السدود. تم إجراء فحص عن طريق الغوص وإزالة ألواح السدود.
- تنظيف كل لوحات شباك مراحل الفلترة الأولية الخاصة بقناة سحب المياه Band screen Mesh
- إزالة مضخة مياه البحر الرئيسية رقم-٢ واستبدال حلقات التآكل في ورشة خارجية واستبدال وسادات محمل الدفع وتركيبها.

محطة تحلية المياه بتقنية التقطير الومضي متعدد المراحل:

- إزالة جميع Make-up line blind من وحدات تحلية المياه؛ تم تنظيف جميع مكثفات نظام التفريغ.
- إنجاز أعمال الصيانة الوقائية ربع السنوية لأجهزة التدفئة والتهوية وتكييف الهواء في مشروع تحلية المياه بمبنى مجموعة المفاتيح الكهربائية.
- فحص نظام Antifoam لوحدة التحلية رقم -١٢ حتى مقياس تدفق make up line وتنظيفه وشطفه. وهو يعمل بشكل جيد.
- تم الإبلاغ عن موصلية عالية في المرحلة ٨ بوحدة التحلية رقم -١٣. تم العثور على أنبوبين يتسربان في الزاوية السفلية وتم سد التسرب.
- تنظيف جميع المكثفات بوحدات التحلية أرقام ١١ و١٢ و١٣.
- تنظيف المصفاة الخاصة بمضخة تمديد البخار بوحدات التحلية.
- إكمال الفحوصات الشهرية للمحولات الكهربائية لقطاع المياه بالمحطة الرئيسية.
- إكمال الصيانة الوقائية لمجموعة المفاتيح الكهربائية لنظام البطارية بطاقة ١١٠ فولت الخاصة بمحطة تحلية المياه.
- وصلت مضخة مياه البحر الرئيسية -٢ من ورشة TMP بعد الإصلاح، وتم تجميعها في الموقع بمحامل جديدة، وظل في الخدمة لمدة يومين ولوحظ احتكاك العمود، فأوقفت عن العمل ويجري حاليا التحقق من المشكلة.
- منطقة سحب مياه البحر – إكمال فحوصات الصيانة الوقائية لبنك بطارية مضخة إطفاء حرائق الديزل وفحص الشاحن.

محطة التناضح العكسي-١:

- مرشح التنظيف الذاتي رقمي -٢ و٣ تعرض كل من صمامي لتفريغ ذي الاتجاه الواحد لتسرب المياه، وتم إيقاف تشغيل المحطة بالكامل واستبدال حشيات كلا الصمامين وإعادة تثبيتها.
- إجراء معايرة العكارة ورأس مرشحات خرطوشة التصريف لإمكانية تقليل الأكسدة.
- إجراء الاستبدال السنوي للأغشية في الوحدات رقم ١ و٢ .
- إجراء فحص وتزييت لجهاز إعادة الطاقة (ERI) في الوحدة رقم -١.
- إجراء فحوصات الصيانة الوقائية لبنك بطارية -١ بطاقة ٢٢٠ فولت.
- استبدال موصلات Victaulic التي تلفت في نظام الترشيح الفائق بأخرى جديدة.
- فحص أغشية الحاوية للوحدتين رقم ١ و٢ واستبدال الموصلات التالفة بأخرى جديدة.
- إجراء معايرة لأجهزة قياس الموصلية الكهربائية ، وكلور الماء المنتج، ومحللات العكارة في وحدات المعالجة الأولية.
- اكتمل استبدال جميع فلاتر الخرطوشة وفلتر خرطوشة الخاص بنظام التنظيف CIP.
- إكمال لحام وصلتين في الأنبوب نوع جي آر بي قياس ٤٠٠ ملم والخاص بوحدة المعالجة الأولية رقم -٥.
- إجراء فحص للأغشية الخاصة بوحدات التحلية رقمي ٢ و٣ واستبدال الحلقات المطاطية الدائرية ووصلات الغشاء.
- استبدال جهاز بدء تشغيل محرك الديزل ذاتي المحرك لمكافحة الحرائق بآخر جديد وذلك لوجود عطل به.

محطة التناضح العكسي-٢:

- تفريغ محلل الطحالب واستبدال الفلتر الخاص به.
- كانت الوصلة التائية لوحدة التحلية رقم-٢ بها شقوق، فاستبدلت بواحده أخرى.
- فحص جميع براغي أوعية نظام إعادة الطاقة Dweer واستبدال جميع القطع المكسورة.
- محرك مضخة الماء لوحدة التحلية رقم-٣ كان به صوت غير طبيعي، فاستبدل بالمحرك الاحتياطي.
- إكمال أعمال تمديد أنابيب نوع PVC للمياه المرتجعة من محطة التناضح العكسي-٢ إلى الجانب العلوي لصهريج معادلة المياه المرتجعة.
- تم عمل لحام للأنبوب من نوع GRP للحافة والأنبوب الجانبي لجزء الضغط المنخفض في مضخة تقوية الضغط الخاصة بوحدة التحلية رقم-١.
- إزالة مشغل نظام إعادة الطاقة DWEER لوحدتي التحلية رقمي ١ و٢ وتركيبه بعد صيانته.
- إعادة لحام شقوق الوصلة التائية في الأنبوب نوع SSDS بقطر ٦ بوصات وإعادة تركيبها في وحدة التحلية رقم ٤.
- اكتمل فحص الصيانة الوقائية لبنك البطاريات-١ و٢ بطاقة ١١٠ فولت و٢٢٠ فولت.
- معايرة صمامات التحكم للمحابس نوع FCV في وحدتي التحلية رقمي ١ و٢.
- تضرر صمام lynx valve NRV واستبدل بصمام تم إصلاحه بوحدة التحلية رقم -٢.
- تم معالجة مشكلة نظام الطاقة في وحدة إمداد ثاني أكسيد الكربون.

أبرز الإنجازات المالية (ألف ريال عماني)

بيان الدخل	الفترة المنتهية في ٣٠ يونيو ٢٠٢١م	الفترة المنتهية في ٣٠ يونيو ٢٠٢٠م
إجمالي الإيرادات	١٧,٢٤٢	٢٤,٢٢٥
التكاليف التشغيلية	(١١,٣٩٩)	(١٦,٤١٧)
إجمالي الأرباح	٥,٨٤٣	٧,٨٠٧
تكاليف أخرى	(٣,١٢٧)	(٣,٧٢٩)
صافي الربح بعد خصم الضريبة	٢,٧١٦	٤,٠٧٨
الأرباح الأساسية/ (الخسارة) لكل سهم	٠,٠١٧	٠,٠٢٥

الإيرادات

انخفضت إيرادات السعة بمقدار (٠,٧ مليون ريال عماني) مقارنة بالفترة المقابلة ويرجع ذلك أساسًا إلى زيادة الانقطاع القسري بمقدار (٠,٥ مليون ريال عماني)، وخفض رسوم السعة بمقدار (٠,٩ مليون ريال عماني) وعوض ذلك ارتفاع إيرادات سعة الطاقة المعترف بها على أساس وقت التوقف المتاح الشركة في فترة الشتاء. كانت الشركة في وقت سابق تحقق إيرادات سعة مماثلة في فترة الشتاء على أساس التوافر الفعلي. بالإضافة إلى ذلك، كانت عائدات السعة المائية أعلى لمحطات التناضح العكسي بسبب انخفاض الانقطاع القسري المرتبط بجودة مياه البحر في العام الحالي.

التكاليف التشغيلية

يرجع الانخفاض البالغ (٥,٠٢ مليون ريال عماني) في تكاليف التشغيل مقارنة بالفترة المماثلة بشكل رئيسي إلى انخفاض استهلاك الغاز / الكهرباء (٦,٩ مليون ريال عماني) بسبب انخفاض تصدير خلال الفترة الحالية والذي تم تعويضه جزئيًا ارتفاع تكاليف استيراد الكهرباء والوقود (٠,٧ مليون ريال عماني)، وارتفاع الاستهلاك (٠,٤٨ مليون ريال عماني) بسبب مراجعة العمر الإنتاجي للمحطات وتقييمها المتبقي وتكاليف الإصلاح والصيانة المرتفعة بسبب عطل في مولد التوربينات البخارية (٠,٧١ مليون ريال عماني).

إجمالي الأرباح

يُعزى الانخفاض في إجمالي الربح (١,٩٦ مليون ريال عماني) بشكل أساسي إلى انخفاض إجمالي إيرادات الطاقة الإنتاجية من المحطة الرئيسية، والذي تم تعويضه جزئيًا بزيادة عائدات الطاقة الإنتاجية من محطات المياه، وارتفاع تكاليف الصيانة، وزيادة الاستهلاك وتأثير صافي الدخل من انخفاض إيرادات الإنتاج لهذه الفترة.

تكاليف أخرى

التكاليف الأخرى (صافية من الإيرادات الأخرى) للفترة الحالية أقل بمقدار (٠,٦ مليون ريال عماني) ويرجع ذلك أساسًا إلى انخفاض تكلفة التمويل على حساب سداد مبالغ القرض الأساسية للمقرضين وضريبة الدخل المنخفضة جزئيا.

صافي الربح بعد خصم الضريبة

يعود الانخفاض البالغ (١,٢ مليون ريال عماني) في صافي الربح بشكل رئيسي إلى انخفاض إيرادات الطاقة الإنتاجية، وارتفاع تكاليف الإصلاح والصيانة، وارتفاع الاستهلاك الذي عوضه جزئيًا انخفاض تكاليف التمويل.

بيان التدفق المالي (ألف)	الفترة المنتهية في ٣٠ يونيو ٢٠٢١م	العام المنتهي في ٣١ديسمبر ٢٠٢٠م
النقد وما في حكم النقد في نهاية الفترة	٥,٤٣٩	٨,٦٨٢

الموازنة العامة (ألف)	حتى ٣٠ يونيو ٢٠٢١م	حتى ٣١ ديسمبر ٢٠٢٠م
مجموع الأصول	٩٠,٣٢٥	١٠٥,٠٤١
صافي حقوق المساهمين	٣٠,٦١٥	٢٧,٨٩٨
رأس المال المدفوع	١٦,٠٠٠	١٦,٠٠٠
النسبة الحالية	٠,٥٥:١	٠,٧٨:١
نسبة الاستدانة	٤٩:٥١	٥٦:٤٤
صافي الأصول لكل سهم بالريال العماني	٠,١٩١	٠,١٧٤

النقد وما في حكم النقد في نهاية الفترة

يعود سبب الانخفاض في النقد وما في حكمه للفترة المنتهية في ٣٠ يونيو ٢٠٢١م بشكل رئيسي إلى سداد القرض في أبريل.

نظرة استشرافية والمخاطر الرئيسية

ستظل الشركة تركز على استكمال الأنشطة المتبقية في مولد التوربينات البخارية واختبار الأداء السنوي الإضافي. من المتوقع أن تعود التوربينات البخارية إلى العمل بحلول نهاية شهر يوليو، وبعد ذلك مباشرة ستشرع الشركة في اختبار الأداء السنوي الإضافي لإثبات القدرة المضمونة وقدرة المياه المتعلقة بوضعي التشغيل والاستعداد.

حسبما نوقش في التقارير القليلة السابقة الصادرة عن الشركة، في حالة عدم التعاقد مع وحدة توليد الطاقة، فإن ذلك سيعرض الشركة لمخاطر عالية للغاية وحالة إفلاس بالنظر إلى التزامات القروض الكبيرة الواجبة السداد التي ستظل قائمة في نهاية عام. لن تكون الشركة قادرة على سداد التزامات قروضها وسوف تتخلف عن السداد بموجب اتفاقيات تمويلها. من المحتمل أن يؤدي هذا الموقف إلى قضايا تتعلق باستمرارية الأعمال والتي ستحتاج بعد ذلك إلى مناقشتها مع مقرضي المشروع. من المحتمل أن تحتاج الشركة إلى إقرار شطب إضافي في محطة الطاقة الخاصة بها مما يؤدي إلى تآكل رأس المال.

ويذكر أن الشركة ستبذل كل الجهود لإعداد وتقديم عرض تنافسي للمشتري فيما يتعلق بمحطتي التناضح العكسي. ومن المتوقع ظهور نتيجة عملية العطاء هذه خلال الربع الأخير من العام. ترى الشركة أنه في حالة عدم نجاحها في الحصول على عقود جديدة لمحطات التناضح العكسي الخاصة بها، فإن ذلك سيؤثر سلبًا على إمكانية استرداد القيمة النهائية لتصل قيمتها إلى ٢٥ مليون ريال عماني التي تم افتراضها في وقت تقديم العطاء الأصلي لمحطتي التناضح العكسي.

من جانب آخر، تستعد الشركة للمشاركة في تجارب السوق الفوري من الربع الثالث فصاعدًا. من المتوقع أن يبدأ العمل بهذا السوق الفوري رسميًا اعتبارًا من العام المقبل. ومع ذلك، تدرك الشركة أنه سيكون هناك تدفقات نقدية منخفضة جدًا أو معدومة في السنوات ٣-٤ الأولى في نظام السوق الفوري بسبب حالة السعة الفائضة المتعاقد عليها السائدة في الشبكة الوطنية. وكما هو معلوم، الشركة ليس لديها سيطرة على هذه السعة الفائضة المتعاقد عليها.

يظهر صافي مركز المطلوبات الحالية في نهاية الربع أيضًا استمرار تدهور وضع السيولة للشركة، حيث سيشكل هذا الموقف تحديات على العمليات التجارية إذا دعت الحاجة إلى تسوية هذه الالتزامات على الفور.

قائمة المركز المالي كما في ٣٠ يونيو ٢٠٢١م (تظهر بالريال العُماني)

	٣٠ يونيو ٢٠٢١م	٣١ ديسمبر ٢٠٢٠م
الأصول		
الأصول غير المتداولة		
ممتلكات وآلات ومعدات	٧١,٧٩٥,٦٨٣	٧٠,٥٠٩,٨٩٥
أصول معنوية	٧٥,٢١٩	١٣٣,١٨٤
أصول حق الاستخدام	٤٤٠,٤١٥	٤٥٥,٢٠٣
إجمالي الأصول غير المتداولة	٧٢,٣١١,٣١٧	٧١,٠٩٨,٢٨٢
الأصول المتداولة		
مخزون	٤,٦٩٤,١٧٣	٤,٧٨٣,٧٤٧
ذمم تجارية مدينة وأرصدة مدينة أخرى	٧,٨٩٥,٤٠٧	٢٠,٤٩٢,٧٤٧
نقد وأرصدة بنكية	٥,٤٢٣,٨١٩	٨,٦٦٦,٥٧٠
إجمالي الأصول المتداولة	١٨,٠١٣,٣٩٩	٣٣,٩٤٣,٠٦٤
إجمالي الأصول	٩٠,٣٢٤,٧١٦	١٠٥,٠٤١,٣٤٦
حقوق الملكية والالتزامات		
رأس المال والاحتياطيات		
رأس المال	١٦,٠٠٠,٠٠٠	١٦,٠٠٠,٠٠٠
احتياطي قانوني	٥,٣٣٣,٣٣٣	٥,٣٣٣,٣٣٣
احتياطي خاص	٨٥,٥٥٥	٨٥,٥٥٥
أرباح مُحتجزة	٩,١٩٥,٨٩١	٦,٤٧٩,١٧٨
إجمالي رأس المال والاحتياطيات	٣٠,٦١٤,٧٧٩	٢٧,٨٩٨,٠٦٦
الالتزامات غير المتداولة		
قرض طويل الأجل – الجزء غير الجاري	١٧,٢٣٢,٩٢٠	٢٣,٧٠٩,٣١٥
التزام ضريبي مؤجل	٥,٦٥٨,٥٠٤	٥,٩١٤,١٩٢
مخصص ترميم الموقع	٣,٤٦٩,١٨٨	٣,٣٦٧,٠١٤
التزامات منافع الموظفين	٧٥,٣٩٦	٨٧,١١١
التزامات إيجار – الجزء غير الجاري	٦٩٦,٦٧٠	٦٨٦,٦٣٥
إجمالي الالتزامات غير المتداولة	٢٧,١٣٢,٦٧٨	٣٣,٧٦٤,٢٦٧
الالتزامات المتداولة		
قرض طويل الأجل – الجزء الجاري	١٢,٢٠٠,٣٥٢	١١,٨٩٩,٠٧٦
ذمم تجارية دائنة وأرصدة دائنة أخرى	١١,٢٦٢,١٢٥	٢٠,٥٠٤,٤٨٤
التزامات إيجار – الجزء الجاري	٢٤,٩٩٢	١٥,٣٤٤
الضريبة	٩,٠٨٩,٧٩٠	١٠,٩٦٠,١٠٩
إجمالي الالتزامات المتداولة	٣٢,٥٧٧,٢٥٩	٤٣,٣٧٩,٠١٣
إجمالي الالتزامات	٥٩,٧٠٩,٩٣٧	٧٧,١٤٣,٢٨٠
أجمالي حقوق الملكية والالتزامات	٩٠,٣٢٤,٧١٦	١٠٥,٠٤١,٣٤٦
صافي الأصول للسهم الواحد (ريال عماني)	٠,١٩١	٠,١٧٤

قائمة الربح أو الخسارة والدخل الشامل للفترة المنتهية في ٣٠ يونيو ٢٠٢١م (تظهر بالريال العُماني)

	نصف السنة المنتهية في ٣٠ يونيو ٢٠٢١م	نصف السنة المنتهية في ٣٠ يونيو٢٠٢٠م	للفترة المنتهية في ٣٠ يونيو ٢٠٢١م	للفترة المنتهية في ٣٠ يونيو ٢٠٢٠م
الدخل				
إيرادات	١٧,٢٤٢,٣١٥	٢٤,٢٢٥,٤٠٩	٨,٦٠٣,٠٨٤	١٦,٠٩٨,٣٧٨
تكاليف التشغيل	(١١,٣٩٩,١٩٨)	(١٦,٤١٧,٥٩٧)	(٦,١٧٩,١١٨)	
إجمالي الأرباح	٥,٨٤٣,١١٧	٧,٨٠٧,٨١٢	٢,٤٢٣,٩٦٦	٥,٠٦٦,١٣٠
دخل آخر	٢٣,٤٠١	١٧,١٧٥	٧,٦٦٨	٢,٠٥٥
	٥,٨٦٦,٥١٨	٧,٨٢٤,٩٨٧	٢,٤٣١,٦٣٤	٥,٠٦٨,١٨٥
المصروفات				
مصروفات عمومية وإدارية	(٦٤٢,٨٥٩)	(٥٩١,١٩٣)	(٢٩٠,٩١٠)	(٢٩٥,١٢٢)
إلغاء الاعتراف بالأجزاء المستبدلة من المصنع والالات	(٨١٠,٤٢١)	(٨٧٥,٢٧٠)	-	(٨٧٥,٢٧٠)
أرباح من العمليات	٤,٤١٣,٢٣٨	٦,٣٥٨,٥٢٤	٢,١٤٠,٧٢٤	٣,٨٩٧,٧٩٣
تكاليف تمويل	(١,٢١٣,٩١٤)	(١,٥٦٠,٥٤٤)	(٥٧٩,٠٤٧)	(٧٥٥,٦٩٨)
أرباح السنة قبل الضريبة	٣,١٩٩,٣٢٤	٤,٧٩٧,٩٨٠	١,٥٦١,٦٧٧	٣,١٤٢,٠٩٥
ضريبة الدخل	(٤٨٢,٦١١)	(٧١٩,٨٥٣)	(٢٣٥,٥٣٤)	(٤٦٩,٥٩٢)
صافي الأرباح بعد الضريبة واجمالي (المصروف) /الدخل للفترة	٢,٧١٦,٧١٣	٤,٠٧٨,١٢٧	١,٣٢٦,١٤٣	٢,٦٧٢,٥٠٣
العائد الأساسي والمُخفض للسهم الواحد (بالريال العماني)	٠,٠١٧	٠,٠٢٥	٠,٠٠٨	٠,٠١٧

ملاحظة : الحسابات سوف ترسل بالبريد لكل مساهم حسب طلبه وذلك خلال سبعة أيام من تاريخ إستلام الطلب .

فرصة للفوز بقسائم شرائية بنحو 50 ريالاً عُمانياً

انضم إلى نادي الإحالة الحصري لشركة كيا

مسقط - ش

يتمتع زبائن كيا الآن بفرصة رائعة للانضمام إلى نادي الإحالة الحصري لشركة كيا، والحصول على فرصة للفوز بقسائم شرائية من اللولو تصل إلى 50 ريالاً عُمانياً. يخضع هذا البرنامج للشروط، ولمعرفة تفاصيل حول كيفية الانضمام إلى نادي الإحالة الحصري لشركة كيا، تفضل بزيارة قسم نادي الإحالة على موقع الويب لشركة كيا عُمان، وسجل بياناتك.

ووفقًا لتصريح ممثل شركة الاعتماد الدولية للسيارات، وكلاء كيا في السلطنة، «يشجع نادي الإحالة الحصري زبائنه على مشاركة حبهم لسيارات كيا من خلال الإشارة إلى أسماء أقربائهم وأعزائهم ممن يرغبون في شراء إحدى سيارات كيا، والحصول أيضًا على مكافآت مع قسائم شرائية من اللولو تصل إلى 50 ريالاً عُمانياً عن كل إحالة ناجحة. علاوة على ذلك، يمكن للزبائن الاستفادة من الاختيار من بين تشكيلة واسعة من السيارات الغنية بالمزايا من كيا، ويشمل هذا البرنامج على طرازات بيكانتو، وريو، وبيجاس، وسيراتو، وسونيت، وسيلتوس، وكيه5، كادينزا، كيه 8 (كادينزا الجديدة)، وستينجر، وكيه 900، ونيرو، وسول، وكرنفال، وسبورتاج، وسورينتو، وتيلوريدا، وكيه 400 جي. وأضاف قائلًا: «برنامج كيا للإحالة هو طريقتنا لإظهار علاقتنا مع زبائنا، فقد صمّمنا هذا البرنامج لمكافأة زبائننا الأوفياء، ومنحهم كعربون تقدير منّا على دعمهم المتواصل تجاه علامة كيا التجارية. لذا، نتأمل منهم سرعة التسجيل في برنامج الإحالة، والبدء في الكسب مع كل إحالة ناجحة».

مع التشكيلة الواسعة من ملحقات رينو الأصلية

امنح سيارتك رينو داستر مظهراً جذاباً

مسقط - ش

هل تريد إجراء تعديل على سيارتك رينو داستر؟ تقدم رينو عُمان، من سهيل بهوان للسيارات ، مجموعة واسعة من الملحقات الأصلية لطرازها الشهير – رينو داستر– هذه الإكسسوارات الأصلية تلبي الاحتياجات المتنوعة لأسلوب حياة عصري مع العديد من مزايا السلامة والتكنولوجيا والتصميم . قال متحدث باسم رينو عُمان: «الإكسسوارات الأصلية لطراز رينو داستر الشهير متاحة للتركيب في جميع صالات عرض رينو في جميع أنحاء السلطنة. تم تصميم ملحقات قطع غيار لرينو داستر لتناسب احتياجات المالكين وأذواقهم. بإمكان مجموعة الملحقات الأصلية أن تمنح السيارة المظهر الجذاب أو تعزيز نواحي السلامة . يمكن للزبائن الاختيار من بين المجموعة الواسعة لمحقات قطع الغيار والحصول على شكل أكثر حداثة أو تحسين مستوى السلامة. « من بين الملحقات الأصلية الحصرية المتوفرة لرينو داستر شبكة التخزين (أفقية) ، فرش للأرضية ، عتبة صعود جانبية ، مثبتات لعتبة الصعود الجانبية عواكس هواء (أمامية) عواكس هواء (خلفية) ، عتبة صندوق السيارة (الفولاذ المقاوم للصدأ) ، واقي من الشمس (خلفي) ، ناشر هواء جانبي للنوافذ شاشة خلفية ، مسند ذراع (أمامي ، للقيادة من ناحية اليسار). يتمحور طراز العلامة التجارية رينو داستر الرياضية الشهيرة ، حول القوة والأداء والسلامة. تتكون رينو داستر من محرك قوي وتصميم عصري جذاب ومقصورة مريحة وواسعة ، وهي متوفرة بمحرك 1.6 لتر دفع ثنائي و 2.0 لتر دفع رباعي وبالفئة الحضرية أو الرياضية– «أوربان» و«سبورتس». تعكس خصائص رينو المتأصلة في القوة وقدرة السيارات الرياضية ، كما تتميز فئات داستر بمحرك قوي وتصميم عصري جذاب ومقصورة مريحة وواسعة ، بالإضافة إلى القوة والأداء والسلامة التي تلبي تطلعات المشترين. تتميز سيارات رينو داستر الرياضية بمحركات قوية – سعة 1.6 لتر دفع ثنائي و 2 لتر – دفع رباعي – لعُشّاق الطرق الوعرة. كما أن لديها ناقل حركة أوتوماتيكي متقدم بأداء متميز واقتصادي بنحو كبير في استهلاك الوقود وقليل انبعاثات ثاني أكسيد الكربون لمواكبة الاتجاهات العالمية والاحتياجات الحالية. تتمتع رينو داستر بمظهر حازم متميز، وتتميز بتصميم خارجي جديد تمامًا مع مظهر أكثر كمالًا ويعززه شبك أمامي عريض من الكروم يمتد إلى الكشافات الأمامية في الزوايا الأمامية للسيارة. بفضل لوحة الحماية السفلية الأمامية والإضاءة المتميزة على شكل C من رينو مع مصابيح LED تعمل أثناء النهار، تعزز رينو داستر شخصية السيارات الرياضية بوصفها مركبة قوية ، لكنها ذكية تصلح للسير على شوارع المدينة العصرية. هي واحدة من طرازات رينو المشهورة التي تتميز بالقوة والأداء والسلامة ،و تضيف رينو داستر الجديدة المزيد من الروعة والأناقة علاوة على مواصفاتها المميزة. تقدم السيارة الرياضية تجربة قيادة رائعة على الطرق ، وهي مجهزة بنفس القدرة على الطرق الوعرة وسعرها في المتناول لتنافس مثيلاتها من السيارات الأخرى في السوق. رينو داستر بإصداري «أوربان» و «سبورت» المجهزين بقدرات السيارات الرياضية الفائقة وميزات محسّنة تم تصميمها للتعبير عن ميول وتفضيلات مالكها. إنها مجهزة بالعديد من الميزات البارزة والتحسينات التكنولوجية ، فمن المؤكد أنها ستضع معايير جديدة لفئتها في عُمان.

المحكمة الإبتدائية بصحار
أمانة سر المحكمة

إعــلان حكم لسريان ميعاد الاستئناف

تعلن أمانة سر المحكمة الابتدائية بصحار بأن المدعية/ الشركة الدولية الحديثة للأجهزة الكهربائية، قد اقامت أمامها الدعوى التجارية الفردية رقم (٧٠٩/١٣٠٩/٢٠١٩م) ضد المدعى عليه/ سهيل بن ناجم بن شغيل الراسبي.

وبتاريخ ٢٣/٠٢/٢٠٢١م " حكمت المحكمة بإلزام المدعى عليه بأن يؤدي للمدعية مبلغاً وقدره (٦١٠ ر.ع) ستمائة وعشرة ريالات عمانية، وألزمته بالمصاريف ومبلغ (٥٠ر.ع) خمسون ريالاً عمانياً مقابل أتعاب المحاماة"

ولما كان المحكوم عليه لم يحضر أحد من طرفه جلسة النطق بالحكم وتعذر إعلانه بالطرق العادية، فإن هذا يعتبر إعلاناً له بالحكم طبقاً للمادتين (١١، ٢٠٤) من قانون الإجراءات المدنية والتجارية الصادر بالمرسوم السلطاني رقم (٢٩/٢٠٠٢م). علماً بأن الإعلان ينتج أثره من تاريخ النشر.

أمانة سر المحكمة

المحكمة الإبتدائية بصحار
أمانة سر المحكمة

إعــلان حكم لسريان ميعاد الاستئناف

تعلن أمانة سر المحكمة الابتدائية بصحار بأن المدعية / الشركة الدولية الحديثة للأجهزة الالكترونية قد اقامت أمامها الدعوى التجاريه الفردية رقم (٥٣٩/١٣٠٩/٢٠٢٠) ضد المدعى عليها / سعاد بنت سبيت بن يوسف العلوية.

وبتاريخ ٢٣/٠٢/٢٠٢١م " حكمت المحكمة بالزام المدعى عليها بأن تؤدي للمدعية مبلغاً وقدرة (٢٧٥ر.ع) مائتان وخمسه وسبعون ريالا عمانيا ، وألزمتها بالمصاريف ومبلغ (٥٠ر.ع) خمسون ريالا عمانيا مقابل أتعاب المحاماة "

ولما كان المحكوم عليها لم يحضر أحد من طرفها جلسة النطق بالحكم وتعذر إعلانها بالطرق العادية، فإن هذا يعتبر إعلاناً لها بالحكم طبقا للمادتين (١١، ٢٠٤) من قانون الإجراءات المدنية والتجارية الصادر بالمرسوم السلطاني رقم (٢٩/٢٠٠٢م). علما بأن الإعلان ينتج أثره من تاريخ النشر.

أمانة سر المحكمة

المحكمة الإبتدائية بصلالة
أمانة سر المحكمة

إعــلان حكم

تعلن أمانة سر المحكمة الإبتدائية بصلالة أنه قد صدر حكم بتاريخ :٢٥/٣/٢٠٢١م، في الدعوى التجارية رقم (٦٣٩/١٣٠٩/٢٠٢٠) المقدمة من / شركة بارادري انترناشيونال، قضى فيها بإلزام المحكوم ضدها/شركة المعطيات الشاملة " بأن تؤدي للمدعية مبلغ وقدره (١٠٧٥٠ دولار أمريكي) "أي ما يعادل مبلغ وقدره (٤١٣٣,٣٨ ر.ع) [أربعة آلاف ومائة وثلاثة وثلاثون ريال عماني وثمانية وثلاثون بيسة] وألزمتها بالمصاريف ومبلغ خمسون ريال مقابل أتعاب المحاماة ورفض ما زاد عن ذلك من طلبات".

ولما كان المحكوم ضدها لم تحضر جلسة النطق بالحكم وتعذر إعلانها بالطرق العادية يعتبر هذا النشر إعلاناً لها بالحكم وذلك عملاً بالمادتين (١١ ، ٢٠٤) من قانون الإجراءات المدنية والتجارية الصادر بالمرسوم السلطاني رقم (٢٩/٢٠٠٩) وتعديلاته.

أمانة سر المحكمة

المحكمة الإبتدائية بالسيب
أمانة سر المحكمة

إعــلان قضائي

تعلن امانه سر المحكمة بان / علي بن بخيت بن منتهيل الشحري اقام الدعوى المدنية ثلاثي رقم (2021/2204/192) ضد / محمد بن سالم بن سعيد العلوي بطاقه شخصيه رقم 4490205 (مدعى عليه ثاني- خصم مدخل) واخرين.

للمطالبة بالاتي: -

(1)الزام المدعى عليها الاولى بسداد مبلغ التعويض عن اجمالي قيمه التامين بمبلغ وقدره (50.000 ر.ع) خمسون الف ريال عماني

(2)الزام المدعى عليها الاولى والخصوم المدخلين متكافلين ومتضامنين او منفردين بان يؤدوا للمدعي تعويضا جابرا للضرر بمبلغ وقدره (100.000 ر.ع) مائه الف ريال عماني عن الاضرار المادية والأدبية التي لحقت بالمدعي جراء الحادثة وما فاته من كسب وما لحقه من خسائر وضرر الزام المدعى عليهم جميعا متكافلين ومتضامنين او منفردين بسبب الحادث. وتعطيله عن العمل مدي الحياه وانهاء خدماته بالقوات الخاصة واحالته للتقاعد.

(3)الزام المدعى عليها الاولى والخصوم المدخلين متكافلين ومتضامنين او منفردين بسداد قيمه فواتير العلاج بمستشفيات سلطنه عمان وخارجها (بدوله الهند) وفواتير اجراء الفحوصات والأشعة والتحاليل المختلفة والمتابعات العلاجية والمقدرة (بالروبية الهندية) او ما يعادلها بالريال العماني بمبلغ وقدره (10.000 ر.ع) عشره الاف ريال عمان

(4) الزام المدعى عليها الاولى والخصوم المدخلين متكافلين ومتضامنين او منفردين بسداد قيمه تذاكر السفر للمدعي ذهابا وعوده اكثر من مره لدوله الهند للعلاج والفحوصات والمتابعات بالمستشفيات بمبلغ وقدره (2000 ر.ع) الفين ريال عماني.

(5) الزام المدعى عليها الاولى والخصوم المدخلين متكافلين ومتضامنين او منفردين بالمصاريف والرسوم واتعاب المحاماة بمبلغ وقدره (2000 ر.ع)

ونظرا لتعذر اعلان المدعى عليه المذكورة أعلاه بالطرق الودية يعتبر هذا النشر اعلانا له بموعد نظر الدعوى في يوم الاثنين الموافق 2021/8/9 الساعة التاسعة صباحا بمقر المحكمة بالسيب عملا بالمادة (11) من قانون الإجراءات المدنية والتجارية الصادر بالمرسوم السلطاني رقم(2002/29)وتعديلاته

أمانة سر المحكمة

المحكمة الإبتدائية بصحار
أمانة سر المحكمة

إعــلان حكم لسريان ميعاد الاستئناف

تعلن أمانة سر المحكمة الابتدائية بصحار بأن المدعية/ الشركة الدولية الحديثة للأجهزة الكهربائية، قد اقامت أمامها الدعوى التجارية الفردية رقم (٢٧٣/١٣٠٩/٢٠٢١م) ضد المدعى عليها/ كريمة محمد حسن عطية - مصرية.

وبتاريخ ٢٧/٠٤/٢٠٢١م " حكمت المحكمة بإلزام المدعى عليها بأن تؤدي للمدعية مبلغاً وقدره (٦٩٥ ر.ع) ستمائة وخمسة وتسعون ريالاً عمانياً ، وألزمتها بالمصاريف ومبلغ (٥٠ ر.ع) خمسون ريالاً عمانياً مقابل أتعاب المحاماة "

ولما كان المحكوم عليه لم يحضر أحد من طرفه جلسة النطق بالحكم وتعذر إعلانه بالطرق العادية، فإن هذا يعتبر إعلاناً له بالحكم طبقاً للمادتين (١١، ٢٠٤) من قانون الإجراءات المدنية والتجارية الصادر بالمرسوم السلطاني رقم (٢٩/٢٠٠٢م). علماً بأن الإعلان ينتج أثره من تاريخ النشر.

أمانة سر المحكمة

المحكمة الإبتدائية بمسقط
أمانة سر المحكمة

إعــلان تسجيل تنبيه عقاري

بناء على طلب التنفيذ التجاري رقم 2017/3455 المقدم من/ شركة مسقط للتمويل ضد/ البيرق اللامع للتجارة وسليمان بن سالم بن محمد الوهيبي وعبدالله بن سالم بن سعيد الدرمكي لتنفيذ الحكم الصادر في الدعوى التجارية رقم 1304/782/ 2016 القاضي بسداد مبلغ وقدره 22163/796.ع(اثنان وعشرون ألفا ومائة وثلاثة وستون ريالا وسبعمائة وستة وتسعون بيسة)

تعلن أمانة سر المحكمة وحيث لم يسدد المنفذ ضده المبلغ المحكوم به فقد تقرر قطعة الأرض رقم 1316 بمربع العامرات م/1 العامرات بمساحة 543م2 بالاستعمال السكني.

ونظراً لعدم و وجود محل إقامة معروف للمنفذ ضده ، فقد تقرر توجيه هذا الإعلان إليه بطريق النشر متضمناً إعلانه بتسجيل تنبيه التنفيذ العقاري بوجوب سداد المبلغ المذكور أعلاه خلال 30 يوما على هذا النشر وإلا بيع العقار المملوك له عملا بإحكام المرسوم السلطاني رقم 2002/29 بإصدار قانون الإجراءات المدنية والتجارية وتعديلاته، سوف يتم تسجيل التنبيه لدى وزارة الإسكان باعتبار العقار محجوزا عليه بحيث يلحق به ثمار إيراداته عن المدة التالية لتسجيل التنبيه.

أمانة سر المحكمة

المحكمة الإبتدائية بصحار
أمانة سر المحكمة

إعــلان قضائي

تعلن امانة سر المحكمة الابتدائية بصحار بأن المدعي / ياسر بن سعيد بن سالم الشامسي أقام الدعوى المدنية الفردية رقم (١٦٦ /٢٠٢١/١٢٠٨ م) ضد/ المدعي عليه خلفان بن محمد بن سالم الغيثي والتي يطالب فيه :

إلزام المدعي عليه بأن يدفع إلى المدعي مبلغ (٣٥٠٠ ر .ع) عن قيمة الدين المذكور بالشيك سالف الذكر والمؤرخ ١/١/٢٠١٧ م .

ومبلغ (١٠٠٠ ر.ع) ألف ريال عماني على سبيل التعويض عما أصاب المدعي من أضرار مادية وأدبية جراء فعلا المدعي عليه .

وكذلك إلزامه بدفع مبلغ (٥٠٠ ر.ع) عن قيمة اتعاب المحاماة مع تحمله كافة الطلبات .

وقد تعذر إعلان (المدعي عليه) بالطرق العادية وهذا النشر يعتبر إعلانا له بالصحيفة وتحديد جلسة ٢٣ /٨/ ٢٠٢١ م في تمام الساعة التاسعة صباحا بمقر المحكمة بصحار /مويلح/ مجمع المحاكم بصحار بالقرب من مستشفى صحار المرجعي موعدا لسماع عملا بنص المادة (١١) من قانون الإجراءات المدنية والتجارية الصادر بالمرسوم السلطاني رقم (٢٩ /٢٠٠٢م) وعلى (المدعي عليه) الحضور شخصيا أو وكيله المفوض بالوكالة مصدقة حسب الأصول في الموعد والمكان المحددين أعلاه والرد على طلبات المدعي علما بأن الإعلان ينتج أثره من تاريخ النشر.

أمانة سر المحكمة

المحكمة الإبتدائية بالسيب
أمانة سر المحكمة

إعــلان قضائي

تعلن أمانة سر المحكمة الابتدائية بالسيب بأن/ محمد شكور بير احمد تقدم بالدعوى العمالية رقم ٨٠٤/١٤٠٩/٢٠٢١م ضد/ العقبة البيضاء – تضامنية مطالبا فيها: .

١. تجديد بطاقة المقيم.
٢. عدم ممانعة من نقل الكفالة في حال تعذر الحصول على صاحب العمل.
٣. تجديد التراخيص القانونية المتعلقة بمحل العمل.

وقد تعذر إعلان المدعى عليها بالطرق العادية، وهذا النشر يعتبر إعلاناً له بالدعوى وتحديد يوم الأحد الموافق ١/٨/٢٠٢١م الساعة التاسعة صباحا بمقر المحكمة الكائن (السيب . الخوض السابعة – بالقرب من محطة نفط عمان) موعدا لسماعه وينتج الإعلان أثره من تاريخ النشر عملا بنص المادة (١١) من المرسوم السلطاني رقم ٢٩/٢٠٠٢م وعلى المدعى عليها الحضور شخصياً (أو وكيله المفوض بوكالة مصدقة حسب الأصول) في الموعد والمكان المحددين أعلاه والرد على طلبات المدعي خلال المدة المحددة سالفة البيان

أمانة سر المحكمة

المحكمة الإبتدائية بصحار
أمانة سر المحكمة

إعــلان حكم لسريان ميعاد الاستئناف

تعلن أمانة سر المحكمة الابتدائية بصحار بأن المدعية/ الشركة الدولية الحديثة للأجهزة الكهربائية، قد اقامت أمامها الدعوى التجارية الفردية رقم (١٠٧/١٣٠٩/٢٠٢١م) ضد المدعى عليها/ لمياء بنت مراد بن جمعة البلوشية.

وبتاريخ ١٥/٠٦/٢٠٢١م " حكمت المحكمة بإلزام المدعى عليها بأن تؤدي للمدعية مبلغاً وقدره (٥٤٥ ر.ع) خمسمائة وخمسة وأربعون ريالاً عمانياً ، وألزمتها بالمصاريف ومبلغ (٥٠ ر.ع) خمسون ريالاً عمانياً مقابل أتعاب المحاماة "

ولما كان المحكوم عليها لم يحضر أحد من طرفها جلسة النطق بالحكم وتعذر إعلانها بالطرق العادية، فإن هذا يعتبر إعلاناً لها بالحكم طبقاً للمادتين (١١، ٢٠٤) من قانون الإجراءات المدنية والتجارية الصادر بالمرسوم السلطاني رقم (٢٩/٢٠٠٢م). علماً بأن الإعلان ينتج أثره من تاريخ النشر.

أمانة سر المحكمة

المحكمة الإبتدائية بصحار
أمانة سر المحكمة

إعــلان حكم لسريان ميعاد الاستئناف

تعلن أمانة سر المحكمة الابتدائية بصحار بأن المدعية/ الشركة الدولية الحديثة للأجهزة الكهربائية، قد اقامت أمامها الدعوى التجارية الفردية رقم (٩٦/١٣٠٩/٢٠٢١م) ضد المدعى عليها/ وفاء بنت مطر بن حمد العريمية.

وبتاريخ ١٥/٠٦/٢٠٢١م " حكمت المحكمة بإلزام المدعى عليها بأن تؤدي للمدعية مبلغاً وقدره (١٢٠ ر.ع) مائة وعشرون ريالاً عمانياً ، وألزمتها بالمصاريف ومبلغ (٥٠ ر.ع) خمسون ريالاً عمانياً مقابل أتعاب المحاماة "

ولما كان المحكوم عليها لم يحضر أحد من طرفها جلسة النطق بالحكم وتعذر إعلانها بالطرق العادية، فإن هذا يعتبر إعلاناً لها بالحكم طبقاً للمادتين (١١، ٢٠٤) من قانون الإجراءات المدنية والتجارية الصادر بالمرسوم السلطاني رقم (٢٩/٢٠٠٢م). علماً بأن الإعلان ينتج أثره من تاريخ النشر.

أمانة سر المحكمة

المحكمة الإبتدائية بصحار
أمانة سر المحكمة

إعــلان حكم لسريان ميعاد الاستئناف

تعلن أمانة سر المحكمة الابتدائية بصحار بأن المدعية/ الشركة الدولية الحديثة للأجهزة الكهربائية، قد اقامت أمامها الدعوى التجارية الفردية رقم (٨١/١٣٠٩/٢٠٢١م) ضد المدعى عليها/ إثمار بن ثامر بن فتح بيت النويرة.

وبتاريخ ٢٣/٠٥/٢٠٢١م "حكمت المحكمة بإلزام المدعى عليها بأن تؤدي للمدعية مبلغا وقدره (٥١٣ر.ع) خمسمائة وثلاثة عشر ريالاً، ومبلغ (٥٠ر.ع) خمسين ريالاً عمانياً مقابل أتعاب المحاماة، وبالمصاريف.

ولما كان المحكوم عليها لم يحضر أحد من طرفها جلسة النطق بالحكم وتعذر إعلانها بالطرق العادية، فإن هذا يعتبر إعلاناً لها بالحكم طبقاً للمادتين (١١، ٢٠٤) من قانون الإجراءات المدنية والتجارية الصادر بالمرسوم السلطاني رقم (٢٩/٢٠٠٢م). علماً بأن الإعلان ينتج أثره من تاريخ النشر.

أمانة سر المحكمة

عقارات

2 فيلا للبيع
٥ غرف نوم، أجهزة مطبخ كاملة،
٢ غرفة معيشة، ١ غرفة دراسة،
٢ حمام إضافي
في مدينة السلطان قابوس
للاتصال:
هاتف: ٩٢٠٤٢٤٥١ ٩٦٨+

ASSARAIN PROPERTIES

للإيجار

مجمع حي الراحة (مدينة السلطان قابوس)	شقق و فيلا ٢ و ٣ غرف / فيلا ٦ غرف مع غرفة شغله (حديقة -سوالف-صالة رياضية -حوض سباحة مشترك)
الخوير	شقق ٢ و ٣ غرف + صالة
الغبرة (شارع ١٨ نوفمبر)	سكني/تجاري فيلا ٣ و ٤ غرف مع غرفه الشغالة (حديقة – سوالف)
روي / دارسيت	شقق غرفتين و ٣ غرف / محلات
العامرات	شقق غرفتين و ٣ غرف + مجلس/صالة طعام (مكيفات سبليت ويندو)

للاستفسار و المعاينة نرجوا الاتصال على ٩٣٢١٦٤١٠/ ٩٢٨٤١٦٩٠/ ٩١٢١٣٢٢١ أو التواصل معنا عبر الإيميل hartc@omantel.net.om
الموقع الإلكتروني : assarainproperties.com

خدمات

تعديل الشكل القانوني
تعلن شركة/ الفجر الحديثة للتجارة المقيدة بالسجل التجارى بصلاله برقم 1270004نـهـا بـصـدد تـعـديـل شكلها القانوني من شركة توصية الى الشخص الواحد وفقا للمادة رقم (31) من قانون الشركات التجارية 2019/18 وعلى كل من له اعتراض على ذلك علية ان يتقدم بسب اعتراضه للمديرية العامه للتجاره والصناعةوترويج الاستثمار بمحافظة ظفار وذلك خلال مدة (30) يوما من تاريخ نشر هذا الاعلان.

تعديل الشكل القانوني
تعلن شركة /النمارق المتحدة للتجارة المقيدة بالسجل التجارى بصلاله برقم1060052نها بصدد تعديل شكلها القانوني من شركة تضامنية الى الشخص الواحد وفقا للمادة رقم (31) من قانون الشركات التجارية 2019/18 وعلى كل من له اعتراض على ذلك علية ان يتقدم بسب اعتراضه للمديرية العامه للتجاره والصناعةوترويج الاستثمار بمحافظة ظفار وذلك خلال مدة (30) يوما من تاريخ نشر هذا الاعلان.

إعلان تخفيض رأس المال
المال وفقا لأحكام المادة 150 من قانون الشركات التجارية تعلن شركة مشاريع قرطاج الوطنية والمقيدة بالسجل التجاري رقم 1257153 بأنها بصدد تخفيض راس مالها من 153.000.000 إلى 20.000.000 الف ريال عماني وكل من له اعتراض على ذلك عليه أن يتقدم بأسباب اعتراضه لأمانه السجل التجاري بوزارة التجارة والصناعة فى خلال 30 يوما من تاريخه.

إعلان تخفيض رأس المال
وفقا لأحكام المادة 150 من قانون الشركات التجارية تعلن شركة بوابة حيفظ الحديثة (توصية) المقيدة بالسجل التجاري رقم 1118905 بأنها بصدد تخفيض رأس المال من 250,000.000 إلى 25,000.000 ريال عماني وكل من له اعتراض على ذلك عليه أن يتقدم بأسباب اعتراضه لأمانة السجل التجاري بوزارة التجارة والصناعة خلال 30 يوما من تاريخه.

تعديل الشكل القانوني
تعلن شركة/ رصيد المزيونة للتجارة والمقاولات المقيدة بالسجل التجارى بصلاله برقم 116059أنها بصدد تعديل شكلها القانونى من شركة تضامنية إلى الشخص الواحد وفقا للمادة رقم (31) من قانون الشركات التجارية 2019/18 وعلى كل من له اعتراض على ذلك علية ان يتقدم بسب اعتراضه للمديرية العامه للتجاره والصناعةوترويج الاستثمار بمحافظة ظفار وذلك خلال مدة (30) يوما من تاريخ نشر هذا الاعلان.

تخفيض رأس المال
وفقا لأحكام المادة 150 من قانون الشركات التجارية تعلن شركة العلامة الهادفة (ش م م) المقيدة بالسجل التجاري رقم 1269915 أنها بصدد تخفيض رأس المال من 250.000.000 إلى 5.000.000 ريال عماني وكل من له اعتراض على ذلك عليه أن يتقدم بأسباب اعتراضه لأمانة السجل التجاري بوزارة التجارة والصناعة خلال 30 يوما من تاريخه.

إعلان اندماج
تعلن شركة/ أبو علي العربية للتجارة والمقاولات ش م م والمقيدة لدى أمانة السجل التجارى بصلالة تحت رقم 1204624 أنها بصدد الاندماج فى شركة /الجزيرة العربية للخدمات اللوجستية والمقيدة لدى أمانة السجل التجارى بصلالة تحت رقم 1059552بناء على قرار اجتماع الشركاء والاتفاق الصادربين الشركتين المؤرخ 072021/13 ووفقا لأحكام الماده (13) مكرر(5) الماده(13) مكرر(8)وكل من له اعتراض أن يتقدم رسمياً خلال ثلاثة أشهر من تاريخه على العنوان الآتى (ص ب 90 الرمز البريدى 518 هاتف 96624336 كما يدعو بموجب هذا الاعلان دائني الشركة باداعاتهم ضد الشركة مدعمه بالمستندات الثبوتية على العنوان المذكور اعلاه خلال شهر من تاريخ نشر هذا الاعلان.

تعديل الشكل القانوني
تعلن شركة الدروب البيضاء، والمقيدة بالسجل التجاري تحت رقم (1003325) أنها بصدد تعديل شكلها القانوني من شركة توصية الى شركة محدودة المسؤولية وفقا للمادة رقم (31) مكرر من قانون الشركات التجارية (18/2019) وعلى كل من له اعتراض على ذلك عليه أن يتقدم بسبب اعتراضه الى ادارة التجارة والصناعة وترويج الاستثمار بمسقط وذلك خلال مدة (30) يوما من تاريخ نشر هذا الاعلان.

إعلان تخفيض رأس المال
وفقا لأحكام المادة 150 من قانون الشركات التجارية تعلن شركة الخطوط المنيرة الذهبية (ش م و) المقيدة بالسجل التجاري رقم 1308586أنها بصدد تخفيض رأس المال من 150.000.000 إلى 20.000.000 ريال عماني وكل من له أعتراض على ذلك عليه ان يتقدم بأسباب اعتراضه لأمانة السجل التجاري بوزارة التجارة والصناعة خلال 30 يوما من تاريخه.

خدمات

تعديل الشكل القانوني
استنادا لاحكام المادة 31 من قانون الشركات 2019/18 وتعديلاته تعلن شركة الفهد لمواد البناء – توصية والمقيدة بامانة السجل التجاري تحت سجل تجاري الرقم (1244224) انها بصدد تعديل شكلها القانوني من) شركة توصية) الى (شركة محدودة المسؤولية). وكل من له اعتراض على ذلك عليه ان يتقدم باسباب اعتراضه لامانة السجل التجاري بوزارة التجارة والصناعة بمسقط خلال 30 يوم من تاريخ نشر هذا الاعلان.

تعديل الشكل القانوني
تعلن شركة/ سيوح زيك للتجارة المقيدة بالسجل التجارى بصلاله برقم2156326نها بصدد تعديل شكلها القانونى من شركة توصية الى الشخص الواحد وفقا للمادة رقم (31) من قانون الشركات التجارية 2019/18 وعلى كل من له اعتراض على ذلك علية ان يتقدم بسب اعتراضه للمديرية العامه للتجاره والصناعةوترويج الاستثمار بمحافظة ظفار وذلك خلال مدة (30) يوما من تاريخ نشر هذا الاعلان

إعلان تخفيض رأس المال
وفقا لأحكام المادة 150 من قانون الشركات التجارية تعلن شركة/ هرويل الدولية ش م م والمقيده بالسجل التجارى رقم 1179058 بأنها بصدد تخفيض راس مالها من 250000الى10000الف ريال عماني وكل من له اعتراض على ذلك علية أن يتقدم بأسباب اعتراضة لامانة السجل التجارى بوزارة التجارة والصناعة فى خلال 30 يوما من تاريخه.

تعديل الشكل القانوني
تعلن شركة/ السواعد الحديثة المقيدة بالسجل التجارى بصلاله برقم 1123488 أنها بصدد تعديل شكلها القانوني من شركة توصية الى الشخص الواحد وفقا للمادة رقم (31) من قانون الشركات التجارية 2019/18 وعلى كل من له اعتراض على ذلك علية ان يتقدم بسب اعتراضه للمديرية العامه للتجاره والصناعةوترويج الاستثمار بمحافظة ظفار وذلك خلال مدة (30) يوما من تاريخ نشر هذا الاعلان.

تعديل الشكل القانوني
تعلن شركة/ الخليج للتجارة والمقاولات المقيدة بالسجل التجارى بصلاله برقم2001403 نها بصدد تعديل شكلها القانوني من شركة تضامنية الى الشخص الواحد وفقا للمادة رقم (31) من قانون الشركات التجارية 2019/18 وعلى كل من له اعتراض على ذلك علية ان يتقدم بسب اعتراضه للمديرية العامه للتجاره والصناعةوترويج الاستثمار بمحافظة ظفار وذلك خلال مدة (30) يوما من تاريخ نشر هذا الاعلان.

إعلان اندماج
تعلن شركة (خدمات الشحن المتميزة ش م م)، المسجلة بالقيد رقم(1256281) وشركة (زاجل للشحن ش م م) المسجلة بالقيد رقم (1259900) وشركة (مشاريع الهناء الرائدة ش م م) المسجلة بالقيد رقم (1339337) وشركة (عفراء للمشاريع الذهبية ش م م) المسجلة بالقيد رقم (1369337) و اندماج عن طريق الضم الى شركة/ التميز المتحدة للأعمال ش م م والمسجلة بالقيدة تحت رقم (1197091) وذلك بموجب قرارات الشركاء المؤرخة في 23/06/2021 والاتفاق الجاري بين الشركات وكل من له اعتراض على هذا الاندماج عليه أن يتقدم باعتراضه مشفوعا بالمستندات المؤيدة لذلك على العنوان التالي
ص.ب: 1966 الرمز البريدي: 111 ولاية صحار – الهاتف :99258588
كما يدعو المدمج بموجب هذا الإعلان دائني الشركة بادعاءاتهم ضد الشركة مدعمة بالمستندات الثبوتية على النعوان المذكور اعلاه، خلال شهر من تاريخ نشر هذا الاعلان.

تعديل الشكل القانوني
تعلن شركة/ مباني الخليج المتحدة المقيدة بالسجل التجارى بصلاله رقم/ 1150442 أنها بصدد تعديل شكلها القانوني من شركة تضامنية إلى شركة الشخص الواحد وفقاً للمادة رقم (31) من قانون الشركات التجارية 2019/18 وعلى كل من له اعتراض على ذلك علية أن يتقدم بأسباب اعتراضه للمديرية العامه للتجاره والصناعة بمحافظة ظفار وذلك خلال مدة (30) يوما من تاريخ نشر هذا الاعلان.

تعديل الشكل القانوني
تعلن شركة/قمر ظفار للتجارة المقيدة بالسجل التجارى بصلاله رقم/ 188593 أنها بصدد تعديل شكلها القانوني من شركة تضامنية إلى شركة الشخص الواحد وفقاً للمادة رقم (31) من قانون الشركات التجارية 2019/18 وعلى كل من له اعتراض على ذلك علية أن يتقدم بأسباب اعتراضه للمديرية العامه للتجاره والصناعة بمحافظة ظفار وذلك خلال مدة (30) يوما من تاريخ نشر هذا الاعلان.

تعديل الشكل القانوني
تعلن شركة/ الافتخار الحديثة للتجارة والمقاولات المقيدة بالسجل التجارى بصلاله برقم1060755 أنها بصدد تعديل شكلها القانوني من شركة تضامنية الى

للبيع

* للبيع أرض سكنيه بروي الممتاز ٦٠٠ م٢ بها تصريح شقق وبها خرائط جاهزة لقطع الجبل المطلوب ٧٥ ألف ريال عماني.

هاتف 95122324

خدمات

الشخص الواحد وفقا للمادة رقم (31) من قانون الشركات التجارية 2019/18 وعلى كل من له اعتراض على ذلك علية ان يتقدم بسب اعتراضه للمديرية العامه للتجاره والصناعةوترويج الاستثمار بمحافظة ظفار
وذلك خلال مدة (30) يوما من تاريخ نشر هذا الاعلان.

اعلان تخفيض رأس المال
وفقا لأحكام المادة 150 من قانون الشركات التجارية تعلن شركة الراحة الحديثة للتجارة والمقاولات (ش م م) المقيدة بالسجل التجاري رقم 1083616 أنها بصدد تخفيض رأس المال من 100,000.000 إلى 20,000.000 ريال عماني وكل من له اعتراض على ذلك عليه أن يتقدم بأسباب اعتراضه لأمانة السجل التجاري بوزارة التجارة والصناعة خلال 30 يوما من تاريخه.

إعلان تخفيض رأس المال
وفقا لأحكام المادة 150 من قانون الشركات التجارية تعلن شركة (الخيوط المتناسقة ش م م) المقيدة بالسجل التجاري رقم 1125529 أنها بصدد تخفيض رأس ن م 25.000.000 الى 3.000.000 ريال عماني وكل من له اعتراض على ذلك عليه ان يتقدم بأسباب اعتراضه لأمانة السجل التجاري بوزارة التجارة والصناعة خلال 30 يوما من تاريخه.

تعديل شكل قانون
تعلن شركة (العصرية اللامعة للخدمات – توصية) المقيدة لدى أمانة السجل التجاري بوزارة التجارة والصناعة تحت رقم 1132138 إنها بصدد تحويل شكلها القانوني من شركة (توصية) الى شركة (الشخص الواحد) وفقا للمادة رقم (31) من قانون الشركات التجارية رقم 18/2019 وتعديلاته، لذا وجب إعلام كل ذي مصلحة بهذا التعديل وعلى كل من له اعتراض على تلك التعديلات ان يتقدم أسباب اعتراضه لأمانة السجل التجاري بوزارة التجارة والصناعة وذلك خلال مدة 30 يوم من تاريخ نشر هذا الاعلان.

إعلان تغيير الشكل القانوني
تعلن شركة (شواهد صحم للتجارة والمقاولات تضامنية) المقيدة لدى أمانة السجل التجاري بوزارة التجارة والصناعة تحت رقم 1110954 إنها بصدد تحويل شكلها القانوني من شركة (تضامنية) الى شركة (توصية) وفقا للمادة رقم (30) من قانون الشركات التجارية رقم 18/2019 وتعديلاته لذا وجب اعلام كل ذي مصلحة بهذا التعديل وعلى كل من له اعتراض على تلك التعديلات ان يتقدم باسباب اعتراضه لامانة السجل التجاري بوزارة التجارة والصناعة وذلك خلال مدة ثلاثون يوم من تاريخ نشر هذا الاعلان.

إعلان تغيير الشكل القانوني
تعلن شركة (مشاريع نيراس الخير – تضامنية) المقيدة لدى أمانة السجل التجاري بوزارة التجارة والصناعة تحت رقم 1138032إنها بصدد تحويل شكلها القانوني من شركة (تضامنية) الى شركة (الشخص الواحد) وفقا للمادة رقم (30) من قانون الشركات التجارية رقم 18/2019 وتعديلاته لذا وجب اعلام كل ذي مصلحة بهذا التعديل وعلى كل من له اعتراض على تلك التعديلات ان يتقدم باسباب اعتراضه لامانة السجل التجاري بوزارة التجارة والصناعة وذلك خلال مدة ثلاثون يوم من تاريخ نشر هذا الاعلان.

إعلان اندماج
تعلن شركة (براري الزاهية للتجارة والمقاولات ش م م)، المسجلة بالقيد رقم(7966 312) و (زوايا النور المميزة للتجارة – توصية) المسجلة بالقيد رقم (1256557)إنها بصدد الحل و الاندماج عن طريق الضم الى شركة براري الزاهية للتجارة ش م م – والمقيدة تحت رقم(1153703) وذلك بموجب قرارات الشركاء المؤرخة في 2021/2/10 والاتفاق الجاري بين الشركات كما تعلن الشركة الدامجة برفع رأس المال من (250.000ر.ع) مائتان وخمسون الف الى (.503000ر.ع) خمسين مليون وثلاثة الاف، وكل من له اعتراض على هذا الاندماج عليه أن يتقدم باعتراضه مشفوعا بالمستندات المؤيدة لذلك على العنوان التالي

ص.ب: 20 الرمز البريدي : 325 ولاية صحار – الهاتف :97063555
تودع صورة منه لأمانة السجل التجاري بوزارة التجارة و الصناعة خلال شهر من تاريخ نشر هذا الإعلان بعد اشهار الإندماج في السجل التجاري لدائن الشركات المندمجة خلال الميعاد المذكور المعارضة في الاندماج لدى الشركات بكتاب سجل، طبقا لأحكام قانون الشركات التجارية رقم 4/74 م وتعديلاته.

إعلان تخفيض رأس المال
وفقا لأحكام المادة 150 من قانون الشركات التجارية، تعلن شركة برج الصلمة للتجارة (ش م م) المقيدة بالسجل التجاري رقم 1124487بأنها بصدد تخفيض رأس ن م 250.000,000 إل 50.000,000 ريال عماني. وكل من له اعتراض على ذلك عليه أن يتقدم بأسباب اعتراضه لأمانة السجل التجاري بوزارة التجارة والصناعة خلال 30 يوماً من تاريخه.

للبيع مجمع طبي

مجمع طبي يحتوي مركزا لغسيل الكلى معروض للبيع في الخوير - بمسقط
يعمل المجمع الطبي بالكامل وفيه غرفة عمليات وأجهزة غسيل كلى ومعدات طبية أخرى
يوجد سجل لخدمات غسيل الكلى المقدمة لوزارة الصحه

للاتصال: 99515261

مفقودات

فقد المواطن/ ناصر بن سالم بن سعيد باعوين ملكية الارض السكنية رقم القطعة1202 المربع ب الكائنة في ولاية/ صلاله الحى / امتداد عوقد الشمالية والبالغ مساحتها (600) متر مربع فعلى من يجدها يسلمها لأقرب مركز شرطة.

فقد المواطنان/ حمد وياسر ابنى عبيد بن سعيد الرواحي ملكية أرضهم السكنية رقم 38/002/01/012 بالمربع العينة والكائنة في ولاية: سمائل والبالغ مساحتها 2458 م٢ فعلى من يجدها تسليمها إلى أقرب مركز شرطة.

فقد ثلث الخير للمرحوم / حسين بن حمزة بن أحمد العصفور ملكية أرضه الزراعيةرقم القطعة: 3/04/044/01/022 بالمربع: الشخاخيط والكائنة في ولاية بركاء والبالغ مساحتها 25475 م٢ فعلى من يجدها تسليمها إلى أقرب مركز شرطة.

فقد المواطنان/ عبدالله بن حسن بن عبدالله الروشدي و حليمة بنت حسن بن عبدالله الشيدي ملكية الارض السكنية رقم القطعة 860 بالمربع/ المرفع الكائنة في ولاية صحم والبالغ مساحتها 600 متر مربع، فعلى من يجدها يسلمها لأقرب مركز شرطة.

فقدت المدعوه/ احمد عبد الله عبد الغنى. الجنسيه سورى جواز سفره رقم 75378531 فعلى من يجدة يسلمة لاقرب مركز شرطة.

فقد المواطن/ عامر بن سعيد بن سهيل العمرى ملكية الارض السكنية رقم القطعة 256 المربع ا الكائنة فى ولاية/ مرباط الحى/ جوفا والبالغ مساحتها (622) متر مربع فعلى من يجدها يسلمها لأقرب مركز شرطة.

فقد المواطن/ حمود بن نعيم بن عويص الجنيبي ملكية الارض السكنية رقم القطعة 193 المربع اللكبى الكائنة فى ولاية/ الجازر الحى/ مخطط الكلبى والبالغ مساحتها (602) متر مربع فعلى من يجدها يسلمها لأقرب مركز شرطة.

فقد المواطن/ سعيد بن رجب بن مبارك العمرى ورثه ملكية الارض السكنية رقم القطعة130 المربع ج الكائنة فى ولاية/ سدح الحى/ سدح والبالغ مساحتها (309.4) متر مربع فعلى من يجدها يسلمها لأقرب مركز شرطة.

فقد المواطن/ راشد بن سعيد بن علي العامري ملكية أرضه السكنية رقم القطعة: 6654 بالمربع: قلعة العوامر والكائنة في ولاية ازكي والبالغ مساحتها 1984 م٢ فعلى من يجدها تسليمها إلى أقرب مركز شرطة.

فقدت المواطنة/ صفا بنت سلمان بن ابراهيم البلوشية ملكية أرضها السكنية رقم القطعة: 2520 بالمربع: م/2 والكائنة في ولاية السيب والبالغ مساحتها 600 م٢ فعلى من يجدها تسليمها إلى أقرب مركز شرطة.

فقدالمواطن/ أحمد بن حمد بن مسلم الرواحي ملكية أرضه السكنية رقم القطعة 694 بالمربع لزغ / 3 / 2 والكائنة في ولاية سمائل والبالغ مساحتها 750م٢ فعلى من يجدها تسليمها إلى أقرب مركز شرطة.

فقدت المواطنة/ شمسة بنت ثابت بن مسعود المشرفية ملكية ارضها السكنية رقم القطعة: س ع 6588 بالمربع: سيح الحسنات والكائنة في ولاية: صور والبالغ مساحتها: 431 م ٢ وعلى من يجدها يسلمها إلى أقرب مركز شرطة.

فقد المواطن/ شيكار ببين درمسي نينسي ملكية أرضه الزراعيةرقم القطعة:3/04/024/01/025 بالمربع: القرى والكائنة في ولاية بركاء والبالغ مساحتها 11808 م٢ فعلى من يجدها تسليمها إلى أقرب مركز شرطة.

فقدت المواطنة/ مياء بنت خميس بن سعيد الحسني ملكية أرضها السكنية رقم 425 بالمربع الطويان والكائنة في ولاية: مطرح والبالغ مساحتها 237 م٢ فعلى من يجدها تسليمها إلى أقرب مركز شرطة.

فقدت المواطنة/ فاطمة بنت احمد بن محمد الحضرى ملكية الارض السكنية رقم القطعة 315 المربع ك الكائنة فى ولاية / صلاله الحى /شمال عوقد والبالغ مساحتها (600) متر مربع فعلى من يجدها يسلمها لأقرب مركز شرطة.

فقدت المدعوه/ عبد الرحمن فاتك عبد الرحم . الجنسيه اليمن جواز سفره رقم 06077611 فعلى من يجدة يسلمة لاقرب مركز شرطة.

للبيع

للبيع: سيارة نيسان كيكس موديل 2019 قطعت 24 ألف كم نظيفه جدا اتوماتيك كامل تأمين شامل مع الإمارات اقتصادية 4 سلندر السعر 6500 ريال عماني للاتصال 92948999

للبيع : أرض زراعية مساحتها 60 ألف م2 بمسقط المسفاه الصناعية قرب مصنع أسمنت عمان السعر 55 ريال للمتر للاتصال : 97917913

للبيع كرفانات بحالة جيدة جدا.
للاتصال/ 96476025

صالون نسائي مجهز بالكامل مع جميع المستلزمات النسائية في الخوض للاستفسار الاتصال 99786612p.

للبيع:أرض بالدقم/مساحتها500م2، أرض بالدقم/ مساحتها 501م2، أرض الملدة الصناعية/مساحتها 1000م2، أرض المحارة/ مساحتها 6700م 2، أرض ابراء/ مساحتها 300م 2 ، للاتصال: 99592939

للبيع: أرض بدارسيت مساحتها 650م قرب المدرسة الهندية بها تصريح شقق المطلوب 68 ألف ريال فقط للاتصال: 95122089

للبيع: أرض بروي/ الحمرية مساحتها 260م بها خرائط بناء 6 شقق المطلوب 26 ألف ريال فقط للاتصال : 95122089

للبيع: حضانة للبيع بحدود منطقة بوشر بموقع مميز جدا مجهزة ونشاطها قائم سبب البيع عدم التفرغ المبلغ المطلوب 6500 ريال عماني للجادين فقط ومعرفة المزيد يرجى الاتصال على الرقم 92144918

بيع وشراء: نبيع ونشتري أراضيكم ومنازلكم في العامرات وبقية ولايات مسقط للاتصال: 95337711

مفقودات

فقدت المواطنه/مازونة بنت مليح بن جمعان بيت صنجور وصباح بنت مليح بن جمعان بيت صنجور ملكية الارض السكنية رقم القطعة 3760المربع د الكائنة في ولاية/ صلاله الحى/ صحنوت الشمالية والبالغ مساحتها (600) متر مربع فعلى من يجدها يسلمها لأقرب مركز شرطة.

فقد المواطن/ حميد بن الصغير بن حميد الوهيبي ملكية ارضه السكنية رقم: 6/31/001/01/492 الكائنه بولاية: الكامل بالمربع: عز والبالغ: مساحتها 800 متر مربع فعلى من يجدها تسليمها الي أقرب مركز للشرطه.

فقد المواطن/ محمد بن جمعه بن حمد الغيلاني ملكية ارضه التجاريه رقم 721 الكائنه بولاية جعلان بني بوعلي بالمربع المركز الإداري البالغ مساحتها 329 متر مربع فعلى من يجدها تسليمها الي اقرب مركز للشرطه.

فقد المدعو / مد عبدول عبدالرب بنغلاديشي الجنسية جواز سفره رقم EA0253890 فعلى من يجدة يسلمة لاقرب مركز شرطة.

فقد المواطن / أحمد بن محمد بن مسعود البوسعيدي ملكية أرضه السكنية رقم القطعة: 26113 بالمربع: الرميس والكائنة في ولاية بركاء والبالغ مساحتها 16961 م٢ فعلى من يجدها تسليمها إلى أقرب مركز شرطة.

فقد المدعو/منير الاسلام بنغلاديشي الجنسية جواز سفره رقم EB0313099 فعلى من يجدة يسلمة لأقرب مركز شرطة.

فقد المواطن / سامي بن سالم بن جمعة الفاخري ملكية أرضه السكنية رقم القطعة: 149 بالمربع: القريحة والكائنة في ولاية بركاء والبالغ مساحتها 600 م٢ فعلى من يجدها تسليمها إلى أقرب مركز شرطة.

فقد المواطن/سعيد بن خادم بن صنجور بيت مستهيل ملكية الارض السكنية رقم القطعة 1627المربع د الكائنة فى ولاية/ صلاله الحى/ صحنوت الشمالية والبالغ مساحتها (600) متر مربع فعلى من يجدها يسلمها لأقرب مركز شرطة.

فقدت المواطنه/ بهية بنت حفيظ بن سالم الكاف ملكية الارض السكنية رقم القطعة 106 المربع ا الكائنة فى ولاية/ صلالة الحى / صلاله الشرقية والبالغ مساحتها (627) متر مربع فعلى من يجدها يسلمها لأقرب مركز شرطة.

فقد المواطن/عبدالله بن خلفان بن سليمان القاسمي ملكية أرضه السكنية رقم القطعة 175 بالمربع العوينة والكائنة في ولاية سمائل والبالغ مساحتها 750م٢ فعلى من يجدها تسليمها إلى أقرب مركز شرطة.

وظيفة شاغرة

للعمل بمجمع طبي راقي بصلاله مطلوب طبيبة أمراض نسائيه وتوليد تحمل ترخيص مزاولة

يرجى إرسال السيرة الذاتية والشهادات المهنيه وصوره شخصيه إلى: clinichr2018@gmail.com

للبيع

أرض سكنية بالعذيبة مساحتها ٦٥١ متر مربع تقع على شارع الخدمات المطلوب ٣٠٠,٠٠٠ ألف (ثلاثمائة ألف ريال عماني) قابل للتفاوض

للاتصال: ٩٢٠٤٢٤٥١

معرض للإيجار

مبنى جديد مساحته ٥٠٠ متر مربع، مثالي للمعارض أو المكاتب أو المقاهي الراقية، في الطابق الأول. موقع متميز على الطريق العام بالحيل الشمالية بالقرب من دوار الإمارات، موقع مثالي لجذب الزبائن.

التعامل مباشرة مع المالك
هاتف: ٩٥٢٩٦٣٦٤ أو ٩٧٤٣٣٥٤٤

للايجار

شقه للايجار في العامرات/المنطقة الخامسة خلف مسجد الاحسان مكونة من ثلاث غرف ومجلس ومطبخ وثلاث دورات مياه رقم الهاتف 99327455.

شقة مفروشة غرفة، صالة، حمام ومطبخ مكيفة بالوادي الكبير شهري 200 ريال أسبوعي 60 ريال للتواصل: حسن 99349990

للايجار : غرفة مفروشة وبإجار يومي بمطرح للاتصال : 96148476

شقة السطح تتكون من غرفة نوم مؤثثة بالكامل بقرب المدرسة الهندية ، الوادي الكبير الإيجار ٢٥٠ ريال الاتصال حسن ٩٩٣٤٩٩٩٠

شقة بغرفة نوم واحدة مع المرافق بقرب المدرسة الهندية ، الوادي الكبير الايجار ١٦٠ ريال الاتصال حسن ٩٩٣٤٩٩٩٠

للايجار : شقة 3 غرف و توابعها بالكورنيش مطرح للاتصال : 99024949

للايجار : سكن عمال و مخزن مساحتها 132 م في غلا خلف كومانسو للاتصال : 99024949

يطلب عمل

باحثة عن عمل هاوز ميداد للتواصل: 71932415

مطلوب عمل : أبحث عن عمل سائق خفيف للاتصال : 93191575

مهندس مدني عربي يتحدث الانجليزية بطلاقة خبره 6 سنوات في الاشراف وتنسيق المشاريع واستخدام البرامج الهندسية ، مقيم ولديه رخصة قيادة فعالة للاتصال 95432250.

سائق خفيف 6 سنوات خبرة يتحدث العربيه والهندية متوفر عدم ممانعة

هاتف :- 92731289

مبرمج محترف في الويب والخادم والجوال وتطبيقات سطح المكتب والشبكات ، خبرة أكثر من 7 سنوات مع حوالي 15 مشروع تطوير استراتيجيات وحلول مبتكرة لتكنولوجيا المعلومات من خلال تحليل احتياجات العمل 99191073.

مطلوب عمل: مندوب مبيعات تسويق مصرى خبره 8 سنوات للاتصال 96879181837

مطلوب

1 – معلم تربية رياضية "عماني الجنسية"
2 – معلم أو معلمة حاسب آلي (IT) عماني / عمانية بشرط إجادة اللغة الإنجليزية والحصول على (IELTS Mark is at least 6) لمدرسة خاصة للتواصل : ت 79720893 ت 79707259.

شركة رائدة لبيع اثاث بالجملة ترغب في تعيين مندوب مبيعات مستوفي الشروط التالية:
١) حاصل على دبلوم ولديه خبرة ٣ سنوات كمندوب مبيعات ويفضل في بيع الأثاث.
٢) لديه رخصة سياقة عمانية.
٣) الوظيفة تتطلب التنقل بين مسقط والشرقية والداخلية والظاهرة.
٤) طلاقة اللغتين العربية والإنجليزية.
ترسل الطلبات على الايميل التالي في موعد أقصاه ١٠/٦/٢٠٢١م.
organization.oman.furniture@gmail.com

الجماهير

الشبيبة

الخميس 29 يوليو 2021
العـدد: 8533
sport@shabiba.com

منتخب كرة القدم للمكفوفين يستأنف تدريباته

مسقط - العمانية

استأنف المنتخب الوطني لكرة القدم للمكفوفين تدريباته بكلية الخليج بمشاركة /11/ لاعبًا استعدادا للاستحقاقات المقبلة منها المباراة الودية الدولية التي يخوضها المنتخب مع نظيره الهندي في نوفمبر المقبل.

ويشارك في التدريبات التي يقودها المدرب أسعد الذهلي 11 لاعبًا هم سعيد العيدي وعزان المزروعي وخميس الصلطي وصقر القاسمي وخالد الحبسي وعلي المعمري ومكتوم الحوسني وناصر الصوافي ومحمد المعمري وعبدالله الرئيسي وأمير الحديدي.

وقال المدرب الوطني أسعد الذهلي: «التدريبات بدأت في مايو الفائت واستمرت بشكل تجمعات أسبوعية، وحسب برنامج تم فيه تقسيم اللاعبين».

بمشاركة 1700 عداء وعداءة

السلطنة تحصل على ملف استضافة "بطولة العالم للمشي 2022

خميس الجابري :ستُقام بطولة العالم للمشي 2022 الأول من نوعها في السلطنة وفي المنطقة وسيكون من دواعي الفخر أن نقوم بتنظيمها بالشراكة مع كل من الإتحاد العُماني لألعاب القوى ومركز عُمان الدولي للمعارض والمؤتمرات

طوكيو- ش

أعلن الاتحاد الدولي لألعاب القوى في مؤتمره السنوي بالعاصمة اليابانية طوكيو عن فوز السلطنة بملف استضافة بطولة العالم للمشي 2022 والتي من المخطط إقامتها في مركز عُمان للمؤتمرات والمعارض خلال الفترة من تاريخ 1 ولغاية 6 مارس 2022 بمشاركة 1700 عداء وعداءة. سيتم تنظيم البطولة بتعاون مشترك بين مؤسسة عُمان للإبحار والاتحاد العُماني لألعاب القوى في مركز عُمان للمؤتمرات والمعارض. وقد جاءت فكرة الاستضافة كبادرة من عُمان للإبحار لتقام في السلطنة بناءً على العلاقات التي تتمتّع بها المؤسسة مع الاتحادات الدولية.

من المتوقع أن يشارك في البطولة المخطط إقامتها في السلطنة منتخبات رياضية من مختلف دول العالم للتنافس على عدد من المسافات هي سباق 20 كم للذكور والإناث، وسباق 10 كم للفئة العمرية أقل من 20 سنة للذكور والإناث، إضافة إلى سباقات الكبار، حيث من المزمع أن تقام السباقات يوم الجمعة بتاريخ 4 مارس 2022م. فيما سيقام في اليوم التالي سباق لمسافة 35 كم. كما سيصاحب الحدث سباقات 1 كم و2 كم المخصصان للأطفال والعديد من الفعاليات الترفيهية طوال أيام الحدث مع معارض مخصصة للياقة والصحة البدنية من أجل إلهام الرياضيين والشباب العُمانيين وتشجيعهم على اتباع نمط حياة صحي.

ويعدّ سباق المشي سباقاً رياضياً للمشي لمسافات طويلة، يختلف عن المشي المعتاد في أنه يجب أن تكون هناك قدم واحدة على اتصال بالأرض في جميع الأوقات. ويتم تقصير طول الخطوة لتحقيق سرعة تنافسية.

وحول هذه المناسبة أعرب الدكتور خميس بن سالم الجابري الرئيس التنفيذي لعُمان للإبحار عن سعادته بفوز السلطنة بملف الاستضافة وللمرة الأولى على مستوى منطقة الشرق الأوسط بقوله: "سعداء جداً أن تواصل مؤسسة عُمان للإبحار دعم الرياضات الأخرى في مجال إدارة الأحداث الدولية بالاستفادة من رصيد الخبرة الطويلة في هذا المجال. ستُقام بطولة العالم للمشي 2022 الأول من نوعها في السلطنة وفي المنطقة وسيكون من دواعي الفخر أن نقوم بتنظيمها بالشراكة مع كل من الإتحاد العُماني لألعاب القوى ومركز عُمان الدولي للمعارض والمؤتمرات". وأضاف الدكتور خميس بأن الاستضافة ستكون بمثابة فرصة سانحة للسلطنة لجعلها من الدول الجاذبة لمختلف الرياضات بما فيها رياضات ألعاب القوى وإلهام الشباب العُماني في تحقيق شغفه وطموحاته الرياضية. وأكد الجابري على الاستعداد الكامل لاستقبال الرياضيين من مختلف دول العالم لأرض السلطنة للتنافس وخوض غمار هذا السباقات مع الاستمتاع بالطبيعة الخلابة للسلطنة وتجربة الضيافة الأصيلة.

ومن جانبه، قال محمد بن خلفان العاصمي عضو مجلس إدارة الاتحاد العماني لألعاب القوى: "استضافة السلطنة لهذا الحدث الهام يعد أمراً بالغ الأهمية ويبين مدى الثقة التي تتمتع بها السلطنة من قبل هذه المنظمات الدولية وهو حدث يمثل أبعاد اقتصادية وسياحية ورياضية تضع السلطنة في قائمة الدول المنظمة للأحداث الرياضية العالمية. وفي هذا الصدد لابد من الإشارة إلى توجيهات صاحب السمو السيد ذي يزن بن هيثم آل سعيد وزير الثقافة والرياضة والشباب حول أهمية توجه مؤسساتنا الرياضية إلى هذا الاتجاه والسعي إلى استقطاب مثل هذه الأحداث المهمة كما أن دور عمان للإبحار لا يخفى على أحد فقد أصبحت بيت خبرة في تنظيم الفعاليات الرياضية العالمية وسيكون تعاوننا معها مستمر خلال المرحلة المقبلة كما نشيد بدور مجموعة عمران الاسم الذي يثبت في كل مرة أنه وجد ليدعم تقديم السلطنة بما يليق بها في الفعاليات الدولية. هذا الحدث سيمثل نقلة في مسار العاب القوى العمانية وسيجعلنا نتوجه وبكل قوة إلى استقطاب أحداث مماثلة لتحقيق مجموعة كبيرة من الأهداف وخصوصًا المتعلقة بالتسويق والتطوير والتنافس الدولي وتطوير رياضة العاب القوى ونأمل أن نخلق شراكة مستدامة مع باقي الشركاء في هذا الجانب وسوف نركز في قادم الوقت على اظهار السلطنة كواجهة للأحداث الرياضية العالمية والقارية والعربية. وتعد بطولة العالم للمشي منافسة رياضية تنظم كل سنتين من طرف الاتحاد الدولي لألعاب القوى، والبطولة عبارة عن سباق رياضي للمشي لمسافات طويلة وأحد رياضات ألعاب القوى. على الرغم من أنه سباق بالأقدام، إلا أنه يختلف عن الركض في أنه يجب أن تكون هناك قدم واحدة على اتصال بالأرض في جميع الأوقات. ظهر سباق المشي للمرة الأولى في الألعاب الأولمبية عام 1904 كسباق لمسافة نصف ميل. فيما شهد السباق تفوقاً كبيراً للرياضيين الروس والصينيين على مستوى العالم منذ منتصف القرن العشرين، كما تتميز أوروبا وأجزاء من أمريكا اللاتينية بوجود العديد من الرياضيين المميزين في اللعبة. من جانب آخر أبدى المهندس سعيد بن سالم الشنفري الرئيس التنفيذي لمركز في مركز عُمان للمؤتمرات والمعارض عن تطلع السلطنة إلى تنظيم الحدث والعمل على أن تنظيمه بمستويات عالية ليكون حدثاً رياضياً ملهماً للشباب العُماني وقال: "سعداء جداً باختيار عُمان لاستضافة هذا الحدث الرياضي والذي لم يتأت لولا السمعة والمكانة الدولية المرموقة التي تحظى بها السلطنة في تنظيم مختلف الرياضات الدولية وكلنا ثقة بأن يقدم الحدث تجربة جديرة بالثقة لكافة المشاركين والرياضيين وحافلة بفرص استكشاف الجمال الذي تتمتع به السلطنة. سيتم إقامة السباقات في الأماكن القريبة مركز في مركز عُمان للمؤتمرات والمعارض، حيث سيوفر موقع الحدث إقامة مميزة لجميع الرياضيين والمشاركين في مجموعة من الفنادق مع تجربة إقامة محفوفة بكرم الضيافة العُمانية الغنية بعاداتها وتقاليدها الأصيلة. فيما ستمر مسارات السباقات حول العديد من المواقع الرائعة والحدائق المنتشرة حول المركز والتي تحوي بين جنباتها العديد من المواقع المخصصة للجماهير للاستمتاع بمشاهدة مجريات السباق. في حين ستقام المخيمات التدريبية للمشاركين في كل من منتجع بارسيلو بولاية المصنعة ومنتجع نسيم دوسيت دي في الجبل الأخضر، إضافة إلى فندق جولدن توليب بولاية نزوى لتمكن جميع المشاركين من الدخول في أجواء السباقات والتكيف مع طبيعة المكان قبل انطلاقته. الجديد بالذكر بأن بطولة العالم للمشي تقام لأول مرة في منطقة الشرق الأوسط، والمرة الأولى في دولة آسيوية خارج الصين، حيث كان من المقرر أن تقام البطولة في مدينة مينسك البيلاروسية ولكن تم إلغاؤها وتأجيلها عدة مرات بسبب جائحة كوفيد19- والقيود المفروضة على السفر.

آخر الأسبوع
سالم الحبسي

الصراع الانتخابي ..!!

السبت

هل الانتخابات الرياضية التي يستعد لها الوسط الرياضي هي إنتخابات ديموقراطية طبيعية كما تبدوا لنا من الوهلة الأولى ..أم وراءها يختبئ شيء أخر أو أهداف أخرى..؟!

هل هي إنتخابات رياضية يراد بها حق ..أم يسعى البعض بأن يسير ويجير الانتخابات لمصالح شخصية أخرى للسيطرة على خيوط اللعبة فيما بعد..؟!

أتفهم بأن تكون هناك تكتلات انتخابية وهذا أمر طبيعي جدا..ولكن الخارطة الانتخابية تتضح معالمها بعد اكتمال الترشيحات في الاتحادات الرياضية وكأن الانتخابات توجه نحو نفس الطريق الذي يكون تحت قبضة يد واحده..!!

الأحد

في العاب القوى مثلا يتنافس " أربعة مرشحين" لمنصب الرئاسة..فجأة ظهر منهم للانتخابات يتقدمون الركب وهم بعيدون كل البعد عن أم الألعاب..طبعا القانون يكفل لهم الترشح..ولكن السؤال لماذا في هذا التوقيت تغيرت خارطة الاختيار من اتحاد الى أخر ولماذا هذا التزاحم على أحد الاتحادات وعلى أبناء اللعبة..؟!

مازالت أرى بأن التوجيه يسير نحو السيطرة على مجموعة من الاتحادات لصالح إنتخابات أخرى في قادم الوقت وللسيطرة على اللجنة الاولمبية فيما بعد.. فهي نفس الاسماء التي كانت تنافس على اتحادات اخرى انتقلت لتنافس على اتحاد العاب القوى..!!

الأثنين

في اتحاد كرة القدم يترشح ثلاثة لمقعد الرئيس..أحدهم غيّر رأيه ثلاث مرات حتى تم اقناعه بأن يدخل منافسا على رئاسة اتحاد الكرة بعد انسحاب مرشح رابع كان ضمن الحسبة..نفس الشخصية حاولت تقنع مرشحا للدخول على انتخابات القدم ولكن لم تنجح محاولات الاقناع وتم استبداله بمرشح أخر كان يتأرجح مابين الترشح من عدمه..!!

هل هذه التحركات هي كلها تحركات بريئة من أجل ديموقراطية الانتخابات..أم إنها تخفي في طياتها أمور أخرى هدفها السيطرة على الاتحادات الرياضية..؟!

الثلاثاء

كذلك الاتحادات الاخرى تم الدفع فيها بمرشحين من أجل المنافسة على مقاعد الرئاسة وغيرها من المقاعد الرئيسية للتمكن من اتمام السيطرة وقبضة اليد الواحدة.. هل لانها انتخابات ديموقراطية وفعلا نبتغي الديموقراطية في أجمل حليّها..أم نغلف هذه الانتخابات لأهداف أخرى بعيدة كل البعد عن الديموقراطية.

ما تشير له الانتخابات المقبلة بأن المنافسة لن تكون منافسة ديموقراطية بقدر ماهي منافسة استحواذ على الروح الرياضية للوصول الى الهدف الرئيسي وهو السيطرة على حبال اللعبة.. فهل هذا سيحدث..؟!

الأربعاء

حتى في اللعبة الاعلامية تم إظهار السلبيات بشكل مكثف في توقيت يتزامن مع الانتخابات لمصلحة مترشحين ضد مترشحين أخرين..وتم الترتيب لحملات اعلامية مكشوفه تظهر جليا ماهو مخطط له ولماذا في هذا التوقيت..؟!

ربما علينا أن نتعايش مع هكذا أوضاع.. ولكن علينا في نفس الوقت أن نواجه هذه الطريقة ونتعامل معها بالمثل حتى يعتقد البعض بأنها حقيقة مجردة تقال من أجل الصالح العام..وانما بعضها والكثير منها سهام تطلق من منطلق الرصاصة اللي ماتصيب تدوش..!!

الخميس

أتسائل كنت ومازالت.. اذا كانت الرياضة بهذه الصورة القاتمة والسلبية التي يتحدث عنها هؤلاء..فلماذا اذا هذا الاستبسال في التنافس على مقاعد الاتحادات الرياضية.. اذا عرفنا السبب بطل العجب..!!

أعرف تماما بأن كلامي هذا ان يعجب الكثيرين ولكن هي الحقيقة المجردة.. فيمكن أن يتقبلها البعض ولن يتقبلها البعض الأخر..وستكشف لكم الايام القادمة عن الديموقراطية في دورتها الرابعه..أم أن يتحقق التحكم أم تنته من غير رجعة..!

حمد وليد وفراس الصوري ينضمان لقائمة الأولمبي

مسقط- العمانية

استدعى الجهاز الفني للمنتخب الأولمبي لكرة القدم اللاعبين حمد وليد من نادي العروبة وفراس الصوري من نادي ظفار للانضمام لقائمة المنتخب بدلا من عيسى الناعبي وهاني القرطوبي اللذان اعتذرا لظروفهما الخاصة . ويستعد المنتخب الأولمبي للسفر لمعسكره الخارجي في تركيا خلال الفترة من 30 يوليو وحتى 13 أغسطس 2021 في إطار برنامج تحضيراته للمشاركات المقبلة. واختار الجهاز الفني 24 لاعباً للمعسكر الخارجي وهم : عمر الصلتي وابراهيم الراجحي وحمد المخيني من نادي العروبة وحسين الشحري ومحمد السيم وفراس الصوري توعوض الشحري من نادي ظفار وجاسم النوبي وسلطان بيت بخيت من نادي النصر ويحيى الهديفي ومحمد العلوي من نادي بهلاء وفهد عادل والحسين الحداد من نادي الاتحاد وإسلام الهنائي من نادي عبري ويوسف المالكي وعبد الله البلوشي من نادي السويق وهاني النعيمي من نادي صحار ومصعب المعمري من نادي الرستاق ويوسف الشيادي من نادي مجيست ومحمد البريكي من نادي صحم والبراء المعولي من نادي الشباب وناصر الرواحي ووليد المسلمي من نادي المضيبي وقاسم آل مبارك من نادي عمان.

سخونة في انتخابات الاتحادات الرياضية..الشهر المقبل

مسقط - العمانية

يفتتح الاتحاد العماني للكرة الطائرة في 5 أغسطس المقبل انتخابات مجالس إدارة الاتحادات الرياضية للدورة الانتخابية المقبلة بعد اعتماد القوائم المترشحة لمجالس إدارات الاتحادات الرياضية وهي كرة القدم والهوكي وكرة السلة والكرة الطائرة والسباحة وكرة اليد وألعاب القوى،ويتنافس122 عضوًا وعضوة من بينهم 18 امرأة للفوز بمقاعد مجالس تلك الاتحادات التي تتم وفق ما جاء في مضمون القرار الوزاري رقم 23/ 2021 بشأن اعتماد نموذج أساسي للاتحادات الرياضية المدعومة حكوميًا الصادر من قبل وزارة الثقافة والرياضة والشباب،ففي الاتحاد العماني لكرة القدم تقدم للمنافسة على شغل مناصب المجلس 3 مترشحين للرئاسة ومترشحان على منصب نائب الرئيس و21 مترشحًا على عضوية المجلس ومترشحتان على عضوية المقعد الإلزامي للمرأة، وسيقام اجتماع الجمعية العمومية في الساعة العاشرة من صباح يوم السبت الموافق 28 أغسطس المقبل بفندق شيراتون بمسقط، أما الاتحاد العماني للسباحة فستقام انتخاباته في 9 أغسطس في تمام الساعة الحادية عشرة صباحًا بفندق سيتي سيزن وشهد تقدم 17 مترشحًا ومترشحة لشغل مناصب المجلس، ويتنافس على رئاسة المجلس مترشحان فيما فاز بالتزكية المترشحون لمناصب نائب الرئيس وأمانة السر وأمانة الصندوق وتتنافس 5 مترشحات على شغل المقعد الخاص بالمرأة في عضوية المجلس ويتنافس 7 مترشحين على عضوية المجلس،ويشهد يوم السبت 7 أغسطس المقبل على الساعة 11 صباحا انتخابات الاتحاد العماني لألعاب القوى حيث ستكون المنافسة على مقعد الرئاسة بين 4 مترشحين من أصل 18 مترشحًا ومترشحة فيما يتنافس على منصب نائب الرئيس مترشحان أما منصبا أمانة السر وأمانة الصندوق فقد حسم أمرهما بفوز المترشحين لهما بالتزكية، أما منصب المرأة الإلزامي فتتنافس عليه مترشحتان فيما يتنافس على عضوية المجلس 8 مترشحين وسوف تقام الانتخابات بفندق سيتي سيزن.

ويفتتح الاتحاد العماني للكرة الطائرة انتخابات الاتحادات الرياضية يوم الخميس من الأسبوع المقبل وتقام بفندق سيتي سيزن في تمام الساعة الحادية عشرة صباحًا وبلغ عدد المترشحين للمنافسة على مقاعد المجلس 16 مترشحًا ومترشحة حيث يتنافس على رئاسة مجلس الإدارة 3 مترشحين فيما يتنافس على منصب نائب الرئيس مترشحان ويتنافس على منصب أمين السر العام مرشحان وفاز بالتزكية المترشح لمنصب أمين الصندوق إضافة إلى المتقدمة لمنصب المرأة الإلزامي فيما تقدم للمنافسة على عضوية المجلس 7 مترشحين، أما الاتحاد العماني لكرة اليد فسوف تقام انتخاباته يوم الأحد 8 أغسطس على الساعة 11 صباحا بفندق سيتي سيزن وتقدم للمنافسة على مناصب مجلس الإدارة 17 مترشحًا ومترشحة بواقع مرشحين لكل منصب من مناصب رئاسة مجلس الإدارة ومنصب نائب الرئيس وأمانة السر وأمانة الصندوق ومنصب المرأة الإلزامي فيما تقدم للمنافسة على عضوية المجلس 7 مترشحين، وتقام يوم السبت 14 أغسطس بفندق سيتي سيزن انتخابات الاتحاد العماني للسلة بعد تقدم 13 مترشحًا ومترشحة للمنافسة على مقاعد المجلس ويتنافس على رئاسة مجلس الإدارة ومنصب نائب الرئيس مترشحان لكل منصب ،بينما فاز بالتزكية المترشحان لمنصب أمانة السر وأمانة الصندوق، أما منصب المرأة الإلزامي فسوف تتنافس عليه 3 مترشحات فيما تقدم للمنافسة لعضوية المجلس 4 مترشحين،أما الاتحاد العماني للهوكي فقد تقدم للترشح لمناصب المجلس 14 مترشحًا ومترشحة وشهد حالة نادرة من بين كل الاتحادات حيث فاز المتقدم لمنصب الرئيس بالتزكية إضافة إلى المتقدمين لمنصبي أمانة السر وأمانة الصندوق ،فيما يتنافس على منصب نائب الرئيس 3 مترشحين إضافة إلى تنافس 3 مترشحات على منصب المرأة الإلزامي ويتنافس 5 مترشحين للفوز بعضوية المجلس وستقام الانتخابات يوم الثلاثاء 10 أغسطس بفندق المروج.

منافسة مرتقبة في إنتخابات إتحاد الكرة

عبدالمنعم العلوي أول عربي وآسيوي يشرف على منافسات المياه المفتوحة بأولمبياد طوكيو كـ »حكم عام«

الرامي حمد الخاطري يرفع من وتيرة استعداداته تأهباً لخوض منافسات 50 متر بندقية ثلاثة أوضاع

طوكيو - الموفد الإعلامي عادل البلوشي

رفـع الـرامـي حـمـد الـخـاطـري من وتيرة استعداداته النهائية قبيل خوض منافسات 50 متر بندقية ثلاثة أوضاع يوم الاثنين المقبل بميدان اساكا للرماية ضمن دورة الألعاب الأولمبية الثانية والثلاثين – طوكيو 2020، حيث خاض الرامي الأولمبي أولى الفترات التدريبية من برنامجه التحضيري الأخير بطوكيو مساء أمس الأربعاء، استعداداً للمشاركة وتمثيل السلطنة في هذا المحفل الأولمبي وتحقيق الأرقام المتقدمة، وسيكون ممثل السلطنة في منافسات 50 متر بندقية ثلاثة أوضاع بجوار 38 رامياً آخرين يمثلون مختلف دول العالم، حيث ستنطلق التصفيات الأولية يوم الاثنين المقبل في تمام الساعة السادسة والنصف صباحاً بتوقيت السلطنة (الحادية عشرة والنصف صباحا بتوقيت اليابان) على أن يتأهل منهم 8 رماة للدور النهائي والذي سيقام في الساعة 11:50 صباحا (4:50 مساء بتوقيت اليابان) لتحديد الفائزين بالمراكز الثلاثة الأولى، وستكون نظام المسابقة من خلال اعطاء 120 طلقة لكل رامي، على أن يتم توزيعها على 40 طلقة لكل وضعية (المرتكز والراقد والواقف) خلال فترة زمنية معينة لا تتجاوز ساعتين و45 دقيقة، وسيتم احتساب نقاط أعلى لكل طلقة بمدى اقترابها من مركزية الدائرة اذ يبلغ المجموع الإجمالي للنقاط 1200 نقطة بواقع 10 نقاط لكل طلقة، وحرص الاتحاد العماني للرماية في الفترة الماضية على تأهيل وتطوير المستويات الفنية للرماة بما يساعدهم للظهور بشكل إيجابي في المحافل الخارجية، حيث تطور المستوى الفني للرامي حمد الخاطري كثيرا ويبلغ رقمه الحالي هو 1176 كما أحرز لقب بطولة العرب الأخيرة التي أقيمت في مصر بشهر يناير من العام الماضي، ويعد الخاطري هو بطل العرب والحائز على الرقم العربي أيضاً.

برنامج تدريبي مكثف

تحدث سلطان الرشيدي مدرب الفريق الوطني للرماية عن البرنامج الإعدادي للرامي حمد الخاطري حيث قال:» بدأ البرنامج الإعدادي للرامي حمد الخاطري للأولمبياد منذ فترة، حيث تم تكثيف البرنامج التدريبي بعد أن تم تأكيد الدعوة الأولمبية الدولية للمشاركة في هذه النسخة من دورة الألعاب الاولمبية الصيفية طوكيو 2020، وأقيم البرنامج التحضيري للرامي في وحدة الرماية الدولية بمنطقة غلاء، وتم التركيز في الفترة الماضية على الجوانب الذهنية والبدنية إلى جانب عدد من الجوانب الفنية والتكتيكية المختلفة»، وأضاف الرشيدي بأن الاستحقاق الأولمبي يعد من أقوى المناسبات والأحداث الرياضية العالمية والتي تشهد مشاركة أبطال العالم، وتقام كل أربع أعوام، لافتاً إلى أن الاتحاد العماني للرماية عمل خلال الفترة الفائتة على إعداد خطة واضحة لتأهل وتحسين وتطوير المستويات الفنية للرماة بمختلف المسابقات، ويعد الرامي حمد الخاطري يعتبر من أميز الرماة بالفريق الوطني للرماية ضمن أعضاء فريق البندقية ، ويمتلك خبرة تراكمية كبيرة من خلال حضوره ومشاركاته في العديد من البطولات الرياضية المختلفة، وتطرق الرشيدي الى أن الرماة تعترضهم ظروف مختلفة في منافسات الرماية، حيث يعتبر عامل الجو المناسب من أهم العناصر التي يتيح للرامي بأن يكون تركيزه الذهني عاليا وفي حالة وجود رياح أو ضباب أو غيوم، ستكون هناك صعوبة كبيرة على الرامي في تحديد هدفه بشكل جيد، متمنياً بأن تكون الأجواء مهيأة وجيدة في يوم السباق لتحقيق النتائج والأرقام الجيدة التي تعكس الصورة الطيبة لتطور الرماية العمانية.

عيسى ينهي مشاركته الأولمبية

أنهى السباح عيسى العدوي مشاركته بدورة الألعاب الأولمبية الصيفية الثانية والثلاثين – طوكيو 2020، وذلك بعد أن اختتم التصفيات التمهيدية لمنافسات 100 متر سباحة حرة بالمركز السادس بتوقيت زمني وقدره (51.81) ثانية في التصفيات المخصصة للمجموعة الثالثة والتي أقيمت مساء أمس الأول الثلاثاء بالمسبح الأولمبي الرئيسي لمركز طوكيو للألعاب المائية، وبلغ التوقيت الزمني لآخر متأهل ضمن الستة عشر سباحا تأهلوا ضمن المجموعات التسع الى الدور النصف النهائي هو 48.44 ثانية للسباح البريطاني جاكوب ويتل، بينما تم تسجيل أسرع توقيت للسباح الإيطالي في زمن وقدره 47.71 ثانية.

وتحدث السباح عيسى العدوي بعد ختام مشاركته حيث قال:» كنت أتمنى بأن أحقق رقما أفضل في مشاركتي الأولمبية الأولى، وكانت طموحاتي كبيرة، إلا أن المنافسة عادة ما تكون صعبة في المشاركات الافتتاحية والأولى، وبالرغم من أنني بدأت بشكل جيد في أول 50 متراً حيث حققت 24.57 ثانية، وهذا الرقم أحققه لأول مرة في الـ 50 متراً، إلا أن هذه البداية القوية أثرت على كثيراً وتسببت في تأخري قليلاً في النصف الثاني من السباق، من خلال تأثر حركة القدمين وهذه التفاصيل الفنية الصغيرة تؤثر كثيراً في منافسات السباحة، وخروجي من النسخة الحالية للأولمبياد ليس نهاية المطاف بل سأسعى إلى الاستفادة من هذه التجربة المهمة في حياتي الرياضية قدر الإمكان والخروج بالمكاسب الفنية المرجوة إلى جانب أنني أتمنى بأن أحقق الأرقام المتقدمة والصعود إلى المستويات العليا للأدوار النهائية ومنافسة السباحين الاخرين من مختلف دول العالم ونيل المراكز الأولى في المشاركات الدولية القادمة».

وأضاف العدوي بأن المشاركة في أولمبياد طوكيو فتحت له آفاقا كبيرة في الاقتراب ومعرفة الكثير من التفاصيل الفنية لكبار المصنفين بالسباحة، حيث أتاحت لنا فرصة التواجد بالقرية الأولمبية الى الاطلاع عن قرب، لبعض التفاصيل الدقيقة من حياة السباح وجدول تدريباته اليومية سواء بالمسبح أو بالصالة الرياضية والتغذية المناسبة، وهذا بدوره يعطينا فكرة أكبر للتعلم من هذه التجارب الدولية والاستفادة منها وتطبيقها للوصول الى هذه المستويات الفنية الدولية، مختتماً حديثه بأن برنامجه الإعدادي مستمر في الجامعة وسيعمل في المرحلة المقبلة على تطوير نفسه بشكل أكبر.

مهارات فنية

أما المدرب الوطني أيمن الكليبي فقد أشار إلى أن السباح عيسى العدوي يمتلك مهارات فنية جيدة ويحتاج إلى المزيد من الخبرة وكثرة خوض المشاركات وتعزيز بعض الجوانب الفنية وتجاوز بعض النقاط السلبية التي تحتاج إلى بعض الوقت لتطويرها، مضيفاً بأن هذه المشاركة الأولمبية هي فاتحة خير لمشاركات دولية وإقليمية قادمة تساهم في وضع عيسى بموقع أفضل للمنافسة وتحقيق الإنجازات المقبلة، وتطرق الكليبي إلى أن مواصلة عيسى لبرنامجه الإعدادي في اليابان سيضعه في مستوى تصاعدي كبير من حيث تحسين المستوى الفني، متأملا بأن يحقق البرنامج الاعدادي الحالي جميع الأهداف المستقبلية التي تم وضعها خصوصاً فيما يتعلق بتجهيز السباح للمشاركات الأولمبية والدولية المقبلة، مختتماً تصريحه بأن بعض البطولات والمناسبات الرياضية هي دروس مهمة للسباح في إمكانية أحداث التغيير الكبير لمستواه الفني والانتقال إلى مستويات أكثر تطوراً في المستقبل».

وكان العدوي قد حرص خلال الفترة الفائتة على المشاركة في العديد من الملتقيات والبطولات المفتوحة، ومن المزمع بأن يشارك في شهر أكتوبر المقبل ببطولة الجامعات المفتوحة وهي أكبر بطولة جامعية تضم مشاركة كبيرة لمؤسسات التعليم العالي، كما أن عيسى العدوي قد تمكن في المرحلة المنصرمة من تسجيل أرقام شخصية جيدة ومنها في شهر فبراير الفائت حيث نجح في كسر رقمه الشخصي خلال مشاركته في بطولة اليابان بمقاطعة تسودا في سباقي 100 متر و200 متر سباحة حرة وسجل زمن وقدره 50:13 و1:50:44 على التوالي، أما في بطولة اليابان المفتوحة فقد نجح السباح عيسى من الوصول الى الرقم القياسي الجديد في سباق 100 متر سباحة حرة والذي بلغ 51:69

وسيواصل السباح عيسى العدوي برنامجه الإعدادي في جامعة Chukyou اليابانية لدراسة تخصص العلوم الرياضية، والذي انطلق قبل نحو ثلاث سنوات تقريباً تحت إشراف المدرب الياباني كوساناشي كينتا، ومن المتوقع بأن يتخرج من الجامعة بدرجة البكالوريوس في شهر إبريل المقبل.

عبدالمنعم العلوي أول حكم عربي وآسيوي يدير منافسات المياه المفتوحة بأولمبياد طوكيو

أسند الاتحاد الدولي للسباحة (فينا) مهمة الادارة التحكيمية لمنافسات السباحة في المياه المفتوحة (ماراثون السباحة) بأولمبياد طوكيو 2020 إلى الحكم العماني عبدالمنعم العلوي، ليكون بذلك هو أول حكم عربي وآسيوي يدير هذه المنافسات بالمحفل الأولمبي بطوكيو، وتحدث العلوي عن هذه المشاركة الهامة حيث قال:» تعد هذه المشاركة الأولمبية هي الثانية لي على المستوى الشخصي، بعد مشاركتي في أولمبياد ريو دي جانيرو 2016 كحكم عام مساعد آنذاك، وأنا فخور جداً بهذه المشاركة الأولمبية والتي أرى بأنها فخر للحكام العمانيين والعرب وحكام آسيا أيضا، وتكليف الحكم العماني بادارة هذه المنافسات هوم مؤشر ودليل هام على نجاح الحكم العماني وقدراته الفنية ومستوياته العالية في الادارة التحكيمية للمنافسات بكل جدارة واستحقاق»، وذكر العلوي بأنه ومنذ انطلاقته في مجال التحكيم برياضة السباحة منذ عام 1986 فانه نجح في ادارة أكثر من 150 بطولة وحدث دولي وإقليمي وخليجي وعربي، كما أنه تحصل على شارة الحكم الدولي في عام 1995.

وسيبدأ الحكم الدولي عبدالمنعم العلوي مهمته التحكيمية في تحكيم مسابقات السباحة وتحديداً منافسات المياه المفتوحة (ماراثون السباحة بتاريخ 4 أغسطس والذي سيكون مخصصاً لمسابقة السيدات و 5 أغسطس لمسابقة الرجال، وسيعاون حكمنا الدولي في هذه المهمة الدولية الحكم الدولي جون ويست من نيوزيلندا، ويتميز الحكم العماني عبدالمنعم العلوي بامتلاكه للخبرة الفنية التراكمية الكبيرة للإشراف التحكيمي على منافسات السباحة عموماً ومنافسات السباحة الطويلة خصوصاً، ونجح العلوي خلال السنوات الفائتة من إثبات جدارته وكفاءته العالية ليحظى بذلك ثقة الاتحاد الدولي للسباحة ليكون الحكم العام في أبرز الاستحقاقات العالمية والمتمثلة في دورة الألعاب الأولمبية مما يعد ذلك إنجازاً مهماً للحكام العمانيين في السباحة.

وجاء اختيار الحكم الدولي عبدالمنعم العلوي لإدارة منافسات ماراثون السباحة للنساء والرجال نظير الخبرة التحكيمية الواسعة له والتي تمتد لأكثر من 28 عاماً إلى جانب اجادته التحكيمية البارزة واطلاعه المستمر لمستجدات التحكيم في عالم رياضة السباحة وحرصه المتواصل على التواجد في مختلف الفعاليات والمناسبات الرياضية ومشاركته بالدورات والورش والمؤتمرات الخاصة بالتحكيم لمنافسات السباحة، كما أنه يعتبر أحد الأعضاء الفاعلين في اللجنة الفنية باللجنة الاولمبية وتحديداً لسباقات المسافات الطويلة للسباحة.

ورداً حول أهمية هذه المشاركة كحكم عام في أولمبياد طوكيو 2020 قال العلوي:» التواجد في المحافل العالمية والاولمبية تساهم في تعزيز الخبرة الفنية لأي مشارك، والعمل مع الكفاءات والخبرات الدولية عن قرب سيصقل من المهارة الفنية للشخص ويمّكنه من اكتساب المزيد للخبرة المطلوبة للارتقاء في مستواه التحكيمي وتطوير جوانب القوة لديه، وأنا سعيد جداً بأن أتواجد كحكم عماني في هذه الدورة الأولمبية الأكبر على مستوى العالم، وأسعى جاهداً بأن أمثل بلدي خير تمثيل».

واختتم الحكم الدولي عبدالمنعم العلوي حديثه بالشكر والتقدير للاتحاد العماني للسباحة برئاسة طه بن سليمان الكشري على دعمه المستمر والمتواصل للحكام العمانيين، واهتمامه المباشر من خلال التواصل مع الاتحادات الدولية والقارية في تعزيز مهارات وخبرات الحكام العمانيين سواء عبر المشاركة في الدورات والحلقات التحكيمية أو ترشيح الحكام العمانيين للتواجد في الاستحقاقات الدولية والقارية الكبيرة».

MG
إلى
أقصى حدّ

رصيد الميداليات

أعلى ثلاثين حتى السادسة مساء (بتوقيت السلطنة)

	الترتيب	ذ	ف	ب	م
1	Japan	13	4	5	22
2	PR China	12	6	9	27
3	USA	11	11	9	31
4	ROC	7	10	6	23
5	Australia	6	1	9	16
6	Great Britain	5	6	5	16
7	Republic of Korea	4	2	5	11
8	Germany	3	2	5	10
9	France	3	2	3	8
10	Netherlands	2	6	3	11
11	Canada	2	3	4	9
12	Hungary	2	1	2	5
13	Slovenia	2	1	1	4
14	Kosovo	2	0	0	2
15	Italy	1	6	8	15
16	Switzerland	1	3	2	6
17	Chinese Taipei	1	2	3	6
18	Brazil	1	2	2	5
19	Georgia	1	2	0	3
19	Romania	1	2	0	3
21	Serbia	1	1	2	4
22	Austria	1	1	1	3
23	Hong Kong, China	1	1	0	2
23	Tunisia	1	1	0	2
25	Croatia	1	0	1	2
25	Estonia	1	0	1	2
25	Uzbekistan	1	0	1	2
28	Bermuda	1	0	0	1
28	Ecuador	1	0	0	1
28	Fiji	1	0	0	1

الخميس 29 يوليو 2021 العـدد: 8533
mazaj@shabiba.com

أوقات الصلاة

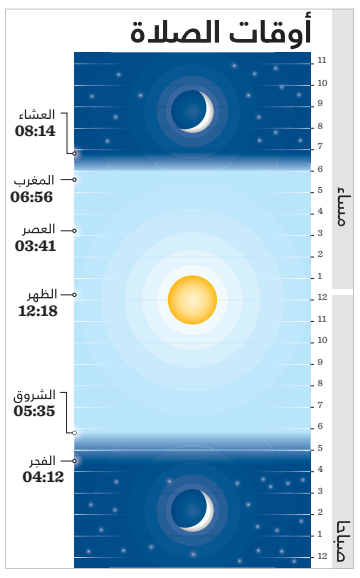

«التبيان في سيرة آل جردان».. كتاب يؤرّخ للمكان والموروث

مسقط - ش

يقدم المؤلف عمر بن خلفان الجرداني سيرة المكان والإنسان في كتابه «التبيان في سيرة آل جردان» الصادر قبل أيام عن دار لبان للنشر، ويقدم الإهداء «إلى كل من خط بقلمه لإثراء العلوم التاريخية».. ومن يهتم بالعلوم والاطلاع والمعرفة وإلى تلك الأيادي والسواعد الطاهرة التي صنعت الإنجازات في الماضي والحاضر والمستقبل، و»إلى أهالي بلادي وشعابها».

وفي مقدمته للكتاب يشير د. سيف الهادي إلى أن هذا الدراسة «كلاحظة دقيقة للمعالم الحضارية القديمة والوجود البشري الغائر في هذه البلدة، ابتداء من قوم عاد وانتهاء بآثار الأحداث السياسية في القرن التاسع عشر الميلادي» مؤكدا على جهدالمؤلف عمر الجردان ي في «تتبع آثار الماضين والتعرف على رسومهم ومعالمهم الحضارية في بلدة عرقي، وهي إحدى بلدان ولاية قريات بمحافظة مسقط».

ويوضح المؤلف أن قارىء كتابه سيجد فيه «معلومات تاريخية لها جذور عميقة تمتد لآلاف السنين، وإن جغرافية المكان بجوانبه الطبيعية والبشرية تجعل من يقرأه يتمعن ويتفكر في هذا المجتمع كيف كانت الحياة فيه من قبل، وكيف استطاع هذا الإنسان أن يبني مدنهم في الجبال وشق الطرق الوعرة من أجل الوصول إليها»، مشيرا إلى قيامه بتوثيق «أغلب المشاهد الأثرية والتاريخة من المدن والكتابات المنحوتة في الصخور والقلاع وهندستها المميزة والأبراج الشامخة ومراسلات أعيان البلد مع السلاطين ومكاتبات الأهالي فيما بينهم وغيرها من الأخبار المتواترة والمتداولة فيما بينهم».

تناول المؤلف عمر الجرداني الموقع الاستراتيجي لبلدتي عرقي وصياء مع إشارة إلى الأفلاج والأودية والجبال والمساجد وسكانهما، وما ذكره أهل العلم عن البلد وأهلها مع إشارة إلى مشاهير وأعيان البلد من آل جردان، وغيرها من الموضوعات كالحديث عن المقابر والمصانع التاريخية في المنطقة ومقابر ما قبل الميلاد، ومقابر الترك والفرس، والحصون والقلاع والكتابات والرسوم القديمة المنحوتة على الصخور.

المتحف الوطني ومؤسسة سميثسونيان الأمريكية يطلقان سلسلة محاضرات

المحاضرات عن إدارة المتاحف في القرن الواحد والعشرين للعاملين بالمتاحف العُمانية والطلاب لتمكين المؤسسات المتحفية بالسلطنة

مسقط - ش - العمانية

أطلق المتحف الوطني بالتعاون مع مؤسسة سميثسونيان - أكبر متحف ومجمع أبحاث في العالم والمركزالثقافي الأبرز في الولايات المتحدة الأمريكية - سلسلة تتكون من ست محاضرات عن إدارة المتاحف في القرن الواحد والعشرين للمختصين العُمانيين العاملين بالمتاحف والطلاب، اعتبارًا من 27 يوليو 2021 وحتى نهاية العام الجاري.

ستقام تلك المحاضرات تحت إشراف الدكتور بول مايكل تايلور، عالم الأنثروبولوجيا ومنسق الثقافات الآسيوية والأوروبية والشرق أوسطية ومدير برنامج التاريخ الثقافي الآسيوي في متحف سميثسونيان الوطني للتاريخ الطبيعي، وسيتولى قيادة فريق من الخبراء وإشراكهم في معرفة التقنيات الجديدة في بحوث المتاحف والأفكار الثاقبة للارتقاء بالدراسات الثقافية في المتاحف والمواقع التاريخية.

وسبق للبرنامج الآسيوي للثقافة والتاريخ استضافة مشاريع «التراث» التي تركز على البحوث، والمعارض، وتقنيات المتاحف، وإدارة المقتنيات، والمشاركة الافتراضية، والتوعية الدولية والتدريب في مناطق مختلفة من العالم.

جاءت المحاضرة الأولى التي أقيمت الليلة قبل الفائتة بعنوان: «خدمات الزوار: الاستقبال وإصدار التذاكر وإدارة الزوار» قدمها د.بول

مايكلتايلور، وهو أيضًا سيقدم محاضرات أخرى تمتد طوال العام وتتناول مجموعة من الموضوعات وهي: محاضرة «تاريخ تمثيل الثقافات فيالمتاحف والمراكز الثقافية»، مع مقدمة سميثسونيان، ومحاضرة بعنوان «المعارض الافتراضية واستخدامات المتاحف الأخرى للشبكة العنكبوتية»، ومحاضرة بعنوان «تطوير البرامج»: تطوير البرامج الديناميكية ومشاركة الزوار»، ومحاضرة بعنوان « أنشطة المتاحف أو المراكز الثقافية الحديثة: الازدهار في القرن الحادي والعشرين».

بالإضافة إلى محاضرة سادسة سيتم تقديمها تتعلق ب « تطوير المعارض: دراسة حالة عن المال كثقافة مادية: المقتنيات والتنظيم في متحف المال الأمريكي» يقدمها دوغلاس مود من متحف المال في كولورادو بالولايات المتحدة الأمريكية.

يأتي دعم هذه السلسلة من الندوات من سفارة الولايات المتحدة الأمريكية بالسلطنة، والتي تركز على إدارة الزوار، وتطوير المعارض، والحفاظ على التراث الثقافي، والمعارض الافتراضية، ولقد قدمت السفارة فرصًا تدريبية مماثلة عن طريق ابتعاث مختصين من المتحف الوطني، وهيئة الوثائق والمحفوظات، ووزارة التراث والثقافة (سابقًا) إلى الولايات المتحدة الأمريكية لبرنامج القائد الزائر الدولي لعدة أسابيع.

بول مايكل تايلور

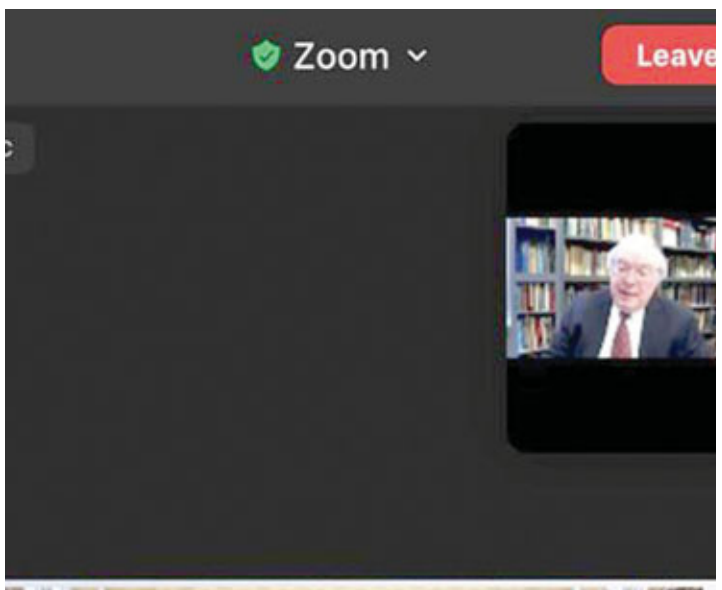

Main Entrance to the American Museum of Natural History, New York

فصول من التراث العُماني

وقال سعادة جمال بن حسن الموسوي الأمين العام للمتحف الوطني: «إن المتاحف العُمانية تأسر الزائرين بقطع تسرد فصولًا من التراث الثقافي والتراث الطبيعي لعُمان، وتضفي إحساسًا بالمكان، وإن التدريب والتأهيل المتحفي تحت إشراف الخبراء من مؤسسة سميثسونيان سوف يعمل على تعزيز مهمة المتحف الوطني ويجعل تراثنا وثيق الصلة بالعصر الحديث، وإننا نقدر الدعم المستمر من سفارة الولايات المتحدة في السلطنة، مما يجعل هذا التعاون ممكنًا.»

وقالت سعادة السفيرة الأمريكية ليزلي سو: «إن المتاحف هي منفعة عامة واستثمار مهم، وإن تعزيز المتاحف العُمانية يحافظ على الثقافة العُمانية الجميلة ويربطنا جميعًا بالتراث العُماني الغني، والحفاظ على التراث الثقافي سيظل دوما مهمًا لبلدينا».ومن جانبه قال الدكتور تايلور، «إن مؤسسة سميثسونيان تهتم بشكل كبير ببناء القدرات في مجال المتاحف. وتتعرض العديد من العادات والتقاليد والثقافات والتقنيات الحرفية وأشكال الموسيقى الأصلية في جميع أنحاء العالم للضياع، ولكن بتعاوننا مع المتحف الوطني العُماني،هناك محترفون وعلماء وطلاب وحتى مواطنين عاديين مهتمين بالحفاظ على التاريخ العُماني والتراث والثقافة والحرف تحت الرعاية السلطانية.»

يذكر أنه في الآونة الأخيرة أنهى المتحف الوطني بالتعاون مع سفارة الولايات المتحدة الأمريكية في مسقط مشروع حفظ وصون ألبوم الصورالفوتوغرافية الأصلية المُهدى من القنصل الأمريكي في مسقط لويس ماجواير إلى المقيم السياسي في منطقة الخليج الجنرال البريطاني ساموبل ميلز، والمؤرخ في (6 سبتمبر 1885)، ويحتوي الألبوم المكون من 88 صفحة على صور فوتوغرافية مهمةعن مطرح وحصن الرستاق وقلعة جبرين ومقابر خلية النحل وهو تجسيد للعلاقات التاريخية الطويلة بين السلطنة والولايات المتحدة الأمريكية.

> **الموسوي: التدريب والتأهيل المتحفي تحت إشراف الخبراء من مؤسسة سميثسونيان سوف يعمل على تعزيز مهمة المتحف الوطني ويجعل تراثنا وثيق الصلة بالعصر الحديث**

الهوتية .. تحصل على دكتوراة الفلسفة في التربية من جامعة السلطان قابوس

مسقط - ش

حصلت نوال بنت أحمد بن عبدالله الهوتية على درجة دكتوراه الفلسفة في التربية تخصص الإدارة التربوية من قسم الأصول والإدارة التربوية بكلية التربية، جامعة السلطان قابوس. وقد أشرف على الرسالة كلا من الدكتور خلف بن مرهون العبري (مشرفا رئيسا)، وأ.د. صالحة عبدالله عيسان وأ.د. علي مهدي كاظم (عضوي لجنة الإشراف). وتكونت لجنة مناقشة الرسالة من كل من د. أحمد فاروق رجب (رئيسا)، وأ.د. أسامة محمود قرني عبد ربه من جامعة بني سويف ود. خالد المشيخي من جامعة ظفار (ممتحنين خارجيين)، وأ.د. أيمن أحمد إبراهيم العمري (ممتحنا داخليا).

سعت دراسة الهوتية إلى التعرف على ممارسات القيادة الاستراتيجية ودورها في التحسين المستمر في مرحلة ما بعد الحصول على الاعتماد الأكاديمي بجامعة السلطان قابوس من وجهة نظر أعضاء هيئة التدريس وأعضاء المجالس الاستشارية بالكليّات؛ وذلك من خلال وصف وتحليل عدد من ممارسات القادة الاستراتيجيين بأربع من كليّات الجامعة وهي (الآداب والعلوم الاجتماعية، التربية، الطب والعلوم الصحيّة، الهندسة). وقد تركز التحليل على عشر ممارسات وزّعت ضمن ستة أبعاد شكّلت نموذج القيادة الاستراتيجية الذي طوّرته الباحثة بناء على النماذج النظرية القائمة، بالإضافة إلى أربعة مجالات شملت التحسين المستمر للأداء المؤسسي والبرامجي في مرحلة ما بعد الحصول على الاعتماد الأكاديمي بالجامعة؛ وقد أدى ذلك إلى الحصول على تحليل للممارسات حسب الأبعاد، وتحليل لكل واحدة من تلك الممارسات على حدة، بالإضافة إلى تحليل لمستويات أداء القيادات الأكاديمية حسب مجالات التحسين المستمر.

تكمن أهمية الدراسة في أنها تتناول مرحلة ما بعد حصول الكليات والبرامج الأكاديمية بجامعة السلطان قابوس على الاعتماد الأكاديمي، إذ أنها لا تقدم سردا لكيفية الحصول على الاعتماد بل تتناول الأدوار التي يقوم بها القادة الاستراتيجيون لاستدامة المكتسبات التي تحققت من الاعتماد الأكاديمي وتسخيرها لتحقيق التحسين المستمر في مختلف أوجه العمل بكلياتهم. كما تكمن أهميتها في أنها تحدّد أهم ممارسات القيادة الاستراتيجية تأثيرًا في تطبيق متطلبات الاعتماد الأكاديمي والتحسين المستمر في مرحلة ما بعد الحصول عليه، وذلك في ضوء واقع ومعطيات كليات جامعة السلطان قابوس. وتتجسد أهميتها أيضا في أنها تقدّم تصورا مقترحا لممارسات القيادة الاستراتيجية في مرحلة ما بعد الحصول على الاعتماد الأكاديمي بكليات جامعة السلطان قابوس، كما أنها تقدّم إضافة معرفية جديدة عن مرحلة ما بعد الحصول على الاعتماد الأكاديمي في مؤسسات التعليم العالي بسلطنة عمان نظرًا لقلة عدد الدراسات التي أنجزت في هذا المجال، بالإضافة إلى أنها تقدّم نموذجا نظريّا جديدا لأبعاد وممارسات القيادة الإستراتيجية وذلك بالاستناد إلى النماذج النظرية القائمة. وأخيرا، تعد هذه الدراسة الأولى من نوعها التي تربط بشكل مباشر بين القيادة الإستراتيجية والاعتماد الأكاديمي في سلطنة عمان.

نوال الهوتية

استخدمت الدراسة منهجاً بحثياً خليطاً يتكون من مزيج من الطرق الكميّة والكيفيّة، معتمدة في ذلك على ثلاث أدوات بحثية هي: الاستبانات، والمقابلات شبه المقننة، ودراسة الوثائق. وتكوّن مجتمع الدراسة من العاملين بكليات الآداب والعلوم الاجتماعية، والتربية، والهندسة، والطب والعلوم الصحية بجامعة السلطان قابوس، وأعضاء المجالس الاستشارية للكليات. وقد تمّ جمع البيانات بواسطة الاستبانة من عينة من أعضاء هيئة التدريس بالكليات الأربع، وتمّ إجراء عدد من المقابلات شبه المقننة مع عدد من القيادات العليا بالكليات والتي ضمت العمداء ومساعديهم ورؤساء الاقسام بالإضافة إلى أعضاء المجالس الاستشارية للكليات، وبالنسبة لدراسة الوثائق فقد تمت الاستعانة بعدد من الوثائق المرتبطة بشكل مباشر أو غير مباشر بممارسات القيادة الإستراتيجية ودورها في التحسين المستمر في مرحلة ما بعد الاعتماد الأكاديمي بجامعة السلطان قابوس.

توصلت الدراسة إلى عدد من النتائج، منها: أن مستويات أداء قادة الكليّات حسب أبعاد القيادة الإستراتيجية جاءت متقاربة، وأن ممارسات البعد السياسي هي أكثر ممارسات قادة الكليّات في مرحلة ما بعد الحصول على الاعتماد الأكاديمي؛ وأن ممارسات البعد الاقتصادي هي أقل الممارسات، وأن أكثر ممارسات قادة الكليّات في مرحلة ما بعد الحصول على الاعتماد الأكاديمي هي ممارسة «تحديد التوجه الإستراتيجي»، تلتها ممارسة «الرقابة التنظيمية المتوازنة»، ثم ممارسة «تطوير الهياكل والسياسات»، وأن أقل الممارسات هي «المحافظة على الموارد المادية واستثمارها»، وأن مستويات أداء قادة الكليّات حسب مجالات التحسين المستمر جاءت متوسطة، وأن أعلى مستويات الأداء جاءت في مجال «آليات وبرامج دعم الطلبة»، بينما جاءت أدنى مستويات الأداء في مجال «مشاركة الأطراف ذات العلاقة».

كما توصلت الدراسة إلى وجود ارتباط موجب وذو دلالة إحصائية بين كل بعد من أبعاد ممارسات القيادة الإستراتيجية، وكل مجال من مجالات التحسين المستمر، وعدم وجود أثر دال إحصائيا لمتغير نوع الكلية في الاستجابة على كل بعد من أبعاد ممارسات القيادة الإستراتيجية الستة.

وكشفت الدراسة عن وجود تأثير ذو دلالة إحصائية لمتغير الرتبة العلمية في كافة أبعاد ممارسات القيادة الإستراتيجية ما عدا البعد السياسي، وعن عدم وجود أثر دال إحصائيا لمتغير النوع الاجتماعي في الاستجابة على كل بعد من أبعاد ممارسات القيادة الإستراتيجية، بالإضافة إلى وجود تأثير ذو دلالة إحصائية لمتغير سنوات الخبرة في كافة أبعاد ممارسات القيادة الإستراتيجية ما عدا البعد الإداري.

إلى أقصى حدّ

مهرجان الصيف

امتلاك سيارة إم جي، أسهل من أي وقت مضى

MG HS
أقساط شهرية تبدأ من 130 ريال عماني

MG RX8
أقساط شهرية تبدأ من 155 ريال عماني

MG 5
أقساط شهرية تبدأ من 62 ريال عماني

مع خيارات الأقساط الشهرية التي لا تقاوم، يمكنك الآن اختيار طرازات إم جي المفضلة لديك وتميز بأناقتك دائمًا

6 سنوات 200,000 كلم
ضمان المصنع

mg-om.com
/mgmotoroman
@mgmotoroman

واتس اب شركة إم جي: 71557334

الفروع:
العذيبة | الوطية | صحار | صور | صلالة
المنومة | عبري | بدية | نزوى | إبراء

ACERE

بحر
BAHAR
الجوائز
Al Jawaez
الجائزة الكبرى
DODGE
دوج شارجر
١٥ يونيو إلى ٣٠ أغسطس ٢٠٢١
اشتري منتجات بحر بقيمة ٤ ريال و اربح
اشترِ المنتجات التالية بقيمة ٤ ر. ع.^ شارك في سحب الجوائز
واحصل على هدية مضمونة بقيمة ريال عماني# .
جنتل
جديد
رقم ١
فرح
Farah
بحر
BAHAR
باينكس
للمشاركة، أرسل فاتورة مشترياتك بالواتس أب
من خلال هاتفك إلى ٩٥٠٣١٠٠٨
وعندها ستحصل على قسيمة رقمية.
جوائز أخرى
آيفون ١٢
٨ هواتف
DELL
أجهزة لابتوب
١٦ جهاز
مجموعة هدايا من الشركة الوطنية للمنظفات الصناعية
٧٥ هدية
^ تكون عملية الشراء مرة واحدة فقط بقيمة ٤ ر. ع. # قدّم فاتورة المشتريات الأصلية لتحصل على الجائزة المضمونة – معقم اليدين " فرح " ، سعة ٢٥٠ مل، من نفس المحل الذي اشتريت منه.
* الصور المبينة هي لأغراض توضيحية فقط. يسري العرض الترويجي في محلات هايبرماركيت / سوبرماركيت مختارة في سلطنة عمان فقط
الشركة الوطنية للمنظفات الصناعية ش.م.ع.ع
للمزيد من المعلومات، قم بإجراء مسح ضوئي
لرمز الاستجابة السريع أو اتصل بـ : ٩٥٠٣١٠٠٤