داخل العدد

اقتصاد

■ مواطنون: نفضل زيارة صلالة والجبل الأخضر ومصيرة في إجازة الصيف لاعتدال درجات الحرارة

■ السلطنة تبحث سبل تعزيز التعاون التجاري مع سريلانكا

■ السعودية والإمارات تتوصلان لحل بشأن اتفاق إنتاج النفط

محليات

محافظة الداخلية تطلق رابطًا إلكترونيًا يتيح المشاركة في رسم خطط مستقبلية

السلطنة تشارك افتراضيا في اجتماع التعليم العالمي ٢٠٢١

حلقة عمل حول «جودة بيانات المراضة والوفيات في المؤسسات الصحية»

عُمان

رئيس التحرير
عاصم بن سالم الشيدي

24 صفحة
الثمن 200 بيسة

جريدة يومية سياسية تأسست عام ١٩٧٢م
تصدر عن وزارة الإعلام

الخميس ٥ من ذي الحجة ١٤٤٢هـ الموافق ١٥ من يوليو ٢٠٢١م العدد ١٤٦٥٣

Thursday 15 July 2021 - Edition No 14653

www.omandaily.om

مسقط ٣٦ | ٣١
صلالة ٢٩ | ٢٦

استمرار تأثر أجواء السلطنة بأخدود منخفض جوي

أكدت المديرية العامة للأرصاد الجوية استمرار تأثر أجواء السلطنة بأخدود من منخفض جوي مع احتمال تدفق السحب على معظم محافظات السلطنة وفرص لأمطار متفرقة وتكون رعدية أحيانًا مصحوبة برياح نشطة على محافظة ظفار وجبال الحجر والمناطق المجاورة لها قد تؤدي إلى جريان الأودية والشعاب، وانتشار وتكاثف السحب على العديد من محافظات السلطنة مع احتمال تساقط الرذاذ وهطول أمطار متفرقة -رعدية أحيانًا- على محافظة ظفار.

«التفاصيل ص ٢»

الاستراتيجية التنموية تجمع بين الجانبين السياحي واللوجستي

محافظة مسندم ستشهد استثمارات كبيرة خلال السنوات القادمة

"سبتمبر القادم .. إسناد مشروع البنية الأساسية والخدمات بمدينة محاس الصناعية"

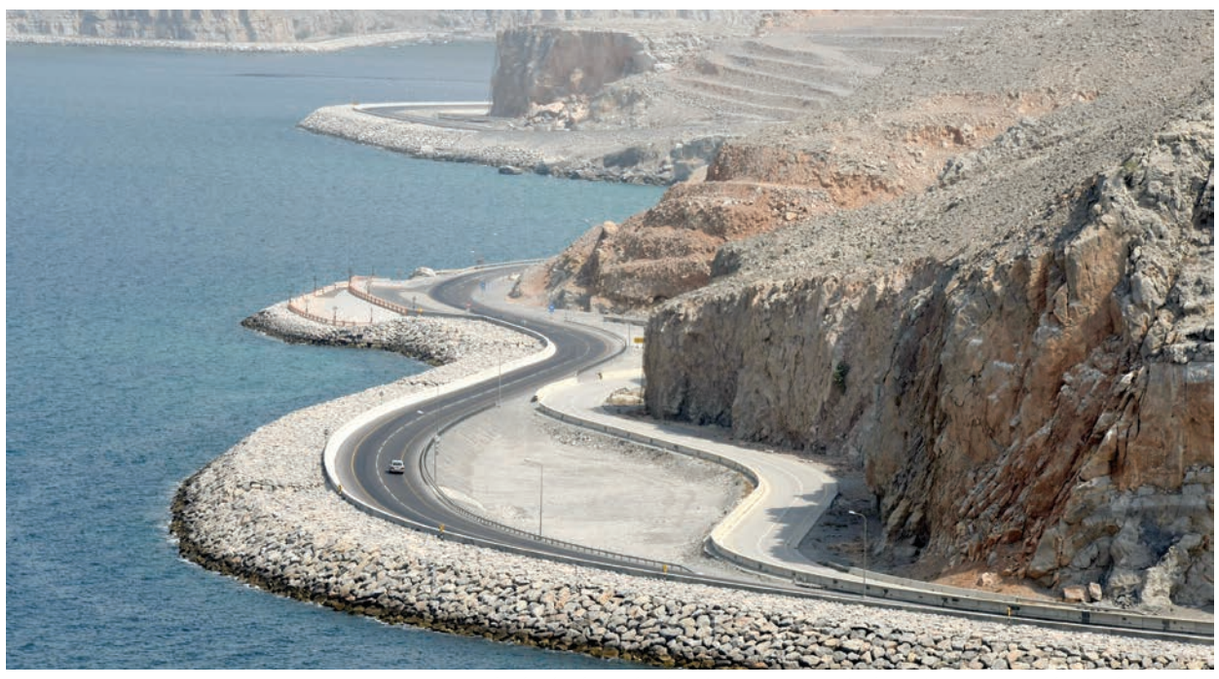

■ التوجيهات السامية تسعى لجعل محافظة مسندم مركزا سياحيا وصناعيا جاذبا.

العمانية: محافظة مسندم ستشهد استثمارات كبيرة خلال السنوات القادمة، هذا ما أكده سعادة الدكتور سعيد بن حميد الحارثي والي خصب، مشيرا إلى أن التوجيهات السامية الأخيرة ركزت على جهود التنمية التي تتطلبها هذه المحافظة لكي تظل حاضنة للمستثمرين سواء كانوا محليين أو من خارج السلطنة.

وأوضح سعادته أنه كان لا بد لمحافظة مسندم أن تتبوأ مكانتها الرائدة من خلال تطوير ميناء خصب حيث صدرت التوجيهات السامية بتحويلها إلى منطقة لوجستية خاصة تهدف إلى توفير الخدمات والمرافق والتسهيلات لتنشيط حركة الاستيراد والتصدير وإنشاء مناطق اقتصادية سياحية خاصة، بالإضافة إلى إشهار منطقة محاس كمنطقة اقتصادية. وقال سعادته: إن وجود الميناء كمنطقة لوجستية خاصة جنبًا إلى جنب مع إشهار منطقة محاس منطقة اقتصادية سيجعل من محافظة مسندم موقعًا رئيسيًا لاستقطاب الصناعات الخفيفة والتحويلية، مؤكدًا أنه بعد اكتمال المشروع من المتوقع أن تشهد الحركة الاقتصادية نموًا مطردًا يختلف عن بقية الأعوام السابقة.

وعن المشروعات المزمع تنفيذها في ولايات محافظة مسندم قال سعادته: إن هناك مشروع إنشاء ميناء بولاية دبا وهو حاليا طور التنفيذ والذي سيعمل على جذب السياحة بشكل كبير، بالإضافة إلى مشروع الواجهة البحرية وكذلك إنشاء بعض الحدائق، وفي ولاية بخاء هناك تطوير لبعض المرافق السياحية كحديقة «حل» وعمل مسطحات تخييم على شاطئ حديقة حل كما أن هناك مشروعات في ولاية مدحاء سترى النور قريبا كمشاريع الطرق والإنارة.

وأشار سعادته إلى أن هناك تغييرًا في الاستراتيجية الخاصة بمحافظة مسندم حيث كانت تعتمد على السياحة كعنصر أساسي ووحيد بينما الآن أصبح الجانب السياحي متوازيا مع النشاط اللوجستي، بالإضافة إلى الصناعات الخفيفة.

وفيما يتعلق بتطوير ولايات محافظة مسندم أوضح سعادته أنه سيتم خلال العام الحالي صرف ٣,٥ مليون ريال للمشروعات التنموية الخاصة بتطوير المحافظة بالإضافة إلى المشروعات التي يتبناها القطاع الخاص كمشروعات المسؤولية الاجتماعية.

وصرح مبارك بن سالم الغيلاني المكلف بأعمال مدير عام مدينة محاس الصناعية بولاية خصب بمحافظة مسندم بأنه من المؤمل أن يتم إسناد مشروع تنفيذ الطرق والأعمال المرتبطة بالبنية الأساسية والخدمات بالمدينة الصناعية في سبتمبر القادم.

وأشار إلى أن المؤسسة العامة للمناطق الصناعية «مدائن» قامت بتعيين استشاري متخصص لعمل دراسة اقتصادية لنوعية الأنشطة الاقتصادية والصناعية المؤمل توطينها بمدينة محاس الصناعية، كما تم الانتهاء من إعداد المخطط الشامل لمدينة محاس الصناعية.

وأضاف أنه تم في منتصف يونيو الماضي الإعلان عن مناقصة مشروع تنفيذ الطرق والأعمال المرتبطة بالبنية الأساسية والخدمات والذي سيغطي كامل مساحة مدينة محاس الصناعية التي تبلغ مليونا وأربعمائة وأربعة وأربعين ألف متر مربع، مشيرا إلى أنه تم استلام عدد من الطلبات الجديدة للاستثمار بالمنطقة ويجري العمل على توطينها قريبا.

«التفاصيل ص ٧و٨»

جلالة السلطان يهنئ الرئيس الصيني ويتلقى برقية شكر من أمير الكويت

العمانية: بعث حضرة صاحب الجلالة السلطان هيثم بن طارق المعظم - حفظه الله ورعاه. برقية تهنئة إلى فخامة الرئيس شي جين بينغ رئيس جمهورية الصين الشعبية بمناسبة الذكرى المئوية لتأسيس الحزب الشيوعي الصيني. أعرب جلالة السلطان المعظم من خلالها عن خالص تهانيه وتمنياته له بموفور الصحة والسعادة وللشعب الصيني الصديق باطراد التقدم والرقي.

وتلقى حضرة صاحب الجلالة السلطان هيثم بن طارق المعظم - حفظه الله ورعاه - برقية شكر جوابية من أخيه صاحب السمو الشيخ نواف الأحمد الجابر الصباح أمير دولة الكويت، ردًا على برقية جلالته المعزية له في وفاة المغفور له بإذن الله تعالى الشيخ فيصل محمد عبدالعزيز المالك الصباح. أعرب سموه فيها عن خالص شكره على ما عبّر عنه جلالة السلطان المعظم من صادق التعازي والمواساة، سائلًا المولى تعالى أن يتغمد الفقيد بواسع رحمته ويُسكنه فسيح جناته، وألا يُري جلالته أي مكروه.

أقر «١٠» مشروعات قوانين واتفاقيات خلال «١٤» جلسة

اليوم .. فض دور الانعقاد الثاني من الفترة «٩» لمجلس الشورى

ينتهي اليوم الخميس دور الانعقاد السنوي الثاني (٢٠٢٠-٢٠٢١) من الفترة التاسعة (٢٠١٩-٢٠٢٣) لمجلس الشورى، وذلك عملا بأحكام المادة ٤١ من قانون مجلس عمان الصادر بالمرسوم السلطاني رقم ٧/ ٢٠٢١م.

وقال سعادة الشيخ أحمد بن محمد النبابي أمين عام مجلس الشورى: إن المجلس خلال دور الانعقاد السنوي الثاني تابع بحرص شديد مستجدات جائحة فيروس كورونا منذ بداية الأزمة، وفعّل عددًا من أدوات المتابعة بهدف متابعة الجوانب المجتمعية المتأثرة من جائحة كورونا.

من جانب آخر، أوضح سعادته أن مجلس الشورى أنجز خلال دور الانعقاد السنوي الثاني جملة من مشروعات القوانين والتقارير وأدوات المتابعة، حيث عقد (١٤) جلسة اعتيادية، أقر خلالها (١٠) من مشروعات القوانين والاتفاقيات المحالة من الحكومة وناقش (٥) بيانات وزارية.

وأشاد سعادته بجهود مكتب المجلس ولجانه الدائمة التي عكفت على دراسة مشروعات القوانين والاتفاقيات المحالة إلى جانب بحث أدوات المتابعة التي تم إقرارها من مكتب المجلس الذي يعقد اجتماعات دورية يستعرض خلالها رسائل اللجان والأعضاء والمواطنين.

«التفاصيل ص ٢»

الوردة الشمسية

■ انتهت شركة مجيس للخدمات الصناعية - إحدى شركات جهاز الاستثمار- من مشروع الوردة الشمسية لإنتاج الطاقة الكهربائية، في ميناء صحار الصناعي، الذي يعد أحد مشروعات الطاقة المتجددة التي تنتهجها الشركة في توفير الطاقة الكهربائية لمشروعاتها بالميناء، وتبلغ طاقتها الإنتاجية ٣٦ كيلو واط في الساعة. جاء تشكيل الألواح الضوئية (الشمسية) على شكل وردة ذات ست بتلات لتدل على الاستدامة الخضراء والبيئة النظيفة. ستكون الكهرباء المنتجة كافية لتغذية أحمال التكييف المركزية الكهربائية خلال ساعات النهار والتي تعادل ٧ ساعات إنتاج باليوم الواحد.

«التفاصيل ص ٥»

غدا.. بدء سريان «تمديد الإغلاق المسائي» و«الشرطة» تدعو لتعاون المجتمع

المؤشر الوبائي لكورونا يواصل الانخفاض من ذروة الارتفاع

■ التأكد من تلقي اللقاح لزائري محافظة ظفار التزاما بقرارات اللجنة العليا.

كتب - خالد العدوي: واصل المؤشر الوبائي لفيروس مرض كورونا «كوفيد-١٩» بالسلطنة في الانخفاض من حدة الارتفاع في منحنى الوفيات والإصابات، مسجلًا ارتفاعًا في نسبة الشفاء، حيث تم تسجيل ١٢ وفاة، وسجلت ١٠٨٧ حالة إصابة جديدة في عدد من المحافظات.

وأشار بيان وزارة الصحة الصادر أمس إلى أنه بلغ عدد المنومين في المستشفيات ومراكز الصحة العامة والخاصة خلال الـ٢٤ ساعة الماضية ١٣٠ حالة، وانخفض عدد الحالات المرقدة حاليًا إلى ١٢٦٥ حالة بواقع ٢٥ حالة، كما انخفض عدد الحالات الحرجة في العناية المركزة إلى ٤٤٦ حالة بواقع ١٢ حالة.

وبلغت نسبة الحالات النشطة للمرضى الذين لم يتعافوا حتى الآن الذين هم تحت العلاج والرعاية الصحية ٧,٨٪، ويبلغ عددهم حتى اللحظة ٢٢٤٨٠ مريضا موزعين في عدد من المحافظات.

ويبدأ غدا الجمعة سريان قرار اللجنة العُليا المكلفة ببحث آلية التعامل مع التطورات الناتجة عن انتشار فيروس كورونا - كوفيد ١٩ المتمثل في تمديد فترة الإغلاق المسائي للأنشطة التجاريّة ومنع الحركة للأفراد والمركبات لتبدأ من الساعة الخامسة مساءً وتنتهي في الساعة الرابعة صباحًا، إلى صباح يوم السبت ٣١ يوليو الجاري، فيما عدا الأيام الثلاثة الأولى لعيد الأضحى المبارك التي قرّرت اللجنة أن يستمر فيها الإغلاق للأنشطة التجارية والمنع التام لحركة الأفراد والمركبات طوال اليوم.

وأوضحت شرطة عمان السلطانية السعي نحو التعاون المتواصل والتكاتف فيما بين الجهات المعنية وشرائح المجتمع للحد من انتشار هذا الوباء من خلال الالتزام بالإغلاق، وأعربت الشرطة عن شكرها وتقديرها للمواطنين والمقيمين على تقيدهم بقرارات اللجنة العليا.

يشار إلى أنه يتم تلقي الملاحظات في مركز الحوادث لتقديم التسهيلات للحالات الطارئة عبر الرقم (١٠٩٩).

«التفاصيل ص ٣»

تمكينا له من المساهمة في تحقيق رؤية «عمان ٢٠٤٠»

«مستقبل الاستثمار في عمان» .. دعوة لنقل الدور التنفيذي للمشروعات إلى «القطاع الخاص»

كتبت - رحمة الكلبانية: يقاس اقتصاد الدول بقوة شركاتها وقطاعها الخاص وهو ما اهتمت به رؤية «عمان ٢٠٤٠» وتسعى حكومة السلطنة إلى تحقيقه من خلال إيجاد البيئة التشريعية المناسبة وتوجيه القطاع الخاص نحو تنفيذ المشروعات التي سترسم الصورة المستقبلية للاقتصاد العماني، هذا ما أكد عليه مجموعة من رجال الأعمال في جلسة نقاشية نظمتها شركة بيت بيان للاستثمار تناولت «مستقبل الاستثمار في عمان».

ركزت الجلسة على الشراكة بين القطاعين العام والخاص وتثمير الأراضي الحكومية، لهذا جاءت التوصيات بالتأكيد على أهمية التسريع في نقل الدور التنفيذي للمشاريع إلى القطاع الخاص ومده بالأدوات وتمكينه بالصورة الأمثل للقيام بدوره لتحقيق رؤية السلطنة.

وأعرب فهد بن محمد الخليلي، المؤسس والرئيس التنفيذي لبيت بيان للاستثمار عن تفاؤله برؤية عمان ٢٠٤٠ ومضامينها التي ستكون واقعا على الأرض خلال الفترة القادمة.

كما استعرضت الجلسة تجربة المملكة العربية السعودية في تطبيق رؤية السعودية ٢٠٣٠ ودورها في تطور الاقتصاد السعودي في السنوات الأخيرة.

«التفاصيل ص ٦»

في صفحات الرأي

٢٤٪ من وفيات كورونا خلال شهر!

ليبوفتسكي وظاهرة الاستهلاك الجامح

في مسألة الأفكار النظرية وتطبيقاتها في الواقع

مواقيت الصلاة

الفجر	الظهر	العصر	المغرب	العشاء
4.04	12.18	3.38	7.01	8.22

أسعار الذهب: 1814.13 دولار أمريكي

العملات الرئيسية: الريال مقابل الدولار — شراء: 0.384 — بيع: 0.385

عُمان | Oman Daily | @omandaily1 | @omandaily_newspaper

عقد ١٤ جلسة اعتيادية وناقش ٥ بيانات وزارية وأقر ١٠ مشروعات قوانين واتفاقيات

فض دور الانعقاد السنوي الثاني من الفترة التاسعة لمجلس الشورى

ينتهي اليوم الخميس دور الانعقاد السنوي الثاني (٢٠٢٠-٢٠٢١) من الفترة التاسعة (٢٠١٩-٢٠٢٣) لمجلس الشورى وذلك بناء على الأوامر السامية لحضرة صاحب الجلالة السلطان المعظم . حفظه الله ورعاه . القاضية بفض دور الانعقاد الحالي لمجلس عمان، وذلك عملا بأحكام المادة ٤١ من قانون مجلس عمان الصادر بالمرسوم السلطاني رقم ٧/ ٢٠٢١.

وقال سعادة الشيخ أحمد بن محمد الندابي أمين عام مجلس الشورى: إن المجلس قام بفض دور الانعقاد السنوي الثاني (٢٠٢٠-٢٠٢١) من الفترة التاسعة (٢٠١٩-٢٠٢٣م) بدءًا من اليوم الخميس الخامس عشر من شهر يوليو الجاري، معلنًا بذلك نهاية الفترة التاسعة للمجلس، وذلك عملًا بأحكام المادة (٣٨) من قانون مجلس عمان والتي تنص على أنه «يكون لمجلس عمان دور انعقاد عادي لا يقل عن ثمانية أشهر في السنة، يعقد بدعوة من السلطان خلال شهر نوفمبر من كل عام».

وشهد دور الانعقاد السنوي الثاني من الفترة الحالية صدور النظام الأساسي للدولة وقانون مجلس عمان، الذي حدد علاقة المجلس بالحكومة وإجراءات العمل التشريعي مع مجلس الدولة إلى جانب إجراءات العمل الداخلية في آليات إدارة جلسات المجلس ولجانه الدائمة، كما أتاح القانون للمجلس صياغة لائحته الداخلية وفقًا للقانون والنظام الأساسي للدولة.

من جلسات المجلس خلال دور الانعقاد السنوي الثاني (٢٠٢٠-٢٠٢١) من الفترة التاسعة (٢٠١٩-٢٠٢٣)

أحمد بن محمد الندابي

متابعة مستجدات كورونا

وأضاف سعادته: إن المجلس خلال دور الانعقاد السنوي الثاني تابع بحرص شديد مستجدات جائحة فيروس كورونا منذ بداية الأزمة، حيث قدم المجلس في مارس ٢٠٢٠ عددا من التوصيات المباشرة إلى اللجنة العليا متضمنة العديد من المعالجات للأوضاع الصحية والاجتماعية، والاقتصادية التي أثرت على المجتمع، ولقيت تلك التوصيات القبول من قبل اللجنة العليا، كما ساهم أعضاء المجلس في دعم الصندوق المخصص لمكافحة تأثيرات (كوفيد-١٩)، وفي جلسة المجلس مع معالي الدكتور وزير الصحة في يناير ٢٠٢١م الذي ألقى بيانه أمام المجلس ناقش أعضاء المجلس أبرز الجهود التي قدمتها وزارة الصحة في التعامل مع الجائحة وجهود الوزارة في توفير اللقاح.

وأشار سعادته إلى أن المجلس فعّل عددًا من أدوات المتابعة بهدف متابعة الجوانب المجتمعية المتأثرة من جائحة كورونا (كوفيد-١٩) تمثلت في أسئلة وطلبات إحاطة، حيث تقدم أعضاء المجلس بمجموعة من المخاطبات للبنك المركزي العماني يطلب تأجيل الأقساط على المقترضين، كما تم استخدام بيان عاجل بواقع بيانين ناقشت التأثيرات المتصلة بالجائحة ومقترحات من أجل تطوير آليات التعامل معها. والرغبة المبداة من أعضاء المجلس حول التأثيرات المرتبطة بالجائحة، ومن اللجنة الصحية التي استضافت عددا من المسؤولين من الجهات ذات الصلة، ورفعت على إثرها جملة من التوصيات للتخفيف من تأثيرات الجائحة.

وأضاف سعادته فيما يتعلق بجهود المجلس في متابعة جهود كورونا: هناك متابعة مباشرة لأوضاع المؤسسات الصحية في مختلف محافظات السلطنة من خلال زيارة أعضاء المجلس لتلك المؤسسات في ولاياتهم ومتابعة الأوضاع الصحية، وكذلك الخدمات الصحية المقدمة، كما شارك أعضاء المجلس المستمرة في اللقاءات الإعلامية عبر وسائل ومنصات الإعلام المختلفة للحديث عن المستجدات المرتبطة بالجائحة، إلى جانب جهودهم في الحملات التوعوية الوطنية حول الجائحة.

جلسات المجلس

من جانب آخر، أوضح سعادته أن مجلس الشورى أنجز خلال دور الانعقاد السنوي الثاني (٢٠٢٠-٢٠٢١) من الفترة التاسعة (٢٠١٩-٢٠٢٣) جملة من مشروعات القوانين والتقارير وأدوات المتابعة، حيث عقد (١٤) جلسة اعتيادية، أقر خلالها (١٠) من مشروعات القوانين والاتفاقيات المحالة من الحكومة منها مشروع الميزانية العامة للدولة للسنة المالية ٢٠٢١م، ومشروع تعديل بعض أحكام قانون شركات التأمين، ومشروع تعديل قانون التأمين التكافلي، ومناقشة وإقرار مشروع القانون (النظام) الموحد لمكافحة الغش التجاري بدول مجلس التعاون لدول الخليج العربية، ومشروع قانون الأوراق المالية، ومشروع تعديل بعض أحكام قانون الأحوال المدنية، ومشروع تعديل بعض أحكام قانون تأمين المركبات، ومشروع تعديل بعض أحكام قانون إقامة الأجانب، ومشروع تعديل بعض أحكام قانون الوثائق والمحفوظات الصادر بالمرسوم السلطاني رقم ٦٠/ ٢٠٠٧، ومشروع اتفاقية بين حكومة السلطنة وحكومة دولة قطر حول تجنب الازدواج الضريبي ومنع التهرب من الضرائب بالنسبة للضرائب على الدخل ورأس المال.

وأشاد سعادته بجهود مكتب المجلس ولجانه الدائمة التي عكفت على دراسة مشروعات القوانين والاتفاقيات المحالة إلى جانب بحث أدوات المتابعة التي تم إقرارها من مكتب المجلس الذي يعقد اجتماعات دورية يستعرض خلالها رسائل اللجان والأعضاء والمواطنين.

أدوات المتابعة

وفيما يتعلق بأدوات المتابعة، فقد أشار سعادة الشيخ أمين عام مجلس الشورى إلى أن أعضاء مجلس الشورى قاموا بتفعيل أدوات المتابعة بشكل جلي خاصة في الموضوعات الاجتماعية والاقتصادية الراهنة والتي تأتي كتفاعل مباشر مع عدد من قضايا الرأي العام التي يتداولها المواطنون عبر منصات التواصل الاجتماعي، حيث تم تقديم ٥ بيانات عاجلة أبرزها بيان عاجل حول ضوابط وشروط منح الأراضي الحكومية، وبيان عاجل حول «رؤية عمان ٢٠٤٠» والتطلعات حول تحقيقها، وآخر حول تحديات التعليم عن بعد.

كما استعان أعضاء المجلس بالأسئلة المكتوبة للاستيضاح حول عدد من الموضوعات، حيث تم تقديم ١٣٦ سؤالا تم الرد على ٧٥ منها حتى الآن، إلى جانب (١٢٤) من طلبات الإحاطة، وقدم أعضاء المجلس (٢٨) رغبة مبداة بهدف تعزيز الأداء الحكومي عبر اقتراح عدد من الموضوعات والآليات التي تعزز أداء الحكومة بما يخدم المواطنين منها الرغبة المبداة بشأن استحداث بطاقة إلكترونية للتجار تتيح لهم إنهاء كافة معاملاتهم، والرغبة المبداة حول تخصيص أراض للاستثمارات يذهب ريعها لصيانة وإصلاح الأفلاج في السلطنة، والرغبة المبداة حول تأجيل أقساط المواطنين الشخصية - الاستهلاكية الإسكانية وفق ضوابط محددة، والرغبة المبداة حول توجيه نسب أكبر من الائتمان للقطاع الصناعي، والرغبة المبداة حول واقع الخدمات التعليمية في المناطق البعيدة والحدودية، والرغبة المبداة حول نقل تبعية حساب مساهمات شركات الامتياز في التدريب من وزارة الطاقة والمعادن إلى وزارة العمل، والرغبة المبداة بشأن تحديد نسبة للسحب الحكومي السنوي من صافي أرباح جهاز الاستثمار العُماني، والرغبة المبداة حول تعزيز الاستثمارات الأجنبية المباشرة المستقطبة للمنطقة الحرة بصلالة.

وأضاف سعادة الشيخ أمين عام المجلس: إن المجلس تقدم بـ(٩) طلبات مناقشة منها المخرجات الأكاديمية التي لم يتم استيعابها في سوق العمل، وتحديات استقدام القوى العاملة المنزلية بالسلطنة، وإيجاد منظومة قانونية لتنظيم الجمعيات التعاونيّة، وتأخر توزيع الأراضي، والمشروعات الاستراتيجية في مجال الطرق، والتحصين بلقاحات «كوفيد-١٩» في السلطنة، وتأخر توزيع الأراضي السكنية في محافظة مسقط، ولكن لم يصل رد من الحكومة بشأنها.

وفيما يتعلق بالبيانات الوزارية، أوضح سعادته أن المجلس ناقش خلال هذه الفترة (٥) بيانات وزارية تم خلالها تقديم الاستفسارات والملاحظات حول جهود تلك الجهات الحكومية، وإيجاد الحلول المناسبة لكافة الصعوبات التي تواجه تنفيذ الخطط التنموية في مختلف القطاعات.

وضمت البيانات مناقشة بيان معالي الدكتور وزير الصحـــة، وبيان معالي الدكتورة وزيرة التربية والتعليم، وبيان معالي الدكتور وزير الثروة الزراعية والسمكية وموارد المياه، وبيان معالي وزير التراث والسياحة، وبيان معالي الدكتورة وزيرة التعليم العالي والبحث العلمي والابتكار.

لقاء المجلس بمجلس الوزراء

وذكر سعادة الشيخ أمين عام المجلس أنه في إطار التعاون والتنسيق القائمين بين مجلس الشورى ومجلس الوزراء وبناء على ما نصّ عليه النظام الأساسي للدولة وقانون مجلس عُمان دعمًا للتنسيق المستمر بين مؤسسات الدولة كافة، وإيمانًا بأهمية الحوار البنّاء وصولًا إلى رؤى تساعد على تنفيذ الخطط والبرامج الاقتصادية والاجتماعية بأعلى مستويات الأداء والتباحث حول العديد من القضايا والموضوعات التي تتعلق بأعمال المجلس وأنشطته في تقديم العون والمساعدة لمجلس الوزراء في حلحلة جملة من القضايا التي تخدم الصالح العام وترتقي بمستوى المنظومة التشريعية في السلطنة وصولًا إلى بيئة تشريعية سليمة تراعي مصالح الناس وتخدم مصالحهم فقد تم عقد اللقاء السنوي المشترك بين المجلسين بمقر مجلس الوزراء صباح الرابع من مايو ٢٠٢١م، حيث استقبل صاحب السمو السيد نائب رئيس الوزراء لشؤون مجلس الوزراء سعادة خالد بن هلال بن ناصر المعولي رئيس مجلس الشورى، وبحضور أصحاب السمو والمعالي أعضاء مجلس الوزراء وأصحاب السعادة أعضاء مكتب مجلس الشورى.

تعزيز المشاركة المجتمعية

وقد حرص المجلس على مواصلة تعزيز المشاركة المجتمعية التي تأتي ضمن رسالته ورؤيته، القائمة على مبدأ العمل التكاملي والمشاركة المجتمعية في صنع القرار الوطني، وقد ظهر ذلك جليًا عبر تفاعله مع المواطنين عبر حسابات المجلس الرسمية من خلال موافاة المواطنين بكافة جهود وأعمال المجلس، إضافة إلى حرصه على تعزيز الثقافة البرلمانية لدى المتابعين عبر الوسوم المختلفة.

واختتم سعادة الشيخ أمين عام مجلس الشورى تصريحه بتطلعاته لأن يحظى دور الانعقاد السنوي القادم بمزيد من العمل التشريعي وفي متابعة الأداء الحكومي عبر أدوات المتاحة للمجلس بما يحقق أهداف «رؤية عُمان ٢٠٤٠» وينسجم مع تطلعات المواطنين عبر مؤسسة الشورى التي تمثلهم أمام الحكومة، الأمر الذي من شأنه أن يعزز من ثقة المواطن بالمجلس الذي يولي اهتماما بكافة قضايا المواطن.

«الأرصاد الجوية»:

استمرار تأثر أجواء السلطنة بأخدود منخفض جوي

تعمق الخلية الرعدية على جبال الحجر الأوسط وتحركها باتجاه الغرب

كتب - خالد العدوي ويوسف النوفلي

أكدت المديرية العامة للأرصاد الجوية استمرار تأثر أجواء السلطنة بأخدود من منخفض جوي مع احتمال تدفق السحب على معظم محافظات السلطنة وفرص لأمطار متفرقة تكون رعدية أحيانًا مصحوبة برياح نشطة على محافظة ظفار وجبال الحجر والمناطق المجاورة لها قد تؤدي إلى جريان الأودية والشعاب، وانتشار وتكاثف السحب على العديد من محافظات السلطنة مع احتمال تساقط الرذاذ وهطول أمطار متفرقة -رعدية أحيانًا- على محافظة ظفار.

وأكدت المديرية في وقت سابق تعمق الخلية الرعدية على جبال الحجر الأوسط وتحركها باتجاه الغرب مع استمرار هطول أمطار متفاوتة الغزارة على أجزاء من محافظتي الداخلية والظاهرة واستمرار تدفق السحب على معظم محافظات السلطنة قد تتخللها أمطار متفرقة.

وأشارت إلى نشاط السحب الركامية على جبال الحجر الأوسط (الداخلية) والغربي (الظاهرة) مع هطول أمطار متفاوتة الغزارة مصحوبة برياح نشطة واستمرار تدفق السحب على معظم محافظات السلطنة وفرص لأمطار رعدية على محافظة ظفار.

وتدعو هيئة الطيران المدني المواطنين والمقيمين إلى أخذ الحيطة والحذر أثناء هطول الأمطار وجريان الأودية والتأكد من حالة البحر قبل ارتياده ومتابعة النشرات الجوية الصادرة عنها.

وقال جيفر بن حمد البوسعيدي أخصائي أرصاد جوية خلال حديثه لتلفزيون سلطنة عمان عبر برنامج قهوة الصباح: إن المحافظات الساحلية مثل شمال الباطنة وجنوب الباطنة ومسقط وجنوب الشرقية والوسطى وظفار قد تشهد تدفقات للسحب مع احتمال أن تكون هنالك بعض الأمطار الخفيفة المتفرقة على السواحل المطلة على بحر عمان، والسواحل المطلة على بحر العرب التي قد تشهد أمطارًا أشد غزارة وكميات أكثر متوقعة من خلال تدفق هذه السحب المصاحبة لهذا المنخفض، وتأثيراته مستمرة حتى يوم الجمعة القادم.

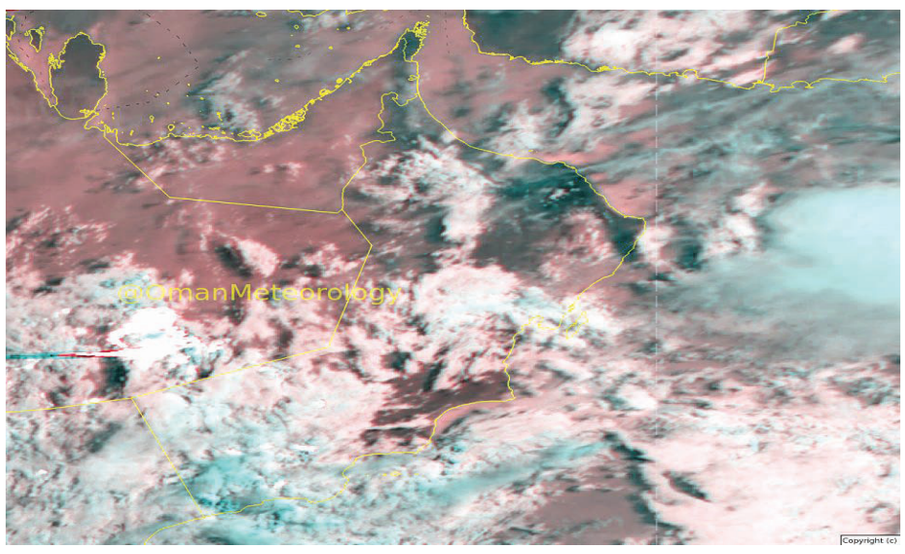

انتشار وتكاثف السحب على العديد من محافظات السلطنة

وأضاف: بالنسبة لسرعة الرياح هناك رياح نشطة تهب على سواحل بحر العرب قد تتعدى ٢٥ إلى ٣٠ عقدة، وارتفاع الأمواج في بحر العرب إلى ٤ أمتار مع هبوب هذه الرياح النشطة ومع تواجد الرياح الموسمية. بالنسبة لبحر عمان خلال اليوم وغدا وبعد غد، البحر سيكون متوسط الموج من متر ونصف المتر إلى مترين، مع احتمال أن تنخفض حدة الرياح على سواحل بحر عمان مساء يوم الجمعة أو يوم السبت القادمين.

وأشار إلى أن هناك تأثيرات لهذا الأخدود، حيث قد يكون هناك انخفاض في الرؤية الأفقية في بعض المناطق مع تطاير الغبار والأتربة بفعل هذه الرياح النشطة.

وقد شهد عدد من ولايات السلطنة خلال اليومين الماضيين هطول أمطار تراوحت بين المتوسطة والغزيرة، سالت على إثرها الأودية والشعاب، وساهمت في ارتفاع منسوب المياه الجوفية والسطحية.

منح - هلال السليماني

وشهدت ولاية منح والقرى التابعة لها خلال اليومين الماضيين أمطارا غزيرة وبشكل متواصل مصحوبة برياح شديدة في بعض فتراتها سال على إثرها وادي الصغير ووادي العمرين اللذان يقعان شرق الولاية وقد بدأ هطول الأمطار من الساعة الثانية ظهرًا وتواصلت حتى المساء على فترات متفاوتة الغزارة تشكلت على إثرها التجمعات المائية في قرى الولاية وقد استبشر الأهالي بهطول الأمطار ونزول الأودية والشعاب المحيطة بالولاية وخرجوا مع أسرهم للاستمتاع بأجواء المطر مع انخفاض درجة الحرارة.

إعلان

إستلام التعويضات للمتأثرة أملاكهم بمشروع سكة الحديد (مخطط غضفان 144 الصناعي)

تعلن مجموعة أسياد ش. م. ع. م وبالتعاون مع وزارة الإسكان والتخطيط العمراني لأصحاب الأملاك بولاية لوى والمتأثرة أملاكهم بمشروع سكة الحديد (مخطط غضفان 144 الصناعي)، ولم يستكملوا إجراءات التعويضات المستحقة عن تلك الأملاك، عليهم ضرورة مراجعة دائرة التخطيط العمراني بالمديرية العامة للإسكان والتخطيط العمراني بمحافظة شمال الباطنة، خلال ساعات الدوام الرسمي ابتداءً من يوم الأحد الموافق 25 يوليو 2021 إلى يوم الخميس الموافق 5 أغسطس 2021م مصطحبين معهم أصل المستندات الثبوتية لأملاكهم المتاثرة في المخطط المشار إليه.

وللأهمية يرجى التعاون لما فيه الصالح العام ،،،

رؤية عمان 2040
www.ASYAD.om
اسياد ASYAD

الشرطة: نسعى نحو التعاون والتكاتف مع المجتمع للحد من انتشار الوباء

غدا .. بدء سريان قرار اللجنة العُليا لتمديد فترة الإغلاق المسائي

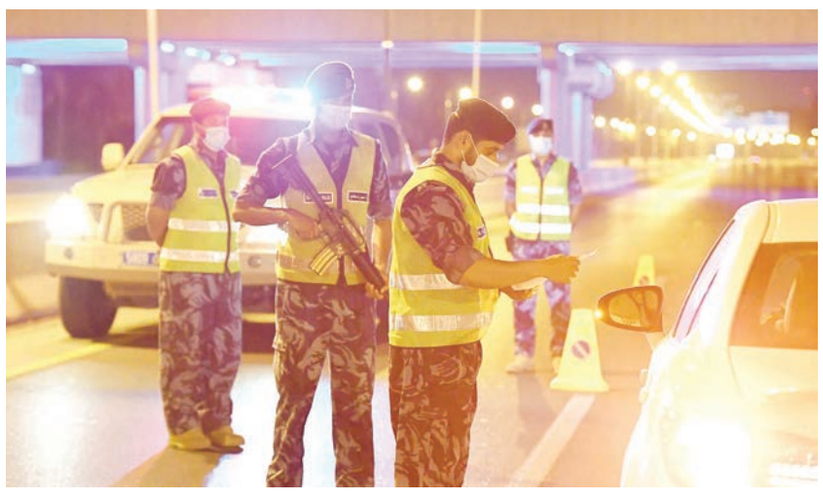

التأكد من تلقي اللقاح لزائري محافظة ظفار

تلقي الملاحظات في مركز الحوادث لتقديم التسهيلات للحالات الطارئة عبر الرقم «١٠٩٩»

عمان - يبدأ غدا الجمعة سريان قرار اللجنة العُليا المكلفة ببحث آلية التعامل مع التطورات الناتجة عن انتشار فيروس كورونا. كوفيد ١٩ المتمثل في تمديد فترة الإغلاق المسائي للأنشطة التجاريّة ومنع الحركة للأفراد والمركبات لتبدأ من الساعة الخامسة مساءً وتنتهي في الساعة الرابعة صباحًا، إلى صباح يوم السبت٣١ يوليو الجاري، فيما عدا الأيام الثلاثة الأولى لعيد الأضحى المبارك التي قرّرت اللجنة أن يستمر فيها الإغلاق للأنشطة التجارية والمنع التام لحركة الأفراد والمركبات طوال اليوم. كما قررت اللجنة عدم إقامة صلاة عيد الأضحى المُبارك وأسواق العيد التقليدية (الهبطات)، ومنع التجمعات بكافة أنواعها في مختلف المواقع في جميع محافظات السلطنة، وتشمل تجمّعات العوائل وتجمّعات المعايدة والاحتفالات الجماعية بالعيد. وأوضحت شرطة عمان السلطانية السعي نحو التعاون المتواصل والتكاتف فيما بين الجهات المعنية وشرائح المجتمع للحد من انتشار هذا الوباء من خلال الالتزام بالإغلاق المسائي للأنشطة التجارية ومنع الحركة للأفراد والمركبات من الساعة ٥ مساءً إلى الساعة ٤ صباحا خلال الفترة من مساء يوم الجمعة ١٦ يوليو٢٠٢١م إلى صباح يوم السبت٣١ يوليو ٢٠٢١م. مؤكدة جاهزيتها لتنفيذ الإجراءات اللازمة من أجل سلامة المجتمع، من خلال التواجد الشُرطي في جميع محافظات وولايات السلطنة لتطبيق قرارات اللجنة العليا إلى جانب دورها في المحافظة على استتباب الأمن وبث الطمأنينة والسكينة.

وأشارت إلى العمل خلال فترة الإغلاق التام لضمان توفر الخدمات الأساسية وتسهيلًا لحركة الأشخاص الطارئة، وسيعمل مركز الحوادث بشرطة عمان السلطانية بمشاركة بعض القطاعات الرئيسية من المؤسسات الحكومية (القطاع الصحي، القطاع البلدي، القطاع السياحي، قطاع النقل والاتصالات وتقنية المعلومات، قطاع الإيواء والإغاثة، قطاع الثروة الزراعية والسمكية وموارد المياه، قطاع التجارة والصناعة) على تلقي الملاحظات المتعلقة بفترة منع الحركة والإغلاق التام، وسيتم التعامل مع الاستفسارات واستيضاحات المواطنين والمقيمين عبر المركز وتقديم التسهيلات وفق الحالات الطارئة التي تواجه البعض خلال فترة الإغلاق التام، وسيعمل المركز على مدار الساعة عبر الرقم (١٠٩٩).

ومع حلول موسم الخريف بمحافظة ظفار تؤكد شرطة عمان السلطانية لزائري محافظة ظفار على ضرورة تلقي اللقاح تفاديًا لعناء السفر، تنفيذًا لقرار اللجنة العليا بالسماح بدخول المواطنين والمقيمين إلى محافظة ظفار ممن تلقوا جرعة واحدة على الأقل من اللقاح المعتمد في السلطنة، ولمن تلقى جرعتين بالنسبة للقادمين من خارج السلطنة.

وأعربت الشرطة عن شكرها وتقديرها للمواطنين والمقيمين على تقيدهم بقرارات اللجنة العليا المكلفة ببحث آلية التعامل مع التطورات الناتجة عن انتشار فيروس كورونا «كوفيد-١٩»، ومساهمتهم بالتزامهم بالإجراءات الوقائية في انحسار الوباء وانخفاض أعداد المصابين بالفيروس، متمنية للجميع قضاء أطيب الأوقات برفقة أسرهم خلال فترة عيد الأضحى المبارك. وتناشد شرطة عمان السلطانية المواطنين والمقيمين بضرورة الاستمرار بالتقيد بالتوجيهات والقرارات الصادرة من اللجنة العليا، والتعاون مع الجهات المعنية خلال الفترة القادمة تحقيقًا للمصلحة العامة وحفاظًا على سلامة وصحة الجميع.

١٢ وفاة و١٠٨٧ إصابة جديدة

الوفيات تعاود التراجع والحرجة إلى ٤٤٦ حالة

كتب - خالد بن راشد العدوي

واصل المؤشر الوبائي لفيروس مرض كورونا «كوفيد-١٩» بالسلطنة في الانخفاض من حدة الارتفاع في منحنى الوفيات والإصابات، مسجلًا ارتفاعًا في نسبة الشفاء، حيث تم تسجيل ١٢ وفاة، ووصل إجمالي الحالات إلى ٣٤٨٤ حالة، بنسبة ١,٢٪ من إجمالي الحالات المسجلة، وأشار بيان وزارة الصحة الصادر أمس إلى أنه بلغ عدد المنومين في المستشفيات ومراكز الصحة العامة والخاصة خلال الـ٢٤ ساعة الماضية ١٣٠ حالة، وانخفض عدد الحالات المرقدة حاليًا إلى ١٢٦٥ حالة بواقع ٢٥ حالة، كما انخفض عدد الحالات الحرجة في العناية المركزة إلى ٤٤٦ حالة بواقع ١٢ حالة. وتم تسجيل ١٠٨٧ حالة إصابة جديدة في عدد من المحافظات، ما يرفع عدد الحالات الموجبة في السلطنة إلى ١٨٨١٣٨ حالة، وبلغت نسبة الشفاء للمرضى المصابين ٩١٪ ليبلغ عدد المتعافين ٢٦٢١٧٤ حالة، بعد تسجيل حالات جديدة للتعافي بلغت ١٣٤٨ حالة تعافٍ جديدة.

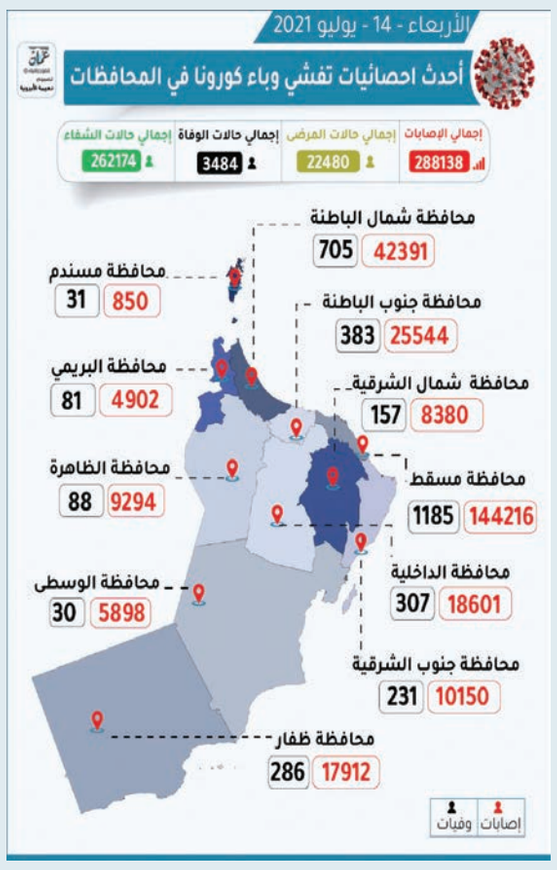

الحالات النشطة

وبلغت نسبة الحالات النشطة للمرضى الذين لم يتعافوا حتى الآن الذين هم تحت العلاج والرعاية الصحية ٧,٨٪، ويبلغ عددهم حتى اللحظة ٢٢٤٨٠ مريضا موزعين في عدد من المحافظات.

تحمل المسؤولية

وتهيب وزارة الصحة بالجميع إلى تحمل المسؤولية الفردية والمجتمعية والتقيد التام بالإجراءات الاحترازية والنصائح العامة للوقاية من فيروس كورونا.

نسبة التعافي تواصل الارتفاع وانخفاض الحالات النشطة إلى ٧,٨٪

نصائح عامة

وقدمت الوزارة مجموعة من النصائح العامة للوقاية من الفيروس، وهي أهمية ارتداء الكمامة، والمحافظة على التباعد الجسدي بمسافة مترين على الأقل، والمداومة على تنظيف اليدين بالماء والصابون أو باستخدام المعقم الكحولي المعتمد، وتجنب لمس الوجه والأنف والفم والعينين.

فضلًا عن عدم الخروج من المنازل إلا للضرورة، واتباع العادات الصحية عند العطس والسعال، وتجنب الزيارات العائلية إلا فرادى وفي أضيق الحدود وعدم اصطحاب الأطفال، والالتزام التام بالعزل الصحي في حال وجود أعراض أو مخالطة.

«بالتزامنا بارتداء الكمامة وبالتباعد الاجتماعي والجسدي سنقي أنفسنا وأسرنا ومجتمعنا من فيروس كورونا إن شاء الله».

إنجاز ٣٦٪ من مشروع شبكات توزيع المياه في الحمراء

العُمانية: تواصل الشركة العمانية لخدمات المياه والصرف الصحي، استكمال الأعمال الإنشائية لشبكة توزيع المياه لولاية الحمراء وقراها، ويشمل المشروع أيضًا بلدة بلادسيت التابعة لولاية بهلا.

ويهدف المشروع إلى توفير المياه الصالحة للشرب وبجودة عالية لكافة القاطنين في ٨٣ قرية، وعدد آخر من التجمعات السكانية في ولاية الحمراء وبلادسيت بشكل آمن ومستدام ضمن مواصفات قياسية لشبكات الماء الحديثة والمعتمدة مواصفاتها من مجلس المناقصات بالسلطنة. وسيوفر المشروع ٣٢٢٥ مليون جالون من المياه يوميًا لـ٨١٤٤٠ نسمة، ويمتد الأفق التصميمي للمشروع حتى ٢٠٤٠. وقال المهندس أحمد بن ناصر العبري مدير المشاريع والمكلف بأعمال مدير عام مشاريع المياه بالشركة العمانية لخدمات المياه والصرف الصحي: إن نسبة الإنجاز بالمشروع بلغت ٣٦٪ حتى الآن، ويجري حاليًا العمل بمختلف المواقع لإنجاز شبكة التوزيع، مشيرًا إلى أن المشروع صُمم وفقًا للطبيعة الجيولوجية والجغرافية لولاية الحمراء وبلادسيت.

وأضاف: ستنفذ خمسة مسارات تمثل مناطق لتوزيع المياه بهذا المشروع من بينها مسار جبل شمس الذي يحتوي على ٧ محطات لتقوية الضخ بكافة مرافقها وخطوط نقل بطول ٤٤,٦كلم، وشبكات توزيع بطول ٣٥,٥كلم إضافة إلى مسار هاط الذي يشمل ٦ محطات لتقوية الضخ بكافة مرافقها، وخطوط نقل ٢٠,٣كلم، وشبكات توزيع ٥,٥كلم.

كما يتضمن المشروع مسار المسفاة الذي يشمل ٤ محطات لتقوية الضخ بكافة مرافقها، وخطوط نقل ١٠,٢كلم، وشبكات توزيع ٥,٧كلم، ومسار حيل الشص والذي يشمل ٤ محطات لتقوية الضخ بكافة مرافقها، وخطوط نقل ٨,٥كلم، وشبكات توزيع ١٠,٨كلم.

وأوضح أن القرى الجبلية تُمد فيها حاليًا الأنابيب الرئيسية، كما في الجبل الشرقي حتى بركة الشرف، وقرية مسفاة العبريين، وقرى حيل الشص وما جاورها، إضافة إلى قرى جبل شمس حيث يُعمل وفقًا للخطة الموضوعة. وأشار إلى أن مدة تنفيذ المشروع ٣٦ شهرًا، ومن المقرر الانتهاء منه خلال الربع الأخير من عام ٢٠٢٢ بتكلفة تصل لأكثر من ٢٤ مليون ريال عماني ليشمل المخططات السكنية القائمة والمخططة، وذلك لمواكبة التوسع العمراني الكبير والحركة السياحية والاقتصادية والاجتماعية.

من جانبه قال عبدالله بن أحمد العبري عضو المجلس البلدي: إن المشروع يمثل نقلة نوعية حيث إن الولاية تعاني بين فترة وأخرى من الجفاف الأمر الذي يؤثر على مصادر الشرب وخاصة الجوفية التي يتدنى منسوبها نظرًا لقلة الأمطار. ويتكون المشروع من ٢٢ محطة متكاملة لتقوية ضخ المياه، وخزان رئيسي سعته ١٨ ألف متر مكعب، ومبنى إداري، وخطوط لنقل المياه بطول ٩٤كلم، وشبكة متكاملة لتوزيع المياه بطول ٣٥٠كلم، وأنظمة متطورة لتعقيم المياه ومراقبة جودتها، ونظام للتحكم، ومراقبة كافة مرافق المشروع من مركز التحكم الوطني بمحافظة مسقط.

كما يشتمل المشروع على ٦٨ مضخة بقدرات مختلفة، و٩٣٤ غرفة محابس بمرافقها، و٩٢٦ محبسًا لإطفاء الحرائق، وأكثر من ٤٠٠٠ وصلة مقاومة للضغوطات العالية بأنابيب المياه، وأكثر من ٣٥,٣٧٥ متر تقاطع للطرق المعبدة. وبلغ إجمالي الحفريات في المشروع ٧١ ألف متر مكعب من الصخور متفاوتة الصلابة بمواقع الخزانات و٢٠٠ ألف متر مكعب من الصخور متفاوتة الصلابة بمسارات الأنابيب، و٣٠٠٠ متر من الطرق المعبدة.

الداخلية تطلق رابطا إلكترونيًّا يتيح لأبناء المحافظة المشاركة في رسم خطط مستقبلية

نزوى - أحمد الكندي

أطلق مكتب محافظ الداخلية أمس رابطًا يتيح لأبناء المحافظة المشاركة في رسم الخطوط العريضة للخطة التنموية الشاملة للمحافظة من خلال الإسهام بالمبادرات والابتكارات والأفكار التي يمكن لها أن تساند وتدعم مسيرة العمل التنموي.

وتأتي هذه الخطوة انطلاقًا من مبدأ الشراكة المجتمعية وأهميتها في تحقيق الرؤية المستقبلية (عُمان ٢٠٤٠) والخطة الخمسية العاشرة والتي تبنى في ضوء توافق مجتمعي واسع ومشاركة فئات المجتمع المختلفة.

وقال سعادة الشيخ هلال بن سعيد بن حمدان الحجري محافظ الداخلية: إن مجمل المبادرات التي سترد من أبناء المحافظة ستكون محل اهتمام وسيتم التعامل معها بموضوعية.

هلال الحجري

وأضاف سعادته: نحن على يقين تام بأن تلك المشاركات ستكون مساندة لتطلعاتنا وسنعمل على تشكيل فرق عمل لفرز تلك الإسهامات للاستفادة منها في منهجية خطة العمل القادمة والتي نقوم من خلالها بتحديد المشروعات المستقبلية لتلبي طموحات المواطنين بمحافظة الداخلية لحياة أفضل.

وتم فتح باب المشاركة لأبناء محافظة الداخلية ممن لديهم القدرة على المبادرة والابتكار بما يسهم في تحقيق التنمية المستدامة وفق موجهات «رؤية عمان ٢٠٤٠»، من أجل مواكبة التغيرات واغتنام الفرص المتاحة والتغلب على التحديات لتعزيز القدرة التنافسية للمحافظة وذلك من خلال تعبئة البيانات عبر الرابط https://forms.gle/pwnoxzqHwhF٩dvj٦٨.

جمعية الرحمة تقدم أكثر من ٦٥ ألف ريال لدعم مرضى كورونا

أطلقت جمعية الرحمة لرعاية الأمومة والطفولة نهاية شهر يونيو الماضي مبادرة «شدة وتزول»، تتمثل في شراء أجهزة التنفس المستخدمة في علاج المصابين بفيروس كورونا «كوفيد-١٩»، وقامت الجمعية بتسليم الأجهزة لإدارة المستشفيات من أجل إعارتها للمرضى من ذوي الحالات غير الحرجة وذلك لمساعدتهم على استكمال علاجهم في منازلهم، مما يسهم في تخفيف الضغط على الطبي ويُفسح المجال لعلاج الحالات الحرجة داخل المستشفيات، إلى جانب تسليم هذه الأجهزة للأسر غير القادرة على شرائها.

ونتيجةً للازدياد المطرد في أعداد المصابين في الفترة الماضية، وحالة الاستنفار الواردة للجمعية من بعض المستشفيات الحكومية المتخصصة بعلاج مرضى كورونا، حول الحاجة الملحة والعاجلة للمواد الطبية وأجهزة ومعدات التنفس لمرضى «كوفيد-١٩»، والذي يتطلب الوقوف جنبًا إلى جنب مع المؤسسات الصحية، قامت الجمعية بصرف مبلغ (٦٥٧٦٠) ريالا عمانيا ضمن المبادرة، وقد تقسم هذا المبلغ بين تقديم (١٠) أجهزة تكثيف أوكسجين لقسم مرضى كورونا في مستشفى الرستاق بمبلغ (٢٧٥٠) ريالا عمانيا، وتقديم (١٠) أجهزة تكثيف أوكسجين لقسم مرضى كورونا في مستشفى صحار بمبلغ (٢٧٥٠) ريالا عمانيا، وتقديم (١٢) جهاز تكثيف أوكسجين لقسم مرضى كورونا في المستشفى الميداني بمبلغ (٢٧٥٠) ريالا عمانيا، وتقديم (٥) أجهزة تنفس صناعي لقسم مرضى كورونا في مستشفى جامعة السلطان قابوس بمبلغ (٥٦٢٥٠) ريالا عمانيا، ومساهمة شهرية لمدة ستة أشهر لشراء بعض الأدوية المستخدمة لعلاج مرضى كورونا في عدد من المراكز الصحية بولاية السيب بمبلغ (١٢٦٠) ريالا عمانيا.

كما أن الجمعية بصدد تقديم (٢٠) جهاز تكثيف أوكسجين للمستشفى السلطاني، وتثمّن الجمعية جهود الداعمين لها وتدعو جميع أفراد ومؤسسات المجتمع للوقوف جنبًا لجنب أمام هذه الجائحة، حتى تنتهي بأقل الخسائر الممكنة.

من أجل تجويد تلاوة القرآن الكريم وحثهم على حفظه

تفعيل مشروع «تأهيلهم بركة» لطلاب متلازمة داون

خلال اجتماع الجمعية العمانية لمتلازمة داون بالتعاون مع وزارة الأوقاف والشؤون الدينية

فعّلت الجمعية العمانية لمتلازمة داون بالتعاون مع وزارة الأوقاف والشؤون الدينية مشروع (تأهيلهم بركة) وذلك برعاية سعادة الدكتور محمد بن سعيد المعمري وكيل وزارة الأوقاف والشؤون الدينية، جاء ذلك من مبدأ العناية بالقرآن الكريم لجميع فئات المجتمع وفق أعلى معايير التعليم والتخطيط بما يتناسب مع الفئة الخاصة في المجتمع عبر النظام الإلكتروني لتعليم القرآن الكريم.

وأكد في كلمته على اهتمام وزارة الأوقاف والشؤون الدينية وعنايتها بتعليم القرآن الكريم ونشر العلوم المرتبطة به وحث كافة فئات المجتمع على ذلك، وهو ما ينسجم مع التوجهات الاستراتيجية للوزارة وعملها الدؤوب في تنفيذ «رؤية عمان ٢٠٤٠» التي أكد عليها صاحب الجلالة السلطان هيثم بن طارق المعظم - حفظه الله ورعاه -، حيث تتواءم هذه المبادرة مع الأولويات الوطنية في التعليم والتعلم والقدرات الوطنية والصحة والمواطنة والهوية وغيرها.

ويهدف البرنامج إلى الاهتمام بهذه الفئة في تعليم القرآن الكريم وعلومه وحفظه وتقوية مخارج الحروف وحثهم على التمسك به في حياتهم اليومية، كما أن للقرآن الكريم غاية مثلى في تربية الذات البشرية وصقل العقول بما ينفع الإنسان في الدنيا والآخرة وبما أن هذه الفئة أحد عناصر المجتمع تولي الوزارة اهتماما كبيرا في تعليم القرآن الكريم لما فيه المصلحة النفسية والمجتمعية لهم، ويشمل المشروع تأهيل طلاب متلازمة داون في تدريس القرآن الكريم وعلومه وتدريب وتأهيل بعض معلمي القرآن الكريم ومعلماته على التعامل مع طلاب متلازمة داون وتخصيص صفوف خاصة لطلاب متلازمة داون ويتضمن المشروع إطلاق باب التسجيل لمدة أسبوع لطلبة متلازمة داون وبعد ذلك بدء الدراسة عبر برنامج القرآن الكريم عن بعد.

وعن إطلاق المبادرة قال صاحب السمو السيد فيصل بن تركي بن محمود آل سعيد رئيس مجلس إدارة الجمعية العمانية لمتلازمة داون: إن هذه المبادرة رائدة في مجالها والتي كانت ثمرة الشراكة بين الجمعية العمانية لمتلازمة داون ووزارة الأوقاف والشؤون الدينية وتأتي ريادتها ليس لكونها برنامجًا لحفظ القرآن لذاته بل يحمل الحفظ والتلقين أهدافًا تأهيلية لعل أبرزها وأهمها يُقوّم ألسنة الطلاب من ذوي متلازمة داون ويعملُ على إجادة النطق السليم للغة العربية وإثرائهم بجمل وافرة من مفرداتها وأساليبها، حيث ثمّن صاحب السمو هذه الجهود قائلا: لا يسعنا إلا أن نشكر شركاءنا في هذا المشروع الرائد من نوعية هذا البرنامج التخصصي لتدريس القرآن الكريم وتقويم النطق لمتلازمة داون.

وأكد هلال بن حمود بن سالم الريامي مدير مدارس القرآن الكريم بوزارة الأوقاف والشؤون الدينية أن مشروع تأهيلهم بركة الهدف منه التدخل المبكر لذوي متلازمة داون لتأهيلهم ومساعدتهم على فهم أنفسهم من جهة، وفهم العالم المحيط بهم من جهة ثانية، ليكونوا قادرين على التكيّف المناسب نتيجة هذا الفهم، ومساعدتهم على معرفة إمكاناتهم الجسمية والعقلية والاجتماعية لتطوير اتّجاهات إيجابية سليمة نحو الذات، وتخفيض التوتّر والكبت والقلق الذي يعانون منه، وضبط عواطفهم وانفعالاتهم وتعديل بعض عاداتهم السلوكية الخاطئة، والمهمة الأساسية تقوم على دمج الأطفال في حلقات القرآن مع الآخرين وتدريسهم القرآن الكريم، وقد أثبت العلم ما للقرآن الكريم من قدرة في تعديل السلوك وتقويم المخارج واكتساب المهارات العديدة.

حلقة عمل حول «جودة بيانات المراضة والوفيات في المؤسسات الصحية»

نظمت المديرية العامة للتخطيط والدراسات بوزارة الصحة ممثلة بدائرة تسجيل وإدارة البيانات الصحية ودائرة المعلومات والإحصاء حلقة عمل افتراضية حول جودة بيانات المراضة والوفيات، استهدفت الحلقة موظفي إدارة المعلومات الصحية والإحصاء العاملين بالمؤسسات الصحية.

وتطرق عمر النقبي مدير دائرة تسجيل وإدارة البيانات الصحية بالمديرية في كلمة ترحيبية إلى أهمية جودة البيانات في عمليات التخطيط وصنع القرار من خلال الأدلة المبنية على البراهين، وأشار النقبي إلى محاور الحلقة التي تتحدث عن جودة البيانات الصحية والترميز الطبي والإشهاد الصحيح على الوفاة، بالإضافة إلى محاور بيانات الوفيات أهميتها واستخدامها ومحور إحصائيات المراضة في المؤسسات الصحية بعدها قدم ورقة العمل الأول والتي تحدث فيها عن البيانات الصحية وجودتها وعناصرها الأساسية وأهميتها لمختلف المستخدمين وصناع القرار، وأشار إلى أهم مراحل تكون البيانات الأساسية وآلية مراجعتها ومعالجتها ودور المرمزين الصحيين في ذلك عن طريق الترميز الطبي من خلال المراجعة والتقييم.

وتم استعراض مقطع مرئي عن الإشهاد الصحيح على الوفاة المعد من قبل منظمة الصحة العالمية.

كم تم طرح المحور الثاني من خلال ورقة العمل التي قدمها سليمان المشرفي رئيس قسم الإحصاء الصحي- والتي تطرق فيها لجودة بيانات الوفاة واستخدامها. ثم تم مناقشة كيفية تدفق بيانات بلاغات الوفيات من مصادرها المختلفة وكيفية التعامل مع هذه البيانات في مختلف دورة حياتها، بعدها تم عرض أهم المؤشرات التي يتم احتسابها من بلاغات الوفيات ومن أهمها مؤشرات الوفيات في الهدف الثالث من مؤشرات أهداف التنمية المستدامة. وفي ختام العرض تم مناقشة وضع بيانات الوفيات وأهم التحديات التي تواجه العاملين الصحيين في استكمال بلاغات الوفيات وضمان جودتها، والتي من أهمها استكمال أسباب الوفاة واستكمال وجودة الترميز الطبي وقام سليمان الرواحي رئيس قسم الإحصاء الحيوي بتقديم عرض عن إحصائيات المراضة بالمؤسسات الصحية في المحور الثالث من الحلقة، حيث بدأ العرض بتقديم نبذة عن أهم المؤشرات المتعلقة بالمراضة وتأثير جودة البيانات في احتساب مؤشرات دقيقة تعكس الواقع الصحي على مستوى المؤسسة والمستوى الوطني، كذلك تم استعراض وضع بيانات المراضة في المؤسسات الصحية ومعرفة الأسباب الرئيسية للمراضة من خلال البيانات المتوفرة وتأثير هذه البيانات على صنع القرارات وتوزيع الموارد البشرية وغيرها من التوجهات في ختام الحلقة تم مناقشة سبل تطوير منظومة العمل فيما يخص ضمان جودة بيانات المراضة والوفاة. الجدير بالذكر بأن المديرية العامة للتخطيط والدراسات تقوم بشكل مستمر وبالتعاون مع المنظمات الدولية والجهات المحلية بعقد دورات وحلقات عمل تدريبية لهدف تطوير قدرات العاملين الصحيين على تسجيل بيانات المراضة والوفيات وتحسين إحصائياتها ومؤشراتها.

القبض على سارق المنازل بظفار ومحتال بجنوب الباطنة

ألقت قيادة شرطة محافظة ظفار القبض على ثلاثة أشخاص بتهمة التخريب والسرقة من خمسة منازل في فترات متفاوتة بمناطق مختلفة بالمحافظة، وتستكمل بحقهم الإجراءات القانونية.

كما ضبطت قيادة شرطة محافظة جنوب الباطنة شخصًا بتهمة الاحتيال على عدد من النساء في أماكن مختلفة والاستيلاء على مصوغاتهن الذهبية والتي تقدر قيمتها بآلاف الريالات.

ويتمثل الأسلوب الجرمي للمتهم في إيهام المجني عليهن برغبة إحدى الجهات في استئجار المصوغات الذهبية، ويقوم بالتواصل معهن باستخدام أرقام هواتف ومركبات مختلفة، وبعد استلامه للذهب يقوم بالتصرف فيه، والقضية قيد الإجراءات.

معني العناية
مجموعة او تي إي
OTE GROUP
THE SYMBOL OF CARE
سلطنة عمان
هيئة حماية المستهلك
موسى
الإنطلاق إلى الأمام...

حملة استدعاء السيارات
لمركبات كاديلاك إسكليد، إسكليد ESV، CT4، CT5 / شيفروليه كورفيت Y2، تاهو، سوبربان / جي ام سي يوكون، يوكون إكس إل

تاريخ الاستدعاء: ٢٠٢١/٧/١٥
نوع الحملة: استدعاء سلامة
قطاع الاستدعاء: الوسائد الهوائية
وصف المنتج: كاديلاك إسكليد ٢٠٢١ / كاديلاك إسكليد ESV ٢٠٢١ / كاديلاك CT4 ٢٠٢١ / كاديلاك CT5 ٢٠٢١ / شيفروليه كورفيت Y2 ٢٠٢١ / شيفروليه تاهو ٢٠٢١ / شيفروليه سوبربان ٢٠٢١ / جي ام سي يوكون ٢٠٢١/ جي ام سي يوكون إكس إل ٢٠٢١ /

سنة الصنع	القسم	نوع المركبة	أرقام الشاصي (VIN) لمجموعة المركبات المتأثرة	عدد المركبات المتأثرة في السلطنة
٢٠٢١	كاديلاك	إسكليد	1GYS37KL0MR220301 إلى 1GYS47KLXMR366346	٢٦
٢٠٢١	كاديلاك	إسكليد ESV	1GYS48KL0MR115681 إلى 1GYS48KLXMR363971	٩
٢٠٢١	كاديلاك	CT4	1G6D95RK0M0129230 إلى 1G6D95RLXM0132970	١
٢٠٢١	كاديلاك	CT5	1G6D85RK0M0126590 إلى 1G6D85RWXM0135252	١٠
٢٠٢١	شيفروليه	كورفيت Y2	1G1Y92D40M5103387 إلى 1G1Y93D4XM5105850	٦
٢٠٢١	شيفروليه	تاهو	1GNSC8ED0MR160432 إلى 1GNSK8KDXMR370415	٣٣٥
٢٠٢١	شيفروليه	سوبربان	1GNSC9ED0MR159612 إلى 1GNSK9KDXMR369268	١٩
٢٠٢١	جي ام سي	يوكون	1GKS17ED0MR158127 إلى 1GKS27KLXMR370445	٢٢١
٢٠٢١	جي ام سي	يوكون إكس إل	1GKS18ED0MR160143 إلى 1GKS28KLXMR363789	٢٤

الوصف:
بسبب وجود عطل في برمجة بعض من هذه المركبات مما يتسبب في خطأ مع وحدة اتصالات تشخيص الاستشعار (SDM) المسؤولة عن إضاءة مصباح مؤشر عطل الوسادة الهوائية، ولكن فقط في دورات التشغيل المتناوبة. نتيجة لذلك، فإن خطأ اتصالات SDM لن يضيء باستمرار ضوء الوسادة الهوائية في كل دورة تشغيل ليشير إلى مشكلة للسائق. قد لا يتم تحذير السائق من فقدان SDM لخطأ ما في الاتصال مما قد يشير إلى وجود مشكلة في فتح الوسادة الهوائية.

الإجراء:
سيقوم الوكلاء بتحديث البرمجة لوحدة بوابة البيانات التسلسلية في المركبة.

للمزيد من المعلومات:
يرجى من العملاء الذين يمتلكون إحدى المركبات المذكورة أعلاه الاتّصال بالمؤسسة التجارية العُمانية ش.م.م لمركبات شيفروليه وكاديلاك أما الذين يمتلكون سيارات جي ام سي المذكورة أعلاه فيمكنهم الاتّصال بشركة موسى عبد الرحمن حسن وشركاه ش.م.م.

تفاصيل الاتصال:
رقم الهاتف المجاني للمؤسسة التجارية العمانية (أو تي إي) : ٨٠٠٥٠٠٠٢ في جميع أيام العمل من الساعة ٨,٠٠ صباحاً إلى ١ ظهراً ومن ٢ مساءً إلى ٥,٣٠ مساءً.
رقم الهاتف المجاني لشركة موسى عبدالرحمن حسن :٨٠٠٧٦٢٠٠ في جميع أيام العمل من الساعة ٨,٣٠ صباحاً إلى ١ ظهراً ومن ٤ مساءً إلى ٦,٣٠ مساءً.

مناقشة تحسين «آلية التعاون التعليمي العالمي»

السلطنة تشارك افتراضيا في اجتماع التعليم العالمي ٢٠٢١

وكيل وزارة التربية والتعليم للتعليم خلال الاجتماع الافتراضي

شارك سعادة الدكتور عبدالله بن خميس أمبوسعيدي وكيل وزارة التربية والتعليم للتعليم في أعمال اجتماع التعليم العالمي٢٠٢١، والذي نظمته منظمة الأمم المتحدة للتربية والعلم والثقافة اليونسكو افتراضيًا الثلاثاء، وافتتحت أعماله معالي أودري أزولاي المديرة العامة لليونسكو، وبحضور عدد من أصحاب المعالي وزراء التربية والتعليم بالدول الأعضاء في منظمة اليونسكو، وممثلي المنظمات الدُولية المعنية بالتعليم.

هدف الاجتماع إلى مناقشة التحديات التي تواجه الدول الأعضاء في المنظمة لتحقيق الهدف الرابع من أهداف التنمية المستدامة المعني بالتعليم المستدامة، وتسريع عمليات تنفيذ غاياته، نظرًا لتبعات انتشار جائحة فيروس كورونا المستجد، كما هدف الاجتماع إلى بحث مقترح منظمة اليونسكو لتحسين «آلية التعاون التعليمي العالمي» بين الدول من خلال توفير البيانات، وتعزيز رصد النتائج، والتمويل العالمي الملائم والمتسق، وتبادل المعارف حول السياسات والممارسات الفعالة بين المؤسسات التعليمية، ودعم قدرات التنفيذ وتعزيز النظم التعليمية.

وألقى سعادته خلال الاجتماع كلمة أكد فيها أن السلطنة بذلت منذ بداية الأزمة جهودًا حثيثة لإدارتها صحيًا وتربويًا واقتصاديًا من خلال تشكيل لجنة وطنية عليا لهذا الشأن، فيما واصلت وزارة التربية والتعليم جهودها في إعداد خطط وبرامج إعادة تشغيل المدارس، بما يضمن سلامة الطلبة وأعضاء الهيئتين التدريسية والإدارية، والاستفادة من التجارب الإقليمية والدولية، من خلال تبني نظام التعليم المدمج مع التركيز على التعليم عن بُعد، وتكييف المحتوى التعليمي للمناهج الدراسية وأدوات التقويم بما يضمن استمرار العملية التعليمية التعلمية.

وأشار إلى جهود الوزارة في بناء أطر للتعاون مع كافة المنظمات الإقليمية والدولية من خلال مشاركتها في الاجتماعات، والندوات المرتبطة بالتحصيل الدراسي، آخرها ندوة الفاقد التعليمي التي نفذتها الوزارة بمشاركة واسعة من الهيئات التدريسية والإشرافية والإدارية والطلبة وأولياء الأمور، والتي خرجت بحزمة من التوصيات لمعالجة الفاقد التعليمي خلال العام الدراسي القادم. وأضاف سعادته: قمنا بوقت مبكر بإعطاء الأولوية في التطعيم لطلبة الصف الثاني عشر، والسلطنة ماضية في استكمال حملة تطعيم كافة الكوادر التدريسية، بالإضافة إلى طلاب المدارس من سن ١٢ سنة فأعلى قبل بدء العام الدراسي القادم، آملين تحسن الأوضاع الوبائية، والعودة إلى المدارس بطريقة آمنة ومطمئنة، مع الاستمرار في اتخاذ الإجراءات الاحترازية المتبعة.

وفي ختام كلمته بارك سعادته الآلية المقترحة من اليونسكو لتحسين آلية التعاون التعليمي العالمي، ودعم السلطنة هذا التوجه سواء على المستوى الإقليمي أو العالمي، لتحقيق الأهداف وتسريع عمليات تنفيذ غايات الهدف الرابع من أهداف التنمية المستدامة.

«بلدي» السيب يناقش استكمال رصف الطرق الداخلية بالولاية

خلال اجتماع لجنة الشؤون البلدية بولاية السيب

العمانية: ناقشت لجنة الشؤون البلدية بولاية السيب في اجتماعها أمس بمكتب والي السيب عددًا من الموضوعات ذات الصلة بمهام واختصاصات اللجنة، وتم خلال الاجتماع التصديق على محضر الاجتماع السابق وتوصياته واعتماد خطة العمل لهذا العام والخاصة باستكمال رصف الطرق الداخلية وعدد من المواقع بمختلف المناطق والأحياء السكنية بولاية السيب وذلك بالتنسيق مع المديرية العامة لبلدية مسقط بولاية السيب، كما ناقش الاجتماع عددًا من الطلبات التي تقدم بها عدد من مشايخ وأهالي الولاية لتنفيذ عدد من الخدمات والمشروعات التنموية بالولاية.

ترأس الاجتماع سعادة الشيخ إبراهيم بن يحيى الرواحي والي السيب رئيس اللجنة بالولاية وبحضور أعضاء اللجنة.

بلدية الداخلية تنفّذ مشروعي مسلخ البلدية وسوق الخضار والفواكه بولاية أدم

المبنى الرئيسي لمسلخ بلدية الداخلية بولاية أدم (العمانية)

العمانية: تنفّذ بلدية الداخلية عددًا من المشروعات البلدية في ولاية أدم في إطار الارتقاء بمستوى تقديم الخدمات وتطوير منظومة العمل البلدي.

وقال المهندس خليل بن إبراهيم الهاشمي مدير دائرة الشؤون الفنية ببلدية الداخلية خلال حديثه لوكالة الأنباء العُمانية: إن بلدية الداخلية تنفّذ في الوقت الحالي مشروعات بلدية بولاية أدم في مجال البنى الأساسية، والمشروعات الخدمية وهي إنشاء المبنى الرئيسي لمسلخ البلدية، وإقامة سوق الخضار والفواكه.

وتشتمل أعمال مشروع مسلخ البلدية على المرافق الخدمية اللازمة لتشغيل المسلخ وفقًا للاشتراطات الصحية والفنية، حيث يتكوّن المبنى من صالة رئيسية للذبح مزودة برافعات آلية، ونظام تعليق متعدد المسارات إلى جانب مكتب للطبيب البيطري، ومخزن تبريد لحفظ اللحوم، وغرفة لإتلاف اللحوم المصابة وغير الصالحة للاستهلاك، وأخرى لمخلفات الذبح حتى يتم التخلص منها ونقلها للأماكن المخصصة لها، وقد بلغت نسبة إنجاز المشروع ٩٠ بالمائة.

وأضاف الهاشمي: إن مشروع سوق الخضار والفواكه يأتي تنفيذه بتمويل من إحدى شركات القطاع الخاص بالتنسيق مع لجنة الشؤون البلدية بالولاية تفعيلًا للشراكة المجتمعية، مبينًا أن المشروع ينفذ بجوار المسلخ البلدي الجديد بغية تقريب كافة الخدمات وتكاملها بموقع واحد تسهيلا للوصول إليها.

وأوضح أن أعمال المشروع تتكوّن من إنشاء صالة مغلقة بمساحة ٧٥٠ مترا مربعا بها تقسيمات داخلية عبارة عن مواقع لبيع الخضار والفواكه، حيث ينفّذ المشروع بما يتوافق مع الاشتراطات الفنية والصحية المتبعة، وبلغت نسبة إنجاز المشروع ٦٠ بالمائة.

وأشار إلى أن المردود الاقتصادي من إقامة هذه المشروعات هو الارتقاء بمستوى الخدمات البلدية بما يحقق الطموحات والتطلعات التي تهم مختلف شرائح المجتمع، وتُسهم في تنشيط الحركة التجارية والاقتصادية بالولاية.

ويقع السوق المركزي للخضار والفواكه ومسلخ البلدية بالقرب من المنطقة الصناعية على الطريق الرئيسي الرابط بين ولاية أدم ونيابة سناو بولاية المضيبي والتي تم تخصيصها بمساحة كافية لاستيعاب كافة الخدمات الضرورية والمرافق العامة الأخرى.

عُمان الاقتصادي

mal@omandaily.com

الخميس ٥ من ذي الحجة ١٤٤٢هـ الموافق ١٥ من يوليو ٢٠٢١م العدد ١٤٦٥٣

Thursday 15 July 2021 - Edition No 14653

مقترح بإنشاء خط مباشر للتصدير والاستيراد بين البلدين

السلطنة تبحث سبل تعزيز التعاون التجاري مع سريلانكا

من اللقاء الافتراضي بين البلدين

التقى معالي قيس بن محمد اليوسف وزير التجارة والصناعة وترويج الاستثمار الأربعاء عبر الاتصال المرئي بمعالي تاراكا بالاسوريا وزير الدولة للتعاون الإقليمي بجمهورية سريلانكا.

وجرى خلال اللقاء استعراض العلاقات المتميزة التي تربط البلدين الصديقين وبحث التعاون التجاري والاقتصادي، وكذلك مناقشة الموضوعات ذات الاهتمام المشترك، كما

تمت مناقشة تطوير وتعزيز التعاون في المجالات التجارية والاستثمارية حيث طُرح مقترح إنشاء خط مباشر بين السلطنة وسريلانكا بهدف التصدير المباشر للمنتجات العمانية والاستيراد المباشر للمنتجات السريلانكية عبر موانئ البلدين. وتطرق اللقاء إلى تأسيس الصناعات السريلانكية في السلطنة للاستفادة من موقع السلطنة واتفاقيات التجارة الحرة التي تتمتع بها السلطنة مع بعض دول العالم، وتم إطلاع الجانبين على قيام إحدى الشركات السريلانكية في مجال المنتجات المطاطية بتأسيس شركة في السلطنة.

ينتج طاقة كهربائية ٣٦ كيلو واط في الساعة

الانتهاء من مشروع «الوردة الشمسية» بميناء صحار

العمانية: انتهت شركة مجيس للخدمات الصناعية -إحدى شركات جهاز الاستثمار- من مشروع الوردة الشمسية لإنتاج الطاقة الكهربائية، في ميناء صحار الصناعي.

ويعد أحد مشروعات الطاقة المتجددة التي تنتهجها الشركة في توفير الطاقة الكهربائية لمشروعاتها بالميناء، وتبلغ طاقتها الإنتاجية ٣٦ كيلو واط في الساعة.

وقد تم في المشروع ربط إنتاج الكهرباء بالشبكة المغذية في محطة معالجة مياه البحر وإنتاج مياه الشرب بتقنية التناضح العكسي، ليُسهم المشروع في خفض الانبعاثات الكربونية والتكلفة التشغيلية للكهرباء والمرافق الأخرى بالمحطة.

وجاء تشكيل الألواح الضوئية (الشمسية) على شكل وردة ذات ست بتلات والتي تدل على الاستدامة الخضراء والبيئة النظيفة، ويتكوّن المشروع من حيث التصميم من ١٥٠ لوحًا شمسيًا، بمساحة ٣٠٠ متر مربع، والتي تتألف من عدد كبير من الخلايا الضوئية، وهذه الخلايا بدورها تتكون من أنصاف نواقل، كما تحتوي هذه الخلايا على طبقة موجبة وأخرى سالبة تشكّلان معًا دائرة كهربائية كما في البطاريات تماما.

ويُسهم المشروع في توفير الطاقة الكهربائية بإنتاج حوالي ٣٦ كيلو واط في الساعة من التيار المتردد، والذي يعادل ٦٠,٦ ميجاواط/السنة، والذي بدوره يعمل على تغذية أحمال التكييف المركزية الكهربائية خلال ساعات النهار والتي تعادل ٧ ساعات إنتاج باليوم الواحد.

كما يُسهم المشروع في تقليل الانبعاثات الكربونية بمقداره ١٢٦٢,٥ طن من ثاني أكسيد الكربون، والذي بدوره يُسهم في التقليل من ظاهرة الاحتباس الحراري والانبعاثات البيئية.

وسيعمل المشروع لإنتاج الطاقة الكهربائية على توجيه قطاعات التصنيع والإنتاج في المناطق الصناعية ومناطق الامتياز التوجه النظيف في إنتاج الطاقة الكهربائية وخفض التكلفة الاستهلاكية مما يضمن الحفاظ على الممتلكات البيئية والبيئة الخضراء.

ويعد هذا المشروع الثاني للشركة حيث نفذت الشركة مشروع تركيب أنظمة إنتاج الطاقة الكهربائية باستخدام الألواح الشمسية في أسطح محطات معالجة المياه ومحطات التناضح العكسي بسعة إنتاج ١,٣ ميجا واط والذي يغذي مرافق كل محطة.

وتقوم الشركة حاليا بتنفيذ مشروع توليد الكهرباء من مواقف السيارات بالشركة بسعة إنتاجية ٠,٣٣ ميجاواط وذلك لتغطية جزء من احتياجات المبنى الإداري للشركة.

الواجهة البحرية و خدمات المراسي
WATERFRONT & MARINA SERVICES

إعلان الدعوة لحضور اجتماع الجمعية العامة غير العادية

يسرنا نحن أعضاء مجلس إدارة الشركة دعوة المساهمين الكرام لحضور اجتماع الجمعية العامة غير العادية و المقرر عقده في تمام الساعة ١٢ مساء يوم الأربعاء الموافق ٤ أغسطس ٢٠٢١م، في مبنى الشركة الرئيسي في مارينا بندر الروضة، سداب ،وفي حال عدم اكتمال النصاب القانوني للجمعية العامة غير العادية، سيتم عقد اجتماع ثانٍ في تمام الساعة ١٢ مساء يوم الثلاثاء الموافق ١٠ أغسطس ٢٠٢١م ،و ذلك لمناقشة جدول الأعمال التالي:

١. الدراسة والموافقة على المعاملة المقترحة مع طرف ذي علاقة التي ستبرمها الشركة مع شركة المرسى لخدمات التشغيل ش .م. م لبيع ضمن أمور آخرى جميع الأصول والالتزامات المتعلقة بأعمال الشركة بمبلغ ٥٦٠،٨٣٨ ر.ع (خمسمائة وستين ألفاً وثمانمائة وثمانية وثلاثين ريالا عمانيا فقط) («المعاملة») وفقًا للشروط والأحكام المنصوص عليها في اتفاقية البيع المعتمدة من قبل مجلس الإدارة. (كما هو مفصل في الملحق المرفق).
٢. دراسة الاتفاقيات المتعلقة بالمعاملة والموافقة على إبرامها («مستندات المعاملة»).
٣. تفويض مجلس الإدارة للتوقيع على مستندات المعاملة واتخاذ كافة الخطوات والتصرفات اللازمة لإنفاذ وإكمال الإجراءات المتعقلة بالمعاملة.

بموجب النظام الأساسي للشركة، فإنه يحق لكل مساهم أن يوكل خطيا شخصا آخر، والذي لا يلزم أن يكون من المساهمين، لينوب عنه/عنها في اجتماع الجمعية العامة غير العادية والتصويت على قراراته.

إذا كنت ترغب في تعيين وكيل، يرجى تعبئة استمارة التفويض المرفقة وإحضارها لمقر الشركة قبل يومي عمل من تاريخ الاجتماع. توقع استمارة التفويض من قبل الشخص المخول بالتوقيع ومختومة بختم الشركة ومرفقا بها شهادة التسجيل في السجل التجاري.

يرجى التكرم بالحضور قبل نصف ساعة على الأقل من الموعد المحدد لانعقاد الاجتماع لتلافي حدوث أي تأخير في بدء الاجتماع.

لمزيد من التوضيح بشأن ما ورد أعلاه، يرجى التواصل مع الفاضل/ سعود الصبحي على الهاتف رقم: ٩٥٩٢٩٢٩٣.

رئيس مجلس الإدارة

هيئة تنمية المؤسسات الصغيرة والمتوسطة
SMEs Development Authority

إعلان مزاد علني إلكتروني

تعلن هيئة تنمية المؤسسات الصغيرة والمتوسطة عن إقامة مزاد إلكتروني عام على موقع صفقة للمزادات الإلكترونية لبيع مجموعة من الخردة والأجهزة الكهربائية والأثاث المستعمل، وذلك على الموقع الإلكتروني (www.safqa.om). يمكن معاينة المعروض للبيع من تاريخ ٢٦ الى ٢٠٢١/٧/٢٧م من الساعة الثامنة صباحًا حتى الواحدة ، وسوف تبدأ المزايدة بتاريخ ٢٠٢١/٧/٢٨م وتستمر لمدة يومين وفقًا للشروط التالية:

على الراغبين في الاشتراك اتباع الخطوات التالية:

١. أن يقوم الراغب بالتسجيل في الموقع الإلكتروني (www.safqa.om).
٢. على المشترك دفع مبلغ التأمين إلكترونيًا وقدره (=/ ٥٠٠) ريال عماني عبر الموقع الإلكتروني.
٣. يلتزم الراسي عليه المزاد بدفع رسوم الدلالة وقدرها (٣٪) من قيمة المنقولات.
٤. لا تتحمل هيئة تنمية المؤسسات الصغيرة والمتوسطة وصفقة للمزادات أي التزام بالنسبة للمنقولات في حال عدم تطابق صورة أو وصف أي سلعة، كما لا تضمن صلاحية السلع المعروضة للبيع أو سلامة حالتها الفنية، ويتعين على المشترين التأكد بأنفسهم بالمعاينة البصرية ، وذلك في الأيام المخصصة للمعاينة.
٥. على المشتري سداد قيمة المنقولات بواسطة التحويل الإلكتروني خلال ٤٨ ساعة عمل بعد رسو (نهاية) المزاد.
٦. على المشتري القيام بفك ونقل المنقولات خلال أسبوع بعد رسو (نهاية) المزاد، وفي حالة عدم نقلها في الفترة المحددة فإن هيئة تنمية المؤسسات الصغيرة والمتوسطة لن تكون مسؤولة عن فقدانها أو تلفها أو هلاكها.
٧. المنقولات المباعة لا ترد ولا تخفض قيمتها، كما لن يتم قبول أي التماس يقدم في هذا الشأن.
٨. سيجري مصادرة مبلغ التأمين في حالتين:

أ. إذا لم يقم المشتري بسداد قيمة المنقولات خلال المدة المحددة للدفع.
ب. إذا لم يقم المشتري بنقل المنقولات المشتراة خلال المدة المحددة للنقل.

لمزيد من التفاصيل يرجى زيارة الموقع الإلكتروني www.safqa.om أو التواصل على ٧١٠٩٦٩٦٩.

إعلان طرح مزايدة رقم (GPDC/2021/2)

تعلن شركة الغبرة للطاقة وتحلية المياه عن طرح المزايدة التالية:

م	الصنف	موقع البيع	تاريخ المعاينة	اخر موعد لاستلام المظاريف
١	مواد مستعملة وخردة (مضخات ونظام إطفاء الحرائق، ضاغطات تكييف، وكابلات ومواد أخرى)	الغبرة الشمالية	٢٠٢١/٨/١ إلى ٢٠٢١/٨/٣	٢٠٢١/٠٨/٠٥

وذلك وفقا للشروط التالية:

١. تقدم العروض في مظاريف مغلقة ومختومة بالشمع الأحمر معنونة بإسم « رئيس لجنة المناقصات الداخلية » ويكتب عليها اسم ورقم المزاد من الخارج بحيث لا يكتب عليها إسم صاحب العطاء أو ما يشير إليه.
٢. توضع العروض في صندوق المناقصات في صالة الاستقبال بمبنى نماء القابضة قبل الساعة ١:٠٠ مساء بتوقيت السلطنة في يوم الخميس الموافق ٥ أغسطس ٢٠٢١.
٣. يلتزم من يرسو عليه المزاد أو جزءً منه بسداد قيمة المزاد نقدا او ضمان بنكي مصدق من أحد البنوك بالسلطنة خلال مدة ثلاثة أيام من تاريخ إخطاره برسو المزاد عليه.
٤. يلتزم المشتري بنقل المواد خلال ثلاثة أسابيع من تاريخ سداد قيمة المواد وفي حالة عدم قيامه بنقل المواد المشتراه حسب الفترة المحددة تتم مصادرتها لصالح الشركة ولا يحق له المطالبة بالتعويض عنها ويتم تحميله مصاريف إعادة البيع.
٥. يتحمل المشتري جميع المخاطر المترتبة على نقل المواد او إعادة استخدامها.
٦. يستطيع المشتري أن يقدم سعره لأي بند يرغب في شرائه حسب القوائم المستلمة.
٧. يمكن معاينة المواد أثناء الدوام الرسمي في التواريخ المبينة أعلاه من الساعة ٩:٠٠ صباحا وحتى الساعة ١٢:٠٠ ظهرا مع الالتزام بأنظمة السلامة (PPE).

لمعاينة المواد بشركة الغبرة للطاقة وتحلية المياه يرجى التواصل مع
الفاضل/إبراهيم الهادي على هاتف رقم: ٩٦٨٩٩٨٨٤٠٧٤..
أو الفاضل/سيف البوسعيدي على هاتف رقم: ٩٦٨٩٨٠٨٥٣١١.. والبريد الإلكتروني (saif.bousaidi@GPDC.nama.om).

شركة الغبرة للطاقة وتحلية المياه ش.م.ع.م
AL GHUBRAH POWER & DESALINATION COMPANY SAOC
إحدى شركات مجموعة نماء
Member of Nama Group

موقع تسليم الأظرف: نماء القابضة ش م ع م
بناية (بيتش وان) الطابق الثالث الصاروج – القرم، مسقط
ص.ب. ٨٥٠، الرمز البريدي ١١٦ سلطنة عمان
هاتف: ٢٤٥٥٩٢٧٧ – ٢٤٥٥٩٢٠٠ +٩٦٨
E-mail: Siham.alaamri@holding.nama.om

حلقة نقاشية تناولت مستقبل الاستثمار في عمان

رجال أعمال يدعون للتسريع في نقل الدور التنفيذي للمشروعات إلى القطاع الخاص وتمكينه من المساهمة في تحقيق رؤية عمان ٢٠٤٠

كتبت -
رحمة الكلبانية

يقاس اقتصاد الدول بقوة شركاتها وقطاعها الخاص وهو ما اهتمت به رؤية عمان ٢٠٤٠ وتسعى حكومة السلطنة إلى تحقيقه من خلال إيجاد البيئة التشريعية المناسبة وتوجيه القطاع الخاص نحو تنفيذ المشروعات التي سترسم الصورة المستقبلية للاقتصاد العماني، وهو ما أكد عليه مجموعة من رجال الأعمال في جلسة نقاشية نظمتها شركة بيت بيان للاستثمار.

كان التركيز على الشراكة بين القطاعين العام والخاص وتثمير الأراضي الحكومية ولهذا جاءت التوصيات بالتأكيد على أهمية التسريع في نقل الدور التنفيذي للمشاريع إلى القطاع الخاص ومده بالأدوات وتمكينه بالصورة الأمثل للقيام بدوره لتحقيق رؤية السلطنة.

وأعرب فهد بن محمد الخليلي، المؤسس والرئيس التنفيذي لبيت بيان للاستثمار عن تفاؤله برؤية عمان ٢٠٤٠ ومضامينها التي ستكون واقعا على الأرض خلال الفترة القادمة. وقال: إن دخول الرؤية حيز التطبيق في الظروف الصعبة التي تمر بها اقتصادات العالم أدى بلا شك إلى تأخير بعض النتائج، ذلك بالإضافة إلى صعوبة تغيير الثقافات المؤسسية، وأنا متفائل بوجود نقلات نوعية في تطبيق الرؤية قريبًا.

وأضاف الخليلي: إن القطاع الخاص قادر على المشاركة بفاعلية في دفع اقتصاد السلطنة وتحقيق الرؤية إذا ما أتيحت له الفرصة والمجال للعطاء والابتكار.

واستعرضت الجلسة تجربة المملكة العربية السعودية في تطبيق رؤية السعودية ٢٠٣٠ ودورها في القفزات التي شهدها الاقتصاد السعودي في السنوات الأخيرة، وقال الشريف محمد البر، الرئيس التنفيذي لشركة واحد الرأي للتقييم العقاري: إن الاختلاف الذي تشهده المملكة جاء نتاج تحديد رؤية واستراتيجيات وخطط تنموية واضحة واهتمام متزايد بالتنمية البشرية وتمكين المواطن السعودي وإتاحة كافة الأدوات والممكنات للتحرك بفاعلية أكبر.

وأضاف: بدأت رؤية المملكة ٢٠٣٠ منذ عام ٢٠١٦، فكانت للمملكة انطلاقة جديدة مستفيدة من إنجازاتها السابقة وذلك من خلال بلورتها وتطويرها لتتناسب مع متطلبات العصر الجديد والتوجهات العالمية الحديثة، لتكون المملكة رائدة في مختلف المجالات.

رؤية ٢٠٤٠ الموجه الرئيسي

من جانبه أكد المهندس محمد بن سالم البوسعيدي، رئيس مجلس إدارة شركة عمران أن الموجه الرئيسي لما يتم في المرحلة المقبلة هي رؤية عمان ٢٠٤٠ التي أولت بدورها اهتمامًا كبيرًا بالاستثمار وتهيئته وكان المحور الاقتصادي من أهم أولوياتها.

وقال: إن السلطنة تسعى للابتعاد عن الاعتماد على النفط وتعزيز التنويع الاقتصادي والاعتماد على القطاع الخاص، لكي يكون الجهة التي تقود الاقتصاد في المرحلة المقبلة وهذا ما لمسناه خلال الأشهر الأولى من هذا العام وأصبحت هناك توجهات واضحة جدًا من قبل جهاز الاستثمار العماني في هذا الشأن لتمكين القطاع الخاص من القيام بأدواره وأن لا تكون الشركات المملوكة للحكومة منافسة للقطاع الخاص ولكن مكملة لأدواره وتتيح له المجال للاستثمار في القطاعات المختلفة وأعتقد من خلال الخطوات العملية التي تمت خلال الفترة الماضية بأننا نسير في الاتجاه الصحيح.

استثمار الأراضي الحكومية

وحول الشراكة بين القطاع الخاص والعام وتثمير الأراضي الحكومية قال البوسعيدي: إن استثمار الأراضي وتعميرها والاستفادة منها وإيجاد قيمة مضافة هو الهدف، سواء كان من الحكومة أو القطاع الخاص.

وتتجه رؤية عمان ٢٠٤٠ إلى إيجاد قطاع خاص ممكّن يقود اقتصادا تنافسيا، وأن تبتعد الحكومة تدريجيًا عن الاستثمار وتنفيذ المشروعات وتوجهها بشكل مباشر إلى القطاع الخاص.

ومن المتوقع أن تشهد السلطنة نقلة نوعية في تطوير المشروعات العقارية النوعية لمواكبة التوجه العالمي في تمكين القطاع الخاص وشركات التطوير العقاري لاستثمار الأراضي وتحويلها لمدن ببنية أساسية ومرافق مكتملة بالتعاون مع الحكومة.

وأضاف: ما زلنا حتى الآن نواجه بطأ نسبيا في سلاسة انتقال تنفيذ المشروعات من القطاع الحكومي إلى الخاص، ولدينا مشروع نموذجي وهو حي النسيم في بركاء كأول مشروع عقاري يتم تنفيذه بشكل كامل من قبل القطاع الخاص، ولكن رغم ذلك المشروع لا يزال يعاني من البطء، وكنا نتمنى أن تعمم هذه التجربة في كافة المحافظات.

وأشاد البوسعيدي بتجربة توضيح الأدوار بين القطاعين في القطاع السياحي من خلال اكتفاء الحكومة بالدور التشريعي وإعطاء الدور التنفيذي للقطاع الخاص، وأوصى بأهمية أن يتضح هذا الدور بصورة أشمل ليعم جميع القطاعات وأن تكون هناك متابعة مستمرة لرؤية نتائج أسرع.

فرص وإمكانيات

من جانبها قالت المهندسة سهام الحارثية الشريك والرئيس التنفيذي لأساور العقارية: إن وزارة الإسكان قطعت شوطًا كبيرًا في تنظيم القوانين المتعلقة بالوساطة والقطاع العقاري، ومن المتوقع صدور مجموعة من القوانين المنظمة للسوق العقاري وتفعيل عملية الاستثمار في مشروعاته قريبًا.

وحول الشراكة بين القطاعين في مجال التطوير العقاري، قالت الحارثية: كانت السلطنة قد حددت مجموعة من الأراضي في مختلف محافظات السلطنة وبدأت بمشروع المجمعات السكنية المتكاملة كشراكة بين الحكومة والقطاع الخاص وأقامت مشروعا تجريبيا واحدا في بركاء، وكان من المتوقع أن تستمر هذه المشروعات وتنظم بشكل أكبر بحيث تشمل مجالات أخرى.

وأكدت المهندسة سهام الحارثية على وجود إمكانيات كبيرة للسلطنة في تطوير مدن جديدة توفر فرص عمل ومشروعات متنوعة، حيث قالت: تبلغ نسبة الأراضي المستغلة في السلطنة ١٠٪ فقط، وبإمكاننا استغلال مناطق مختلفة من السلطنة للبدء بمدن جديدة توجد فرص وظيفية ومشروعات في مختلف القطاعات، ويمكن البدء بذلك من خلال إنشاء جامعة أو منطقة صناعية أو تجارية كبيرة تستقطب الناس إليها.

ودعت الحارثية إلى أهمية تضافر جهود القطاعين نحو تحقيق ذلك، حيث قالت: لا يمكن للقطاع الحكومي وحده أن يفي بالحاجات المستقبلية للسلطنة وسكانها، إذ لا بد أن تكون هناك شراكة حقيقية مع القطاع الخاص لوضع برامج وخطط مستقبلية للتوسع في بناء المدن والتطوير العقاري.

الخليلي:
الرؤية المستقبلية ستحقق نقلة نوعية والقطاع الخاص قادر على المشاركة بفاعلية

البوسعيدي:
تمكين شركات التطوير العقاري من استثمار الأراضي وتحويلها لمدن مكتملة المرافق

الحارثية:
الأراضي المستغلة تشكل ١٠٪ فقط والشراكة الحقيقة ستوجد مشروعات ووظائف جديدة

البر:
السعودية شهدت انطلاقة جديدة بفضل رؤية ٢٠٣٠ وإتاحة الأدوات والممكنات

إنهـــاء خـدمـات

تعلن شركة /صيدلية أبو عبيدة ش.ش.و المسجلة بالسجل التجاري رقم/١٣٢٨٨٩١ أنها بصدد إنهاء خدمات العامل/كومار كوروبا رامنجنيولو هندي الجنسية ويحمل بطاقة مقيم رقم (١١٢٢٨٥١٨٤) والذي يعمل لديها بمهنة صيدلي فكل من له أي مطالبات مالية عليه مراجعة إدارة الشركة في ولاية نخل قبل تاريخ ٥ أغسطس ٢٠٢١م ولن تتحمل الشركة أي مسؤولية ما بعد هذا التاريخ.

إعلان
وزارة التجارة والصناعة وترويج الاستثمار
دائرة الملكية الفكرية
تعلن دائرة الملكية الفكرية عن طلب تسجيل العلامة التجارية المقبولة وفقا لأحكام قانون حقوق الملكية الصناعية الصادر بالمرسوم السلطاني رقم ٢٠٠٨/٦٧.
طلب تسجيل العلامة التجارية رقم: ١١٩٥١٠
في الفئة ٣٦ من أجل السلع/الخدمات:
تمويل المشاريع المنزلية التي تدار من المنزل ودعم أصحابها وتمكين مشاريعهم.
باســـــم: بنك التنمية العماني ش.م.ع.م
الجنسيـــــة: عمانية
العنـــــوان: ص.ب: ٣٠٧٧ ر.ب: ١١٢، سلطنة عمان
تاريخ تقديم الطلب: ٢٠١٨/٥/٢٢

إعلان
وزارة التجارة والصناعة وترويج الاستثمار
دائرة الملكية الفكرية
تعلن دائرة الملكية الفكرية عن طلب تسجيل العلامة التجارية المقبولة وفقا لأحكام قانون حقوق الملكية الصناعية الصادر بالمرسوم السلطاني رقم ٢٠٠٨/٦٧.
طلب تسجيل العلامة التجارية رقم: ١٤٤٩٦٦
في الفئة ٣٥ من أجل السلع/الخدمات:
خدمات عرض عامة.
باســـــم: سور المعاول للتجارة والمقاولات
الجنسيـــــة: عمانية
العنـــــوان: سلطنة عمان
تاريخ تقديم الطلب: ٢٠٢١/٤/٦

إعلان
وزارة التجارة والصناعة وترويج الاستثمار
دائرة الملكية الفكرية
تعلن دائرة الملكية الفكرية عن طلب تسجيل العلامة التجارية المقبولة وفقا لأحكام قانون حقوق الملكية الصناعية الصادر بالمرسوم السلطاني رقم ٢٠٠٨/٦٧.
طلب تسجيل العلامة التجارية رقم: ١١٩٥٠٩
في الفئة ٣٦ من أجل السلع/الخدمات:
تمويل الصيادين ومشاريع الصيد البحري.
باســـــم: بنك التنمية العماني ش.م.ع.م
الجنسيـــــة: عمانية
العنـــــوان: ص.ب: ٣٠٧٧ ر.ب: ١١٢، سلطنة عمان
تاريخ تقديم الطلب: ٢٠١٨/٥/٢٢

إعلان
وزارة التجارة والصناعة وترويج الاستثمار
دائرة الملكية الفكرية
تعلن دائرة الملكية الفكرية عن طلب تسجيل العلامة التجارية المقبولة وفقا لأحكام قانون حقوق الملكية الصناعية الصادر بالمرسوم السلطاني رقم ٢٠٠٨/٦٧.
طلب تسجيل العلامة التجارية رقم: ١١٩٥١١
في الفئة ٣٦ من أجل السلع/الخدمات:
تمويل المشاريع المتجولة للغز والخدمات الأخرى.
باســـــم: بنك التنمية العماني ش.م.ع.م
الجنسيـــــة: عمانية
العنـــــوان: ص.ب: ٣٠٧٧ ر.ب: ١١٢، سلطنة عمان
تاريخ تقديم الطلب: ٢٠١٨/٥/٢٢

إعلان
وزارة التجارة والصناعة وترويج الاستثمار
دائرة الملكية الفكرية
تعلن دائرة الملكية الفكرية عن طلب تسجيل العلامة التجارية المقبولة وفقا لأحكام قانون حقوق الملكية الصناعية الصادر بالمرسوم السلطاني رقم ٢٠٠٨/٦٧.
طلب تسجيل العلامة التجارية رقم: ١١٩٥١٢
في الفئة ٣٦ من أجل السلع/الخدمات:
تمويل المشاريع الحرفية والتقليدية الأخرى.
باســـــم: بنك التنمية العماني ش.م.ع.م
الجنسيـــــة: عمانية
العنـــــوان: ص.ب: ٣٠٧٧ ر.ب: ١١٢، سلطنة عمان
تاريخ تقديم الطلب: ٢٠١٨/٥/٢٢

إعلان
وزارة التجارة والصناعة وترويج الاستثمار
دائرة الملكية الفكرية
تعلن دائرة الملكية الفكرية عن طلب تسجيل العلامة التجارية المقبولة وفقا لأحكام قانون حقوق الملكية الصناعية الصادر بالمرسوم السلطاني رقم ٢٠٠٨/٦٧.
طلب تسجيل العلامة التجارية رقم: ١٤٦٢٣٢
في الفئة ٣٦ من أجل السلع/الخدمات:
القروض المالية تمويل.
باســـــم: بنك التنمية العماني
الجنسيـــــة: عمانية
العنـــــوان: سلطنة عمان
تاريخ تقديم الطلب: ٢٠٢١/٦/٦

دعوا إلى بناء مخيمات سياحية وإقامة فعاليات شاطئية

مواطنون: نفضّل زيارة صلالة والجبل الأخضر ومصيرة في إجازة الصيف لاعتدال درجات الحرارة

الورد أحد أهم الأشجار التي يتميز بها الجبل الأخضر

عين أثوم

جلس خالد بن سعود الأخزمي مع أفراد أسرته لوضع خطة معينة لزيارة بعض الأماكن السياحية بالسلطنة في إجازة الصيف، بما أن القيود المعقدة المفروضة على السفر، وانتشار فيروس كورونا المتحور في أغلب دول العالم تحول دون الذهاب إلى الخارج.

وقال الأخزمي: إن هذا العام فرصة لزيارة الأماكن السياحية الجميلة التي تتميز بها السلطنة، خاصة تلك التي تتميز بهواء عليل مثل الجبل الأخضر وجبل شمس، كما يستطيع الفرد ممارسة الأنشطة والهوايات الرياضية على الشواطئ الممتدة، داعيا المنتجعات والفنادق المطلة على الشواطئ إلى إقامة الأنشطة الرياضية بحيث تستطيع استقطاب المزيد من الزوار وتعويض جزء من خسائرها التي تكبدتها في السنة الماضية.

وطالب الأخزمي الجهات المختصة بالاهتمام بالأماكن السياحية وتوفير الخدمات الضرورية مثل دورات المياه المتنقلة، والمقاهي والمطاعم، والصيدليات الصغيرة المتحركة، إضافة إلى إقامة الأنشطة الترفيهية.

وتسعى وزارة التراث والسياحة إلى تطوير المزارات السياحية والمواقع التراثية والأثرية لتنشيط السياحة الداخلية واستقطاب الزوار المحليين لما لها من دور في تعزيز الاقتصاد ورفع كفاءته ليسهم بشكل كبير في الناتج المحلي الإجمالي.

وتقوم الوزارة حاليا باستقطاب الاستثمارات خلال السنوات الثلاث الماضية بقيمة ٣ مليارات ريال، الأمر الذي يساهم في تعافي القطاع ورفد سوق العمل بوظائف جديدة.

ويشاطر الأخزمي مجموعة من المواطنين الذين التقت «عمان» بهم، إذ قالوا إنهم يفضلون زيارة المناطق ذات الطقس المعتدل كالجبل الأخضر، ومصيرة، وجبل شمس، وولاية صلالة بمحافظة ظفار.

و قرر ببريخش بن محمد الرئيسي زيارة صلالة هذا الصيف والاستمتاع بجوها اللطيف في ظل ارتفاع درجات الحرارة في كافة محافظات السلطنة.

وقال الرئيسي: إن الزائر لصلالة يستطيع قضاء وقت ممتع فيها، إذ تتميز بهوائها العليل، والرذاذ المتقطع طوال اليوم، كما يوجد بها العديد من المزارات السياحية مثل العيون والشلالات، والكهوف، والجبال الشاهقة، والشواطئ الذهبية، موضحا أن الأشخاص الذين لديهم هوايات مختلفة يستطيعون ممارسة هواياتهم في صلالة مثل تسلق الجبال، واكتشاف الكهوف، والتزلج على أمواج البحر.

وطالب الرئيسي الفنادق والمنتجعات بإقامة العروض المختلفة، كتخفيض أسعار الغرف، وقوائم الطعام والمشروبات، وغيرها، أو إقامة الليالي الممتعة في أيام إجازة نهاية الأسبوع.

استطلاع - شمسة الريامية و محمد الشريقي

تهيئة المناطق للتخييم

كما فضل أحمد بن ناصر الجرداني قضاء وقت ممتع برفقة عائلته في المناطق ذات المقومات السياحية الفريدة، والطقس المعتدل مثل محافظة ظفار بولاياتها الجميلة، إذ يوجد في ظفار أماكن تستحق الزيارة كالعيون والكهوف والجبال وغيرها، داعيا الجهات المختصة ومؤسسات القطاع الخاص الى بناء المخيمات السياحية والمراكز الترفيهية في المحافظة.

واقترح الجرداني تهيئة بعض المناطق للتخييم خاصة في الجبل الأخضر، والجبل الشرقي بولاية الحمراء، وجبل شمس وجبل السراة، والأشخرة، والسواحل المطلة على بحر العرب لأن هذه المناطق تتمتع بجو معتدل نتيجة الرياح الموسمية الباردة.

وقال: إنه من الضروري وجود الفنادق مختلفة التصنيف في جميع ولايات السلطنة، أي فنادق ذات ثلاث نجوم، وأربع وخمس نجوم حتى تكون مناسبة لجميع فئات المجتمع ممن يرغبون بقضاء إجازة سياحية داخلية.

الأنشطة الرياضية

وأوضح عمار بن عمر الشريقي أن أهم الأماكن التي يخطط لزيارتها في هذا الصيف هي

ببريخش الرئيسي

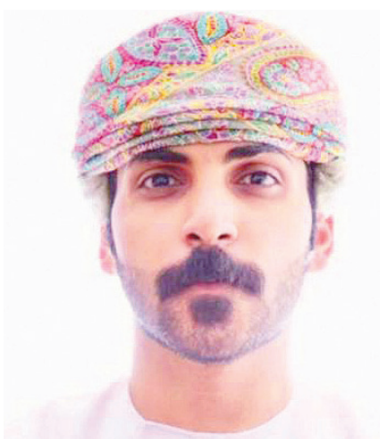

عمار بن عمر الشريقي

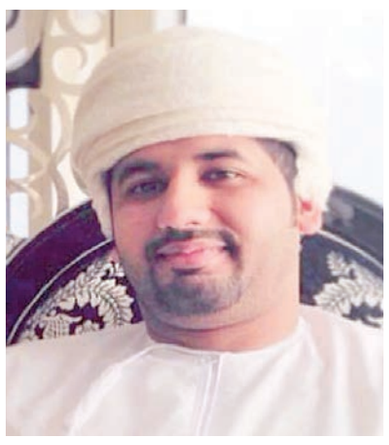

خالد الأخزمي

محمد بن سرور الهنائي

صلالة وجزيرة مصيرة، ويرجع ذلك الى لأجواء المناخية المعتدلة في هذه الفترة مقارنة بالمناطق الأخرى، مضيفا أن أهم ما يمكن أن تقوم به الفنادق خلال فترة الصيف لاستقطاب الزوار هو إقامة عروض لأسعار الغرف وقوائم الطعام والشراب، إضافة إلى القيام بفعاليات عائلية وشبابية وفق آلية منظمة مع مراعاة الضوابط و الإجراءات الوقائية لتجنب انتشار عدوى فيروس كورونا.

وقال الشريقي : إن ما تحتاجه المناطق والمزارات السياحية لتكون جاذبة للزوار هو تطويرها من خلال إيجاد بنية أساسية قوية مثل الشوارع أو المباني التجارية أو المرافق السياحية.

من جانبه قال أحمد بن راشد العيسائي: إن أهم المناطق التي أسعى لزيارتها خلال هذا الصيف هي صلالة والأشخرة ومصيرة.

واقترح العيسائي أهمية إقامة فعاليات للعوائل والأطفال في الفنادق والمنتجعات المختلفة وخاصة تلك المطلة على الشواطئ، كالعروض الترفيهية والألعاب الرياضية المتنوعة التي تسعى إلى جذب السائح المحلي والمقيم على حد سواء.

الترويج للأماكن السياحية

ودعا العيسائي إلى قيام الوسائل الإعلامية المختلفة بدورها في الترويج والتعريف عن الأماكن السياحية التي تتميز بها السلطنة في جميع المحافظات والولايات، إضافة إلى قيام الجهات المختصة بدورها في توفير الخدمات الأساسية للسائح في هذه المزارات السياحية كدورات المياه، والمقاهي والمطاعم، والألعاب المسلية للأطفال وغيرها من الفعاليات والأنشطة التي تجذب الزوار.

وشاطره الرأي محمد بن سرور الهنائي حول رغبته في زيارة ولايتي صلالة ومصيرة لكونهما تتميزان بأجوائهما المعتدلة، موضحا أن الفنادق في السلطنة يجب أن تقوم بإعداد خطط واستراتيجيات من أجل جذب السائح المحلي وتوفير الاحتياجات لهم.

وقال الهنائي: إن المزارات السياحية في السلطنة تحتاج إلى التطوير من كافة النواحي حتى تستطيع جذب الزوار، ليس فقط المحليين وإنما الدوليون كذلك، وهذا لن يتأتى إلا من خلال استقطاب الاستثمارات الأجنبية وتسهيل الإجراءات لهم.

تطوير البنية الأساسية

ويرغب سعيد بن سالم الحسني في زيارة صلالة خلال هذا الصيف ، نظرا لارتفاع درجات الحرارة في المناطق الداخلية، مشيرا إلى أنه وبسبب الأوضاع الراهنة لا بد أن تقوم الفنادق بوضع أنظمة واستراتيجيات لتوفير خدمات متنوعة للسائح المحلي وفقا للاشتراطات الصحية والوقائية ضد فيروس كورونا، كتقديم العروض والفعاليات والبرامج الترفيهية التي تشجع السائح المحلي للقدوم إليها.

وأشار الحسني إلى أن عملية تطوير السياحة والمناطق السياحية يكمن من خلال توفير التقيات الحديثة في المناطق السياحية، كذلك إنشاء بنية أساسية حديثة تلائم متطلبات السائحين وتلبي رغباتهم.

لوقوعها أقصى شمال السلطنة وإطلالها على مضيق هرمز وجزر وخلجان

والي خصب يؤكد أن مسندم ستشهد استثمارات كبيرة خلال السنوات القادمة

العمانية: أضفى الموقع الاستراتيجي لمحافظة مسندم أهمية كبيرة ميزها عن بقية محافظات السلطنة نظرًا لوقوعها في أقصى شمال السلطنة وإطلالها على مضيق هرمز والعديد من الجزر والخلجان وتضم أربع ولايات هي خصب وبخاء ودبا ومدحاء.

وأكد سعادة الدكتور سعيد بن حميد الحارثي والي خصب أن محافظة مسندم حظيت بالكثير من المنجزات وهي من المحافظات التي حظيت بالاهتمام السامي منذ عهد المغفور له السلطان قابوس بن سعيد بن تيمور -طيب الله ثراه- وحتى تولي حضرة صاحب الجلالة السلطان هيثم بن طارق المعظم - حفظه الله ورعاه - مقاليد الحكم.

وقال سعادته: إنه نظرًا لأهمية محافظة مسندم فقد صدر المرسوم السلطاني برفع المستوى الإداري للمحافظة إلى مرتبة وزير ليكون للمحافظة تمثيل في مجلس الوزراء وهذا يعطيها أهمية من خلال نقل احتياجاتها للمجلس بشكل مباشر. كما أتت التوجيهات السامية الأخيرة لتركز على جهود التنمية التي تتطلبها هذه المحافظة لكي تظل حاضنة للمستثمرين سواء كانوا محليين أو من خارج السلطنة.

وأضاف سعادته: إن جميع المستثمرين القادمين لزيارة المحافظة يأتون للاطلاع على الفرص الاستثمارية والحصول على الكثير من الامتيازات وبالأخص في الجانب السياحي لذلك صدرت التوجيهات السامية التي قضت بإعفاء المستثمرين من سداد الرسوم والضرائب لمدد محددة للمشروعات السياحية المرتبطة بالفنادق والمرافق السياحية.

وأوضح سعادته أنه كان لا بد لمحافظة مسندم أن تتبوأ مكانتها الرائدة من خلال تطوير ميناء خصب حيث صدرت التوجيهات السامية بتحويلها إلى منطقة لوجستية خاصة تهدف إلى توفير الخدمات والمرافق والتسهيلات لتنشيط حركة الاستيراد والتصدير وفتح خطوط مباشرة للتصدير وإنشاء مناطق اقتصادية سياحية خاصة تكون بمثابة المحرّك للاستثمار السياحي للمحافظة ومنشط للحركة اللوجستية المرتبطة بها وإشهار منطقة محاس كمنطقة اقتصادية بهدف تنظيم ونمو الصناعات الخفيفة والمتوسطة والتخزين بما يدعم حركة ميناء خصب مما سيؤدي إلى تحفيز الاستثمار في الجانب التجاري والصناعات الخفيفة.

وأشار سعادته في هذا الخصوص إلى أن وزارة النقل والاتصالات وتقنية المعلومات أعلنت في الأيام الماضية عن فتح الباب أمام المستثمرين لتقديم أفكارهم الاستثمارية لإدارة وتشغيل ميناء خصب بديلًا عن شركة مرافئ حيث يرتجى من الشركة التي ستفوز بأن تقوم بتطوير الميناء وجعله مهيئًا لاستقطاب السفن الكبيرة والعملاقة سواء كانت سفنًا سياحية أو تجارية وبالتالي إمكانية عمل مزيد من الأرصفة وكذلك نظام الرافعات والمناولة في الميناء مما سيتيح للكثير من التجار القيام بالتصدير والاستيراد المباشر من وإلى المحافظة.

مشهد من محافظة مسندم

وقال سعادته: إن وجود الميناء كمنطقة لوجستية خاصة جنبًا إلى جنب مع إشهار منطقة محاس منطقة اقتصادية سيجعل من محافظة مسندم وبالذات ولاية خصب موقعًا رئيسيًا لاستقطاب الصناعات الخفيفة والتحويلية في المنطقة، مؤكدًا أنه بعد اكتمال المشروع من المتوقع أن تشهد الحركة الاقتصادية نموًا مطردًا يختلف عن بقية الأعوام السابقة. وأوضح أنه نظرًا لقلة الكثافة السكانية في محافظة مسندم التي لم تكن تساعد المستثمرين للاستثمار في المحافظة فقد صدرت التوجيهات السامية بإنشاء فرع لجامعة التقنية والعلوم التطبيقية في المحافظة والتي هي قيد الإجراء وستعمل على تنشيط القطاع العقاري والتجاري على حد سواء نظرًا لحاجة الطلبة والطالبات وكذلك الهيئة التدريسية بها ، وكذلك ستمهد للسياحة المحلية التي ستكون من خلال ترويج الطلبة والطالبات الدارسين في الكلية إضافة إلى المستشفى المرجعي الكبير الذي هو في مراحل متقدمة من الإنشاء.

وقال سعادته: إن وجود الكلية الجامعية والمستشفى والميناء والمنطقة الصناعية وأيضًا رصف الطريق المؤدي من خصب-ليما-دبا سيضفي على المحافظة تواصلًا استراتيجيًا بين ولاياتها وهذا سيخفف من التحديات القائمة بينها وسيتيح لها العمل بسلاسة ويسر داخليًا في إطار المحافظة ذاتها، كما أن شق الطريق المؤدي إلى كمزار من مركز ولاية خصب وبالذات من خور نجد إلى كمزار سيسهل على المواطنين حرية التنقل بين القرية ومركز الولاية.

وأشار سعادته إلى أن محافظة مسندم تشتهر بالعديد من الجزر الطبيعية ذات الطبيعة الجاذبة للسياحة كجزيرة أم الطير والتي تُعد من أبرز أماكن تكاثر الطيور حيث تقصدها الطيور المهاجرة لتضع بيضها وتكون بمثابة الاستراحة على هذه الجزيرة تمهيدًا لاستكمال الرحلة، كما توجد بها جزيرة تلغراف وهي من الجزر التاريخية التي تحكي قدم وعراقة هذه المحافظة.

وأكد سعادة الدكتور سعيد الحارثي أن الأوامر السامية دللت على الاهتمام السامي المتواصل لحضرة صاحب الجلالة السلطان هيثم بن طارق المعظم - حفظه الله ورعاه - وما ينشده للمواطن في محافظة مسندم للوصول إلى الرفاه عبر الاستمرار في بناء المنجزات في هذه المحافظة العريقة. وعن المشروعات المزمع تنفيذها في ولايات محافظة مسندم قال سعادته: إن هناك مشروعا إنشاء ميناء بولاية دبا وهو حاليا طور التنفيذ والذي سيعمل على جذب السياحة بشكل كبير، بالإضافة إلى مشروع الواجهة البحرية وكذلك إنشاء بعض الحدائق. وأشار سعادته إلى أن هناك تغييرًا في الاستراتيجية الخاصة بمحافظة مسندم حيث كانت تعتمد على السياحة كعنصر أساسي ووحيد بينما الآن أصبح الجانب السياحي متوازيا مع النشاط اللوجستي، بالإضافة إلى الصناعات الخفيفة.

وفيما يتعلق بتطوير ولايات محافظة مسندم أوضح سعادته أنه سيتم خلال العام الحالي صرف ٣,٥ مليون ريال للمشروعات التنموية الخاصة بتطوير المحافظة بالإضافة إلى المشروعات التي يتبناها القطاع الخاص كمشروعات المسؤولية الاجتماعية.

٢٨ مليون ريال إجمالي حجم الاستثمارات بالمدينة

سبتمبر القادم .. إسناد مشروع تطوير البنية الأساسية بـ «محاس الصناعية» بخصب

مدينة محاس الصناعية

من الأعمال الإنشائية بالمدينة

العمانية: صرّح مبارك بن سالم الغيلاني المكلف بأعمال مدير عام مدينة محاس الصناعية بولاية خصب بمحافظة مسندم بأنه من المؤمل أن يتم إسناد مشروع تنفيذ الطرق والأعمال المرتبطة بالبنية الأساسية والخدمات بالمدينة الصناعية في سبتمبر القادم، والمتمثلة في تنفيذ شبكة الطرق الداخلية، وجسر يربط المدينة بالشارع العام، إضافة إلى أعمال البنية الأساسية والخدمات كشبكات الكهرباء والمياه، والاتصالات، وخزان تجميع الصرف الصحي، وإنشاء مبنى الإدارة، والسور الخارجي، وعمل قنوات تصريف مياه الأمطار بعرض عشرين مترا، وبطول إجمالي يصل إلى ثلاثة ونصف كيلو متر.

وقال في تصريح لوكالة الأنباء العمانية: إنه من المتوقع أن تبدأ إدارة مدينة محاس الصناعية أعمالها بالمبنى الإداري المؤقت بولاية خصب خلال سبتمبر القادم من العام الحالي، وأشار إلى أن المؤسسة العامة للمناطق الصناعية «مدائن» قامت بتعيين استشاري متخصص لعمل دراسة اقتصادية لنوعية الأنشطة الاقتصادية والصناعية المؤمل توطينها بمدينة محاس الصناعية، كما تم الانتهاء من إعداد المخطط الشامل لمدينة محاس الصناعية استنادًا إلى طبيعة الموقع الجغرافي والموارد الطبيعية التي تتمتع بها المحافظة وقربها من الأسواق الخليجية والإقليمية، حيث تم بناءً على الدراسة الاقتصادية التركيز على قطاعات اقتصادية وصناعية محددة وذات قيمة مضافة ضمن فئة الصناعات الخفيفة والمتوسطة تشمل: الصناعات الغذائية ومنها تغليف وتعليب المنتجات السمكية ومنتجات اللحوم وتنقية وتعبئة مياه الشرب وصناعة منتجات مواد البناء والأثاث والأقمشة واللوجستيات وغيرها من الأنشطة الصناعية.

وأضاف أنه تم في منتصف يونيو الماضي الإعلان عن مناقصة مشروع تنفيذ الطرق والأعمال المرتبطة بالبنية الأساسية والخدمات والذي سيغطي كامل مساحة مدينة محاس الصناعية التي تبلغ مليونا وأربعمائة وأربعة وأربعين ألف متر مربع.

وقال الغيلاني: إن إجمالي المساحة الحالية المؤجرة بمدينة محاس الصناعية بلغت مائة وثمانية وأربعين ألف متر مربع، حيث تركزت الصناعات القائمة بالمدينة الصناعية في صناعة المنتجات الأسمنتية والخرسانية والمحاجر وصناعة الإسفلت ومحطة لتوليد الكهرباء بسعة تبلغ ٨٠ ميجاوات، وبلغ إجمالي حجم الاستثمارات بمدينة محاس الصناعية إلى منتصف العام الجاري ٢٨ مليون ريال عماني.

مشيرا إلى أنه تم استلام عدد من الطلبات الجديدة للاستثمار بالمنطقة ويجري العمل على توطينها قريبا.

وأوضح أن الحكومة أولت اهتماما بتطوير القطاع الصناعي والاقتصادي بمحافظة مسندم، حيث يأتي إنشاء مدينة محاس الصناعية بولاية خصب إحدى ثمرات هذه الجهود من أجل تحقيق جملة من الأهداف الإستراتيجية.

وقال: إن تلك الأهداف تتمثل في الاستفادة من المقومات الاستثمارية والموقع الجغرافي والموارد الطبيعية بالمحافظة وتعزيز التكامل والتعاون مع الجهات الحكومية والخاصة وتوفير فرص العمل للمواطنين بالمحافظة وجذب الاستثمارات المحلية والأجنبية.

وأوضح أنه من أجل تشجيع ودعم الاستثمار والمستثمرين في المدن الصناعية ومن ضمنها مدينة محاس الصناعية ونظرًا لتبعات جائحة فيروس كورونا، فقد وافق مجلس إدارة مدائن خلال شهر مارس من هذا العام على تخفيض القيمة الإيجارية لكافة المشروعات القائمة والجديدة بنسبة ٢٥٪ من بداية يناير ٢٠٢١ إلى نهاية ديسمبر٢٠٢١ قابلة للتمديد، إضافة إلى منح حوافز تشجيعية للمستثمرين تضمنت إعفاءً من القيمة الإيجارية لمدة سنتين لكافة المشروعات الجديدة، يليها تخفيض ٥٠٪ من القيمة الإيجارية لمدة ثلاث سنوات تالية للعقود المبرمة خلال الفترة من٢٠٢١ إلى ٢٠٢٤. كما شملت الحوافز تخفيض الرسوم في الملحق رقم (١) من لائحة الاستثمار بنسبة ٥٠٪ لكافة المشروعات الجديدة خلال الفترة من٢٠٢١ إلى ٢٠٢٤، إضافة إلى عدم احتساب غرامات التأخير عن دفع مستحقات مدائن للأعوام ٢٠٢٠ و٢٠٢١.

وأكد مبارك الغيلاني أن المؤسسة العامة للمناطق الصناعية «مدائن» توفر بيئة خصبة ومحفزة للاستثمار حيث تقدم للمستثمرين حزمة من الحوافز والتسهيلات كالإعفاءات الجمركية على استيراد الآلات للمصانع والمواد الخام لمدة (٥) سنوات من بدء الإنتاج وإعفاء من ضريبة الدخل لفترة مماثلة، وعقود إيجار طويلة تصل إلى (٣٠) عاما قابلة للتجديد لفترة مماثلة وكذلك المشاركة بالمعارض الداخلية والخارجية عبر الحملة الوطنية لترويج المنتجات العمانية.

وفي سبيل توفير فرص وظيفية للشباب العماني تقوم مدائن بالتعاون مع الجهات المختصة على زيادة فرص العمل للكادر الوطني، كما تعمل أكاديمية مدائن الصناعية على تنمية وتطوير الكوادر البشرية العاملة بالمدن الصناعية وإكساب العاملين المهارات الفنية اللازمة لتطوير أدائهم، وتوفير خدمات القيمة المضافة للمستثمرين في المدن الصناعية.

وأضاف الغيلاني أنه يتوقع بأن تشهد مدينة محاس الصناعية خلال الفترة القريبة القادمة إقبالًا متزايدًا من المستثمرين ورجال الأعمال نظرًا للمشروعات الحكومية والخدمية التي تم الإعلان عنها والحوافز والتسهيلات المقدمة للمستثمرين، كما أنه يدعو جميع المستثمرين ورجال الأعمال وأصحاب المؤسسات الصغيرة والمتوسطة إلى الاستثمار في مدينة محاس الصناعية نظرًا لما تتمتع به المحافظة والمدينة الصناعية من مميزات كالموقع الاستراتيجي والموارد الطبيعية والمقومات الاستثمارية.

من خلال تقنيات إنترنت الأشياء

اختيار المركز الوطني للطاقة لتنفيذ مشروع عدادات مياه ذكية بالبحرين

خلال توقيع الاتفاقية في البحرين

وقع المركز الوطني للطاقة -أحد استثمارات شركة شموخ للاستثمار والخدمات، الذراع الاستثماري للمؤسسة العامة للمناطق الصناعية «مدائن»، اتفاقية مع هيئة الكهرباء والماء في مملكة البحرين، لتوفير أحدث الحلول للعدادات المياه الذكية والأنظمة المصاحبة أ م آر/ أ م آي (AMR/AMI) من خلال استخدام تقنيات إنترنت الأشياء.

وسيوفر المركز بموجب هذه الاتفاقية شبكة إنترنت الأشياء واسعة النطاق المطلوبة إلى جانب عدادات ذكية بالموجات فوق الصوتية بأحجام مختلفة من الدفع الآجل والدفع المسبق، كما سيقوم المركز ببناء شبكة إنترنت الأشياء واسعة النطاق باستخدام موفري أجهزة وحلول إنترنت الأشياء الآخرين الذين يديرون شبكة لو روان (LoRaWAN) أكبر شبكة تجارية في العالم.

وقّع الاتفاقية المهندس عبدالله بن راشد البادي الرئيس التنفيذي للمركز، وسعادة الشيخ نواف بن إبراهيم آل خليفة الرئيس التنفيذي للهيئة.

وقال المهندس عبدالله البادي: المركز بدأ في تنفيذ حلول إنترنت الأشياء ومشاريع المدن الذكية منذ عام ٢٠١٧، حيث إن انطلاقة المركز كانت في نشر شبكة إنترنت الأشياء واسعة النطاق في جميع أنحاء السلطنة، وكأول مشروع من نوعه ،وقدم المركز الوطني للطاقة حلا شاملا لـ ٣٠٠ ألف من حلول إنترنت الأشياء لعداد المياه في إطار نموذج البناء، والتملك، والتشغيل، والتحويل بووت (BOOT) إلى الهيئة العامة للمياه في السلطنة، ونجح هذا المشروع في الحصول على ٩٦٪ من قراءات عدادات المياه بالساعة بشكل يومي، ولمشاركة النجاح مع دول مجلس التعاون الخليجي، تواصل المركز الوطني للطاقة مع هيئة الكهرباء والمياه في البحرين لتنفيذ الأمر نفسه، ورحبت الهيئة بالفكرة وتم التوقيع على الاتفاقية، ومع دعم الهيئة نحن على يقين من أننا سننجح في مملكة البحرين حيث إن كلا من السلطنة والشركات الحكومية في مملكة البحرين تعهدت بتقديم خدمات متميزة لمواطنيها والمقيمين فيها.

ويذكر أن المركز الوطني للطاقة بدأ مع نهاية العام الماضي بتشغيل العدادات الذكية التي تم تركيبها في محافظتي مسقط، ومسندم، وربطها بأنظمة الفوترة وحساب الاستهلاك بديم إضافة الى تشغيل العمليات الأخرى للعدادات والتي تعمل بتقنية انترنت الأشياء، وتنقسم العدادات الذكية التي تم تركيبها الى نوعين آجل الدفع ومسبق الدفع وتم تنفيذها على عدة مراحل شملت المرحلة التجريبية، والمرحلة والأولى، والمرحلة الثانية، وبتنفيذ مشروع العدادات الذكية يتوقع بأن يساهم في تقليل الفاقد في محافظة مسقط بنسبة ٢٠٪ على الأقل، وسوف تبلغ الوفورات في حالة تحقيق ذلك حوالي ٤٢ مليون ريال عماني سنوياً، بالإضافة إلى أن تقليل فاقد المياه والذي يؤدي إلى تجنب إضافة محطة جديدة بسعة ١٠٠ ألف متر مكعب، وتجنب تكاليف إضافية لشراء المياه بواقع حوالي ١٠ ملايين ريال عماني سنويًا.

تمهيدا للدورة الـ٣٦ للمؤتمر الإقليمي للشرق الأدنى

«الثروة الزراعية والسمكية وموارد المياه» تشارك في الحوار الافتراضي لأصحاب المصلحة

مشاركة الوزارة في الحوار الإقليمي الافتراضي لأصحاب المصلحة

ترأس سعادة المهندس علي بن محمد العبري وكيل وزارة الثروة الزراعية والسمكية وموارد المياه لموارد المياه وفد السلطنة المشارك في الحوار الإقليمي الافتراضي لأصحاب المصلحة، تمهيدا للدورة الـ ٣٦ للمؤتمر الإقليمي للشرق الأدنى.

وشارك في الاجتماع عدد من المتخصصين والمسؤولين من الوزارات المعنية من الدول الأعضاء المشاركة في المؤتمر الإقليمي للشرق الأدنى، بالإضافة إلى الممثلين الدائمين لمنظمة الأغذية والزراعة للأمم المتحدة «الفاو» والخبراء من المنطقة وممثلين عن القطاع الخاص والمجتمع المدني والمؤسسات الأكاديمية وغيرهم من الأطراف المعنية.

وقدم الدكتور مسعود بن سليمان العزري مدير عام التخطيط بوزارة الثروة الزراعية والسمكية وموارد المياه، منظم الحوارات الوطنية لقمة النظم الغذائية ورقة عمل حول تجربة السلطنة في تنظيمها للحوارات الوطنية استعدادا لقمة الأمم المتحدة للنظم الغذائية.

وجرت جميع الجلسات افتراضيا بمشاركة مجموعة متنوعة من المختصين من وزارة الثروة الزراعية والسمكية وموارد المياه، ووزارة الصحة، وجامعة نزوى، بالإضافة إلى مؤسسات المجتمع المدني والمتمثلة في جمعية المزارعين العمانية وجمعية الصيادين العمانية.

يأتي هذا الاجتماع ضمن الجهود التي تبذلها منظمة الأغذية والزراعة للأمم المتحدة «الفاو» لتعزيز آلية الحوكمة والملكية لأنشطة المنظمة في المنطقة، من خلال إجراء مداولات فنية واسعة تتناول المجالات البرامجية التي تعتبرها الدول الأعضاء مهمة، والتي سوف تمكنها من صياغة جدول أعمال الدورة الـ ٣٦ للمؤتمر الإقليمي للشرق الأدنى مع التركيز على المسائل والتحديات البارزة.

خلال النصف الأول من العام الجاري

استرجاع قرابة ٤٠ ألف ريال لمستهلكين بشمال الشرقية

أوضح تقرير المؤشرات الإحصائية الصادر عن إدارة حماية المستهلك بشمال الشرقية بأن إجمالي المبالغ المسترجعة ومبالغ الغرامات الإدارية التي تمكنت الإدارة من تحصيلها خلال النصف الأول من العام الجاري بلغ ٤٠٢٠٨ ريالات عمانية، جاء معظمها في المبالغ المسترجعة لصالح عدد من المستهلكين والتي بلغت ٣٩٠٣٠ ريالا عمانيا، في حين بلغ إجمالي الغرامات الإدارية ١١٠٠ ريال عماني.

وأوضح التقرير أن الإدارة تلقت خلال الفترة نفسها ١٢٦ بلاغا و٣٨٠ شكوى عبر قنوات التواصل المتاحة، حيث تم التعامل معها وفق الإجراءات القانونية المعمول بها وفق كل حالة، وتوزعت على ضوئها المبالغ المسترجعة نتيجة حل الشكاوى بشكل ودي على عدد من القطاعات، جاء في مقدمتها قطاع وكالات السيارات وخدماتها بمبلغ قدره ٢٤٥٥٠ ريالا عمانيا، يليه قطاع ورش الحدادة والألمنيوم بإجمالي مبالغ مسترجعة بلغت ٥٤٩٦ ريالا عمانيا، كما تم استرجاع ١٧٧١ ريالا عمانيا في قطاع خدمات السفر والسياحة، وتم استرجاع مبلغ ١٦٣٦ ريالا عمانيا في قطاع الإطارات، يليه قطاع تنجيد الأثاث بإجمالي مبالغ مسترجعة بلغت ١٢٩٠ ريالا عمانيا، أما في قطاع مواد البناء فقد تم استرجاع مبلغ قدره ١٠٢٧ ريالا عمانيا، كما تم استرجاع مبلغ ٩٠٤ ريالات عمانية في قطاع الأجهزة الكهربائية والإلكترونية، وأما في قطاع خدمات الأيدي العاملة فقد تم استرجاع مبلغ ٨٤٠ ريالا عمانيا، فيما تم استرجاع ٣٣٥ ريالا عمانيا في قطاع الهواتف، كما تم استرجاع مبلغ ٢٨٦ ريالا عمانيا في قطاع ورش إصلاح المركبات، وفي قطاع مقاولات البناء تم استرجاع مبلغ ٢٠٠ ريال عماني، أما في الملابس والمنسوجات فقد تم استرجاع مبلغ ١٦٥ ريالا عمانيا، وفي قطاع قطع غيار المركبات فقد تم استرجاع مبلغ ٥٠ ريالا عمانيا، واسترجاع مبلغ ٤٨٠ ريالا عمانيا في قطاعات أخرى.

كما أشار التقرير إلى أن الإدارة نفذت زيارات تفتيشية على ٣٦٧٨ محلا في الفترة ذاتها ، أسفرت عن ضبط ٤٥٠ سلعة وتحرير ٤٤ مخالفة على بعض المنشآت التجارية، وقد تعاملت الإدارة مع كافة الشكاوى والبلاغات والمخالفات وفق الإجراءات المعمول بها حسبما نص عليه قانون حماية المستهلك والقرارات الأخرى ذات العلاقة بحماية المستهلك، حيث تم إحالة بعضها للجهات القضائية المختصة والتي أصدرت بدورها عدداً من الأحكام بلغ عددها ٢٤ حكما، وقد بلغ إجمالي الغرامات المالية فيها ٣٥٥٠ ريالا عمانيا.

«تنظيم الاتصالات» تطّلع على المشروع التجريبي لتغطية الأماكن الريفية

قام سعادة المهندس عمر بن حمدان الإسماعيلي الرئيس التنفيذي لهيئة تنظيم الاتصالات بزيارة ميدانية لقرية الختية بولاية مسقط، وذلك للاطلاع على المشروع التجريبي الذي تقوم به الشركة العمانية القطرية للاتصالات «أوريدو»، بالتعاون مع شركة تقنيات الاتصالات الفضائية لتغطية المناطق الريفية بهدف تحسين خدمات الاتصالات المقدمة للمنتفعين في كافة أرجاء السلطنة.

وتتضمن فكرة المشروع استخدام وصلة الأقمار الصناعية بالنطاق الترددي (Ka-band) الذي يوفر سعات أكبر عن النطاقات الترددية المستخدمة سابقا، وبالتالي توفير خدمات الاتصالات بجودة أفضل للأماكن والتجمعات السكنية النائية. ويأتي دعم الهيئة لهذا المشروع استمرارا لسعيها لإيجاد حلول تقنية مبتكرة لتغطية القرى والتجمعات السكنية الريفية التي يصعب تقديم الخدمات لها، وذلك لطبيعة تضاريسها الصعبة وبعدها عن مراكز الولايات.

ويعد المشروع حاليا في مرحلة التجربة والتقييم، وفي حال نجاح التجربة سوف يتم تعميمها من قبل المشغلين على مجموعة من القرى الأخرى مستقبلا.

■ من الزيارة الميدانية لقرية الختية بولاية مسقط

مؤشر بورصة مسقط يستقر.. وقيم التداول تنخفض لـ٤,٨ مليون ريال

كتب - محمد الشريقي

أغلق مؤشر بورصة مسقط الأربعاء عند مستوى ٤٠٨٥,٥ نقطة، متراجعا بمقدار ١,٧ نقطة، وانخفضت قيم التداول إلى ٤,٨ مليون ريال مقارنة بآخر جلسة تداول حيث بلغت ٥,٨ مليون ريال عماني. وارتفع مؤشرا الصناعة والقطاع المالي بنسبة ٠,٢٪ و٠,٠٨٪ على التوالي، فيما تراجع مؤشرا السوق الشرعي والخدمات بنسبة ٠,٦٨٪ و٠,٣٩٪ على التوالي.

وشهدت الجلسة تداول أوراق ٥٢ شركة، ارتفعت أسهم ١١ شركة، وتراجعت ٢٣ شركة، فيما استقرت ١٨ شركة عن مستوياتها السابقة.

وتصدرت شركة مطاحن صلالة قائمة أكثر ٥ أوراق مالية ارتفاعا بنسبة ٧,٣٪ وأغلق سهمها عند ٧٦٠ بيسة، تليها شركة العمانية القطرية للتأمين بنسبة ٥,٨٪، وأغلق سهمها عند ١٦٤ بيسة، وشركة ظفار للتأمين ٢,٦٪ وأغلق سهمها عند ١٩٥ بيسة، والبنك الوطني العماني بنسبة ٢,٢٪، وسهم السوادي للطاقة بـ١,٨٪.

وبلغت أعلى نسبة تراجع ٥,٦٪ والتي سجلتها شركة الدولية للاستثمارات المالية القابضة وأغلق سهمها عند ٦٧ بيسة، يليها فولتامب للطاقة بنسبة بلغت ٤,٨٪ وأغلق سهمها عند ١٣٨ بيسة، والمدينة للاستثمار ٤,١٪ وأغلق سهمها عند ٢٣ بيسة، والمتحدة للتأمين بنسبة ٣,٣٪، والبنك الأهلي بنسبة ٢,٦٪.

واستحوذت شركة صكوك البرواني بالدولار على ٣٠,٩٪ من قيمة التداول أي ما يقدر بـ١,٤ مليون ريال عماني، في حين استحوذت صكوك البرواني بالريال العماني على أحجام التداول بنسبة ١١,٦٪ ما قيمته ٥٥٩,٢ ألف ريال عماني، واستحوذت العمانية والقطرية للتأمين على ١٠,٧٪ من قيم التداول أي ما يقارب ٥١٨,٦ ألف ريال عماني، في حين استحوذ بنك مسقط على ٦,٢٪ من قيم التداول أي ما قيمته ٣٠١,٥ ألف ريال عماني.

أكثر خمس أوراق مالية إنخفاضا (من حيث نسبة تغير سعر السهم)
Top 5 Loser Based on Var % of Share Prices

أسم الشركة Company Name	سعر الاغلاق Closing Price	السعر السابق Previous Price	نسبة التغيير Var%
الدولية للاستثمارات المالية القابضة GLOBAL INV. H	0.067	0.071	-5.63%
فولتامب للطاقة VOLTAMP ENERGY	0.138	0.145	-4.83%
المدينة للاستثمار AL MADINA INV.	0.023	0.024	-4.17%
المتحدة للتمويل UNITED FINANCE	0.058	0.060	-3.33%
البنك الأهلي AHLI BANK	0.110	0.113	-2.66%

أكثر خمس أوراق مالية إرتفاعا (من حيث نسبة تغير سعر السهم)
Top 5 Gainers Based on Var % of Share Prices

أسم الشركة Company Name	سعر الاغلاق Closing Price	السعر السابق Previous Price	نسبة التغيير Var%
مطاحن صلالة SALALAH MILLS	0.760	0.708	7.35%
العمانية القطرية للتأمين OMAN QATAR INSUR.	0.164	0.155	5.81%
ظفار للتأمين DHOFAR INSURANCE	0.195	0.190	2.63%
البنك الوطني العماني NATIONAL BANK OMAN	0.184	0.180	2.22%
السوادي للطاقة AL SUWADI POWER	0.055	0.054	1.85%

السعودية والإمارات تتوصلان لحل بشأن اتفاق إنتاج النفط

(رويترز): قال مصدر في أوبك+ الأربعاء إن السعودية والإمارات توصلتا لحل وسط بشأن اتفاق إنتاج النفط بتحديد مستوى إنتاج مرجعي أعلى للإمارات مما يمهد الطريق لتمديد الاتفاق بشأن تخفيضات الإنتاج المتبقية حتى نهاية ٢٠٢٢.

وانخفضت أسعار خام برنت نحو دولار واحد للبرميل صوب ٧٥ دولارًا للبرميل بعد أن ذكرت رويترز أن المنتجين الرئيسيين في أوبك توصلا للاتفاق. وذكر المصدر أن مستوى الإنتاج المرجعي للإمارات، الذي يحسب على أساسه تخفيضات الإنتاج، سيكون ٣,٦٥ مليون برميل يوميا بعد انتهاء الاتفاق الحالي في أبريل ٢٠٢٢.

لكن ينبغي أن تتخذ أوبك+ ،التي تضم أعضاء أوبك وروسيا ومنتجين آخرين، القرار النهائي بشأن سياسة الإنتاج بعد توقف المحادثات الشهر الجاري بسبب الخلاف بين السعودية والإمارات.

ولم يتضح ما إذا كان سيجري تعديل مستوى الإنتاج المرجعي لدول أخرى.

وثار الخلاف بين الرياض وأبوظبي في العلن بعد محادثات أوبك+ وأبدت كل منهما قلقها إزاء تفاصيل اتفاق مقترح لزيادة المعروض في السوق بواقع مليوني برميل يوميا من أجل كبح الأسعار التي ارتفعت لأعلى مستوى في عامين ونصف العام. وفي حين أيدت السعودية والإمارات زيادة الإنتاج على الفور، عارضت الإمارات تمديد الاتفاق الحالي حتى ديسمبر ٢٠٢٢ من أبريل ٢٠٢٢ ما لم يتم منحها حصة إنتاج أعلى.

وقال المصدر في أوبك+: إن الرياض وافقت على طلب أبوظبي أن يكون مستوى الإنتاج المرجعي، وهو المستوى الذي يتم من خلاله حساب التخفيضات بموجب اتفاقية أوبك+ بشأن قيود الإمدادات، عند ٣,٦٥ مليون برميل يوميًا اعتبارا من أبريل ٢٠٢٢، ارتفاعا من ٣,١٦٨ مليون حاليا.

وأضاف المصدر : إن ذلك يمهد الطريق لتمديد الاتفاق الشامل حتى نهاية ٢٠٢٢.

وقال المنتجون: إنهم سيحددون موعد الاجتماع المقبل في الوقت المناسب.

واتفقت أوبك+ على خفض الإنتاج بنحو عشرة ملايين برميل يوميًا العام الماضي لمواجهة انهيار الطلب بسبب جائحة كورونا، وقلّصت التخفيضات تدريجيا منذ ذلك الحين وتبلغ حاليا حوالي ٥,٨ مليون برميل يوميا.

الغرفة .. مواصلة الجهود لتعزيز التعاون الاقتصادي مع السعودية

عبّر سعادة المهندس رضا بن جمعة آل صالح رئيس مجلس إدارة غرفة تجارة وصناعة عمان عن امتنانه وتقديره لما ورد في البيان الختامي المشترك بين السلطنة والمملكة العربية السعودية بمناسبة زيارة صاحب الجلالة السلطان هيثم بن طارق المعظم - حفظه الله ورعاه - إلى المملكة العربية السعودية في ما يتعلق ببحث سبل تطوير العلاقات التجارية والاستثمارية بين البلدين الشقيقين، بالإضافة إلى تعزيز أطر التعاون في مختلف المجالات والقطاعات الاقتصادية، وتوسيع المجالات الاستثمارية لتأسيس شراكات تجارية ومشروعات تعزز البنية الأساسية لكلا البلدين.

رضا آل صالح

وأكد سعادته على مضي الغرفة ومجلس الأعمال العماني-السعودي ممثلًا في الجانب العماني قدمًا لبذل المزيد من الجهد والتقدم في هذا المجال، وذلك تعزيزًا للعلاقات الوطيدة بين البلدين الشقيقين، ولرفد الاقتصاد الوطني وزيادة الناتج المحلي للدولتين والمساهمة في العملية التنموية بما يخدم مصالح البلدين.

وقال سعادة رئيس مجلس إدارة الغرفة: إن السعودية شريكة استراتيجية في العديد من المشروعات الاستثمارية في السلطنة، وهذه الزيارات واللقاءات حتمًا سيكون لها الأثر الإيجابي على تلك المشروعات، وستعمل على تعزيزها ورفع مساهمتها في الناتج الوطني للبلدين، كما ستعمل على إيجاد مشروعات استثمارية وتجارية مشتركة تخدم التنمية الاقتصادية في بلدينا.

خدمات صحفية

ميثاق قدّم ٣٠٠ ألف ريال في سحوبات جوائز «هبتي» لمنتصف العام

احتفل ميثاق للصيرفة الإسلامية من بنك مسقط بإجراء السحوبات على حساب «هبتي» والمخصصة لمنتصف العام وذلك من خلال بث هذه الاحتفالية مباشرة على حسابات ميثاق على مواقع التواصل الاجتماعي وبحضور سعيد بن أحمد السالمي، مدير إقليمي لفروع ميثاق بمحافظة مسقط، ومحمد بن أحمد الخروصي، مدير حفاوة للأعمال المصرفية المميزة بميثاق للصيرفة الإسلامية، وقد حظيت عملية السحب بمتابعة إعلامية وجماهيرية واسعة كما تم خلال الحفل اجراء المقابلات وتسليط الضوء على حساب «هبتي» والمزايا التي يقدمها للزبائن، هذا وتم السحب خلال البث على ٥ جوائز تبلغ قيمتها المالية ٣٠٠ الف ريال موزعة على ٥ فائزين حيث تم السحب خلال الحفل على ٤ جوائز نقدية تبلغ قيمة كل جائزة ٥٠ الف ريال عماني وكذلك تم السحب على جائزة واحدة فاز بها زبون واحد فقط قيمتها ١٠٠ الف ريال عماني من فرع ميثاق بولاية بهلا، الجدير بالذكر أن حساب التوفير «هبتي» يحظى بإقبال كبير من الزبائن حيث يقوم الحساب على مبدأ المضاربة ويقدم جوائز مالية كبيرة طوال العام تتجاوز المليون ونصف مليون ريال عماني ومتوافقة مع أحكام ومبادئ الشريعة الإسلامية من خلال سحوبات على جوائز نقدية منتظمة تساهم في تعزيز ثقافة التوفير والادخار في السلطنة.

وبهذه المناسبة قال عامر بن سعيد العمري، مدير أول فروع الأفراد بميثاق للصيرفة الإسلامية، إننا سعداء بتنظيم حفل السحوبات على جوائز حساب «هبتي» لمنتصف العام وبهذه المناسبة نقدم التهنئة للفائزين بهذه الجوائز التي وصل مجموعها ٣٠٠ الف ريال عماني داعيًا الجميع لمواصلة التوفير والادخار في الحساب فكلما تضاعفت المدخرات كلما تضاعفت فرص الفوز.

وأوضح العمري أن سحوبات منتصف العام ضمن جوائز حساب «هبتي» من الفعاليات والاحداث المهمة التي تحظى باهتمام الزبائن مقدماً الشكر والتقدير لكافة الزبائن على ثقتهم بحساب التوفير «هبتي» وبكل الخدمات والتسهيلات والمنتجات التي يقدمها ميثاق للصيرفة الإسلامية مشيراً العمري ان الفرصة لاتزال موجودة للجميع حيث سنواصل في ميثاق للصيرفة الإسلامية إجراء السحوبات المنتظمة خلال الفترة المقبلة وتقديم المزيد من الجوائز المالية لمختلف زبائننا في محافظات وولايات السلطنة.

حساب الودائع طويلة الأمد من بنك ظفار يقدم معدلات فائدة تنافسية

يقدم بنك ظفار لزبائنه فرصة تأمين مستقبلهم من خلال حسابين للودائع طويلة الأمد، بحيث يضمن للزبائن تحقيق أحلامهم عند التقاعد فضلًا عن تأمين مستقبل أبنائهم للتعليم العالي بمعدل فائدة تنافسي يعد الأكبر في السلطنة.

وحول حساب الودائع طويلة الأمد، قال الدكتور طارق طه - رئيس مجموعة التجزئة المصرفية ببنك ظفار: نسعى في بنك ظفار إلى تقديم أفضل الخدمات، والمنتجات، والحلول المصرفية لزبائننا الكرام، التي لا تلبي احتياجاتهم الحالية فحسب، بل تساعدهم على التخطيط المالي لمستقبلهم، ومن خلال حساب الودائع طويلة الأمد بإمكانهم توفير مبلغ شهري معين لفترة محددة والحصول على مبلغ إضافي على مدخراتهم، وبإمكان الزبائن الكرام التوفير لتحقيق أحلامهم عند التقاعد من خلال خطة التقاعد، أو لتحقيق أحلام أبنائهم للتعليم العالي من خلال خطة التعليم.

د. طارق طه

مع حساب الودائع طويلة الأمد بإمكان الزبائن إيداع مبلغ شهري لفترة محددة بحسب احتياجاتهم، واختيار خطة التعليم للتوفير للتعليم العالي لأبنائهم للحصول على نسبة فائدة تصل إلى ٥,٥٪، فمثلًا إذا وفر الزبون مبلغ ٥٠ ريالا عمانيا لمدة ١٨ سنة سيحصل على أكثر من ١٨ ألف ريال عماني عند انتهاء المدة بمعدل زيادة أكثر من ٧ آلاف ريال على المبلغ المدخر ليكون بين أيديهم ويساعدهم في بدء دراسة أبنائهم الجامعية. أما لتأمين المستقبل بعد التقاعد، بإمكان الزبون التوفير شهريًا بمبلغ قيمته ٢٥ ريالا عمانيا كحد أدنى لمدة تصل إلى ١٠ سنوات، وسيحصل على مبلغ إضافي على مدخراته بمعدل فائدة تصل إلى ٤,٧٪.، فعند توفير مبلغ ٥٠ ريالا عمانيا لمدة ٥ سنوات؛ فسيحصل على أكثر من ٣٣٠٠ ريال عماني عند انتهاء المدة بمعدل زيادة أكثر من ٣٢٠ ريالا عمانيا على المبلغ المدخر، وخاصةً مع تزايد احتمالات التقاعد المبكر (سواءً كانوا موظفين في القطاع الحكومي أو القطاع الخاص)، حيث يمكن للزبائن أن يكونوا مستعدين لمواجهة مثل هذه الاحتمالات من خلال حساب الودائع للتقاعد.

كيا سبورتاج .. نسختها السوداء متوفرة في السلطنة

تتوفر الآن في السلطنة كيا سبورتاج الرياضية متعددة الاستخدامات حيث تأتي مجهزة بعجلات ألمنيوم سوداء مذهلة ولون أسود بالكامل.

ووفقًا لتصريح ممثل شركة الاعتماد الدولية للسيارات، فإن الإصدار الأسود من سبورتاج هو ما يمكنك من صنع الأمنيات، بفضل اللون الأسود الجريء والمصمم لرفع حاصل أسلوبها.

سبورتاج بالتأكيد ستجذب إليها الزبائن سواء الشباب أو من يتمتعون بروح الشباب في قلوبهم. يمكن للراغبين في الحصول على أول تجربة قيادة لسيارة سبورتاج بالنسخة السوداء من خلال زيارة أقرب صالة عرض كيا.

وتصنع النسخة السوداء الأنيقة والقوية من كيا سبورتاج علامة مميزة بميزاتها المتقدمة وأدائها الفعال في استهلاك الوقود والتكنولوجيا المُلهمة، وتتميز سبورتاج بمصابيح ضباب أمامية وخلفية ومصابيح إسقاط أمامية إل إي دي مع مصابيح إضاءة نهارية أل إي دي ، وعجلات من سبائك الألمنيوم مقاس ١٧ بوصة، وإطارات كونتيننتال تعزز المظهر العام للسيارات الرياضية متعددة الاستخدامات للحصول على مظهر أكثر حداثة.

وتتميز نسخة سبورتاج السوداء أيضًا بمرايا جانبية خارجية بتحكم كهربائي، ونظام دخول بدون مفتاح، ونظام مثبت للسرعة آلي، ومصابيح الإشارات المشمولة في المرايا الجانبية و حاملة سقفية مع شبكة للأمتعة، والعديد من المزايا الأخرى الفريدة.

تُظهر مقصورة سبورتاج بالنسخة السوداء إحساسًا بالحداثة، وتأتي مجهزة بتحكم كهربائي للنوافذ، وفتحات خلفية لمكيف الهواء وأزرار تحكم في الصوت، وبلوتوث، وراديو مع مخرج يو إس بي، وزجاج مظلل ، ومعدل عمودي لمقعد السائق ومقاعد خلفية منقسمة بمعدل ٦٠ : ٤٠ وعجلة قيادة قابلة للإمالة، وكمبيوتر رحلات، وعلبة مكبرة، ولاعة مع منفضة سجائر.

يتوفر الإصدار الأسود من سبورتاج بالدفع الرباعي بمحرك ٢,٤ لتر بقوة ١٨٢ حصانًا وعزم دوران ٢٤,٢ كجم، ومقترن بناقل حركة آلي ٦ سرعات.

الوطنية للتمويل تفوز بجائزة «أفضل ممول للمؤسسات الصغيرة والمتوسطة ٢٠٢١»

فازت الوطنية للتمويل - شركة التمويل الرائدة في السلطنة - بجائزة أفضل ممول للمؤسسات الصغيرة والمتوسطة ٢٠٢١ والتي تقدمها المجلة العالمية «كابيتال فاينانس» CFI، حيث ترسخ هذه الجائزة مكانتها في القطاع، وتعزز من مساعيها نحو تقديم المزيد للمجتمع.

وتعكس الحلول السهلة والسريعة والمرنة التي تقدمها الوطنية للتمويل لزبائنها الأهمية الجوهرية التي يلعبها قطاع المؤسسات الصغيرة والمتوسطة في دفع عجلة التنمية الاقتصادية والاجتماعية، حيث عكفت الشركة عبر العقود الثلاثة الماضية على مواكبة متطلبات الزبائن وتطلعاتهم، وتأتي هذه الجهود منسجمة مع الأولويات الوطنية نحو تحفيز التنويع الاقتصادي وتحقيق رؤية عُمان ٢٠٤٠ الهادفة إلى بناء اقتصاد متنوع ومستدام.

وفي هذا الصدد قال روبرت بانكراس، الرئيس التنفيذي للوطنية للتمويل: فخورون بهذا التكريم الذي يجسد جهود الشركة نحو الارتقاء بهذا القطاع الحيوي عبر دعم المؤسسات الصغيرة والمتوسطة، وتشجيع الكفاءات الوطنية للدخول في مجال ريادة الأعمال، وستسعى الشركة باستمرار في تقديم المزيد لهم ومساندتهم في تحقيق مشروعاتهم.

وتجدر الإشارة إلى أن الوطنية للتمويل تأسست في عام ١٩٨٧ وتعتبر الشركة الرائدة في مجال التمويل في السلطنة والتي يثق بها الآلاف من الزبائن، حيث تقدم الشركة مجموعة متنوعة من المنتجات التي تستهدف الأفراد وأصحاب المؤسسات الصغيرة والمتوسطة عبر شبكة فروعها البالغ عددها ٢٠ فرعا منتشرا في أنحاء السلطنة.

الآراء المنشورة في صفحات «الرأي» تعبر عن وجهة نظر كتابها ولا تعبر بالضرورة عن رأي الجريدة

للمشاركة: araa@omandaily.om

رأي عُمان

٢٤٪ من وفيات كورونا خلال شهر!

تصاحب أيام عيد الأضحى المبارك القادمة الكثير من الأسئلة نظرا لأن أيام العيد ستأتي ولأول مرة في ظل منع تام لحركة الأفراد والمركبات وإغلاق كامل لجميع الأنشطة التجارية دون استثناء. الأمر الذي يعني أن على الجميع البقاء في منازلهم وعدم الخروج أبدا إلا للذهاب للمؤسسات الصحية التي ستكون وحدها مفتوحة خلال أيام العيد. وأثار هذا الأمر أسئلة كثيرة منها ما هو فقهي ومنها ما هو اجتماعي. وقد أكد علماء الدين أن الدين الإسلامي دين يسر وأن مبادئه تعلي من قيمة حفظ النفس من الذهاب بها نحو التهلكة. وصار هذا الأمر واضحا جدا خاصة بعد أن تحدث فيه سماحة الشيخ أحمد بن حمد الخليلي المفتي العام للسلطنة وأوضح بشكل جلي رأي الدين فيما يتعلق بالأضحية.

أما الأسئلة الاجتماعية فرغم أهميتها إلا أنها لا يمكن أن تكون أهم من الأمن الصحي للمجتمع. لقد عانى الناس كثيرا من الانتشار الكبير لفيروس كورونا بعد إجازة عيد الفطر المبارك الأمر الذي يعني أن بعض التجمعات التي حدثت خلال العيد من غير الملتزمين بالتعليمات خلقت مشكلة صحية كبرى تكشف عن عظم تأثيرها الأرقام المعلنة. حيث توفي خلال شهر يونيو الذي أعقب العيد ٧٥٥ شخصا متأثرين بإصابتهم بفيروس كورونا، وهذا الرقم يمثل ٢٤,٣٪ من مجمل وفيات كورونا خلال عام ونصف العام! كما بلغت حالات العدوى بالوباء خلال شهر يونيو ٥١,٣٢٣ إصابة وهو يمثل ١٩٪ من مجمل الإصابات التي سجلت في السلطنة حتى نهاية شهر يونيو، وهذا الرقم لا يعطي الحقيقة كاملة لأنه يكشف عن عدد الإصابات التي تم تشخيصها مخبريا فيما هناك أعداد أكبر تصاب بالفيروس ولا تجرى لها فحوصات مخبرية نظرا لأن أعراضها خفيفة أو نظرا لتفشي الفيروس داخل الأسرة الواحدة.

وحتى لا يتكرر المشهد نفسه بعد عيد الأضحى على الناس الالتزام بالتعليمات بل وبفرض تعليمات أشد قسوة على أنفسهم حتى نتجاوز هذه المرحلة الصعبة.. ومن فقد عزيزا عليه يعرف ماذا يعني عدم الالتزام.

المثقف السوداني وقضية «دريفوس»!

محمد جميل أحمد

إذا كان اسم «المثقف» قد تم اشتقاقه في فرنسا على خلفية هذه القضية، التي ارتبطت بالمقال الشهير للأديب الفرنسي المعروف أواخر القرن التاسع عشر: «إميل زولا» تحت عنوان: «إني اعترض» دفاعاً عن الضابط الفرنسي اليهودي «دريفوس» الذي اتهم بالخيانة الوطنية على خلفية ديانته اليهودية، حين كانت أجواء معاداة السامية في فرنسا على أشدها؛ فإن هذه القضية التي تتصل بهوية فرز الحق عن أي اعتبارات أخرى في وقائع اتهام المواطنين ستظل هوية المثقف الحقيقية.

ذلك أن مهمة المثقف الحقيقية ليست في أن يكون بوقا يردد ما تردده السلطة، أو تابعا يردد ما يردده العوام. وبعض «المثقفاتية» (يطلق هذا اللقب في السودان على أدعياء الثقافة) يزايدون على العوام طمعا في ألقاب شعبوية، لا تسمن ولا تغني من جوع. وإنما مهمة المثقف الحقيقي هي القدرة على فحص الأفكار، وكشف المستور، وقراءة ما وراء الأحداث، والتحديق عميقاً في قراءة الواقع والتحلي بالشجاعة الكافية للثبات على مبدأ استهلاك الحقيقة.

وبالرغم من حلكة ظلام التهم وتلفيقها ضد الضابط الفرنسي اليهودي دريفوس، مع إصرار الجيش الفرنسي على اتهامه وسجنه، لم يفقد المثقف الفرنسي الكبير إميل زولا الأمل؛ إذ كان على قناعة ببراءة دريفوس، وبقي مستمسكا بمواجهة السلطة السياسية والاجتماعية، مما أدى في النهاية إلى انتصار المثقف على السلطة.

عندما اعترف الجميع، بعد ذلك بسنوات، ببراءة الضابط دريفوس من تهمة الخيانة، وتم إعادة الاعتبار إليه. في ظل واقع مضلل؛ كالواقع الذي عبِّرت عنه قضية دريفوس (التي أحدثت انقساماً كبيراً في المجتمع الفرنسي انحاز فيه المثقفون للضابط دريفوس) قد تقع تهمة على جماعة ما، لكن سياق الضغط والهياج الجماعي الذي يصاحب خلفيات الاتهام الاثني لتلك الجماعة، لا يكون مرتبطاً بسمات فردية، وإنما بسحنات أثنية الجماعة مثلاً، ثم سرعان ما يتحول ذلك الشحن إلى موجات شعبوية عاتية ومضللة بحيث يصبح الاتهام مزاجا عاما وتيارا جارفا ليس بوسع الفرد العادي الوقوف أمامه.

هكذا؛ ثمة علاقة مشابهة لذلك المزاج الشعبوي اليوم في السودان بعد أن جلبت سيولة الحرية التي وفرتها الثورة السودانية؛ حرية ثورة مضادة، اشتغل فيها عناصر النظام البائد بكل ما يجعل من قدرتهم فاعلة على شل حركة الثورة باتجاه الانتقال الديمقراطي الآمن.

ولعل أبرز محطات بؤر الثورة المضادة اليوم في السودان تكمن في الإقليم الشرقي؛ الذي هو بمثابة «كعب آخيل» الثورة السودانية؛ حيث تنشط تلك الثورة المضادة على قدم وساق من أجل إشعال فتنة حرب أهلية بين مكونات شرق السودان، عبر اختيار كبش فداء تمثل في أحد المكونات الإثنية السودانية التي وقع عليها أثم اتهامات جماعية من قبل مصادر للثورة المضادة أثرت قناعتها في الناس بأن ذلك المكون ليس سودانياً في جملته! عبر سياق محموم من التوتر والشحن الشعبوي لمجتمع عاش ثلاثين عاما من تجريف وطنيته التي تم استبدالها بقبائلية مميتة تحت ضربات نظام الإسلام السياسي! لقد كانت نهاية السنوات الثلاثين من حكم انقلاب نظام الإسلام السياسي العسكري؛ سنوات أوصلت المجتمع السوداني إلى مرحلة بلغ فيها التسطيح والقبائلية ذروة غير مسبوقة، ففي مثل هذه البيئة تصبح الاتهامات على درجة عالية من السيولة؛ لأن التضليل الذي تمارسه وسائل التواصل الاجتماعي لتأجيج حملة اتهام ذلك المكون (فقط لشبهة امتداده الطبيعي مع حدود دولة أخرى) تسَّهل لكثيرين قناعات مستعدة للتصديق وقابلية الشحن بخطاب كراهية غَير مبرر. وبطبيعة الحال، حين ينتشر خطاب كراهية تضخه آليات ثورة مضادة تشتغل على وقائع الفتنة بوتائر متصاعدة؛ يغيب العقل الجمعي في نسغ من الاستيهام المضلل لتلك الجماعات الشعبوية، مما يؤدي إلى ممارسات قتل على الهوية، وطهرانية وطنية زائفة لا تعرف موجاتها المتشنجة أي معنى للحس الوطني.

في مثل هذه الظروف تحديداً، يجب أن يرتفع صوت المثقف كصوت مضاد لأصوات الغوغاء الشعبوية الهائجة؛ أي كصوت لا يمكن أن يرفعه في وجه تلك الجماعات المتوترة إلا مثقف يكترث للحقيقة، ويملك استعداداً لأن يدفع الثمن.

لقد كشفت أزمة صناعة التخوين المزيف لذلك المكون من شرق السودان عن صمت مريب لمثقفي شرق السودان وكثيرين من مثقفي السودان، بحيث بدا واضحا أن تجريف ثلاثين عاما من التدجين فعل فعله في ضمير ذلك المثقف فأعجزه عن النطق بالحقيقة.

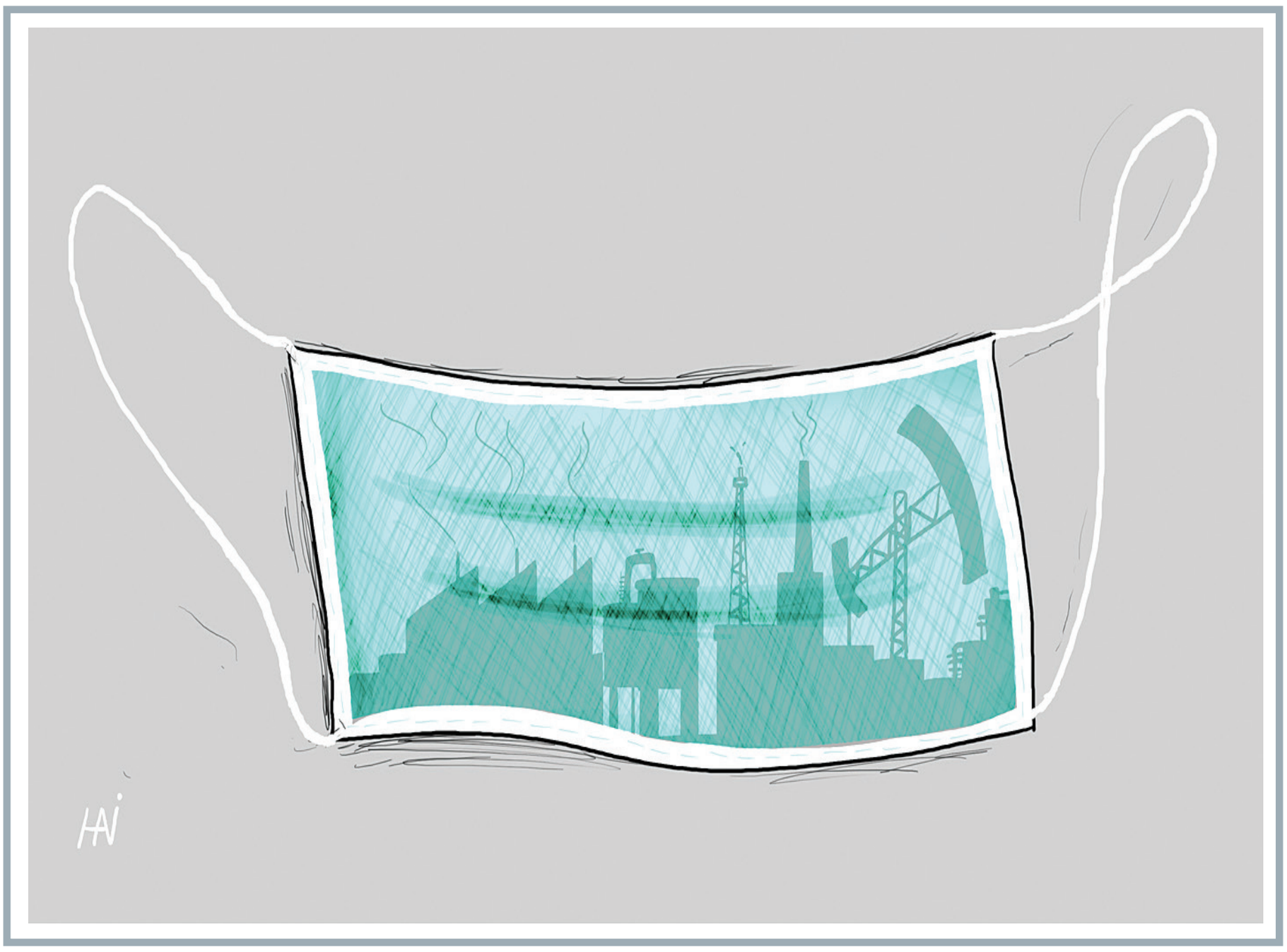

ليبوفتسكي وظاهرة الاستهلاك الجامح

يرتبط رصْد الفيلسوف وعالِم الاجتماع الفرنسيّ جيل ليبوفتسكي لظاهرة الاستهلاك الجامح (hyperconsommation) في المُجتمعات المُعاصرة بظاهرة سابقة رَصدَها في أوّل كتاب دشَّن به مشروعه الفكريّ وصَدَرَ في العام ١٩٨٣ عنَ دار غاليمار (Les Editions Gallimard)، ويحمل عنوان «عصر الفراغ: الفردانيّة المُعاصرة وتحوّلات ما بعد الحداثة» (صدرت ترجمته العربيّة في العام ٢٠١٨ عن مركز نماء للبحوث والدراسات / ترجمة حافظ إدوخراز). ويتعلّق الأمر هنَا بظاهرة الفراغ أو الخواء «الإيديولوجيّ» المُتمثّل في اندثار القضايا الكبرى عند الإنسان وسقوط الأوهام الثوريّة وموت الإديولوجيّات والسرديّات الكبرى.

حافظ إدوخراز

هذا الفراغ المُلازم لمرحلة ما بعد الحداثة نتجت عنه مجموعة من التَحوّلات العميقة على مستوى الفرد والمُجتمع مثل جموح الفردانيّة والتمركُز حول الذّات والانشغال بها عمّا سواها والبحث عن المصلحة الذاتيّة أوّلاً وأخيراً، والانسحاب تدريجيّاً من السياسة ومن الفضاء العمومي بشكل عامّ (ظاهرة العياء الديمقراطي المتجلّي مثلاً في تَراجُع أعداد المُنخرطين في الأحزاب السياسيّة والنقابات وتدنّي نسب المشاركة في الاستحقاقات الانتخابيّة)، وإحلالَ البحث عن المتعة مكان النضال السياسي والسعي نحو الثروة محلّ حلم إنجاز الثورة. يرى ليبوفتسكي أنّ إنسان ما بعد الحداثة، الذي أصبح فارغاً من أيّ قضيّة كبرى يحمل همّها ويعيش في سبيلها وتمنح معنى لوجوده، كان لقمة سائغة وفريسة سهلة للآلة الرأسماليّة الهائلة التي استغلّت حالة الفراغ والهشاشة النفسيّة عنده وقامت بتطويعه وتدجينه وتحويله إلى ذات استهلاكيّة عبر استثمار جميع وسائل التسويقَ الحديثة (الإعلام الجماهيري ونتائج الأبحاث في علم النَّفس) في سبيل إثارة رغباته وتحفيز شهواته وَتفجير لاوعيه. لقد أعطت الرأسماليّة الحديثة في النصف الثاني من القرن العشرين وعداً للإنسان بتحقيق الفردوس الأرضي (على حدّ تعبير المفكّر الراحل عبد الوهّاب المسيري) من خلال نعيم الاستهلاك المُتواصل والمُتجدّد باستمرار، وأصبح الاستهلاك هو العبادة الوحيدة التي شرّعتها آلهة الدّين الرأسمالي الجديد دوناً عن كلّ الطقوس. لكنْ هل وَفَت الرأسماليّة بوعدها بعد هذه العقود كلّها، وهل حقَّق الاستهلاك الجامح السعادة الدنيويّة للإنسان وخلَصه من الألم والمُعاناة؟ وهل في إمكانه أصلاً أن يُحقّق ذلك؟

من المُمكن أن نبحث عن عناصر إجابة عن هذه الأسئلة في كِتاب آخر ألّفه ليبوفتسكي بعد أكثر من عقدَين من صدور كتابه الأوّل «عصر الفراغ»، ويتعلّق الأمر بكتاب «السعادَة المُتناقضة: مقالة حول مجتمع الاستهلَاك الجامح» الذيَ نشرته دار غاليمار في العام ٢٠٠٦. وهذا الكتاب هو ثمرة لجهد بحثيّ أشمل وأعمّ من موضوع هَذه المقالة، ويتناَول بالدراسة قضيّة التحوّلات التي عرفتها الرأسماليّة بدخولها مرحلة الاستهلاك الجامح والظواهر التي رافقت هذا التحوّل في المجتمعات الغربيّة. والكاتب معروف بقدرته الفائقة على رصد التحوّلات الاجتماعيّة في المجتمعات الغربيّة ووضْعها تحت مجهر البحث العلمي القائم على الدراسة الميدانيّة وإعمال الأدوات المَنهجيّة المُتعارَف عليها أكاديميّاً في مجال علم الاجتماع، ومعروف أيضاً بمَهارته في إبداع المفاهَيم النظريّة التي تُساعد على تحليل الظواهر الاجتماعيّة المرصودة وجعْلها قابلة للفهم والاستيعاب. وينطلق ليبوفتسكي من مُفارَقة تبعث على الحيرة: من جهة عرفت المجتمعات الغربيّة (والشيء نفسه ينطبق الآن على الكثير من المجتمعات الأخرى التي لحقت بركب الرأسماليّة العالَميّة) تطوّراً هائلاً على مستوى الإنتاج والنموّ الاقتصادي خلال العقود الأخيرة وبلغ الاستهلاك مستويات غير مسبوقة في تاريخ البشريّة، لكنْ من جهة أخرى، لم يكُن الإنسان أكثر تعاسة ممّا هو عليه اليوم ولم تشهد الأمراض النفسيّة والعصبيّة مثل هذا الانتشار الرهيب الذي تعرفه اليوم. يقيناً ليس الناتج المحلّي الإجمالي ولا معدّلات النموّ الاقتصادي ولا حجم السلع التجهيزيّة التي تتوافر لدى الأسر (مَساكن، سيّارات، تجهيزات منزليّة) مؤشّرات تدلّ على السعادة من قريب أو بعيد؛ إلى هذه النتيجة يخلُص ليبوفتسكي الذي يرى في هذه المؤشّرات الاقتصاديّة نَوعاً من الصّنميّة الجديدة، وشكلاً من أشكال الأساطير الحديثة التي حلَّت مكان الميتولوجيا الدينيّة القديمة.

ضريبة النموّ الاقتصاديّ: سعادة مجروحة

لقد استطاعت الآلة الرأسماليّة تزويد الإنسان بالمزيد والمزيد من السلع والخدمات، ونجحت في إشباع الكثير من حاجاته الماديّة (على حساب الطبيعة)، لكنّها لم تفلح أبداً في إشباع حاجاته النفسيّة (الشعور بالانتماء، تحقيق الذّات والرضى عن النَّفس، الاستقرار النَّفسي، إضفاء المعنى على الوجود...) ومداواة القلق الوجودي الذي صاحبَ رحلة الإنسان على هذه الأرض. بل إنّ حتّى الإشباع المادّي لم يكُن بلا مقابل، وكانت له ضريبة نفسيّة تمثّلت في كلّ ذلك الكمّ الهائل من الضغط الاجتماعي والتوتّر المُلازم لنمط الحياة المُعاصر والأمراض النفسيّة الناتجة عَن ذلك، وفي الإحساس بالظلم والغبن والإحباط الناتج عن التفاوت والفوارق الاجتماعيّة التي وصلت إلى مستويات صارخة حتّى في أكثر البلدان ديمقراطيّة في العالَم، فضلاً عن الخوف وعدم الاستقرار بسبب غياب الأمن الوظيفي ونسْف البنيات الاجتماعيّة التضامنيّة التقليديّة (الأسرة الممتدّة أنموذجاً)، والتسابُق المحموم بين الناس نحو الاستهلاك بغرض التباهي والتفاخُر وتأكيد المستويات الاجتماعيّة والانتماءات الطبقيّة ولو على حساب التوازن المالي (المديونيّة) والصحّي (العمل لساعات طوال وأيّام العطل). إنّ ضريبة النموّ المتواصل واللّامحدود لم تكُن بيئيّة فقط، أي من نصيب الطبيعة، وإنّما كانت أيضاً نفسيّة دفعها الإنسان صاغراً. لقد أفضت المتع الماديّة والحسيّة التي يحقّقها الاستهلاك إلى سعادة مجروحة: مزيد من السلع ومزيد من الاستهلاك، وفي المقابل ألم ومُعاناة نفسيّة وإحباطات. تدعونا هذه المُفارَقة التي رصدها ليبوفتسكي إلى التأمّل مليّاً في وضْع الإنسانيّة ومُراجَعة يقينيّاتنا بشأن الطريق التي نمشي فيها حاليّاً. إنّ الاستهلاك المادّي قادرٌ حتماً على إشباع حاجاتنا الماديّة لكنّه قاصرٌ عن إشباع احتياجاتنا النفسيّة، ومزيد من الاستهلاك لا يعني بتاتاً مزيداً من السعادة وإنّما يعني متعة لحظيّة عابرة فقط، تزول بسرعة، فنجد أنفسنا في دوّامة البحث عن مزيد من الاستهلاك مثلما يفعل المُدمن على المخدّرات؛ إذ كلّما أخذ جرعة تحقّق له نشوة زائلة تلقّى دعوة من دماغه بتناوُل جرعة أخرى.

في الختام، يرى ليبوفتسكي أنّ الاستهلاك الجامح إنّما هو شكل من أشكال التطرّف الذي صار سمةً لهذا العصر، وأنّ هذا التطرّف هو تحديداً ما ينبغي انتقاده وليس الاستهلاك في حدّ ذاته حينما يكون راشداً وعقلانيّاً، وبالتالي فهو لا يدعو إلى الزهد ولا يرغّب في طريقة عيش النسّاك، وإنّما إلى الاعتدال (نقيض التطرّف) في كلّ شيء بما في ذلك الاستهلاك، والوعي بأنّ السعي وراء تكديس السلع والأشياء واللّهث وراء العلامات التجاريّة ليس هو الهدف الأخير للوجود ولا الغاية من الحياة. ومن جهة أخرى يدعو ليبوفتسكي الحكومات أن تتبنّى إلى جانب السياسات الإيكولوجيّة الرامية إلى حماية البيئة والحفاظ على الطبيعة، سياسات تهتمّ بما يسمّيه بإيكولوجيا الروح والوجود بشكل عامّ. ويُطالب في هذا الإطار بإبداع أنماط جديدةً من التعليم والعمل تسمح للأفراد بتأسيس هويّاتهم الفرديّة وتحقيق ذواتهم وإشباع احتياجاتهم النفسيّة على أرض أخرى من غير جنان الاستهلاك الزائلة والعابرة. يقول ليبوفتسكي إنّ المهمّ هو أن يستطيع الإنسان من خلال الشغف باهتمامات أخرى أن يضفي النسبيّة على عالَم الاستهلاك المادّي، ما سيفتح له آفاقاً أخرى للإشباع النفسي قوامها الحكمة ونزْع الأوهام عن النَّفس.

×كاتب ومُترجِم من المغرب

الآراء المنشورة في صفحات «الرأي» تعبر عن وجهة نظر كتابها ولا تعبر بالضرورة عن رأي الجريدة
للمشاركة: araa@omandaily.om

في مسألة الأفكار النظرية وتطبيقاتها في الواقع

عبدالله العليان

لا شك أن الفلسفات والنظريات والرؤى الكبيرة الحالمة في أي عصر من العصور، لا يمكن النظر إليها وكأنها حقائق ثابتة لا عقبات في طريقها عند التطبيق، ذلك أن نسبية الأقوال البشرية عندما تحتك بالواقع المعاش وتحدياته تختلف عن التطبيق، ومن الصعب التنبؤ بما ستواجهه هذه الفلسفات من تعقيدات وعوامل فكرية وعقلية ونفسية، وكذلك أيضاً في مجالات اقتصادية وسياسية، قد لا يتم احتسابها عند طرح الأفكار.. في الأسبوع المنصرم ناقشنا فلسفات النظم الاجتماعية . الاشتراكية تحديداً . وكيف أنها رفضت الفلسفة الرأسمالية/ الليبرالية في تطبيقها على الواقع الغربي، وشقت لنفسها رؤية جماعية من حيث التطبيق لملكية الدولة لوسائل الإنتاج، بدلا من الرؤية الفردية التي تقدم مصلحة الفرد على مصلحة المجموع، وعلى حق هذا الفرد في الاستئثار بالمال وحركة دوران الاقتصاد في النظم الرأسمالية دون حواجز أو نظم تحد من هذا الاستئثار غير العادل، فظهرت الأفكار الاشتراكية تطالب بالبديل والحد من الفردانية في حرية التملك، ولاقت هذه الفلسفة رواجاً كبيراً في الغرب وعند شعوب كثيرة في العالم المعاصر، وأوسع التطبيقات حدثت في شرق أوروبا، أو ما يسمى بالمعسكر الاشتراكي آنذاك، وبدأ التطبيق بما يسمى بالنظرية العلمية (الماركسية)، لكن الواقع يختلف عن الرؤى النظرية، التي ربما تقيس لواقع بما لا تعطي صحة ما تقوله النظرية في الممارسة العملية، وهذا ما حصل في الدول الاشتراكية في تطبيقاتها الاشتراكية، فقد تم التطبيق في الاتحاد السوفيتي والدول التي في حلف وارسو، وكذلك الدول الاشتراكية المستقلة عن النفوذ السوفيتي التي تأخذ بالفكرة الاشتراكية، دون الانضمام للتحالف السياسي والاقتصادي السوفيتي مثل يوغوسلافيا، أو رومانيا أو الصين أو غيرها من الدول الاشتراكية. وقد لاقت النظرية الاشتراكية، والتي تبنت سيطرة الدولة على وسائل الإنتاج، نقداً شديداً بسبب سواء فيما يتعلق بالفكرة نفسها أو تطبيقاتها العملية، أو النظام القهري، مع غياب الحريات والتعددية السياسية، ومن الذين هاجموا الفكرة نفسها الفيلسوف النمساوي «كارل بوبر» في كتابه المجتمع المفتوح وأعداؤه)، وللحق أن بوبر انتقد الرأسمالية بشدة أيضاً، في هذا الكتاب، ووافق الفلسفية الاشتراكية وأحقية المظلومين من تعسف الرأسمالية المنفلتة .. يقول بوبر في هذا الكتاب، أنه لا يؤمن بالتنبؤات التي تدعي بحصول تغييرات (حتمية) من خلال صراع الطبقات، فيقول: «إن استنتاج ماركس. وهو مجيء مجتمع بلا طبقات، لا ينتج عن المقدمات، وإن لا بد من التصريح بأن الخطوة الثالثة في حجة ماركس غير مقنعة». لكنه -كارل بوبر- يرى في هذه الرؤية المخالفة لصراع الطبقات أو عدم حصوله واقعياً، فيقول: «فمن الممكن مثلاً أن يسهم الكفاح الطويل وحماسة النصر في الشعور بتضامن قوي بما يكفي للاستمرار، إلى أن توجد قوانين تمنع الاستغلال وإساءة استخدام السلطة الناشئة. (فإنشاء مؤسسات ديمقراطية تراقب الحكام هو الضمان الوحيد للقضاء على الاستغلال)». وهذا ما حصل بعدما وجدت الليبرالية الكلاسيكية في الغرب الرأسمالي، وحصلت الحريات العامة، كحرية التعبير والنقد للسياسات القائمة على الرؤية الفردية، من خلال الديمقراطية حصلت الكثير من التعديلات على الرؤية الفردية، وتم إعطاء الحقوق للعمال من خلال الحركة النقابية، في الوقت الذي بقى الجمود في الاشتراكية، وأصبح العامل في الغرب الليبرالي يحصل على حقوقه أفضل من النظم الاشتراكية.

أيضا المفكر البوسني د/ علي عزت بيجوفيتش، وهو الذي عاش حياته في جمهورية يوغوسلافيا الاتحادية الاشتراكية، ولامس تطبيقاتها القاسية، وقد سجن وعذب بسبب رؤيته للحرية والتعددية السياسية التي لم يقبلها النظام، ومع أنه انتقد الكثير من الأفكار الماركسية، لكنه يعترف بما حققته الاشتراكية، فيقول : «لا يمكننا التغاضي عن إنجازات النظام الاشتراكي، خصوصاً في مجال تعبئة الموارد المادية وفي التعليم وفي القضاء على صور الفقر التقليدية». لكن د/ علي عزت بيجوفيتش، وجه انتقادات لهذا الفكر الشمولي، وفي الأفكار نفسها، ومنها قضية (الحتمية)، والتناقض بين الطبقات، التي أصر عليها ماركس في نظريته، باعتبارها قضية علمية، لكن الواقع خالف تلك التوقعات في المجال العملي، «فلم يثبت التناقض بين قوى الإنتاج، وبين علاقات الإنتاج في النظام الرأسمالي قدر محتوم، فالرأسمالية لم تتغلب على التناقض، لكنها حققت إلى جانب ذلك تقدُّمات لم يسبق لها مثيل من قبل في مجالات انطلاق الإنتاج والعلم وإنتاجية العمل. كما. العلاقة بين الوجود والوعي أو بين «القاعدة» و«البنية الفوقية» ليست كما تنبأ ماركس، فأمامنا رأسمالية في السويد ورأسمالية في الأرجنتين والاختلافات في القاعدة في هذين البلدين اختلافات في الدرجة. أما الاختلافات في بنيتهما الفوقية (من أشكال السلطة السياسية والقوانين والدين والفلسفة السائدة والفنون...الخ) فهي اختلافات جذرية».

ولذلك عندما حصلت الثورة البلشفية في روسيا، فإنها لم تأت وفق النظرية؛ لأن الأمر جاء بتغيير يختلف عن النظرية الماركسية، فماركس يرى أن القضاء على الرأسمالية، يأتي من خلال التناقض بين الطبقة العاملة المُستَغلة من الطبقة البرجوازية المسيطرة، وعندما يصل الاستغلال إلى أبشع صورة فـ(حتمي)، سيظهر

التناقض ويتم الصراع، ومن خلال ذلك الصراع، يتم القضاء على الطبقة المُستغلة، وتنتهي حينئذ الطبقات بسيطرة الطبقة العاملة اَلبروليتارية، ومن خلالها ينتهي

الاستغلال، لكن ما حصل في روسيا خالف الفكرة التي طرحها كارل ماركس، فلم تكن هناك رأسمالية قوية، ولم يتم الصراع بين الطبقات في روسيا ولم يتغير شيئاً؛ ولذلك تم تعديل الكثير من صلب النظرية الماركسية، وسمّيت (النظرية الماركسية/اللينينية). كما أن فكرة الدولة في هذه النظرية، أنها تبقى ما دام الصراع قائماً بين الطبقات، وعندما ينتهي الصراع، يسود المجتمع الشيوعي الذي وضعه ماركس وانجلز وتنتهي الدولة، ومع ذلك انتهت الطبقات في الاتحاد السوفيتي

سابقاً، ولم تنتهي الدولة، أنها زادت سيطرة وقوة، وليس العكس، ولم يأت النظام الموعود، حتى سقط الاتحاد السوفيتي ١٩٩١.

ويرى أيضاً د/ محمد عابد الجابري أن تحليلات كارل ماركس غير علمية «فالتحليل المادي» للتاريخ كما مارسه ماركس. دع عنك قوالب المادية التاريخية الستالينية. ليس «علمياً» لتطور المجتمعات عبر التاريخ، بل هو تنظير «متحيّز» يمارس على الماضي الاقتصادي الاجتماعي. في أوروبا خاصة. الهدف منه لا الكشف عن «الحقيقة» كما هي، بل إبراز أو بناء «الحقائق» التي تركّز وتؤكد النتائج المستخلصة من الدراسة المشخصة للنظام القائم في «الحاضر». حاضر ماركس».

تعميق الشراكة بين الاتحاد الأوروبي وأفريقيا

ويرنر هوير ×

أفريقيا موطن لأكثر من مليار نَسَمة، وهي تتفاخر بأنها تضم أكثر الطبقات المتوسطة شبابا وأسرعها نموا في العالم. ولأن متوسط عمر سكان أفريقيا أصغر بنحو ١٤ عاما من أي قارة أخرى، فإنها على أعتاب تحول سياسي واقتصادي واجتماعي عميق. في كل عام، يدخل نحو ٢٠ مليون باحث عن عمل إلى سوق العمل في المنطقة الواقعة جنوب الصحراء الكبرى في أفريقيا. وإذا أمكن دمج هؤلاء الشباب في الاقتصاد، فهم قادرون عل المساهمة بشكل حاسم في تنمية المنطقة وتعزيز نموها.

لمساعدة أفريقيا على تحقيق هذا العائد الديموغرافي، يتعين على المؤسسات المالية وبنوك التنمية الاستثمار في التحول القادم. وهذا يعني تعزيز القطاع الخاص- محرك خلق فرص العمل - وتغيير الكيفية التي نزاول بها أعمالنا. في مختلف مجالات التنمية الاقتصادية، يمثل الاستثمار في مستقبل أفريقيا مكسبا للجميع، لأن العديد من أكبر التحديات التي تواجه القارة هي في حقيقة الأمر مشكلات عالمية تؤثر علينا جميعا. وقد أوضحت جائحة مرض فيروس كورونا ٢٠١٩ (كوفيد-١٩) هذا بجلاء، حيث دقت نواقيس الخطر حول ما ينتظرنا في عصر تغير المناخ. لكي تتمكن أوروبا من تجنب أسوأ التأثيرات المترتبة على الانحباس الحراري الكوكبي، يتعين عليها أن تنخرط مع البلدان في كل مكان لمساعدتها على تحقيق الاستدامة والقدرة على الصمود المناخي. على الرغم من كل ما تنعم به أفريقيا من ثروات طبيعية عظيمة، فقد جعلتها عوامل سياسية وتاريخية مبتلاة بمعدلات فقر مرتفعة. تقع تسعة من عشرة بلدان حيث معدلات الفقر هي الأعلى على الإطلاق في منطقة جنوب الصحراء الكبرى في أفريقيا، وتشير تقديرات إلى أن التداعيات الاقتصادية الناجمة عن الجائحة أضافت ٣٢ مليونا آخرين إلى المجموع.

مع ذلك، بدأت آفاق القارة تتغير. يمثل قطاعا النفط والتعدين هناك الآن أقلية من تدفقات رأس المال الطويلة الأجل إلى الداخل، لأن المستثمرين أصبحوا يركزون على الاتصالات، وتجارة التجزئة، والخدمات. في منطقة جنوب الصحراء الكبرى في أفريقيا، يتصل بالإنترنت لأول مرة ٩٠ ألف مستخدم في المتوسط يوميا. الواقع أن أفريقيا تبرز بسرعة كمركز عالمي جديد للخدمات المصرفية عبر الأجهزة المحمولة، وهو تطور من شأنه أن يعمل على توسيع قدرة اقتصاداتها على الوصول إلى الأسواق العالمية، وبناء القدرة على الصمود، وتعزيز الشفافية، وخلق فرص العمل.

في تقرير التنمية الصادر عن بنك الاستثمار الأوروبي لعام ٢٠٢١، والذي يوضح تفاصيل قروضنا بقيمة ٥ مليارات يورو (٥,٩ مليار دولار أمريكي) في أفريقيا العام الفائت، نعرض سلسلة من المقالات بأقلام خبراء تسلط الضوء على التعقيدات التي تواجه تمويل التنمية اليوم. تتراوح قضايا جديدة من كيفية حساب المخاطر المناخية إلى توسيع برامج إنقاذ الغابات في ساحل العاج، والتي تُزال بمعدل ينذر بالخطر لإفساح المجال لإنتاج الكاكاو.

إلى جانب تقرير التنمية، نشرنا أيضا تقرير «شراكة مع أفريقيا»، الذي يغوص بشكل أعمق في الأفكار الاستراتيجية والسياسات التي تقود جهود التنمية المعاصرة. يُعَد تغير المناخ من القضايا العالمية المحددة لهيئة هذا القرن، وهو يعمل على زيادة حدة التحديات التي تواجه أفريقيا، بما في ذلك عن طريق تشريد المزيد من الناس وجعل الدول والمجتمعات أكثر هشاشة. ورغم أن أفريقيا تساهم بأقل من ٤٪ من انبعاثات غازات الانحباس الحراري الكوكبي، فمن المنتظر أن تعاني من كامل التأثير المترتب على ارتفاع درجات الحرارة على كوكب الأرض.

ولكن نظرا لمستوى التصنيع المنخفض نسبيا في أفريقيا (والذي ينعكس في مساهمتها الصغيرة في الانحباس الحراري الكوكبي)، تسنح فرصة فريدة للقفز مباشرة إلى مستقبل أكثر اخضرارا. لإحراز النجاح، يجب أن يكون القادة الأفارقة حريصين على دعم الإبداع وتبني أفضل التكنولوجيات المتاحة. ويجب أن تكون السلع الأساسية مثل المياه، والطاقة المتجددة، والتنقل النظيف، متاحة للجميع.

يعمل بنك الاستثمار الأوروبي في أفريقيا منذ عام ١٩٦٥، حيث استثمر ٥٩ مليار يورو في ٥٢ دولة أفريقية وشَحَذَ نموذجا تستطيع المؤسسات المالية الدولية الأخرى أن تتعلم منه. في العام الفائت، جرى تخصيص ٧١٪ من تمويلنا لمنطقة جنوب الصحراء الكبرى في أفريقيا للدول الهشة أو البلدان الأقل نموا، حيث سعينا إلى دعم التغيرات الإيجابية الجارية، بما في ذلك النمو الاقتصادي السريع، وتحسن الاستقرار السياسي والتكامل، وزيادة الاستثمار الأجنبي، وإيجاد المزيد من الفرص الأفضل لمزاولة الأعمال. يستند هذا العمل إلى الرغبة في الإنصات إلى القادة الأفارقة والتعاون مع المبدعين الطموحين الملتزمين. ويسمح لنا هذا بالاستجابة بشكل مباشر للاحتياجات والأولويات المحلية مع الاستمرار في العمل بما يتفق مع سياسة الاتحاد الأوروبي. على مدار الشهرين الأخيرين، عقدنا مناقشات استراتيجية مع رؤساء السنغال، وغانا، وتونس، وكذا مع مفوض الاتحاد الأفريقي جوزيفا ساكو. كما اضطلع بنك الاستثمار الأوروبي بدور نشط في القمة الأفريقية الأخيرة التي استضافها الرئيس الفرنسي إيمانويل ماكرون في باريس، وفي منتدى الاستثمار الأخضر بين الاتحاد الأوروبي وأفريقيا في أبريل. في كل من الحدثين، أكَّدَ القادة من القارتين على الحاجة إلى شراكة أقوى. استجاب العديد من القادة الأفارقة لجائحة كوفيد-١٩ بقدر مبهر من العزيمة والتصميم. ومن خلال العمل معا، يصبح بوسع أفريقيا وأوروبا التصدي للأزمة الصحية والاقتصادية الحالية وفي الوقت ذاته تحديد أولويات الاستثمار المشتركة لتحقيق التعافي المستدام الشامل. من جانبنا، قمنا في بنك الاستثمار الأوروبي بتحسين وضبط عملياتنا الأفريقية بشكل كبير في السنوات الأخيرة. وبعد مناقشات بين صناع السياسات في الاتحاد الأوروبي حول كيفية تعزيز البنية المالية الأوروبية للتنمية، قمنا بدراسة الكيفية التي يمكن من خلالها إعادة تركيز مساهماتنا لتعظيم تأثيرها في خدمة أهداف الاتحاد الأوروبي وأفريقيا. من خلال تحسين الطريقة التي نقدم بها تمويل التنمية بالتعاون الوثيق مع المفوضية الأوروبية وهيئة العمل الخارجي الأوروبي، يصبح بوسعنا أن نساعد في تلبية الاحتياج المتزايد إلى علاقات اقتصادية وتجارية متزايدة القوة بين أوروبا وأفريقيا. في عصر تغير المناخ والجائحات العالمية، إما أن تغرق القارتان أو نسبح معا.

×× رئيس بنك الاستثمار الأوروبي.
×× خدمة بروجيكت سنديكيت

هل الشركات الأمريكية فوق القانون؟

جوزيف ئي. ستيجليتز ×

جيفري هيل ×

زعم آدم سميث، مؤسس علم الاقتصاد الحديث، أن السعي وراء المصالح الخاصة - الأرباح - سيظل يعمل دوما على تعزيز الصالح العام. ربما يكون هذا صادقا في بعض المواقف، ولكن من الواضح أن هذه ليست الحال دائما. فكما أدى سعي البنوك وراء تحقيق الأرباح إلى اندلاع أزمة ٢٠٠٨ المالية، كان جشع شركة Purdue وغيرها من شركات الأدوية السبب وراء أزمة المواد الأفيونية، وكان دعم شركة Texaco لنظام فرانكو هو الذي ساعد الفاشيين على الانتصار في الحرب الأهلية الإسبانية.

قد تمتد هذه السلسلة من الخيانة والغدر إلى ما لانهاية بسهولة. لكن بين أسوأ الانتهاكات التي ترتكبها الشركات الجشعة اليوم استرقاق الأطفال. قد لا يدري عشاق الشوكولاتة في مختلف أنحاء العالم بهذا، لكن بعض ملذاتهم المذنبة أنتجها عبيد أطفال. تجنبت Nestlé، وCargill، وغيرهما من شركات الأغذية التي تواجه مثل هذه المزاعم الرد عليها في جلسات علنية. تقع المقار الرئيسية لمثل هذه الشركات ومقار الشركات التابعة لها في الولايات المتحدة، ولهذا كان بوسعها أن تزعم أنها غير مسؤولة عن جرائم تُرتَكَب في أفريقيا النائية. تفعل هذه الشركات ذلك وهي على علم تام بعدم وجود نظام قانوني فَعّال في البلدان حيث يجري استَغلال الأطفال. علاوة على ذلك، حتى لو صدر حكم قضائي ضد هذه الشركات في الخارج، فإنها لن تدفع سوى القليل. وسوف تقوم ببساطة بنقل عملياتها إلى أماكن أخرى، وسيكون من الصعب، إن لم يكن من المستحيل، على بلد فقير صغير تنفيذ أي حكم يصدر. كانت كل هذه المسائل قيد النظر في قضية نظرتها المحكمة العليا في الولايات المتحدة هذا العام. في قضية Nestle USA، Inc. v. John Doe I، et al./ Cargill، Inc. v. John Doe I، et al.، أصدرت المحكمة حكما ضد ستة ماليين كانوا يسعون إلى الحصول على تعويض من شركتي Nestléو Cargillعن معاناتهم كعبيد أطفال سابقين. بدلا من الحكم وفقا لحيثيات القضية، أصدرت المحكمة قرارا بأغلبية ٨ إلى ١ بشأن المسألة القانونية الأضيق حول ما إذا كان من الممكن تحميل شركة أمريكية المسؤولية عن أضرار لحقت بآخرين في الخارج.

ورأت المحكمة أن قانون مطالبات الأجانب الأمريكي لا يمكن تطبيقه «خارج الحدود الإقليمية» لأن هذا يرقى إلى تمديد قانون أمريكي إلى ما وراء حدود الولايات المتحدة. بطبيعة الحال، تعمل الولايات المتحدة خارج حدودها الإقليمية طوال الوقت، كما يحدث عندما تعاقب الشركات الأجنبية على انتهاكها العقوبات التي تفرضها على إيران.

كان الفارق في هذه الحالة أن شركات أمريكية (أو شركات تعمل نيابة عنها) هي التي كان المطلوب محاسبتها. وبالحكم لصالحها، تجنبت المحكمة مسألة كيف يمكن محاسبة الشركات التي تمارس سلوكا غير قانوني في الخارج. في أي محكمة قد تُحاكَم إذن إن لم يكن في محكمة أمريكية؟

في غياب أي مساءلة، يصبح الحافز الذي قد يدفع الشركات الأمريكية إلى تغيير سلوكها في الخارج ضئيلا. وإذا كان بوسعها وضع الشوكولاتة المفضلة لدينا على أرفف المتاجر بسعر أقل من خلال استخدام موردين يستغلون عمالة الأطفال، فسوف يتشبث أولئك الذين يفتقرون إلى أي واعز أخلاقي أو وخز ضمير - وهي الفئة التي تشمل بوضوح هذه الشركات - بمنطق المنافسة في السوق.

من سيحمي الأطفال إذن؟ على المحك في هذه القضية كانت واحدة من قيم أمريكا الجوهرية: حقوق الإنسان. مما يصب في مصلحة أمريكا بوضوح أن تُظهر لبقية العالم أن شركاتها تلتزم بقيمها، وخاصة في وقت حيثَ أصبحت وحشية الشرطة ضد الأمريكيين من أصل أفريقي في دائرة الضوء في وسائل الإعلام الدولية. بالاشتراك مع منظمة أوكسفام الخيرية، قدمنا موجزا على سبيل النصح إلى المحكمة العليا حيث زعمنا أنه من مصلحة أمريكا الاقتصادية تحميل الشركات الأمريكية المسؤولية عن أي سلوك غير مشروع أينما ارتُكب. ونحن نعتقد أن المسؤولية الاجتماعية التي تتحملها الشركاتَ تؤتي ثمارها في الأمد البعيد - لصالح المستهلكين والشركات على حد سواء - في البلدان التي تصر على فرضها. في نهاية المطاف، تستطيع البلدان والشركات التي تتمتع بسمعة طيبة اجتذاب المزيد من رأس المال والعاملين الأكثر مهارة مقارنة بالشركات الأقل تمسكا بالأخلاق، وسوف تجتذب منتجاتها جيلا متزايد الوعي من المستهلكين.

الواقع أن العاملين الأكثر شبابا حساسون بشكل خاص لما يفعله أصحاب العمل وما يمثلونه. لهذا السبب اتخذت شركات عديدة موقفا ضد قوانين قمع الناخبين وتبنت أهدافا لتقليل انبعاثات غازات الانحباس الحراري الكوكبي. لكن عددا كبيرا من الشركات لا تزال مدفوعة بالأرباح القصيرة الأجل. بينما كان محامو شركتي Nestléو Cargill يبذلون قصارى جهدهم لتجنيبهما المساءلة، أصدرت كل من الشركتين بيانات نموذجية تدين استرقاق الأطفال.

ولكن إذا كان هذا موقف الشركتين، فلماذا لا تريدان عرض قضيتهما في المحكمة؟ من المؤكد أن محامي الشركتين الذين يتقاضون أتعابا مجزية أكثر حنكة وتمرسا من ممثلي المدعين من مالي. وإذا خسرت الشركتان أي قضية فلن يكون ذلك بسبب افتقارهما إلى المشورة القانونية الوافية. كيف يتسنى لنا أن نتأكد من أن الشركات لا تفعل في الخارج ما لن تحاول فعله في الداخل أبدا؟ فرضت العولمة هذا السؤال على الأجندة حيث عملت الشركات الغربية على توسيع اعتمادها على البلدان الفقيرة حيث الأطر القانونية محدودة للغاية. ليست القضية الإعفاء من العقوبة لأن الجناة يعملون خارج الولاية القضائية. الأمر الأكثر أهمية على الإطلاق هو أن نعمل على إنهاء هذا السباق إلى الحضيض.

ينبغي للولايات المتحدة أن تطمئن العالم إلى أنها وشركاتها ملتزمة باللياقة والأخلاق، دون أي معايير مزدوجة. في غضون ذلك، يجب محاكمة شركتي Nestléو Cargill، وغيرهما من الشركات التي يُزعَم أنها متورطة في انتهاكات حقوق الإنسان والانتهاكات البيئية في الخارج أمام محكمة الرأي العام. والحق أن الجهود الدؤوبة التي تبذلها مثل هذه الشركات للتهرب من المساءلة عن أفعالها تنبئنا بالكثير.

×× جوزيف ئي. ستيجليتز .. الحائز على جائزة نوبل في الاقتصاد وأستاذ جامعي في جامعة كولومبيا ، وكبير الاقتصاديين السابق للبنك الدولي (١٩٩٧-٢٠٠٠).
×× جيفري هيل .. أستاذ المشاريع الاجتماعية في كلية كولومبيا للأعمال.
×× خدمة بروجيكت سنديكيت

حدث في مثل هذا اليوم

١٥ يوليو

١٩٦٢ - الجزائر تتقدم بطلب للانضمام إلى جامعة الدول العربية بعد استقلالها عن فرنسا.

٢٠٠٩ - تحطم طائرة ركاب إيرانية في محافظة قزوين شمال غرب إيران ومقتل جميع ركابها البالغ عددهم ١٥٠ راكبًا.

٢٠١٣ - الإعلان عن اكتشاف القمر أس/٢٠٠٤ أن١ بواسطة مرصد هابل الفضائي، ويعتبر القمر الرابع عشر وأصغرهم لنبتون.

٢٠١٨ - المنتخب الفرنسي لكرة القدم يهزم نظيره الكرواتي ويتوج بكأس العالم لكرة القدم للمرة الثانية بعد بطولة ١٩٩٨.

٢٠٢٠ - اختراق النظام الأمني لموقع تويتر، واستخدام حسابات بعض المشاهير بهدف الاحتيال لجمع عملة البيتكوين، وقُدّرت خسائر ضحايا العملية بأكثر من مائة ألف دولار، بينما هبط سعر أسهم شركة تويتر بنسبة ٤٪.

من ذاكرة الشعر

أحزان في الأندلس

كتبت لي يا غاليه
كتبتِ تسألينَ عن إسبانيه
عن طارق، يفتحُ باسم الله دنيا ثانيه..
عن عقبة بن نافعٍ
يزرع شتلَ نخلة..
في قلبِ كلّ رابيهً..
سألتِ عن أمية..
سألتِ عن أميرها معاويه..
عن السرايا الزاهيه
تحملُ من دمشقَ.. في ركابِها
حضارةً وعافيه..
لم يبقَ في إسبانيه
منّا، ومن عصورنا الثمانيه
غيرُ الذي يبقى من الخمرِ،
بجوف الآنيه..
وأعين كبيرة.. كبيرة
ما زال في سوادها ينامُ ليلُ البًاديه..
لم يبقَ من قرطبة
سوى دموعُ المؤذنات البًاكيه
سوى عبيرِ الورود، والنارنج والأضاليه..
لم يبق من ولاّدة ومن حكايا حُبها..
قافيةٌ ولا بقايا قافيه..

نزار قباني: نزار بن توفيق القباني دبلوماسي وشاعر سوري معاصر، ولد في٢١ مارس ١٩٢٣ من أسرة عربية دمشقية عريقة، إذ يعتبر جده أبو خليل القباني من رائدي المسرح العربي.

سودوكو

		٥		
٣		٤	٥	١
٥	١		٢	٤

حل العدد الماضي

١	٥	٤	٣	٢
٥	٤	٣	٢	١
٤	٣	٢	١	٥
٣	٢	١	٥	٤
٢	١	٥	٤	٣

الكلمات المتقاطعة

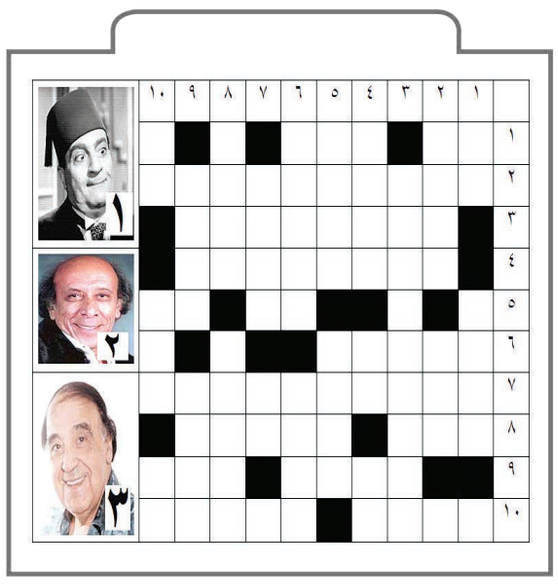

أفقيا:

١- ثلث بون - اخت الاب (معكوسة).
٢- الصورة (١).
٣- بلد في أمريكا الجنوبية.
٤- الصورة (٣).
٥- نصف مجيد - متشابهان.
٦- علم مؤنث.
٧- قصيدة ألفها أمير الشعراء احمد شوقي ، يا ....
٨- متشابهات - أعلام.
٩- قرية ، شامية - علم مذكر.
١٠- متشابهات - من الشهور الميلادية.

عموديا:

١- متشابهان - قرية في ولاية بدبد.
٢- يلبسه القاضي اثناء المحكمة - متشابهات.
٣- الصورة (٢).
٤- رفع الصوت حين النطق بالكلمة (معكوسة) - ضمير مؤنث (معكوسة) - متشابهان.
٥- طلاء لين يطلى به الجرح (معكوسة) - من ليسوا عليهم ثياب (معكوسة).
٦- جمع عاصمة - مفرد لاهون.
٧- طازج (مبعثرة) - حرف انجليزي (معكوسة).
٨- جهاز يثبت في الغرف للتبريد - متشابهات.
٩- ليلى (مبعثرة) - تدوي (مبعثرة).
١٠- متشابهان - الظلام يسدل ستارة (معكوسة) - عدم البوح به.

حل العدد الماضي

صورة

مشاة يسيرون تحت مظلات ملونة معلقة فوق ساحة الأم تيريزا في بريشتينا حيث تجاوزت درجات الحرارة ٣٧ درجة مئوية في كوسوفو. «أ ف ب»

اكتشف الفوارق

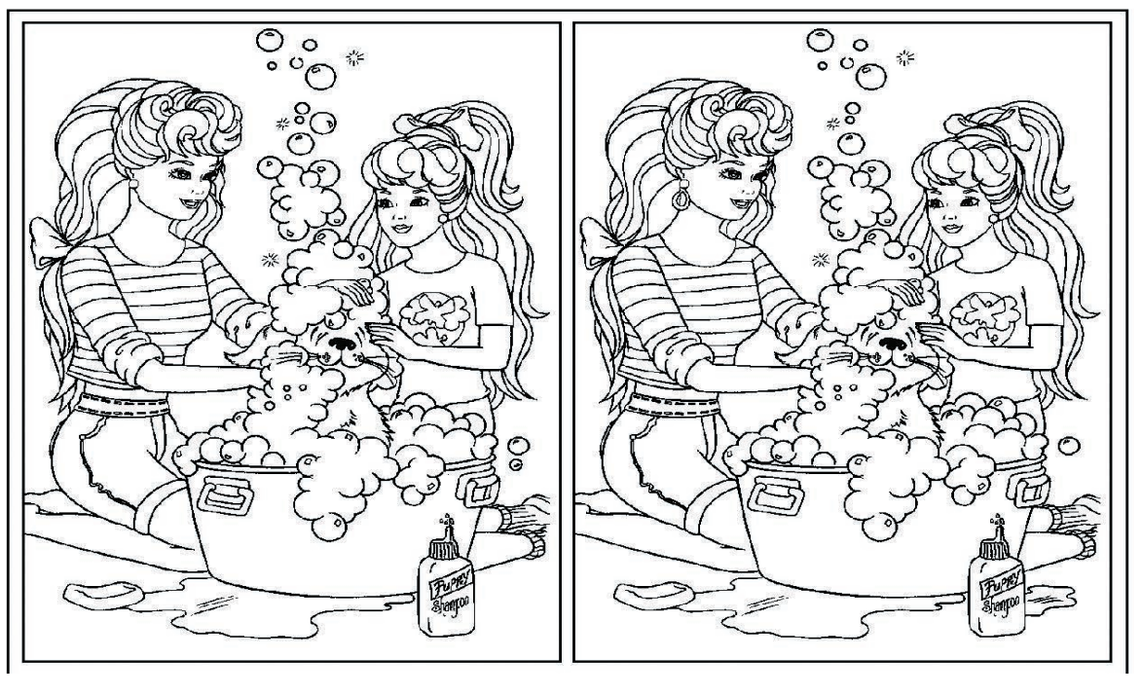

توجد بين الرسمتين (٦) فروق حاول اكتشافها ؟

كلمة السر

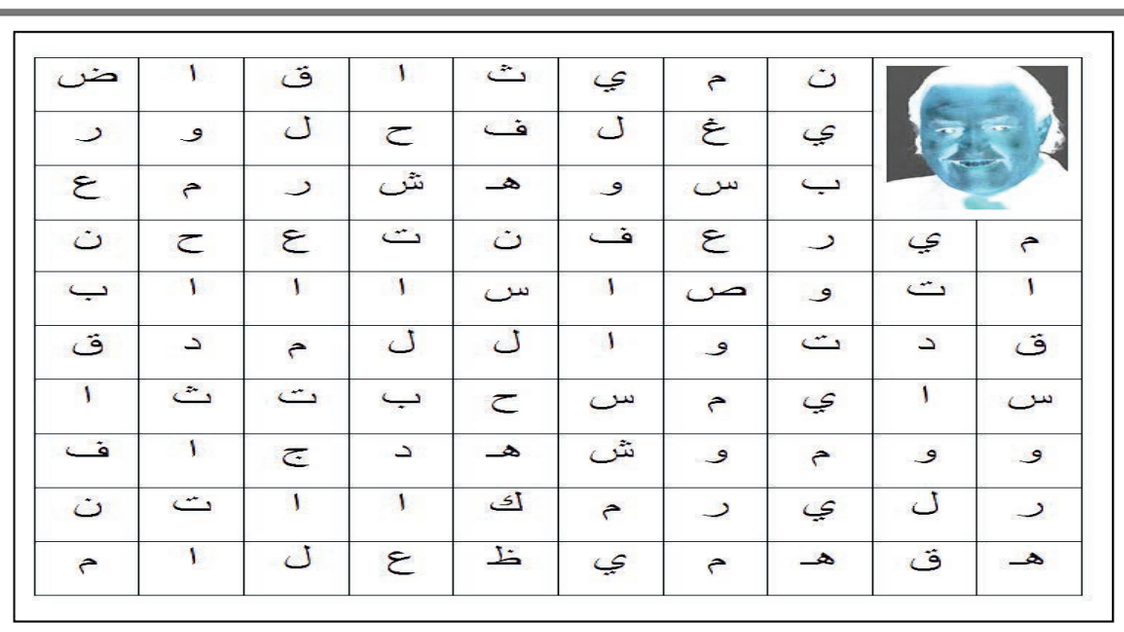

	ن	م	ي	ث	ا	ق	ا	ض
	ي	غ	ل	ف	ح	ل	و	ر
	ب	س	و	هـ	ش	ر	م	ع
م	ي	ر	ع	ف	ن	ت	ح	ن
ا	ت	و	ص	ا	س	ا	ا	ب
ق	د	ت	و	ا	ل	ل	د	ق
س	ا	ي	م	س	ح	ب	ث	ا
و	و	م	و	ش	هـ	د	ج	ف
ر	ل	ي	ر	م	ك	ا	ت	ن
هـ	ق	هـ	م	ي	ظ	ع	ل	م

كي تصل لكلمة السر يجب شطب الكلمات في جميع الاتجاهات بعد الشطب تبقى كلمة السر والمكونة من تسعة حروف، على مقطعين: (صاحب النجتف)

الشناوي - ميثاق - العظيم - توربين - ماسترو - تداول - عرض - صفة - السويق - عوف - قسورة - حشرة - بق - يم - مهب - محادثات - غل - اجتماع - فن - كد.

حل العدد الماضي: رشدي اباضة

عُمان
العرب والعالم
politics@omandaily.om
الخميس ٥ من ذي الحجة ١٤٤٢هـ الموافق ١٥ من يوليو ٢٠٢١م العدد ١٤٦٥٣
Thursday 15 July 2021 - Edition No 14653

فرنسا تحث على «الإصلاحات» ومصر تدعم مسار الحريري

لبنان يبحث عن «مؤشرات إيجابية» لتشكيل الحكومة

بيروت-وكالات: أكد الرئيس اللبناني ميشال عون أمس أن «الجهود لا تزال قائمة لتشكيل حكومة جديدة معربا عن أمله بان يحمل لقاءه مع الرئيس المكلف (سعد الحريري) مؤشرات إيجابية».

وقال عون، لدى استقباله في قصر بعبدا أمس الموفد الرئاسي الفرنسي باتريك دوريل: نؤيد المبادرة الفرنسية واللبنانيون شاكرون لما يبذله الرئيس إيمانويل ماكرون لمساعدة بلدهم».

وأشار إلى أن التحقيقات مستمرة في جريمة تفجير مرفأ بيروت ولا غطاء سياسي لأي مقصّر.

بدوره، دعا الموفد الرئاسي إلى الإسراع في تشكيل حكومة جديدة ومباشرة الإصلاحات التي تنادي بها فرنسا والمجتمع الدولي. وقال إن «مؤتمر الدعم بداية الشهر المقبل يدخل في إطار حرصنا على الاستمرار في مساعدة لبنان».

ووفق الرئاسة اللبنانية عبر حسابها على «توتير»، استعرض الجانبان العلاقات اللبنانية - الفرنسية والتطورات المتصلة بالأزمة الحكومية والتحضيرات الجارية لمؤتمر دعم لبنان والشعب اللبناني في بداية أغسطس المقبل.

وكان وزير التجارة الفرنسي فرانك ريستر شدد في بيان أمس على استعداد بلاده للعمل مع شركائها لإنشاء نظام عقوبات للضغط على المسؤولين عن التعطيل السياسي في لبنان.

وأشار إلى أن المساعدات الاقتصادية والمالية الدولية للبنان لا تزال مشروطة بإطلاق إصلاحات ذات مصداقية.

يذكر أن فرنسا تعتبر أحد شركاء لبنان السياسيين البارزين، وهي تدعم استقرار لبنان ووحدته واستقلاله وسيادته، وتعير اهتماما كبيرا لتعزيز مؤسسات الدولة، وتلتزم بدعم التطلعات التي عبر عنها الشعب اللبناني في ما يتعلق بالإصلاحات والحوكمة.

وتدعو إلى تشكيل حكومة تضطلع بتنفيذ الإصلاحات اللازمة لنهوض لبنان.

من جهة أخرى أكد الرئيس المصري عبد الفتاح السيسي أمس دعم بلاده الكامل للجهود التي يبذلها رئيس وزراء لبنان المكلف سعد الحريري لتشكيل حكومة وإيجاد حل للأزمة الاقتصادية والسياسية في بلاده.

وقالت الرئاسة المصرية في بيان: إن السيسي رحب بالحريري في العاصمة المصرية «مؤكدا دعم مصر الكامل للمسار السياسي للحريري الذي يهدف لاستعادة الاستقرار في لبنان والتعامل مع التحديات الراهنة فضلا عن جهود تشكيل الحكومة».

وذكرت قناة الحدث نقلا عن مصادر لم تكشف عنها أن مصر طالبت الحريري بعدم الاعتذار عن تشكيل الحكومة وذلك وسط تكهنات بأنه سيعتذر عن تشكيل الحكومة هذا الأسبوع. وقالت القناة إن القاهرة سترسل أيضا وفدا رفيع المستوى إلى بيروت قريبا لدعم جهود تشكيل حكومة تضع خارطة طريق لحل الأزمة في لبنان.

الرئيس اللبناني ميشال عون يلتقي برئيس الوزراء اللبناني المكلف سعد الحريري في القصر الرئاسي في بعبدا أمس. (أ.ف.ب)

الإمارات تفتتح رسميا سفارتها في تل أبيب

الرئيس الإسرائيلي إسحاق هرتسوغ (إلى اليسار) والسفير الإماراتي لدى إسرائيل محمد الخاجة يقصان شريط افتتاح سفارة الإمارات في تل أبيب أمس. (أ.ف.ب)

تل ابيب- أ ف ب: افتتحت الإمارات أمس رسميا سفارتها في تل أبيب بعد أقل من عام على توقيع اتفاق تطبيع العلاقات مع إسرائيل.وتقع السفارة في قلب المركز المالي لإسرائيل ما يعكس الدور الذي لعبه التعاون الاقتصادي بين البلدين منذ نحو عام.

ومنذ إبرام اتفاق التطبيع بين البلدين في سبتمبر الماضي بوساطة أمريكية، وقعت الإمارات وإسرائيل اللتان تركزان على المكاسب الاقتصادية للاتفاق، صفقات تجارية تتعلق بالسياحة والطيران والخدمات المالية وغيرها. وتأتي مراسم افتتاح السفارة التي تمت تم في بهو مقر البورصة تحت السفارة بطابقين، بعد زيارة قام بها وزير الخارجية الإسرائيلي يائير لبيد للإمارات الشهر الماضي حيث افتتح سفارة في أبوظبي وقنصلية في دبي.وقال لبيد الشهر الماضي لوسائل إعلام إماراتية إن حجم التجارة الثنائية بين البلدين منذ سبتمبر تجاوز ٦٧٥،٢٢ مليون دولار.

ووصف الرئيس الإسرائيلي الجديد إسحاق هرتسوغ الذي حضر حفل افتتاح السفارة بأنه «معلم هام في العلاقات المتنامية بين بلدينا».

من جهته، قال السفير الإماراتي لدى إسرائيل محمد آل خاجة خلال الحفل «الإمارات وإسرائيل دولتان قادرتان على الابتكار ويمكننا تسخير هذا الإبداع في العمل من أجل مستقبل أكثر ازدهارا واستدامة لبلداننا ومنطقتنا».

الصدر يدعو حكومة الكاظمي لملاحقة المسؤولين

الصحة العراقية: ٦٠ وفاة محصلة حريق الناصرية

بغداد-وكالات: أعلنت وزارة الصحة العراقية أمس أن الحريق الذي اندلع بمستشفى الحسين التعليمي بمحافظة ذي قار ٣٧٥ (كم جنوب بغداد) أسفر عن وفاة ٦٠ شخصا فقط، مقللة بذلك بمقدار الثلث إحصائيات كان تم إعلانها أمس.

وأكدت الوزارة، في بيان، «عدم صحة ما يتم تداوله من أرقام للضحايا في بعض وسائل الإعلام ووسائل التواصل الاجتماعي»، وأضافت: «بعد انتهاء أعمال الدفاع المدني والطب العدلي في محافظة ذي قار، بلغ مجموع شهداء حادثة ردهة العزل (النقاء) في مستشفى الإمام الحسين ٣٩ شهيدا معلوم الهوية و ٢١ شهيدا مجهول الهوية». وأضافت أنه يتم حاليا اتخاذ الإجراءات اللازمة لتحديد هويات الجثث مجهولة الهوية.وأكدت الوزارة أنها «المصدر الرسمي الوحيد للمعلومات والإحصائيات»، وأهابت بوسائل الإعلام اعتماد المصدر المخول. وكانت دائرة صحة ذي قار أعلنت أمس ارتفاع حصيلة ضحايا الحادث إلى ٩٢ قتيلا وأكثر من ٥٠ مصابا.

ودعا رجل الدين الشيعي مقتدى الصدر الحكومة العراقية إلى محاسبة المسؤولين عن وقوع حريق مستشفى الناصرية (جنوب) وإلا ستعتبر الحكومة «بصغيرها وكبيرها مسؤولة» عن المأساة.

وقال الصدر في تغريدة «على الحكومة السعي الجاد والحازم لمعاقبة المقصرين بمسألة حرق المستشفيات سواء في الناصرية أو في غيرها من المحافظات أيا كان انتمائهم السياسي، وإلا فإن الحكومة بصغيرها وكبيرها هي المسؤولة عن ما يحدث». مطالبا بالإسراع في إعلان نتائج التحقيق بالسرعة القصوى وإلا يكون مصيرها مصير ما احترق من مستشفيات سابقاً».

وأثار ذلك الحريق، ردود فعل غاضبة واسعة دفعت وزير الصحة آنذاك حسن التميمي، المدعوم من التيار الصدري، للاستقالة.

من جانبه، أصدر رئيس الوزراء العراقي مصطفى الكاظمي عقب مأساة مستشفى الناصرية أمراً بإقالة واستجواب مدير صحة محافظة ذي قار ومدير مستشفى الحسين في الناصرية ومدير الدفاع المدني في المحافظة.كما صدرت أوامر باعتقال واستجواب عشرة موظفين آخرين، وفقا لمصادر قضائية.

ومن المقرر أن يجري العراق في أكتوبر الأول، انتخابات برلمانية مبكرة وهو المطلب الرئيسي لاحتجاجات أكتوبر المناهضة للحكومة التي انطلقت نهاية ودعمها التيار الصدري، عام ٢٠١٩.

عراقية تشعل الشموع في وقفة حداد على ضحايا حريق مستشفى الحسين بمدينة الناصرية جنوب العراق. (أ.ف.ب)

إعادة فتح الحدود البرية بين الجزائر والنيجر

الجزائر-أ ف ب: قرّرت الجزائر والنيجرأمس الأول إعادة فتح حدودهما البرية المغلقة منذ ١٦ شهراً بسبب جائحة كورونا وذلك بهدف تسهيل التجارة بين البلدين، بحسب ما أفادت وكالة الأنباء الجزائرية الرسمية. وقالت الوكالة إنّ قرار إعادة فتح الحدود البرية أعلنه الرئيس الجزائري عبد المجيد تبّون خلال مؤتمر صحفي مشترك مع نظيره النيجري محمد بازوم الذي يقوم بزيارة عمل إلى الجزائر. وكانت الجزائر أغلقت حدودها في ١٧ مارس ٢٠٢٠ بعد ثلاثة أسابيع من اكتشاف أول إصابة بفيروس كورونا فيها.

ونقلت الوكالة عن تبّون قوله إنّ البلدين اتّفقا على «فتح الحدود لتصدير المواد الجزائرية نحو النيجر واستيراد المواد النيجرية نحو الجزائر».

وأضاف أنّه اتّفق وبازوم على أن تكون هناك «سياسة واضحة» بالنسبة للنيجريين العاملين في الجزائر.

من جهته أعرب بازوم عن رغبته في إعادة فتح الحدود مع الجزائر «بشكل نهائي» لكي يتعزّز التبادل التجاري بين البلدين.

و الجزائر البالغ عدد سكانها حوالى ٤٤ مليون نسمة طردت منذ ٢٠١٤ عشرات آلاف المهاجرين غير الشرعيين الآتين من النيجر ودول أخرى في غرب أفريقيا، بحسب الأمم المتحدة.

وتتعرّض السلطات الجزائرية بانتظام لانتقادات بسبب طريقة تعاملها مع المهاجرين الآتين من دول جنوب الصحراء الكبرى والذين يسعى قسم منهم للعبور بحراً إلى أوروبا. وتقدّر منظمات غير حكومية أعداد المهاجرين المتحدّرين من غرب أفريقيا الموجودين حالياً في الجزائر بحوالي ١٠٠ ألف مهاجر.

جرحى في اشتباكات مسلحة شرقي دير الزور

القاهرة-د ب أ: أفاد المرصد السوري لحقوق الإنسان بأن مجهولين يرجح أنهم من خلايا تنظيم داعش شنوا هجوما مسلحا على نقطة عسكرية تابعة لقوات ما يسمى بسورية الديمقراطية (قسد) في بلدة الشحيل شرقي دير الزور.

وذكر المرصد أمس أن اشتباكات دارت بين الطرفين بالأسلحة الخفيفة، ما أدى لسقوط جرحى.

وقامت «قسد» على إثر ذلك بمداهمة منازل محيطة بالنقطة المستهدفة واعتقال شابين اثنين على الأقل. ويقوم مسلحون يرجح أنهم من داعش بصورة متكررة بشن هجمات تستهدف قوات قسد، التي يشكل المسلحون الأكراد أبرز مكون فيها. وكانت قسد لعبت دورا محوريا في هزيمة تنظيم داعش في سوريا.

تقرير:

السوريون ينتظرون حكومة جديدة تنقذهم من الأزمات الاقتصادية الراهنة

دمشق - عُمان - بسام جميدة:

يترقب السوريون صدور مرسوم جديد عقب خطاب القسم الذي سيلقيه الرئيس السوري بشار الأسد، غدا الجمعة، حيث من المتوقع بعده أن يتم تشكيل حكومة جديدة، بعد أن حل بهم ماحل من أزمات وضيق وبؤس الحال خلال سنوات الحرب العشر الماضية، حيث أصبحت الأمور المعيشية والاقتصادية أكثر سوءا، وباتوا يأملون مع كل تشكيل حكومي أن تكون هناك حلول سريعة لتفادي الأزمات المتلاحقة التي أودت بغالبيتهم إلى خط الفقر وما دون.

حكومات متعاقبة

ثماني حكومات متعاقبة مرت على السوريين خلال هذه الأزمة التي أودت بالبلاد إلى ماهي عليه وتكاد تقضي على ما تبقى فيها من بشر وحجر بسبب الحرب الاقتصادية التي كانت الأكثر ضراوة من تلك الحرب السابقة، إن لم تكن هناك حلول إسعافية قادمة.

«حكومات تعاقبت كان من المفترض أن تكون حكومات أزمة وتستطيع أن تدير البلاد بحنكة كبيرة دون أن يصل بنا المطاف إلى حافة الانهيار بل وأدنى من ذلك بكثير، ولكننا لم نرَ منها ما يمكن أن يخفف عن الناس الصامدين تحت وابل القصف والتهجير سوى مزيد من الأزمات الكثيرة التي تكاد تنهي صمودنا»، هكذا يجيب المواطن السوري عساف العمر ٤٨ سنة والذي عايش الحرب بكل تفاصيلها كما يروي لنا، ويتمنى أن تأتي حكومة جديدة تخفف عنا الأعباء الكبيرة وتكون على قدر المسؤولية لتبقى سوريا صامدة بأهلها.

الحكومات السابقة حاولت كثيرا في أوقات الحرب ولكنها لم تفلح في وقف نزيف الليرة السورية مثلا ولا في استنباط حلول لفقدان التيار الكهربائي ولا معالجة موضوع الفاقد الزراعي ولا نقص المشتقات النفطية والبحث عن بدائل مناسبة وأمور أخرى كثيرة يصعب تعدادها هنا ومن باب التذكير نورد أسماء رؤساء الحكومات السابقة خلال سنوات الحرب وحتى اليوم:

حكومة المهندس محمد ناجي العطري (من ١٨ سبتمبر ٢٠٠٣ م - إلى ١٤ أبريل ٢٠١١).

حكومة الدكتور عادل سفر (من ١٤ أبريل ٢٠١١- ٢٣ يونيو ٢٠١٢).

حكومة الدكتور رياض حجاب / مرسوم الإعفاء (من ٢٣ يونيو ٢٠١٢-٦ أغسطس ٢٠١٢).

تكليف المهندس عمر غلاونجي (٦ أغسطس ٢٠١٢- ٩ أغسطس ٢٠١٢).

حكومة الدكتور وائل الحلقي ٢٠١٢ (من ٩أغسطس ٢٠١٢ -١٠ أغسطس ٢٠١٤).

حكومة الدكتور وائل الحلقي ٢٠١٤ (من ١٠ أغسطس ٢٠١٤ حتى ٢٢ يونيو ٢٠١٦).

حكومة المهندس عماد خميس ٢٠١٦ (من ٣ يوليو ٢٠١٦ حتى ١١ يوليو ٢٠٢٠).

والحكومة الحالية برئاسة المهندس حسين عرنوس.

حكومات لم تستطع أن تنتشل السوريين من معاناتهم المعيشية وهم الذين لم تهزمهم الحرب التي ذاقوا فيها كل أنواع العذاب ولكنهم لم يعانوا كما يعانونه اليوم بل ومنذ أكثر من عام ونصف، من حيث ضعف القدرة الشرائية لليرة السورية وارتفاع أسعار العملات الأجنبية التي أثرت سلبا في السوق المحلية مما زاد بأسعار جميع المواد إلى أضعاف مضاعفة لم تعد تتماشى مع الدخل الشهري الذي يناله الموظف ولا مع العائد اليومي لمن يعمل في الأعمال الحرة أيضا. هذا الواقع الاقتصادي المرير انعكست عواقبه الوخيمة على كل مناحي حياة السوريين وفي كل المجالات مما أدى إلى ما هم عليه اليوم من غياب كلي لغالبية مرافق الحياة المعيشية، بل ولم يلمسوا وجود حكومة لديها القدرة للتماهي مع الأزمة وخلق الحلول الكفيلة بإنقاذ السوريين من براثن الغلاء الفاحش الذي كان سببا في كل ما يصيبهم من ويلات اليوم. ويأمل عبد القادر السعيد ٥٠ عاما، أن يتم تشكيل حكومة جديدة فيها من الكوادر القادرة على إدارة الأزمة وتأمين أدنى الظروف الملائمة للمواطن لكي يعيش بكرامة ودون الحاجة للسؤال، أتعبنا غياب الأمور الأساسية للعيش فلا كهرباء ولا ماء ولا حتى خبز يكفي. ويشاطره محمد عبد القادر موظف ٥٨ عاما، الرأي بقوله أن ما نمر به حاليا يتطلب أن تكون لدينا حكومة قادرة على النهوض بأعباء البلد والناس، هناك لفات كثيرة تحتاج للمعالجات السريعة.

انتظار وقلق

أوضح د. أحمد الدرزي الكاتب والباحث السياسي في تصريح خاص «لعُمان» أن السوريين ينتظرون تاريخ السادس عشر من شهر يوليو وما بعده بين حافتي التشاؤم والأمل، وهم الذين تعرضوا لأكبر كارثة في تاريخهم الذي يمتد لأكثر من عشرة آلاف عام، وهم يدركون بأن آمالهم في الخروج منها والعودة للحياة الطبيعية مقارنةً بما كانوا عليه في عام ٢٠١٠، الذي شهدوا به نمواً اقتصادياً لا مثيل له في حياتهم على مستوى الصناعة والزراعة والخدمات، من الصعب أن تتحقق في المدى القريب وربما المتوسط، لأسباب خارجية وداخلية، فالحرب عليهم من قبل الولايات المتحدة الأمريكية من خلال استخدامها الجيل الرابع من الحروب لم تنتهِ بعد بالرغم من تحرير دمشق مع حلفائها لمساحات واسعة من سوريا.

على الرغم من الإقبال على الانتخابات الرئاسية وفوز الرئيس الأسد للمرة الثانية وفق دستور ٢٠١٢، بعنوان الأمل بالعمل، فإنهم يتعاطون بقلق مع إمكانية أن يتم تحقيق ذلك في المدى القصير، فهم يتساءلون عن فحوى تصوره وبرنامجه للمرحلة القادمة كمرحلة أولى على المستوى الاقتصادي أولاً، خاصة ما يتعلق بتحجيم دور اقتصاد الظل للحد الأقصى وإطلاق الدورة الاقتصادية الطبيعية لتصل إلى الحد الأعلى، وهل سيتم الاعتماد على نفس الطريقة باختيار رئيس مجلس الوزراء والوزراء من داخل المنظومة الحزبية، أم سيتم اختيار الكفاءات الوطنية أياً كان انتماؤهم السياسي أو من غير المنتمين لأي حزب سياسي، لكنهم يتمتعون بالانتماء الوطني السوري، والرغبة بالعمل لأجل وطنهم، وهي كفاءات متواجدة بكثرة داخل سوريا وخارجها، وتحتاج لبيئة عمل مختلفة.

ومع ذلك فإن هناك بعض الآمال ما زالت تتحرك في قلوبهم جراء المتغيرات الدولية التي دفعت للمزيد من الاستقطاب الدولي بين الإدارة الأمريكية الجديدة وحلفائها الغربيين والإقليميين وبين موسكو وبكين وطهران الذي سينعكس على سوريا بزيادة التصاقهم بها، والعمل المشترك على إخراج الأمريكيين من غرب آسيا ليصبح مسار طريق الحرير مفتوحاً من بكين إلى شاطئ البحر الأبيض المتوسط، وينتظرون عودة الإدارة الأمريكية إلى الاتفاق النووي مع إيران، رغم صعوبة ذلك بسبب عقدة إسرائيل التي تحتاج لضمانات أمنية ودور إقليمي لن تحصل عليهما بعد هزيمتها الأخيرة في معركة سيف القدس وانكشاف هشاشتها الداخلية.

بكل الأحوال ستسود حالة من الترقب لدى السوريين لعدة أشهر بعد خطاب القسم لأنهم يدركون حجم الصعوبات الكبيرة المعرقلة لتغيير حقيقي بفعل ما خلفته الحرب من آثار مدمرة على المستوى الاقتصادي والسياسي والاجتماعي والأخلاقي، لكن مسيرة الألف ميل تبدأ بخطوة، وما أن تبدأ حتى ترتفع سوية التفاؤل والإقبال على المشاركة بالمسير.

الأمل باق

يستحق السوريون فعلا أن تكون لديهم حكومة قادرة على أن تؤمن لهم الكفاف اليومي من العيش، وأن تنقذهم من ويلات الفقر التي تكاد تدمر حتى النسيج الاجتماعي الموجود بعد أن بلغ الغلاء ما بلغه من مراتب، وينتقد كثير من السوريين أداء الحكومات المتعاقبة التي لم تكن بمستوى ما تمر به البلاد من حرب كونية، لأنها لم تقدم لهم ماهو ملموس على الصعيد الخدمي والاقتصادي والاجتماعي، مما يؤثر حتما حتى على الوضع النفسي لهم، ويؤدي إلى تفشي كثير من حالات الجريمة بمختلف صنوفها والتي باتت أيضا تقلق السوريين في بيوتهم.

الأمل لا يزال موجودا بانتقاء كفاءات قادرة على حمل وإدارة الحقائب الوزارية، يستطيعون قلب المعادلة الاقتصادية والخدمية والمالية لمصلحة الوطن والمواطن ومعالجة الملفات الشائكة، والقضاء على الفساد.

لندن ستتعامل مع «الحركة» في حال مشاركتها في حكومة أفغانية

طالبان تسيطر على معبر حدودي مهم مع باكستان.. وبوش ينتقد انسحاب «الأطلسي»

عواصم - (أ ف ب): أعلنت حركة طالبان التي تشن منذ شهرين هجوما على عدة جبهات ضد القوات الأفغانية سيطرتها على معبر سبين بولداك الحدودي المهم مع باكستان في ولاية قندهار الجنوبية، مسجلة تقدمًا جديدًا منذ تسريع القوات الدولية انسحابها من أفغانستان.

وإن قالت وزارة الداخلية الأفغانية لوكالة فرانس برس إن القوات الأفغانية «صدت» هجوم طالبان، فقد أكد مصدر أمني باكستاني أن راية طالبان البيضاء رُفعت في البلدة الحدودية.

ولم يتسن على الفور التحقق من الوضع على الأرض، لكن انتشرت على وسائل التواصل الاجتماعي صور لمقاتلي طالبان وقد بدا عليهم الارتياح في ما يبدو أنها بلدة حدودية.

إذا تأكدت السيطرة على سبين بولداك فسيكون التقدم الأحدث الذي تحرزه الحركة المتشددة بعد السيطرة على عدد من المعابر الحدودية في الأسابيع الأخيرة مع سعي المتمردين إلى قطع الإيرادات الجمركية التي تحتاجها حكومة كابول ليتمكنوا بالتالي من جنيها بأنفسهم.

ويأتي إعلان طالبان بعد أيام من قتال عنيف في مختلف أنحاء ولاية قندهار حيث اضطرت الحكومة إلى نشر مقاتلين من القوات الخاصة للحيلولة دون سقوط عاصمة الولاية مع تقدم طالبان باتجاه المعبر الحدودي.

وسعى المتحدث باسم طالبان ذبيح الله مجاهد في بيان إلى طمأنة التجار والمقيمين هناك بقوله إن «أمنهم مضمون».

لكن المسؤولين الأفغان أصروا على أنهم ما زالوا يسيطرون على البلدة. وقال المتحدث باسم وزارة الداخلية طارق عريان إن «متشددي طالبان تحركوا بالقرب من المنطقة الحدودية» في منطقة سبين بولداك، لكن «القوات الأمنية صدت هجومهم».

لكن سكانًا جرى الاتصال بهم فندوا مزاعم الحكومة. وقال راز محمد وهو صاحب متجر ويعمل بالقرب من المنطقة «ذهبت إلى متجري هذا الصباح ورأيت أن مقاتلي طالبان منتشرون في كل مكان. إنهم في البازار وفي مقر الشرطة ومناطق الجمارك. يمكنني أيضًا سماع صوت المعارك في مكان قريب».

أشخاص يلوحون بأعلام طالبان وهم يقودون سياراتهم بالقرب من معبر سبين بولداك الحدودي مع باكستان في ولاية قندهار الجنوبية، أمس. ا ف ب

معبر رئيسي

ويعد المعبر الحدودي أحد أكثر المعابر أهمية من الناحية الاستراتيجية بالنسبة لطالبان إذ يمكن الوصول عبره مباشرة إلى إقليم بلوشستان الباكستاني حيث تتمركز قيادة طالبان منذ عقود وينتشر عدد غير معروف من المقاتلين الاحتياطيين الذين يُرسلون إلى أفغانستان للقتال.

وبعد ساعات من الإعلان عن سقوط المعبر، رأى مراسل وكالة فرانس برس في الجانب الباكستاني نحو ١٥٠ من مقاتلي طالبان يركبون دراجات نارية ويلوحون برايات الحركة خلال مطالبتهم بالسماح لهم بالعبور إلى أفغانستان.

وبلوشستان وجهة يقصدها المقاتلون لتلقي العلاج الطبي وتعيش فيها عائلات كثيرين منهم.

ويربط طريق سريع رئيسي الحدود بالعاصمة التجارية الباكستانية كراتشي وميناؤها الواسع على بحر العرب والذي يُعد ركيزة أساسية لتجارة الهيروين الأفغاني التي تدر مليارات الدولارات وشكلت مصدرًا أساسيًا لتمويل حرب طالبان على مر السنين.

وقبل بضعة أسابيع من انسحاب الولايات المتحدة النهائي من أفغانستان، تقدمت الجماعة المتشددة في معظم أنحاء البلاد فيما لم تعد الحكومة تسيطر سوى على عدد من عواصم الولايات التي عليها تزويدها بالإمدادات عن طريق الجو إلى حد كبير.

وأثارت السرعة الهائلة للهجمات التي خاضتها طالبان على عدة جبهات مخاوف من إنهاك قوات الأمن الأفغانية.

ففي واشنطن، في وقت سابق من هذا الأسبوع، قال المتحدث باسم وزارة الدفاع جون كيربي إن النجاح في صد طالبان سيعتمد على قادة البلاد، وليس على ما ستفعله الولايات المتحدة.

وقال كيربي للصحفيين «إنهم يعرفون ما يتعين عليهم فعله».

النزاع في أفغانستان

السيطرة حسب المنطقة

لغاية 13 يوليو 2021

تحليل بيل روجيو -- رئيس تحرير مجلة لونغ وور جورنال التابعة لمؤسسة الدفاع عن الديموقراطيات

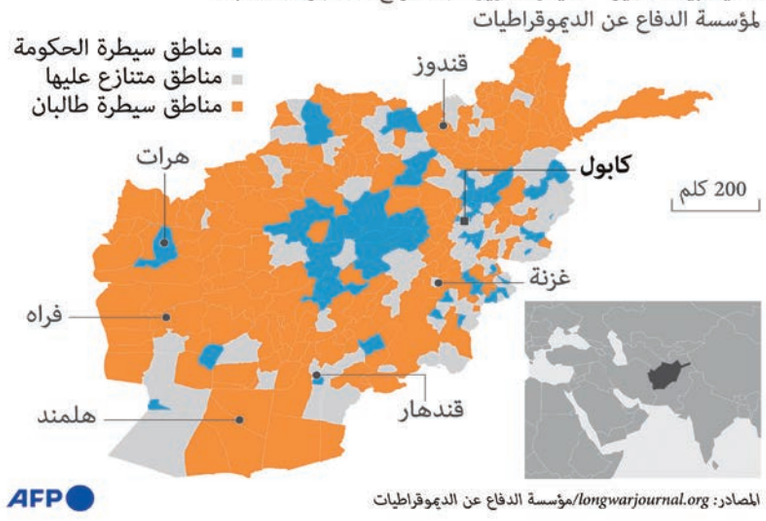

المصادر: longwarjournal.org/مؤسسة الدفاع عن الديموقراطيات

بوش: الانسحاب «خطأ»

انتقد الرئيس الأمريكي الأسبق جورج دبليو بوش في مقابلة مع قناة ألمانية انسحاب قوات حلف شمال الأطلسي (الناتو) من أفغانستان أمس الأربعاء، معتبرا أنه «خطأ» ستعاني منه «النساء والفتيات الأفغانيات على حد قوله.

وقال الرئيس الأسبق الذي أرسل القوات الأمريكية إلى أفغانستان خريف ٢٠٠١ بعد هجمات ١١ سبتمبر، في المقابلة مع قناة «دويتشه فيلي» إن «النساء والفتيات الأفغانيات سيعانين من ضرر لا يوصف»، وأضاف «هذا خطأ.. سيتركن ليُذبحن.. وهذا يحزنني».

لندن ستتعامل مع طالبان

أعلن وزير الدفاع البريطاني بن والاس أن بريطانيا ستتعامل مع حركة طالبان في أفغانستان إذا دخلت إلى الحكومة واحترمت حقوق الإنسان.

وقال الوزير في مقابلة نشرتها أمس الأربعاء صحيفة «دي تيلجراف» «مهما كانت الحكومة القائمة، ستتعاون الحكومة البريطانية معها بشرط أن تحترم بعض المعايير الدولية».

وأضاف «لكن كما يحصل بالنسبة للحكومات الأخرى في العالم، إذا تصرفت بما يتعارض بشكل خطير مع حقوق الإنسان، فسنعيد النظر في علاقتنا».

وأقر وزير الدفاع البريطاني بان آفاق التعاون مع طالبان يمكن أن تثير جدلا لا سيما وأن ٤٥٧ عسكريا بريطانيا قتلوا في أفغانستان لكن «كل عمليات السلام تتطلب التوافق مع العدو».

بحسب وزير الدفاع البريطاني فان طالبان تطمح إلى «اعتراف دولي» للحصول على التمويل والدعم اللازمين لإعادة إعمار البلاد و«هذا لا يتم إذا كانوا يرفعون راية الإرهاب»، مضيفا «يجب أن يكونوا شركاء في السلام وإلا فسيواجهون مخاطر العزلة».

فيما لا تزال المفاوضات الرسمية التي أطلقت في الدوحة في جمود، دعا والاس طالبان والرئيس الأفغاني أشرف غني إلى العمل معا من أجل إقرار الاستقرار إلى البلاد بعد عقود من النزاع.

روحاني يأمل أن تنجز الحكومة الإيرانية المقبلة المفاوضات النووية

طهران - (أ ف ب): أعرب الرئيس الإيراني حسن روحاني امس الأربعاء عن أمله في أن تنجز الحكومة المقبلة مفاوضات إحياء الاتفاق النووي ورفع العقوبات الأمريكية، ما يؤشر لاحتمال عدم استئنافها قبل تولي خلفه إبراهيم رئيسي منصبه الشهر المقبل.

ومنذ مطلع أبريل، تخوض إيران والقوى الكبرى، بمشاركة غير مباشرة لواشنطن، مباحثات في فيينا هدفها إحياء الاتفاق المبرم عام ٢٠١٥، والذي انسحبت منه الولايات المتحدة أحاديا عام ٢٠١٨ وأعادت فرض عقوبات اقتصادية قاسية على الجمهورية الإسلامية.

وقال روحاني في كلمة متلفزة أن حكومته «قامت خلال الأشهر الماضية بما كان مطلوبا لجهة (رفع) العقوبات»، مضيفا «العمل كان جاهزا... أخذوا الفرصة من الحكومة الثانية عشرة»، في إشارة إلى حكومته، لكن من دون أن يقدم تفاصيل إضافية.

وأضاف الرئيس المعتدل الذي أبرم الاتفاق النووي خلال ولايته الرئاسية الأولى «نأمل في أن تتمكن الحكومة الثالثة عشرة من إنهاء هذا العمل».

أجرى أطراف الاتفاق ست جولات من المباحثات، اختتمت آخرها في ٢٠ يونيو دون تحديد موعد لجولة جديدة. وأكد المشاركون في المباحثات، حصول تقدم مع تبقي «خلافات جدية».

وحذّرت الولايات المتحدة وفرنسا إيران بعد تلك الجولة، من أن الوقت بدأ ينفذ لإحياء الاتفاق، بينما ردت طهران بدعوة الآخرين لاتخاذ «قرارات نهائية».

وعلى الرغم من أن رئيسي هو من المحافظين المتشددين الذين ينظرون بعين الريبة إلى الغرب وسبق لهم انتقاد روحاني لتعويله المفرط على الاتفاق النووي، يستبعد محللون حصول تغيير كبير في سياسة إيران النووية، إذ أن الملف يدخل ضمن السياسات العليا التي تعود الكلمة الفصل فيها إلى المرشد الأعلى للجمهورية الإسلامية آية الله علي خامنئي.

ومن المقرر أن يتولى رئيسي منصبه رسميا مطلع أغسطس. وهو أكد في مؤتمر صحفي بعد انتخابه، أنه لن يسمح بإجراء «مفاوضات من أجل المفاوضات»، لكنه يدعم «أي محادثات تضمن مصالحنا الوطنية»، وأن أي تفاوض يجب أن يحقق «نتائج» للشعب الإيراني.

وأتاحت «خطة العمل الشاملة المشتركة» رفع الكثير من العقوبات التي كانت مفروضة على إيران، في مقابل تقييد أنشطتها وضمان سلمية برنامجها. لكن ترامب أعاد فرض عقوبات مشددة انعكست بشكل حاد على الاقتصاد الإيراني وسعر صرف العملة. وفي رد على الانسحاب الأمريكي، بدأت طهران تدريجا اعتبارا من العام ٢٠١٩، التراجع عن غالبية التزاماتها الأساسية بموجب الاتفاق.

واتخذت طهران في الأشهر الماضية خطوات إضافية ضمن ما تسميه «إجراءات تعويضية» بعد الانسحاب الأمريكي، إذ قيّدت عمل مفتشي الوكالة الدولية للطاقة الذرية، ورفعت نسبة تخصيب اليورانيوم إلى ٦٠ بالمائة، علما بأن الاتفاق حدد سقف التخصيب عند ٣،٦٧.

وتشترط الولايات المتحدة للعودة إلى الاتفاق ورفع العقوبات، عودة إيران إلى احترام التزاماتها. من جهتها، تؤكد الأخيرة استعدادها للامتثال لموجباته بشرط رفع واشنطن كل العقوبات التي أعاد ترامب فرضها.

وشدد روحاني في كلمته أمس، والذي يصادف الذكرى السادسة لإبرام الاتفاق، على أن العمل الذي قامت به حكومته في المفاوضات الراهنة كان «جليا» في التقرير الذي رفعه وزير خارجيته محمد جواد ظريف إلى مجلس الشورى (البرلمان) الإيراني الإثنين.

وأورد ظريف لائحة طويلة من العقوبات التي وافقت الولايات المتحدة على رفعها مقابل عودة إيران للامتثال لموجبات الاتفاق، داعيا كل التيارات السياسية المحلية إلى العمل معا لتؤتي المباحثات النووية ثمارها.

الرئيس الإيراني السابق حسن روحاني.

بكين تندد وتطالب بتحقيقات

١٢ قتيلا بينهم ٩ صينيين في انفجار حافلة بباكستان

بيشاور (باكستان) - (أ ف ب): قُتل ما لا يقل عن ١٢ شخصًا بينهم تسعة صينيين أمس الأربعاء في انفجار حافلة سقطت بعدها في واد في شمال غرب باكستان، ونددت بكين بما اعتبرته هجومًا فيما تحدثت إسلام أباد عن حادث تقني.

وكانت الحافلة تقلّ حوالي أربعين مهندسا وخبراء مساحة وعاملين في مجال الصيانة الميكانيكية صينيين يعملون في مشروع بناء سدّ داسو في إقليم خيبر بختونخوا.

وأعلنت كل من الصين وباكستان أن ١٢ شخصا قتلوا بينهم تسعة صينيين في هذا الانفجار الذي وقع حوالي الساعة ٧:٠٠ بالتوقيت المحلي (٢:٠٠ ت غ) في إقليم كوهيستان لكن تفسيرهما للأحداث جاء مختلفا.

فقد أعلنت وزارة الخارجية الباكستانية في بيان أن الحافلة «نزلت في واد بعد حادث فني نجم عن تسرب غاز كان وراء الانفجار»، مؤكدة أنه تم فتح تحقيق بالحادث. في بكين، دعا الناطق باسم وزارة الخارجية الصينية جاو ليجيان إلى إنزال «عقاب شديد» بمنفذي «الهجوم» وإلى «ضمان أمن وسلامة المواطنين الصينيين والمؤسسات والمشاريع» الصينية في هذا البلد.

وجاء في بيان للسفارة الصينية في باكستان أمس الأربعاء، «تعرض مشروع شركة صينية في باكستان لهجوم تسبب بمقتل مواطنين صينيين»، داعية كل الشركات الصينية في البلاد إلى تعزيز الإجراءات الأمنية.

وأوضح المسؤول الإداري المحلي الكبير عارف خان يوسفزاي أن ٢٨ صينيا أصيبوا بجروح أيضا. ونقلوا إلى مستشفيات عسكرية.

ولطالما شكل أمن الموظفين الصينيين العاملين في مشاريع بنى تحتية مختلفة في باكستان مثل سد داسو على نهر السند الذي بدأ بناؤه في ٢٠١٧ على أن يستمر لخمس سنوات، مصدر قلق لبكين التي استثمرت مليارات الدولارات في هذا البلد خلال السنوات الأخيرة.

وفي أبريل، تبنّت حركة طالبان باكستان هجوما انتحاريا على فندق فخم في كويتا (غرب)، عاصمة إقليم بلوشستان، كان يمكث فيه السفير الصيني الذي لم يُصب بجروح.

وتبنّت الحركة أيضا مؤخرا هجمات عدة على نطاق أصغر في المناطق القبلية الباكستانية في شمال غرب البلاد، على الحدود مع أفغانستان، لكن أيضا في بعض المدن ومن بينها العاصمة إسلام أباد.

انفجار حافلة في باكستان

مقتل عمال صينيين وباكستانيين كانوا في طريقهم إلى ورشة بناء السد نتيجة انفجار وقع في حافلتهم، 14 يوليو

رئيس وزراء إثيوبيا يعد بصد هجوم المتمردين في إقليم تيجراي

اديس ابابا - (أ ف ب): وعد رئيس الوزراء أبيي أحمد أمس الأربعاء ب«صد هجمات الأعداء» بعد هجوم جديد للمتمردين في تيجراي، المنطقة الواقعة في أقصى شمال إثيوبيا وتشهد حربا وأزمة إنسانية خطيرة منذ ثمانية أشهر. الاثنين أطلقت القوات المتمردة «قوى الدفاع عن تيجراي» هجوما جديدا في جنوب وغرب المنطقة. واستعادت السيطرة على قسم كبير من تيجراي في نهاية يونيو ما دفع بالحكومة إلى إعلان وقف إطلاق النار.

وقال أبيي في بيان على تويتر «سندافع عن أنفسنا ونصد هذه الهجمات من أعدائنا الداخليين والخارجيين بينما نعمل على تسريع الجهود الإنسانية». ولم يذكر رئيس الوزراء من يعني ب«الأعداء الخارجيين».

وكان رئيس الوزراء الأثيوبي الحائز جائزة نوبل للسلام في ٢٠١٩ أطلق في الرابع من نوفمبر عملية عسكرية في تيجراي لطرد السلطات التي تمثل جبهة تحرير شعب تيجراي ونزع سلاحها بعد أشهر من التوتر.

وأعلنت الحكومة الأثيوبية انتصارها بعد دخول الجيش الفدرالي إلى العاصمة الإقليمية ميكيلي في ٢٨ نوفمبر.

لكن القتال استمر واتخذ النزاع منعطفا في نهاية يونيو عندما استعاد المتمردون السيطرة على جزء كبير من تيجراي بما في ذلك ميكيلي مما دفع الحكومة إلى إعلان وقف إطلاق النار من جانب واحد. وبعدما وصفوا وقف إطلاق النار ب«المزحة»، قبلته قوات الدفاع عن تيجراي من حيث المبدأ لكن بشروط لا سيما عودة قوات أمهرة والقوات الأريترية إلى «أراضيها ما قبل الحرب». وكانت قوات قدمت من منطقة أمهرة المجاورة وكذلك من أريتريا إلى الحدود الشمالية لتيجراي ساندت الجيش الفدرالي منذ بدء النزاع.

وكانت قوات أمهرة تسيطر حتى الآن على جنوب وغرب تيجراي، وهي أراض تطالب بها منذ فترة طويلة. صباح الثلاثاء قال الناطق باسم المتمردين غيتاشو ريدا لوكالة فرانس برس إن هجوما جديدا أطلق قبل ذلك بيوم في هاتين المنطقتين بهدف «تحرير كل سنتم مربع من تيجراي». وقال خصوصا أن قوى الدفاع عن تيجراي تسيطر على غالبية جنوب المنطقة بينها بلدة ألاماتا الرئيسية. ومن الصعب التحقق من هذه التعليقات، حيث تم قطع شبكات الاتصال إلى حد كبير في تيجراي. من جهتها ، قالت ولاية أمهرة، الثانية في البلاد من حيث عدد السكان، في بيان إنه «على كل الإثيوبيين تقديم دعم مفيد لجهود إنفاذ القانون ضد الجبهة الشعبية لتحرير تيجراي».

واشنطن تطلب من رابطة جنوب شرق آسيا الضغط على النظام في بورما

واشنطن - (أ ف ب): عبر وزير الخارجية الأمريكي أنتوني بلينكن لنظرائه في رابطة دول جنوب شرق آسيا (آسيان) أمس الأربعاء عن «قلقه العميق» من الوضع في بورما، داعيا إلى «تحرك مشترك» للضغط من أجل إنهاء العنف في هذا البلد.

وقال نيد برايس إن وزير الخارجية الأمريكي «دعا آسيان إلى تحرك مشترك للضغط من أجل إنهاء العنف وإعادة الانتقال الديمقراطي في بورما والإفراج عن جميع المعتقلين ظلما» في أعقاب الانقلاب في بداية فبراير الماضي.

وأعرب بلينكن عن «قلقه العميق» بشأن بورما العضو في رابطة جنوب شرق آسيا، مشيرا إلى «مبادئ ميثاق آسيان بشأن سيادة القانون والحكم الرشيد والديمقراطية وحقوق الإنسان»، على حد قول برايس.

ودعا الجمعية إلى تنفيذ خطة النقاط الخمس التي وضعتها في أبريل و«اتخاذ إجراءات فورية لمحاسبة النظام البورمي بشأن التوافق وتعيين مبعوث خاص» لبورما.

فرضت الولايات المتحدة في وقت سابق من الشهر الجاري عقوبات جديدة على ٢٢ شخصا مرتبطين بالانقلاب العسكري والهجمات التي أعقبت ذلك على الحركة المؤيدة للديمقراطية.

وتشهد بورما اضطرابات منذ أن أطاح انقلاب عسكري في فبراير الحاكمة المدنية الفعلية للبلاد أونغ سان سو تشي وحكومتها. وقد قتل مئات في حملة قمع وحشية.

طيف كورونا يطارد المرضى الخاضعين لعمليات زرع رغم تلقيهم اللقاح

العالم يواجه انتشار الوباء بإجراءات جديدة.. وإصابة ١٠٠٠ شخص في مهرجان موسيقي بهولندا

الناس ينتظرون تلقي جرعة من لقاح موديرنا ضد كورونا في قاعة المعارض في مدينة تايبيه بتايوان. رويترز

عواصم –وكالات:أظهرت أحدث البيانات المتوفرة على موقع جامعة «جونز هوبكنز» الأمريكية، أن إجمالي الإصابات عالميا وصلت إلى ١٨٧,٧ مليونا، اما إجمالي الوفيات فقد ارتفع الى ٤,٤ مليون حالة، وفيما يتعلق بإعطاء اللقاحات، كشفت البيانات المجمعة لوكالة «بلومبرج» للأنباء عن إعطاء ٣,٤ مليار جرعة من اللقاحات المضادة للفيروس حول العالم. وتتصدر الولايات المتحدة دول العالم من حيث عدد الإصابات، تليها الهند ثم البرازيل وفرنسا وروسيا وتركيا والمملكة المتحدة والأرجنتين وكولومبيا وإيطاليا وإسبانيا وألمانيا وإيران وبولندا.

وتتصدر الصين دول العالم من حيث عدد الجرعات التي تم إعطاؤها، يليها الاتحاد الأوروبي ثم الهند والولايات المتحدة والبرازيل والمملكة المتحدة واليابان وتركيا. ولا يعكس عدد الجرعات التي تم إعطاؤها نسبة من تلقوا التطعيم بين السكان، نظرا لتباين الدول من حيث عدد السكان.

تجدر الإشارة إلى أن هناك عددا من الجهات التي توفر بيانات مجمعة بشأن كورونا حول العالم، وقد يكون بينها بعض الاختلافات.

ذكرت وسائل إعلام محلية الأربعاء أن جرينلاند فرضت إجراءات جديدة لمواجهة فيروس كورونا عقب تفش وصفه رئيس وزراء الجزيرة بأنه « خطر».

وأفادت شبكة كيه ان ار وصحيفة سرميتسياك أنه يتعين على سكان المنطقة الدنماركية ذاتية الحكم ارتداء الكمامات في المتاجر ووسائل النقل العام وأماكن أخرى.

وقيدت الحكومة بالإضافة لذلك عدد الأشخاص الذين يمكن أن يتواجدوا على حافلة في وقت واحد، كما فرضت قيودا جديدة مشددة على عدد الأشخاص الذين يتواجدون في المحال التجارية والمطاعم والكنائس.

وبدأ تطبيق هذه القواعد الثلاثاء، وفي الوقت الحالي، من المتوقع أن تستمر حتى يوم الجمعة.

وجاءت هذه الإجراءات بعدما سجلت الجزيرة ١٣ حالة إصابة نشطة خلال الأيام الأخيرة.

وتم الكشف عن أربع حالات الثلاثاء، بينها حالتان لراكبين قادمين على متن رحلة من كوبنهاجن، وصلت جرينلاند منذ أسبوع.

ويعتقد أن إحدى الحالتين مصابة بسلالة دلتا الأكثر قدرة على الانتشار. ومن شأن هذه الحالة أن تكون أول حالة إصابة بسلالة دلتا يتم تسجلها في جرينلاند.

وقال رئيس الوزراء موته بي إيجيده في مؤتمر صحفي الثلاثاء» يمكننا أن نؤكد أن الاصابات جاءت على متن رحلة جوية. الوضع خطر».

ويشار إلى أن الجزيرة تتمتع بحكم ذاتي بصورة كبيرة، ولكنها رسميا جزء من مملكة الدنمارك.

اما في هولندا أصيب حوالي ١٠٠٠شخص بفيروس كورونا، في مهرجان موسيقي في مدينة «أوترخت» الهولندية، وذكرت سلطات الصحة المحلية أنه مازال بالإمكان ارتفاع الرقم.

وقالت وكالة الأنباء الهولندية «إيه.إن.بي» إن حوالي ٢٠ ألف شخص حضروا مهرجان «فيركنيبت» الذي أقيم في الهواء الطلق واستمر يومين في الثالث والرابع من يوليو. وفي اليوم الأول، أصيب ٤٤٨ زائرا على الأقل و٥١٦ في اليوم الثاني.

وكان رد المنظمين صادما بعد ظهور تقارير بشأن التفشي مساء الثلاثاء وشددوا على أنهم كانوا يتبعون جميع الإجراءات الصحية.

وكان ينبغي على الأشخاص الذين حضروا المهرجان تقديم دليل على تطعيمهم أو نتيجة اختبار سلبية لفيروس كورونا. وطبقا للمنظمين، تم فرض قيود صارمة على الدخول. كما تم تحديد فترات زمنية لمنع الازدحام. وفي سنغافورة، تم أمس تسجيل أعلى حصيلة إصابات محلية يومية بفيروس كورونا بلغت ٥٦ حالة خلال الـ٢٤ ساعة الماضية، وذلك في ظل ظهور بؤر تفش في مقاهي كاريوكي».

ونقلت وكالة بلومبرج للأنباء عن وزارة الصحة القول إن من بين الحالات الجديدة ست حالات لا يعرف مصدرها، و٤١ حالة مرتبطة ببؤر التفشي في مقاهي الكاريوكي.

وقال وزير الصحة أونج يي كونج إن هذه التطورات لن تهدد تخفيف القيود الذي بدأ أمس الأول الاثنين.

وتعد هذه أعلى حصيلة إصابات محلية يتم تسجيلها منذ الثامن من أبريل ٢٠٢٠، عندما سجلت سنغافورة ٦٤ حالة إصابة محلية.

وقالت سنغافورة إنها كثفت من تحقيقاتها بشأن حالات الاصابة في مقاهي الكاريوكي. وقامت السلطات بإغلاق المنشآت المتضررة لمدة أسبوعين، وقدمت اختبارات مجانية لفيروس كورونا للأشخاص الذين زاروا هذه المقاهي ومن خالطوهم.

وقد قامت سنغافورة حتى ١٢ يوليو الجاري بتوزيع أكثر من ٦,٣ مليون جرعة من لقاح ضد فيروس كورونا، حيث حصل أكثر من ٤ ملايين شخص على الجرعة الأولى، وفقا لبيانات حكومية.

وفي استراليا: أعلنت حكومة ولاية نيو ساوث ويلز الأسترالية الأربعاء أنه سيتم تمديد الإغلاق في مدينة سيدني حتى ٣٠ يوليو الجاري «على الأقل» بينما تواصل الولاية معركتها في القطاعات التي تجتاحها حالات الإصابة بفيروس كورونا بشكل متزايد.

وقالت رئيسة وزراء الولاية جلاديس بيريجيكليان فى مؤتمر صحفي أمس الأربعاء، إن الحالات الجارية لانتقال العدوى داخل المجتمع والمشورة الصحية المحدثة أجبرت حكومة نيو ساوث ويلز على تمديد القيود لمدة أسبوعين آخرين.

وأضافت بيريجيكليان: « إنه من المؤلم دائما قول هذا» ،وتم الإبلاغ عن إجمالي ٩٧ حالة جديدة اكتشفت محليا الأربعاء.

وقالت بيريجيكليان إنه من أجل رفع الإغلاق، يتعين أن يكون عدد المصابين بالعدوى في المجتمع « أقرب إلى الصفر قدر الإمكان».

وتم وضع كل من سيدني الكبرى، فضلا عن «بلو ماونتينز» القريبة و«سنترال كوست» و«ولونجونج»، تحت قيود كورونا في ٢٦ يونيو الماضي.

ويخضع السكان لأوامر البقاء في المنزل باستثناء الخروج الضروري لأسباب مثل الذهاب إلى العمل والزيارات الطبية وأمور الرعاية والتسوق للسلع الأساسية وممارسة الرياضة في الهواء الطلق حتى ٣٠ يوليو الجاري على الأقل.

عمدة لندن: إلزام الركاب بالكمامة حتى بعد رفع القيود

طلب عمدة لندن صادق خان من هيئة النقل في العاصمة البريطانية فرض ارتداء الكمامة في الحافلات والقطارات للوقاية من فيروس كورونا «كشرط للنقل»، حتى بعد رفع القيود رسميا في ١٩ يوليو.

ونقلت وكالة الأنباء البريطانية بي إيه ميديا عن عمدة لندن القول إنه «غير مستعد» لتعريض مستخدمي المترو والترام وغيرهما من مستخدمي وسائل النقل في العاصمة «للخطر» عبر إلغاء القواعد الخاصة بالكمامات بعد ما يسمى «بيوم الحرية».

وبموجب شروط الاستخدام، سوف يحق لرجال السلطة التنفيذية رفض دخول أو خروج الركاب الذين يتبين أنهم غير ملتزمين أثناء استخدام شبكة النقل.

ويأتي الطلب بعد أن أعلن رئيس الوزراء البريطاني بوريس جونسون يوم الاثنين أن معظم القيود القانونية لمكافحة فيروس كورونا في انجلترا، بما في ذلك ارتداء الكمامة الإلزامي في العديد من الأماكن العامة المغلقة، سوف تنتهي الأسبوع المقبل كجزء من المرحلة الأخيرة من خريطة الطريق الخاصة به للخروج من إغلاق فيروس كورونا.

وبينما حث جونسون السكان على ممارسة «المسؤولية الشخصية» في الاستمرار في ارتداء الكمامات في «الأماكن المزدحمة والمغلقة»، دعا خلفه في مجلس المدينة هيئة النقل في لندن إلى المضي قدما عبر الاستمرار في فرض استخدامها.

من جهة أخرى، أشارت دراسة إلى أن أكثر من مليون شخص في إنجلترا، هم الأكثر عرضة للإصابة بأعراض خطيرة جراء الإصابة بفيروس كورونا، مستمرون في اتباع إجراءات الوقاية حتى بعد توقف حكومة المملكة المتحدة عن نصحهم بالبقاء في المنزل، وفقا لما ذكرت وكالة بلومبرج للأنباء الثلاثاء.

ويشعر ٣٧ ٪ فقط من بين٣,٧ مليون شخص في إنجلترا ممن تم تصنيفهم على أنهم «معرضون للخطر السريري بشدة» بالراحة عند دخولهم المطاعم والحانات أو أماكن التعليم، وفقا لاستطلاع شمل ١٠٦٦ شخصا نشره مكتب الإحصاء الوطني الثلاثاء.

وقال حوالي ٢٩ ٪، أي ما يعادل أكثر من مليون شخص، إنهم ما زالوا يتبعون الإجراءات الوقائية بالبقاء في المنزل، رغم أن الحكومة توقفت عن نصحهم بها اعتبارا من الأول من أبريل.

قال ثلاثة أرباع من شعروا بعدم الارتياح في الأماكن التعليمية والثقافية وأماكن الضيافة إن ارتداء الكمامة الإلزامي سيساعدهم على الشعور بالراحة.

وكان رئيس الوزراء بوريس جونسون قرر إلغاء المطلب القانوني بارتداء الكمامات في الأماكن المزدحمة وفي وسائل النقل العام، إلى جانب قيود الوباء الأخرى في ١٩ يوليو.

تونس تعيش أوقاتا صعبة والمساعدات تمنحها جرعة أمل

في مستشفى شارل نيكول بالعاصمة تونس، اكتظ قسم الطوارئ بمرضى كوفيد-١٩ الذين كانوا يتقاسمون الأكسجين في غرف وحتى في الأروقة، بينما تشهد البلاد زيادة كبيرة في حالات كورونا مع تدفق مساعدات خارجية تمثل جرعة أمل للسيطرة على تفشي الجائحة.

وبعد احتواء الفيروس بنجاح في الموجة الأولى العام الماضي، تمر تونس بأوقات صعبة مع امتلاء أقسام العناية الفائقة في كل مستشفيات البلاد وإرهاق الأطباء بسبب التفشي السريع للحالات وارتفاع كبير في عدد الوفيات.

وقال أحمد الغول وهو ممرض بقسم الطوارئ لرويترز «الأطباء مرهقون لأن عدد المرضى تجاوز طاقة المستشفى.. حتى غرفة الأموات ممتلئة ولم يعد بإمكاننا إيجاد مكان لهم».

وأضاف أنه يتم تسجيل ست حالات وفاة يوميا على الأقل في هذا المستشفى ويصل العدد أحيانا إلى عشرة.

وسجلت تونس الثلاثاء ١٥٧ حالة وفاة، وهي أعلى حصيلة يومية للوفيات منذ انتشار الجائحة العام الماضي، مما يرفع إجمالي الوفيات بسبب فيروس كورونا إلى نحو ١٧ ألفا والإصابات إلى نحو ٥٠٠ ألف حالة.

وقال مسؤولون إن نظام الرعاية الصحية انهار وإن الوضع كارثي بسبب عدم قدرة أقسام العناية الفائقة والطوارئ على استيعاب الأعداد المتزايدة من المرضى والنقص الحاد في الأكسجين وإرهاق الأطباء والممرضين.

وقالت الدكتورة ريم حامد، رئيسة قسم الطوارئ في شارل نيكول «نحن نعاني، نحتاج بشدة إلى الأكسجين، لقد تجاوز الطلب المخزونات الموجودة لدينا».

صرخة الذعر بشأن عدم قدرة النظام الصحي الضعيف بالفعل منذ سنوات دفعت الرئيس قيس سعيد إلى إطلاق نداء استغاثة للمجتمع الدولي.

وتقول منظمة الصحة العالمية إن تونس تسجل أعلى حصيلة للوفيات في إفريقيا والعالم العربي.

وتلقت تونس مساعدات عربية عاجلة، بما في ذلك مستشفى ميداني أرسلته قطر وتم افتتاحه يوم الثلاثاء ضمن حزمة مساعدات طبية وصلت الأسبوع الماضي.

وأرسلت مصر والجزائر والإمارات العربية المتحدة وتركيا هذا الأسبوع طائرات محملة بمساعدات طبية عاجلة ولقاحات.

كما تعهدت السعودية بإرسال مليون جرعة لقاح ومساعدات طبية أخرى وقال المغرب إنه سيرسل وحدتي إنعاش كاملتين بسعة ١٠٠ سرير و١٠٠ جهاز تنفس صناعي ومولدات أكسجين.

وقالت فرنسا إنها تعتزم إرسال مساعدات طبية ونحو مليون جرعة لقاح إلى تونس التي تواجه موجة عنيفة تتزامن مع أسوأ أزمة مالية في تاريخ البلاد التي توشك على الإفلاس.

كما تعهدت الولايات المتحدة بإرسال نصف مليون جرعة لقاح.

وتصل المساعدة الأخيرة إلى أكثر من ٣,٣ مليون جرعة لقاح تم التبرع بها لتونس، التي مازالت حملة التطعيم بها أقل بكثير من أغلب البلدان.

طيف كورونا يطارد المرضى الخاضعين لعمليات زرع

بفعل تناول أدوية لخفض التفاعلات المناعية والحفاظ على الأعضاء المزروعة، لا يتجاوب الأشخاص الذين خضعوا لعمليات زرع مع اللقاحات بالطريقة عينها كسائر الأفراد... لذا فإن الخروج من الجائحة يبدو أكثر تعقيدا لهؤلاء.

وتقول أندريا لوبيز روبليز التي خضعت لعملية زرع كبد في سن السنتين « لن أقول وداعا للإجراءات الصحية قبل أن يتلقى الجميع اللقاحات». وتعيش هذه الشابة البالغة ٢٥ عاما حياة شبيهة بمن يصارعون الموت في خريف العمر.

وهي لا تتوانى عن ارتداء قمصان قصيرة تظهر ندوبها. وتقول «عليّ الاعتناء بكبدي يوميا وأدرك تماما أنني مدينة له بحياتي».

وتحاول أندريا أن تتفادى قدر الإمكان حضور الحفلات وارتياد صالات السينما أو القاعات الداخلية في المطاعم أو التنقل بالقطارات والطائرات.

كما تحمل معها باستمرار سائلا لتعقيم اليدين ولا تنزع الكمامة من نوع «اف اف بي ٢» عن وجهها إلا لارتشاف بعض السوائل.

وتشكل عمليات الزرع مفخرة وطنية في إسبانيا مسقط رأس أندريا، إذ يتصدر البلد قائمة أبرز بلدان العالم على صعيد عمليات وهب الأعضاء منذ أكثر من ثلاثة عقود، مع ما يزيد عن ١١٦ ألف عملية زرع (أكثر من ٥٠ ألف واهب) منذ ١٩٨٩.

وفي ٢٠١٩، سجلت إسبانيا رقما قياسيا تاريخيا تمثل في وجود ٤٨,٩ واهب لكل مليون نسمة. وحتى في أوج الأزمة الصحية، حققت إسبانيا نتائج أفضل مقارنة مع تلك المسجلة في بلدان أخرى حتى قبل الجائحة (٣٧,٤ واهب لكل مليون نسمة سنة ٢٠٢٠ في مقابل ٢٩,٤ في فرنسا سنة ٢٠١٩ و٣٦,١ في الولايات المتحدة).

حتى قبل انتشار وباء كوفيد-١٩ في ربيع ٢٠٢٠، كانت ماغدالينا موسكال تلتزم التدابير الوقائية المتمثلة في وضع الكمامة والابتعاد عن الناس وعدم تبادل القبل.

وتروي الشابة البالغة ٣٦ عاما المصابة بتليف كيسي والتي خضعت لزرع رئتين سنة ٢٠٠٨، أنها تعيش منذ زمن بعيد في فقاعة خاصة يشكل فيها أي عنصر غريب تهديدا عليها. وتقول «فجأة بات الجميع يعيشون واقعي الشخصي».

وهي تلقت اللقاح المضاد لفيروس كورونا في مايو، وتجهل ما إذا كان جسمها طوّر مناعة ضد الفيروس. وهي تضع كمامة من نوع «اف اف بي ٣» في الشارع وتعقم كل شيء حتى الكوب والملعقة اللذين يضعهما النادل أمامها.

وتوضح ماغدالينا « أنا هنا لأنني أعتني بنفسي منذ البداية. إذا توقفت عن إبداء الحذر المطلوب ستكون العواقب وخيمة عليّ».

عامل طبي يحضر حقنة بجرعة من لقاح فيروس كورونا الصيني في مركز التطعيم المركزي داخل محطة بانج سو الكبرى في بانكوك بتايلاند. رويترز

صحة الأفغانيات مهددة إثر تزايد العنف مع انسحاب القوات الاجنبية

أفغانستان - (أ ف ب): تعتقد واتي أن عمرها ٣٠ عامًا لكنها تبدو في سن ٢٥، هي متزوجة من رجل مسن منذ أن كانت في الثامنة عشرة من العمر وقد جاءت إلى عيادة وهي حامل للمرة الخامسة في أربع سنوات وبينها عمليتا إجهاض.

في عيادة التوليد الصغيرة هذه في قرية فقيرة بمنطقة داند قرب قندهار بجنوب أفغانستان تناضل النساء من أجل حياتهن، تقول هذه الأفغانية الشابة بحزن «أنا خائفة من خسارة طفلي مجددا».

بعد انسحاب القوات الأمريكية الذي نتج عنه تزايد المعارك وبدء حرمان أفغانستان من المساعدات الدولية، يمكن أن يتفاقم الوضع.

تصل النساء اللاتي يضعن البرقع برفقة رجل من العائلة، الرجال يمنع عليهم الدخول وينتظرون في الخارج.

وقالت واتي «لدي الإذن فقط بالخروج للذهاب إلى الطبيب» حاملة مستنداتها في كيس بلاستيكي.

من جهتها علمت خورما للتو أنها حامل مجددا بعدما أنجبت خمسة أطفال، تقول: إن إجهاضها مرتين ناجم عن عملها «بشكل كثيف في المنزل».

تقول حسنا وهي قابلة: إن «بعض العائلات لا تولي اهتمامًا للحمل: فالنساء يلدن في المنزل وينزفن كثيرا ويصبن بالصدمة».

اختارت حسنا العمل في الأرياف حين علمت بمعاناة النساء.

وقالت «لو لم آت، من كان سيقوم بذلك... هنا حركَة طالبان لا تهاجم القابلات، بالتالي خوفي هنا أقل».

«أثر مميت» بالنسبة للعديد من الأفغانيات، العيادات بعيدة للغاية والطرق خطرة والنقل باهظ الكلفة.

نتيجة لذلك، سجلت اليونيسف عام ٢٠١٧ حوالي ٧٧٠٠ وفاة أثناء الولادة - وهذا أعلى بمعدل الضعفين مقارنة مع عدد المدنيين الذين قتلوا في الهجمات (٣٤٤٨) بحسب الأمم المتحدة والأرقام أسوأ في الجنوب على أيدي طالبان أو وسط القتال العنيف.

هناك النساء يخاطرن بالمعاناة أكثر مع تراجع المساعدات بعد انسحاب القوات الدولية بحلول ٣١ أغسطس، الموعد النهائي الذي أعلنه الرئيس الأمريكي جو بايدن.

وقد حذرت منظمة هيومن رايتس ووتش في تقرير حديث لها من أن الانخفاض الكبير في المساعدات له «تأثير مميت» على النساء الأفغانيات.

لكن مع خطر اندلاع حرب أهلية أو عودة طالبان إلى السلطة، يرفض المانحون الالتزام بالحفاظ على الدعم «المطلوب أكثر من أي وقت مضى».

لمراقبة صحة القرويين، تقوم ناجية وهي قابلة بزيارات من منزل إلى منزل.

تقول «بعض العائلات تمنع النساء من الذهاب إلى العيادة. في بعض الأحيان لا يسمح لي الرجال بالدخول».

في قاسم بول، تستقبلها كيلا في فناء منزلها مرتدية حجابًا أبيض متسخا، يريح طفلها رأسه على ركبتيها.

أدركت المريضة مؤخرًا أنها حامل في شهرها الخامس. هذا طفلها السادس.

وقالت «بعد ذلك، أريد وسائل منع الحمل. أنا فقيرة جدا ولا يمكنني رعاية جميع أطفالي. وزوجي موافق... ليس لدينا ما يكفي من المال لشراء الصابون حتى».

«توفي طفلي»

بحسب دراسة أجراها معهد كيت عام ٢٠١٨ -بعد ١٧ عاما من وصول قوات حلف الأطلسي إلى أفغانستان- أنجبت ٤١٪ من النساء أطفالهن في المنزل و٦٠٪ لم يحظين بأي متابعة لما بعد الولادة.

بالنسبة للمناطق الخطرة والنائية، فإن هذه الأرقام أكثر إثارة للقلق.

في ولاية هلمند (جنوب)، معقل طالبان، حصلت أقل من خمس النساء الحوامل على زيارة واحدة على الأقل قبل الولادة، بحسب المعهد.

في عيادة نقالة تابعة لمنظمة «العمل ضد الجوع» غير الحكومية أقيمت في منزل من الطين في لشكركاه عاصمة الولاية، تستقبل قاندي غول النساء النازحات بسبب المعارك.

تقول هذه القابلة «غالبيتهن مرضى. العائلات لا تهتم بهن».

تنتظر المريضات جالسات على الأرض مع أطفالهن المرضى وقصصهن كثيرة وحزينة.

تقول فرزانة البالغة من العمر ٢٠ عاما والتي فرت من مناطق طالبان، «لقد توفي طفلي لأنني لم أتمكن من الوصول إلى عيادة أو قابلة، العديد من الأطفال يموتون».

أما شاديا التي تزوجت في سن العاشرة، وتبلغ من العمر ١٨ عامًا ولديها ثلاثة أطفال وكانت تقيم في مناطق طالبان، فقد اضطرت للسير ثلاث ساعات للوصول إلى العيادة. وقالت «هذا خطير جدا، توفيت ثلاث نساء على الطريق».

في مستشفى «ايه سي اف» للرضع الذين يعانون من نقص التغذية، خاطرت أمهات يائسات بحياتهن للوصول.

على أسرتهن، يبقين صامتات مع أطفالهن الهزيلين.

تنظر روزيا التي وصلت من مناطق طالبان إلى ابنها بلال البالغ من العمر سبعة أشهر وقد ولد قبل الأوان ويعاني من الشفة الأرنبية والتهاب رئوي وسوء تغذية حاد.

وقالت روزيا التي عبرت خط الجبهة عندما ساءت صحة ابنها، «كنت خائفة كثيرا من القتال». لا أحد يعرف إذا كان سيعيش.

لقد فقدت طفلًا ولد قبل أوانه وقد أخرجها المستشفى بعد الولادة بسبب نقص الموارد اللازمة للعناية بها، وعاش الطفل ثلاثة أيام.

تنتظر فرزانا «يمين»التي فرت من قريتها في ولاية هلمند عندما سيطرت عليها حركة طالبان، لرؤية طبيب في عيادة متنقلة للنساء والأطفال. «أ.ف.ب»

مجلس الشؤون الادارية للقضاء
المحكمة الابتدائية بالعامرات
أمانة سر المحكمة

إعلان حكم قضائي

تعلن أمانة سر المحكمة انه بتاريخ ٢٠٢١/٧/١ صدر الحكم في الدعوى التجارية رقم: ٢٠٢٠/١٣٠٣/٤٩٠ المقامة من المدعية/ الشركة الوطنية للتمويل ش.م.ع.ع ضد المدعى عليه/ محمد بن بدر بن سالم السيابي قضى بالآتي: حكمت المحكمة بإلزام المدعى عليه بأن يؤدي للشركة المدعية ١٨٧٣١ ر.ع ثمانية عشر ألفا وسبعمائة وواحد وثلاثون ريالا عمانيا ومبلغ ٢٠٠ ر.ع مائتي ريال عماني اتعابا للمحاماة ورفض ما زاد على ذلك من طلبات.

ولما كان المدعى عليه لم يحضر جلسات نظر الدعوى ولا النطق بالحكم وقد أعلن بالنشر في مرحلة تداول الدعوى وتعذر اعلانه بالحكم بالطرق العادية ، فإن هذا يعتبر اعلانا له بالحكم طبقا للمادتين (١١، ٢٠٤) من قانون الاجراءات المدنية والتجارية الصادر بالمرسوم السلطاني رقم ٢٠٠٢/٢٩ وتعديلاته.

أمانة سر المحكمة

مجلس الشؤون الادارية للقضاء
المحكمة العليا
أمـــانة سـر المحكمـة

إعــلان قضائي

تعلن امانة سر المحكمة أن الطاعنين/ ١- وائل عبدالقادر عبدالحميد ٢- احمد رشيد ٣- شركة الايوان العقارية قد أقاما الطعن رقم: ٢٠٢٠/٨١٠٣/٦٥٨م ضد المطعون ضدهم/ عمار بن حامد بن أحمد الغزالي وآخرين ، طالبَيْن فيه نقض حكم الاستئناف الصادر ضدهما من محكمة الاستئناف بصحار.

ونظرا لتعذر اعلان المطعون ضده (عمار بن حامد بن أحمد الغزالي) بالطرق العادية لعدم وجود موطن معروف له، فقد تقرر اعلانه بطريق النشر طبقا للمادة (١١) من قانون الاجراءات المدنية والتجارية الصادر بالمرسوم السلطاني (٢٠٠٢/٢٩م) . وهذا النشر يعتبر اعلانا للمطعون ضده للرد على صحيفة الطعن خلال خمسة عشر يوما وتسليمه إلى مقر المحكمة الكائن بالغبرة الشمالية مقابل جامع السلطان قابوس الأكبر وينتج الاعلان أثره من تاريخ النشر.

أمانة سر المحكمة

مجلس الشؤون الادارية للقضاء
المحكمة الابتدائية بمسقط
أمانة سر المحكمة

إعلان طلب تنفيذ حكم

تعلن أمانة سر المحكمة أن طالبة التنفيذ/ شركة الهلال للصناعات البلاستيكية ش.م.م تقدمت بطلب التنفيذ رقم: ٢٠٢٠/٩١٠٣/٣٩١٧ لتنفيذ الحكم الصادر بالدعوى التجارية رقم: ٢٠٢٠/١٣٠٩/٦٦ بإلزام المنفذ ضدها/ شركة دلتا الحديثة للمشاريع العالمية ش.م.م بسداد مبلغ قدره ٣٨٤٣,٥٠٠ ر.ع ثلاثة آلاف وثمانمائة وثلاثة وأربعون ريالا وخمسمائة بيسة (وغرامة تأخير بواقع ٦,٥٪) من المبلغ المحكوم من تاريخ اقامة الدعوى في تاريخ ٢٠٢٠/١/٧ حتى تاريخ السداد والمصاريف.

ونظرا لتعذر اعلان المنفذ ضدها بالطرق العادية، يعتبر هذا النشر اعلانا لها متضمنا تكليفها بالوفاء بما هو مطلوب منها خلال سبعة أيام من تاريخ هذا النشر، عملا بالمادة (١١) من قانون الاجراءات المدنية والتجارية الصادر بالمرسوم السلطاني رقم ٢٠٠٢/٢٩م وتعديلاته.

أمانة سر المحكمة

مجلس الشؤون الادارية للقضاء
المحكمة الابتدائية بالعامرات
أمانة سر المحكمة

إعلان قضائي

تعلن أمانة سر المحكمة أن المدعية/ مجموعة الزبير للسيارات ش.م.م أقامت أمامها الدعوى التجارية رقم: ٢٠٢١/١٣٠٩/٥٩٨ ضد المدعى عليهما/ ١- فجر العذيبة الدولية ش.م.م ٢- ابراهيم كوتي شاجهان للمطالبة بالآتي:

١- إلزام المدعى عليهما بالتضامن والانفراد بسداد قيمة المديونية البالغ قدرها (١٠٥٤ ر.ع) ألفا وأربعة وخمسين ريالا عمانيا.

٢- إلزام المدعى عليهما بالرسوم والمصاريف القضائية واتعاب المحاماة البالغ قدرها (٥٠٠ ر.ع) خمسمائة ريال عماني.

وقد تعذر إعلان المدعى عليهما بالدعوى بالطرق العادية، عليه فإن هذا النشر يعتبر اعلانا لهما بالدعوى وتحديد موعد لسماعها بجلسة يوم الثلاثاء الموافق ٢٠٢١/٩/٧ الساعة التاسعة صباحا بمقر المحكمة الكائن (بولاية العامرات - السادسة - بجانب جامع الوهاب) عملا بالمادة (١١) من قانون الإجراءات المدنية والتجارية الصادر بالمرسوم السلطاني رقم ٢٠٠٢/٢٩م.

أمانة سر المحكمة

مجلس الشؤون الادارية للقضاء
المحكمة الابتدائية بالبريمي
أمانة سر المحكمة

إعلان بيع قضائي

بناء على :

رقم التنفيذ: (٢٠٢١/٩١٠٦/٧٠٠)	الدائرة (تنفيذ مدني)
الحق المطالب به (بيع قطعة الارض السكنية رقم ٢٠٦)	

أسماء الأطراف	الصفة	الرقم المدني
ستاندرد تشارترد انشورانس ليمتد	طالب التنفيذ	
خديجة بنت سيف بن سالم الحبسية	المنفذ ضدها	٠٢٩٦٤٢٨٨

تعلن أمانة سر المحكمة عن بيع قضائي بالمزاد العلني بمقر المحكمة في تمام الساعة (١٠,٠٠) العاشرة صباحا من يوم الثلاثاء الموافق ٢٠٢١/٨/٣م للعقار السابق توقيع الحجز عليه وهو كالآتي:

النوع	المكان	رقم القطعة	المربع	المساحة	قيمة التثمين بالريال العماني
سكني	البريمي / الغريفة	B ٢٠٦	الغريفة المرحلة الاولى	٢م٩٠٣	٦٥٠٠ ر.ع ستة آلاف وخمسمائة ريال عماني

ويقدر بسعر أساسي قدره كما هو مذكور اعلاه ، فعلى راغبي الشراء الاتصال بالخبير الآتي:

الاسم	المكتب	الهاتف	العنوان
محمد بن عبدالله بن سليمان البحيائي	مكتب سدرة الصمراني للتجارة لتثمين الممتلكات وشراء وبيع الاراضي وتقسيمها	٩٨١٤٤١٢٢	البريمي - صعراء

لمعاينة العقار محل البيع على ان يدفع الراسي عليه المزاد الثمن فورا أو ثلثه على الاقل وإلا أعيدت المزايدة على ذمته في ذات الجلسة عملا بنص المادة (٤٠٤) من قانون الاجراءات المدنية والتجارية الصادر بالمرسوم السلطاني رقم: (٢٠٠٢/٢٩) وتعديلاته.

أمانة سر المحكمة

مجلس الشؤون الادارية للقضاء
المحكمة الابتدائية بالعامرات
أمانة سر المحكمة

إعلان حكم قضائي

تعلن أمانة سر المحكمة انه بتاريخ ٢٠٢١/٧/١ صدر الحكم في الدعوى التجارية رقم: ٢٠٢٠/١٣٠٣/٣٥٠ المقامة من المدعية/ شركة تأجير للتمويل ش.م.ع.ع ضد المدعى عليهم/ ١- عبدالله بن ابراهيم بن محمد البلوشي ٢- محمد سكير ٣- محمد شكيل سلطان ٤- برادات الخليج المتحدة ش.م.م قضى بالآتي: حكمت المحكمة بإلزام المدعى عليهم بالتضامن والانفراد بأن يؤدوا للشركة المدعية ٣١٦٢٩ ر.ع واحدا وثلاثين ألفا وستمائة وتسعة وعشرين ريالا مع التصريح لها ببيع المركبات المبين تفاصيلها في الاسباب بالطريق المقرر قانونا ومقابل اتعاب المحاماة بمبلغ قدره ٢٠٠ ر.ع مائتا ريال عماني والمصاريف ورفض ما زاد على ذلك من طلبات.

ولما كان المدعى عليهم لم يحضروا جلسات نظر الدعوى ولا النطق بالحكم وقد أعلنوا بالنشر في مرحلة تداول الدعوى وتعذر اعلانهم بالحكم بالطرق العادية فإن هذا يعتبر اعلانا لهم بالحكم طبقا للمادتين (١١، ٢٠٤) من قانون الاجراءات المدنية والتجارية الصادر بالمرسوم السلطاني رقم ٢٠٠٢/٢٩ وتعديلاته.

أمانة سر المحكمة

مجلس الشؤون الادارية للقضاء
المحكمة الابتدائية بمسقط
أمانة سر المحكمة

إعــلان قضــائي

تعلن أمانة سر المحكمة الابتدائية بمسقط أن المدعي/ بنك صحار أقام امامها الدعوى الابتدائية رقم: ٢٠٢١/١٣٠٤/٨٨٦ ضد المدعى عليه/ مكتب دار الخبرة لتدقيق ومراجعة الحسابات بصفته المصفي لشركة مسرات العامرات للتجارة ش.م.م يطالب بالحكم له بالآتي : أولا: إلزام المدعى عليه بأداء مبلغ المديونية المحكوم به لعدم إدراجه في التصفية قدره ٢١,٢٠٨,٩٧٠ ر.ع واحد وعشرون ألفا ومائتان وثمانية ريالات وتسعمائة وسبعون بيسة والفائدة بواقع ١١٪ من تاريخ رفع الدعوى حتى تمام السداد.

ثانيا: إلزام المدعى عليه بسداد الرسوم والمصاريف ومقابل اتعاب المحاماة ٥٠٠ ر.ع.

ونظرا لتعذر إعلان المدعى عليه بالطرق العادية، يعتبر هذا النشر إعلانا له بالدعوى التي تحدد لسماعها جلسة يوم الخميس الموافق ٢٠٢١/٩/٩م بمقر المحكمة الابتدائية بمسقط الكائن في (الخوير - مجمع المحاكم) عملا بالمادة (١١) من قانون الإجراءات المدنية والتجارية الصادر بالمرسوم السلطاني رقم ٢٠٠٢/٢٩م وتعديلاته.

أمانة سر المحكمة

مجلس الشؤون الادارية للقضاء
المحكمة الإبتدائية بالمصنعة
أمانة سر المحكمة

إعلان قضائي بطلب التنفيذ

بناء على

الحكم رقم:	الدائرة	ملف التنفيذ :
(٢٠٢١/١٤٠٨/١٤)	(تنفيذ عمالي)	(٢٠٢١/٩١٠٤/٣٨٨)

الحق المطالب به (حكمت المحكمة بإلزام المدعى عليها بأن تؤدي للمدعية مبلغا قدره ٩٩٣ ر.ع تسعمائة وثلاثة وتسعون ريالا عمانيا وإلزامها بالمصاريف ورفض ما زاد على ذلك).

أسماء الاطراف	الصفة	الرقم المدني
ميساء بنت مبارك بن عنتر خليفة السعدية	طالبة التنفيذ	١٣٥٦٤٥٣٩
محمد بن عبدالله بن حمدان السحمي	مفوض بالادارة والتوقيع	٧٦٦٨٤٦٣
شركة الميار	منفذ ضدها	١٥٩٣٤٢٠

ونظرا لتعذر اعلان المنفذ ضدها بالطرق العادية ، عليه يعتبر هذا النشر اعلانا لها متضمنا تكليفها بالوفاء بما هو مطلوب منها أعلاه خلال سبعة أيام من تاريخ هذا النشر عملا بنص المادتين (١١) و(٣٥٦) من قانون الاجراءات المدنية والتجارية.

أمانة سر المحكمة

مجلس الشؤون الادارية للقضاء
المحكمة الإبتدائية بالسيب
أمانة سر المحكمة

إعلان قضائي بطلب التنفيذ

بناء على

الحكم رقم:	الدائرة	ملف التنفيذ :
(٢٠٢٠/١٢٠١/١٠٦٥)	(تنفيذ مدني)	(٢٠٢١/٩١٠٢/١٩٢٣)

الحق المطالب به (حكمت المحكمة بإلزام المدعى عليه بانهاء اجراءات نقل ملكية المركبة محل الدعوى المذكورة في الاسباب لتكون باسم المدعى عليه وحملته المخالفات المسجلة عليها من تاريخ ٢٠٢٠/٩/٢٩ كما حملته مصاريف الدعوى والرسوم)

أسماء الاطراف	الصفة	الرقم المدني
محمد بن عبدالله خميس البلوشي	طالب التنفيذ	١٥٠٤٢٣١٢
هيثم بن عبدالحكيم قادربخش البلوشي	منفذ ضده	٤٥٤٧٧٥٧

ونظرا لتعذر اعلان المنفذ ضده بالطرق العادية ، عليه يعتبر هذا النشر اعلانا له متضمنا تكليفه بالوفاء بما هو مطلوب منه أعلاه خلال سبعة أيام من تاريخ هذا النشر عملا بنص المادتين (١١) و(٣٥٦) من قانون الاجراءات المدنية والتجارية.

أمانة سر المحكمة

مجلس الشؤون الادارية للقضاء
المحكمة الابتدائية بمسقط
أمانة سر المحكمة

إعلان قضائي بالتنبيه العقاري

رقم التنفيذ (٢٠٢٠/٥٣٧)	الدائرة (التجارية)
الحق المطالب به (٣٣٠,٠١٠/٧٥٤ر.ع ثلاثمائة وثلاثون الفا وعشرة ريالات وسبعمائة وأربع وخمسون بيسة)	

اسماء الاطراف	الصفة	الرقم المدني
بنك عمان العربي	طالب التنفيذ	
محمد بن محاد بن علي قطن	منفذ ضده	

وقد تعذر إعلان المنفذ ضده بالتنبيه العقاري بالطرق العادية عليه يعتبر هذا النشر اعلانا له متضمناً انذاره بسداد الحق المطالب به المذكور اعلاه خلال شهر من تاريخ هذا النشر وإلا بيع العقار المبين ادناه جبرا

م	النوع	المكان	الرقم	المربع	المساحة
١	تجاري	ولاية صحار	١٢١	حارة الشيخ	١٢٢م٢
٢	تجاري	ولاية صحار	١٢٢	حارة الشيخ	١٢٢م٢

أمانة سر المحكمة

مجلس الشؤون الادارية للقضاء
المحكمة الابتدائية بمسقط
أمانة سر المحكمة

إعلان طلب تنفيذ

تعلن أمانة سر المحكمة أن احمد بن علي بن سالم المعمري تقدم بطلب التنفيذ المدني رقم ٢٠٢١/٩١٠٢/١٥٦٥ لتنفيذ الحكم الصادر في الدعوى المدنية رقم ٢٠١٧/١٢٠٨/٩٤٤م قضى بالزام المنفذ ضده/ ماجد بن حمود بن حمد العامري بسداد مبلغ قدره ٢٠,٤٠٦/١٠٠ر.ع (عشرون الفا واربعمائة وستة ريالات عمانية ومائة بيسة) ومبلغ -/١٠٠٠ر.ع (الف ريال عماني) تعويضا عما اصاب المدعي من ضرر نتيجة حبس مال لديه والزمته بالمصاريف و -/١٠٠ر.ع (مائة ريال عماني) مقابل اتعاب المحاماة.

وقد تعذر اعلان المنفذ ضده بالطرق العادية، يعتبر هذا النشر اعلانا له متضمنا تكليفه بالوفاء بما هو مطلوب منه خلال سبعة أيام من تاريخ هذا النشر، عملا بالمادة (١١) من قانون الاجراءات المدنية والتجارية الصادر بالمرسوم السلطاني رقم ٢٠٠٢/٢٩م وتعديلاته .

أمانة سر المحكمة

مجلس الشؤون الادارية للقضاء
المحكمة الابتدائية بالسيب
أمانة سر المحكمة

إعلان قضائي

تعلن أمانة سر المحكمة أن/ بنك مسقط تقدم بالدعوى التجارية رقم: ٢٠٢٠/١٣٠١/١٧٣٩ ضد/بن جو فيلانوفا للمطالبة بالآتي:

١. إلزام المدعى عليه بسداد مبلغ قدره ١٠٦٧٣/١٣٨ ر.ع (عشرة الاف وستمائة وثلاثة وسبعون ريالاً عمانياً ومائة وثمان وثلاثون بيسة)
٢. إلزام المدعى عليه بالفائدة المتفق عليها بواقع ٥,٥٪ سنويا عن القرض وفائدة بواقع ١٨٪ عن البطاقة الائتمانية من تاريخ قيد الدعوى حتى تمام السداد.
٣. إلزام المدعى عليه بالرسوم والمصاريف ومبلغ قدره -/١٠٠٠ر.ع (الف ريال عماني) عن اتعاب المحاماة.

وبالجلسة المنعقدة بتاريخ: ٢٠٢١/٤/٢٢م تم شطب الدعوى ،وبتاريخ: ٢٠٢١/٦/٦م تم تجديد الدعوى من الشطب.

ونظرا لتعذر إعلان المدعى عليه بالطرق العادية يعتبر هذا النشر إعلانا له بموعد نظر الدعوى في يوم الخميس الموافق ٢٠٢١/١٠/٢١م الساعة التاسعة صباحا بمقر المحكمة الكائن في (مجمع المحاكم - الخوض السابعة - بجانب محطة نفط عمان) عملا بالمادة (١١) من قانون الاجراءات المدنية والتجارية الصادر بالمرسوم السلطاني رقم ٢٠٠٢/٢٩ وتعديلاته .

أمانة سر المحكمة

مجلس الشؤون الادارية للقضاء
المحكمة الابتدائية بصلالة
أمانة سر المحكمة

إعلان حكم لسريان ميعاد الاستئناف

تعلن أمانة سر المحكمة الابتدائية بصلالة انه صدر حكم بتاريخ: ٢٠٢١/٦/٢ في الدعوى الجزائية رقم: ٢٠٢١/٥١٠٠/٤٩٠ المقامة من/ سالم بن عامر بن مرعي الشنفري ضد المدعى عليه/ سهيل بن محمد بن سالم البرعمي حيث حكمت المحكمة بالآتي:

إلزامه بأن يؤدي للمدعي سالم بن عامر بن مرعي الشنفري مبلغا قدره (٣٠٠٠٠ ر.ع) ثلاثون ألف ريال عماني عن قيمة الشيكين.

ولما كان المحكوم ضده لم يحضر جلسة النطق بالحكم وتعذر اعلانه بالطرق العادية، يعتبر هذا النشر اعلانا له بالحكم عملا بالمادتين (١١، ٢٠٤) من قانون الاجراءات المدنية والتجارية الصادر بالرسوم السلطاني رقم ٢٠٠٢/٢٩ وتعديلاته.

أمانة سر المحكمة

عُمان الرياضي
sport@omandaily.om

جواو ماريو إلى بنفيكا حتى عام ٢٠٢٦

(أ ف ب): أعلن نادي بنفيكا البرتغالي لكرة القدم انضمام مواطنه لاعب الوسط الدولي جواو ماريو المتحرر من عقده مع بطل الدوري الإيطالي إنتر، إلى صفوفه في صفقة لمدة خمسة أعوام وتحديدًا حتّى عام ٢٠٢٦. وكان «نيراتسوري» أكد الاثنين فسخ عقد لاعبه البالغ ٢٨ عامًا والمتوج بطلًا لكأس أوروبا مع منتخب بلاده في ٢٠١٦، قبل عام من نهايته، وأعار إنتر لاعبه ماريو، صاحب ٤٥ مباراة دولية وهدفين، في الموسم الماضي إلى سبورتنج الذي نشأ في صفوفه، حيث لعب دورًا بارزًا في إحراز فريق «الأسود» لقب الدوري البرتغالي «الهارب» منه منذ عام ٢٠٠٢، وخاض ماريو مع سبورتنج الموسم المنصرم ٢٨ مباراة، وسجل هدفين.

برانكو

ينظر بإيجابية لبرنامج الإعداد وسعيد بوجود تجارب في معسكر صربيا

برانكو يتابع الأداء في التجارب الودية

■ تدريبات الأحمر

كتب - ياسر المنا

حسم اتحاد الكرة برنامج إعداد المنتخب الوطني الأول استعدادًا للاستحقاقات المهمة التي تنتظره في ميادين التنافس القاري والإقليمي والدولي في مقدمتها الدور الحاسم لتصفيات مونديال قطر وبطولة كأس العرب ونهائيات أمم آسيا.

وأعلن اتحاد الكرة أمس الأول البرنامج كاملًا والذي يشتمل على معسكر داخلي يجري التحضير له ليبدأ قريبا ومن ثم السفر يوم ٢٥ من الشهر الجاري إلى صربيا حتى اقتراب موعد أول مباراة في التصفيات الآسيوية الحاسمة أمام اليابان والتي سيسافر إليها نجوم الأحمر من مقر معسكرهم في صربيا مباشرة.

ويرى الجهاز الفني للمنتخب الوطني بقيادة الكرواتي برانكو أن البرنامج طموح وتمثل التجارب الودية التي ستتوفر في المعسكر أمرًا جيدًا للغاية بالنسبة لهم لتكامل العمل الفني والبدني والتكتيكي قبل مواجهة اليابان.

وينظر الجهاز الفني للأحمر بإيجابية كبيرة لقرار تفريغ جميع اللاعبين في الفترة المقبلة ووضعهم رهن إشارة المنتخب والمشاركة مع أنديتهم في الدوري وهو ما يساعد كثيرا في العمل بصورة طيبة معهم عبر برامج الصقل والإعداد لتقديم المستويات الفنية التي ترضي الطموحات في مشوار المونديال.

ويتواصل برنامج الجهاز الفني في الفترة المقبلة وفقًا لخارطة طريقه في التصفيات والتي كشفت عنها القرعة التي جرت في الأيام الماضية.

وأوقعت القرعة المنتخب الوطني ضمن المجموعة الثانية بجانب منتخبات اليابان، أستراليا، السعودية، الصين، فيتنام.

وضمت المجموعة الأولى منتخبات إيران، كوريا الجنوبية، الإمارات، العراق، سوريا، لبنان.

جاء ذلك خلال حفل سحب القرعة الذي أقيم عبر الحفل الافتراضي، بمشاركة ممثلي الاتحادات الوطنية الأعضاء ومدربي المنتخبات الوطنية عبر تقنية اتصال الفيديو.

وجرى توزيع المنتخبات المشاركة في الدور النهائي على مجموعتين، وبحيث تضم كل مجموعة ستة منتخبات.

ويتأهل إلى نهائيات كأس العالم ٢٠٢٢ في قطر، الفريقان الحاصلان على المركزين الأول والثاني في كل مجموعة، في حين يتقابل المنتخبان الحاصلان على المركز الثالث في الملحق الآسيوي، من أجل تحديد المنتخب المتأهل إلى الملحق العالمي.

وفي المرحلة الرابعة، سيلتقي المنتخبان صاحبا المركز الثالث في مباراة واحدة، من أجل تحديد المتأهل إلى المباراة الفاصلة المؤهلة للمونديال، وفي يونيو ٢٠٢٢، ستُقام المباراة الفاصلة بين المتأهل من آسيا، والمتأهل من قارة أخرى، لتحديد صاحب المقعد في المونديال.

ومن المقرر أن يقام الدور النهائي من التصفيات الآسيوية لكأس العالم عبر ١٠ جولات، وذلك أيام ٢ و٧ سبتمبر ٢٠٢١، و٧ و١٢ أكتوبر ٢٠٢١، و١١ و١٦ نوفمبر ٢٠٢١، و٢٧ يناير ٢٠٢٢ و١ فبراير ٢٠٢٢، و٢٤ و٢٩ مارس ٢٠٢٢.

ورغم اختيار ٢٣ لاعبا يمثلون الأسماء التي شاركت في الاستحقاقات الماضية إلا أنه حسب رؤية برانكو فإن باب الاختيار سيكون مفتوحا في كل المراحل القادمة ولا يستبعد أن يضم لاعبين آخرين في الفترة المقبلة وبعد عودة منافسة الدوري.

تضم قائمة لاعبي المنتخب الوطني الحالية كلا من فايز بن عيسى الرشيدي وحارب بن جميل السعدي وعبدالله بن فواز بيت عبدالغفور وصلاح بن سعيد اليحيائي ويزيد بن سالم المعشني وأرشد بن سعيد العلوي وأحمد بن فرج الرواحي وأمجد بن عبدالله الحارثي وزاهر بن سليمان الأغبري وجمعة بن مرهون الحبسي وعبدالعزيز بن مبارك الغيلاني وعمر بن طالب الفزاري وأحمد بن خليفة الكعبي وفهمي بن سعيد بيت دوربين وإبراهيم بن صالح المخيني ومحسن بن صالح الغساني ومحمد بن مبارك الغافري ومحسن بن جوهر الخالدي وخالد بن خليفة الجهوري وعبدالعزيز بن حميد المقبالي وعلي بن سليمان البوسعيدي ومحمد بن صالح المسلمي وسعود بن علي الحبسي وعصام بن عبدالله الصبحي والمنذر بن ربيع العلوي وأحمد بن محمد الخميسي وجميل بن سالم اليحمدي وخالد بن ناصر البريكي.

استعدادات مبكرة لإنجاز ملف تراخيص الأندية قبل انطلاقة الموسم

مباراة السويق ومسقط في دوري عمانتل

أصدرت لجنة التراخيص في اتحاد الكرة تعميمًا لأندية دوري عمانتل للبدء في التقديم للحصول على الرخصة للموسم الكروي المقبل وفق مسودة التعديلات الجديدة التي أقرها الاتحاد الآسيوي لكرة القدم على لائحة التراخيص وذلك قياسا بالاستفادة من تطبيق الشروط والقواعد في الفترة الماضية والعمل على تفادي السلبيات ودعم الإيجابيات وتقديم الدعم لجميع الأندية في القارة حتى تحصل على الرخصة المحلية التي تخول لها المشاركة في المسابقات الأولى والبطولات التي ينظمها الاتحاد الآسيوي.

وتحرص دائرة التراخيص على إنجاز هذا الملف المهم في وقت وجيز وذلك بمساعدة الأندية بعد أن شهدت التجربة نجاحا في الفترة الماضية مع ظهور بعض الإشكاليات التي تمثلت في قضية الأندية الثلاثة ظفار والنهضة وصحم التي تعرضت لعقوبات لتصبح دون تأثير بعد قرار إلغاء الموسم الكروي.

وينظر إلى إلغاء الموسم السابق بأنه يمثل فرصة طيبة ويساعد الأندية على إنجاز مطلوبات الحصول على الرخصة مبكرا بعيدا عن التعقيدات التي حدثت في الموسم الماضي وأدت إلى حدوث أزمة كبيرة وصلت إلى المحكمة الرياضية المحلية وكانت في طريقها إلى المحكمة الرياضية الدولية في لوزان.

وكان نظام ترخيص الأندية استحدث عام ٢٠١٠ كمقياس لمشاركة الأندية في دوري أبطال آسيا، وقد تم توسيع تطبيقه الآن ليشمل كأس الاتحاد الآسيوي، وبما يتوافق مع إطار الرؤية والمهمة لمساعدة الاتحادات الوطنية الأعضاء على الوصول إلى أقصى مقومات قدراتها.

ومن المتوقع أن يتم تنظيم حلقة العمل في الأيام المقبلة لضمان تطبيق معايير الترخيص للمشاركة في كأس الاتحاد الآسيوي، عبر تطبيق النظام الإداري الخاص بترخيص الأندية.

ويعتبر تطبيق النظام الإداري الخاص بترخيص الأندية CLAS نظامًا إلكترونيًا رائدًا يساعد الاتحادات الوطنية الأعضاء على تطبيق معايير نظام الترخيص بشفافية.

وعلم «عمان الرياضي» أن مجلس المديرين الذي يترأسه النائب الأول لرئيس مجلس إدارة اتحاد الكرة العماني محسن المسروري ويضم في عضويته اللاعب السابق عمر بن سالم بن عتيق وخليل الهديفي والمستشارين القانونيين محمد اليحيائي ومعاذ الغيلاني سيواصل عمله بغض النظر عما سيحدث في انتخابات مجلس إدارة اتحاد الكرة المقبلة.

وكان الاتحاد الآسيوي لكرة القدم أعلن في وقت سابق بأن تعيين مجلس المديرين من جانبه يمنحه فرصة العمل دورة كاملة تمتد إلى ٤ سنوات وذلك من أجل توفير الاستقرار في عمل اللجنة وذلك للتعقيدات الكبيرة التي تواجه تطبيق نظام التراخيص في بعض الدول ويتطلب أن لا تحدث تعديلات في اللجان حتى تنجز مهامها بصورة طيبة.

وعلى ضوء قرار الاتحاد الآسيوي ستواصل لجنة المديرين عملها للتحضير للعمل في إجراءات الحصول على الرخصة للموسم المقبل وسيكون هناك اجتماع لها في الأسبوع الحالي مع لجنة الاستئنافات التي شكلت مؤخرًا لتكون مختصة فقط بقضايا التراخيص ونتج تشكيلها في أعقاب الأزمة التي أدت إلى حرمان ثلاثة أندية من الرخصة وتعرضها للعقوبات والتي انتهت بإلغاء الموسم الكروي.

جراحة محتملة لراشفورد ستبعده عن الملاعب ٣ أشهر

(أ ف ب): يواجه مهاجم منتخب إنجلترا ومانشستر يونايتد ماركوس راشفورد الذي يتعرض لحملة إهانات عنصرية واسعة على خلفية إهداره ركلة ترجيح في نهائي كأس أوروبا لكرة القدم، خطر الغياب عن الملاعب لفترة ثلاثة أشهر عقب قراره بالخضوع لعملية جراحية في كتفه، بحسب ما أفادت وسائل إعلام إنجليزية.

وأجرى راشفورد، البالغ ٢٣ عامًا والذي يعاني من آلام في كتفه منذ نهاية الموسم المنصرم، صورة بالأشعة في وقت سابق الثلاثاء، حيث من المرجح أن يخضع لجراحة نهاية الشهر الحالي، بحسب ما ذكرت صحيفة «ديلي تيليجراف» وشبكة «بي بي سي»، فيما أضافت الأولى أن غياب المهاجم الدولي عن المستطيل الأخضر يمكن أن يستمر حتى أكتوبر المقبل.

وتأتي هذه التقارير في خضم الإهانات العنصرية التي تطال راشفورد صاحب البشرة السمراء مع زميليه جايدون سانشو وبوكايو ساكا على مواقع التواصل الاجتماعي، على خلفية إهدارهم لركلاتهم الترجيحية أمام إيطاليا في نهائي كأس أوروبا لكرة القدم، ما أدى إلى خسارة منتخب «الأسود الثلاثة» ٢-٣ بعد التعادل ١-١ في الوقتين الأصلي والإضافي على ملعب ويمبلي الشهير.

وحرمت إنجلترا من تتويجها القاري الأوّل، والثاني في بطولة كبرى منذ كأس العالم ١٩٦٦.

وقد عمدت بعض الجماهير الإنجليزية إلى تغطية لوحة جدارية تشبه راشفورد في مدينة ويثينجتون (شمال إنجلترا) بكتابات عنصرية على الجدران، لاحقًا تم إخفاء هذه الكتابات بأعلام إنجليزية ورسائل دعم متعددة الألوان، غالبًا على شكل قلب.

لجنة الانتخابات باتحاد الكرة تكشف القائمة النهائية للمترشحين

كتب - فيصل السعيدي

كشفت لجنة الانتخابات بالاتحاد العماني لكرة القدم النقاب رسميا عن القائمة النهائية للمرشحين لانتخابات مجلس إدارة الاتحاد خلال الدورة الانتخابية المقبلة الممتدة فترتها من٢٠٢١ حتى ٢٠٢٤ عبر مؤتمر صحفي أقيم ظهر أمس بقاعة المؤتمرات الصحفية باستاد السيب الرياضي برئاسة الدكتور حمد الحضرمي رئيس اللجنة وبحضور محمد بن سيف الراشدي نائب رئيس اللجنة ويوسف السعدي عضو اللجنة وجمع من وسائل الإعلام المحلية.

وكانت اللجنة قد افتتحت باب تقديم الترشيحات خلال الفترة من ٢٠ يونيو حتى ٤ يوليو٢٠٢١ حيث تم إغلاق باب الترشيحات في تمام الساعة الثانية ظهر يوم الأحد الموافق ٤ يوليو الجاري.

وقد حددت اللجنة الآلية المعتمدة لتسليم طلبات الترشيح عبر عدة وسائل من خلال تسليمها باليد إلى مقر اللجنة بالاتحاد أو عن طريق الإرسال بالبريد المسجل أو عن طريق الإرسال بالبريد الإلكتروني وقد استلمت اللجنة عدد ٢٨ طلب ترشيح، منها ٢٧ طلب ترشح تم تسليمها باليد وطلب واحد أرسل عن طريق البريد الإلكتروني حيث تقدم ٣ مرشحين لمنصب الرئيس ومرشحان اثنان لمنصب نائب الرئيس ومرشحتان لمنصب مقعد العضو النسائي و٢١ مرشحا لمنصب عضو مجلس الإدارة وتم قبول جميع الطلبات وذلك على ضوء الوثائق والمستندات المقدمة من كل مترشح.

وسمّت لجنة الانتخابات رسميا قائمة المرشحين النهائيين لانتخابات الاتحاد العماني لكرة القدم للدورة الانتخابية القادمة لاختيار مجلس إدارة جديد خلال الفترة من٢٠٢١ حتى ٢٠٢٤ مستعرضة إياهم على النحو الآتي وفق التسلسل الأبجدي، حيث تقدم لمنصب رئيس مجلس الإدارة كل من جاسم بن محمد بن خميس الشكيلي ممثلا عن نادي النهضة وسالم بن سعيد بن سالم الوهيبي ممثلا عن نادي مسقط وعبدالحكيم بن عبدالله بن سالم الغيلاني ممثلا عن نادي الوحدة فيما تقدم لمنصب نائب رئيس مجلس الإدارة كل من : خالد بن حمد بن سالم الغيلاني ممثلا عن نادي صور ومحسن بن حمد بن علي المسروري ممثلا عن نادي جعلان بينما تقدم لمنصب العضو النسائي كل من : فاطمة بنت إبراهيم بن سالمين الفزارية ممثلة عن نادي صحم ولجينة بنت محسن بن حيدر الزعابية ممثلة عن نادي أهلي سداب فيما تقدم لمنصب عضو مجلس الإدارة كل من : إبراهيم بن مبارك بن سعيد العلوي ممثلا عن نادي الطليعة وإبراهيم بن مبارك بن علي الحوسني ممثلا عن نادي صحم وإبراهيم بن علي البلوشي ممثلا عن نادي مجيس وأحمد بن عبدالقادر بن أحمد الحداد ممثلا عن نادي ظفار وأحمد بن عبدالله بن محمد الخنجي ممثلا عن نادي أهلي سداب وأحمد بن علي بن عبدالله السليماني ممثلا عن نادي البشائر وحمود بن بخيت بن ياقوت العطابي ممثلا عن نادي بهلا وخالد بن سالم بن مبارك المديلوي ممثلا عن نادي مجيس وخالد بن سعيد بن ناصر المظفر ممثلا عن نادي السيب وخميس بن عبيد بن حماد القطيطي ممثلا عن نادي الخابورة وداوود بن سالم بن خميس آل جمعه ممثلا عن نادي عمان وسعود بن عامر بن علي المرهوبي ممثلا عن نادي الكامل والوافي وعبدالعزيز بن موسى بن زاهر الخروصي ممثلا عن نادي فنجاء وعبدالعزيز بن نصيب بن مبارك العريمي ممثلا عن نادي ينقل وعبدالله بن علي بن عبدالله الكمزاري ممثلا عن نادي خصب وعبدالله بن محسن بن حمدان الجابري ممثلا عن نادي سمائل وعلي بن محمد بن عباس العجمي ممثلا عن نادي النصر وقتيبة بن سعيد بن محمد الغيلاني ممثلا عن نادي العروبة وماجد بن خلفان بن سيف الصالحي ممثلا عن نادي السويق ومحمد بن سلوم بن مسعود الشكيري ممثلا عن نادي الاتفاق وناصر بن سالم بن علي الهدابي ممثلا عن نادي المصنعة.

جانب من المؤتمر الصحفي للجنة الانتخابات

من حضور وسائل الإعلام

مهام وإجراءات

سلطت لجنة الانتخابات الضوء على أبرز المهام والإجراءات التي ستقوم بها خلال الفترة القادمة تمهيدا لعقد اجتماع الجمعية العمومية للاتحاد والمحدد لها يوم السبت الموافق ٢٨ أغسطس المقبل لإجراء انتخابات مجلس إدارة الاتحاد للدورة الانتخابية القادمة٢٠٢١ حتى ٢٠٢٥ م.

وتشمل هذه الإجراءات التنسيق مع المختصين بالأمانة العامة لاستيفاء كافة المتطلبات القانونية لانعقاد الجمعية العمومية من حيث توجيه الدعوة ونشر إعلان الدعوة لحضور اجتماع الجمعية العمومية في الصحف المحلية وفقا لمتطلبات المادة رقم٣١ من النظام الأساسي.

كما تتضمن إجراءات اللجنة إعداد بطاقات الاقتراع بالتنسيق مع الأمانة العامة وللجنة العديد من المهام يتعين عليها القيام بها خلال الجمعية العمومية المخصصة للانتخابات منها على سبيل المثال التحقق من هوية الناخبين المفوضين ومراقبة الإجراءات الانتخابية أثناء انعقاد الجمعية العمومية وعدد بطاقات الاقتراع واتخاذ القرارات المتعلقة بصحة أو بطلان بطاقات الاقتراع واتخاذ القرار النهائي بشأن المسائل المتعلقة بالإجراءات الانتخابية خلال الجمعية العمومية الانتخابية وإعلان النتائج الرسمية.

إشارة سريعة

وتطرقت لجنة الانتخابات إلى الإشارة لأهم ما يميز عملية التصويت في هذه الدورة الانتخابية حيث إنها تتسم بوجود مقعد للعضو النسائي بمجلس الإدارة ووجوب حصول المرشح لمنصب الرئيس أو نائب الرئيس على نسبة (٥٠٪ + ١) من عدد الأصوات حتى في حالة وجود مرشح واحد وعدم اشتراط حصول المرشح لمنصب عضو مجلس الإدارة على نسبة (٥٠ ٪ + ١) من عدد الأصوات في الجولة الأولى وعليه سوف يفوز المرشحون الحاصلون على أعلى عدد من الأصوات في الجولة الأولى.

إدارة النادي تعمل للحفاظ على معظم عناصر الفريق المحلية

جمعة المحرمي : الكرواتي رادان سيقود السيب الموسم القادم

كتب - عبدالله الوهيبي

يقود المدرب الكرواتي رادان جاسانين الفريق الأول بنادي السيب لكرة القدم رسميا بالموسم الجديد القادم ٢٠٢١/٢٠٢٢ الذي سينطلق يوم ١٦ أكتوبر القادم بخوضه دوري عمانتل ومنافسات بطولة الكأس. حيث أكد ذلك جمعة بن سعيد المحرمي أمين سر النادي أن الإدارة قد تعاقدت مسبقا مع المدرب الكرواتي رادان بالموسم الماضي وقبل أن يتم إلغاء منافساته القوية رسميا من قبل اتحاد الكرة بسبب ظروف الجائحة، حيث أوضح أن المدرب الجديد لم يقم منذ وصوله للسلطنة بقيادة الفريق في أية مباراة رسمية سواء في دوري عمانتل أو مسابقة الكأس، ليعود المدرب رادان برفقة مساعده الفني إلى بلديهما، على أن يعودا للسلطنة مجددا في الأيام القادمة لقيادة الفريق مع بدء مرحلة الإعداد الجديدة للفريق التي من المؤمل أن تنطلق خلال شهر أغسطس القادم.

وأضاف أمين سر النادي أن الإدارة من جهتها تسعى جاهدة للحفاظ على معظم عناصر الفريق المحلية السابقة التي شاركت وسجلت حضورها الجيد والقوي معه وساهمت في تحقيقه للنتائج الإيجابية في الاستحقاقات الداخلية بالموسم الماضية، لهدف ضمان تواجدها مجددا مع الفريق في منافسات الموسم القادم، إلى جانب تعزيزه صفوفه بعدد من المحترفين الأجانب الجدد على مستوى فني عال وحسب رؤية وطلب الجهاز الفني الجديد.

وأشار جمعة المحرمي إلى أن إدارة النادي تتطلع في استمرارية ظهور الفريق بالصورة الفنية الجيدة وتحقيقه للنتائج الإيجابية المشرفة، وعلى حسب ما جرت عليه العادة بالمواسم الأخيرة التي شهدت حضوره بنجاح على منصات التتويج من خلال إحرازه لقب دوري عمانتل لأول مرة في تاريخه بالموسم قبل الماضي ٢٠١٩/ ٢٠٢٠، بالإضافة لإحرازه عددا من المراكز المتقدمة في بطولتي الدوري والكأس بعد الجهود المخلصة التي بذلت من أعضاء مجلس الإدارة ومن القائمين على الفريق الأول والجهازين الفني والإداري واللاعبين في الوقت نفسه ومساندة جماهير النادي الوفية وان كانت عن بعد بسبب ظروف الجائحة قد أتت بثمارها في الأخير والنتائج التي حققها الفريق أسعدت الجميع.

وأشار جمعة المحرمي أمين سر النادي إلى أن هناك توجها من قبل إدارة النادي لإعلان كافة التفاصيل الخاصة المتعلقة بإعداد الفريق والبرنامج المعد له قبيل دخوله منافسات الموسم الجديد سيتم الكشف عنها بعد انتهاء إجازة عيد الأضحى المبارك، متمنيا التوفيق والنجاح لكافة القائمين على إعداد الفريق والجهازين الفني والإداري واللاعبين في الموسم الجديد القادم والذي تمنى أن تتواصل فيه تقديم المستويات الفنية وتحقيق النتائج الإيجابية لأبناء نادي السيب من لاعبي فرق النادي لمختلف الألعاب الرياضية وليس مقتصرا على لعبة كرة القدم فقط.

يذكر أن تعاقد إدارة نادي السيب مع المدرب الكرواتي الجديد رادان جاسانين رسميا جاء خلفا للمدرب السابق البرتغالي برونو بيريرا الذي تم إنهاء عقده رسميا بعد النتائج غير الإيجابية التي حققها الفريق بالموسم الماضي، مما دفعت الإدارة لفسخ عقده، على الرغم من قيادته للفريق لإحراز لقب بطولة الدوري بالموسم قبل الماضي لأول مرة في تاريخه.

كما أن اللاعب النيجري اجيبولا المحترف بالفريق بالمواسم السابقة لن يحضر مع الفريق بالموسم القادم بعد انتهاء عقده رسميا مع الفريق، ويعد جيبولا أحد أبرز المحترفين الأجانب الذين قدموا للسيب وبرز بصورة فنية جيدة مع فريقه في المواسم الماضية، حيث ساهم مع بقية زملائه العناصر المحلية بالفريق بشكل جيد في الظهور المشرف وفي إحرازه للنتائج الإيجابية التي أسعدت الإدارة والقائمين عليه وجميع محبي وجماهير النادي.

من لقاءات السيب بدوري عمانتل الموسم الماضي

جمعة المحرمي

القرعة وضعته في المجموعة الرابعة مع البرتغال والسنغال والأوروجواي

منتخب كرة القدم الشاطئية يواصل جاهزيته الفنية والبدنية لكأس العالم

■ جانب من الحصة التدريبية

كتب -
حمد الريامي

وصف مدرب المنتخب الوطني لكرة القدم الشاطئية طالب بن هلال الثانوي بأن المجموعة بالفعل صعبة مع وجود البرتغال بطل العالم والسنغال بطل إفريقيا والأوروجواي ثاني قارة أمريكا الجنوبية ومع ذلك نحن متفائلون بتحقيق النتائج الإيجابية والتأهل للمرحلة الثانية من البطولة. وأوضح مدرب المنتخب الوطني بأن المشاركة في البطولة الودية الدولية التي ستقام في أوكرانيا خلال الفترة من٢١ إلى ٢٦ يوليو الجاري بمشاركة أوكرانيا البلد المضيف والإمارات وتركيا ستكون المحطة الأخيرة من الإعداد للوقوف على جاهزية اللاعبين فنيا وبدنيا مع المساعي لإقامة مباراتين وديتين في روسيا مع بعض المنتخبات المشاركة في كأس العالم من المجموعات الأخرى لوضع القائمة الرئيسية لمباراة الافتتاح مع البرتغال.

قرعة متوازنة

قرعة بطولة كأس العالم لكرة القدم الشاطئية والتي ستقام في روسيا خلال الفترة من ١٩ إلى ٢٩ أغسطس المقبل، أوقعت القرعة المنتخب الوطني لكرة القدم الشاطئية في المجموعة الرابعة بجانب البرتغال بطل النسخة الماضية والسنغال والأوروجواي. وضمت المجموعة الأولى أصحاب الأرض المنتخب الروسي ومعه الأمريكي والباراجواي واليابان، والمجموعة الثانية موزمبيق وأسبانيا والإمارات وتاهيتي، والمجموعة الثالثة بلاروسيا والسلفادور وسويسرا والبرازيل. وسوف يدشن المنتخب الوطني لكرة القدم الشاطئية أولى مبارياته يوم ٢٠ أغسطس المقبل مع البرتغال، والمباراة الثانية مع الأوروجواي يوم ٢٢ أغسطس المقبل، وسيختتم مبارياته مع السنغال يوم ٢٦ أغسطس المقبل حيث يشارك فيها المنتخب الوطني بعد قرار الاتحاد الآسيوي لكرة القدم باختياره ضمن منتخبات اليابان والإمارات التي ستمثل القارة الآسيوية في مونديال الشواطئ التي تأتي مشاركته للمرة الرابعة في تاريخه بعد إيطاليا٢٠١١ والبرتغال ٢٠١٥ وباراجواي ٢٠١٩.

اكتمال عقد الفرق

وكان قد اكتملت مقاعد عقد المنتخبات المتأهلة بعد تأهل منتخب كولومبيا من منطقة أمريكا الجنوبية إثر حصوله على المركز الثالث في البطولة التي احتضنتها البرازيل لتنضم بذلك لبطل القارة البرازيل ووصيفتها الأوروجواي ويشارك من المونديال ثلاثة منتخبات من آسيا وهي السلطنة واليابان والإمارات، ومن إفريقيا السنغال وموزمبيق ومن منطقة الكونكاكاف السلفادور والولايات المتحدة، وتاهيتي من أوقيانوسيا وأربعة منتخبات أوروبية هي البرتغال وبيلاروسيا وأوكرانيا وإسبانيا بالإضافة لروسيا المنتخب المضيف.

جاهزية عالية

المنتخب الوطني لكرة القدم الشاطئية يواصل معسكره الداخلي قبل الأخير بالملعب الرملي بمجمع السلطان قابوس الرياضي ببوشر والذي يستمر حتى ١٨ يوليو الجاري، وذلك استعدادا للمشاركة في منافسات بطولة كأس العالم والتي سوف تقام في روسيا في الفترة من ١٩ إلى ٢٩ أغسطس القادم. على أن يعقب هذا المعسكر المشاركة في البطولة الودية الدولية التي ستقام في أوكرانيا خلال الفترة من٢١ إلى ٢٦ يوليو الجاري بمشاركة البلد المضيف وتركيا والإمارات. ويركز الجهاز الفني في هذه الفترة للوصول إلى الجاهزية الكبيرة من خلال رفع معدل اللياقة البدنية وكذلك تطبيق الخطط الفنية والتكتيكية لمواجهة المنتخبات العالمية في المونديال على أن يكون هناك معسكر خارجي في روسيا وسيضم مجموعة من المباريات الودية مع بعض الأندية الروسية وكذلك المنتخبات المشاركة في البطولة.

١٣ لاعبا دون تغييرات

واستدعى مدرب المنتخب الوطني لكرة القدم الشاطئية طالب بن هلال الثانوي ١٣ لاعبا للمعسكر الحالي من خلال مشاركة خالد بن خميس العريمي وعبدالله بن مسعود الصوطي وجلال بن خميس السناني ويحيى بن مبيوع العريمي ومنذر بن هلال العريمي ومشعل بن هلال العريمي وعيد بن عبدالله الفارسي ونوح بن سالم الزدجالي وحمود بن ناصر الطوقي وأمجد بن عبدالله الحمداني ويونس بن خميس العويسي وسعيد بن علي الفارسي وسالم بن محمد العريمي، حيث اعتمدت هذه الأسماء بشكل نهائي دون إجراء أي تعديلات في المستقبل إلا إذا حدثت بعض الإصابات لبعض اللاعبين نظرا لجاهزية هذه المجموعة من خلال المعسكرات الداخلية والخارجية المتواصلة والمباريات الودية الأخيرة التي قدم من خلالها اللاعبون مستوى فنيا مقنعا إلا أنه يحتاج إلى الجرعات التدريبية وتطبيق الخطط الفنية والتكتيكية المطلوبة.

نتائج ودية جيدة

وشارك في البطولة الودية التي أقيمت في دبي خلال الفترة من٢١ إلى ٢٦ يونيو الماضي والتي حقق فيها المركز الثاني بعدما فاز على السنغال والإمارات وخسر أيضا منهما في الذهاب ومنحه فارق الأهداف المركز الوصيف بعد السنغال ، وسبق أن أقام معسكرا خارجيا في المملكة المغربية خلال الفترة من ١٠ إلى ١٦ مايو الماضي وخاض معها تجربتين أنهى الأولى بالخسارة ٥/١ وفي التجربة الثانية فاز ٣/١ كانت التجربتان مفيدتين بشكل جيد.

الأمين العام للاتحاد خلال لقائه بمنتخب الشواطئ

طالب هلال: أوكرانيا المحطة الأخيرة من الإعداد للوقوف على جاهزية اللاعبين

طالب هلال

أكد مدرب المنتخب الوطني لكرة القدم الشاطئية طالب بن هلال الثانوي بأن جميع المنتخبات المتأهلة إلى نهائيات كأس العالم بروسيا لا يوجد بها فريق سهل وكل فرق المجموعة الرابعة التي وقعنا فيها بالفعل صعبة مع وجود البرتغال بطل العالم والسنغال بطل إفريقيا والأوروجواي ثاني قارة أمريكا الجنوبية ومع ذلك نحن متفائلون بتحقيق النتائج الإيجابية والتأهل للمرحلة الثانية من البطولة لأن كل هذه المنتخبات سبق وأن التقينا بها من قبل ، حيث واجهنا البرتغال في البطولة الماضية ونعرف أسلوبهم وإمكانياتهم والسنغال لعبنا معها مرتين في البطولة الودية الأخيرة في دبي خسرنا في الأولى وكسبنا الثانية، كما التقينا وديا بالأوروجواي، لذلك لدينا المعلومات الكافية عن هذه المنتخبات ولن نكون الفريق الأضعف في المجموعة بل سنقاتل وثقتنا كبيرة في جميع اللاعبين.

وأوضح مدرب المنتخب الوطني لكرة القدم الشاطئية بأن المعسكر الداخلي الحالي والذي سيتواصل حتى ١٨ من يوليو الجاري سنركز فيه على رفع اللياقة البدنية ومهارات اللاعبين وتطبيق الخطط والجمل التكتيكية التي نريدها وتصحيح الأخطاء التي وقعنا فيها في مباريات البطولة الودية بدبي، وبعدها سيخضع اللاعبون للراحة لمدة ٣ أيام من خلال العيد مع أسرهم لنتوجه بعدها إلى المعسكر الخارجي في أوكرانيا والذي نسعى للاستفادة منه بشكل كبير باعتباره المحطة قبل الأخيرة من الإعداد المتواصل وسنلعب ٣ مباريات مع أوكرانيا والإمارات وتركيا وهي منتخبات جيدة لأجل الاحتكاك وتعويد اللاعبين على مباريات قوية.

وأشار المدرب طالب بن هلال الثانوي بعد العودة من أوكرانيا سيكون لدينا معسكر داخلي أخير في السلطنة على أن نتوجه إلى روسيا قبل ٥ أيام من البطولة ونحاول أن نلعب مباراتين وديتين مع بعض منتخبات المجموعة الأخرى من أوروبا وأمريكا الجنوبية التي ستعسكر هناك لاعتماد التشكيلة الأساسية التي سنخوض بها المباريات.

وواصل مدرب المنتخب الوطني لكرة القدم الشاطئية حديثه: ثقتنا كبيرة في اللاعبين ومستواهم يتطور بشكل أفضل خاصة وأن بعضهم مضى على وجوده بصفوف المنتخب فترة طويلة وأصبح لديه الخبرة الميدانية في هذه المباريات لذلك نرى بأن ودية أوكرانيا ستكون الاختبار الحقيقي لجاهزية جميع اللاعبين.

واختتم مدرب المنتخب الوطني لكرة القدم الشاطئية طالب بن هلال الثانوي حديثه بأن المباراة الأولى الافتتاحية مع بطل العالم منتخب البرتغال هي الأهم وعلينا أن نقدم كل ما لدينا من إمكانيات وبعزيمة وإصرار اللاعبين سنكون لهم ندا بند ولن ترهبنا مستوياتهم ولا نتائجهم على أن تكون المباراة الثانية مع الأوروجواي هي المفصلية قبل مواجهة السنغال في المباراة الأخيرة وتأكيد قدراتنا في الوصول إلى المرحلة الثانية.

من تدريبات الحراس

يوسف عبيد: ثلاثي الحراس جاهز للمهمة الكبيرة

قال يوسف بن عبيد مدرب الحراس بالمنتخب الوطني لكرة القدم الشاطئية بأن ثلاثي الحراس أمجد الحمداني ويونس العويسي وسعيد الفارسي جاهز للمهمة في حراسة مرمى المنتخب الوطني نظرا لتنافسهم على تأكيد تطور مستواهم الفني خلال الفترة الأخيرة إلا أنهم بحاجة إلى جرعات تدريبية إضافية لرفع معدل اللياقة البدنية وبعض المهارات الفنية وخاصة في كيفية التعامل مع الكرات المرتدة والتسديدات المباغتة. وأضاف مدرب حراس المنتخب الوطني لكرة القدم الشاطئية بأن الوقت المتبقي قبل انطلاقة البطولة كاف لتجهيز الحراس بالطريقة التي نراها مناسبة مع معرفتنا التامة بقوة المنتخبات في المجموعة نظرا لوجود مجموعة من اللاعبين الذين كانوا في صفوف المنتخبات الوطنية العالمية. وأشار يوسف عبيد إلى أن بطولة أوكرانيا ستعطي الصورة الحقيقية لجاهزية المنتخب الوطني وهذا ما نسعى إليه لأن الفرصة كبيرة نحو المنافسة على واحدة من بطاقتي التأهل للمرحلة الثانية والجميع لديه الإصرار والعزيمة الكبيرة على ذلك.

ناصر العبري: نسعى لرفع معدل اللياقة والقوة البدنية للاعبين

أوضح ناصر العبري مدرب اللياقة البدنية بأن التركيز كان في البدايات الأولى على التحمل والعمل التدريجي على رفع معدل اللياقة البدنية، حيث كشفت لنا البطولة الودية في دبي مستويات اللاعبين، لذلك هذا المعسكر ركزنا فيه على القوة والسرعة والتحمل والذي يأتي بناء على نتائج الاختبارات السابقة وما قدمه اللاعبون في بطولة دبي وسعينا خلال الفترة الأخيرة إلى تعويد اللاعبين على ذلك من خلال حصص تدريبية صباحية ومسائية على شاطئ البحر وصالة التقوية والملعب حيث وجدنا أن رتم المستوى الفني والأداء يرتفع بشكل واضح.

وقال العبري نظرا للاستعدادات المتأخرة كان اللاعبون لديهم نسبة ٣٠٪ من اللياقة البدنية والتحمل قبل بطولة دبي الودية وارتفع ذلك تدريجيا، وفي هذا المعسكر ومن خلال بطولة أوكرانيا الودية نسعى لإيصال هذه النسبة إلى ٩٥٪ وسيكتمل الباقي في المعسكر الأخير بروسيا الذي يسبق المشاركة في البطولة لأن المباريات وحدها من تعطي اللاعب القدرات البدنية العالية من خلال الاحتكاك والتلاحم والجري واستخدام مهاراته الفنية وسط الملعب.

وعن مستويات المنتخبات في المجموعة الرابعة التي وقع فيها المنتخب الوطني، أوضح أنه علينا تحليل المنتخبات الثلاثة والعمل على إيصال اللاعبين إلى مستويات لاعبي هذه المنتخبات لكي تتضح معنا الصورة بشكلها المتكامل مثل المنتخب السنغالي الذي خسرنا منه في مباراة الذهاب بودية دبي لكن فزنا عليه في الثانية بعدما صححنا أخطاءنا وركزنا على الجوانب الفنية التي وجدناها مناسبة في كيفية مجاراة لاعبي السنغال وإذا أتيحت لنا الفرصة في إقامة مباراتين وديتين في روسيا قبل البطولة سيكون ذلك الأهم للوقوف على الجاهزية الكاملة للاعبين.

اتحاد السباحة ينهي الفحوصات الطبية للمنتخب والجهاز الفني

من تدريب منتخب السباحة

أجرى الاتحاد العماني للسباحة الفحوصات الطبية اللازمة لعناصر المنتخب الوطني والجهاز الفني للتأكد من خلوهم من فيروس كورونا وسلامة وضعهم الصحي قبل استئناف التدريبات اليومية المقررة، إضافة إلى تمكين جميع السباحين (فئة ١٥ سنة وما فوق) والجهاز الفني من أخذ الجرعتين الأولى والثانية من التطعيم الخاص بفيروس كورونا، وذلك في إطار الاستعداد للمشاركات القادمة لمنتخبات السباحة وفي ضوء البرنامج الفني المعد للمنتخبات الوطنية لمرحلة تأهيل وتحضير السباحين للحصص التدريبية المكثفة خلال هذه المرحلة، وذلك وصولًا إلى تحقيق الأهداف التي رسمها مجلس إدارة الاتحاد وبناء على التوصيات التي خرج بها اللقاء المشترك بين كل من لجنة المنتخبات والمدربين والأجهزة الفنية بالاتحاد والذي ترأسه طه بن سليمان الكشري رئيس مجلس إدارة الاتحاد رئيس لجنة المنتخبات والمدربين باتخاذ جميع الاحتياطات والتدابير الاحترازية المهمة لتأمين سلامة الجميع بمن فيهم العاملين بالاتحاد والحد من انتشار هذا الفيروس بين أسرة السباحة وتكون الحماية شاملة لجميع المتواجدين بشكل يومي أثناء التدريبات في بركة السباحة.

من جانب آخر واستكمالًا لجاهزية المنتخب قام الاتحاد العماني للسباحة بإجراء فحص طبي شامل تمثل في إخضاع جميع السباحين إلى اختبار الجهد وتخطيط القلب تحت إشراف طبيب مختص في القلب والشرايين، الهدف منه الاطمئنان على صحة وسلامة الجهاز القلبي (الوعائي) الدوراني لسباحينا خصوصًا بعد التوقفات المتكررة عن الأنشطة الرياضية خلال الموسم الرياضي ٢٠٢٠/ ٢٠٢١ حيث أثبتت التقارير الطبية سلامة جميع سباحي المنتخب وقدرتهم على تحمل جرعات تدريب مرتفعة.

الجدير بالذكر أن المنتخب الوطني للسباحة سيقيم بداية الشهر القادم معسكرا تدريبيا مغلقا في المجمع الرياضي بالبريمي ضمن خطة إعداد المنتخب للمشاركة في البطولة الثامنة والعشرين للألعاب المائية بمجلس التعاون لدول الخليج العربية التي ستقام في العاصمة القطرية الدوحة خلال الفترة ١٩-٢٢ من أغسطس المقبل.

إنهاء الدوري وتوزيع الجوائز المالية بالتساوي على الأندية

المنتخب الوطني يشارك في البطولة الآسيوية لليد بإيران

المنتخب الوطني الأول لكرة اليد

اعتمد مجلس إدارة الاتحاد العماني لكرة اليد مشاركة المنتخب الوطني الأول لكرة اليد للصالات في البطولة الآسيوية التي ستقام في يناير ٢٠٢٢ بإيران، كما تم الموافقة على توصية لجنة المسابقات بإنهاء الدوري وتوزيع الجوائز المالية المخصصة للدوري بالتساوي بين الأندية الستة المشاركة وذلك نظرا للخسائر المالية التي تكبدتها الأندية للاستعداد لهذه المسابقة في ظل الوضع الحالي لجائحة فيروس كورونا، حيث شارك في دوري الدرجة الأولى ٦ أندية وهي مسقط ونادي عمان والسيب وأهلي سداب ومجيس وصلالة.

كما قرر المجلس الموافقة على توصية لجنة المسابقات بإلغاء المباراة الفاصلة بين نادي الاتحاد صاحب المركز الثالث في مسابقة دوري الدرجة الثانية وصاحب المركز الأخير في مسابقة دوري الدرجة الأولى نظرا لظروف توقف دوري الدرجة الأولى وعدم استكمال منافساته وعلى ضوء ذلك وافق المجلس على توصية لجنة المسابقات باعتماد صعود ٣ من أندية الدرجة الثانية لتكون ضمن أندية الدرجة الأولى للموسم الرياضي القادم (٢٠٢١ . ٢٠٢٢) وكما تم تأكيد صعود نادي الاتحاد إلى مصاف دوري الدرجة الأولى للموسم الرياضي القادم (٢٠٢١ . ٢٠٢٢) باعتباره حقق المركز الثالث في مسابقة دوري الدرجة الثانية هذا الموسم (٢٠٢٠ . ٢٠٢١).

الفارسي يكثّف تدريباته بتركيا استعدادا لبطولة العالم

يكثف عدّاء المنتخب الوطني للشباب حسين الفارسي تدريباته البدنية في معسكره الخارجي في مدينة أرضروم التركية، استعدادًا للمشاركة في بطولة العالم لألعاب القوى للشباب التي تقام في كينيا خلال الفترة من ١٧ إلى ٢٢ أغسطس القادم. ويأتي المعسكر في إطار جهود الاتحاد العماني لألعاب القوى لتوفير البيئة الممكنة له وإكمال جاهزيته بعدما حقق رقمًا مؤهلًا في سباق ٨٠٠ متر عدوا، في زمن وقدره ١,٥٠,٧٩ دقيقة.

ويواصل اللاعب تدريباته المكثفة منذ وصوله مدينة أرضروم، حيث بدأ بالتدريبات البدنية والعضلية في الأماكن المفتوحة، لينتقل بعدها إلى تدريبات المضمار، وذلك بهدف رفع معدلات اللياقة البدنية والعضلية تحت إشراف مدربه الكويتي فهد الشمري في المعسكر الذي يستمر حتى ١٥ من أغسطس القادم.

وقال فهد الشمري مدرب عدّاء المنتخب حسين الفارسي: التدريبات مستمرة منذ وصولنا إلى تركيا وتحديدًا في مدينة أرضروم التركية وهي مدينة يقصدها جميع عدائي العالم للتدريب، لأنها منطقة مرتفعة عن سطح الأرض وهي مناسبة جدًا لتدريبات القدرة والتحمل ورفع معدل اللياقة البدنية، وهي مشابهة لموقع منافسات بطولة العالم لألعاب القوى للشباب بكينيا، لذلك تم اختيارها لتكون مقرا لتدريبات لاعب المنتخب حسين الفارسي، موضحًا أن التدريبات بدأت في غابات المنطقة ثم انتقلت إلى تدريبات المضمار.

وأضاف الشمري قائلًا: اللاعب في وضع فني متطور، ورغم ظروف الجائحة، إلا أن اللاعب واصل تدريباته ومرانه بصورة فردية، واستطاع تحقيق رقم مؤهل لكأس العالم للشباب في سباق ٨٠٠ متر، وبجهود من الاتحاد العماني لألعاب القوى استطعنا تأمين معسكر خارجي له في تركيا، حيث وضعنا خطة مكثفة تتضمن حصصًا تدريبية متنوعة تضمن زيادة الجوانب الفنية والبدنية بما يُسهم في تطور المستوى الفني وتحقيق نتائج مشرفة في بطولة العالم بكينيا تمكنه من الوصول إلى منصات التتويج.

استعدادا لدورة الألعاب البارالمبية بطوكيو

منتخب ألعاب القوى لذوي الإعاقة يكثف تدريباته بمعسكر تونس

كتب - خليفة الرواحي

يكثف المنتخب الوطني لألعاب القوى لفئة ذوي الإعاقة تدريباته في معسكره الخارجي بتونس الذي انطلق قبل شهر ونصف ويستمر حتى منتصف شهر أغسطس القادم، وذلك استعدادا للألعاب البارالمبية بطوكيو التي ستقام خلال الفترة من ٢٥ أغسطس إلى ٦ سبتمبر، حيث يحضر المعسكر الخارجي كل من اللاعب محمد بن جميل المشايخي ومدربته سونيا مصطفى حسين واللاعب طه بن عبدالله الحراصي ومدربه محمد النفطي. ويواصل المنتخب الوطني لألعاب القوى حصصه التدريبية المكثفة وأخذ جرعات تدريبية مضاعفة بهدف رفع المستويات الفنية والبدنية للاعبين والوصول بهم إلى المستوى الذي يمكنهم من المنافسة على منصات التتويج وحصد الميداليات الملونة، حيث يأتي المعسكر في إطار الجهود التي تبذلها اللجنة البارالمبية العمانية بمساندة من وزارة الثقافة والرياضة والشباب وبدعم من إشراقة جناح التنمية الاجتماعية لشركة كيمجي رامداس وشركة اوكيو لتعزيز مستويات لاعبي المنتخب وتمكينهم من الوصول إلى مستويات مشرفة.

وفي هذا الجانب قالت سونيا مصطفى حسين المدربة العامة للمنتخب الوطني مشرفة اللاعب محمد المشايخي: الحمد لله المعسكر ناجح جدا منذ انطلاقته قبل شهر ونصف، واللاعبان في وضع فني ومهاري ونفسي مثالي نظرا للبيئة المثالية التي توفرت لهم في هذا المعسكر، وما صاحبه من تنظيم حصص تدريبية مكثفة ومتخصصة في الجانب البدني والمهاري، ولله الحمد تسود التدريبات أجواء معنوية عالية مصحوبة بعزيمة وإصرار كبيرين من اللاعبين للوصول إلى أفضل المستويات الفنية المتطورة.

من تدريبات محمد المشايخي

وأضافت: التدريبات محاطة بأجواء مثالية وطقس جميل مما دفعنا كجهاز فني لزيادة الحصص التدريبية ومضاعفة عدد ساعاتها، وذلك بهدف الاستفادة من الوقت في توفير مساحات تدريبية أكبر تمكن اللاعبين من اكتساب المزيد من قوة التحمل وتعزيز الإرادة لتحقيق مستويات أعلى تمكنهم من المنافسة في الألعاب البارالمبية القادمة بطوكيو، موضحة أن المعسكر لم يكن ليتحقق لولا الجهود الكبيرة التي بذلتها اللجنة البارالمبية العمانية ومساندة وزارة الثقافة والرياضة والشباب، كما أنه جاء نتيجة الدعم الكبير المقدم من الشركات الراعية وهي إشراقة جناح التنمية الاجتماعية لشركة كيمجي رامداس وشركة اوكيو، فلهم منا كل الشكر والتقدير على هذا الدعم السخي للمنتخب الوطني لألعاب القوى لفئة ذوي الإعاقة.

بينما قال اللاعب محمد المشايخي: الحمد لله التدريبات تسير وفق الخطة التي أعدها الجهاز الفني واعتمدتها اللجنة البارالمبية العمانية، والمعنويات عالية حيث أحرص على الاستفادة من أوقات المعسكر لرفع اللياقة البدنية والعضلية والمهارية، وأبذل من خلال التدريبات قصارى جهدي من أجل الاستفادة من كافة الحصص التدريبية المعدة من قبل المدربة. وأضاف محمد المشايخي: منافسات الألعاب البارالمبية منافسة ليست سهلة فهي تجمع أفضل لاعبي فئة ذوي الإعاقة، لذلك لا بد لنا أن نواصل التدريبات واستثمار عامل الوقت لاكتساب المزيد من المهارات والخبرات التكتيكية والفنية والبدنية، مؤكدا تطلعه إلى تحقيق مستوى مشرف في الألعاب البارالمبية، وأن يكون ضمن الكبار في منصات التتويج، وقال: طموحاتي كبيرة وعيني على الميداليات الملونة في هذا المحفل الرياضي الدولي الكبير لفئة ذوي الإعاقة، وأتوجه بالشكر للجنة البارالمبية العمانية ووزارة الثقافة والرياضة والشباب على تأمين المعسكر والشكر موصول للشركات الداعمة وهي إشراقة جناح التنمية الاجتماعية لشركة كيمجي رامداس وشركة اوكيو.

ختام دورة التخطيط الاستراتيجي للمؤسسات الرياضية

تختتم اليوم دورة التخطيط الاستراتيجي للمؤسسات الرياضية والتي نظمتها الأكاديمية الأولمبية العُمانية وذلك عبر التواصل المرئي، وذلك في إطار تمكين المشاركين من تحديد أهداف المؤسسات الرياضية وربطها بوظائف العمل الإداري والتنظيم المؤسسي، وإكسابهم طرق وأساليب التخطيط المنهجي التي تساعدهم على تحديد اتجاهات العمل المستقبلي. واستهدفت الدورة موظفي الشؤون الإدارية في المؤسسات الرياضية والرياضة العسكرية، حيث تهدف إلى تسليط الضوء على المراحل الأساسية للتخطيط الاستراتيجي، واستخدام أساليب التحليل الحديثة في التخطيط، كذلك التعرف على أدوات المتابعة والتقييم في الخطط الاستراتيجية، وإدراك الخيارات الاستراتيجية وأساليب التنفيذ. ويحاضر في الدورة الدكتور منصور بن سلطان الطوقي رئيس اللجنة البارالمبية العُمانية محاضر معتمد من اللجنة الأولمبية الدولية، حيث تناول العديد من الموضوعات من بينها المفاهيم الأساسية وأنواع ومستويات الأهداف في الخطط الاستراتيجية، وأدوات التحليل لتحديد الأولويات الاستراتيجية، واستراتيجيات التنفيذ، بالإضافة إلى التطرق لأنواع المتابعة والتقييم ومؤشرات الأداء، وطرح عدد من النماذج للخطط الاستراتيجية في المجال الرياضي، ومن المتوقع أن يتمكن المشاركون في نهاية الدورة من اكتساب العديد من المهارات ممثلة في صياغة الأهداف الاستراتيجية والأهداف النقدية، والتحليل البيئي والمؤسسي، والتفكير النقدي والإبداعي.

غدا .. انطلاق السباقات التأهيلية للهجن على مستوى المحافظات

تنطلق غدا الجمعة السباقات التأهيلية للهجن المخصصة لفئة «الفطامين والحقايق» التي ينظمها الاتحاد العماني لسباقات الهجن في ٤٤ ميدانًا بمحافظات السلطنة المختلفة. وتأتي السباقات بدعم من وزارة الثقافة والرياضة والشباب في إطار الاهتمام المتواصل الذي توليه حكومة السلطنة للحفاظ على هذا الموروث الحضاري الذي يمثل عائدا اقتصاديًا لمربي الهجن والمضمرين إضافة إلى التشجيع المستمر لهذه الرياضة العريقة من فئات المجتمع كافة؛ فقد أُنشئ لها أفضل الميادين المجهزة بالمرافق الضرورية وتحظى بمتابعة واسعة على الصعيد الإعلامي والجماهيري وتُرصد لها الجوائزُ النقدية والعينية وكان الاتحاد العماني لسباقات الهجن قد أوكل إلى اللجان المحلية في الولايات عملية تنظيم هذه السباقات والإشراف عليها وتحديد عدد الأشواط والمسافات والفئات المشاركة فيها.

من سباقات الهجن الماضية

مخيم صيفي افتراضي للأشبال بمحافظة الظاهرة

عبري - سعد الشندودي

نظم قسم الكشافة والمرشدات بالمديرية العامة للتربية والتعليم لمحافظة الظاهرة المخيم الصيفي الافتراضي للأشبال والزهرات بمدارس ولايات الظاهرة تحت شعار (مخيمنا معرفة ومهارة) وذلك عبر الاتصال المرئي. وهدف المخيم الكشفي الافتراضي بمحافظة الظاهرة إلى تنمية معارف ومعلومات الأشبال والزهرات وتوطيد العلاقات الاجتماعية بين الأشبال والزهرات وتمكين الفتية والفتيات من استخدام التقانة وشبكات التواصل الاجتماعي. وتم من خلال المخيم الصيفي الافتراضي للأشبال والزهرات بمحافظة الظاهرة تعريفهم ببرنامج سكراتش قدمته سامية السنانية وتعريفهم ببرنامج فاين كرافت قدمته واضحة المعمرية بالإضافة إلى تعريفهم بطريقة الحساب الذهني في الرياضيات قدمه المدرب الدولي وسام يونس، والسياحة في بلادي قدمته حنان اليعقوبية، بينما قدم هلال الكلباني برنامج حفل السمر.

عُمان المبوب
AL Mobawab

للإعلان في قسم الاعلانات المبوبة :
بجريدة عمان وعمان أوبزيرفير
علي المعشري : 99639264 a.almashari@omandaily.om
محمد الراشدي : 99841230 m.alrahdi86@yahoo.com
مكتب نزوى –محسن العميري : 99205735 nizwa_off@hotmail.com
مكتب صلالة – بخيت الشحري: 92998577 bakhit.omandaily@gmail.com
مكتب صحار– محمد الجهوري : 99780935 sohardaily@omaninfo.om
او على الارقام التالية : 92721879 -95919344

حساب بنك مسقط لوزارة الاعلام
042310917680018

خدماتنا متوفرة
في جميع مكاتب سند

☐ سيارات للبيع ☐ للإيجار ☐ طلب وظيفة ☐ المشاركة في سكن ☐ سيارات نقل ☐ خدمات عقارية (للبيع للإيجار للاستثمار) ☐ حج وعمرة ☐ أثاث مستعمل للبيع ☐ دعاية افتتاح (مطاعم عيادات محلات) ☐ إعلانات وظائف ☐ تعليم سياقة ☐ خدمات تنظيف المنازل ومكافحة الحشرات

الخميس ٥ من ذي الحجة ١٤٤٢هـ الموافق ١٥ من يوليو ٢٠٢١م العدد ١٤٦٥٣
Thursday 15 July 2021 - Edition No 14653

فقدان

فقد بشاره بنت سعيد رجب الشكيلية وخزانة بنت سعيد رجب الشكيلية سند ملكية ارض السكنية رقم ٩٠ الكائنة في ولاية سدح مساحتها ١٢١ م٢ فعلى من يجده يسلمه لأقرب مركز للشرطة من يجده يسلمه لأقرب مركز للشرطة

.....

فقد هلال بن أحمد الصباحي سند ملكية ارضه السكنية رقم ٥٦ الكائنة في ولاية بركا \ صومحان الجنوبية بالمربع NW ٦/٩٠مساحتها ٤٨٤ م٢ فعلى من يجده يسلمه لأقرب مركز للشرطة ..من يجده يسلمه لأقرب مركز للشرطة

.....

فقد حمد بن سالم بن سليم الشرجي سند ملكية ارضه السكنية رقم ٥٢الكائنة في ولاية المضيبي بالمربع المخترع/٣مساحتها ٦١٧ م٢ فعلى من يجده يسلمه لأقرب مركز للشرطة ..من يجده يسلمه لأقرب مركز للشرطة

.....

فقد مينا ساركي نيبالية الجنسية جواز سفر رقم ١٠٣٤٨٦٧٩ فعلى من يجده يسلمه لأقرب مركز للشرطة ..من يجده يسلمه لأقرب مركز للشرطة

.....

فقد عبدالناصر عبد الوهاب منصور احمد مصري الجنسية جواز سفر رقم A ٢١٤٢٦٥٣١ فعلى من يجده يسلمه لأقرب مركز للشرطة ..من يجده يسلمه لأقرب مركز للشرطة

إعلان

تعلن شركة اضواء بحر العرب للتجارة –تضامنية المقيدة بالسجل التجاري بمحافظة جنوب الشرقية رقم ١٣٠٦٣٢٣ أنها بصدد تحويل شكلها القانوني من شركة تضامنية إلى شركة الشخص الواحد وفقا للمادة (١٣) مكرر (٢)من قانون الشركات التجارية رقم (٧٤/٤) وتعديلاته وعلى كل من له اعتراض على ذلك التقدم بأسباب اعتراضه إلى إدارة للتجارة والصناعة وترويج الاستثمار بمحافظة جنوب الشرقية وذلك خلال مدة شهرين من تأريخ نشر هذا الإعلان.

.....

تعلن شركة خيرات نزوى الذهبية–تضامنية المقيدة السجل التجاري تحت رقم ١١٧٧٥٣١ أنها بصدد تعديل شكلها القانوني من تضامنية الى شركة الشخص الواحد وفقا للمادة رقم (٣١) من قانون الشركات التجارية رقم (٢٠١٩/١٨م). وكل من لديه اعتراض على ذلك التقدم بأسباب اعتراضه الى ادارة للتجارة والصناعة والترويج الاستثمار بمحافظة الداخلية بنزوى وذلك خلال مدة مدة (٣٠) يوما من تاريخ نشر هذا الإعلان.

.....

تعلن شركة كوس الوسطى للتجارة –المقيدة تحت رقم سجل تجاري ١٠٨٢٩٩٥ أنها بصدد تعديل شكلها القانوني من تضامنية الى شركة الشخص الواحد وكل من لديه اعتراض على ذلك التقدم بأسباب اعتراضه الى ادارة للتجارة والصناعة والترويج الاستثمار بمحافظة الوسطى وذلك خلال مدة مدة شهرين من تاريخ نشر هذا الإعلان.

إعـلان

وفقا لاحكام المادة ١٥٠ من قانون الشركات التجارية تعلن شركة مركز بن غدير للخدمات السريعة المقيدة بالسجل التجاري بصلالة رقم ١٢٨٤١٧٩ بانها بصدد تخفيض رأسمالها من ٥٠,٠٠٠ ريال عماني الى ٢٠,٠٠٠ريال عماني و كل من له اعتراض على ذلك التقدم بأسباب اعتراضه إلى لامانة السجل التجاري بوزارة التجارة والصناعة وترويج الاستثمار خلال مدة (٣٠)يوما من تأريخ نشر هذا الإعلان.

.....

وفقا لاحكام المادة ١٥٠ من قانون الشركات التجارية تعلن شركة بوابة الخليج المتحدة للتجارة المقيدة بالسجل التجاري بصلالة رقم ١٠٠٤١١٣ بانها بصدد تخفيض رأسمالها من ٥٠,٠٠٠,ريال عماني الى ٢٠,٠٠٠ ريال عماني و كل من له اعتراض على ذلك التقدم بأسباب اعتراضه إلى لامانة السجل التجاري بوزارة التجارة والصناعة وترويج الاستثمار خلال مدة (٣٠)يوما من تأريخ نشر هذا الإعلان.

يطلب عملا

سودانية خبرة تزيد على العشرين عاما في مجال التخطيط والادارة نجاحات متعددة في ادارة الجامعات والمؤسسات التعليمية مهارات عالية في ادارة الازمات وحل المشكلات ماجستير ٢٠١٣ في ادارة الاعمال تبحث عن فرصة عمل مناسبة ☎ ٧٩٣٧٧٦٥

للبيع

مخبز للبيع بمحافظة شمال الباطنة ولاية صحار يشمل ٣ محلات بمختلف الفروع ومطبخ رئيسي ☎ ٩٢٢٣١٣٩٣ ٩٦١٠١٢٨٨

مطـلـوب

مطلوب أرضي وفلل الانصب والخوير والمعبيلة والخوض والحيل ولدينا آراضي وعقارات للبيع ☎ : ٢٤٢٩١٥٠٠ ٩٢٠٩٧٤٤١ www.alllr.com

مطلوب فلل للبيع من الملاك في بركاء والمعبيلة والخوض للتواصل ☎ ٩٤٦٦٤٦٣٥ ☎ ٩٥٨٥٠٣٤٥ ☎ ٩١٧٧٦٦٤٨

للبيع

بيع مركبة تعلن الشركة العمانية لخدمات التمويل ش.م.ع.ع عن بيع مركبة من نوع كيا صالون بيكانتو طراز ٢٠١٧ احمر اللون فعلى من يرغب بالشراء تقديم عرض الشراء لدى الشركة خلال أسبوع من تاريخ النشر ☎ ٢٤٧٢٤٧١٤

.....

بيع مركبة تعلن الشركة العمانية لخدمات التمويل ش.م.ع.ع عن بيع مركبة من نوع رينولت الدفع الرباعي كيلوس طراز ٢٠١٩ اسود اللون فعلى من يرغب بالشراء تقديم عرض الشراء لدى الشركة خلال أسبوع من تاريخ النشر ☎ ٢٤٧٢٤٧١٤

شقة في العامرات بالطابق الثالث قريبة من مسجد الاحسان يتكون من غرفتين ومجلس وحمامين ومطبخ سعر الشقة ٢٠ الف ريال عماني ☎ ٩١٤٨٨٣٦٤

خدمات

للاستثمار أرض زراعية بركاء على الخط السريع مباشرة ١٥٠ الف متر مربع للاستثمار لغرض تربية الحيوانات والمواشي وتوريدات اللحوم ☎ ٩٩٣٢٨٨٨٠

العاج للخدمات العقاريه متخصيين في المجال العقارية للتواصل ☎ ٩٤٦٦٤٦٣٥ ☎ ٩٥٨٥٠٣٤٥ ☎ ٩١٧٧٦٦٤٨

خدمات

مشاريع الجابري الفضية مكافحة جميع انواع الحشرات ، الصراصير . الفئران، العقارب ، الافاعي، النمل الابيض ، (الرمة) مع الضمان ، خدمات تنظيف المنازل والسجاد . ☎ : ٩٠٩٦١٧١٥ واتساب : ٩٠٩٦١٧١٥

صيانة كاملة للمباني – أعمال كهربائية ، دهان البلاط ، السباكة نجارة ، المنيوم، وأعمال مدنية عامة . ☎ : ٩٩٤١٧٢٦٢

متخصصون في صياغة قلائد وأساور وأسماء بالفضة الخالصة أو المطلية بالذهب للتواصل هاتف: ☎ ٩٤١٢٢٢٠٣

.....

الاختيار الكامل للتجارة مكافحة جميع أنواع الحشرات، الصراصير والفئران والعقارب والأفاعي وخدمات تنظيف السجاد ☎ ٩٩٤٤٨٨٥٣

.....

العاج العقارية مكتب متخصص في(الوساطة العقارية) البيع / الشراء /التأجير / الإدارة (مطلوب فلل و شقق وأراض للبيع أو التأجير) في السيب وبركاء ☎ ٩٥١٤١٤٥٤ : ☎ ٩٤٦٦٤٦٣٥ ☎ ٩٥٨٥٠٣٤٥ ☎ ٩١٧٧٦٦٤٨

.....

تلميع الرخام وبلورته وتنظيف ارضية المباني، تلميع الارضيات والسجاد وغسل الاريكة ومكافحة الآفات ومكافحة النمل الابيض والصيانة والنقل رقم التواصل: ☎ ٩٩٥٠٤٢٧٥

.....

شركة كندة العالمية للتنظيف العام، الفحص الجيد،معالجة النمل الابيض، تلميع الرخام وتنظيف السجاد ☎ ٩٩٠٤٤٠٦٢ حمزة هاتف ☎ ٢٤٤٧٥٨٩٤ ☎ ٩٤٣٥٣٠٣٣

خدمات

نوفر لكم افضل عروض المقاولات و التشييد بأسعار تنافسية – مسقط والباطنة والولايات المجاورة ☎ ٩٥١٤١٤٥٤ ☎ ٩٥٨٥٠٣٤٥

.....

البريق لتنظيف المباني والمنازل والمساجد والمفروشات بأسعار مناسبة للتواصل: ☎ ٩٥٦٤٣٤٣٢

الاتحاد للصيانة والتنظيف تقدم خدمات مكافحة الآفات ومكافحة عثة الفراش ومكافحة الافاعي ومكافحة النمل الابيض ومكافحة ما قبل وبعد البناء ☎ ٩٣٠٩٨٤٥٠ ☎ ٧٨١٤٣٢٢٨

– مكافحة الرمة والنمل الابيض وبضمانات تصل إلى ١٥ سنة.
– مكافحة بق وعث الفراش مع الضمان.
– مكافحة جميع أنواع الحشرات والقوارض والزواحف.
☎ ٩٩٠٣٧٦٩٠ ☎ ٩٥٩٥٠٠٧٠

أيد عاملة الاحاطة لجلب الايدي العاملة أول مرة في السلطنة يمكنك اختيار خادمتك وانت في منزلك وأينما كنت الوصول خلال أسبوع بعد التاشيرة مع خدمة توصيل المنازل يتوفر عاملات المنزل من الفلبين–سيرلانكا غانا– سيرليون – بنجلاديش ☎ ٧١٢٣٤١٦٥ ☎ ٩٣٨٣٥٢٣٤ ☎ ٩٢٤٥٦٩٢٩ ☎ ٢٤٤٨٣٥٥٥ ☎ ٢٤٤٨٨٨٣٨ رضاكم هدفنا

للإيجار

أرض زراعية بالرميس ٧٠٠٠ متر للتأجير والاستثمار كمخازن ٦ الاف شهريا ☎ ٩٩٣٢٨٨٨٠

غرفتان منفصلتان مكيفتان مقابل مستشفى النهضة ☎ : ٩٩٣٦٥١٦٩

للإيجار – مستودع في غلا منطقة ٥٤٠ متر مربع ☎ ٩٣٢٠٥٦٩٠

للعزاب ..غرفة للايجار في سوق الخوض ٨٠ ريال ☎ : ٩٤١٧١٩١٥

للإيجار ٢ دكان خلف كوماتسو ☎ : ٩٩٠٢٤٩٤٩

للاستثمار أو الإيجار ارض صناعية بمساحة ٢٧٠٠ م٢ في صناعية صحم للتواصل هاتف رقم: ☎ ٩٩٣٦٠٤٢٢

نقل

نقل و توصيل البضائع محافظة مسقط والولايات المجاورة شاحنة٣ طن .للتواصل ☎ ٩٩١٩١٦٦٣ ☎ ٩٢٧٩١٣٠٤

.....

نقل وفك وتركيب الأثاث في جميع ولايات السلطنة وأسعارنا ترضي الجميع للتواصل ☎ ٩٢٥٥٢٥٢٤

يطلب عملا

مهندس مشاريع مدني اردني حاصل على الماجستير مع خبرة ١١ سنة في مسقط يبحث عن فرصة عمل مناسبة في مجال المشاريع والصيانة وإدارة المنشآت. ☎ ٩٦٩٩١٣٢٥

مهندس انشائي مدير مشروعات واستشاري ، خبرة ١٠ سنوات داخل السلطنة وخبرة في التعامل مع المشاريع الخاصة والحكومية ولديه اقامة ورخصة قيادة ولديه خبرة في اعمال المناقصات وتقدير التكلفة واعمال الصيانة ☎ ٩٦٩٦٥١٠٠

معمارية سودانية بصلالة، خبرة في التسويق والمبيعات، لديها رخصة قيادة ☎ ٩٧٦٠٢٩٢٦

.....

شاب عماني يبحث عن وظيفة عمل كحارس في أي موقع متقاعد من السلك العسكري ☎ : ٩٢٢٠٠٢٨١

.....

شاب عماني خريج هندسة كميائية بترول سنة ٢٠١٩ ولديه الرغبة في العمل في مناطق الامتياز في نفس المجال او مجال قريب منه يتحدث اللغة الصينية – للتواصل على رقم ☎ ٩٧٧٩٧٧٩٣

MBA Graduate with 28 years of rich Administration experience (including 18 years in Oman) seeking for an opening. Extensive experience in Office Management, General Administration and HR Domain. Currently residing in Muscat, Oman Driving licence available. NOC available and can join immedialy. Contact : 93248477

خدمـــات

إعلان

زهرة الرندة للأعمال يوجد لدينا عطور أصلية بأسعار مثالية ☎ ٩٥٥٣٥٥٢٣

يطلب عملا

مهندس زراعي متخصص في انشاء المزارع وادارتها خبرة ١٧ عاما متواجد بالسلطنة . ☎ ٧١٩٣٧٣٧٢

.....

حارس او طباخ ☎ ٩٢٠٢٦٦١٦

اعـــــــــلان

يرغب بنك التنمية العماني بيع أثاث مستعمل بمنطقة روي الحي التجاري للمعاينة يرجى التواصل على رقم
٩٧٢٩١٢٣٩
ايام الدوام الرسمي لمدة ثلاث ايام عمل

جائحة كورونا وتأثيرها في ظهور أو وأد المشاريع الفنية

الفن التشكيلي من مرحلة الإبداع في الهواية إلى التسويق التجاري

استطلاع.
فيصل بن سعيد العلوي

لم تكن الجائحة وحدها العامل الرئيسي التي أوجدت مشاريع فنية لمبدعين عمانيين في مجالات الفنون المختلفة تحولت إلى مشاريع تجارية.. لكن (الجائحة) ربما «سرعّت» في ظل الظروف الصعبة التي يحاول العالم التعايش معها في ولادة تلك المشاريع لتكون رافدا للدخل، لكن هل فرضت الجائحة سطوتها عنوة لتحقيق ذلك؟ أم أنها مشاريع ولدت أفكارها سابقا وكان للجائحة تأثير مباشر على ولادتها أو وأدها - ربما -؟.. ومع وجود نماذج من المبدعين استطاعوا فعلا تحقيق طموحاتهم في مشاريعهم هل يؤكد ذلك أن تحويل النتاج الإبداعي مجد تجاريا مقارنة بالصرف المادي والجهد البدني للفنان؟.. إن كان كذلك فمن هي الفئات التي يستهدفها الفنان في مشروعه؟ وهل وصلنا إلى قناعة بأن ثقافة المجتمع في تلقي وقبول الأعمال الفنية من الممكن أن يجد القبول ذاته حينما يتعلق الأمر بدخول معرض أو صالة خاصة بمبلغ رمزي واقتناء لوحة ما بمبلغ مادي مثلا ؟ في هذه المساحة نستطلع آراء بعض المبدعين العمانيين الذي شرعوا في إطلاق مشاريعهم والتعريف بها وطرح التحديات في ظل الظروف التي فرضتها الجائحة...

تستهدف هورايزون فئات متنوعة في خدماتها مع الجمهور

مشروع «كادوك» يقدم لوحات أصلية و نسخا مجازة في متناول الجميع

هورايزون سلمان الحجري

يحمل مشروع الدكتور سلمان الحجري التجاري أسم آرت هورايزون للاستشارات المتخصصة في الفنون والتصميم وإدارة المشاريع الفنية في السلطنة وخارجها، ويأتي على هيئة صالة عرض يقع في مبنى تجاري في المعبيلة.

يقول الدكتور سلمان الحجري مؤسس آرت هورايزون: أصبحت الاستشارات الفنية مجالا ثريا يسهم في تعزيز دور الفن في المجتمع عبر تقديم حلول بصرية متميزة سواء للمؤسسات أو الأفراد، ويسعى المشروع إلى توفير الأعمال الفنية المناسبة للفنادق والمنتجعات السياحية أو المؤسسات الخاصة الراغبة في تكامل منظومة التصميم المعماري مع التصميم الداخلي للمبنى، كما يوفر المشروع خدمات فنية متخصصة كالطباعة الرقمية وتأطير الأعمال الفنية بأعلى مستويات الجودة والخبرة المتمثلة في الفريق القائم على هذه الخدمات، وهي خبرات أكاديمية في مجال الفنون والتصميم تمتد لأكثر من عشرين عاما، حيث يؤهل المشروع بأن يكون رائدا في الاستشارات الفنية في مجال الفن التشكيلي والتصميم الجرافيكي، بالإضافة إلى الاستشارات الفنية والطباعة الرقمية حيث يوفر خدمات التدريب في مجالات الفنون التشكيلية المختلفة من خلال التعاقد مع فنانين محترفين يقدمون حلقات عمل فنية مقننة لجميع من يرغب في تطوير مهاراته في مجال محدد من الفن. ويستهدف هذا المشروع عموم الناس في المقام الأول وجميع الفنانين التشكيليين والمصورين الفوتوغرافيين وجميع من له علاقة بالفنون البصرية ومهتم بالطباعة الرقمية أو إقامة المعارض إضافة إلى ملاك المشاريع السياحية والفنادق والمنتجعات.

ويؤكد «الحجري» أن الظروف الجديدة فرضت نوعا مختلفا في طريقة تعايش الإنسان مع كل هذه المتغيرات الصحية والاجتماعية و الاقتصادية مما حدا بي شخصيا إلى إعادة إحياء فكرة المشروع التجاري والتي ساورتني في عام ٢٠١٣ حيث كنت للتو حاصلا على الدكتوراه في الفن والتصميم، فقمت بإنشاء سجل تجاري ولكني لم أقم بتفعيله وقتها بسبب انشغالي الدائم بالأعمال الأكاديمية مثل البحوث والتدريس وخدمة المجتمع، ولكن مع الانتهاء من الترقية الأكاديمية وحصولي على رتبة «أستاذ مشارك» في عام ٢٠٢٠ قررت إعادة إحياء فكرة المشروع التجاري المتصل بالفن فكان هذا المشروع الذي أعتقد أنه مشروع ناجح وجديد في هذا الحقل.

وحول الإقبال من قبل الجمهور يؤكد الدكتور سلمان الحجري أن هناك إقبالا على الطباعة والاستشارات الفنية المتخصصة، وإقبالا كبيرا على الطباعة الرقمية، وكذلك التأطير الفني، ومستقبلا على بيع الأعمال الفنية الأصلية والتدريب المقنن.. والمدهش في الموضوع أن المستفيدين من الخدمات هم من تم تحديدهم كفئة مستهدفة عند فتح المشروع، وهذا يدل على أن ثقافة المجتمع جيدة في تلقي وقبول الأعمال والخدمات المتصلة بالفنون عموما، وعليه أعتقد أن تحويل الإنتاج الإبداعي مجد تجاريا مقارنة بالصرف المادي والجهدً البدني للفنان الذي قد يكون جيدا أيضا في حالة تغيير النظرة المجتمعية والمؤسسية تجاه الفن.

(انامل آرت) لسليم سخي

يقدم الفنان المخضرم سليم سخي مشروعه باسم (أنامل آرت) مستهدفا تقديم خدمات الفنون البصرية المختلفة وتوظيفها بشكل يناسب الأسلوب التسويقي والتجاري، ويركز هذا النشاط على بيع الأعمال الفنية وخدمات الفنون الرقمية من الطباعة والتصميم وإقامة أنشطة فنية تفاعلية للمستهدفين من أفراد وطلاب ومؤسسات وتقديم دورات تعليم للرسم بشكل مباشر أو عبر وسائل التواصل الاجتماعي والتي يؤكد فيها الفنان أن التسويق من خلالها جانب مهم ورئيسي يلبي طلبات من خارج السلطنة.

يقول الفنان سليم سخي حول مشروعه: إن فكرة إقامة هذا المشروع التجاري الفني لم تكن وليدة الجائحة إنما فكرة قديمة، متجددة كانت تدور في ذهني لإيجاد منفذ لتسويق الأعمال الفنية إلى جانب تقديم خدمات فنية أخرى والتي تعتمد على الإلمام باستخدام التكنولوجيا والأجهزة والحاسوب في تقديم مثل هذه الفنون الرقمية التي أصبح لها متذوقون ومشترون وهي بأسعار مناسبة للجميع بحكم إمكانية عمل عدة نسخ منها مما يجعلها في متناول اليد، وتحمل أبعادا فنية جديدة تضاف إلى جوانب الفنون البصرية، كما أصبحت لها مسابقات ومعارض محلية ودولية.

وحول تأثيرات الجائحة يقول: في زمن كورونا توقف النشاط لدى المؤسسات الرسمية والخاصة في إقامة المعارض، فتسويق الأعمال كان نادراً، وحتى قبل كورونا فلا بد لتلك المؤسسات وبالذات في هذه الظروف الاستثنائية من العمل على فكر جديد يوفر خريطة تسير عليها الحركة التشكيلية تتيح للفنانين سبل الدعم وتسويق الأعمال.

ويؤكد «سخي»: لا يوجد لدينا فنان تشكيلي يعيش على الفن فسوق الأعمال الفنية لدينا ضعيف جداً وتسويق الأعمال الفنية يكاد أن يكون معدوما فبعد كل هذه السنوات ما نزال نعاني من عدم وجود تسويق منظم للفنان العماني ولمنتجه الفني الإبداعي فمعظم الفنانين التشكيليين موظفون لدى جهات مختلفة ولكن المجالات الفنية الإبداعية ليس لها سوق من الأساس فكورونا لم يغير شيئاً ولم يفرض سطوته على هذا الفن حسب رأيي وهنا أتحدث عن حالنا نحن على المستوى المحلي فقط.

ويضيف سليم سخي: الشغف وحب الفن لدى الفنان ليس كافيا لتحويل المنتج الفني لديه إلى مشروع تجاري دون دراية بالمعطيات التجارية فأسس وقواعد العمل التجاري ومدى إمكانية تحويل العمل الفني لديه إلى منتج قابل للتسويق مهم جدا، أما أنا فاعتمدت من خلال هذا المشروع في الأساس على الخدمات الفنية الرقمية التي أصبحت لها ضرورة شبه يومية ومستمرة كالطباعة والتصميم إلى جانب تقديم دروس تعليم الرسم وتنفيذ طلبات رسم الوجوه وهذه الخدمات سوف تعوض عن الجانب الآخر من صعوبة تسويق اللوحات الفنية النخبوية وبما أن المشروع يقدم خيارات متعددة من الفنون بتقنيات مختلفة مما يتيح لكل الفئات من المتذوقين الحصول على الأعمال الفنية المناسبة لها فنحاول أن نلبي طلبات الفئات المختلفة وأصبح الفن من خلال هذه التجربة التجارية أكثر قرباً من عامة الناس من وجوده في قاعات المعارض وهذا ما لمسناه واقعا فالنافذة التجارية تلغي الحاجز النفسي بين المتلقي وفكرة أن الأعمال الفنية هي فقط لفئة مقتدرة فتلقى القبول من المجتمع. وفي الختام يؤكد الفنان سليم سخي أن جميع الأنشطة التجارية هي في الأساس أنشطة إنسانية تميز بها الشخص وقام بتحويلها إلى مشروع تجاري إن كان خياطاً أو مصوراً أو حلاقاً أو مصمماً للأزياء أو طباخاً أو مؤلفاً أو محامياً أو صانعاً للعطر... إلخ، وكل تلك الأنشطة يبذل بها الجهد والوقت والفكر وهي جميعها مجدية اذا قدمت بالتميز والإبداع وينطبق ذلك أيضاً على الفن التشكيلي.

سليم سخي:
لا يوجد لدينا فنان يعيش على الفن والمجالات الإبداعية ليس لها سوق من الأساس

سلمان الحجري:
الظروف فرضت نمطا للتعايش مع المتغيرات وأعدت إحياء مشروعي التجاري للواجهة

صالح الشكيري:
وصلنا لقرار الإغلاق ولكن قاومنا التحديات وأعدنا النظر بسياستنا وحققنا الاستقرار

سعيد الرويضي:
مشاركاتنا وتفاعلاتنا قلّت.. وتحويل النتاج الإبداعي تجاريا في هذا الوقت مجازفة

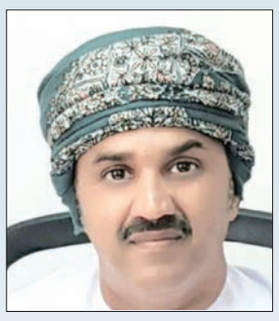
مرتضى اللواتي:
آن الأوان لأن يسوّق الفنان العماني أعماله محليا وعالميا

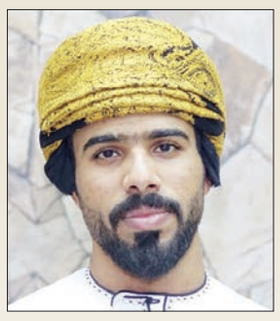
حارث الناعبي:
هنالك استغلال مبالغ في الفن.. علينا إعادة النظر في الجودة ومقاربة تطلعات المتلقي

استشارات صالح الشكيري

أسس الفنان والخطاط صالح الشكيري منذ عام ٢٠٠٩ شركة (ايه وان للاستشارات الفنية) وهي عبارة عن مؤسسة عمانية معاصرة فنية تجارية، تعمل في المجال الاستشاري الفني في كل القطاعات التجارية وتساعد العلامات التجارية على نسج حزم فنية تتماشى مع أفضل القصص الخاصة بمشاريعهم وتصاميمهم الداخلية والخارجية والمحيطة بهم وعلاماتهم التجارية.

يقول الفنان صالح الشكيري: فريقنا في الشركة متعاون ومتعدد المهام في كل لحظات وخطوات المشاريع، حيث إننا نعمل بالتوافق مع الفنانين والمصممين والمصنعين الذين ينفذون معنا المشاريع ويشاركونا طريقة تفكرينا لتقديم خبرات فنية مميزة للفئات المستهدفة، ويمكننا سويًا بالاستعانة بخبرتنا على فهم متطلبات زبائننا وأن نتشارك في تنفيذ وعرض أعمال فنية متخصصة لمشاريعهم، وأصناف من أرقى أنواع الفنون المعاصرة ذات الطابع الجمالي الحديث.

ويضيف «الشكيري»: العام الماضي تأثرنا كثيرا بسبب الجائحة وما صاحبها من إغلاقات وتحديات كثيرة وصلت في بعض الأحيان إلى قرار إغلاق المؤسسة ولكن بفضل الله تعالى تحملنا كثيرا حتى وصلنا للعام الجاري الذي فتح لنا أبوابا جديدة مع شركات جديدة، خاصة بعد إعادة النظر في الاستراتيجيات التي كنا نعمل عليها والتي فرضت الجائحة إعادة النظر فيها سواء على مستوى التسعيرة والتوظيف وغيرها.. فتغيرت إلى سياسات تقليص في أغلبها حتى نحافظ على مكسب نستطيع من خلاله تغطية المصاريف الأساسية للشركة إن ابتعد الكسب قليلا فالأهم أن نحافظ على المشروع وهذا الكيان الذي تأسس على أساس بيع أعمال الفنانين التشكيليين العمانيين بحيث نعمل على التسويق لهم في المشاريع ونحن نعمل حاليا في وقت الجائحة على ٤ مشاريع وعندنا طلبات خلال هذا العام.

ويؤكد «الشكيري» أن العمل القائم حاليا عن بعد هو امتداد لفكرة مشروعنا الذي انطلق حتى العام الماضي دون مكاتب بل عبر التواصل عن بعد وقريبا أنشأنا المكتب للطباعة والاجتماعات العامة فكانت سياستنا الابتعاد عن العمل المكتبي والتركيز على النتاج عبر الوسائل البديلة الحديثة.

وحول الفئات المستهدفة فيقول الخطاط صالح الشكيري: نحن نستهدف في مشاريعنا الأفراد العوام والنخب والشركات في عمومها فالثقافة العامة للمجتمع الفني أن الفنان اذا رسم لا بد أن يبيع لوحته ونحن نعمل كوسطاء بين الجمهور والفنان الرسام والنحات وكل من لهم صلة بالنتاج الفني.. نبيع الأعمال لهم ونسوق لهم ولكننا في الوقت نفسه لسنا صالة عرض، وفي الحقيقة بدأ الإقبال للبيع وإن كان منخفضا فعلا خلال الأشهر الثلاثة الماضية، في بداية الجائحة كان الإقبال معدوما وإنتاج المشاريع معدوما ولكن الحمد لله هذا العام عوض عما قبله.

فنون سعيد الرويضي

يعد مشروع سعيد الرويضي للفنون مدرسة مصغرة لنقل المعلومات وتبادل الأفكار بين الفنانين، وهو أشبه بمرسم تقام فيه الدروس المتعقلة بمجال الفن التشكيلي من حلقات العمل وغيره ويستهدف جميع الفنانين والأطفال والهواة وكل من له صلة بالفن، كما يقوم بترتيب إدارة المناسبات وعمل بعض اللوحات لفئات معينة ممن يرغب في اقتناء الأعمال أو ما شابه حيث يعرض حاليا أعماله الخاصة ويستهدف إضافة إلى ذلك الفنانين الأجانب من مختلف الشرائح.

يقول الفنان سعيد الرويضي: إن مشروعه أقيم قبل الجائحة وفي مكان آخر وهي فكرة قديمة أراد تتويجها في الواقع، لكن تصادف ذلك مع أوج الجائحة، لذلك فإن الفئات المستهدفة للانتساب في حلقات عمل والتعليم تأثر أعدادها بظروف الجائحة وقللت من مشاركاتنا وتفاعلاتنا ولكننا بعزم على التواصل مستمرون.

ويضيف «الرويضي»: أنا حاليا في فترة بناء المشروع لأنني اعتبره حديثا ولم أروج بعد لعمليات بيع اللوحات بشكل واسع ولكنني روجت للدروس وحلقات العمل والمحاضرات في المجال الفني، حيث إن ظروف الجائحة فرضت قلة نسبة الشراء بشكل عام فالجهات الداعمة والشركات يبدو بسبب الأوضاع الاقتصادية والجائحة قللت بل أوقفت هذه المشتريات ونتمنى أن يكون هناك داعم من خلال حلقات العمل والمحاضرات الفنية الأكاديمية التي من خلالها نستهدف الخروج بثقافة معينة تخدم الكثير من الفنانين وتبرز إمكانياتهم ومهاراتهم وأن يكون لهم مستقبل فني ينطلقون من خلاله فنيا أو تجاريا ونتأمل من خلال هذه المؤسسة أن نظهر فئة من الشباب المتلهف لتطوير نفسه في مجالات الفنون التشكيلية خاصة مع توسع هذه المجالات، فالفن يصل بسهولة إلى القلوب ولا شك من خلال ذلك تجد الدعم من قبل فئات مقتدرة ماديا أو معنويا.

ويشير سعيد الرويضي إلى أن الدخول للتقنية قلل من المستوى الفكري السابق في تبني أعمال فنية تحمل بعض المواصفات الحقيقية في لوحة فنية، فدخول التصوير وأنواع الطباعة وتقنية الرسم التقني حقق بعض المميزات التي تعوض المقتني من لوحة بإمكانية أن يعلقها في بيته وتكون لوحة تقنية وليست لوحة مرسومة باليد وهناك فرق شاسع تاريخيا وفرق شاسع في جودة العمل وبنائه واللوحة الحقيقية لها ميزتها ولها أصولها وتاريخها وثباتها وقوامها بالنسبة للمقتني أو المتلقي الذي يفهم ويعي ما معنى لوحة.

وحول جهد الفنان المبذول يقول «الرويضي»: يبذل الفنان جهدا عاليا في التركيز والدراسة والبحث في بناء عمل فني واحد قد يستغرق إنجازه أياما وشهورا وقد يكون اكثر، لذلك على المتلقي أن يعي ذلك فالثقافة العامة للمجتمع وإن كانت موجودة لكنها تحتاج لزمن أكبر لتصل إلى المستوى المأمول، أما الآن فالمجتمع لا يقبل على شراء اللوحة بل ويسترخص قيمتها الفنية وهذا لا يرضي جهد الفنان، لكن نتمنى ان تتوسع ثقافة تلقي الأعمال وأن تحقق التأثير الأفضل مستقبلا... فنحن لا نتمنى أن نكون تجاريين قدر ما ننشر المعرفة، ومع ذلك أنا بعت أعمالا كثيرة ومنها أعمال غالية جدا وعندي تكدس للوحات ولا أجد من يشتري ولكن في المقابل لا استطيع البيع بمبلغ زهيد يشعرني بالتقليل او الانتقاص من قيمة العمل.

ويؤكد الفنان سعيد الرويضي أن تحويل النتاج الإبداعي في السابق كان مجديا لكن حاليا مع الظروف الحالية العامة أصبح مجازفة، والمؤشرات لا تساعد على التحول التجاري من وجهة نظره، ولكنه متأمل في الأيام القادمة أن يحقق مبتغاه. وأضاف قالا: في كل الحالات هذا المشروع مرسمي الخاص إن لم يحقق شيئا فأنا أمارس فيه هواياتي وأعمالي الخاصة وأقوم بحلقات العمل من خلاله وفق الجدول المخطط.

كادوك مرتضى

وفي شقين يسهم مشروع «كادوك» للفنان مرتضى بن عبد الخالق اللواتي أولا في تعريف الفنون البصرية والحركة التشكيلية وثانيا هو توفير نوعية من الفن تكون في متناول من يحب ان يقتني أعمالا لها بصمة منها لوحات أصلية أو نسخ مجازة من ناحية جودة الطباعة بأسعار تكون في متناول الجميع. يقول الفنان مرتضى اللواتي: إن الاسم التجاري «كادوك» هو اسم مستعار لشخصية كان لها حضور بأروقة مطرح فبما أني من محبي مطرح آثرت أن أحيي هذا الاسم.وحول أعماله ومشروعه يقول «اللواتي»: لكل فنان مجال معين في عمله وكوني فنانا تشكيليا وممارسا جيدا للرسم والواقعية فإن نتاج أعمالي تكون واقعا ملموسا رسما واقعيا يحاكي الواقع في تفاصيله، أما المشروع الفني فإني استهدف اتاحة الفرصة للشباب العماني وتمكينهم من الانخراط في مجال تسويق أعمالي على منصات التواصل وكذلك التدريب في الاستوديو، وأعتقد أنه آن الأوان لأن يتسنى للفنان العماني الدخول في مجال تسويق الأعمال الفنية محليا ثم عالميا إن أمكن.

مرسم الناعبي

وحول مشروعه الذي سماه «مرسم» يجذب الفنان حارث الناعبي الرسامين والمهتمين بالرسم وأولياء الأمور بحلقات عمل فنية للرسم تستقطب الصغار والكبار وساحة للرسم تستهدف الأعضاء للانتساب بها مثل النوادي الرياضية، يقول «الناعبي»: نوفر في المشروع احتياجات الرسم والعمل الفني كافة إضافة إلى بيع الأدوات الفنية وتقديم حلقات العمل الفنية في مختلف أنواع الفنون وبإمكان أي هاوٍ أن يمارس الرسم في أي وقت وهناك مدربون من الممكن أن يرافقوه أثناء تلك الممارسة.

وعن الفكرة يقول التشكيلي حارث الناعبي: فكرة المرسم فكرة قديمة ولكن لم أعلن عنها، وشاء الله أن أفتتح المرسم في الجائحة وقد أثرت فعلا عليه.. كنت أبحث عن مكان شرح أبدع فيه فجاءت الفكرة إعادة المشروع للواجهة.. أما تأثير الجائحة ماديا فكبير لغياب الناس والاحترازات ولكنني في الواقع متواصل لأن الإقبال جيد وهدفي دعم الرسالة الفنية والوقوف مع المهتم لأن الجانب التجاري صار مستغلا بدرجة كبيرة في موضوع الفن فكل شيء أصبح غاليا ومبالغا فيه من أدوات فنية وحلقات عمل وأما الجودة فهي للأسف ضعيفة.. لذا جاء مشروعي مستهدفا توفير الجودة والسعر المناسب ومقاربة لتطلعات الناس في ذلك.

وحول وعي المجتمع يقول «الناعبي»: المجتمع واع بالفن ويبدو ذلك جليا في أن أولياء الأمور هم الذين أصبحوا يبحثون عن تنمية قدرات الأبناء ويستشعرون مواهبهم وفي السابق لم يكن كذلك.. إذن الثقافة الفنية في ازدياد وعلينا أن نستغل وسائل التواصل مع شرح المراسم.

وفي الختام يؤكد الفنان حارث الناعبي أن تحويل النتاج الإبداعي في مجتمعنا ما زال لا يضاهي الجدوى خارج السلطنة ولكن هناك تطورا ملموسا والرهان على الوقت لا شك سيكون مجديا جدا بعد ذلك.

«اركضي» وإن لم تسعفك قدميك!

قصة اختطاف «طفلة» بقالب تراجيدي نفسي

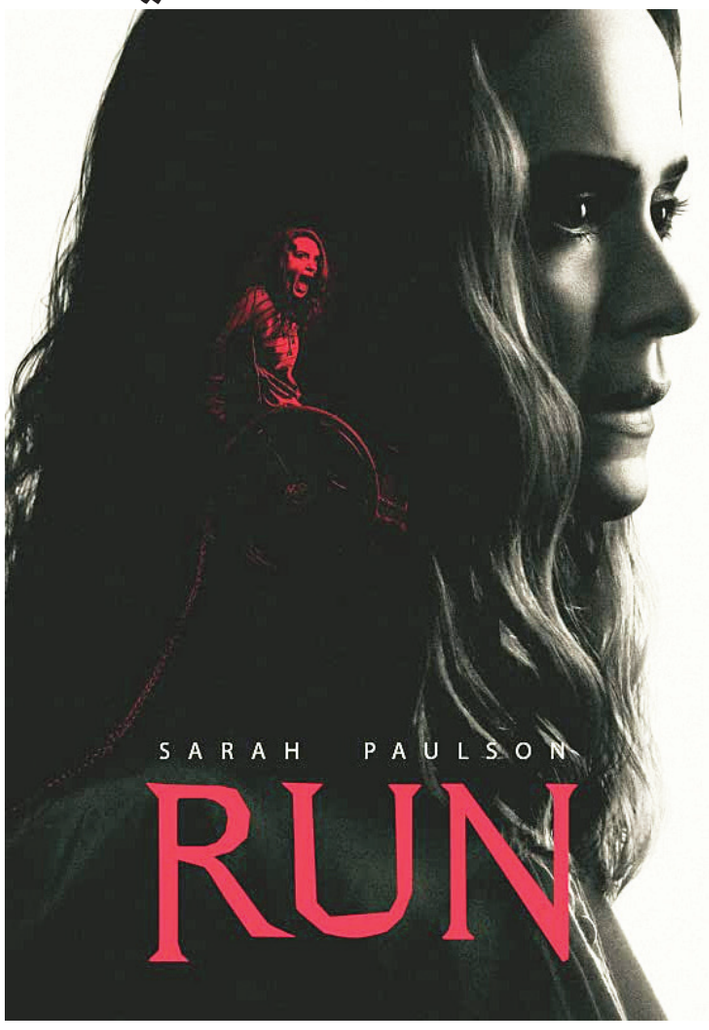

كتبت
شذى البلوشية

دون شك لا يمكن نكران الحُب العميق الذي تكنه الأم لأبنائها، ولكن إن تحول الحُب من مجرد عاطفة تمارس معها حقوقك وواجباتك، إلى حُب تحيطه رغبات التملك والسيطرة، دون أن يترك للابن أي حق في الاختيار وأي مساحة للحرية وأي سبيل لتحمل المسؤولية التي تصنع شخصيته، وتضمن له القدرة على رسم خارطة الطريق المستقبلي له، حتما سيتحول لما يعجز العقل عن تصديق أن يكون هذا حُب.

«كلوي» العاجزة عن السير، وعدد من الأمراض في جهازها التنفسي، واضطرابات في القلب، وطفح جلدي على سائر جسدها، تعيش برفقة والدتها، التي تكفل لها حياةً منظمة مهيئة في ظاهرها لكل سبل الراحة والعيش بأمان رغم أوضاعها الصحية التي تحتاج رعاية مستمرة، ورغم أن «كلوي» تفقد الكثير مما يملكه الآخرون إلا أنها حظيت بالعديد من القدرات العقلية، والمهارات التي وظفتها في التعامل مع الأجهزة والإلكترونيات رغم صغر سنها.

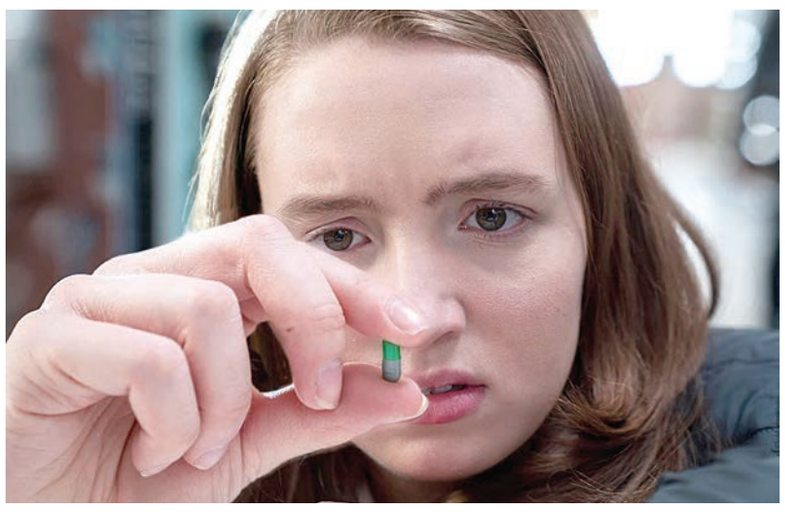

تبلغ «كلوي» سنتها الأخيرة في الدراسة، وتبعث أوراقها لعدد من الجامعات في انتظار قبولها في إحداها، ولكن عدم تلقيها رد على ذلك، أثار فضول واستغراب «كلوي» فهي المتفوقة في دراستها وحاصلة على علامات مرتفعة، وهو ما فتح ثغرة في حياة الأم والابنة اللتان تعيشان بمفرديهما في منزل ببلدة ريفية، ولكن الأم لم تكن تكترث للأفكار التي بدأت تدب في ذهن ابنتها الوحيدة، ولعلّ الشرارة قد بدأت حين رأت «كلوي» علبة دواء جديد أحضرته أمها لها، وكانت الدهشة أن كتب اسم الأم على وصفة الدواء لا اسم الابنة، ولا يمكن أن تكون كبسولة الدواء خضراء اللون هي حبكة قصة فيلم «اركضي» الذي يعرض على تطبيق «نتفليكس»، ولكنها المفتاح الذي تصل فيه إلى حبكة تلك القصة.

كان الأمر مثيرا للفزع حين حاولت كلوي العثور على وصفة هذا الدواء الذي صنع في داخلها شكوكا كثيرة، ومنعها من تناوله رغم تظاهرها بذلك أمام والدتها، إلا أنها صنعت بالحيلة طريقة للذهاب إلى صيدلية لتسأل عن وصفة الدواء الذي لم يكن إلا دواء للكلاب، يتسبب في عدم قدرة الإنسان على السير إن تناوله، ولعلّ «كلوي» شعرت في تلك اللحظة أنها عصفور صغير قطعت أجنحته منعا للهرب من قفص محتوم عليها العيش فيه للأبد.

مع اكتشاف الأم أن ابنتها الوحيدة بدأت بالتفكير والسؤال عما يحيط بها، وتأكدت أنها شعرت أن والدتها تشكل خطرا كبيرا لها في حياتها، وتسلبها حريتها، حبستها في غرفتها، ولكن «كلوي» لم تيأس، فثمن الحرية غال جدا، تستطيع بدهاء وحيلة ورغم كل عَجزها الجسدي أن تهرب، لا سيما بعد اكتشافها من خلال أوراق مخبأة في غرفة والدتها، أن الأخيرة ليست أمها الحقيقة، بل خاطفة حرمتها العيش في كنف والديها، بعد أن فقدت طفلتها المولودة حديثا، فأخذت كلوي وربتها كما لو أنها ابنتها، وحتى لا تخرج «كلوي» من حياتها، حرصت على أن تمنعها من السير بأعنف الطرق.

الفيلم يلامس العاطفة، فقدرة الأم على حرمان الابنة من السير على قدميها خوف أن تتركها ماهو إلا مرض نفسي، أو أحد حالات الاكتئاب، التي استمرت في صنع هاجس تملك الأم لابناتها، ورغم أن النهاية قد صنعت تغيرا في حياة «كلوي» واستطاعت أن تتحرر من والدتها، إلا أنها احتفظت في قلبها برغبة الانتقام من والدتها التي تسببت في أن تكون على هذا الحال بقية عمرها، وحرصت على أن تجعلها تشرب من ذات الكأس التي أرغمتها على شربها.

رغم أن الفيلم لا يحوي على عدد كبير من الممثلين، ويرتكز على أدوار البطولة، إلا أن الممثلة «كيرا ألين» استطاعت إتقان دور الفتاة المشلولة «كلوي»، وجسدت تفاصيل التعابير على جسدها، وتعابير الانفعالات على وجهها القلق والخوف دائما .. حد اندماج المشاهد مع كل لحظة كانت فيها «كلوي» بتلك الحال، وهو الحال أيضا بالطبع لدور والدة كلوي الذي أدته الممثلة «سارا بولسون» الذي ليس بغريب إتقانها لجميع الأدوار فهي ممثلة قديمة اشتهرت بأداء بطولة عدد كبير من الأفلام في هوليوود وحصلت على عدد من الجوائز على أدوارها.

هوامش... ومتون

عبدالرزاق الربيعي

قصيدة عمودية على ألواح طينية

تقول المعلومات المتداولة أن بدايات الشعر العربي انطلقت من الشعر الجاهلي، وكانت القصيدة تتألف من أبيات، ويتألف البيت من شطرين، يُسمى الأول صدرا، والثاني عجزاً، واكتملت على يد عديّ بن ربيعة بن الحارث التغلبي، خال امرئ القيس، الملقّب بالمهلهل، لأنه أول من هلهل نسج الشعر، أي رقّقه، وكثيرا ما أتساءل: من أين استقت القصيدة العربية العمودية ذات الشطرين هذا النظام؟ أخيرا وجدت الجواب في كتاب عالم المسماريّات والآثار، د.نائل حنون «أسطورة الخليقة البابلية -النص المسماري الشعري»، ففي قصة الخليقة البابلية «أينُما أيليش» الذي يعني في اللغة الأكدية «حينما في العُلى»، وهو الشطر الأول من البيت الشعري الأول في القصيدة، كتب الشاعر البابلي القديم النص بهذا الشكل:

حينما في العُلى
لا سماوات مسماة
وفي الدنى
لا راسية بالاسم مذكورة
كان آبسو
البدائي واضع بذرتهم
ومصدر الحياة تيامة
التي ولدتهم جميعا
مياههما
امتزجت مثل كيان واحد

وكما نلاحظ أن السطور جاءت على شكل (شطر وعجز)، وهو التقليد الذي عرفناه في الشعر العربي العمودي، ولنأخذ من معلقة امرئ القيس:

قفا نَبك من ذكرى حَبيب وَمَنزل
بسقَطِ اللوَى بَينَ الدَخول فَحَومَلِ
فَتوضَحَ فَالمقرَاة لَم يَعفُ رَسمُه
لماَ نَسَجَتهَا مَن جَنوب وَشَمألِ

ونقارن ما بينهما، صوتيا، لقد كتب امرئ القيس معلقته بعد تأليف هذا النص بمئات السنين، ولم يكن هذا التقليد هو السمة الوحيدة المشتركة بين النص البابلي، والشعر العربي، وإنما حتّى في صياغة النص كله وتشطير أبياته على الألواح الطينية قبل ما يزيد على ألفين وخمسمائة عام، كما رأينا في صور الألواح المرفقة، وفي هذا وفّق الدكتور نائل حنون في تقديم الترجمة العربية للنص بالتشطير نفسه المتّبع في الأصل المسماري للقصيدة، وهو ما يتيح فرصة ثمينة للباحثين لدراسة بحور الشعر في النصوص المسمارية، وبالتالي التعرف على نشأة بحور الشعر العربي.

جاء في المقدمة «لقد ألّف نص حينما في العُلى» في الأصل الأكدي شعرا، وقسّمت سطور النص، أو أبياته الشعرية، في النسخة العائدة إلى القرن السابع قبل الميلاد إلى شطرين، وهذا التقسيم غير مألوف حتى في « ملحمة جلجامش»،

ويوجّه المؤلف الذي نشر له أيضاً ما يزيد على سبعين بحثاً ودراسة في الدوريات العلمية والموسوعات، وأكثر من عشرين كتابا، دعوة للمهتمّين متابعة النص، ودراسته من خلال القراءة المقطعيّة، والترجمة العربية، والإفادة بما يمكن التوصّل إليه حول إيقاع الشعر الاكدي القديم، وأوزانه.

وهذه السطور ذكّرتني بمعلومة قرأتها عن لوح عمره ٣٣٠٠ عام يتحدث عن رجل مريض تشبه قصته قصة أيوب، لذا عرف باسم أيوب البابلي، وحين عرضت المعلومة على د. نائل حنون أكد أن النص هو قصيدة شعرية عمودية (بأبيات مشطرة) أكدية، يعود تاريخ النص إلى العصر البابلي الوسيط، وهو العصر الذي ظهر فيه الشعر العمودي الأكدي. العنوان (أيوب البابلي) أطلقه العلماء الغربيون، ولكن الشعراء القدامى كتبوا عنوانه من الشطر الأول من البيت الأول (مثلما سار عليه الشعراء العرب). وهذا الشطر: لدلُل بيل نيميقي، ومعناه «لأمجدن سيد الحكمة». القصيدة تتألف من نحو ٥٠٠ بيت. وقد جمعت كسر نسخه السبع والعشرين المكتشفة حتى الآن في مواقع ست مدن قديمة إحداهن في تركيا، ونشر النسخ وقراءة النص والترجمة العربية الأولى المباشرة له، وبضمنها أجزاء لم يتوصل العلماء الغربيون لمعناها، في كتابه «نصوص مسمارية تاريخية وأدبية» مع المحافظة على تشطير الأبيات نفسه في النص المسماري،

لذا، انطلاقا من هذه المعطيات، أتساءل: أما آن الأوان لمراجعة تاريخ القصيدة العمودية بعد أن ضيع علينا التأثر بالآداب الأوروبية الكثير، فبخسنا حقّ القصائد مشطرة الأبيات التي كشفت عنها النصوص المسمارية؟

جمعية الصحفيين العمانية تقيم دورة تدريبية حول «المواصفات المهنية للتقرير التلفزيوني»

أقامت جمعية الصحفيين العمانية ممثلة في لجنة التدريب أمس دورة تدريبية بعنوان «المواصفات المهنية للتقرير التلفزيوني»، وذلك عبر برنامج الاتصال المرئي، «زووم»، حاضر فيها الدكتور عبد العزيز بن حمد العجمي عضو الجمعية.

الدورة التي تنتهي أعمالها اليوم، قدمها الصحفي عبدالله الجرداني بحضور ومشاركة مجموعة من الصحفيين في السلطنة، تناولت العديد من المحاور في شأن المواصفات التي يجب أن يتحلى بها المراسل التلفزيوني على وجه الخصوص، بالإضافة إلى الخبرات التي يتوجب اكتسابها، بهدف تجويد العمل الإعلامي التلفزيوني، والتي من شأنها تعزيز واقع التقرير بصورته الاحترافية وطرق واعية مبتكرة على شاشات التلفزيون.

ومن بين المواصفات المهنية للتقرير التلفزيوني التي تناولتها الدورة التدريبية: مكونات التقرير الأساسية، والتي تتناول هدف التقرير المراد تقديمه للمشاهدين، وقيمة الصوت والصورة في التقرير ومهارات الكتابة للصورة، والدلالة الخبرية والدلالة الرمزية في التقرير، ومهارات إجراء المقابلات، ومواصفات خاتمة التقرير، مع نماذج للنقد والتقييم.

واقتربت الدورة من آراء وانطباعات المشاركين من خلال فتح حوار مفتوح معهم، ومناقشة النقاط التي طرحها الدكتور العجمي أثناء المناقشة لمقتضياتها وأعمالها، والتي أوجدت عصفا ذهنيا مشتركا، ولخصت الكثير من المهام في شأن العمل التلفزيوني وسياقاته المهنية المتعددة.

وتستهدف هذه الدورة مجموعة من النقاط التي

■ عبدالعزيز العجمي

من المؤمل أن تكون حصيلة مهنية للمشاركين بما في ذلك التعرف على مكونات التقرير وقيمة الصوت والصورة في التقرير والتعرف على مهارات الكتابة للصورة، والتفريق بين الدلالة الخبرية والرمزية في الصورة، مع امتلاك المهارة في تحليل النص التحريري، ووضع عبارات مناسبة للمادة المصورة، مع الوقوف الصحيح والمناسب أمام الكاميرا لختم التقرير، على أن يقدم التقرير في ثلاث دقائق لقناة اليوتيوب بشكل مهني.

تأتي هذه الدورة ضمن أعمال لجنة التدريب بالجمعية والتي تعمل على التواصل مع الصحفيين في السلطنة بما يواكب تطلعاتهم وما يخدم تطوير أفكارهم ونتاجهم الإعلامي التلفزيوني.

المخرج المغربي نبيل عيوش يسافر بفناني «هيب هوب» من الدار البيضاء إلى «كان»

الدار البيضاء، «أ ف ب»: حقق المخرج المغربي نبيل عيوش حلما من «أحلام الطفولة» باختيار فيلمه «علّي صوتك» لأول مرة ضمن المسابقة الرسمية لمهرجان كان السينمائي الدولي، وهو عمل يغوص في عوالم شباب مهووس بالهيب هوب.

ويشبّه المخرج الذي يحمل أيضا الجنسية الفرنسية، مازحا شعوره للمشاركة في الحدث العالمي بفرحة «الحصول أخيرا على حلوى اشتهيتها طويلا»، كما يقول متحدثا في مكتبه الأنيق بالدار البيضاء.

في سن ٥٢ عاما، أصبح عيوش ثاني مخرج سينمائي مغربي يتم اختيار أحد أعماله للمهرجان السينمائي الكبير الذي يختتم دورته الرابعة والسبعين السبت في جنوب فرنسا. وكان المهرجان استضاف فيلم مواطنه عبد العزيز رمضاني «إيقاعات وأرواح» العام ١٩٦٢.

ويتناول «علّي صوتك» قصة مجموعة من المراهقين المهووسين بثقافة الهيب هوب، «لديهم أشياء كثيرة يودون قولها من دون أن يمتلكوا أدوات التعبير»، كما يوضح عيوش معربا في نفس الوقت عن «سعادة» ممزوجة بنوع من «الحياء» لوجوده في كان بجانب قامات سينمائية كبيرة.

■ نبيل عيوش

تدور أحداث الفيلم في حي سيدي مومن الهامشي بالدار البيضاء، الذي اشتُهر العام ٢٠٠٣ عندما خرج منه معظم الانتحاريين الذين نفذوا هجمات دامية في العاصمة الاقتصادية وقتها خلفت ٣٣ قتيلا.

سبق للمخرج أن صوّر في هذا الحي مشاهد من فيلمه «علي زاوا» سنة ١٩٩٩ عن قصة أطفال مشردين. كما عاد ليصور فيه مشاهد من فيلم «يا خيل الله» (٢٠١٢) المستوحى من رواية للكاتب ماحي بينبين حول تطرف الانتحاريين الاثنى عشر الذين نفذوا هجمات ٢٠٠٣.

وفي العام ٢٠١٤ أسس نبيل عيوش في هذا الحي المركز الثقافي «النجوم» الذي يقدم ورشات لتعلم الموسيقى والرقص للشباب، في حي عانى طويلا من غياب أي مرافق ثقافية. وقد استقطب من بين رواده جل ممثلي فيلم «علّي صوتك».

-«لم أصور البؤس»- حظي اختيار «علّي صوتك» للمسابقة الرسمية في كان بإشادة واسعة في المغرب، خلافا لردود الأفعال النارية التي أثارها عرض فيلمه ما قبل الأخير «الزين اللي فيك» في فقرة «أسبوعي المخرجين» خلال دورة ٢٠١٥ لمهرجان كان.

فقد مُنع الفيلم الذي يصور أوساط الدعارة في عاصمة السياحة المغربية مراكش، من العرض في قاعات المملكة، واتهم بيان رسمي عيوش بـ«المس بالقيم الأخلاقية والمرأة المغربية».

لم يتوقف الأمر عند هذا الحد إذ تلقى المخرج تهديدات وتعرّض لحملة انتقادات واسعة على المواقع الاجتماعية. «صفحة لم أطوها تماما بعد، لكن جراحها اندملت ولم تنقص في شيء من عزيمتي»، كما يقول عيوش اليوم.

ويتهم منتقدو المخرج، الذي يدير أيضا شركة للإنتاجات التلفزيونية، بالإساءة إلى صورة البلد واستغلال بؤس الآخرين أو السعي لتصوير ما يطلبه الجمهور الغربي.

لكن عيوش يرد على هذه الانتقادات مؤكدا: «من يقول إنني أستغل بؤس الآخرين لا يشاهد أفلامي، لم أصور أبدا البؤس ولا تتضمن رؤيتي ولو ذرة بؤس واحدة».

ويضيف: «صحيح أنني أريد لأفلامي أن تسافر خارج المغرب، لكن جمهوري الأول هو المشاهد المغربي»، هذا المشاهد الذي اكتشف عيوش لأول مرة العام ١٩٩٩ بفيلمه «مكتوب» والذي عرض أيضا في إطار مهرجان برلين السينمائي لذلك العام.

-من ضواحي باريس إلى سيدي مومن- في المقابل يبدو فيلم «علّي صوتك» أكثر حميمية بالنسبة للمخرج ويشبه رجع صدى لطفولته التي قضاها في منطقة سارسيل ضواحي باريس.

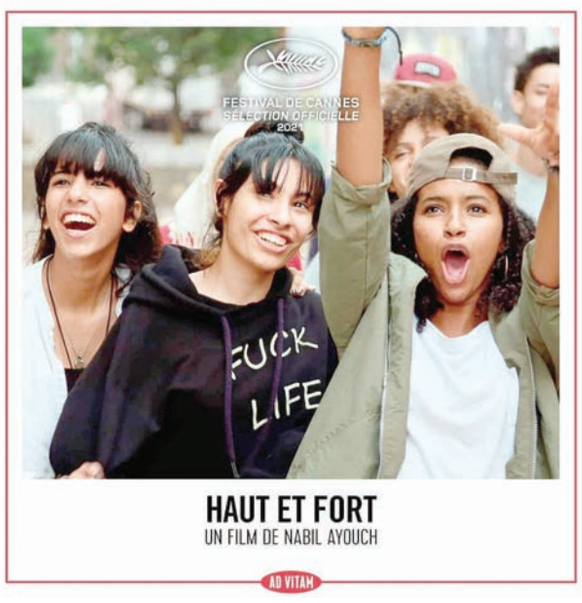

■ ملصق فيلم «علّي صوتك»

عُمان

جريدة يومية سياسية تأسست عام ١٩٧٢م
تصدر عن وزارة الإعلام

الطقس

حالة الجو

غائم جزئيا على الشريط الساحلي لمحافظة ظفار والجبال المجاورة مع فرص لهطول أمطار متفرقة تكون رعدية أحيانا واستمرار تدفق السحب على معظم محافظات السلطنة مع فرص لهطول أمطار متفرقة ، واحتمال تشكل السحب الركامية وهطول أمطار تكون رعدية مصحوبة برياح هابطة نشطة قد تؤدي لجريان الأودية على جبال الحجر والمناطق المجاورة خلال فترة الظهيرة.

حركة الرياح

تهب على المناطق الساحلية لبحر عمان رياح شرقية خفيفة إلى معتدلة، وتهب على سواحل بحر العرب رياح جنوبية غربية معتدلة إلى نشطة، فيما تهب على بقية محافظات السلطنة رياح جنوبية إلى جنوبية شرقية خفيفة إلى معتدلة وتكون نشطة أحيانا.

حالة البحر

هائج الموج على سواحل بحر العرب ويصل أقصى ارتفاع له ٤ أمتار، ومتوسط الموج على بقية سواحل السلطنة ويصل أقصى ارتفاع له مترين.

درجات الحرارة في بعض المدن العمانية

خصب		صحار		نزوى		صور		إبراء	
42	32	37	31	41	29	36	29	38	28
هيما		**البريمي**		**جبل شمس**		**الجبل الأخضر**		**قيرون حيرتي**	
39	29	43	32	28	20	29	22	23	21

تفاصيل عن النشرة الجوية : البريد الصوتي رقم 1102 أو 1103 أو على موقع الأرصاد الجوية www.met.gov.om

الخميس ٥ من ذي الحجة ١٤٤٢هـ الموافق ١٥ من يوليو ٢٠٢١م العدد ١٤٦٥٣ Thursday15 July 2021 - Edition No 14653

ملامح عمانية

على متسع المكان والزمان تحمل «الرستاق» ببوابتها وتاريخها وشموخها كل الجمال في صورة واحدة

بعدسة: جلال الضوياني

متحف فرنسي يستعيد نقوداً معدنية ملكية بعد سرقتها

ليل (فرنسا). (أ ف ب): أُعيدت إلى متحف أركيوس في مدينة دويه بشمال فرنسا الثلاثاء ٢٨ قطعة نقدية قديمة معظمها من الذهب، سُرقت في يناير وعُثر عليها في مايو في بلجيكا عند شخص اعتُبر أنه استحوذ عليها بحسن نية.

ولم يتوصل المحققون بعد من تحديد هويات اللصوص الذين سطوا ليلة ٢٠-٢١ يناير على ٣١ قطعة تعود إلى بلاد الغال وسلالتي الملوك الميروفنجيين والكارولينجيين، وعلى غيرها من القطع الذهبية الموجودة في قبر داخل المتحف، وفقاً لمصدر في الشرطة.

وأوضحت المديرية الإقليمية للشؤون الثقافية في اليوم التالي للسرقة التي حصلت كسراً وخلعاً أن هذه القطع ذات القيمة التراثية والعلمية التي لا تقدر بثمن متأتية خصوصاً من حفريات أثرية أجريت عامي ٢٠١١-٢٠١٢ في بلدة سن لو نوبل القريبة من دويه.

وبادرت الشرطة القضائية في ليل (شمال فرنسا) بالتعاون مع المكتب المركزي لمكافحة الاتجار بالسلع الثقافية والجهات البلجيكية المختصة إلى إعلام خبراء العملات ولا سيما في بلجيكا بهذه السرقة وتزويدهم معلومات عن العملات المفقودة.

وأبلغ أحدهم الشرطة أن النقود موجودة عند شخص بلجيكي اشتراها بحسن نية، بحسب المدعي العام في دويه فريديريك تييه ولم توقف الشرطة أي شخص إلى الآن.

نوافذ

بشرى خلفان

اللغة التي نحلم بها

يذهب إيريك فروم، الفيلسوف وعالم النفس الأمريكي الألماني، إلى أن الأحلام هي اللغة المنسية، التي يعرفها كل البشر، بل هي اللغة الوحيدة التي تجمعهم، وبقيت معهم على مر السنين، ورغم غموضها فإنهم يسعون إليها كل ليلة، إلا من تعود الكوابيس إلى الحد الذي يجعله يتجنب النوم.

واللغة الأم، هي اللغة التي نحلم بها، وهي اللغة التي نستخدمها في التفكير سواء كان واعيا أم غير ذلك، ونظر بعض الباحثين لفكرة اللغة الأم على أساس اجتماعي وسياسي، فلقد كانت اللغة الأم في أوروبا، اللغة التي يتكلمها العوام، بينما تتكلم طبقة النبلاء، والمتعلمون وأهل الحاشية اللاتينية، لذا ففي العصور التي سادت فيها النظرة الدونية للمرأة، سميت اللغات المحلية والدارجة باللغة الأم، ولكن عندما تغيرت النظرة إلى المرأة، صار مسمى «اللغة الأم» ، يدل على اللغة الأولى، اللغة التي يتعلمها الطفل في بيئته الطبيعية، وبها يكتمل انتماؤه إلى مجتمعه وثقافته.

ولقد أجرى الباحثون في مركز جامعة كانسس الطبي تجربة على الأجنة، إذ أخضعت ٢٤ حاملا في الشهر الثامن إلى اختبارات وقياسات اعتمدت على مجسات مغناطيسية، تستطيع قياس دقات قلب الجنين، وسرعة التنفس، بعد تعريض أجنتهن إلى تسجيلات صوتية باللغتين الإنجليزية واليابانية، وذلك كي يفهموا كيف تتفاعل الأجنة مع اللغتين المختلفتين، وهل هناك اختلاف في نوع التفاعل، وخلصت الدراسة إلى أن الأجنة في الشهر الأخيرة للحمل، قادرة على تمييز اللغات المختلفة، وذلك لاختلاف إيقاع اللغات وموسيقاها.

واللغة الأم هي اللغة التي نرث بها ثقافتنا المادية وغير المادية، فتتناقل بها الأمثال والحكم، والقصص والحكايات والأساطير والأغاني والأناشيد، أي أنها اللغة التي تحمل جوهر الثقافة الخاصة بكل مجتمع، وبها يفهم الطفل كيفية التفكير وكيفية استخدام المجاز والإحالات، وهي بذلك طريقته في فهم جذور البنى المعرفية لمجتمعه، وربما سبرها وتفكيكها، ومن خلال اللغة يستطيع المرء أن يعيد بناء ثقافته على أساس معرفي متين، وعن طريقها يمتلك الأدوات اللازمة للتفكير النقدي.

وربما لهذا السبب رفض البنغال، تهميش لغتهم لصالح اللغة الأوردية التي اعتمدتها الهند منذ منتصف القرن الثامن عشر كلغة رسمية جنبا إلى جنب مع الإنجليزية، وأدى ذلك إلى قيام حركة اللغة الأم في جامعة دكا، التي طالبت بأن تكون اللغة البنجالية هي لغة التعليم في الجامعة.

وأدت المظاهرات في يوم الحادي والعشرين من فبراير عام ١٩٥٦ إلى صدام مع الشرطة، الذين أطلقوا النار وقتلوا أربعة من الطلبة، ما جعل من ذلك اليوم يوما تذكاريا يعرف بيوم الشهداء، وقد عينت الأمم المتحدة هذا اليوم كيوم للغة الأم.

وأنا شخصيا أعرف أن صوت أمي لا يأتيني في الحلم إلا بالعربية، وتحديدا باللهجة التي تربيت عليها في بيتنا، اللهجة التي غنت بها أمي، وحكت لي بها القصص، اللهجة التي فهمت بها تفاصيل المكان وخطوات جداتي وهن يقطعن السيوح، اللهجة التي عرفت بها أسماء الأشياء، وبها استدللت على مواضع الفرح والألم والحزن في تعويبات جدتي.

٤ ٪ من جميع السرطانات مرتبطة بتناول الكحول

ليون. «د ب أ»: أفادت لجنة خبراء أن حوالي أربعة في المائة من جميع السرطانات التي تم رصدها في جميع أنحاء العالم العام الماضي لأول مرة يمكن أن تكون مرتبطة بتناول الكحول.

ونشر فريق الخبراء تحت إشراف هاربيت رومجاي من الوكالة الدولية لأبحاث السرطان (IARC) في ليون دراسته في مجلة «The Lancet Oncology».

وبحسب الدراسة، كان هناك بالأرقام المطلقة نحو ٧٤١ ألف حالة سرطان يمكن أن تكون مرتبطة باستهلاك الكحول. وشكل الرجال حوالي ثلاثة أرباع الحالات.

وبحسب التقديرات، تم في ألمانيا تشخيص حوالي ٢١,٥٠٠ حالة سرطانية لأول مرة في العام الماضي مرتبطة باستهلاك الكحول، وهي تشكل أيضا نسبة أربعة بالمائة من جميع الحالات المشخصة.

ووفقا للدراسة ترتفع نسبة حالات السرطان المرتبطة باستهلاك الكحول بشكل خاص في أوروبا الشرقية وشرق آسيا، حيث تبلغ نحو ستة في المائة. وسجلت شمال إفريقيا وغرب آسيا أدنى معدلات.

ورغم أن من بين الحالات أشخاص من ذوي الاستهلاك المرتفع للكحول، كانت ١٤٪ من الحالات المرصودة لأشخاص لديهم سلوك شرب «معتدل» - وهو ما يعادل ٢٠ جراما من الكحول يوميا، أي حوالي كأسين صغيرين من النبيذ أو نصف لتر من البيرة.

ووفقا للدراسة، «فإن الكحول يتسبب في الإضرار بالحمض النووي البشري ويؤثر على التوازن الهرموني في الجسم، ما قد يساهم في الإصابة بالسرطان. ويُعد سرطان المريء والكبد وسرطان الثدي عند النساء شائعا بشكل خاص فيما يتعلق بالارتباط بتناول الكحول.

الحمام الساخن .. الأثر العكسي لإيقاظ المرء

لندن. «د ب أ»: مهمة مغادرة الفراش في الصباح ليست هينة على الجميع وأحيانا كل ما يحتاجه المرء هو النوم لخمس دقائق أخرى.

ولكن عادة ما يكون أخذ حمام ساخن هو الحافز الوحيد لوضع أقدامنا على الأرض والنهوض، بحسب موقع «ميرور».

إلا أن بحثا جديدا يشير إلى أننا نأخذ الحمام الصباحي بطريقة خاطئة تماما، وقد يجعل المرء يشعر بالتعب العام بدرجة أكبر.

يشير البحث إلى أن الحمام الساخن له الأثر العكسي لإيقاظ المرء وبالفعل يجعله نعسانا للغاية، بحسب ما نقلته ميرور عن موقع «سيلف» الصحي. لذلك ينصح الأطباء بأخذ حمام ساخن لمن يعانون من صعوبة في النوم.

عندما تطأ قدم المرء خارج منطقة الاستحمام إلى الهواء البارد يتسبب هذا في انخفاض حاد في درجة حرارة الجسم، ما يسبب حالة من الاسترخاء.

وللشعور بحالة من الانتعاش والطاقة، ينصح الموقع بروتين استحمام جديد يقوم على نظام: بارد ساخن بارد.

وقبل أن تخرج من الحمام، يجب أن تجعل درجة حرارة المياه باردة لثلاثين ثانية. ثم ارفعها إلى الساخن لفتح الأوعية الدموية، قبل أن تخفضها مجددا إلى درجة حرارة باردة.

يتحدث الموقع عن أن التعرض لدرجات حرارة باردة والانغماس في المياه الباردة مرتبط بزيادة تحمل الإجهاد وجهاز مناعة أقوى وزيادة حرق الدهون وكذلك آثار مضادة للاكتئاب.

تحذيرات من تناول الفاصولياء الخضراء نيئة

برلين - «د ب أ»: حذر المعهد الألماني لتقييم المخاطر من تناول الفاصولياء الخضراء نيئة، حيث إنها تحتوي على مادة «فاسين»، التي ترفع خطر الإصابة بالتسمم.

وأضاف المعهد: إن الحرارة العالية تقضي على هذه المادة الضارة، لذا ينبغي طهي الفاصولياء الخضراء بشكل تام، بينما لا تعد طرق الطهي الأخرى كالطهي بالبخار أو اليخنة مناسبة.

يُشار إلى أن أعراض التسمم بمادة الفاسين تتمثل في آلام البطن والغثيان والإسهال الدموي والحمى، علمًا بأن هذه الأعراض تظهر بعد ساعتين أو ثلاث ساعات من تناول الفاصولياء الخضراء النيئة أو التي لم يتم إنضاجها بشكل تام.

بعد رحلة بحث لأعوام .. صيني يعثر على ابنه المفقود!

بكين. «رويترز»: بدأ قوه قانغ تانغ (٥١ عاما) البحث عن ابنه الذي كان حينها في الثانية من عمره بعد خطفه في ١٩٩٧ من منزله في قرية بإقليم شاندونغ بشرق البلاد. وفي البداية لم تسفر جهوده عن الوصول إلى ابنه، لكنه رفض الاستسلام لليأس وبدأ عملية بحث طويلة ومضنية استمرت أكثر من عشرين عاما. قرر الأب أن يجوب أنحاء الصين على دراجة نارية رافعا عليها راية تحمل صورة ابنه وحقيبة ممتلئة بالمنشورات.

وذكرت وكالة أنباء الصين الجديدة (شينخوا) أن الشرطة تعقبت شابا تطابق مواصفاته الابن المفقود في إقليم خنان بوسط البلاد. وبعد إجراء فحص الحمض النووي والتأكد من أنه هو بالفعل. وعثرت الشرطة على الابن المفقود بعدما بدأت وزارة الأمن العام حملة في أنحاء البلاد في يناير الماضي لحل قضايا معلقة تشمل خطف أطفال.

ونجحت الشرطة في تحديد مكان وإنقاذ ٢,٦٠٩ من الأطفال المفقودين أو المخطوفين هذا العام ومنهم بالغون فقدوا أو اختطفوا عندما كانوا أطفالا. وتم العثور على إحدى الضحايا بعد غياب ٦١ عاما.

وقطع قوه نحو ٥٠٠ ألف كيلومتر على متن دراجته النارية وزار معظم أقاليم الصين واستهلك في رحلته عشر دراجات نارية.

وفي ٢٠١٢ أسس قوه موقعا إلكترونيا يحمل اسم «تيانيا شونتشين» وهو تعبير معناه «أعثر على عائلتك على حافة العالم». وقال لوسائل إعلام محلية: إنه ساعد عشرات الأسر في العثور على ذويهم منذ تدشين هذا الموقع.

امرأة تمشي أمام جدارية تصور عامل رعاية صحية يحتضن مريضا أثناء جائحة فيروس كورونا (COVID-١٩) في الأرجنتين «رويترز»

عُمان

ص.ب: ٩٧٤ر.ب: ١٠٠ مسقط سلطنة عُمان
البدالة: ٢٤٦٤٩٤٤٤
فاكس: ٢٤٦٤٩٥٠٨

التحرير
• الشؤون المحلية والتحقيقات: .....ت: ٢٤٦٤٩٥١٠ / ت: ٢٤٦٤٩٥١١
• الإقتصاد والسياحة: ت: ٢٤٦٤٩٥٢٠/ ت: ٢٤٦٤٩٥٢١
• الدولي:.....ت: ٢٤٦٤٩٥٨٠
• المجتمع:..... ت: ٢٤٦٤٩٥٣٠/ ت: ٢٤٦٤٩٥٣٥
• الديني:..... ت: ٢٤٦٤٩٥٤٧ / ت: ٢٤٦٤٩٥٤٨
• الرياضي:.....ت: ٢٤٦٤٩٥٤٠ / ت: ٢٤٦٤٩٥٤١

المكاتب
• صلالة... ت: ٢٣٢٩٢٦٣٣ فاكس: ٢٣٢٩٣٩٠٩
• نزوى: ت: ٢٥٤١١٠٩٩ ص.ب: ٩٥٥ الرمز البريدي: ٦١١
• صحار... ت: ٢٦٨٤٣٠٠٤ فاكس: ٢٦٨٤٣٠٠٨

الإعلانات
• العُمانية للإعلان والعلاقات العامة
ت: ٩٥٩٢٢١١٢
ت: ٩٩٨٤١٣٣٠
ت: ٩٩٦٣٩٢٦٤
ت: ٢٤٦٤٩٤٣٣
«فاكس: ٢٤٦٤٣٤٩٤ - ٢٤٦٩٩٦٠٤»
ص.ب: ٣٣٠٣ روي
الرمز البريدي: ١١٢
البريد الالكتروني: omaniya3@yahoo.com

الإشتراكات
• ٧٠ ريالاً سنوياً للموسسات والشركات والافراد
وكيل التوزيع: العمانية للتوزيع والتسويق.
ص.ب: ٩٧٤ مسقط، الرمز البريدي: ١٠٠
فاكس: ٢٤٦٤٩٣٧٩
هاتف: ٢٤٦٤٩٣٦١، ٢٤٦٤٩٣٥٦، ٢٤٦٤٩٣٦٠، ٢٤٦٤٩٣٥٧
البريد الالكتروني: subscribe@oeppa.om

تنبيه للقراء
يرجى من قراء عمان أو الأويزرفر ومجلة نزوى الاتصال فورا في حالة عدم انتظام وصول أي من هذه الاصدارات على هاتف ٢٤٦٤٩٣٦٢ من الساعة التاسعة صباحا حتى الثانية والنصف او البريد الآلي:
subscribe@oeppa.om