صوت عُمان في الوطن العربي

الوطن
AL WATAN
VOICE OF OMAN IN THE ARAB WORLD

يومية . سياسية . جامعة
تأسست عام ١٩٧١ م

أول صحيفة وثقت للنهضة الحديثة
حبر الوطن 52 عاما صوت عمان الإعلامي الأول ذاكرة وطن

١٦ صفحة | alwatanoman | صاحب الامتياز المدير العام رئيس التحرير: محمد بن سليمان الطائي | email: alwatan@omantel.net.com | ٢٠٠ بيسة

الاثنين غرة صفر ١٤٤٤ هـ . الموافق ٢٩ من اغسطس ٢٠٢٢م . العدد: (١٣٨٤٠) . السنة الـ ٥٢ | www.alwatan.com | MONDAY 29 August 2022 - NO: (13840) - VOL52

المحليات
جامعة السلطان قابوس تستقبل ٣ آلاف طالب وطالبة من الدفعة الـ٣٧

الاقتصادي
توقيع اتفاق إطاري لتطوير مشروع خط أنبوب جديد لتصدير النفط الخام العماني

الثقافي
بمشاركة سلطنة عمان .. مناقشة وتطوير آليات تنفيذ الاستراتيجية الثقافية الخليجية المشتركة

الرياضي
فريق عمان للسباقات يسجل أسرع زمن في التأهيلات الرسمية لسباق الجولة الرابعة

في إطار الاهتمام السامي .. توفير المستلزمات المدرسية والتغذية اليومية لـ«الضمان الاجتماعي» و«الدخل المحدود»

مسقط . العُمانية: في إطار الاهتمام السامي لمولانا حضرة صاحب الجلالة السلطان هيثم بن طارق المعظم . حفظه الله ورعاه . بأبنائه طلبة المدارس الحكومية من أبناء أُسر الضمان الاجتماعي وذوي الدخل المحدود، اعتمدت وزارة المالية المبالغ المالية اللازمة بالتنسيق مع وزارة التربية والتعليم ووزارة التنمية الاجتماعية للعمل على توفير المستلزمات المدرسية مع بداية العام الدراسي، إضافةً إلى التغذية اليومية للطلبة من فئتي أُسر الضمان الاجتماعي وذوي الدخل المحدود. حفظ الله جلالة السلطان المعظم، وأدامه عزًا وفخرًا لهذا الوطن العزيز، وأدام على سلطنة عُمان ظلال الرفعة والتقدم والرخاء تحت قيادته السامية الحكيمة.

تنظيم الدعاية الانتخابية لـ«الشورى» و«البلدية»

مسقط . العُمانية: أصدرت وزارة الداخلية قرارًا، بشأن تحديد قواعد ووسائل وإجراءات ورسوم الدعاية الانتخابية لانتخابات أعضاء مجلس الشورى وأعضاء المجالس البلدية.

وأشار القرار من خلال القواعد العامة إلى أنه يجب التقيد بالفترة المسموح بها للقيام بالدعاية الانتخابية، والتي تبدأ من تاريخ إعلان القوائم النهائية للمرشحين، على أن تتوقف جميع وسائل الدعاية الانتخابية في اليوم السابق ليوم التصويت، وتُعد ممارسة أي شكل أو وسيلة من الدعاية الانتخابية مخالفة للقانون إذا ما تمت بعد الفترة المحددة قانونًا للدعاية الانتخابية، ويجوز للمرشح التعاقد مع المؤسسات والشركات المتخصصة لتصميم متطلبات دعايته الانتخابية أو إدارتها.

■ تفاصيل ص٣

الدعاية الانتخابية لـ«البلدية»

انتخابات أعضاء المجالس البلدية - الفترة الثالثة ٢٠٢٣ م

حددت وزارة الداخلية ضوابط الدعاية الانتخابية والتي تبدأ من تاريخ إعلان القوائم النهائية للمرشحين، على أن تتوقف جميع وسائل الدعاية الانتخابية في اليوم السابق ليوم التصويت.

- تمويل الدعاية الانتخابية من الذمة المالية للمرشح
- تحظر ممارسة الدعاية الانتخابية في جميع مباني وإحرامات وحدات الجهاز الإداري للدولة وغيرها من الأشخاص الاعتبارية العامة ودور العبادة
- يحظر على المرشح القيام بأي دعاية انتخابية تنطوي على خداع الناخبين أو التدليس عليهم أو استخدام أسلوب التجريح أو التشهير بالمرشحين الآخرين

رسم وتصميم الوطن

«عمان للسباقات» يسجل أسرع زمن في تأهيلات «لومان»

سجَّل فريق عمان للسباقات بقيادة المتسابق أحمد الحارثي الزمن الأسرع في التأهيلات الرسمية لسباق الجولة الرابعة لبطولة لومان الأوروبية للسيارات التي تجرى منافساتها حالياً على حلبة كتالونيا في مدينة برشلونة، حيث تمكن الفريق من تسجيل زمن بلغ دقيقة واحدة وخمسًا وأربعين ثانية فاصل ستمائة واثنين وتسعين جزءًا من الألف من الثانية، ليحصل الفريق على مركز الانطلاقة الأولى.

■ تفاصيل ..... «الرياضي»

لفتة كريمة تجسد الاهتمام السامي

يأتي اعتماد وزارة المالية المبالغ المالية اللازمة بالتنسيق مع وزارة التربية والتعليم ووزارة التنمية الاجتماعية للعمل على توفير المستلزمات المدرسية مع بداية العام الدراسي، إضافةً إلى التغذية اليومية للطلبة من فئتي أسر الضمان الاجتماعي وذوي الدخل المحدود ليجسِّد الاهتمام السَّامي الذي يُوليه حضرة صاحب الجلالة السُّلطان هيثم بن طارق المُعظَّم . حفظه الله ورعاه . لهذه الفئة من المُجتمع، ومراعاة كافَّة المواسم الاستثنائية التي تتطلب إنفاقًا زائدًا وبما يعمل على تمكين هذه الفئة من الحياة اللائقة التي تستحقُّها. وهذه اللَّفتة الكريمة من لدُن جلالة السُّلطان المُعظَّم . أبقاه الله . تأتي في وقتٍ تستعدُّ فيه الأُسر لبداية عام دراسي جديد.

المحرر

■ طالع ص٢

تجنيد دفعة جديدة بالجيش والبحرية

مسقط . العُمانية: بدأ أمس كلٌّ من الجيش السلطاني العماني والبحرية السلطانية العمانية بالتنسيق مع وزارة العمل في استقبال دفعة من المواطنين الباحثين عن عمل، حيث قام باستكمال إجراءات الفرز والتجنيد المتَّبعة للمستوفين للشروط العامة لإعلانات التجنيد والتوظيف، وأُجريت على إثرها الفحوصات الطبية والاختبارات التحريرية وإجراءات التقييم.

■ تفاصيل ص٢

اتفاق إطاري لتطوير أنبوب جديد لتصدير النفط من رأس مركز

مسقط . العُمانية: وقَّعت وزارة الطاقة والمعادن اتفاقًا إطاريًا مع الشركة العُمانية للصهاريج «أوتكو»، لتطوير وبناء وتشغيل خط أنبوب جديد ومرافقه الأخرى المرتبطة به لنقل وتخزين وتصدير النفط الخام العُماني من محطة رأس مركز للنفط الخام بالمنطقة الاقتصادية الخاصة بالدقم. وستقوم الشركة العُمانية للصهاريج كمطوِّر للمشروع بالدراسات التفصيلية اللازمة لتنفيذ هذا المشروع المهم، بما في ذلك المرافق التي سيحتاجها عملاء ومنتجو ومتاجرو النفط الخام العُماني.

■ تفاصيل ..... «الاقتصادي»

التسويق الهرمي نصب واحتيال

كتبت . ليلى الرحبية:

التسويق الشبكي أو الهرمي هو أحد اساليب النصب والاحتيال التي يستخدمها أصحابها في إيهام من يسقط بين أيديهم بتحقيق ثروة بدون مجهود، وفجأة يتوقف المشروع وبالتالي تأتي خسارة المشتركين أموالهم باستثناء من هم في أعلى الهرم، كما أنهم يقومون بجمع أموال من أكبر عدد من المشتركين، والمستفيد من هو في أعلى الهرم.. (الوطن) تفتح الملف بالإحصاءات والتفاصيل.

■ تفاصيل ... «الاقتصادي»

"أبراج" تكشف عن هوية جديدة لعلامتها التجارية

مسقط . «الوطن» :

كشفت شركة أبراج لخدمات الطاقة ("أبراج")، الشركة العمانية الرائدة بمجال خدمات حقول النفط والغاز، والمملوكة بالكامل لمجموعة "أوكيو"، عن الهوية الجديدة لعلامتها التجارية.

■ تفاصيل ..... الاقتصادي

آراء اليوم

- رأي «الوطن» نحو تعظيم الاستفادة النفطية
- مستقبل الخريطة الأمنية الدولية بعد الظواهري ..احتمالات ومآلات الظاهرة الإرهابية
- العودة إلى المدارس .. عام دراسي جديد وحصاد جديد
- لا تعبث مع هذا الجهاز الخطير
- الطريق نحو الركود
- سرَّاق وقتلة

جامعة السلطان قابوس تستقبل ٣ آلاف طالب وطالبة من الدفعة الـ٣٧

مسقط . العُمانية: استقبلت جامعة السلطان قابوس أمس طلبة الدفعة ٣٧ للعام الأكاديمي ٢٠٢٢/٢٠٢٣، الذي يبدأ في ١١ من سبتمبر القادم، ويبلغ عددهم ٣٠٠٠ طالب وطالبة موزعين على مختلف الكليات. وتصل عدد برامج الدراسات الجامعية الأولى في جامعة السلطان قابوس إلى ٦١ برنامجًا دراسيًا، كما تم طرح تخصص التربية الابتدائية (مجال أول، مجال ثان) لأول مرة لهذا العام الأكاديمي.

وقد نظمت الجامعة أمس لقاءً تعريفيًا لطلبة الدفعة الـ٣٧ بالقاعة الكبرى في مركز الجامعة الثقافي، بهدف التعريف بالخدمات التي تقدمها مختلف المراكز والوحدات الأكاديمية والاجتماعية والنفسية والصحية، بالإضافة إلى التعريف بالأنشطة الثقافية والرياضية.

■ الحضور والطلبة أثناء اللقاء التعريفي حيث تناول التعريف بالخدمات التي تقدمها مراكز ووحدات الجامعة

فيما يتم التقدم لاختبارات البرنامج التحضيري غدًا الاثنين وتستمر حتى ٥ سبتمبر. وأما لقاء الكليات بطلبتها يوم الثلاثاء السادس من سبتمبر القادم، بهدف تعريف الطلبة على البرامج والتخصصات التي تطرحها كلياتهم والخدمات التي تقدمها لهم. وقال الأستاذ الدكتور سالم بن حمود الحارثي نائب رئيس الجامعة للشؤون الأكاديمية وخدمة المجتمع: إن اللقاء التعريفي لطلبة الدفعة ٣٧ للعام الأكاديمي ٢٠٢٢/٢٠٢٣ يعد فرصةً من أجل الاستفادة من جميع الإمكانيات والخدمات التي توفرها الجامعة للطلبة في جميع التخصصات والمجالات. وأضاف في تصريح لوكالة الأنباء العمانية أن هناك الكثير من الخدمات التي يمكن الاستفادة منها خلال فترة دراسة الطالب حسب التخصصات والكليات، مؤكدًا على أنّ جامعة السلطان قابوس تتطلع إلى أن تجعل من هؤلاء الطلبة قادة المستقبل. وأفاد بأنّ هذه المرحلة تحتاج إلى بذل جهود كبيرة من قبل الطلبة والعمل على ما هو متاح لهم، مشيرًا إلى أن الطلبة يجب أن يلتحقوا ببرنامج تأسيسي لينطلق منه الطالب ويأخذ منها المقررات.

لفتة كريمة تجسد الاهتمام السامي

يأتي اعتماد وزارة المالية المبالغ المالية اللازمة بالتنسيق مع وزارة التربية والتعليم ووزارة التنمية الاجتماعية للعمل على توفير المستلزمات المدرسية مع بداية العام الدراسي، إضافةً إلى التغذية اليومية للطلبة من فئتي أسر الضمان الاجتماعي وذوي الدخل المحدود ليجسِّد الاهتمام السَّامي الذي يُوليه حضرة صاحب الجلالة السُّلطان هيثم بن طارق المُعظَّم . حفظه الله ورعاه . لهذه الفئة من المُجتمع، ومراعاة كافَّة المواسم الاستثنائية التي تتطلب إنفاقًا زائدًا وبما يعمل على تمكين هذه الفئة من الحياة اللائقة التي تستحقُّها.

وهذه اللَّفتة الكريمة من لدُن جلالة السُّلطان المُعظَّم . أبقاه الله . تأتي في وقتٍ تستعدُّ فيه الأُسر لبداية عام دراسي جديد، ومن هذه الأُسر ما يضمُّ أكثر من طالب وفي مراحل دراسية مختلفة، وما يفرضه ذلك من احتياجات مع بداية العام الدراسي تتمثل في الأدوات المدرسية والزِّي المدرسي، وغيرها من المستلزمات التي تحتاج إلى ميزانيات إضافية بالتأكيد تثقل كاهل الجميع، خصوصًا أُسَر الضمان الاجتماعي وذوي الدخل المحدود.

كما أنَّ هذه اللَّفتة الكريمة من المقام السَّامي لم تغفل أحَدَ أهمِّ التفاصيل التي تتحسب لها الأُسَر وهي ما يتعلَّق بالتغذية على مدار اليوم والتي لها جانبان أوَّلهما ما يتعلَّق بضرورة حصول الطالب على التغذية الصحية مكتملة العناصر الغذائية واللازمة لإكمال نُموِّه البدني والعقلي، وتعزيز قدرته على الاستيعاب، والثاني جانب التأثير النَّفْسي الذي قد يتعرَّض له بعض الطلاب حينما يرون أقرانهم في المدرسة وهم حاملون وجباتهم الغذائية.

ويأتي الاهتمام السَّامي بهذه التفاصيل ليُمثِّل تجسيدًا حقيقيًّا للتكافل والعدالة ولامتداد مظلَّة الحماية الاجتماعية وشموليتها لكافَّة الفئات.

المحرر

«القوات المسلحة» تستكمل إجراءات تجنيد دفعة من الباحثين عن عمل

■ الباحثون عن عمل أثناء استكمال إجراءات الفرز والتجنيد

مسقط . العُمانية: بدأ أمس كلٌّ من الجيش السلطاني العماني والبحرية السلطانية العمانية بالتنسيق مع وزارة العمل في استقبال دفعة من المواطنين الباحثين عن عمل، لاستكمال إجراءات الفرز والتجنيد المتّبعة للمستوفين للشروط العامة. وبدأت إجراءات التجنيد ومراحل القبول والتقييم لإلحاق المقبولين بالتدريب العسكري ضبّاطًا مرشحين بوحداتها المختلفة، والتي سخّر لها كلٌّ من الجيش السلطاني العُماني والبحرية السلطانية العمانية خبراتهما وإمكاناتهما من القوى البشرية المتخصصة والمتطلبات الإدارية والصحية ووسائل النقل، لتحقيق سرعة تنفيذ إجراءات الالتحاق بالخدمة العسكرية، والانضمام إلى ميادين الواجب الوطني. كما استقبل سلاح الجو السلطاني العماني مؤخرًا دفعةً من المواطنين الباحثين عن عمل بالتنسيق مع وزارة العمل، حيث قام باستكمال إجراءات الفرز والتجنيد المتّبعة للمستوفين للشروط العامة لإعلانات التجنيد والتوظيف، وأُجريت على إثرها الفحوصات الطبية والاختبارات التحريرية وإجراءات التقييم.

الخميس .. آخر موعد للتسجيل في «مختبر الجدران المتساقطة»

مسقط . «الوطن» :

يتواصل التسجيل في مسابقة مختبر الجدران المتساقطة لعام ٢٠٢٢م حتى ١ سبتمبر القادم والتي تنظمها وزارة التعليم العالي والبحث العلمي والابتكار بالتعاون مع مختبر مؤسسة الجدران المتساقطة الألمانية، وذلك بهدف عرض كفاءات الجيل القادم من الباحثين المتميزين في سلطنة عمان وإبراز شغفهم وإظهار تنوع مجالاتهم وخبراتهم. ويمكن للباحثين المجيدين والأكاديميين وطلاب مؤسسات التعليم العالي ورواد الأعمال وأصحاب الأفكار المتميزة المشاركة في مسابقة مختبر الجدران المتساقطة في نسختها السابعة التسجيل من خلال الموقع الإلكتروني https://:falling-oman/apply/lab/walls.com/٢.

وسيحصل المشارك الفائز على فرصة الحضور لتمثيل سلطنة عمان في نهائيات مسابقة مختبر الجدران المتساقطة في الثامن من نوفمبر القادم بمدينة برلين الألمانية وأيضا حضور مؤتمر الجدران المتساقطة في التاسع من نوفمبر ٢٠٢٢م والذي يعرض فيه أهم العلماء العالميين آخر إنجازات مشروعاتهم العلمية ونتائجهم البحثية والابتكارية.

تكريم أوائل طلبة الدبلوم العام في الرستاق

الرستاق . من سيف الغافري:

احتفل فريق الرستاق الخيري ولجنة الزكاة بالولاية بتكريم أوائل طلبة دبلوم التعليم العام على مستوى مدارس ولاية الرستاق للعام الدراسي ٢٠٢١/٢٠٢٢م، أقيم الاحتفال بقاعة دار الرعاية الاجتماعية بالرستاق تحت رعاية سعادة الشيخ صالح بن ذياب الربيعي والي الرستاق بحضور سعادة ناصر بن راشد العبري عضو مجلس الشورى ممثل ولاية الرستاق رئيس فريق الرستاق الخيري وعدد من المدعوين وأولياء أمور الطلبة. اشتمل الحفل على كلمة توجيهية تعريفية لسعادة ناصر بن راشد العبري رئيس الفريق، ثم تابع الحضور عرضا عن أعمال ومسيرة الفريق. وفي نهاية الاحتفال قام راعي المناسبة بتكريم أوائل الطلبة.

سلطنة عُمان
وزارة العمل

إعلان

تعلن لجنة المناقصات الداخلية بوزارة العمل عن طرح المناقصة التالية:

رقم المناقصة	اسم المناقصة	أخر موعد للشراء الإلكتروني	موعد تقديم العطاءات
٢٠٢٢/١٦	توفير خدمات النظافة لمبنى المديرية العامة للعمل بمحافظة الظاهرة	الأحد ٢٥ / ٩ /٢٠٢٢م الساعة الثانية مساء	الاربعاء ٥/ ١٠ /٢٠٢٢م الساعة العاشرة صباحا

- يمكن للمنشآت المتخصصة الحصول على وثائق المناقصات الكترونيا عن طريق الرابط أدناه ابتداء من يوم الاثنين الموافق ٢٩/٨/٢٠٢٢م الساعة الثامنه صباحا https://etendering.tenderboard.gov.om/
- يرفق مع كل عطاء ضمان بنكي أو شيك مصدق من أحد البنوك العاملة بسلطنة عمان بنسبة (١٪) من قيمة العطاء لصالح وزارة العمل وساري المفعول لمدة (٩٠) يوما من تاريخ تقديم العطاء
- يتم تقديم العطاءات الكترونيا مع الضمان البنكي عن طريق البنك ، على أن يتم تسليم أصل الضمان البنكي عند طلبة من قبل الوزارة.
- يتم فتح المظاريف المناقصة في تمام الساعة الحادية عشرة صباحا من يوم الأربعاء بتاريخ ٥/ ١٠ /٢٠٢٢م .

(الوزارة غير مقيدة بقبول أقل أو أي عطاء آخر)

labour_OMAN

«اقرأ» مبادرة لمرضى الثلاسيميا في مستشفى صحار

■ الركن يحوي مجموعة من الكتب لمختلف الفئات العمرية

صحار . «الوطن» :

نفذ قسم المكتبة بجامعة التقنية والعلوم التطبيقية (فرع صحار)، مبادرة (اقرأ) بقسم الرعاية النهارية بمستشفى صحار. وتهدف المبادرة إلى غرس روح القراءة لمرضى الثلاسيميا بالمستشفى وذويهم وجعلهم قريبين من الكتاب المطبوع، إضافة إلى يد العون لهذه الفئة المكافحة واستغلالًا لفترة وجودهم في المستشفى بقراءة كتاب مفيد، ويحتوي الركن على مجموعة من الكتب لمختلف الفئات العمرية إلى جانب أدوات رسم وتلوين، وهو ركن ثابت بالمستشفى.

وقالت شيخة القطيبية . أخصائية مصادر تعلم بالمكتبة والمشرفة على المبادرة: إنها جاءت ضمن المسؤولية المجتمعية للجامعة، لا سيما في خدمة فئة مهمة من المجتمع، إذ إن أبطال الثلاسيميا بحاجة لدعم مختلف الجهات، كل في مجاله، كما تضيف أن المبادرة مستمرة من قبل قسم المكتبة وسيتم متابعة الركن وتزويده بالكتب وتحديثها بشكل دوري. فيما قالت هدى السدرانية . مسؤولة التمريض بقسم الرعاية النهارية بمستشفى صحار: إنّ فكرة المبادرة جدًّا جميلة والكادر الصحي بالمستشفى يُعرب عن شكره للجامعة وتثمينه للمبادرة.

انتخابات أعضاء المجالس البلدية
الفترة الثالثة ٢٠٢٢م

فيما حددت رسوم طلبات الاعتراض والطعون الانتخابية

«الداخلية» تحدد قواعد ووسائل وإجراءات الدعاية الانتخابية لمجلس الشورى والمجالس البلدية

ـ رسوم طلبات الاعتراض والطعون بواقع «١٠٠» ريال لكل طلب

ـ يجب التقيد بالفترة المسموح بها للقيام بالدعاية الانتخابية

مسقط ـ «الوطن»:

أصدر معالي السيد حمود بن فيصل البوسعيدي وزير الداخلية قرارا وزاريا رقم (٢٠٢٢/١٦١) بشأن تحديد رسوم طلبات الاعتراض والطعون الانتخابية لانتخابات أعضاء المجالس البلدية.

وحددت المادة الأولى: رسوم طلبات الاعتراض والطعون الانتخابية المنصوص عليها في اللائحة المشار إليها بواقع (١٠٠) مائة ريال عماني لكل طلب.

كما أصدر معالي السيد حمود بن فيصل البوسعيدي وزير الداخلية قرارا وزاريا رقم (٢٠٢٢/١٦٢) بشأن تحديد قواعد ووسائل وإجراءات ورسوم الدعاية الانتخابية، وذلك لانتخابات أعضاء مجلس الشورى وأعضاء المجالس البلدية. ونصَّت المادة الأولى: أولا: قواعد عامة: يجب التقيد بالفترة المسموح بها للقيام بالدعاية الانتخابية، والتي تبدأ من تاريخ إعلان القوائم النهائية للمرشحين، على أن تتوقف جميع وسائل الدعاية الانتخابية الواردة في هذا الملحق في اليوم السابق ليوم التصويت، وتعد ممارسة أي شكل أو وسيلة من الدعاية الانتخابية مخالفة للقانون إذا ما تمت بعد الفترة المحددة قانونا للدعاية الانتخابية، ويجوز للمرشح التعاقد مع المؤسسات والشركات المتخصصة لتصميم متطلبات دعايته الانتخابية أو إدارتها، ويكون تمويل الدعاية الانتخابية من الذمة المالية للمرشح، ولا يسمح بغير ذلك أيا كان مصدره، ويجب المحافظة على المظهر العام عند ممارسة الدعاية الانتخابية والتقيد بالنظم واللوائح، ولجهات الاختصاص الحق في إزالة أي لوحة إعلانية أو أي وسيلة من وسائل الدعاية الانتخابية عند ثبوت أي مخالفة دون الحاجة إلى إنذار المرشح، مع إلزامه بتحمل مصاريف الإزالة، وتحظر ممارسة الدعاية الانتخابية في جميع مباني وإحرامات وحدات الجهاز الإداري للدولة وغيرها من الأشخاص الاعتبارية العامة ودور العبادة، ويحظر على النقابات والجمعيات والأندية دعم الدعاية الانتخابية لأي مرشح بأي صورة كانت، ويحظر على المرشح . خلال قيامه بالدعاية الانتخابية ولقائه بالناخبين . أن يقدم أو يعد بتقديم هدايا أو تبرعات أو مساعدات نقدية أو عينية أو غير ذلك من المنافع لشخص طبيعي أو اعتباري بصورة مباشرة أو غير مباشرة، ويحظر استخدام الشعارات للمؤسسات والشركات الخاصة في الدعاية الانتخابية.

. تقتصر الدعاية الانتخابية على الآتي: صورة المرشح الشخصية، واسمه كاملا وعنوانه، وسيرته الذاتية ومؤهلاته العلمية والعملية المثبتة من الجهات المختصة. ورؤيته لخدمة الولاية . إن رغب . في حدود الاختصاصات المقررة قانونا، ولا يجوز استخدام شعار الدولة الرسمي أو علمها أو شعار الانتخابات أو أحد شعارات وحدات الجهاز الإداري للدولة وغيرها من الأشخاص الاعتبارية العامة أو الرموز الدينية أو التاريخية أو القبلية أو أسماء أو صور الشخصيات العامة في وسائل الدعاية الانتخابية.

يجب أن تكون الدعاية الانتخابية باللغة العربية، وألا تتضمن عبارات أو صورا أو رموزا تخل بالنظام العام، ويحظر على المرشح القيام بأي دعاية انتخابية تنطوي على خداع الناخبين أو التدليس عليهم أو استخدام أسلوب التجريح أو التشهير بالمرشحين الآخرين، ويحظر الاعتداء على وسائل الدعاية الانتخابية المسموح بها بأي تصرف كان سواء بالشطب أو التمزيق أو غير ذلك.

ثانيا: وسائل الدعاية الانتخابية:

اللوحات الإعلانية: يتعهد المرشح بتركيب اللوحات الإعلانية حسب المواصفات والاشتراطات الفنية الموضوعة من قبل البلدية المختصة، وإزالتها على نفقته الخاصة حتى اليوم السابق ليوم التصويت، ويقتصر تركيب اللوحات الإعلانية للمرشح في نطاق الولاية المترشح عنها بما لا يزيد على (١٥) خمس عشرة لوحة.

يجب أن يتناسب حجم الإعلان المقترح مع حجم اللوحة الإعلانية والمواصفات والاشتراطات الفنية، ويتم التركيب في المواقع المحددة، ويحظر تركيب اللوحات الإعلانية على أرصفة المشاة أو أماكن تجبر المشاة على الخروج منها أو في أعلى الجسور وأعمدة الإنارة والدوارات وجزرها ومخارجها، ويجب ألا تقل المسافة بين حافة كل لوحة إعلانية وبداية كتف الطريق عن (٣م) ثلاثة أمتار، ويجب تركيب اللوحات الإعلانية على مسافة لا تقل عن (١٠٠م) مائة متر قبل التقاطعات والدوارات، وعلى مسافة لا تقل عن (٢٥٠م) مائتين وخمسين مترا قبل التقاطعات الرئيسية، شريطة ألا تحجب الرؤية، وأن تكون الإضاءة من الأعلى إلى الأسفل، ويلتزم المرشح بالاتفاق مع الشركات المستغلة للمنصات الإعلانية في الشوارع العامة في حال رغبته في استئجارها، ويجب على البلدية المختصة مراعاة إتاحة الفرص المتساوية لكل مرشح.

. نشر المواد الإعلانية (المطبوعات): يوقع المرشح تعهدا بإزالة كافة المواد الإعلانية (المطبوعات) على نفقته الخاصة حتى اليوم السابق ليوم التصويت، ويحظر وضع المواد الإعلانية (المطبوعات) أو أي نوع من أنواع الكتابة أو الرسوم أو الصور على المركبات بكافة أنواعها.

. الصحف المحلية: يتحمل المرشح تكلفة الإعلان الراغب في نشره والمسؤولية عن محتواه.

. وسائل الاتصالات: يجوز للمرشح ممارسة الدعاية الانتخابية عبر وسائل الاتصالات الآتية: كالرسائل النصية القصيرة (SMS)، والرسائل الإلكترونية، ووسائل التواصل الاجتماعي، والشبكة العالمية للمعلومات (الإنترنت)، ووسائل الإعلام الخاصة المرئية والمسموعة.

. الالتقاء بالناخبين:

للمرشح الالتقاء بالناخبين في مقار الأندية وجمعيات المرأة العمانية بعد موافقة الجهة المختصة بالنادي أو الجمعية على ذلك وتحديد الأيام المقترحة للقاء الناخبين.

للمرشح الحق في اقتراح مكان عام للالتقاء بالناخبين كالمجالس العامة.

يتعين أن يكون حديث المرشح أثناء الالتقاء بالناخبين في إطار الدعاية الانتخابية، ويحظر استخدام مكبرات الصوت الخارجية.

ثالثا: إجراءات تقديم طلبات الدعاية الانتخابية: يقدم الطلب إلى وزارة الداخلية عن طريق الموقع الإلكتروني للانتخابات، ويرفق بالطلب موافقة البلدية المختصة على المواد والعبارات المراد تضمينها في الإعلان، بناء على المواصفات والاشتراطات الفنية، ويتم البت في الطلب خلال (١٠) عشرة أيام عمل رسمية من تاريخ تسلمه، ويجب تقديم طلب الالتقاء بالناخبين قبل (١٢) اثني عشر يوما من موعد اللقاء.

رابعا: رسوم الدعاية الانتخابية: يجب على المرشح سداد مبلغ وقدره (١٠٠) مائة ريال عماني كرسم للدعاية الانتخابية عن كافة وسائل الدعاية الانتخابية، عبر الموقع الإلكتروني للانتخابات.

خامسا: تأمين الدعاية الانتخابية:

يجب على المرشح سداد مبلغ وقدره (١٥٠) مائة وخمسون ريالا عمانيا عبر الموقع الإلكتروني للانتخابات كتأمين دعاية انتخابية، ويسترد المبلغ في حال إزالة وسائل الدعاية الانتخابية قبل اليوم المحدد للتصويت.

سادسا: الجزاءات الإدارية: يعاقب بغرامة إدارية لا تقل عن (١٠٠٠) ألف ريال عماني، ولا تزيد على (٤٠٠٠) أربعة آلاف ريال عماني، كل من يخالف أحكام هذا الملحق. وألغت المادة الثانية: القرار الوزاري رقم ٢٠١٩/٤٤ المشار إليه، كما يلغى كل ما يخالف الملحق المرفق، أو يتعارض مع أحكامه.

«التنمية الاجتماعية» تبدأ فعاليات برنامج الإنماء المهني للعاملين في مجال ذوي الإعاقة

مسقط ـ «الوطن»:

بدأ يوم أمس برنامج الإنماء المهني والذي يستمر إلى ٥ سبتمبر ٢٠٢٢م للعاملين بمركز التقييم والتأهيل المهني ومراكز الوفاء لتأهيل الأشخاص ذوي الإعاقة ومركز الأمان للتأهيل والذي تنظمه المديرية العامة لشؤون الأشخاص ذوي الإعاقة بوزارة التنمية الاجتماعية. حيث يتم تنفيذ البرنامج بداية كل عام تأهيلي ويتضمن البرنامج ٦ حلقات عمل تدريبية، حيث جاءت حلقة العمل الأولى بعنوان "التجهيزات وكيفية تعديل الأدوات المستخدمة في أماكن العمل لضمان السلامة المهنية للأشخاص ذوي الإعاقة" وتستمر لمدة ٥ أيام، وتناولت حلقة العمل الثانية برنامجا تدريبيا حول كيفية تطبيق مقياس السلوك التكيفي (فاينلاند٣) خلال الفترة من ٢٨ إلى ٢٩ أغسطس ٢٠٢٢ لمدة يومين في مسرح مركز رعاية الطفولة.

بينما ستتناول حلقة العمل الثالثة بمسرح مركز رعاية الطفولة التعريف بـ"اختبار ستانفورد بينه ٥" وتصاحبها حلقة عمل تدريبية في العلاج المائي للأشخاص ذوي الإعاقة وذلك بوحدة العلاج بالماء بمركز الأمان للتأهيل. وتأتي حلقة العمل التدريبية الخامسة بعنوان "كيفية استخدام البدلة العلاجية (ثيراسوت) للأشخاص ذوي الإعاقة"، ويختتم برنامج الإنماء المهني بحلقة عمل تدريبية حول "كيفية استخدام الشريط اللاصق في مجال العلاج الطبيعي".

■ الحضور يتعرفون على فعاليات ومناشط البرنامج

■ الفعالية تناولت آثار تعاطي المخدرات وطرق مكافحتها

فعالية توعوية بأضرار المخدرات في مرباط

نفذت الإدارة العامة لمكافحة المخدرات والمؤثرات العقلية بالتعاون مع قيادة شرطة محافظة ظفار فعالية توعوية لزوار الحديقة العامة بولاية مرباط لتعريفهم بأضرار وآثار تعاطي المخدرات وطرق مكافحتها إضافة إلى إطلاعهم على الجهود المبذولة من خلال المعرض التوعوي المتنقل.

محافظة الوسطى
بلدية الوسطى
إعلان عن طرح مناقصات

تعلن محافظة الوسطى (بلدية الوسطى) عن طرح وإعادة طرح المناقصات التالية :

م	رقم المناقصة	اسم المناقصة	الدرجة	قيمة الدفع لا ترد	آخر موعد لشراء وثيقة المناقصة	آخر موعد لتقديم العطاءات
١	٢٠٢١/١٨ إعادة طرح	توريد وتركيب إنارة التقاطعات الرئسية بإستخدام تقنية توليد الكهرباء بالطاقة المتجددة بولاية الجازر	الرابعة	(٢٥/٠٠٠) ر.ع	٢٠٢٢/٠٩/٠٣	٢٠٢٢/٠٩/١٨
٢	٢٠٢٢/٧ إعادة طرح	تصميم ورصف الطرق الصناعية بولاية الدقم بمحافظة الوسطى	الأولى	(٥١/٢٠٠) ر.ع	٢٠٢٢/٠٩/٠٣	٢٠٢٢/٠٩/١٨
٣	٢٠٢٢/٨ إعادة طرح	تصميم ورصف الطرق الداخلية بولاية هيماء بمحافظة الوسطى	الأولى	(٢٨/١٠٠)) ر.ع	٢٠٢٢/٠٩/٠٣	٢٠٢٢/٠٩/١٨
٤	٢٠٢٢/٩ إعادة طرح	تصميم ورصف الطرق الداخلية بولاية محوت بمحافظة الوسطى	الأولى	(٢٨/١٤٩) ر.ع	٢٠٢٢/٠٩/٠٣	٢٠٢٢/٠٩/١٨
٥	٢٠٢٢/١٠ إعادة طرح	تصميم ورصف الطرق الداخلية بولاية الدقم بمحافظة الوسطى	الأولى	(٢٨/١٤٩) ر.ع	٢٠٢٢/٠٩/٠٣	٢٠٢٢/٠٩/١٨
٦	٢٠٢٢/١١ إعادة طرح	تصميم ورصف الطرق الداخلية بولاية الجازر بمحافظة الوسطى	الأولى	(٦٠/٦٠٠) ر.ع	٢٠٢٢/٠٩/٠٣	٢٠٢٢/٠٩/١٨
٧	٢٠٢٢/١٢ إعادة طرح	إنشاء حديقة محوت العامة بولاية محوت بمحافظة الوسطى	الممتازة	(٥٠/٠٠٠) ر.ع	٢٠٢٢/٠٩/٠٣	٢٠٢٢/٠٩/١٨
٨	٢٠٢٢/١٣ إعادة طرح	إنشاء حديقة الجازر العامة بولاية الجازر بمحافظة الوسطى	الممتازة	(٥٥/٠٣٥) ر.ع	٢٠٢٢/٠٩/٠٣	٢٠٢٢/٠٩/١٨
٩	٢٠٢٢/١٤ إعادة طرح	تطوير الواجهة البحرية بشنة بولاية محوت بمحافظة الوسطى (المرحلة الأولى)	الممتازة	(٣٠/٠٠٠) ر.ع	٢٠٢٢/٠٩/٠٣	٢٠٢٢/٠٩/١٨
١٠	٢٠٢٢/١٥ إعادة طرح	تطوير الواجهة البحرية برأس مدركة بولاية الدقم بمحافظة الوسطى (المرحلة الأولى)	الممتازة	(٤٠/٠٠٠) ر.ع	٢٠٢٢/٠٩/٠٣	٢٠٢٢/٠٩/١٨
١١	٢٠٢٢/١٦ إعادة طرح	تطوير رأس صوقرة بولاية الجازربمحافظة الوسطى (المرحلة الأولى)	الممتازة	(٤٠/٠٠٠) ر.ع	٢٠٢٢/٠٩/٠٣	٢٠٢٢/٠٩/١٨
١٢	٢٠٢٢/١٧ إعادة طرح	انشاء متنزه عام بقرية أبومضابي بولاية هيماء بمحافظة الوسطى	الرابعة	(٢٥/٠٠٠) ر.ع	٢٠٢٢/٠٩/٠٣	٢٠٢٢/٠٩/١٨
١٣	٢٠٢٢/١٨ إعادة طرح	إنشاء متنزه عام بقرية المعبر بولاية هيماء بمحافظة الوسطى	الرابعة	(٢٥/٠٠٠) ر.ع	٢٠٢٢/٠٩/٠٣	٢٠٢٢/٠٩/١٨
١٤	٢٠٢٢/٢٣	صيانة مبنى دائرة بلدية الوسطى بالدقم	المؤسسات الصغيرة والمتوسطة (الرابعة)	(٢٥/٠٠٠) ر.ع	٢٠٢٢/٠٩/٠٣	٢٠٢٢/٠٩/١٨
١٥	٢٠٢٢/٢٤	صيانة مبنى دائرة بلدية الوسطى بهيماء	المؤسسات الصغيرة والمتوسطة (الرابعة)	(٢٥/٠٠٠) ر.ع	٢٠٢٢/٠٩/٠٣	٢٠٢٢/٠٩/١٨
١٦	٢٠٢٢/٢٥	صيانة مبنى دائرة بلدية الوسطى بالجازر	المؤسسات الصغيرة والمتوسطة (الرابعة)	(٢٥/٠٠٠) ر.ع	٢٠٢٢/٠٩/٠٣	٢٠٢٢/٠٩/١٨

يمكن للشركات المتخصصة في هذه الأعمال والحاصلة على شهادة التسجيل سارية المفعول من مجلس المناقصات الإشتراك والحصول على المواصفات الفنية وشروط المناقصات من الموقع الإلكتروني https://etendering.tenderboard.gov.om وعلى المتناقصين تقديم عروضهم إلكترونيا عبر الموقع المشار إليه ودفع التأمين المؤقت بنسبة لا تقل عن ١٪ من قيمة العطاء وساري المفعول لمدة (٩٠) يوماً من آخر موعد لتقديم العطاءات .

للمساعدة والإستفسارات :

للإستفسارات المتعلقة بالمناقصات الرجاء التواصل عبر الموقع الخاص بنظام التناقص الإلكتروني https://etendering.tenderboard.gov.om

للإستفسارات المتعلقة بالدعم الفني لنظام التناقص الإلكتروني الرجاء التواصل عبر البريد الإلكتروني etenderhd@ita.gov.om وهاتف رقم ٩٦٨٢٤٤٠٢٢٠٠+

والله ولي التوفيق

بلدية مسقط
إعلان رقم: «٢٠٢٢/٢٧»

تدعو بلدية مسقط الشركات المتخصصة في أعمال المناقصات المذكورة أدناه والمسجلة لدى مجلس المناقصات الإشتراك والحصول على الشروط والمواصفات من الموقع الإلكتروني عبر الرابط : (https//:etendering.tenderboard.gov.om) اعتبارا من تاريخ نشر هذا الاعلان وحتى التاريخ المذكور بالجدول أدناه:-

رقم المناقصة	الرقم الإلكتروني	عنوان المناقصة	قيمة مستند المناقصة	آخر موعد لشراء وثيقة المناقصة	موعد تقديم العطاءات	الدرجة
٢٠٢٢/٠٧٥	2022/MM/QS-39	تجديد رخص نظام المستندات والوثائق والمراسلات الإلكترونية (مناقصة إلكترونية)	٢٥ ريالا	٢٠٢٢/٠٩/٢٢	٢٠٢٢/١٠/٠٩	المتخصصة
٢٠٢٢/٠٨١	2022/MM/QS-40	تجديد عقد صيانة أجهزة أوراكل (مناقصة إلكترونية)	٢٥ ريالا	٢٠٢٢/٠٩/٢٢	٢٠٢٢/١٠/٠٩	الممتازة والأولى
٢٠٢٢/٠٨٨	2022/MM/QS-41	تجديد عقد صيانة أجهزة وأنظمة أمن المعلومات (مناقصة إلكترونية)	٢٥ ريالا	٢٠٢٢/٠٩/٢٢	٢٠٢٢/١٠/٠٩	الممتازة والأولى
٢٠٢٢/٠٩٧	2022/MM/QS-42	تجديد تراخيص نظام مراقبة الشبكات (مناقصة إلكترونية)	٢٥ ريالا	٢٠٢٢/٠٩/٢٢	٢٠٢٢/١٠/٠٩	الممتازة
٢٠٢٢/٠٦٩	2022/MM/QS-43	أعمال تهيئة مواقع للباعة المتجولين بمنطقة المجح بولاية العامرات (مناقصة إلكترونية)	٢٥ ريالا	٢٠٢٢/٠٩/٢٢	٢٠٢٢/١٠/٠٩	الأولى
٢٠٢٢/٠٩٣	2022/MM/QS-44	أعمال تهيئة مواقع للباعة المتجولين بمنطقة الوادي الكبير بولاية مطرح (مناقصة إلكترونية)	٢٥ ريالا	٢٠٢٢/٠٩/٢٢	٢٠٢٢/١٠/٠٩	الأولى
٢٠٢٢/٠٦١	2022/MM/QS-31 Re-Call-01	استبدال ساعة مبنى رئاسة بلدية مسقط (إعادة طرح) (مناقصة إلكترونية)	٢٥ ريالا	٢٠٢٢/٠٩/٢٢	٢٠٢٢/١٠/٠٩	المتخصصة

شروط شراء المناقصة :-

١. على جميع المتناقصين تقديم عروضهم إلكترونيا عبر الموقع المشار إليه أعلاه ويجب على كل شركة أن ترفق مع العطاء نسخة إلكترونية من الضمان المصرفي أو شيكا مصدقا عليه من أحد البنوك العاملة في السلطنة بمبلغ وقدره (١٪) من قيمة العطاء معنوناً باسم بلدية مسقط وساري المفعول لمـدة (٩٠) يوماً من تاريخ تقديم العرض، وكل عرض لا يستوفي الضمان المصرفي المطلوب لن ينظر فيه.

٢. يتم تقديم الضمان المصرفي إلكترونياً (التأمين المؤقت) في نظام خدمة إسناد للمناقصات الإلكترونية معنونا باسم بلدية مسقط .

٣. للاستفسارات المتعلقة بالمناقصات الرجاء التواصل عبر الموقع الخاص بنظام التناقص الإلكتروني (https//:etendering.tenderboard.gov.om) .

٤. للاستفسارات المتعلقة بالدعم الفني لنظام التناقص الإلكتروني الرجاء التواصل عبر الموقع الخاص بنظام التناقص الإلكتروني (etenderhd@mtcit.gov.om), أو عبر رقم الهاتف (٢٤٤٠٢٢٠٠) .

٥. للاستفسارات المتعلقة بالدعم الفني لتقديم الضمانات المصرفية الإلكترونية الرجاء التواصل عبر الموقع الخاص بنظام التناقص الإلكتروني (esnad@gstb.gov.om), أو عبر رقم الهاتف (٢٤٤٠٢٢٠٠/٢٤٤٠٢٣٣٠).

أكثر من ٢٣٠٠ حالة مشخصة بالسرطان في سلطنة عمان

■الأمراض السرطانية ثالث مسبب للوفيات داخل المستشفيات

مسقط . العُمانية: أظهرت آخرُ إحصائية للسرطان في سلطنة عُمان لعام ٢٠١٩ تسجيل ٢،٣٠٧ حالات مُشخّصة بالسرطان، وجاءت النسبة الأعلى للإناث بـ٥٥،٤٣ بالمائة، وفق السجل الوطني للسرطان. وذكر التقرير الصادر عن السجل الوطني للسرطان بدائرة الأمراض غير المعدية بالمديرية العامة للرعاية الصحية الأولية بوزارة الصحة أنّ عدد الإصابات بالسرطان بين العُمانيين بلغ ٢،٠٨٩، في حين كان عدد حالات الإصابة لغير العُمانيين ٢٠٠ حالة سرطان، و١٨ حالة أورام لابدة. وأفاد التقرير بأنّ الأمراض السرطانية ثالث مسبب للوفيات داخل المستشفيات من بعد أمراض الجهاز التنفسي ثانيًا وأمراض الجهاز الدوري أولًا. وأشار التقرير إلى أن عدد الإصابات بالسرطان عند الإناث العُمانيات سجل النسبة الأعلى حيث بلغ ١،١٥٨ إصابة بنسبة (٥٥،٤٣) بالمائة، بينما بلغ عدد الإصابات لدى الذكور ٩٣١ إصابة بنسبة (٤٤،٥٧) بالمائة، فيما سُجلت ١٢٤ حالة سرطان بين الأطفال دون عمر ١٤ سنَة. وبيّنت الإحصاءات أنّ المعدل الخام للسرطان بين العُمانيين ٦٩،٦ لكل مائة ألف للذكور و٨٧،٩ لكل مائة ألف للإناث، ويشير المعدل العالمي بحسب جدول سكان العالم المعياري ASR إلى ١١٣،٦ لكل مائة ألف عُماني و١٢٢،٤ لكل مائة ألف عُمانية.

وذكر التقرير أنّ سرطان الثدي ما زال يحتل المرتبة الأولى من بين كل السرطانات على وجه العموم وبين النساء على وجه الخصوص، فقد بلغ عدد حالات الإصابة به ٣٥٠، وتمثل نسبة ٣١ بالمائة تشخيصه في المرحلة الثالثة والرابعة، كما أنّ سرطان الغدة الدرقية حل في المرتبة الثانية من بين كل السرطانات بين الجنسين وبين الإناث أيضًا. وبيّن التقرير أنّ من بين أمراض السرطان شيوعًا بين الذكور العُمانيين: القولون المستقيم، وغدة البروستاتا، والمعدة، والرئة والقصبة الهوائية/ المثانة البولية، واللوكيميا، فيما كانت أمراض السرطان الأكثر شيوعًا لدى الإناث هي: سرطان الغدة الدرقية، والقولون المستقيم، والمعدة، والرحم.

بمشاركة سلطنة عمان .. دول مجلس التعاون تناقش جهود مؤسسات التعليم العالي في مكافحة الشهادات الوهمية

مسقط . «الوطن»:

شاركت سلطنة عمان ممثلة في وزارة التعليم العالي والبحث العلمي والابتكار في الاجتماع الافتراضي العشرين للجنة رؤساء لجان معادلة شهادات التعليم العالي بدول مجلس التعاون لدول الخليج العربية، الذي نظمته الأمانة العامة لمجلس التعاون عبر تقنية الاتصال المرئي أمس. ترأس فريق الوزارة في الاجتماع سعادة الدكتور بخيت بن أحمد المهري وكيل وزارة التعليم العالي والبحث العلمي والابتكار للتعليم العالي. ناقش الاجتماع الدراسة التي أعدها الفريق الفني المكلف بدراسة الضوابط والمعايير والدراسات الخاصة بالتعليم عن بعد (التعليم الإلكتروني)، حيث وافق أصحاب السعادة على أن تقوم وزارات التعليم العالي في الدول الأعضاء بتحديد الاشتراطات والمعايير للاعتراف بالتعليم الإلكتروني والتعليم عن بعد والخروج بدليل استرشادي في ذلك.

■ وكيل التعليم العالي أثناء مشاركته في الاجتماع

كما ناقشت اللجنة جهود جهات التعليم العالي في مكافحة الشهادات الوهمية والمزورة وتمت الموافقة على أن يقوم الفريق الفني المشكل لهذا الغرض بتزويد الأمانة العامة بالأدوات التشريعية لمكافحة الشهادات الوهمية والمزورة في الدول الأعضاء لتعميمها ودراسة مدى مواءمة قوانينها المتعلقة بذلك، ثم الخروج بدليل استرشادي لاعتماده في الاجتماع القادم، والاستعانة بأحدث التقنيات في الكشف عن الشهادات الوهمية والمزورة في المؤسسات الحكومية المختصة، وتبادل الخبرات حول هذه التقنيات ليتم الاستفادة منها بين جميع الدول الأعضاء. وناقشت اللجنة وضع آليات الاعتراف بالشهادات الصادرة من أي دولة خليجية وفقا للأنظمة المعمول بها في كل دولة؛ حيث اطلع أصحاب السعادة على الدراسة التي تقدمت بها دولة الكويت، وتقرر إحالتها إلى فريق فني ليتولى مقارنتها بقرارات المجلس الأعلى في دورته الـ٢٨ التي أقيمت بدولة قطر الخاصة بتوحيد الإجراءات والمعايير التي يتم من خلالها تقييم ومعادلة الشهادات الخارجية وذلك لبحث تحديثها إن لزم، ومواكبة التغييرات والتعديلات على الأنظمة والمعايير المتبعة في هذا الشأن، والاعتراف بآليات المصادقة الصادرة من أي دولة من دول الأعضاء. كما صادق أصحاب السعادة أعضاء اللجنة على إقامة حلقة عمل وذلك على هامش اجتماع اللجنة القادم على أن تكون بعنوان (تجارب التعليم العالي عن بعد في الدراسات العليا بدول المجلس) والمزمع إقامتها في المملكة العربية السعودية.

ختام مناشط المركز الصيفي ببلادسيت في بهلاء

بهلاء . من مؤمن الهنائي:

نظم فريق بلادسيت التابع لنادي بهلاء حفل ختام فعاليات ومناشط المركز الصيفي ببلدة بلادسيت بولاية بهلاء والذي أقيمت خلال الفترة من ١٩ يونيو وحتى ٢٧ يوليو بمشاركة ٨٥ طالبا وذلك بمدرسة تعليم وتحفيظ القرآن الكريم بالبلدة.

رعى حفل الختام الدكتور أحمد بن محمد بن راشد الهنائي مدير مركز البحوث والدراسات الجامعية وبحضور أولياء الأمور والطلبة المشاركين.

اشتملت الفعاليات على العديد من البرامج الهادفة والمتنوعة والمناشط المصاحبة شملت الأنشطة التربوية والعلمية والعملية تركزت على التعريف بمفاهيم وأصول الفقه والشريعة الإسلامية وعلم التجويد وتقوية مهارات الطلبة في مجالات اللغة العربية والإنجليزية، وإقامة حلقات عمل في المبادرات المجتمعية مثال (كن مبادرا وصناعة الأهداف الذكية)، وتقوية في القراءة الإيحائية وبرمجة الدائرة الكهربائية الإلكترونية وصناعة الفخار، واستخدام الطابعة ثلاثية الأبعاد، كما قام المشاركون بزيارة علمية للمركز الصيفي المقام بجامع الإمام محمد بن عبدالله الخليلي، وإعطاء نبذة عن الفعاليات المقدمة في المركز مما أسهم في الوقوف على الجوانب التي تعزز من قدرات وإمكانياتهم ويبلغ الأثر الجميل للمستفيدين من البرامج المقدمة لاستغلال وقت الإجازة بما يفيدهم ويثري حصيلتهم الفكرية والحياتية، وتخلل الحفل الختامي للمركز فقرات متنوعة بدءا بالقرآن الكريم، والإنشاد، ثم كلمة إدارة الفريق، وفقرة الحوار لمقدمي حلقات التعليمية ومقطع فيديو قصير للفعاليات المصاحبة للمركز الصيفي، وتكريم الداعمين من الأفراد والمؤسسات، في ختام الحفل تكريم أوائل المجيدين، والطلبة المشاركين نظير جهدهم وتميزهم الدائم في المركز الصيفي الشامل.

■تكريم أوائل المجيدين المشاركين في البرامج

حلقة عمل في الخياطة للأسر المعسرة بسمائل

سمائل . من يعقوب الرواحي:

اختتمت يوم أمس فعاليات حلقة عمل الخياطة للأسر المعسرة التي نظمها فريق سمائل الخيري بدعم من فريق مسقط الخيري. رعى حفل الختام سعادة محمد بن خميس الحسيني عضو مجلس الشورى ممثل ولاية سمائل، بحضور عبدالكريم بن سرور الجابري عضو المجلس البلدي وعدد من أعضاء فريقي سمائل الخيري ومسقط الخيري والمشاركات في الحلقة. وقد ألقى عبدالكريم الجابري عضو فريق سمائل الخيري كلمة رحب فيها براعي الحفل والحضور وأشار من خلالها إلى أن دورة الخياطة التي شاركت فيها (٢٠) متدربة انطلقت في الخامس من يونيو الماضي واستمرت لمدة شهر كامل تكللت بالنجاح والاستفادة وذلك بفضل من الله أولا ثم بفضل المدربتين منى بنت خميس الرواحية، وإيمان بنت سعيد السيابية اللتين قدمن كل ما لديهما من خبرات عملية لتصلا بالمتدربات إلى مستوى متميز من الإتقان في فن الخياطة فلهم منا كل الشكر والتقدير، مشيرا إلى أن فريق سمائل الخيري لم يقتصر عمله فقط على الاهتمام برعاية الأسر والأيتام والمسرحين فقط، بل توسع إلى إقامة بعض حلقات التدريبية لتمكين الأسرالمعسرة للاعتماد على نفسها وتعد دورة الخياطة هذه إحدى الدورات التي ستمكن المتدربات فيها من القيام بالعمل سواء داخل منازلهم أو خارجها لكسب لقمة العيش والاعتماد على أنفسهن. وقدم الجابري الشكر والتقدير لرئيس وأعضاء فريق سمائل الخيري على إقامته لهذه الحلقة والشكر أيضا لفريق مسقط الخيري لتبرعه بعدد (١٠) مكائن خياطة واستئجار القاعة التي أقيمت فيها الحلقة. وفي الختام قام راعي المناسبة بتسليم الشهادات للمتدربات، كما قام بتكريم المدربات والمساهمين في إنجاح فعاليات الحلقة التدريبية.

■ تكريم إحدى المشاركات في الحلقة

تعليمية ظفار تنهي إجراءات وتوزيع المعلمين الجدد

صلالة . «الوطن»:

بدأت بالمديرية العامة للتربية والتعليم بمحافظة ظفار عملية إنهاء إجراءات وتوزيع المعلمين العمانيين الجدد المتعينين للعام الدراسي (٢٠٢٢/٢٠٢٣م) بالتعيين الدائم والعقد السنوي على مدارس المحافظة وذلك بمبنى قسم التدريب والتأهيل بصلالة وذلك على مدى ثلاثة أيام. حيث تم استقبال عدد من المعلمين المعينين بالعقد الدائم ممن استكملوا إجراءات تعيينهم في محافظات سكناهم وذلك من قبل المختصين بقسم التعيينات والتنقلات بتعليمية ظفار. وقد قام عدد من المعلمين بمباشرة العمل بالمدارس المعينين عليها بعد الانتهاء من الاجراءات مباشرة، كما تم استقبال عدد من المعلمين المتعينين بالعقد السنوي لإجراء المقابلات الشخصية واستكمال إجراءات التعيين واستلام العمل. وكانت المديرية العامة للتربية والتعليم بمحافظة ظفار قد دعت المتعينين الجدد في وقت سابق عبر حسابات التواصل الاجتماعي لإحضار كافة المستندات المطلوبة لشغل الوظائف المرشحين لها، مع التأكد من توفر جميع الوثائق في الملف الخاص بالخريج والتي تشمل: (٦) صور شخصية، البطاقة الشخصية، وجواز السفر، وبطاقة سجل وزارة العمل أو الاستمارة الخاصة بسجل القيد في وزارةالعمل، والمؤهل الدراسي الحاصل عليه الخريج بالإضافة إلى كشف الدرجات (البكالوريوس + دبلوم التأهيل التربوي).وشهادة المعادلة الصادرة من وزارة التعليم العالي والبحث العلمي والابتكار للخريجين الحاصلين على مؤهل البكالوريوس من خارج سلطنة عمان) وإحضار تقرير الفحص الطبي.

محاضرات توعوية وتثقيفية بملتقى المسنين في الجبل الأخضر

نزوى . من سالم السالمي:

اختتمت بولاية الجبل الأخضر بمحافظة الداخلية أمس الأول فعاليات ومناشط ملتقى المسنين والذي نظمه فرع جمعية إحسان بمحافظة الداخلية بالتعاون مع دائرة التنمية الاجتماعية مستشفى الجبل الأخضر وجمعية المرأة العمانية بولاية الجبل. وقد اشتمل الملتقى على العديد من الفعاليات والمناشط تحت (منظومة متكاملة من التكافل والترابط الاجتماعي لرعاية كبار السن وتعزيز أطر التعاون المؤسسي بين مؤسسات المجتمع المحلي) والذي جاء مواكبًا مع فعاليات مهرجان الجبل الأخضر السياحي الأول، حيث نفذ أعضاء الفرع زيارات ميدانية لعدد من قرى ولاية الجبل الأخضر بالتعاون مع ممرضات صحة المجتمع بمستشفى الجبل الأخضر والتي هدفت إلى دراسة الحالة الصحية والاجتماعية والنفسية وتقديم الاحتياجات اللازمة للمسن وتعريف ذوي المسن بكيفية التعامل مع كبار السن والدور الذي يقوم به فرع جمعية إحسان لخدمة كبار السن سواء على المستوى الصحي أو الاجتماعي أو التشريعي.. وغيرها من الخدمات والأدوار التي يسعى الفرع لإبرازها وكيفية استخدام الأجهزة والغيارات الصحية والتعريف بأهم الأمراض التي تصيب المسن وآلية التعامل معها وعلاجها وغيرها من الجوانب التي تضمنتها محاور الزيارة الميدانية.

كما تضمن البرنامج العديد من المحاضرات التوعوية والتثقيفية التي تهدف إلى تعزيز الشراكة المجتمعية بين القطاعات الأهلية والحكومية التي ترمي إلى ضرورة الاهتمام بكبار السن وتقديم الرعاية لهم وتوعيتهم بأهمية البر بالوالدين مع التأكيد على استعداد فرع جمعية إحسان في مد يد العون ومساعدة ذوي المسن في توفير الرعاية لكبار السن وتوفير احتياجاتهم من خلال تعريفهم بالفرع والخدمات التي يقدمها للمسن وآلية الحصول عليها.

■ دراسة الحالة الصحية والاجتماعية والنفسية أبرز ما تم مناقشته بالملتقى

■تفاعل وحضور كبير لفعاليات ملتقى المسنين بالجبل الأخضر

حملة للتبرع بالدم في لوى وسمد الشأن

■ المواطنون في شناص أثناء تبرعهم بالدم

شناص . من إبراهيم الفارسي:

سمد الشأن . «الوطن»:

أقيمت بمقر نادي السلام في فرعه بولاية لوى حملة للتبرع بالدم، نظمها فريق إنقاذ حياة التطوعي بالتعاون مع بنك الدم بمستشفى صحار المرجعي والمؤسسات الصحية بالولاية. وشهدت الحملة إقبالا واسعا من المتبرعين واستقطبت (١٣٢) متبرعا منهم (١٠٧) متبرعين استوفوا الاشتراطات الصحية المتبعة بالاستمارة الوطنية للتبرع بالدم والحالة الصحية العامة للمتبرع ونسبة الهيموجلوبين في الدم وضغط الدم. وتسهم حملات التبرع بالدم في توفير الإمدادات اللازمة من وحدات الدم للمؤسسات الصحية والمساهمة في إنقاذ أرواح الآخرين في الحالات الطارئة المختلفة، إلى جانب الفوائد الصحية التي يكسبها المتبرع. كما ينظم فريق سمد الشأن الخيري وبالتعاون مع بنك الدم بمستشفى إبراء وبالتنسيق مع مستشفى سمد الشأن حملة للتبرع بالدم وذلك يوم الجمعة المقبل في السبلة العامة بقرية الشريعة بنيابة سمد الشأن. وقال علي بن ناصر بن أحمد الفرعي رئيس لجنة خدمة المجتمع بفريق سمد الشأن الخيري بأن تنظيم الحملة تأتي بعد انقطاع طويل في محافظة شمال الشرقية بسبب جائحة كورونا حيث تعد هذه الحملة الأولى التي ينظمها فريق سمد الشأن الخيري.

فعاليات متنوعة وحملات نظافة عامة للشواطئ بالخابورة

الخابورة . من سميحة الحوسنية:

أقامت دائرة البلدية بالخابورة ممثلة بالأقسام المختصة مؤخرًا حملة نظافة الشواطئ وذلك بمتنزه الخويرات بولاية الخابورة بمشاركة الفرق التطوعية والأهلية والرياضية. تضمنت الحملة العديد من الفعاليات والفقرات منها مسابقات ثقافية للأطفال وألعاب رياضية وفقرات للأناشيد الوطنية، كما تم خلال الحملة تنظيف شاطئ منطقة الخويرات بالتعاون مع الفرق التطوعية والأهلية، وتم أيضًا توزيع منشورات توعوية على المنازل القريبة توضح أهمية المحافظة على نظافة الشواطئ والممتلكات العامة وعمل محاضرات توعوية لربات المنازل والعديد من الفعاليات الأخرى. وتهدف إقامة مثل هذه الحملات إلى نشر الوعي البيئي لدى جميع شرائح المجتمع وتوضيح أهمية المحافظة على الشواطئ لما لها دور فعال في قضاء أوقات الترفيه وممارسة رياضة المشي.

■ الحملات تهدف إلى نشر الوعي البيئي لدى جميع شرائح المجتمع

ليبيا: هدوء حذر بعد اشتباكات أسفرت عن ٣٢ قتيلا و١٥٩ جريحا

طرابلس . ا.ف.ب: عاد الهدوء إلى طرابلس أمس غداة اشتباكات بين مجموعات مسلحة اندلعت في العاصمة الليبية ليل الجمعة السبت أسفرت عن سقوط ٣٢ قتيلا و١٥٩ جريحا، حسب حصيلة رسمية.

وسمع إطلاق نار كثيف ودوي قصف مدفعي طوال ليل الجمعة ويوم السبت حتى حلول الظلام في عدد من أحياء العاصمة وسط فوضى سياسية مع حكومتين متنافستين.

وتتنافس حكومتان على السلطة منذ مارس: واحدة مقرها طرابلس ويقودها عبد الحميد الدبيبة، والأخرى بقيادة فتحي باشاغا ويدعمها المشير خليفة حفتر. وذكرت وسائل إعلام وخبراء أن الاشتباكات "انتهت بهزيمة محاولة باشاغا للإطاحة بحكومة منافسه". ولعبت مجموعات مسلحة محايدة في هذه المواجهة السياسية، ولا سيما "قوة الردع" التي وقفت إلى جانب الدبيبة، دورًا حاسمًا في نتيجة القتال.

من جانبها، دعت الأمم المتحدة الأطراف الليبية إلى "الحوار" لحل الخلافات. وحثت في بيان، كافة الأطراف على "الانخراط في حوار حقيقي لحل المأزق السياسي الحالي وعدم اللجوء إلى القوة لحل خلافاتهم".

■ أشخاص يتفقدون الأضرار التي أعقبت الاشتباكات بين أنصار الحكومتين المتنافستين في العاصمة الليبية طرابلس. افب

السعودية: القبض على ٧٦ موظفا حكوميا في قضايا فساد ورشوة وغسل أموال

الرياض.د.ب.أ: أعلنت هيئة الرقابة ومكافحة الفساد السعودية "نزاهة" توقيف ٧٦ شخصًا خلال شهر بتهم الفساد والرشوة وغسيل الأموال.

وقالت الهيئة في بيان إنها باشرت عددا من القضايا الجنائية والإدارية خلال الشهر الماضي، مشيرة إلى أن "الجولات الرقابية بلغت ٣٣٢١ جولة، في حين بلغ إجمالي عدد التحقيقات ١٩٥ تحقيقا، بينما بلغ عدد الموقوفين ٧٦ شخصا، منهم من أطلق سراحه بالكفالة الضامنة".

ولفتت إلى أن الجهات شملت وزارات الداخلية والصحة والعدل والتعليم والشؤون البلدية والقروية والإسكان، مشيرة إلى أن أبرز جرائم الفساد المالي والإداري تمثلت في "الرشوة واستغلال النفوذ الوظيفي وغسيل الأموال والتزوير". وكانت "نزاهة" أعلنت في ١٨ من الشهر الجاري عن مباشرتها لـ١٣ قضية فساد بملايين الريالات يجري استكمال الإجراءات النظامية بحق المتهمين فيها.

الحكومة الكويتية تدعو إلى انتخابات تشريعية نهاية سبتمبر

الكويت . اف.ب: دعت الحكومة الكويتية إلى إجراء انتخابات تشريعية في ٢٩ سبتمبر، بحسب مرسوم نشر في الجريدة الرسمية، بعد شهرين من حل البرلمان. في يونيو، أعلن ولي العهد الشيخ مشعل الأحمد الجابر الصباح حل مجلس الأمة الكويتي المنتخب في اقتراع جرى في ديسمبر ٢٠٢٠، وأتاح للمعارضة الحصول على ما يقرب من نصف المقاعد. وشكلت حكومة جديدة في أغسطس على اثر استقالة الوزارة في ابريل بينما كان نواب يستعدون لاستجواب رئيسها الشيخ صباح الخالد الصباح بشأن ممارسات تعد "غير دستورية". والحكومة التي شكلت هي الخامسة خلال عامين.

موسكو وكييف: لا زيادة في مستويات الإشعاع بـ«زابوريجيا»

بريطانيا تقدم لأوكرانيا ٦ مسيرات للكشف عن الألغام تحت الماء وسلوفاكيا تعهد إلى بولندا والتشيك حماية أجوائها بعد تخليها عن الميج

لندن . عواصم . وكالات: أعلنت المملكة المتحدة أنها ستقدّم ست طائرات مسيّرة تحت الماء لأوكرانيا لمساعدتها على إبطال مفعول الألغام الروسية قبالة سواحلها، كما ستدرّب الجنود الأوكرانيين على استخدامها.

وقالت وزارة الدفاع في بيان إن هذه الأجهزة "الخفيفة والمستقلّة تم تصميمها للاستخدام في المناطق الساحلية الضحلة، وهي قادرة على العمل حتى ١٠٠ متر تحت مستوى سطح البحر للكشف عن الألغام وتحديد مواقعها والتعرّف عليها حتى تتمكّن البحرية الأوكرانية من إبطال مفعولها".

وأشارت الوزارة إلى أن "العشرات من عناصر البحرية الأوكرانية سيخضعون للتدريب على استخدام هذه الطائرات المسيّرة خلال الأشهر المقبلة، وقد بدأ التدريب بالفعل لأول دفعة منهم".

وستقوم المملكة المتحدة والولايات المتحدة بتوفير هذه التدريبات.

إلى ذلك أعلنت سلوفاكيا أن بولندا وجمهورية التشيك المجاورتين سوف تقومان بحماية مجالها الجوي، مع وقف الدولة العضو في حلف شمال الأطلسي تحليق طائراتها الميج .٢٩ الروسية وريثما تستبدلها بطائرات أميركية جديدة.

ووقّع وزير الدفاع السلوفاكي ياروسلاف ناد ونظيرته التشيكية يانا تشيرنوشوفا ووزير الدفاع البولندي ماريوس بلاتشاك اتفاقا بهذا الشأن.

وقالت مارتينا كوفال كاكاتشيكوفا المتحدثة باسم وزارة الدفاع السلوفاكية في بيان إن "الاتفاق سيدخل حيز التنفيذ في الأول من سبتمبر، عندما يتم وقف تشغيل الطائرات السلوفاكية المقاتلة من طراز ميج .٢٩".

وكانت الوزارة قد ذكرت في وقت سابق أنها ستعمد إلى وقف تحليق طائرات الميج لأن صيانتها أصبحت مكلفة للغاية، مشيرة إلى أن الفنيين الروس سيغادرون بشكل تدريجي.

وفي أبريل الماضي صرّح رئيس الوزراء السلوفاكي إدوارد هيجر أن بلاده قد ترسل طائرات ميج . ٢٩ إلى أوكرانيا، دون أن يعطي تفاصيل أكثر.

لكن وزير الدفاع السلوفاكي نفى منتصف الشهر الجاري تقارير عن تسليم سلوفاكيا طائرات مقاتلة إلى أوكرانيا، قائلا إن بلاده تدرس حاليا ما ستفعله إنما لم يتم اتخاذ أي قرار نهائي بعد.

في غضون ذلك قالت السلطات في كييف وموسكو إنه ليس هناك أي زيادة في مستويات الإشعاع في محطة "زابوريجيا" النووية، في أعقاب أحدث قصف حول الموقع الذي تحتله روسيا.

وقالت وزارة الدفاع الروسية في موسكو إن وضع الإشعاع ما زال طبيعيا، في تكرار لبيان مماثل صادر عن الشركة الحكومية الأوكرانية القائمة على تشغيل الطاقة النووية "إنيرهواتوم".

وعلى مدى أسابيع، اتهم الجانبان بعضهما البعض بقصف المجمع مترامي الأطراف، مما أثار شبح وقوع كارثة في أكبر محطة للطاقة النووية في أوروبا.

وقالت موسكو إن هجومين آخرين بالمدفعية وقعا السبت. وسقطت إحدى القذائف بالقرب من المفاعل النووي السادس، والأخرى في محطة ضخ خاصة بالتبريد.

ولا يمكن التحقق من المزاعم في ساحة القتال من قبل كييف وموسكو من مصدر مستقل.

■ آلية تقوم بإزالة الأنقاض من المباني المدمرة في ماريوبول وسط استمرار العمل العسكري الروسي في أوكرانيا. افب

سفينتان حربيتان أميركيتان تمران عبر مضيق تايوان

واشنطن . ا.ف.ب: عبرت سفينتان حربيتان أميركيتان مضيق تايوان، على ما أعلنت البحرية الأميركية، في أول خطوة من نوعها منذ أن أجرت الصين مناورات عسكرية غير مسبوقة في محيط الجزيرة.

وأفادت البحرية في بيان أن عبور السفينتين "يثبت التزام الولايات المتحدة من أجل منطقة حرة ومفتوحة في المحيطين الهندي والهادئ".

وبلغ التوتر ذروته في مضيق تايوان في أعقاب زيارة قامت بها رئيسة مجلس النواب الأميركي نانسي بيلوسي في مطلع أغسطس الجاري إلى تايبيه، ما أثار ردّ فعل غاضبا من بكين التي نظمت على الإثر أكبر تمارين عسكرية لها في محيط الجزيرة.

وأعلنت واشنطن في ١٢ أغسطس عزمها على تعزيز العلاقات التجارية مع تايوان، مؤكدة حقها في التحرك بحرية جوا وبحرا في المضيق الذي يفصل الجزيرة عن الصين، ردا على سلوك بكين "الاستفزازي".

وقال كورت كامبل منسق البيت الأبيض لقضايا آسيا والمحيط الهادئ ومستشار الرئيس جو بايدن، في ذلك اليوم إن بكين استغلت زيارة بيلوسي "لشن حملة ضغط مكثفة على تايوان لمحاولة تغيير الوضع الراهن وتعريض السلام والاستقرار عبر مضيق تايوان وفي المنطقة الأوسع للخطر". وأعلن أن القوات الأميركية ستؤكد حقها في استخدام المجال الجوي والبحري الدولي بين الصين وتايوان، بما "يشمل عمليات عبور جوية وبحرية عادية عبر مضيق تايوان في الأسابيع المقبلة".

■ المدمرة يو أس أس كيد التي تعمل بالصواريخ الموجهة أثناء عبورها في مضيق تايوان. افب

تركيا تتهم اليونان بـ«عمل عدائي» ضد طائراتها

أنقرة . ا.ف.ب: أكدت تركيا أن طائرات تركية كانت في مهمّة في بحر إيجه وفي شرق البحر المتوسط استُهدفت بنظام الدفاع الجوّي "اس . ٣٠٠" لليونان، منددّة بـ"عمل عدائي".

وقام نظام الدفاع الجوّي اليوناني المتمركز في جزيرة كريت بـ"إغلاق" أجهزة الاستشعار المنصوبة على طائرات "اف .١٦" التركية التي كانت تجري الثلاثاء الماضي مهمّة استطلاع على علوّ ١٠ آلاف قدم غرب جزيرة رودس، وفق ما أفادت مصادر في وزارة الدفاع التركية.

وأكّدت المصادر أن هذه الخطوة توازي "عملا عدائيا" بحسب قواعد الاشتباك في حلف شمال الأطلسي (ناتو).

غير أن الطائرات التركية "نفّذت مهمّتها وعادت إلى قاعدتها سالمة". لكن مصادر في وزارة الدفاع اليونانية نفت الاتهامات التركية. ونقلت القناة التلفزيونية العامة "إي آر تي" عن المصادر قولها إن "نظام الدفاع الجوّي اليوناني اس .٣٠٠ لم يغلق مطلقا (أجهزة استشعار) طائرات اف .١٦ التركية".

إعلان تعديل الشكل القانوني

استنادا لأحكام المادة 13 مكرر 2 من قانون الشركات 4/74 وتعديلاته تعلن شركة ارياف سيماء للتجارة والمقاولات ش م م والمقيدة بأمانة السجل التجاري تحت القيد رقم (5116023) أنها بصدد تعديل شكلها القانوني من شركة (توصية) إلى شركة (الشخص الواحد).

وكل من له اعتراض على ذلك عليه أن يتقدم بأسباب اعتراضه لأمانة السجل التجاري بوزارة التجارة والصناعة وترويج الاستثمار بمسقط خلال شهرين من تاريخ نشر هذا الاعلان.

تشاد: جماعة متمردة تعلن قتل عشرة جنود والحكومة تنفي

نجامينا . ا.ف.ب: أعلنت جماعة متمردة بارزة في تشاد أنها قتلت عشرة جنود بالشمال، لكن الحكومة نفت هذا الادعاء ووصفته بأنه "أنباء كاذبة". وقالت جماعة "مجلس القيادة العسكرية لإنقاذ الجمهورية" في بيان إن الجيش التشادي هاجم قواتها في منطقة تيبيستي الشمالية المتاخمة للنيجر وليبيا. وأضافت الجماعة التي رفضت توقيع اتفاق سلام مع الحكومة إن مقاتليها تمكنوا من قتل عشرة جنود وأسر ثمانية آخرين.

وسط أزمة اقتصادية خانقة .. هايتي ترجىء بدء العام الدراسي شهرا

بورت او برينس . ا.ف.ب: أرجأت السلطات في هايتي بدء العام الدراسي الجديد لمدة شهر جراء الأزمة الاقتصادية والارتفاع الكبير في الأسعار ونقص المحروقات. وحددت وزارة التربية في بيان الجمعة "بدء العام الدراسي ٢٠٢٢-٢٠٢٣ يوم الاثنين في ٣ أكتوبر"، بدلا من ٥ سبتمبر. ولم تذكر الوزارة سبب الإرجاء، كما لم تجب على طلبات للتعليق بشكل فوري. وتكافح الجزيرة الكاريبية الفقيرة للتعامل مع أزمات التضخم ونقص الوقود وانعدام الأمن، وهو ما جعل التنقل أمرا بالغ الصعوبة وألقى منذ أسابيع بظلال من الشك حول بدء الدراسي.

وزارة التجارة والصناعة وترويج الاستثمار دائرة الملكية الفكرية

إعلان

تعلن دائرة الملكية الفكرية عن طلب تسجيل العلامة التجارية المقبولة وفقا لأحكام قانون (نظام) العلامات التجارية لدول مجلس التعاون لدول الخليج العربية الصادر بالمرسوم السلطاني رقم ٢٠١٧/٣٣.

طلب تسجيل العلامة التجارية رقم : ١٤٥٢٤٣
في الفئة ٤٣ من أجل السلع / الخدمات :
خدمات المطاعم.

cloud KITCHEN

باسم : واحة الأنصب
الجنسية : عُمانية
العنوان : سلطنة عمان
تاريخ تقديم الطلب : ٢٠٢١/٤/١٨

وزارة التجارة والصناعة وترويج الاستثمار دائرة الملكية الفكرية

إعلان

تعلن دائرة الملكية الفكرية عن طلب تسجيل العلامة التجارية المقبولة وفقا لأحكام قانون (نظام) العلامات التجارية لدول مجلس التعاون لدول الخليج العربية الصادر بالمرسوم السلطاني رقم ٢٠١٧/٣٣.

طلب تسجيل العلامة التجارية رقم : ١٥٥٧٣٥
في الفئة ٤٣ من أجل السلع / الخدمات :
مقهى.

BBUN

باسم : العنقاء المتحدة
الجنسية : عُمانية
العنوان : سلطنة عمان
تاريخ تقديم الطلب : ٢٠٢٢/٦/٨

وزارة التجارة والصناعة وترويج الاستثمار دائرة الملكية الفكرية

إعلان

تعلن دائرة الملكية الفكرية عن طلب تسجيل العلامة التجارية المقبولة وفقا لأحكام قانون (نظام) العلامات التجارية لدول مجلس التعاون لدول الخليج العربية الصادر بالمرسوم السلطاني رقم ٢٠١٧/٣٣.

طلب تسجيل العلامة التجارية رقم: ١٥٤٠٨٨
في الفئة ٥ من أجل السلع/الخدمات:
مستحضرات بزموت لغايات صيدلانية، فحم لغايات صيدلانية، أقراص مطيبة لغايات صيدلانية، مراهم لسعة البرد لغايات صيدلانية، مستحضرات صيدلانية، مستحضرات صيدلانية كلسية، مستحضرات كيميائية صيدلانية، مستحضرات صيدلانية لعلاج حروق الشمس، علاجات مهضمة لغايات صيدلانية، أثيرات لغايات صيدلانية، أوراق شجر الكافور لغايات صيدلانية، غسولات لوشن، لغايات صيدلانية، سكر الحليب للأغراض الصيدلانية، أقراص دواء لغايات صيدلانية، مراهم لغايات صيدلانية، مستحضرات صيدلانية للعناية بالبشرة، مستحضرات صيدلانية لعلاج قشرة الرأس، كبسولات لغايات صيدلانية، خلات اسيتات لغايات صيدلانية، أحماض لغايات صيدلانية، يوديات لغايات صيدلانية، مستحضرات الصبار للأغراض الصيدلانية، كحول للاستخدام الصيدلي، مستخلصات نباتية لغايات صيدلانية، مستحضرات صيدلانية مغذية للأغراض الطبية والاستشفائية.

باسم: العطاء المتكامل الدولية
الجنسية: عمانية
العنوان: سلطنة عمان
تاريخ تقديم الطلب: ٢٠٢٢/٤/٥

صيدلية العطاء Al Atta'a Pharmacy

الوطن AL WATAN
VOICE OF OMAN IN THE ARAB WORLD
يومية. سياسية. جامعة
تأسست عام ١٩٧١م

AL WATAN

تصدرها المؤسسة العُمانية للصحافة والطباعة والنشر والتوزيع ش.م.م

صاحب الامتياز
المدير العام رئيس التحرير :
محمد بن سليمان الطائي

الإعلانات يتفق بشأنها مع الإدارة

☎ العام: ٢٤٤٩١٩١٩ /الاعلانات ٢٤٤٩٣١٠٠ .فاكس : ٢٤٤٩١٢٨٠
www.alwatan.com
alwatan@omantel.net.om

المكتب الرئيسي
ص.ب ٤٦٣ مسقط ١٠٠
ص.ب : ١٨٨٨ السيب١١١
☎ ٢٤٤٩١٩١٩ ـ ٢٤٤٩٣٨٣٨
فاكس التحرير : ٢٤٤٩٧٥٠١

HEAD OFFICE
ADM.& ADV FAX :24-491280
EDITORIAL FAX 24-491501
TEL: 24-491919
P.O.BOX 1888, SEEB, 111.
P.O. BOX 463,MUSCAT, 113

المكاتب الاقليمية
مكتب صلالة ☎ وفاكس : ٢٣٢٩٤٢٠١
مكتب عبري ☎ وفاكس : ٢٥٦٩٠٧٠٠
مكتب نزوى ☎ وفاكس : ٢٥٤١١٢٠٢
مكتب صحار ☎ وفاكس : ٢٦٨٤٤٤٤٩

وكيل التوزيع المعتمد بالسلطنة
مؤسسة العطاء للتوزيع
☎ : ٢٤٤٩١٣٩٩ ـ ٢٤٤٩٢٩٣٦ ـ ٢٤٤٩٦٧٤٨ ـ فاكس :٢٤٤٩٣٢٠٠
email:alatta@omantel.net.om
ص . ب ٤٧٣ العذيبة ١٣٠

مراسلو الوطن في الخارج:
مصر . لبنان . الأردن . اليمن . سوريا . العراق . الجزائر . المغرب . الكويت . الامارات . البحرين . قطر . السعودية . روسيا . اميركا . بريطانيا . فرنسا . المانيا . تونس .

الاراء والمقالات المنشورة بالجريدة لا تعبر بالضرورة عن رأي « الوطن »

رأي الوطن

نحو تعظيم الاستفادة النفطية

تسعى سلطنة عُمان وفق رؤيتها الطموحة ٢٠٤٠، إلى تعظيم الاستفادة من المنتجات النفطية، والعمل على تحقيق أعلى عائد اقتصادي منها، وذلك عَبْر تطوير بنيتها الأساسية، خصوصًا سعيها الدائم لتطوير وبناء خطوط الأنابيب التي تحمل الخامات والمنتجات النفطية للمناطق الصناعية والخاصة، التي غالبًا ما ترتبط بموانئ قادرة على تعظيم القِيمة المضافة للمنتج الخام العُماني، بالإضافة إلى إقامة مشروعات استثمارية عملاقة مرتبطة بمشتقات النفط والصناعات المرتبطة بها، مثل صناعة البتروكيماويات التي تُعدُّ واحدة من أهمِّ المشاريع التي تعوِّل عليها البلاد في خطواتها المستمرة نَحْوَ تحقيق التنويع الاقتصادي المأمول. فعصر تصدير النفط الخام والاعتماد عليه كمصدر رئيس للدخل قد انتهى في البلاد، واستُبدلت به خطط وبرامج تسعى إلى توسيع قاعدة الاستفادة عَبْرَ بناء بنى أساسية قادرة على إحداث الفارق، بالإضافة إلى ما تملكه البلاد من قدرات بَشَرية أحسن تدريبها لتنشيط تلك المنظومة الصناعية واللوجستية المهمَّة.

ويأتي توقيع وزارة الطاقة والمعادن للاتفاق الإطاري مع الشركة العُمانية للصهاريج "أوتكو"، لتطوير وبناء وتشغيل خط أنبوب جديد ومرافقه الأخرى المرتبطة به لنقل وتخزين وتصدير النفط الخام العُماني من محطة رأس مركز للنفط الخام بالمنطقة الاقتصادية الخاصة بالدقم، خطوة جديدة لتحقيق الأهداف التي تسعى إلى رفع الاستفادة من المنتج النفطي العُماني، حيث سيُعزِّز هذا الاتفاق من التوسُّع وتلبية احتياجات النُمو المستقبلي لكُلٍّ من المنطقة الاقتصادية الخاصة بالدقم وقِطاع الطاقة في سلطنة عُمان، وسيمكِّن من تعزيز مكانة ومرجعية النفط الخام العُماني، ودعم خطط محطةِ رأس مركز لخدمات النفط الخام بالتوافق مع استراتيجيات النُمو الخاصة بمجموعة "أوكيو" والشركة العُمانية للصهاريج "أوتكو"، وهو ما سيصبُّ في تحقيق الأهداف التنموية التي تسعى إليها الحكومة العُمانية، وتنظرها من تطوير صناعة النفط وكُلِّ ما يرتبط بها من صناعات في كافَّة رُبوع البلاد طولًا وعرضًا، وإقامة مشاريع تحقق التنمية المحلِّية التي تسهم في تعظيم القيمة المشتقة من موارد النفط الخام والغاز الطبيعي.إنَّ هذه الخَطوة الجديدة لها العديد من الفوائد التي ستحقق الأهداف المرجوَّة منها، ويُعدُّ توفير المحطَّة لخدمات المناولة والتخزين والاستيراد والتصدير للمصافي، ومشاريع الشق السفلي في مجال البتروكيماويات في المنطقة الاقتصادية الخاصة بالدقم، بالإضافة إلى الوفاء بمتطلبات العملاء والشركاء، إحدى أهمِّ تلك الفوائد التي ستصنع الفارق في المستقبل القريب. فقطاع البتروكيماويات يُعدُّ واحدًا من أكثر القطاعات الداعمة لتوَسُّع الصناعات التحويلية ودعم التوجُّه نَحْوَ التنويع الاقتصادي المنشود، وزيادة التصدير عَبْرَ تعظيم القِيمة المضافة لمنتجات النفط والغاز، فضلًا عن إيجاد صناعات جديدة تكاملية مع منتجات البتروكيماويات، خصوصًا توطين صناعة البلاستيك، والصناعات الأخرى المرتبطة بها، ما سيتيح الطريق ليس فقط لإقامة مشاريع اقتصادية كبرى في تلك المجالات، لكن أيضًا سيعطي فُرصًا لإقامة مشاريع صغيرة متوسطة لروَّاد الأعمال، تتكامل مع تلك الكيانات الكبرى، وتحقق الاستفادة القصوى منها، وتُعطي المنطقة الخاصة بالدقم ميزات تنافسية جديدة، تُعلي من قدرتها على جذب الاستثمارات المختلفة.ووفق المشروع الجديد، ستقوم الشركة العُمانية للصهاريج كمطوِّرٍ للمشروع بالدراسات التفصيلية اللازمة لتنفيذ هذا المشروع المُهم، بما في ذلك المرافق التي سيحتاجها عملاء ومنتجو ومتاجرو النفط الخام العُماني، وستوفر الشركة كافَّة خدمات التشغيل والصيانة لأصول ومنشآت المشروع عند الانتهاء منه، لتتكامل الخبرات العُمانية التي حرصت سلطنة عُمان على إكسابها لكوادرها البَشَرية، طوال العقود الخمسة الأخيرة، لتكون تلك الكوادر قادرة على إقامة وإدارة تلك المشاريع العملاقة التي سيكون لها مردود كبير على تحقيق الاقتصاد الوطني لأهدافه الرئيسة على المدى القصير والمتوسط، وحتى طويل الأمد، حيث يُنتظر أنْ تحقق تلك البنى الأساسية الواعدة المرجوَّ منها في القريب العاجل، وستدفع الاقتصاد الوطني نَحْوَ مستقبل يمتلك آفاقًا واسعة لتحقيق التنمية المستدامة.

الطريق نحو الركود

يؤشر خفض البيت الأبيض بشكل حادٍّ توقعاته لنمو الناتج المحلي الإجمالي الحقيقي للولايات المتحدة للعام ٢٠٢٢ إلى ١,٤٪، من ٣,٨٪ في تقديراته السابقة في مارس والذي يترافق مع الإجراءات المتوالية لرفع الفائدة سعيا لكبح جماح التضخم على المُضي في طريق إدخال الاقتصاد العالمي في حالة من الركود، خصوصا وأن البيت الأبيض خفض توقعاته للتضخم للعام الحالي إلى ٦,٦ بالمئة، من ٢,٩ بالمئة في تقديرات مارس.

ولا شك أن تزايد حدة الضغوط التضخمية دفعت البنوك المركزية في معظم دول العالم إلى السير وراء الاحتياطي الفدرالي الأميركي، ورفع معدلات الفائدة، الأمر الذي جعل الائتمان أكثر تكلفة، وهبط بقيم الأسهم والسندات مع الاتجاه إلى تراجع حادٍّ في النشاط الاقتصادي وتقليل الطلب.

ووفقًا لأحدث البيانات، فإن معدل التضخم ارتفع في المملكة المتحدة إلى أعلى مستوى له منذ ٤٠ عاما عند مستوى ١٠,١ بالمئة في يوليو الماضي، كما يستمر التضخم في منطقة اليورو في الارتفاع ليسجل معدلات قياسية، إذ بلغ ٨,٩ بالمئة في يوليو الماضي، في حين سجل التضخم في الولايات المتحدة خلال يونيو الماضي ٩,١ بالمئة وهو أعلى مستوى له منذ ٤١ عاما.

وبالإضافة إلى ذلك فإن صندوق النقد الدولي يتوقع تباطؤ معدل نمو الناتج المحلي الإجمالي من ٣,٢٪ في عام ٢٠٢٢ إلى ٢,٩٪ أو ٢٪ خلال عام ٢٠٢٣ مع معدل نمو صفري تقريبا في أوروبا والولايات المتحدة الأميركية خلال عام ٢٠٢٣.

كما يرى الخبراء أن التضخم عند مستوياته الحالية يُشكل خطرا جليا على استقرار الاقتصاد الكلي الحالي والمستقبلي، فالعالم (وخصوصا الاقتصاد الأميركي) يواجه ضغوطا إضافية من ارتفاع أسعار الطاقة والحبوب والمزيد من الاضطرابات في سلاسل التوريد.

كذلك فإن البنوك المركزية التي تلجأ إلى رفع معدلات الفائدة . والتي تُعد أداتها الرئيسة للسيطرة على التضخم عن طريق الضغط على الأسر والشركات حتى يتوقفوا عن الطلب. بالتأكيد تعي تماما أنها تجازف في إدخال الاقتصاد في ركود، لكن هذا الخيار بالنسبة لها أفضل من الاستمرار في نسب تضخم مرتفعة على المدى الطويل، لأن استمرار التضخم لمدة طويلة قد يصبح حالة عادية من الصعب الرجوع عنها مستقبلا.

وإذا كان الاقتصاديون يرجعون الدوافع الأساسية لارتفاع معدلات التضخم في العالم إلى توقف أو اختناق سلاسل الإمداد بسبب تدابير الإغلاق والقيود على حركة التجارة أثناء انتشار جائحة كورونا، والتحوُّل الحادِّ في طبيعة الإنفاق الاستهلاكي من الإنفاق على الخدمات إلى الإنفاق على السلع، والتأثيرات السلبية للحزم المالية المقدمة لمكافحة كورونا، وأيضا تأثر إمدادات الطاقة والغذاء نتيجة الحرب الروسية الأوكرانية.. فإنه من الأولى معالجة الأسباب التي أدَّت إلى التضخم مع العمل على رفع الإنتاجية لتجنب طريق الركود.

> كذلك فإن البنوك المركزية التي تلجأ إلى رفع معدلات الفائدة . والتي تُعد أداتها الرئيسة للسيطرة على التضخم عن طريق الضغط على الأسر والشركات حتى يتوقفوا عن الطلب. بالتأكيد تعي تماما أنها تجازف في إدخال الاقتصاد في ركود..

■ هيثم العايدي
كاتب صحفي مصري
Aydi007@yahoo.com

أصداف

وليد الزبيدي
كاتب عراقي
wzbidy@yahoo.com

سراق وقتلة

لم يصدق العراقيون في البداية تلك القصص التي بدأت تتحدث بها وتروي تفاصيلها العوائل العراقية، التي تتعرض لمداهمات في الغالب ليلية وتحديدا في ساعات متأخرة من الليل من قبل الدوريات الأميركية، خصوصا في القرى والقصبات والمدن التي تتعرض فيها تلك القوات لهجمات واسعة من قبل المقاومين في العراق، وعدم تصديق تلك القصص من الآخرين يعود إلى أن التعبئة الدعائية التي طالما روج لها الإعلام الأميركي وأدواته وقنواته من وسائل الإعلام العربية يختلف عن تلك الصوة التي تختلف تماما عن الصورة الراسخة في الأذهان؛ لأن صورة الجندي الأميركي المقاتل و"الشجاع" و"النبيل" كما تركتها ورسَّختها السينما الأميركية وخصوصا سلسلة أفلام سلفستر ستالوني في عقول العراقيين، قد احتلت حيزا كبيرا طيلة عقود من الدعايات الأميركية، لكن أن يكتشف العراقيون ومنذ الأيام الأولى للاحتلال أن الجنود والضباط الأميركيين ليسوا بأكثر من سرَّاق "لصوص" ومجرمين؛ فقد كانت أول عورة يكتشفها العراقيون في سلسلة عورات القوات الأميركية والبريطانية وغيرها من قوات الاحتلال في العراق.

(لقد سرق الجنود فلوسنا وسرقوا الذهب والمجوهرات).

هذه العبارات بدأت ترددها العوائل إثر مداهمات بيوتهم من قبل تلك القوات، طبعا تستثنى من ذلك العوائل الفلاحية والبسيطة التي لا تمتلك مدَّخرات وذهب ومجوهرات، وبعد عدة أشهر أصبحت القناعة راسخة بأن هؤلاء ليسوا بأكثر من عصابات إجرام ولصوصية، وأنهم يسارعون لارتكاب مختلف الجرائم البشعة.

ولم يتردد الجنود الأميركيون في ضرب أفراد العائلة بعد تحطيم الأبواب وتفجيرها بقنابل خاصة، ويصيب الأطفال الهلع بسبب طريقة تفجير الأبواب واقتحام غرف النوم، واقتياد الرجال وربط الأيدي ووضع الكيس الأسود على رؤوسهم وطرحهم أرضا والانهيال على أجسادهم بالضرب المبرح، ولم يتردد الجنود الأميركيون في الاعتداء على الشيوخ والنسوة والأطفال، والاستيلاء على كل ما يصادفون، ليغادروا بعد ساعات وقد اصطحبوا جميع الرجال أو غالبيتهم لإيداعهم السجون الانفرادية، ثم تتوالى حفلات التعذيب، ويستمر هذا الحال لأسابيع بل ولأشهر وتحت ذات البرنامج الوحشي اليومي، طبعا التاريخ الذي نتحدث عنه قبل ظهور فضائح سجن أبو غريب بعشرة أشهر تقريبا، حيث كان أول حديث عنها في نيسان . أبريل ٢٠٠٤.

في تلك الفترة التي تصاعدت فيها هجمات المقاومة العراقية وازدادت عمليات الاعتقال والتعذيب الوحشي بحق كل عراقي يتم اعتقاله، لم يكن الناس يعرفون بشاعة التعذيب في المعتقلات الأميركية، لكن ما أن بدأ الإفراج عن البعض . ويبدو الإفراج عن البعض . كان لنقل صور التعذيب الوحشي بين العراقيين ليرتدع الآخرون، لكن الذي حصل أن حماس العراقيين قد ازداد لردع المحتل المجرم.

ولم يرتدع الرجال ولم تتوقف عمليات قتل واستهداف المحتلين.

مستقبل الخريطة الأمنية الدولية بعد الظواهري.. احتمالات ومآلات الظاهرة الإرهابية

محمد بن سعيد الفطيسي
باحث في الشؤون السياسية والعلاقات الدولية
رئيس تحرير مجلة السياسي – المعهد العربي للبحوث والدراسات الاستراتيجية
azzammohd@hotmail.com
@ MSHD999

> أمر آخر يحتمل أن يبرز خلال الفترة الزمنية القادمة هو مواجهة تنظيم القاعدة لبقية التنظيمات الإرهابية والمسلحة بهدف استعادة تلك المكانة المتراجعة دوليا وفي مناطق النفوذ والوجود المشترك..

بتاريخ ١٧ أبريل ٢٠٢٢ نشرت مقالا تحت عنوان: الأنشطة الإرهابية .. نهاية سنوات التهدئة وإعادة ترتيب الأوراق (١)، طرحت فيه بعض التساؤلات حول واقع ومستقبل الإرهاب في البيئة الأمنية الدولية الراهنة، خصوصا جانب التحوُّلات في ديناميكية تلك التنظيمات ووضع التهدئة المريبة التي تعيشها في الفترة من ٢٠١٨-٢٠٢١، ويمكن أن نضيف إليه اليوم ثمانية أشهر من العام ٢٠٢٢.

مفردة التهدئة لا تعني السكون التام عن تلك العمليات الإرهابية بوجه عام، فهي مستمرة ومتواصلة طبعا وقد يرتفع مؤشرها في بعض مناطق الصراع، وعدم الاستقرار الأمني مثل الصومال واليمن وسوريا (٢) وبعض الدول الإفريقية مثل موزمبيق والنيجر وكينيا والكاميرون، ولكن أقصد تلك العمليات النوعية في بعض الأجزاء من جغرافيا البيئة الأمنية ذات المستوى الأمني.

حدث جديد واستثنائي طال خريطة الأحداث المتعلقة بقضايا الإرهاب ومستقبل التنظيمات الإرهابية، وهو مقتل زعيم تنظيم القاعدة بحسب الرواية الأميركية يوم ٣١ يوليو ٢٠٢٢ حيث أصيب مبنى سكني في منطقة "شيربور" بصاروخ "هيلفاير" أطلق من طائرة بدون طيار.

على ضوء ذلك وبعد مقتل الرجل رقم (١) بالإضافة إلى ما سبق ذكره من تراجع قوة هذه التنظيم دوليا خلال الفترة الماضية بحسب العديد من المعطيات الميدانية، نحتاج لإعادة طرح أسئلة جديدة ستحتاج إلى تحليل وتقييم جديد لمستقبل هذه الظاهرة عموما وتنظيم القاعدة على وجه التحديد، بالإضافة إلى مستقبل البيئة الأمنية المعاصرة نتيجة ذلك، مع طرح بعض الاستنتاجات التي يمكن أن تحدد مسارات ومآلات الظاهرة الأمنية في البيئة الدولية المعاصرة.

طبعا أبرز تلك الأسئلة يدور حول مستقبل التنظيم بعد مقتل زعيمه، من هو الرجل الذي سيقود التنظيم في الفترة القادمة؟ ما هي أبرز المآلات والاحتمالات التي يمكن أن يعمل عليها التنظيم خلال الفترة القادمة؟ صحيح أنه من السابق لأوانه التنبؤ بالنتائج الدقيقة لهذا التطور في أفغانستان والمنطقة ولكن وعلى ما يبدو مبدئيا أن تراجع التنظيم خلال الفترة الماضية أثر كثيرا على مكانته وسمعته الدولية، كما أن الضربة التي وجهت إلى زعيمه ستشكل فرصة لبقية التنظيمات للبروز والظهور على المستوى العالمي.

يضاف إلى ذلك أن التنظيم في ظل الظواهري. وكما يرى العديد من المحللين والمراقبين. كان في فترة ضعف وتراجع مشاهد نتيجة كبر سن ومرض القيادة، لعل أبسط وأقرب الأدلة على ذلك هو تمرد قيادات بعض فروع التنظيم مثل تنظيم الدولة في العرق وسوريا عام ٢٠١٣ وجبهة النصرة في سوريا عام ٢٠١٨م، بينما الآن. وفي ظل وجود جيل من القيادات الشابة. سيكون هناك تحوُّل خطير في شكل ومضمون العمليات الإرهابية، فالأفكار والأدوات والإمكانات قد تغيرت كثيرا.

بالتالي فإن التنظيم مع اختياره لزعيمه الجديد، ربما يسعى إلى استعادة تلك المكانة عبر عمليات نوعية في مختلف المناطق الرخوة أمنيا، أو تلك الدول التي ينتشر فيها عدم الاستقرار السياسي أو العوامل الثانوية للإرهاب، ولا يستبعد من التخطيط لعملية كبرى تعيد إلى التنظيم مكانته وسمعته التاريخية، مع الإشارة إلى أن مثل هذا الأمر سيحتاج إلى وقت، وإن كان ذلك ليس بالوقت الطويل، كما هو الحال مع أحداث ١١ سبتمبر ٢٠٠١م.

أمر آخر يحتمل أن يبرز خلال الفترة الزمنية القادمة هو مواجهة تنظيم القاعدة لبقية التنظيمات الإرهابية والمسلحة بهدف استعادة تلك المكانة المتراجعة دوليا وفي مناطق النفوذ والوجود المشترك، وهو احتمال ليس بالمستبعد أبدا، خصوصا في ظل تراجع قوة التنظيم عالميا وبروز تنظيمات أخرى قائمة. باختصار، الزعيم القادم سيحدد مستقبل شكل واستراتيجيات التنظيم على النحو الآتي: "سيف العدل" وهو أقوى الأسماء المرشحة لخلافة الظواهري (٣) سيعمل التنظيم تحت قيادته بشكل أوسع وأقوى ميدانيا، يأتي بعده عبد الرحمن المغربي، صهر الظواهري والذي أتصور أنه سيتخذ من التكنولوجيا والإرهاب الإلكتروني منفذا لقيادة القاعدة في حال وصوله إلى القيادة، ولعل الأمر سيكون بينهما بحيث يتحول التنظيم إلى استراتيجيات أكثر تطورا وتنظيما وقوة خلال الفترة القادمة.

هناك جانب آخر استثنائي وغير مستبعد، في ظل تراجع التنظيم الرئيسي، وهو دخول تنظيمات جديدة واندماجها معه، خصوصا مع بروز استراتيجية اللامركزية القيادية والتحوُّل إلى الإرهاب الفردي، بالإضافة إلى التغيير في الاتجاهات الحديثة للإرهاب نحو الاستقرار، بالتالي إمكانية أن يبرز الزعيم القاعدي القادم من تلك التنظيمات الموالية للتنظيم في إفريقيا وعلى رأسهم أبو عبيدة يوسف العنابي (المعروف باسم يزيد مبراك)، وهو زعيم "تنظيم القاعدة في بلاد المغرب الإسلامي"، وأحمد ديري، المعروف أيضا باسم أحمد عمر، وأبو عبيدة، وهو زعيم "حركة الشباب".

على العموم ستتضح تلك المآلات والمسارات خلال العام ٢٠٢٣، وكما سبق وأكدنا أنه من السابق لأوانه التنبؤ بالنتائج الدقيقة لهذا التطور في أفغانستان والخريطة الأمنية الدولية، ولكن وفي استنتاج استباقي (وجهة نظر استباقية) يمكن أن يكون السيناريو المحتمل الأبرز على النحو الآتي:

عودة تنظيم القاعدة إلى الواجهة الدولية بشكل أكبر وأكثر اتساعا وخطورة خلال الفترة القادمة ٢٠٢٣-٢٠٣٠، تولي الرجل الثاني في التنظيم مركز القيادة بعد الظواهري، أقصد محمد صلاح زيدان (سيف العدل)، بداية جديدة لظهور التنظيم وعملياته في الولايات المتحدة وأوروبا والدول العربية، التحوُّل بشكل كبير إلى الإرهاب الإلكتروني والتركيز على ما يطلق عليه بالعمليات الفردية (الذئاب المنفردة)، ومن غير المستبعد بداية أول عمليات إرهابية بيولوجية لتلك التنظيمات الإرهابية، بالإضافة إلى عودة العمليات النوعية في مختلف أنحاء العالم.

مراجع

١ . -للاطلاع على المقال راجع: صحيفة الوطن العمانية على الرابط: https:// ٤٦٣٨١٧/alwatan.com/details

٢ . – كشف تقرير فصلي اصدرته مؤسسة ماعت للسلام والتنمية وحقوق الإنسان (مقرها جمهورية مصر العربية) عن ارتفاع العمليات الإرهابية في المنطقة العربية في الربع الأول من عام ٢٠٢٢ بنحو ٢٠٩ عملية إرهابية مقارنة بـ ١٦٩ عملية إرهابية في نفس الفترة من العام الماضي، راح ضحيتها ٤٦٣ شخصًا فيما أصيب ٥٦٠ آخرون.

٣. – عضو بارز في مجلس الشورى أعلى مجلس قيادة في "القاعدة"، ويرأس "اللجنة العسكرية" للتنظيم، كما أنه مدرب لجهاديين في الشرق الأوسط وإفريقيا

أفلح بن عبدالله الصقري
كاتب عماني

> إن احترام الصرح العلمي الذي تنتمي إليه من احترامك لنفسك وأهلك، كما أن احترامك لمعلمك الذي يمضي معك جُل وقته ويؤدي رسالته إنما يُدل على أنك في الطريق الصحيح، فالتربية تأتي قبل التعليم..

العودة إلى المدارس..عام دراسي جديد وحصاد جديد

مع بداية العام الدراسي الجديد ٢٠٢٢ . ٢٠٢٣م، ومن هذا المنبر نتقدم بخالص التهاني لكافة أعضاء الهيئتين الإدارية والتدريسية من معلمين ومعلمات بمناسبة بدء العام الدراسي الجديد، ونسأل الله لهم التوفيق والنجاح لسير المنظومة التعليمية على أكمل وجه، وعاما دراسيا حافلا بالإنجازات والنجاح الدائم للجميع، كما يسرنا أن نزف أجمل العبارات وأطيب التمنيات لأبنائنا وبناتنا الطلبة عودتهم إلى مقاعد الدراسة، ونتمنى لهم عاما دراسيا مليئا بالجد والاجتهاد والتحصيل المثمر، ونذكرهم بأن العلم يرفع بيتًا لا عماد له والجهل يهدم بيت العِز والشرفِ.

ليكن أبناؤنا وبناتنا الطلبة أكثر ثقةً في أنفسهم مع دخولهم قاعات الدراسة، وأن يكونوا خير سفراء للعلم ليفيدوا أنفسهم وأهليهم، وأن يكونوا أكثر تفاؤلًا عن ذي قبل، فمن يبلغ العلم منزلة فقد بلغ مراتب متقدمة من حياته العلمية، كما ندعوهم بعدم التهاون أو الاستهتار بالعلم، فهناك طلبة درسوا في البداية ولكن مسيرتهم العلمية لم تكتمل لعدَّة أسباب منها الاستهتار بالعلم، وعدم الانضباط، وإحداث فوضى لم يكن لها إلا الأثر السلبي، فكانت النتيجة خروجهم من مراتب العلم إلى مراتب الجهل والعياذ بالله.

إن احترام الصرح العلمي الذي تنتمي إليه من احترامك لنفسك وأهلك، كما أن احترامك لمعلمك الذي يمضي معك جُل وقته ويؤدي رسالته إنما يُدل على أنك في الطريق الصحيح، فالتربية تأتي قبل التعليم، والإصرار على التفوق يسبق النجاح، والدرجات الممتازة إنما تعكس عزمك من بداية الصفوف الأولى حتى بلوغ الأدوار النهائية ومنافسة البقية على العلامات الكاملة، ومن طلب العُلا سهر الليالي، ليكون في القمة تاركًا خلفه الكسل والخمول والإحباط ليتبع ركب الناجحين.

إن المدرسة والمنزل يأتيان ليكملا بعضهما بعضا، فالطالب يستقي العلم من المدرسة ويتعلم حتى آخر حصة ثم يذهب إلى منزله ليطلع ولي أمره على ما تعلم، ويكمل ما بدأه في المدرسة، ويُنهي واجباته المدرسية بمساعدة الوالدين إذا صعب عليه الأمر، فهنا يأتي دور البيت في الأخذ بيد الطالب والشدِّ من أزره وبناء مستقبله العلمي، وتشجيعه على الجد والاجتهاد منذ البداية، وترك الإهمال والتهاون ليعتاد على الإنجاز أولًا بأول، فالزرع يأتي بعده الحصاد وقطف الثمار ليفرح هو وأهله بما زرع وحصد.

وفق الله المعلمين والمعلمات، ووفق أبناءنا وبناتنا الطلبة في رحلتهم نحو العلم وغرس في نفوسهم حُب الدراسة، فمشوار العلم يبدأ بخطوة، ثم تتبعها باقي الخطوات في سبيل رسم ثم بناء مستقبلهم وبيتهم، والمساهمة كذلك في بناء وطنهم. فمقولة جلالة السلطان الراحل قابوس بن سعيد. طيَّب الله ثراه. في بداية النهضة المباركة ما زال لها الأثر في نفوسنا ونفوس أبنائنا وبناتنا الطلبة حين قال: (سنعلم أبناءنا ولو تحت ظل الشجر). كذلك بيت الشعر: (تعلم يا بني ولا تبالي فإن العلم مفخرة الرجالِ) فتلك المقولة لها صدى كبير، ومن هناك بدأت الانطلاقة نحو العلم في سلطنة عمان، ومن هناك تدرج بناء المدارس وتحت سقف واحد المعلم والطالب ليتخرج بعدها أجيال نراهم اليوم في سوق العمل في مجالات عدَّة والحمد لله، وهكذا مسيرة العلم والعمل تسير وفق ما خطط لها السلطان الراحل ليكمل مسيرتها جلالة السلطان هيثم بن طارق المعظم. حفظه الله ورعاه.

أ.د. محمد الدعمي
كاتب وباحث أكاديمي عراقي

> زد على ذلك أمر وزير العدل بتفتيش سكن الرئيس أعلاه ووضع اليد على ما يكتنزه من وثائق من درجة «سري للغاية». ناهيك عن الحملة الإعلامية الجارية على قدم وساق لتشويه ترامب وللنيل من شعبيته التي بناها طوال سنوات رئاسته..

لا تعبث مع هذا الجهاز الخطير

لا يوجد مواطن أميركي لا يخشى جهاز FBI، أو ما يُسمَّى بـ"مكتب التحقيقات الفيدرالي"، باللغة العربية. هذه حقيقة لا غبار عليها؛ ولكنها حقيقة لا تنطبق على الرئيس السابق، دونالد ترامب، الذي دشَّن ولايته في البيت الأبيض بتحدي هذا الجهاز الاستخباري؛ وذلك بإعفاء رئيس هذا الجهاز وتعيين بديل له، وذلك بعد أن طمأنه رئيسه الأول يوم تقديم الأخير التهاني لترامب بـ"ترئيسه"!

ومذاك بقي هذا الجهاز في حال من الشد والجذب مع الرئيس حتى خسارته الانتخابات أمام الرئيس الحالي الذي لا يمتلك صلاحية حل هذا الجهاز أو إيقاف تمويله نظرًا لأهميته في الحفاظ على الأمن القومي. ولكن: حذارِ النار المستعرة تحت الرماد، إذ داهم ضباط هذا الجهاز الأمني الأخطر عالميًّا مقرَ إقامة دونالد ترامب الأسطوري، المعروف بـ"مارا ألاجو" بولاية كاليفورنيا بدعوى احتوائه وثائق أمنية حساسة مخفية في أقبيته، فلا يسمح حتى للرئيس السابق بالاحتفاظ بها طالما شاء وكيفما أراد. وهكذا انتزع مكتب التحقيقات الفيدرالي تلك الوثائق الحساسة المطلوبة بعملية كبس مباغتة لم يسبق أن حدثت طوال تاريخ مؤسسة الرئاسة الأميركية قط. لاحظ أن مكتب التحقيقات الفيدرالي يدَّعي الآن بأن ضباطه في خطر من الاغتيال على أيدي أنصار ترامب الآن، إذ يطارد الأخيرون الضباط أينما ظفروا بهم.

وإذا كان الرئيس السابق، دونالد ترامب، قد ادَّعى، تدليسًا، بأنه كان على استعداد لتسليم هذه الوثائق لو كان المكتب قد طلبها منه رسميًّا، فإن حقائق الأمور تشير إلى حركة معارضة قوية وشاملة ضد ترشحه للرئاسة ثانية في الانتخابات القادمة عام ٢٠٢٤.

وتتجسد هذه الحركة المعارضة في موجة إعلامية مضادة كاسحة قوامها عدد من المحكات والمحطات: ومنها جلسات الاستماع الخاصة بأحداث اقتحام أنصاره الفوضويين بناية الكونجرس يوم ٦ يناير العام الماضي، وقد ترأستها ليز تشيني. زد على ذلك أمر وزير العدل بتفتيش سكن الرئيس أعلاه ووضع اليد على ما يكتنزه من وثائق من درجة "سري للغاية". ناهيك عن الحملة الإعلامية الجارية على قدم وساق لتشويه ترامب وللنيل من شعبيته التي بناها طوال سنوات رئاسته، حتى ولاية الرئيس الحالي، جو بايدن. وعلى الرغم من كل ما يحدث في سبيل "تيئيس" ترامب قبل الانتخابات القادمة، يبقى هذا الرجل متحديًا، إذ يؤكد على ترشحه للانتخابات بمناسبة وبدون مناسبة!

ضبط صناديق فواكه تحتوي على قصاصات من القرآن بشمال الباطنة

تمكنت المديرية العامة لحماية المستهلك بمحافظة شمال الباطنة من ضبط صناديق فواكه بها أوراق من كتب دينية وآيات قرآنية، الأمر الذي يعد مخالفًا لقانون حماية المستهلك ولائحته التنفيذية. وتعود التفاصيل إلى قيام مأموري الضبط القضائي أثناء زياراتهم الميدانية على الأسواق والمحال التجارية بالمحافظة بضبط صناديق فواكه وخضار مستوردة محشوة بأوراق من كتب دينية وآيات قرآنية داخل مقطورة عبارة عن شاحنة تبريد تابعة لإحدى المؤسسات التجارية، الأمر الذي يعد مخالفاً للمادة (٢١) من قانون حماية المستهلك والتي تنص على أنه «يلتزم المزود باحترام القيم الدينية والعادات والتقاليد عند تزويد المستهلك بأي سلعة أو تلقيه أي خدمة».

أسعار الذهب

أوقية الذهب:

ريال عماني 668.747

أسعار الفضة

أوقية الفضة:

ريال عماني 7.270

المصدر: بلومبيرج

أسعار النفط

نفط عمان 101.49 دولار

نفط مربان 101.01 دولار

النفط العربي الخفيف 111.20 دولار

النفط العربي الثقيل 95.88 دولار

نفط برنت 100.99 دولار

أسعار العملات

العملة	شراء	بيع
الريال السعودي	0.1022092	0.1025354
الريال القطري	0.1040002	0.1046139
الدرهم الإماراتي	0.1045382	0.1048275
الدينار الكويتي	1.2472392	1.2516255
الدينار البحريني	1.0185676	1.0213556

العملة	شراء	بيع
الدينار الأردني	0.5402364	0.5443235
الجنيه المصري	0.0199819	0.0200920
الريال اليمني	0.0015320	0.0015412
الدولار الأمريكي	0.3840000	0.3850000
اليورو	0.3825408	0.3838065

العملة	شراء	بيع
الجنيه الإسترليني	0.4504704	0.4526060
الين الياباني	0.0027875	0.0027996
الدولار السنغافوري	0.2752096	0.2764613
الروبية الهندية	0.0048075	0.0048205
الروبية الباكستانية	0.0017395	0.0017478

لتلبية احتياجات النمو المستقبلي

توقيع اتفاق إطاري لتطوير مشروع خط أنبوب جديد لتصدير النفط الخام العُماني

■ المشروع سيمكّن من تعزيز مكانة ومرجعية النفط الخام العُماني

مسقط . العمانية : وقّعت وزارة الطاقة والمعادن أمس اتفاقًا إطاريًا مع الشركة العُمانية للصهاريج «أوتكو»، لتطوير وبناء وتشغيل خط أنبوب جديد ومرافقه الأخرى المرتبطة به لنقل وتخزين وتصدير النفط الخام العُماني من محطة رأس مركز للنفط الخام بالمنطقة الاقتصادية الخاصة بالدقم.

وسيعزز هذا الاتفاق من التوسع وتلبية احتياجات النمو المستقبلي لكل من المنطقة الاقتصادية الخاصة بالدقم وقطاع الطاقة في سلطنة عُمان، وسيمكّن من تعزيز مكانة ومرجعية النفط الخام العُماني، ودعم خطط محطة رأس مركز لخدمات النفط الخام بالتوافق مع إستراتيجيات النمو الخاصة بمجموعة «أوكيو» والشركة العُمانية للصهاريج «أوتكو».

وستوفر المحطة خدمات المناولة والتخزين والاستيراد والتصدير للمصافي ومشاريع الشق السفلي في مجال البتروكيماويات في المنطقة الاقتصادية الخاصة بالدقم، بالإضافة إلى الوفاء بمتطلبات العملاء والشركاء.

وستقوم الشركة العُمانية للصهاريج كمطوّر للمشروع بالدراسات التفصيلية اللازمة لتنفيذ هذا المشروع المهم، بما في ذلك المرافق التي سيحتاجها عملاء ومنتجي ومتاجري النفط الخام العُماني، وستوفر الشركة كافة خدمات التشغيل والصيانة لأصول ومنشآت المشروع عند الانتهاء منه.

وقّع الاتفاق معالي المهندس سالم بن ناصر العوفي وزير الطاقة والمعادن، وطلال بن حامد العوفي الرئيس التنفيذي لمجموعة أوكيو، وهلال بن علي الخروصي الرئيس التنفيذي للقطاع التجاري والمصافي والبتروكيماويات بمجموعة أوكيو ورئيس مجلس إدارة الشركة العُمانية للصهاريج.

المزيد من تهيئة المناخ الاستثماري

يمثل تدشين وزارة التجارة والصناعة وترويج الاستثمار خدمة «تحديث بيانات المستثمرين إلكترونيا»، عبر البوابة الإلكترونية «استثمر بسهولة» المزيد من تهيئة المناخ الاستثماري عبر التسهيل على المستثمرين في تحديث بياناتهم إلكترونيا ما يشكل خطوة مهمة ومتقدمة في تسهيل الأعمال والاستثمار.

وهذه الخدمة التي تأتي ضمن البرنامج الوطني للتحول الرقمي الحكومي وفي إطار التطوير الشامل للخدمات التي تقدمها الوزارة ستمكن المستثمر من إنجاز معاملة تحديث بياناته إلكترونيا عبر بوابة «استثمر بسهولة» أو من خلال الهاتف من خلال تنزيل برنامج «استثمر بسهولة» عبر نظام Android أو IOS واختيار خدمة «طلب تحديث البيانات الشخصية» ثم اختيار المستثمر أو المفوض المراد تحديث بياناته من خلال النقر على «تحديث البيانات الشخصية»، وارفاق المستندات الثبوتية المطلوبة في الطلب وتوقيع الطلب بخاصية التصديق الإلكتروني وبعد تسليم الطلب يقوم المختصون بالوزارة التحقق من البيانات والتأكد من صحتها والموافقة على الطلب أو رفضة أو طلب أي نواقص إن وجدت.

ومثل هذه الخدمات تجعل من البيئة الاستثمارية في سلطنة عمان بيئة محفزة وجاذبة حيث أن تسريع الاجراءات وسلاستها يتكامل مع ما تتمتع به سلطنة عمان من مقومات تساهم في قيام العديد من المشاريع الاقتصادية المتنوعة في مختلف المحافظات.

المحرر

ارتفاع استهلاك البنزين ١٦٪ في كوريا الجنوبية

سيئول . د ب أ: ارتفع استهلاك كوريا الجنوبية من البنزين بنسبة حوالي ١٦٪، في يوليو الماضي، مقارنة بما كان عليه قبل عام، بينما تراجع استهلاك الديزل بحوالي ٤٪.

وطبقا لبيانات صادرة عن مؤسسة النفط الوطنية الكورية أمس ، فقد استهلكت كوريا الجنوبية ٨٫٤٢ مليون برميل من البنزين في يوليو، بارتفاع ١٥٫٥٪ عما كان عليه العام الماضي، طبقا لما ذكرته شبكة «كيه. بي.إس.وورلد» الإذاعية الكورية أمس الأحد.

٢٥٥,٣٩٪ ارتفاعا بعدد المعاملات الإلكترونية المنجزة في الربع الأول من ٢٠٢٢

«التجارة والصناعة وترويج الاستثمار» تدشن خدمة تحديث بيانات المستثمرين إلكترونيا

مسقط - «الوطن»:

دشنت وزارة التجارة والصناعة وترويج الاستثمار خدمة «تحديث بيانات المستثمرين إلكترونيا»، عبر البوابة الإلكترونية «استثمر بسهولة» لتكون متاحة إلكترونيا عن طريق الخدمة الذاتية أو عن طريق مكاتب سند للخدمات دون الحضور إلى الوزارة.

وتساهم خدمة تحديث بيانات المستثمرين في تهيئة المناخ الاستثماري في سلطنة عمان والتسهيل على المستثمرين في تحديث بياناتهم إلكترونيا حيث إن الخدمة ستشكل خطوة مهمة ومتقدمة في تسهيل الأعمال والاستثمار، كما أن الوزارة تسعى خلال المرحلة القادمة إلى إعداد استراتيجية شاملة تركز على البعد الاقتصادي وتؤطر العمل المستقبلي وفق منهجية واضحة عبر التركيز على قطاعات التجارة والصناعة وترويج الاستثمار، من أجل تقديم بيئة محفّزة للأعمال التجارية، ووصولا إلى اقتصاد متنوع ومستدام متفاعل مع المستجدات والمتغيرات وقادر على المنافسة في المجتمع الدولي، ومستعد لتلبية احتياجات المواطنين حاضرا ومستقبلا، مما يسهل على الشركات الدولية الاستفادة من فرص الأعمال في عدة مجالات وقطاعات واعدة مختلفة بسلطنة عُمان.

وأوضحت وزارة التجارة والصناعة وترويج الاستثمار بأنه يمكن للمستثمر إنجاز معاملة تحديث بياناته إلكترونيا عبر بوابة «استثمر بسهولة» أو من خلال الهاتف من خلال تنزيل برنامج «استثمر بسهولة» عبر نظام Android أو IOS واختيار خدمة «طلب تحديث البيانات الشخصية» ثم اختيار المستثمر أو المفوض المراد تحديث بياناته من خلال النقر على «تحديث البيانت الشخصية»، وارفاق المستندات الثبوتية المطلوبة في الطلب وتوقيع الطلب بخاصية التصديق الإلكتروني وبعد تسليم الطلب يقوم المختصون بالوزراة التحقق من البيانات والتأكد من صحتها والموافقة على الطلب أو رفضة أو طلب أي نواقص إن وجدت.

تجدر الاشارة إلى أن البوابة الإلكترونية «استثمر بسهولة» تعتبر بوابة وطنية تساعد أصحاب الأعمال والمستثمرين على إنهاء إجراءات تسجيل وإصدار التراخيص بسهولة وفي فترة زمنية قصيرة، تحت إشراف وزارة التجارة والصناعة وترويج الاستثمار، بالشراكة مع العديد من الجهات الحكومية من أجل تسهيل تأسيس المشروعات التجارية والصناعية، والتي تهدف إلى تسهيل تقديم خدمات قطاع الأعمال المتصلة بالعمل التجاري في سلطنة عمان، حيث توفر البوابة الوقت والجهد للمستثمرين وأصحاب وصاحبات الأعمال وتجعل من البيئة الاستثمارية في سلطنة عمان بيئة محفزة في ظل ما تتمتع به من مقومات تساهم في قيام العديد من المشاريع الاقتصادية المتنوعة في مختلف المحافظات.

وأوضحت وزارة التجارة والصناعة وترويج الاستثمار بأن عدد المعاملات الإلكترونية التي تم انجازها خلال الربع الأول من العام الحالي ٢٠٢٢م، عبر البوابة الإلكترونية «استثمر بسهولة» من خلال المكاتب الأمامية للوزارة والادارات والمديريات والخدمة الذاتية والمناطق الحرة (صحار . الدقم . المزيونة) ومكاتب المحاماة ومكاتب سند بلغت (٢٤٤ ألفا و٧٤٤) معاملة مرتفعة بنسبة ٢٥٥,٣٩ في المائة عن نفس الفترة من عام ٢٠٢١م والتي بلغت (٧٥ ألفا و٦٣٠) معاملة.

وشكلت المعاملات الإلكترونية المنجزة خلال الربع الأول من العام الحالي التي تم تقديمها عبر مكاتب سند نسبة ٤٠,٧٨ في المائة، والمعاملات المنجزة عبر الخدمة الذاتية ٢٧,٢ في المائة، كما شكلت المعاملات المنجزة من خلال الادارات والمديريات نسبة ٢٢,٧٩ في المائة، وتوزعت النسب الأخرى على بقية الجهات.

وبينت دائرة المعلومات والبيانات والاحصاء بالوزارة أن المعاملات التي تم انجازها خلال الربع الأول من العام ٢٠٢٢م عبر المكاتب الأمامية بالوزارة بلغت (٢٠٣٠٣) معاملات، مقارنة بـ (٥٨٩٤) معاملة خلال نفس الفترة من العام ٢٠٢١م، وبلغ عدد المعاملات المنجزة عبر الادارات والمديريات التابعة للوزارة في الربع الأول من العام الحالي (٥٥٧٨٧) معاملة، مقارنة بـ (٢٧٦٦٣) معاملة منجزة خلال نفس الفترة من العام ٢٠٢١م، كما بلغ عدد المعاملات التي تم انجازها عبر الخدمة الذاتية في الربع الأول من العام الحالي (٦٦٥٦٤) معاملة مقارنة بـ (١٢٨٧٥) معاملة منجزة في نفس الربع من عام ٢٠٢١م، كما بلغ عدد المعاملات التي تم انجازها عبر المناطق الحرة (صحار . الدقم . المزيونة) خلال الربع الأول من العام الحالي (١٦٦٦) معاملة مقارنة بـ (٩٠٥) معاملات تم انجازها في الربع الأول من العام ٢٠٢١م، وبلغ عدد المعاملات التي تم انجازها من خلال مكاتب المحاماة في الربع الأول من العام الحالي (٦٠٨) معاملات، مقارنة بـ (٢٠٧) معاملات منجزة في نفس الربع من عام ٢٠٢١م ،وبلغ عدد المعاملات المنجزة عبر مكاتب سند في الربع الأول من العام الحالي (٩٩٨١٦) معاملة مقارنة بـ (٢٨٠٨٦) معاملة في الربع الأول من العام ٢٠٢١م.

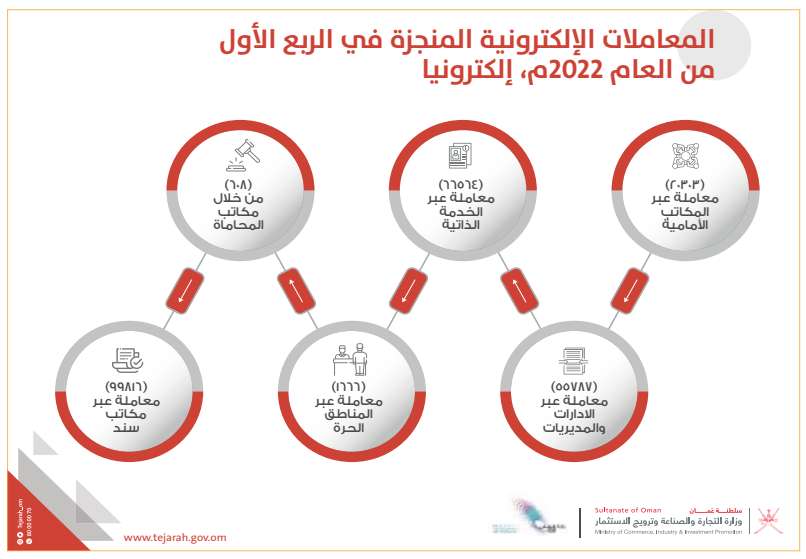

مؤشر بورصة مسقط يرتفع بنسبة ١٫٣٩ بالمائة

مسقط – العمانية: أغلق مؤشر بورصة مسقط «٣٠» امس عند مستوى ٤٦٠٠٫٧٢ نقطة مرتفعًا بـ ٦٣٫٠١ نقطة وبنسبة ١٫٣٩ بالمائة مقارنة مع آخر جلسة تداول والتي بلغت ٤٥٣٧٫٧١ نقطة. وبلغت قيمة التداول مليونين و٣١ ألفًا و٩٦٥ ريالًا عُمانيًّا منخفضة بنسبة ٦٫٠٢ بالمائة مقارنة مع آخر جلسة تداول والتي بلغت مليونين و١٦٢ ألفًا و١٨٣ ريالًا عُمانيًّا. وأشار التقرير الصادر عن بورصة مسقط إلى أن القيمة السوقية قد ارتفعت بنسبة ٠٫٢٣٨ بالمائة عن آخر يوم تداول وبلغت ما يقارب من ٢٣٫٢٤ مليار ريال عُماني. وبلغت قيمة شراء غير العُمانيين في البورصة ٤٦١ ألف ريال عُماني مشكلة ما نسبته ٢٢٫٧١ بالمائة، فيما بلغت قيمة بيع غير العُمانيين ٣١٦ ألف ريال عُماني أي ما نسبته ١٥٫٥٥ بالمائة، بينما ارتفع صافي الاستثمار غير العُماني ١٤٥ ألف ريال عُماني وبنسبة ٧٫١٦ بالمائة.

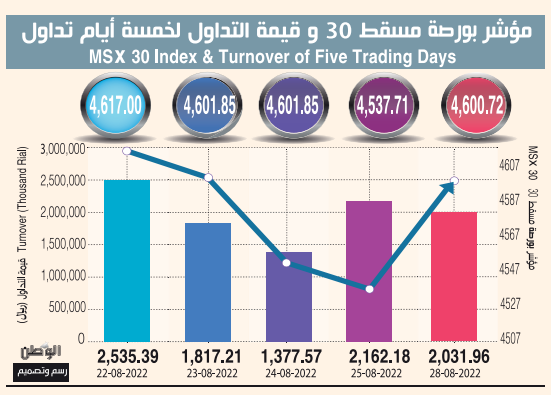

ABRAJ

"أبراج" تكشف عن هوية جديدة لعلامتها التجارية

مسقط، ٢٩ أغسطس ٢٠٢٢: كشفت شركة أبراج لخدمات الطاقة ("أبراج")، الشركة العمانية الرائدة بمجال خدمات حقول النفط والغاز، والمملوكة بالكامل لمجموعة "أوكيو"، عن الهوية الجديدة لعلامتها التجارية والتي ترمز إلى إلتزام الشركة بالسعي إلى أن تصبح واحدة من أهم شركات المنطقة بمجال توفير خدمات الحفر والآبار فائقة الجودة.

كما تعكس الهوية الجديدة المعاصرة تركيز "أبراج" على التحديث والابتكار في عروض خدماتها، إلى جانب الاحتفاء بتاريخ الشركة ومسيرتها. كما ستبرز الهوية المحدثة للشركة عبر مختلف أصولها المادية والرقمية.

وفي تصريح له بهذه المناسبة، قال عياد البلوشي، رئيس مجلس إدارة شركة "أبراج": (إن تحولنا إلى علامة تجارية عالمية يعزز التزامنا بمواصلة مكانتنا الريادية في قطاع الحفر وحقول النفط، وكذلك لخدمة عملائنا و المساهمين وسلطنة عمان وفق أرقى المستويات).

وأضاف رئيس مجلس الإدارة: "كما تعتبر المساهمة في التنمية الاقتصادية المستدامة لسلطنة عمان من أهم أولوياتنا التي نتطلع إلى تعزيزها من خلال رفد القيمة المحلية وعبر استكشاف طرق جديدة لجعل ممارسات الحفر أكثر كفاءة واكثر صداقة للبيئة).

واختتم حديثه قائلا : (كما تعد هوية العلامة التجارية الجديدة تجسيداً بصرياً مميزاً لمستقبل "أبراج" المشرق والطموح، كما تعتبر تكريماً للنجاحات التي حققناها حتى الآن).

وتجدر الاشارة هنا الى ان "أبراج" تمثل كياناً متكاملاً في قطاع خدمات النفط والغاز العماني، وتوفر طيفاً واسعاً من الخدمات لأبرز العاملين في هذا المجال بالمنطقة، بما في ذلك منصات الحفر، وخدمات صيانة الآبار، بالإضافة إلى التصديع الهيدروليكي والتدعيم الأسمنتي، والأنابيب المرنة، والحلول الهندسية الشاملة، وإدارة المشاريع المتكاملة.

تستخدم أبراج أحدث التقنيات والأفضل من نوعها، بما في ذلك أسطول منصات الحفر المتطورة التي تعتبر الأحدث من نوعها على مستوى دول مجلس التعاون.

كما تضم الشركة أكثر من ٢٠٠٠ موظف ذوي خبرة احترافية عالية بمعدل تعمين قدره ٩٣٪.

وقد نجحت أبراج منذ تأسيسها في عام ٢٠٠٦، و على مر السنوات في الاستفادة من خبرتها الواسعة في القطاع وخوض استثمارات مستهدفة لتنويع أعمالها نحو توفير حلول هندسية شاملة وإدارة متكاملة للمشاريع، وذلك بالتوازي مع ضمان أفضل الخدمات لقاعدة عملائها المحلية والدولية.

كما استثمرت الشركة في مجال تطبيق الحلول الناشئة لتصبح أول شركة مقرها في منطقة الشرق الأوسط وشمال أفريقيا تطلق خدمات متكاملة للتصديع الهيدروليكي للصخور، وتتبوأ مكانة رائدة بمجال تطوير آبار الغاز الحبيس غير التقليدي.

وتطورت نجاحات أبراج حتى أصبحت اليوم تقود قطاع الحفر في عمان، حيث تبلغ حصتها السوقية ٢٩٪.

كما يشار أيضا إلى أن الكشف عن العلامة التجارية الجديدة للشركة يأتي قبيل مشاركة "أبراج" في المؤتمر الترويجي القادم لبورصة مسقط (MSX)، والذي سيقام يومي ٥ و٦ سبتمبر في مسقط.، في حين تقوم "أبراج" حالياً بمراجعة إمكانية الإدراج في البورصة، حيث لا يزال الموعد وحجم الطرح المحتمل قيد الدراسة وخاضعين للموافقات التنظيمية اللازمة.

انتخاب العبري نائبا لرئيس اللجنة الإقليمية لأفريقيا والشرق الأوسط وعضوا بمجلس إدارة منظمة «الأيوسكو»

■ محمد العبري

انتُخب محمد بن سعيد العبري نائب الرئيس لقطاع سوق رأس المال بالهيئة العامة لسوق المال نائباً لرئيس اللجنة الإقليمية لأفريقيا والشرق الأوسط، وعضو في مجلس إدارة المنظمة الدولية لهيئات أسواق المال الأيوسكو (IOSCO) للدورة ٢٠٢٢-٢٠٢٤، حيث من المقرر أن تبدأ هذه الدورة في شهر أكتوبر ٢٠٢٢ خلال اجتماعات المنظمة المزمع عقدها بمراكش. وتعتبر اللجنة الإقليمية لأفريقيا والشرق الأوسط (AMERC) هي واحدة من أربع لجان إقليمية شكلتها منظمة الأيوسكو للتركيز على القضايا الإقليمية المتعلقة بتنظيم الأوراق المالية في منطقة إفريقيا والشرق الأوسط. وتضم ٤٢ عضوا يمثلون الهيئات الرقابية في منطقة شمال أفريقيا والشرق الأوسط.حيث تسعى اللجنة إلى العمل على الأولويات التي تهم أعضاء اللجنة ممثلي دول الإقليم،من خلال العمل باستمرار على تطوير البيئة التنظيمية للأسواق المالية بما يتفق وينسجم مع أفضل الممارسات العالمية بما يجعلها تواكب المستجدات والمعايير الدولية. وترأس اللجنة خلال الفترة من ٢٠٢٢- ٢٠٢٤ سعادة نزهة حياة رئيسة الهيئة المغربية لسوق الرساميل. ويأتي حرص الهيئة العامة لسوق المال على ضرورة الحضور النوعي في مثل هذه اللجان الدولية من منطلق ترجمة الخطة الاستراتيجية التي تعمل عليها خلال الفترة ٢٠٢١- ٢٠٢٥م، المتمثلة في تأكيد حضور سلطنة عمان في فرق العمل، واللجان الدولية وضمان المشاركة الفاعلة في الفعاليات التي تنظمها المنظمات الدولية، ومن جانب آخر وجدت الهيئة العامة لسوق المال دعما كبيرا ومساندة من قبل الدول الأعضاء نتيجة لما تحظى به من تقدير نتيجة لمشاركتها في أنشطة اللجنة بشكل خاص والمنظمة بشكل عام. الجدير بالذكر أن المنظمة الدولية للهيئات الرقابية على أسواق المال الأيوسكو (IOSCO) تأسست في عام ١٩٨٣م، وقد انضمت سلطنة عمان ممثلة بالهيئة العامة لسوق المال إلى عضوية هذه المنظمةعام ٢٠٠٠م، كعضو "دائم".

بالتعاون مع منظمة العمل العربية

افتتاح أعمال «مستقبل رائدات الأعمال في ظل الاقتصادات الرقمية» بمحافظة ظفار

صلالة ـ العمانية: افتُتحت امس أعمالُ المنتدى العربي الثاني للمرأة العاملة، الذي تنظمه وزارة العمل بالتعاون مع منظمة العمل العربية تحت عنوان: "مستقبل رائدات الأعمال في ظلّ الاقتصادات الرقمية"، ويستمر يومين.

رعى افتتاح المنتدى صاحب السمو السيد مروان بن تركي آل سعيد محافظ ظفار بحضور معالي الدكتور محاد بن سعيد باعوين وزير العمل ومعالي الدكتورة ليلى بنت أحمد النجار وزيرة التنمية الاجتماعية وعدد من المسؤولين.

وألقى سعادة الشيخ نصر بن عامر الحوسني وكيل وزارة العمل للعمل كلمةً قال فيها: إنّ سلطنة عُمان اتخذت خطواتٍ متقدمةً من خلال الاستراتيجيات والرؤى الاقتصادية والتعليمية والتدريبية التي تخدم مستقبل العمل بشكل عام، واضعةً في الاعتبار أنّ الإنسان محور التنمية من خلال توفير منظومة تعليمية وتدريبية مرتبطة باحتياجات ومستجدات سوق العمل .

وأضاف سعادته بأنّ مستقبل العمل لرائدات الأعمال في ظلّ الاقتصادات الرقمية يشكلّ أحد أهم التحديات التي تواجه مختلف دول العالم، خاصّة في ظل تنامي أعداد الباحثين عن العمل والتغيرات المتسارعة في النمو الاقتصادي، وزيادة نسبة النساء الباحثات عن فرص عمل، وظهور أنماط حديثة للعمل مما يتطلب توفّير المزيدً من الاستثمارات والكفاءات البشرية والمهارات العلمية والعملية للنهوض بالأوضاع الاقتصادية.

كما أكّدت سولاف حسين درويش الأمينة العامة للجنة شؤون عمل المرأة العربية أنّ الهدف من المنتدى هو معالجة التحديات التي تواجه رائدات الأعمال في ظلّ الاقتصاديات الرقمية، ووضع برامج تدريبية لهن ترتكز على التكنولوجيا الرقمية، بالإضافة إلى تبادل الخبرات العربية لتوفير بيئةٍ محفزة لرائدات الأعمال.

وألقى فايز علي المطيري المدير العام لمنظمة العمل العربية كلمةً أوضح فيها أن منتدى المرأة العاملة في نسخته الثانية يُعقد في الوقت الذي قدمت فيه التكنولوجيا نفسها كمحرّك أساسي للتنمية المستدامة، موضحًا بأنّ جائحة كورونا أبرزت أهمية استخدام التكنولوجيا كأداة فاعلة في مواجهة الإغلاقات على مستوى العالم، حيث فرضت واقعًا جديدًا بشأن المرأة التي بات بإمكانها العمل من داخل المنزل والاستفادة من طاقاتها.

تضمّن حفل الافتتاح عرضًا مرئيًا عن دور منظمة العمل العربية في دعم المرأة العاملة، بالإضافة إلى تكريم أصحاب الإسهامات الفاعلة للمرأة العاملة على مستوى الوطن العربي والشركات الراعية.

كما تضمن المنتدى عقد جلسات حوارية، ناقشت الجلسةُ الأولى "الأطر المؤسسية والتشريعية لريادة الأعمال"، أما الجلسة الثانية فقد شملت محورًا بعنوان "بناء قدرات رائدات الأعمال: التعليم والتدريب الرقمي".

■ راعي المناسبة والحضور في افتتاح أعمال المنتدى

■ نصر الحوسني يلقي الكلمة الافتتاحية

وادي الهجر .. يستقطب السياحة الداخلية بالظاهرة

عبري . العُمانية : تحتضن جبال ولاية عبري بمحافظة الظاهرة وادي الهجر، والذي يعدّ أحد المعالم السياحية المهمة في المحافظة و انتعشت الحركة السياحية فيه بعد عودة تدفق المياه على طول الوادي وامتلاء سد الوادي، ليضفي لوحةً جماليةً أخرى للمكان بمياهه الغزيرة الصافية.

ويبعد وادي الهجر حوالي ٥٠ كيلومترًا عن مركز ولاية عبري، حيث يمتاز الوادي بكثرة أشجار السدر والنخيل على طول ضفافه وعدم وعورة المكان، إضافةً إلى سهولة الطريق المؤدي إليه لجميع المركبات مما يجعل هذا الوادي معلم جذبٍ سياحيّ يقصده السوّاح من مختلف ولايات المحافظة وخارجًها أيضًا.

وتنحدر روافد وادي الهجر من مرتفعات الجبل الأخضر الغربية الممتدة من شمال جبل المشط، الذي يطلّ على الوادي مكوّنًا منظرًا أخّاذًا يجمع بين الجبل الشاهق والوادي العميق.

يمكن الوصول إلى وادي الهجر من خلال المرور ببلدة الدريز، مرورًا ببلدة بات والبانة وصولًا إلى بلدة الهجر التي تشتهر بكثرة الحقول والمزارع التي ترتوي من الأفلاج الخصبة المتدفقة فيها.تجذب الأماكنُ التي تحوي التجمعات المائية والأودية والجداول السوّاحَ لزيارة مثل هذه المعالم السياحية الطبيعية، لاسيما بعد أمطار الخير التي شهدتها مختلف محافظات سلطنة عمان مؤخرًا، لتدبّ الحياة من جديد في العديد من الأودية السياحية بعد ركود نشطاها السياحي بسبب قلة الأمطار وتعرضها للجفاف في الفترات الماضية.

وتعدّ السياحة الداخلية أحد أهم الأنشطة التي يحبّ الكثير من الناس ممارستها، لاسيما في العطلة الصيفية، بقصد الاستجمام والاسترخاء والترفيه؛ بداعي التجمعات العائلية، إضافةً إلى التعرّف على المعالم المحلية في سلطنة عُمان.

الخميس .. بدء موسم صيد الروبيان في سواحل سلطنة عمان

يبدأ يوم الخميس القادم الذي يصادف الأول من شهر سبتمبر موسم صيد الروبيان في سواحل سلطنة عمان للعام الجاري ٢٠٢٢م ويستمر الموسم لمدة ثلاثة أشهر متتالية وإلى نهاية شهر نوفمبر المقبل حيث يتوجه عدد كبير من الصيادين الحرفيين بالولايات في المحافظات الساحلية إلى صيد وجمع الروبيان. وقد أكملت وزارة الثروة الزراعية والسمكية وموارد المياه الاستعدادات للموسم بتنفيذ عدد من الفعاليات الإرشادية والتوعوية للصيادين الحرفيين قبل بدء الموسم كما ستقوم دائرة الرقابة والتراخيص السمكية بالمديرية العامة لتنمية الموارد السمكية في الوزارة بتكثيف عمل فرق الرقابة السمكية على طول سواحل المحافظات خلال فترة الموسم وفي الصعيد ذاته نفذت المديرية العامة للبحوث السمكية في الوزارة ممثلة في مركز العلوم البحرية والسمكية ومركز الاستزراع السمكي عدد من البحوث والدراسات العلمية عن معدات وطرق صيد ثروة الروبيانوعن استزراع وإكثار ثروة الروبيان في سواحل سلطنة عمان بالإضافة إلى دراسات علمية عن تنمية وتطوير مصائد الروبيان. وتدعو وزارة الثروة الزراعية والسمكية وموارد المياه الصيادين الحرفيين الذين يقومون بصيد الروبيان إلى الالتزام باستخدام طرق ومعدات الصيد المسموح بها في الموسم كما تنبه الوزارة أيضا الصيادين الحرفيين وجميع الشركات والمؤسسات والفنادق والمطاعم والأفراد الذين يتعاملون في مجالات شراء وبيع وتداول وتصدير الروبيان إلى الإلتزام بمواعيد بداية ونهاية موسم صيد ثروة الروبيان وذلك لتسجيل مخزون الروبيان لديهم بعد نهاية الموسم علما بأنه لن يسمح بتداول أو تصدير أي كميات من ثروة الروبيان بعد نهاية الموسم في نهاية شهر نوفمبر القادم ما لم تكن مسجلة لدى الوزارة. ويعد موسم صيد الروبيان هو الموسم الثالث للثروات البحرية في سواحل سلطنة عمان خلال العام الحالي ٢٠٢٢م حيث كان موسم صيد الشارخة قد بدأ في شهر مارس الماضي وانتهي بنهاية شهر مايو الماضي وتبعه موسم صيد الحبار والذي بدأ في شهر أغسطس الجاري على أن ينتهي بنهاية شهر يناير من العام القادم ٢٠٢٣م.

■ موسم صيد الروبيان يستمر لمدة ثلاثة أشهر متتالية

فرنسا تخطط لوضع سقف لأسعار الكهرباء والغاز

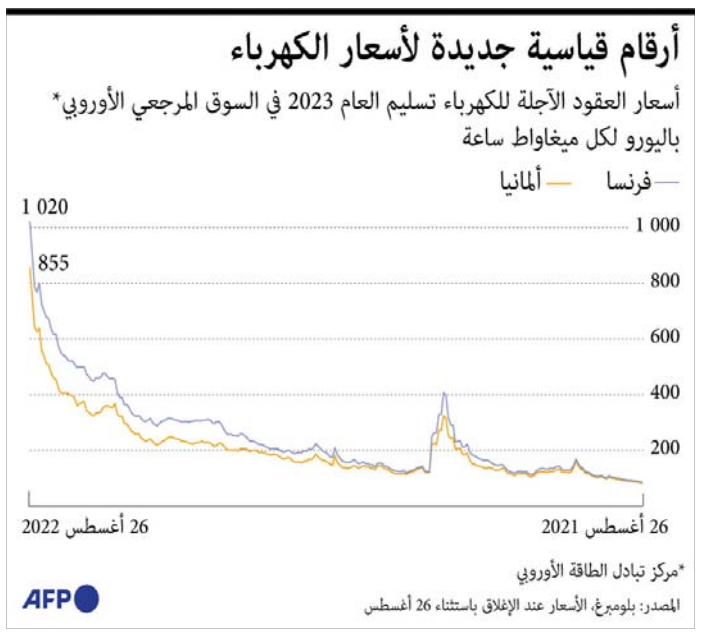

باريس . وكالات: تخطط الحكومة الفرنسية لتمديد سقفها لأسعار الكهرباء والغاز إلى العام المقبل، مع ارتفاع التكاليف بسبب أزمة الطاقة والبحث العاجل عن بدائل للطاقة الروسية.

وقال وزير الاقتصاد برونو لومير في ميتز أمس: إنّ الأسعار سترتفع بحد أقصى ٤ ٪ حتى نهاية عام ٢٠٢٢، مضيفًا أنه لن يتم إجراء أي تعديلات في العام المقبل. وأضاف أنّ هذا من شأنه أن يساعد في تقليل الضغط على المستهلك، بالرغم من أنه لم يحدد المزيد من التدابير الجديدة بأي تفصيل.

ووصلت أسعار الجملة للكهرباء إلى مستوى قياسي بلغ أكثر من ألف يورو "٩٩٦ دولارًا أميركيًا" لكل ميجاوات/ساعة، مقارنة بـ ٨٥ يورو لكل ميجاوات/ساعة قبل عام. كما وصلت أسعار الغاز إلى مستوى قياسي بلغ أكثر من ٣٠٠ يورو لكل ميجاوات/ساعة، في أعقاب الأزمة الروسية الأوكرانية.

سيتشوان الصينية تستأنف إمداد الأنشطة الصناعية بالطاقة

بكين . د ب أ: استأنفت مقاطعة سيتشوان جنوب غرب الصين معظم إمدادات الطاقة للصناعات والأعمال أمس، بعد قيود استمرت نحو أسبوعين، وفقا للتلفزيون الحكومي.

ووفقا لوكالة "بلومبرج" للأنباء، نقل تقرير التلفزيون عن شركة الكهرباء الحكومية الصينية "ستيت جريد"، أن هناك استئنافا تدريجيا لاستخدام الطاقة في الصناعات الكبيرة، باستثناء الصناعات كثيفة الاستهلاك للطاقة.

وسوف يتم استئناف الصناعات الكبيرة بالكامل بمجرد تحسن إمدادات المياه لمحطات الطاقة الكهرومائية في سيتشوان.

وذكر تقرير التلفزين إن درجات الحرارة المنخفضة والأمطار ساعدت في تخفيف نقص الكهرباء. وزاد إنتاج الطاقة الكهرومائية إلى ٤٦٠ مليون كيلوواط ساعة أمس، ما يزيد بنسبة ٥ر٩٪ عن أدنى مستوى، والذي تم تسجيله في وقت سابق عندما اعتمدت المقاطعة قيودا على الطاقة.

وأفادت صحيفة نيكي الاقتصادية اليابانية في وقت سابق بأن شركة تويوتا موتور للسارات وشركة فوكسكون لتصنيع الإلكترونيات استأنفتا تشغيل مصانعهما في سيتشوان.

٥٠٠٠ آلاف ريال غرامة للمخالفين

التسويق الهرمي .. نصب واحتيال لمستخدمي الربح السريع

كتبت. ليلى الرجيبية:

▪▪ التسويق الشبكي أو الهرمي هو أحد أساليب النصب والاحتيال، التي يستخدمها أصحابها في إيهام من يسقط بين أيديهم بتحقيق ثروة بدون مجهود وفجأة يتوقف المشروع وبالتالي تأتي خسارة المشتركين أموالهم باستثناء من هم في أعلى الهرم، كما أنهم يقومون بجمع أموال من أكبر عدد من المشتركين، والمستفيد من هو في أعلى الهرم وإقناعهم بوعود من خلال عمولة كبيرة في حالة مشاركة عملاء جدد من طرفهم، كما أن المنتج المروج له غير واضح وغامض ويمكن أن يتغير بأي وقت!! ▪▪

■ عبدالعزيز الشبيبي

وهذا أحد التحذيرات التي تبثها وزارة التجارة والصناعة وترويج الاستثمار نتيجة تقديم الكثير من الشكاوى من قبل المواطنين ممن وقعوا فريسة هذه الشبكة، وبالتالي تزايد إحصائيات ممن وقعوا في شباك التسويق الهرمي ولحقت بهم أضرار اقتصادية ومالية والكثير منهم تكالبت عليهم الكثير من الديون.

وقامت وزارة التجارة والصناعة وترويج الاستثمار بحظر البيع أو الإعلان أو الترويج للسلع والمنتجات والخدمات من خلال التسويق الهرمي أو الشبكي جاء ذلك في القرار الوزاري رقم (٢٠٢١/١٠٥) واستنادا إلى قانون التجارة الصادر بالمرسوم السلطاني رقم ٩٠/٥٥. وأشار القرار في مادته الثانية إلى أنه يحظر شراء أو بيع أو تداول أو الإعلان أو الترويج لأي سلعة أو خدمة من خلال التسويق الهرمي أو الشبكي لها بأي وسيلة إلكترونية أو غير إلكترونية وجاء قرار حظر التسويق الشبكي أو الهرمي للحدِّ من الغش التجاري وما يترتب عليها من أضرار منها التأثير على اقتصاد سلطنة عمان والمنافسة غير المشروعة للمؤسسات والشركات وتحويل الأموال إلى خارج سلطنة عمان وجاءت الغرامة ٥٠٠٠ آلاف ريال عماني غرامة إدارية للمخالفين للقرار (٢٠٢١/١٠٥) ويتضاعف عند التكرار.

وحول هذا الجانب ونحو الجرائم الإلكترونية وطرقها وما وصلت إليه من الغش والخداع من آليات حديثة، قال عبد العزيز الشبيبي متخصص في نظم المعلومات: الاحتيال الإلكتروني نوع من أنواع الجرائم الإلكترونية يستخدمه المحتال لاستدراج المستخدمين لشبكة الإنترنت للكشف عن معلومات شخصية واستغلالها لصالحهم، وعلى سبيل المثال، يتم طلب البريد الإلكتروني أو الحساب البنكي أو كود التحقق ليس بشكل مباشر وإنما باحتيال وبالتالي يتم الاختراق، وهناك الكثير من القضايا الإلكترونية التي صدرت من مركز الإحصاء لعام ٢٠٢١ وقد بلغت ٢٨٦٤ قضية إلكترونية حسب المصادر، كما أن النسبة الحالية للعام الجاري لم تصدر.

وأضاف: الإشكالية والتي يعاني منها الجميع في التسويق الهرمي شائكة ومتشعبة ليس لشخص واحد وإنما مجموعة من الأشخاص، وحتى تربح يشترط من أي شركة نظامها بالنظام الهرمي أن يكون هناك أشخاص يأتون من بعدك حتى تحصل على الكثير من العمولات وهذا شرط أساسي، حتى الأشخاص الذين تأتي بهم تندرج أسماؤهم بأشخاص آخرين، وبالتالي تكون للطرف الأول نصيب من العمولات وكذلك الطرف الثاني وهكذا كلما زاد العدد تزيد العمولة، ودائما من يكون في قمة الهرم هو الرابح الأكبر ومن في أسفل الهرم هو الخاسر الأكبر وطبعا مجموع تلك المبالغ التي يتم دفعها ليست من الشركة وإنما من الأشخاص الموجودين في أسفل الهرم بمثل تدوير الأموال الذين يدفعون اشتراكات جديدة عمولتهم تدخل إلى رصيد المحتال في الشركة الوهمية والجزء الآخر لمن هم في قمة الهرم لإيهامهم بأنها الأرباح الحالية.

وأضاف: قرار وزارة التجارة والصناعة وترويج الاستثمار بفرض ٥٠٠٠ آلاف ريال عماني غرامة إدارية للمخالفين هو قرار صائب للحد من مثل هذه المعاملات لأي شخص يبيع أو يروج للنظام الهرمي فهو مجرم بالقرار وحتى لو كان ضحية وفي أسفل الهرم (ضحية) يشمله القرار لأنه شريك والقرار يتضاعف على من تسول له نفسه بمعاودة لمثل هذه الإشكالية. وللعلم فإن أغلب المستهلكين المنتفعين من أي سلعة لا تكون بدافع الاستخدام وإنما من أجل الحصول وكسب النقاط!! وفي النهاية نحن ندفع أكبر من الربح الذي نأخذه ولو اتيح المجال وسمح بتداوله سوف يغرق السوق بمثل هذه الأنظمة، وبالتالي فإن المستهلك فقط للعمولة وخصوصا إذا كانت الشركة غير مسجلة في سلطنة عمان ونصبت على المستهلكين سوف تذهب الملايين إلى خارج الدولة، وهذا ما يطلق عليه (المال الأسود) أي المال الذي لا تستفيد منه الدولة وبالتالي يؤثر على اقتصاد هرم الدولة. وفي العام ٢٠١٥ كانت الوسائل الاحتيالية السائدة عبارة عن منتجات صحية ويكون الشراء بنسبة معينة ويستدرجون أشخاصا آخرين للحصول على عمولة أكبر للاستمرار وحتى لا تتوقف!! فالمستهلك يشتري المنتجات من أجل النقاط، ومع التطوير أصبح هناك (Z ميديا و٧ ميديا) وسوف يستمرون ولكن لا بد من التوعية والانتباه من ذاك الوهم والغطاء، لذلك علينا أن نكون أكثر وعيا لنا ولمن حولنا.

رينو كوليوس .. قدرات هائلة على الطرق الوعرة مع نظام الدفع الرباعي

صُممت رينو كوليوس طراز ٢٠٢٢ بعناية من أجل أن تلفت الانتباه وتجذب الأنظار، كما أنها تقدم قدرات هائلة على الطرق الوعرة مع نظام الدفع الرباعي، وتتميز بتصميمها الخارجي الجذاب ومستوى الراحة الفائق في المقصورة الداخلية وتتيح للمالكين الانطلاق في مختلف رحلاتهم بثقة بفضل مظهرها الرياضي، والواجهة الأمامية القوية، والمقاعد الفسيحة، والخطوط المطلية بالكروم وتتميز بمحرك جديد قوي وفعال والمزيد من التقنيات المدمجة، تجسد المكانة المرموقة وأعلى مستويات الفخامة من بين تشكيلة سيارات رينو.

■ السيارة تقدم فخامة متجددة لمالكيها

كما أنها تمتلك مميزات إضافية، مثل السماعات العالية الأداء ونظام بوز للترفيه الصوتي مع خيارات الإضاءة والوسائط المتعددة والملاحة وأنظمة البلوتوث وأنظمة مساعدة القيادة، بالإضافة إلى نظام المساعدة في ركن السيارة. وقد لاقت إقبالا رائعا في جميع أرجاء سلطنة عمان بفضل جاذبيتها وميزاتها الكثيرة وأنظمة الأمان الحديثة والمتطورة.

قالت أفراح الخروصية من نزوى: تتميز رينو كوليوس ٢٠٢٢ بمحرك قوي وفعال وخصائص أمان وتقنيات متطورة واستهلاك أقل للوقود مع وجود حساسات أسفل المصد، كل ما تحتاجه هو حركة بسيطة بقدمك لفتح صندوق الأمتعة بسهولة وتعد هذه الخاصية عملية ومفيدة جدا، خصوصا عندما تكون حاملا بيدك أغراضا كثيرة عند العودة من المكتب أو مركز التسوق.

وقال تامر الهنائي من مسقط: تمتلك رينو كوليوس قاعدة عجلات تبلغ ٢,٧٠٥ ملم وطول إجمالي للمركبة يبلغ ٤٦٧٣ ملم، وبذلك فهي تعد من بين الأطول في فئتها وتسمح لكوليوس بأن تكون مميزة بين السيارات الأخرى.

تأتي السيارة مزودة بنظام دفع رباعي ذكي لكافة الأوضاع 4x4-i مما يوفر لقائد السيارة والركاب القوة والراحة التي يحتاجونها على الطريق، ويمكن تبديل نمط القيادة للدفع الثنائي أو الدفع الرباعي على حسب الحاجة، وهناك عوامل أخرى تجعل قيادة رينو كوليوس تجربة لا تنسى في كل مرة، ومن ذلك الإضاءة الترحيبية أمام الكونسول الوسطي بالسيارة، والقدرة على الاتصال بالأجهزة الذكية مثل أبل كاربلاي/ أندرويدأوتو، ونظام الوسائط المتعددة R-LINK 2 وهي كلها عوامل تجعل رينو كوليوس ٢٠٢٢ رائدة خصوصا عندما يتعلق الأمر بسيارات الدفع الرباعي المعاصرة التي تشمل مزايا كثيرة لتلبية احتياجات جميع العملاء.

وتُدهش رينو كوليوس عشاق السيارات بشكل خاص الذين يقدرون التصميم المميز والتكنولوجيا المتقدمة والموثوقية العالية والأداء المتفوق ومن بين التحسينات التي طرأت على طراز رينو كوليوس LE كشافات ضباب LED جديدة مع تطعيمات على حواف الكشافات من الكروم وعجلات معدنية جديدة Kavea مقاس ١٩ بوصة وشبكة أمامية متألقة جديدة.

كما تعطي المصابيح الخلفية الانطباع باتساع عرض السيارة (١٨٤٣ملم) ويخطف الأبصار شعار رينو على صندوق الأمتعة. كما يكتسي بالكروم أنبوب العادم المزدوج الموضوع على الجزء السفلي من المصد الخلفي. وتذكرنا المصابيح الأمامية التي تعمل بالكامل بتقنية LED بموديلات رينو الأخيرة ويساندها التصميم الخارجي المبهر لكوليوس.

اختتمت مشاركتها في المعرض الدولي بإسطنبول

مريم الغزالية: معرض رابطات النحالين يهدف لتعزيز الفهم العلمي لتربية النحل

■ صورة تذكارية للمشاركين في المعرض

كتب. عبدالله بن محمد باعلوي:

شاركت المهندسة مريم بنت محمد الغزالية أخصائية علم الغذاء في معرض ومؤتمر الاتحاد الدولي لرابطات النحالين العالمي والدولي (Apimondia) والذي احتضنته مدينة إسطنبول بالجمهورية التركية في الفترة من ٢٤ إلى ٢٨ أغسطس ٢٠٢٢م، ويهدف إلى تعزيز التنمية العلمية والبيئية والاجتماعية والاقتصادية لتربية النحل في جميع البلدان وبمشاركة وتعاون جمعيات النحالين والهيئات العلمية والأفراد المشاركين في تربية النحل بجميع أنحاء العالم.

وأكدت المهندسة مريم الغزالية أن هذا المؤتمر والمعرض الدولي للنحالين ينظم كل عامين وتستضيفها دول مختلفة حيث يضم سبع لجان علمية وخمس لجان إقليمية لأغراض تعزيز الفهم العلمي لتربية النحل وتسهيل تبادل المعلومات واللجان العلمية تشمل اقتصاد تربية النحل وصحة النحل وبيولوجيا النحل والتلقيح والنحل وتقنية وجودة تربية النحل وعلاج بسم النحل ولسع النحل.

وأضافت: إن الذي دفعني بالمشاركة في هذا المعرض والمؤتمر يأتي في المقام الأول هو إبراز اسم سلطنة عمان في هذا المحفل العالمي المتميز الذي يقام كل سنتين في كبرى دول العالم لأكثر من ٤٦ دولة، والسبب الثاني كان لا بد أن يكون لنا دور كعمانيين في الاستفادة من خبرات الآخرين ومعرفة ما توصل إليه العلم الحديث في مجال العسل ومنتجاته وعلاجاته ومدى الاستفادة من هذه المعلومات لكي نطبقها في بلدنا الحبيبة سلطنة عمان وننشرها بين محبي تربية النحل والنحالين وغيرهم من الجمهور العالمي.

■ مريم الغزالية أثناء استلام شهادة المشاركة

فعالم النحل عالم كبير ومتفرع في أصوله وخباياه واكتشاف الآليات والفحوصات المخبرية الحديثة في معرفه أنواع العسل لاكتشاف العسل الأصلي من المغشوش فنحن قوم نؤمن بالحديث النبوي الشريف الذي يقول: «من غشنا فليس منا» ومعرفة كذلك منتجاته منها العكبر وخبز النحل وسم النحل فهي منتجات جدا مهمة في علاج الأمراض السرطانية والأعصاب ونقص المناعة وغيرها من الأمراض.

وتابعت الغزالية: توج في هذا المحفل العسل العماني واللبان والصمغ بالمركز الثاني والثالث والذي يعد إضافة جديدة إلى إنجازات سلطنة عمان في مجال الأمن الغذائي الذي تهتم به حكومة سلطنة عمان بقيادة مولانا حضرة صاحب الجلالة السلطان هيثم بن طارق المعظم. حفظة الله ورعاه..

الثروة الزراعية والسمكية تطبق نظام التتبع الآلي لقوارب الصيد والسفن

مسقط. «الوطن»:

تابعت وزارة الثروة الزراعية والسمكية وموارد المياه أهمية تفعيل أحد الأنظمة المتطورة في منظومة التتبع الآلي لقوارب الصيد والسفن حيث إنها تعد أحد المتطلبات الأساسية لتطبيق معايير الأمن والسلامة على قوارب وسفن الصيد كونه أحد الأجهزة المهمة لتطوير منظومة الصيد ومزاولي المهنة في سلطنة عمان والتي تعمل على توفير الإمكانات المادية والكوادر البشرية بهدف تحديد الهوية وموقع العمل إلكترونيا وبشكل آلي مع محطات النظام القاعدية أو الأقمار الاصطناعية. ويمتاز نظام التتبع بالتنبيه السريع لأي نوع من أنواع المخاطر أثناء الحالات الطارئة والاهتمام والحفاظ على أرواح الصيادين والالتزام باشتراطات الأمن والسلامة البحرية القانونية والتشريعات السمكية. كما أنه يتمكن على المتتبع من خلال استخدامه للجهاز من سهولة الحصول على بيانات وأنشطة السفن أثناء الرحلات البحرية وإمكانية تسويق الأسماك بالنظم الآلية الحديثة، والتمييز بين وحدات الصيد القانونية وغير القانونية وتوفير معايير مثالية لأمن وسلامة وحدات الصيد.

وتعمل أجهزة التتبع الآلي من خلال تثبيتها أو تركيبها على قوارب وسفن الصيد لرصد حركتها ونشاطها بواسطة الأقمار الاصطناعية، حيث تقوم بإرسال المعلومات المطلوبة عن القوارب والسفن إلى غرف العمليات، وبعدها يقوم المختصون بتحليل البيانات والمعلومات في غرف العمليات ورفعها إلى الجهات المعنية والمشتركة بمركز الأمن البحري للقيام بالإجراءات الواجب اتخاذها أولاً بأول وقد شدّد القانون بضرورة الالتزام بالنظام الرقابي الذي تفرضه الوزارة على سفن الصيد وذلك نظرا للعديد من الإشكاليات التي حدثت خلال الفترة الماضية. وجدير بالذكر أن وزارة الثروة الزراعية والسمكية وموارد المياه نشرت لكافة الصيادين والمؤسسات والشركات أصحاب سفن الصيد الحرفي والساحلي حول الالتزام بتركيب أجهزة التتبع الآلي على سفنهم، وذلك استنادًا إلى المادة (٢٢) والمادة (٢٩) لقانون الثروة المائية الحية بشأن وجوب استخدام النظام الرقابي بالشروط والضوابط التي تحددها الوزارة، وعلى أحكام القرار الوزاري رقم (٢٠١٣/٣٦٨) بتحديد مواقع الصيد لسفن الصيد الحرفي وسفن الصيد الساحلي وتركيب أجهزة التتبع على سفن الصيد وذلك تجنبًا لأي تبعات قانونية قد تترتب في حال عدم الالتزام بتركيب الأجهزة.

المحكمة الابتدائية بمسقط
أمانة سر المحكمة
إعلان حكم

تعلن امانة سر المحكمة أنه بتاريخ ٢٠٢٢/٦/١٦ قد صدر الحكم في الدعوى التجارية رقم ٢٠٢١/١٣٠٩/٣٩٧ لصالح شركة شل العمانية للتسويق ش.م.ع.ع قضى بإلزام المحكوم ضدها/ اس ام سي للبنية التحتية ش.م.م بسداد مبلغ وقدره ٥٩٩٤٢/٠٥٢ ر.ع (تسعة وخمسون ألفا وتسعمائة واثنان واربعون ريالا عمانيا واثنتان وخمسون بيسة) قيمة المطالبة، بالإضافة إلى المصاريف ومبلغ وقدره/ ٣٠٠ ر.ع (ثلاثمائة ريال عماني)مقابل اتعاب المحاماة، ورفض ما زاد عن ذلك من طلبات.

ولما كان المحكوم ضدها لم تحضر جلسة النطق بالحكم وتعذر اعلانها بالطرق العادية ، يعتبر هذا النشر اعلانا لها بالحكم عملا بالمادتين (١١، ٢٠٤) من قانون الاجراءات المدنية والتجارية الصادر بالمرسوم السلطاني رقم: ٢٠٠٢/٢٩م وتعديلاته.

أمانة سر المحكمة

المحكمة الابتدائية بالسيب
أمانة سر المحكمة
إعلان قضائي

تعلن امانة سر المحكمة الابتدائية بالسيب بأن/ عبدالرحمن بن محمد بخش بن خدادات تقدم بالدعوى المدنية رقم: ٢٠٢٢/١٢٠١/١٩٥ ضد/ محمد بن هلال بن سالم البلوشي يطالب فيها: ١- إلزام المدعى عليه بسداد مبلغ وقدره/ ٥٠٧٠ ر.ع (خمسة آلاف وسبعون ريالا عمانيا) ٢- إلزام المدعى عليه بسداد كافة المخالفات المترتبة على المركبة ٢٠٢١/١٢/١. ٣- إلزام المدعى عليه بمصاريف الدعوى.

وقد تعذر اعلان المدعى عليه بالطرق العادية، وهذا النشر يعتبر اعلانا له بالدعوى وتحدد يوم الثلاثاء الموافق ٢٠٢٢/٩/٦م الساعة التاسعة صباحا بمقر المحكمة الكائن (بالسيب - الخوض السابعة - بالقرب من محطة نفط عمان) موعدا لسماعه وينتج الاعلان أثره من تاريخ النشر عملا بنص المادة (١١) من المرسوم السلطاني رقم(٢٠٠٢/٢٩) وعلى المدعى عليه الحضور شخصيا (أو وكيله المفوض بوكالة مصدقة حسب الاصول) في الموعد والمكان المحددين أعلاه والرد على طلبات المدعي خلال المدة المحددة سالفة البيان.

أمانة سر المحكمة

سريلانكا تتلقى مقترحات من ٢٤ شركة أجنبية لتوزيع المنتجات النفطية

كولومبو . د ب أ: قال وزير الطاقة السريلانكي كانشانا ويجيسيكيرا، إن بلاده تلقت مقترحات من ٢٤ شركة أجنبية، لاستيراد المنتجات النفطية وتوزيعها وبيعها.

ونقلت وكالة «بلومبرج» للأنباء أمس عن ويجيسيكيرا قوله على موقع «تويتر»، إن هناك كيانات من الإمارات العربية المتحدة والمملكة العربية السعودية والولايات المتحدة والصين والهند وروسيا والمملكة المتحدة وماليزيا والنرويج والفلبين، أعربت عن اهتمامها بتوزيع الوقود وبيعه في سريلانكا.

المحكمة الابتدائية بعبري
أمانة سر المحكمة
إعلان قضائي «بالتنبيه العقاري»

رقم التنفيذ (٢٠٢٢/٩١٠٦/١٦٥)	الدائرة (تنفيذات أخرى)
الحق المطالب به (سداد مبلغ وقدره (٢٥٠٠٠) خمسة وعشرون ألف ريال عماني ومصاريف الاستئنافين.	

اسماء الأطراف	الصفة	الرقم المدني
فهد بن حمد بن سيف الكلباني	منفذ ضده	٢٢٨٠٧٣٣

م	النوع	المكان	الرقم	المربع	المساحة
	زراعي	ولاية عبري	٥-١٣-١١٨-٠١-٨٧٥	الحومانية	٢٥٠٠ م٢

وقد تعذر إعلان المنفذ ضده بالتنبيه العقاري بالطرق العادية وعليه يعتبر هذا النشر إعلانا له متضمنا إنذاره بسداد الحق المطالب به المذكور أعلاه خلال شهر من تاريخ هذا النشر وإلا بيع العقار المبين أدناه جبرا.

أمانة سر المحكمة

مسقط: 24491919 / 24490155
مكتب صلالة : 23294201
مكتب عبري : 25690700
مكتب نزوى : 25411202
مكتب صحار : 26844449
الالتزام .. مصداقية
صوت عمان الاعلامي الأول

علاج

العلاج والسياحة في آيران شيراز مع حجز الفنادق واستقبال من والى المطار وتخليص الصرافة

☎ ٩٥٠٤٣٤٤٢

تنظيف

مكافحة الحشرات
البرزخ للتجارة
تأسست منذ عام ١٩٩٠
نخلصك من الصراصير
نعالج المباني ضد النمل الأبيض
«الرمة» اتصل على
☎ ٩٩٤٣٧٧٢٨
☎ ٩٩٤٣٧٧٢٩
☎ ٢٤٥٩٣٣٣٧
☎ ٢٤٥٩٢٢٢٨

أيد عاملة

الاحاطة لجلب الايدي العاملة
www.ehatahoman.com
تتوفر لدينا في المكتب عاملات للتسليم الفوري من جميع الجنسيات
وصلتنا طلبات جديدة
سرعة في الوصول
اول مرة في السلطنة
يمكنك اختيار خادمتك عن طريق موقعنا الالكتروني اينما كنت
مع خدمة توصيل الى المنازل يتوفر عاملات المنزل من
الفلبين- سيرلانكا
الهند - بغلاديش
مينمار - النيبال
بورما
للتواصل
☎ ٧١٢٣٤١٦٥
☎ ٩٣٨٣٥٢٣٤
☎ ٩٧٦٧٤٢٥٩
ehatah_trading
☎ ٢٤٤٨٣٥٥٥
☎ ٢٤٤٨٨٨٣٨
☎ ٢٤٤٨٧٥٧٠
رضاكم هدفنا

أيد عاملة

يتوفر لدينا طلبات عاملات منازل من الفلبين وسيرلانكا والهند وبنجلاديش ونيبال ومنيمار واخرى للمستشفيات والفنادق والمطاعم والمدارس وصالونات التجميل

☎ ٩٣٥٨٠٠٠٣
☎ ٩٣٥٧٤٧٣٤
☎ ٩٣٦٧٠٠٠٣

العيان لجلب الأيدي العاملة

وصول طلبات عاملات من الفلبين مسلمات ومسيحيات وايضا من ماينمار باسعار تنافسية

☎ ٩٥٩٥٨٤٠٤
☎ ٩٤٤٠٩٥٣٥
☎ ٧٩٦٨٢٥٦٥

يطلب عملا

مدير حسابات مصري خبرة ٢٠ عاما (١٥ عاما بسلطنة عمان) يجيد الانجليزية والتعامل مع البرامج المحاسبية وخبرة في إدارة الشركات

☎ ٩٢١٧٠٠٦٥

مهندس مدني يبحث عن عمل خبرة ٧ سنوات بسلطنة عُمان

☎ ٩٦٠٢١٩٤٩

سوداني، مهندس مدني، خبرة لاكثر من ١٠ سنوات بسلطنة عُمان

☎ ٩٢١١٩٢٧٠

مهندس ميكانيكا مصري يجيد اللغة الانجليزية والحاسب الآلي

☎ ٩٨٩٣٦٩٩١
☎ ٩٥٥٧١٦٦٨

يطلب عملا

مهندس مدني سوداني خبرة ١٧ سنة منها ٨ سنوات داخل سلطنة عُمان في مجال الاشراف وادارة المشاريع الحكومية والخاصة وخبرة في حساب الكميات وعمل المواصفات واعدادها

☎ ٩٥٨٧٥٦٥٥

مدير مالي خبرة عشرين عاما بالشركات المساهمة العامة العمانية والخليجية

☎ ٩٣٢٨٨٩٣٠

محامي عليا سوداني، يرغب في الالتحاق بمكتب محاماة

☎ ٩٦١٤٩١١٢

مدير مطعم وطباخ يمني خبرة ١٠ سنوات في السلطنة ادارة مطاعم وطبخ الاكل اليمني والعماني ,, رخصة قيادة

☎ ٧٢٢٤٣٤٦١

مهندس معماري بدرجة ماجستير سوداني الجنسية خبرة ثمانية اعوام، برامج CAD والاظهار، مقيم لديه رخصة قيادة

☎ ٧٩٠٠٦٧٢٥

محاسب سوداني خبرة في مجال المحاسبة والادارة وخبرة في عمان لمدة ٦ سنوات رخصة قيادة

☎ ٩١٢٠١٩٩٢

مهندس مدني سوداني حديث التخرج متدرب وجاهز للعمل فورا رخصة قيادة ويتحدث ٣ لغات

☎ ٩٧٧٢٧٢٨٥

مهندس ميكانيكا سيارات سوداني - خبرة ٤ سنوات

☎ ٩٢٩٥٢٧٣٠
☎ ٩١٩١٤٨١١

محامية ليسانس في القانون لديها خبرات قانونية والاعمال المكتبية تجيد الحاسب الآلي واللغة الانجليزية

☎ ٧٩٦٩٩٢٢٨

يطلب عملا

مدير تدقيق داخلي خبرة عشرون عاما بالشركات المساهمة العامة والخليجية

☎ ٩٣٢٨٨٩٣٠

مقاولات

تعلن شركة لؤلؤة الشرق الاوسط للاستثمار
نعمل على بناء المباني السكنية والتجارية والسكنية التجارية في جميع انحاء سلطنة عمان -
اسعارنا تنافسية
اعمالنا:
١- عمل الهيكل مواد التشطيب على المالك
٢- هيكل مع تشطيب كامل

☎ ٩٩٨١٠٠٦٥
☎ ٩٦٠٢٨٠٢٥
☎ ٩٥٨٧٥٦٥٥
☎ ٩٦٦٤٤٥٨٥

فقدان

فقد المواطن محمد بن سلطان بن سعيد الطوقي ملكية ارض (سكنية) رقم (٢/٦٤/٩٣٣) بالمربع (المرحلة السادسة) الكائنة في (شمال العذيبة/ ولاية بوشر) والبالغ مساحتها (٣١٥,٢٤م٢) فعلى كل من يعثر عليها التكرم بتسليمها لأقرب مركز للشرطة

فقد المواطن مبارك بن جمعان بن رجب ملكية ارض (سكني) رقم (٣/٣٦١) بالمربع (أ) الكائنة في (الزاوية/ ولاية صلالة) والبالغ مساحتها (٧٠,٥٥م٢) فعلى كل من يعثر عليها التكرم بتسليمها لأقرب مركز للشرطة

فقدت المواطنة امينة بنت عبدالله بن سيف المخلدية ملكية ارض (سكني) رقم (٣٤٤٤٤) بالمربع (الحرادي الساحل) الكائنة في (ولاية بركاء) والبالغ مساحتها (٦٠٠م٢) فعلى كل من يعثر عليها التكرم بتسليمها لأقرب مركز للشرطة

وظائف شاغرة

شركة رائدة بصدد تعيين موظفين عمانيين فقط في المهن المذكورة ادناه فمن تنطبق عليه الشروط المذكورة ويرغب لتنافس على هذه المهن ارسال سيرته الذاتية على العنوان الالكتروني الموضح أدناه

١- مدير موقع مشاريع حفر آبار لديه خبرة خمس سنوات.
٢- مشرف صحة وسلامة مهنية لديه خبرة ثلاث سنوات
٣- مدير رحلات (Journey Manager) لديه خبرة ثلاث سنوات

ترسل السيرة الذاتية على الايميل ادناه في مدة اقصاها ٢٠٢٢/٨/٣١م
companyhr2220@gmail.com

موظفة علاقات عامة (تسويق) تجيد اللغة الانجليزية ويفضل لديها سيارة
للتواصل واتساب فقط
☎ ٩٣٦٧٠٠٠٣

تعلن مدرسة زهرة عمان الخاصة عن حاجتها للوظائف التالية:
- مساعد مدير
- اخصائية اجتماعية
- معلمين رياضيات وعلوم باللغة الانجليزية
- معلمين لغة انجليزية
- اخصائية صعوبات علم
- ممرضة
- اخصائي ابتكار
- مشروف امن وسلامة

يشترط المؤهل التربوي والخبرة واجادة اللغة الانجليزية
الايميل
zahratoman22@gmail.com
☎ ٩٦٦٦٦٧٢٠
☎ ٩٥٤١٦٠٥٤

للبيع أو الاستثمار

مشروع مطعم للبيع او الاستثمار او التشغيل (القرم)
☎ ٧٩٩٣٩٦٦٦

اراض مسقط

ارض سكنية كبيرة في مرتفعات القرم للبيع
☎ ٩١١٥٥٧٧٩

ارض سكنية في الحيل على البحر للبيع
☎ ٩١١٥٥٧٧٩

ارض سكنية في مرتفعات الانصب للبيع
☎ ٩١١٥٥٧٧٩

ارض سكنية في فلج الشام القرم للبيع
☎ ٩١١٥٥٧٧٩

تاج مجان الراسخ للخدمات العقارية

نرحب بكم في مكتب تاج مجان الراسخ للخدمات العقارية يوجد لدينا مخطط سكني بولاية بركاء الرميس مكون من خمس قطع البيع بالارض الواحدة وجميع الاراضي تبعد عن الشارع الساحلي ٢٠٠ متر تقريبا مقابل محطة تحلية المياه توجد لدينا اراض استثمارية وباسعار بسيطة للاستثمار المستقبلي في عدد من ولايات السلطنة نحن جاهزون لتثمين عقارك لاي جهة حكومية او مؤسسة خاصة مطلوب من المالك مباشرة اراضي بجميع الاستخدامات بشرط ان تكون من المالك مباشرة.
نبيع ونشتري عقارك وتوجد لدينا اراض وعقارات للبيع في جميع ولايات السلطنة وخاصة ولاية السيب.

موقعنا ولاية السيب - المعبيلة الشمالية - مقابل شارع السلطان قابوس بجنب جامع المزمل وبرادات رجب
☎ ٩٨٨٤٥١٠١
☎ ٩٥٠٩٧٢٣٤

للبيع اراضٍ صناعية بالجفنين
- المساحة ١١٥٠٠م
- المساحة ٩٠٠٠م٢
☎ ٩٧٦٧٦٦٠٠
☎ ٩٩٨٤٩٧٠١

اراض مسقط

ارض بالغبرة الشمالية (٧٠١م٢) شارع ١٨ نوفمبر المطلوب ١٦٠ ألف ريال عماني
☎ ٩٩٧٧٧٩٣١

ارض للبيع سكني تجاري غلاء المرحلة الثانية مساحة ١٦٤٠م المتر بـ (١٥٠) ريالا مطلوب ٢٤٠ الف
☎ ٩٩٣٤٨٦٤١

للبيع منازل

بناية صغيرة في العامرات للبيع
☎ ٩١١٥٥٧٧٩

بناية كبيرة اول خط في العامرات للبيع
☎ ٩١١٥٥٧٧٩

فيلا راقية في المعبيلة للبيع
☎ ٩١١٥٥٧٧٩

جزء من توين فيلا في بوشر للبيع
☎ ٩١١٥٥٧٧٩

من المالك مباشرة
شقة للبيع في المعبيلة خلف نيستو غرفتين ومطبخ وصالة وثلاث حمامات المساحة ٥٩ متر في الطابق الثامن المطلوب ٢٥ الف فقط للجادين
☎ ٩٤١١٠٢٤٨

مطلوب للشراء

مطلوب اراض سكنية كبيرة في بركاء والمعبيلة والخوض للشراء
☎ ٩١١٥٥٧٧٩

عقارات

اذا كان لديك عقارات للبيع فلا تتردد في التواصل معنا
☎ ٩١١٥٥٧٧٩

اذا كان لديك اراض للبيع في العامرات فلا تتردد في عرضها علينا
☎ ٩١١٥٥٧٧٩

للايجار

للايجار
غرفة واحدة تبدأ من ٨٠ - ١٢٠ ريالا
غرفتان تبدأ من ١٣٠ - ١٥٠ ريالا
(مع الملحقات)
السيب/وادي اللوامي
وتشمل الخدمات التالية:
١ - أسعارنا جيدة وفي متناول الجميع وشاملة فواتير الكهرباء + الماء + الصرف الصحي
٢ - خدمة الكهربائي + السباك مجانا على مدار ٢٤ ساعة
٣ - تصليح واستبدال لأي اعطال من مواد أو أدوات داخل العقار مجانا (الصيانة الشاملة)
٤ - تنظيف الموقع صباحا ومساء مجانا
٥ - العقار مراقب بأحدث تقنيات الكاميرا
٦ - يوجد مشرفون عمانيون متواجدون بالموقع على مدار الساعة
خدماتنا سر تميزنا
واحدث ما في سوق العقار
رضاكم هو نجاحنا
للتواصل
☎ ٩٤٨١٥٨٨٤
☎ ٩٥٨٩٦٠٣١
☎ ٩٣٩١٠٠٧٩
☎ ٩٩٣٢١٩٤٤
☎ ٢٤٤٢٣٣٨٣

إعلان

بيع وتركيب أنظمة الحريق وتركيب أنابيب الغاز للمباني وكاميرات المراقبة
☎ ٩٢٦٤٣٧٣٨

لحجز مساحتك الإعلانية
FOR YOUR ADVERTISING SPACE

اتصل بنا : Call us :

99101267 Hossam731@hotmail.com
99311392 ashgartariq@yahoo.com
99851227 adswatan71@gmail.com
92277819 mkataket@gmail.com
99387528 mesbahaziz@yahoo.com
95920992 sabeer.alwatan@gmail.com
99230448 adswatan71@gmail.com

المكتب الرئيسي
ص ب : 463 مسقط 100
ص ب : 1888 السيب 111
ت : 24491919 , 24493100
فاكس الإدارة : 24491280
فاكس التحرير : 24497501
فاكس الإعلانات : 24491295

المكاتب الإقليمية
مكتب صلالة: 99498310 sheraaahmed@gmail.com
مكتب عبري: 99205506 said11alghafri@gmail.com
مكتب نزوى: 99343192 salmi2003@gmail.com
مكتب صحار: 95607034 soharwatan@gmail.com

www.alwatan.com alwatanoman 9917 5555

الوطن 52 عاما
AL WATAN
صوتك
YOUR VOICE

في بطولة لومان الأوروبية للسيارات

فريق عمان للسباقات يسجل أسرع زمن في التأهيلات الرسمية لسباق الجولة الرابعة

■ احمد الحارثي

■ سيارة فريق عمان للسباقات أثناء المشاركة في السباق.

سجل فريق عمان للسباقات بقيادة المتسابق أحمد الحارثي الزمن الأسرع في التأهيلات الرسمية لسباق الجولة الرابعة لبطولة لومان الأوروبية للسيارات التي تجرى منافساتها حاليا على حلبة كتالونيا الإسبانية في مدينة برشلونة، حيث تمكن الفريق من تسجيل زمن بلغ دقيقة واحدة وخمسا وأربعين ثانية فاصل ستمائة واثنين وتسعين جزءا من الألف من الثانية، ليحصل الفريق على مركز الانطلاقة الأولى وفي الصف الأمامي للسباق الذي سيجرى اليوم بمشاركة الثلاثي أحمد الحارثي والبريطاني سام ديهان والدنماركي ماركو سينرسون.

تأهيلات قوية:

وقد أقيمت التأهيلات الرسمية لمدة عشر دقائق بين الفرق المنافسة وتمكن من خلالها المتسابق أحمد الحارثي أن يبرهن أن الفريق يملك إمكانيات كبيرة متى ما كانت الفرص متساوية بين المشاركين، حيث لم يوفق الفريق في سباق الجولة الماضية الثالثة التي أقيمت في حلبة مونزا الإيطالية عندما تم تحميل الفريق بوزن إضافي وكذلك تخفيض قوة الدفع بالسيارة مما أدى إلى تراجع الفريق للمركز التاسع مع نهاية سباق الجولة السابقة.

فريق عمان للسباقات المدعوم من وزارة الثقافة والرياضة والشباب وأوكيو وعمانتل وشركة محسن حيدر درويش لأعمال حلول البنية التحتية والتكنولوجية والصناعية والاستهلاكية وصحار الدولي يبحث الآن لاستعادة موقعه الطبيعي في صدارة البطولة والتي فقدها في مونزا في شهر يوليو الماضي، حيث يحتل الفريق حاليا المركز الثالث في البطولة برصيد ٢٩ نقطة، ويقع على عاتق الثلاثي الحارثي وديهان وسينرسون مسؤولية كبيرة لتصدر السباق من البداية وحتى النهاية لأجل تحقيق الفوز بهذه الجولة والوصول إلى مركز الصدارة وانتظار نتائج باقي الفرق في معرفة الترتيب النهائي للبطولة.

نتطلع إلى الفوز:

وأكد المتسابق أحمد الحارثي أن التأهيلات كانت قوية وأن الفرق الأخرى كانت قريبة منا طوال العشر دقائق الخاصة بالتأهيلات، ولكننا أعلنا للجميع بأننا طرف منافس بالبطولة وسنحاول إلى الرمق للحصول على اللقب متى ما كانت الأمور تمضي حسب ما خطط له الفريق ككل. وأضاف الحارثي "الحمد لله تمكنا من الوصول أولا لخط نهاية التأهيلات وسنسعى نحن الثلاثة ومعنا الفريق الفني تي اف لإنهاء السباق بالمركز الأول أو ضمن الأوائل"، وهنا أود التذكير بأنه يجب علينا توخي الحذر من ناحية الحفاظ على إطارات السيارة كون هذه الحلبة تستهلك الكثير من حيوية الإطارات لكثرة المنحنيات وأماكن الكبح.

وقال الحارثي: كل شيء جرى حسبما تم التخطيط له من قبل الفريق، فقد سجلنا نتائج جيدة في التدريبات والاختبارات التي سبقت التأهيلات الرسمية، وكنا على قناعة تامة بيننا كفريق بأننا نملك الكثير كي نقدمه في السباق كما حدث ذلك في سباق الجولة الثانية على حلبة ايمولا الإيطالية حينما حققنا الفوز بالمركز الأول، وطموحنا الآن الفوز بسباق هذه الجولة وانتظار النتيجة النهائية حتى يمكننا أن نجهز الخطة المناسبة للسباق المقبل، وأنا من طرفي أود أن أتقدم بوافر الشكر للكل سواء المتسابقون والفريق الفني للصيانة والجماهير والرعاة على وقوفهم خلف الفريق في هذا الموسم والمواسم الماضية أيضا".

في بطولة كأس العرب بالجزائر

اليوم .. منتخبنا الوطني للناشئين لكرة القدم يختتم مشواره بملاقاة تونس

■ خالد غنيم يعطي محاضرة للاعبين قبل بداية الحصة التدريبية

■■ يختتم اليوم منتخبنا الوطني للناشئين لكرة القدم مشواره في البطولة الرابعة لبطولة كأس العرب للناشئين المقامة حاليا في الجزائر حتى الثامن من الشهر القادم عندما يلاقي نظيره المنتخب التونسي في الساعة الحادية عشرة مساء بتوقيت سلطنة عمان في آخر مباراة له بدور المجموعات المجموعة الثانية بعدما فقد فرص المنافسة على إحدى بطاقتي المجموعة للتأهل إلى الدور الثاني.■■

حيث تعرض إلى خسارة في الجولة الأولى امام اليمن بثلاثية نظيفة وكرر الخسارة في المباراة الثانية أمام المنتخب الليبي بنتيجة ٢/١ يخرج مبكرا من البطولة حيث تعد هذه المشاركة الثانية على التوالي التي يخرج منها منتخبنا مبكرا دون ترك أي بصمة في البطولة حيث كانت الأولى في بطولة غرب آسيا للناشئين التي أقميت بالأردن. وتأتي هذه الاستعدادات في إطار برنامج إعداد منتخبنا للمشاركة في التصفيات الآسيوية التي تستضيفها سلطنة عمان في شهر أكتوبر القادم والمؤهلة إلى النهائيات التي ستقام في البحرين عام ٢٠٢٣ حيث سيلعب في المجموعة الثالثة بجوار منتخبات العراق وقطر والبحرين يتأهل منها إلى النهائيات صاحب المركز الأول في كل مجموعة إلى جانب أفضل خمسة منتخبات تحصل على المركز الثاني.

وتعد مباراة منتخبنا اليوم أمام المنتخب التونسي بمثابة تحصيل حاصل يهدف من خلالها الجهاز الفني بقياد المدرب المصري خالد غنيم إلى ترك نتيجة طيبة في ختام مشواره حيث تعد فرصة لجهاز الفني لتجربة تجربة العناصر التي لم تشارك في المباراتين السابقتين بهدف الوقوف على مستوياتها الفنية والتعرف أكثر عليها قبل المشاركة في التصفيات الآسيوية التي لم يتبق عليها سوى فترة بسيطة ومطالب فيها المنتخب إلى خطف بطاقة التأهل.

■ كريستيانو رونالدو

تين هاج يتمنى استمرار رونالدو مع مانشستر يونايتد

لندن.د. ب. أ: يأمل الهولندي إيريك تين هاج المدير الفني لنادي مانشستر يونايتد، في بقاء الهداف البرتغالي كريستيانو رونالدو مع النادي الإنجليزي. وترددت أنباء قوية حول اقتراب رونالدو من الرحيل عن مانشستر يونايتد قبل انتهاء فترة الانتقالات الصيفية يوم الخميس المقبل، والانتقال إلى نادٍ ينافس بدوري أبطال أوروبا. وخرج رونالدو مرة أخرى من التشكيل الأساسي لمانشستر خلال المباراة التي فاز فيها على ساوثهامبتون بهدف دون رد أمس الأول. ونقلت وكالة الأنباء البريطانية (بي إيه ميديا) عن تين هاج قوله أمس "لقد لعبنا معه، لذا نريد استمراره، هذا ما نريده، أتمنى ذلك". ولدى سؤاله عن مدى رضاه في ظل عدم تعاقد مانشستر مع مهاجم جديد، قال تين هاج "لدينا كريستيانو رونالدو، لدينا انتوني مارسيال، لدينا ماركوس راشفورد، لذا نحن على ما يرام". وأوضح "أعتقد أنه من الجيد بالنسبة له (رونالدو) معرفة هوية الدوري الإنجليزي الممتاز، إنه نموذج مختلف". وأكد "لقد خاض بعض المباريات، وشارك في مباراة كاملة، لكنه لائق وخاض فترة إعداد جيدة تضمنت الكثير من الحصص التدريبية، والآن علينا دمجه في الفريق، ودمجه مع زملائه في الفريق".

استعدادا للبطولة العربية

ختام سباقات تحديد المستوى لبحارة عمان للإبحار بصور

أنهى يوم أمس بحارة عمان للإبحار سباقات تحديد المستوى والتي أقيمت منافساتها في رأس الحد بولاية صور بمشاركة ٤٢ بحارا شاركوا في السباقات بعد أن قضوا أسبوعين من التدريبات في المعسكر الداخلي الذي أقيم بصور والذي أشرف عليه المدرب الدولي الأوكراني سفياتوسلاف.

وتأتي هذه السباقات في إطار استعدادات سلطنة عمان للاستضافة البطولة العربية للإبحار الشراعي خلال الفترة من تاريخ ١١-١٥ أكتوبر بالمدينة الرياضية بالمصنعة حيث شارك في التدريبات بحارة من مدارس الإبحار الشراعي من ولاية صور، وبندر الروضة، والموج مسقط وولاية المصنعة حيث خاضوا سباقات عبر ست فئات من القوارب وهي الأوبتمست، إلكا٤ وإلكا٦ وإلكا٧ بالإضافة إلى فئة قوارب التزلج بالألواح الشراعية (آر.أس أكس) وفئة قوارب(آي.كيو فويل).

وهدف المعسكر التدريبي إلى تعزيز مستويات أداء البحّارة وتطوير مهاراتهم في الإبحار الشراعي مع تقديم حصص تدريبية في كيفية التعامل مع القوارب والأشرعة في مختلف الظروف المناخية، إضافة إلى ذلك، تركز التدريبات على تمارين اللياقة البدنية وتعلم أفضل الممارسات الصحية وطرق التغذية السليمة.

وقد جاءت نتائج سباقات تحديد المستوى على النحو التالي سباق أوبتمست: جاء في المركز الأول البحار مادونيتش والمركز الثاني عبداللطيف القاسمي والثالث علاء الهنائي وفي سباق إلكا ٤ حصل على المركز الأول البحار إلياس الفضلي والمركز الثاني سالم الحمداني والمركز الثالث حاتم العريمي. وفي سباق إلكا ٦ نال المركز الاول البحار نبراس العويسي والمركز الثاني البحار المعتصم الفارسي والمركز الثالث البحار ناصر الرزيقي، وفي سباق إلكا ٧ جاء في المركز الأول البحار البراء النوفلي والمركز الثاني البحار علي السعدي.

■ تتويج البحارة الفائزين بالمراكز الأولى في سباقات

بيلباو يستعيد هيريرا من سان جيرمان على سبيل الإعارة

■ أندير هيريرا

برلين . د. ب. أ: أعلن نادي أتلتيك بيلباو الإسباني أمس عودة لاعب الوسط أندير هيريرا لصفوفه قادما من باريس سان جيرمان الفرنسي بعقد إعارة لمدة موسم واحد. ويمتد عقد الإعارة لموسم واحد، لكن يحق لبيلباو تمديد عقد هيريرا لعام آخر أو التعاقد معه بشكل نهائي، عقب نهاية موسم ٢٠٢٢/٢٠٢٣. وولد هيريرا ٣٣ عاما في بيلباو وقضى ثلاثة أعوام مع الفريق بدءا من ٢٠١١ بعد تدرجه في قطاعات الناشئين بنادي ريال سرقسطة. وانضم هيريرا إلى سان جيرمان في ٢٠١٩ عقب انتهاء عقده مع مانشستر يونايتد الإنجليزي. وشارك هيريرا في ٩٥ مباراة مع سان جيرمان وتوج معه بلقبين اثنين في كل من الدوري وكأس فرنسا وكأس السوبر، كما فاز مع فريقه السابق بلقب كأس الرابطة الفرنسية.

■ ناومي أوساكا

أوساكا تشيد بسيرينا وتصفها بـ«القوة الأكبر» في تاريخ كرة المضرب

طوكيو . أ.ف.ب: أشادت النجمة اليابانية ناومي أوساكا بالمخضرمة سيرينا وليامس المتوجة بـ٢٣ لقبًا في البطولات الأربع الكبرى ووصفتها بأنها "القوة الأكبر" في تاريخ كرة المضرب، بينما تستعد الأميركية لاعتزالها عالم الكرة الصفراء في بطولة الولايات المتحدة المفتوحة. قالت أوساكا التي حرمت سيرينا من معادلة الرقم القياسي في البطولات الكبرى المسجل باسم الأسترالية مارجاريت كورت، عندما أسقطتها في نهائي فلاشينج ميدوز ٢٠١٩، إن نبأ اعتزال الأميركية أبكاها.

برلين . د. ب. أ:يستعد نادي هيرتا برلين الألماني للتعاقد مع المدافع الأوروجوياني الدولي اجوستين روجيل. وقال فريدي بوبيتش الرئيس التنفيذي لهيرتا برلين امس الأحد، أن ناديه يتطلع للتعاقد مع روجيل الآن وليس في الشتاء. وأوضح بوبيتش لمحطة "بيلد تي في" أن روجيل ٢٤ عاما "سينتقل بالتأكيد إلى هيرتا" ، مضيفا "تبدو فرصتنا جيدة في إتمام الأمر الآن، إذا لم يحدث ذلك فإنه سينضم في الشتاء في صفقة انتقال حر". ويرتبط روجيل بعقد مع إستوديانتس لا بلاتا الأرجنتيني حتى نهاية العام.وتفادى هيرتا برلين الهبوط من دوري الدرجة الألماني لكرة القدم في الموسم الماضي، بعد نجاحه في ملحق الصعود والهبوط للبوندسليجا.

بهدف نشر اللعبة وزيادة عدد الأندية

الاتحاد العماني للسباحة يعتمد برنامج استراتيجية متوسطة المدى للمرحلة القادمة

اعتمد مجلس إدارة الاتحاد العُماني للسباحة برنامج استراتيجية متوسطة المدى لتطوير للعمل بها خلال المرحلة القادمة والتي تحمل عنوان" استراتيجية متوسطة المدى ٢٠٢٢م-٢٠٢٤م" جاء في اجتماع مجلس الادارة الرابع لهذا العام الذي أقيم بمدينة صلالة برئاسة طه بن سليمان الكشري رئيس الاتحاد وبحضور اعضاء المجلس على هامش ختام بطولة أندية محافظة ظفار .

وتهدف الاستراتيجية الى استغلال جميع الفضاءات المائية المتوفرة في سلطنة عُمان، واستقطاب أندية جديدة لتفعيل نشاط السباحة ضمن مشروع شراكة مع الاتحاد العُماني للسباحة، وبناء قاعدة كبيرة من ممارسي رياضة السباحة في جميع المحافظات، والسعي نحو التواجد أو تنظيم البطولات الإقليمية والدولية بشكل دوري سنوي، ورفد المنتخب الوطني بعناصر جديدة من السباحين المتميّزين في جميع الفئات العمرية، وزيادة في عدد المدربين والحكام تدريجيًا في جميع المحافظات ورفع كفاءتهم الفنية وتوزيعهم بشكل عادل على جميع المحافظات، وترفيع تصنيفهم بهدف الوصول إلى المستوى الدولي، وبناء قاعدة كبيرة من ممارسي نشاط السباحة في جميع المحافظات، ونشر رياضة السباحة النسائية بشكل تدريجي.

■ مجلس ادارة اتحاد السباحة خلال الاجتماع الرابع .

■ من مسابقات السباحة للأندية

■ صورة جماعية لسباحي منتخباتنا الوطنية

وضع معايير فنية عالية للمنتخبات والسباحين لمشاركاتهم الخارجية واستضافة الأحداث الخليجية والعربية

اعتماد توصيات المنتخبات

واعتمد المجلس التوصيات المرفوعة للمجلس من لجنة المنتخبات الوطنية والمدربين والتي تضمنت على: الاطلاع والموافقة على التقرير المرفوع للمجلس عن مشاركات المنتخب الاخيره ونشاط المنتخبات الوطنية للفترة الماضية، وكذلك استعراض ومناقشة نتائج المنتخب الوطني المشارك في البطولة العربية الخامسة للسباحة في المياه المفتوحة (عموم) التي أقيمت خلال الشهر الماضي في الجزائر وحصول المنتخب على المركز الثالث عربيا وتم فيه اعتماد وتوجيه الجهاز الفني بضرورة الالتزام بخطة فنية واضحة المعالم وإعادة هيكلة المنتخبات الوطنية بهدف التركيز على العناصر القادرة على تحقيق النتائج المرجوة وإظهار السباحة العمانية في المحافل والبطولات التي يتواجدون بها، واعتماد المعايير الرقمية وشروط انتقاء السباحين للمشاركة في المعسكرات التحضيرية والبطولات، وتكليف الجهاز الفني بتقديم تقرير تفصيلي لنتائج السباحين الرقمية، وإحاطة أعضاء اللجنة علمًا بكل ما يهم المنتخب الوطني من حضور وغياب، وظروف التدريبات والنتائج الفنية أولاً بأول وبشكل دوري، والمتابعة عن قرب لنشاط السباحين المستهدفين (عيسى العدوي وعبد الرحمن الكليبي) وتقديم العون لهم لتدارك ما فاتهم من حصص تدريبية خلال الفترة الماضية ومساندتهم فنيًا ومعنويًا لتحقيق الأهداف المنشودة، هذا بالإضافة إلى استعراض نتائج وتحضيرات السباح عيسى العدوي المتواجد حاليًا في اليابان واعتماد خطة إعداده للمرحلة القادمة وتوجيه الجهاز الفني بالاتحاد التواصل بشكل دوري مع الجهاز الفني المشرف على تدريباته في اليابان ومناقشة كل ما يتعلق بنتائجه ومشاركاته القادمة.

تكثيف الزيارات الميدانية

وقرر المجلس من أجل تنفيذ ذلك على أرض الواقع سيتم تكثيف الزيارات الميدانية للأندية الرياضية بهدف دعوتهم للانتساب إلى لاتحاد، وتفعيل مشروع نشاط السباحة بها، وتشجيع الأندية القريبة من الأحواض والمسطحات المائية على ادراج نشاط السباحة ضمن برنامجها الرياضي، وايجاد آلية لتشجيع الأندية على التفاعل الإيجابي من خلال اسناد منح عينية أو مادية للأندية المتميّزة في المشروع، وإعداد برنامج منافسات وبطولات تشارك فيها جميع الأندية من مختلف المحافظات بشكل مستقرّ ومستمر، وبناء قاعدة كبيرة من السباحين في جميع المحافظات، والتشجيع على اشهار مدارس تعليم السباحة في جميع المحافظات وخصوصا في الأندية سواءً المنتسبة للاتحاد أو غير منتسبة، وتمثيل سلطنة عمان في المنافسات الخارجية والمشاركة بأكبر عدد من السباحين المتميّزين وخاصة على المستوى الخليجي والعربي، وتشجيع خريجي الشهادات الجامعية في تخصص التربية الرياضية للمشاركة في الدورات التأهيلية لمدربي السباحة، وتحديث قاعدة البيانات الخاصة بمعلومات عن المدربين المجازين من الاتحاد، وتصنيف المدربين حسب الكفاءة المهنية، واستدعاء محاضرين معتمدين من مدارس مختلفة لتقديم المحاضرات للمدربين، وإقامة بطولات ومسابقات بالمحافظات بإدارة حكام من نفس المحافظة، وتأهيل عدد (٤) محاضرين من الحكام ليكونوا محاضرين معتمدين من الاتحاد العُماني والدولي للإشراف على دورات التأهيل المحلية.

السباحة النسائية

وقرر الاتحاد العمل على زيادة عدد الحكام من فئة الإناث بهدف الوصول إلى تأهيل عدد ٣٥ حكمة في عام ٢٠٢٤م، والسعي نحو نشر فكر السباحة النسائية، واستغلال الفضاءات المائية المغلقة المتاحة في المحافظات، واستغلال الكوادر النسائية المختصة في رياضة السباحة وتشجيعهم على الانخراط أكثر في تفعيل نشاط السباحة ودعم هذا الاختصاص، وتشجيع العنصر النسائي (خريجي التربية الرياضية - الرياضيين القدامى- المهتمين بهذا النشاط) على المشاركة في جميع الدورات التي ينظمها الإتحاد في مجال التحكيم والتدريب بأكثر عدد ممكن، وتشجيع الكوادر الوطنية النسائية على اشهار مراكز خاصة لتعليم وتدريب السباحة.

وفي الختام تم اعتماد المشروع الاستراتيجي للسباحة والذي يعتبر من المشاريع الهامة للمرحلة القادمه كما سيتم عرضه على الجهات المختصة والشركاء الرئيسيين.

كما تم استعراض خطة وموازنة الاتحاد لعام ٢٠٢٣م واعتمادها، كما اعتمد الحضور الوضع المالي للاتحاد بعد استعراض ومناقشة البنود الواردة فيه، ومع الفقرة الاخيرة من الاجتماع تم استعراض ومناقشة الرسائل الواردة للاتحاد والمذكرات الداخلية والمواضيع الأخرى المدرجة في بند ما يستجد من أعمال.

حلقة عمل لتعليم السباحة للأطفال بمجمع الرستاق

ضمن سلسلة البرامج الصيفية التي تقيمها إدارة الثقافة والرياضة والشباب بمحافظة جنوب الباطنة لاستغلال فترة الصيف واكتشاف المجيدين نفذت الإدارة حلقة عمل لتعليم السباحة للأطفال والشباب من سن ٧ سنوات فما فوق.

حلقة العمل تقام تحت إشراف مدربين مؤهلين خلال الفترة من٢٥ اغسطس وحتى الأول من سبتمبر القادم حيث بلغ عدد المسجلين١٢٥ مشاركا من جميع ولايات المحافظة، وستحتوي على محاضرات نظرية و تطبيقات عملية لكل مشارك حسب المستوى.

وإشار المدرب عبدالله بن خليفة الشماخي بان الدورة تمثل حلقة تعليمية وتدريبية عن أساسيات السباحة للمبتدئين وغير المبتدئين والتشجيع على ممارسة السباحة لأهميتها للمراحل السنيه وأكتشاف المجيدين مضيفا بأن حلقة تنقسم إلى ثلاث مراحل وهي اساسيات السباحة ومهارات السباحة وتقنيات السباحة.

بدوره أكد المدرب يحيى البلوشي على أهمية تعليم السباحة لهذه الفئة العمرية بالذات ولكل الفئات بشكل عام وذلك لكون رياضة السباحة هي تمرين فعال جدا لكل عضلات الجسم. مؤكدا بان رياضة السباحة تحرك العديد من العضلات في آن واحد على سبيل المثال، إذا كنت تريد ركوب الدراجة فعضلات الساق وحدها تتحرك أما الشخص العائم يحرك الساق والعمود الفقري والكتف والذراع في نفس الوقت.

وأضاف البلوشي بانه لا تقتصر فوائد السباحة على العضلات فقط، يؤثر من الناحية الذهنية ويوفر الاسترخاء إلى جانب من الراحة العضلية تعطي شعورا بالهدوء والاسترخاء، كالعلاج النفسي. وتساعد على حرق السعرات الحرارية أكثر من غيرها من الرياضاتوهي رياضة فريدة توفر فائدة عقلية وعضلية إلى جانب الإستمتاع . وتسعى إدارة الثقافة والرياضة والشباب بمحافظة جنوب الباطنة من خلال هذه الورشة الى تحقيق مجموعتة من الأهداف من ابرزها تعليم السباحة بطريقة احترافيه للأطفال والشباب وتوسيع قاعدة ممارسي السباحة بالمحافظة واكتشاف سباحين مجيدين بالإضافة الى تشجيع الشباب على السباحة من عمر ٧ سنوات فما فوق، بإشراف كوادر فنية مؤهلة.

■ مشرفو الدورة اثناء اعطاء تعليمات للسباحين المشاركين في الدورة

■ تدريب الأطفال على مهارات السباحة

■ أحمد الغساني والمشاركون في الفعالية

■ مشاركة كبيرة من مختلف الفئات العمرية في فعالية «مجتمعنا نشط» في ظفار

مشاركة مجتمعية واسعة في فعالية «مجتمعنا نشط» في محافظة ظفار

شهدت فعالية "مجتمعنا نشط" التي نظمتها اللجنة الأولمبية العُمانية ممثلة في اللجنة العُمانية للرياضة والمجتمع النشط أمس الأول بولاية صلالة بمحافظة ظفار مشاركة مجتمعية واسعة. وتندرج الفعالية ضمن الخطة السنوية المعتمدة للجنة العُمانية للرياضة والمجتمع النشط، وهي من اللجان المساعدة لمجلس الإدارة، وتعملُ على غرس مفهوم ممارسة الرياضة والنشاط البدني لدى أفراد وشرائح المجتمع، بالإضافة إلى العديد من الاختصاصات الأخرى المتصلة بنشر قيم ومبادئ الحركة الأولمبية وجعلها مكونًا من مكونات الثقافة العامة لأفراد المجتمع فكرًا وممارسة.وقد التأمت هذه الفعالية تحت رعاية سعادة الدكتور أحمد بن محسن الغساني رئيس بلدية ظفار بحضور طه بن سليمان الكشري أمين عام اللجنة الأولمبية العُمانية، وموسى بن عبد الله القصابي مدير عام المديرية العامة للثقافة والرياضة والشباب بمحافظة ظفار، والمهندس إبراهيم بن عبدالله المقبالي عضو مجلس إدارة اللجنة الأولمبية العُمانية – رئيس اللجنة العُمانية للرياضة والمجتمع النشط – وعدد من أعضاء اللجنة، والمسؤولين من القطاع الرياضي والرياضيين بالمحافظة. كما شهد هذا الحدث الرياضي والمجتمعي مشاركة شرائح واسعة من المجتمع من المواطنين والمقيمين إلى جانب مشاركة فاعلة من قبل كافة القطاعات بالمحافظة ممثلة في شرطة عُمان السلطانية، والمديرية العامة للخدمات الصحية بمحافظة ظفار، وغيرها من المؤسسات الحكومية، والجمعيات الأهلية والأكاديميات، بالإضافة إلى المدارس الخاصة بالمحافظة وعدد من المؤسسات الخاصة. وتضمن برنامج الفعالية عدداً من الأنشطة المصاحبة والمتنوعة العملية والنظرية والتي كان أولها نشاط المشي لمسافة كيلو ونصف بسهل أتين إلى مركز صلالة جاردنز مول، وهو نشاط يهدف إلى نشر ثقافة رياضة المشي وزيادة أعداد ممارسيها وتعزيز الوعي المجتمعي بأهمية ممارسة رياضة المشي اليومي كوسيلة للعلاج والوقاية من عديد الأمراض وتعزيز الصحة واللياقة البدنية العامة.

واشتمل البرنامج كذلك على معرض مصاحب بمشاركة مختلف القطاعات الريادية كالمؤسسات الصغيرة والمتوسطة وجمعية المرأة العُمانية، والفرق الخيرية التطوعية.وفي الجوانب النّظرية، فقد تم تنظيم العديد من المحاضرات التوعوية عن أهمية ممارسة الرياضة ودورها في تعزيز المناعة والذاكرة، وتقليل الخطر من الإصابة بالأمراض، والحماية من أمراض القلب، والمحافظة على الوزن الصحي وتحسين المزاج؛ حيث شارك في هذا الجانب المديرية العامة للخدمات الصحية بمحافظة ظفار من خلال إقامة محاضرة عن أهمية الرياضة واتباع العادات والسلوك الصحي السليم في المحافظة على الصحة العامة البدنية والنفسانية. كما تم تنظيم محاضرات تطرّقت إلى المخاطر والأضرار الناتجة عن تناول المخدرات والمؤثرات العقلية وذلك بالتعاون مع شرطة عُمان السلطانية. كما ألقى الدكتور سامر شلبي أخصائي أمراض الباطنية بالمديرية العامة والشؤون الصحية بمحافظة ظفار محاضرة حول الرياضة والصحة وأهمية النشاط البدني. وقد رافق هذه الأنشطة تنظيم فعاليات ترفيهية مصاحبة استهدفت مختلف الفئات العمرية من المشاركين. وفي ختام هذا الحدث الرياضي والمجتمعي الهام، تم تكريم الجهات المتعاونة والمساهمة في إنجاح الفعالية وتقديم هدية تذكارية لراعي المناسبة.

رحيل

دوسلدورف . د. ب. أ: ذكرت تقارير صحفية امس أن ماليك ثياو مدافع المنتخب الألماني للشباب تحت ٢١ عاما، في طريقه للرحيل عن شالكه والانتقال إلى ميلان الإيطالي. وأوضحت محطة "سبورت١" التليفزيونية وصحيفة "فيست دويتشه الجماين تسايتونج" امس أنه يتبقى تفاصيل بسيطة قبل اكتمال صفقة الانتقال.وشارك ثياو في المباراة التي خسرها شالكه أمام ضيفه يونيون برلين ١ /٦ أمس الاول بالدوري الألماني. وتردد أن قيمة صفقة انتقال ثياو إلى ميلان قد تصل إلى عشرة ملايين يورو.

شهدت مشاركة ١٠٧٣ راميا

ختام بطولة الرماية بالأسلحة التقليدية في محافظة ظفار

صلالة . من عوض دهيش :

■■ وسط مشاركة كبيرة اختتمت يوم أمس الأول منافسات بطولة خريف ظفار للرماية بالأسلحة التقليدية والتي جاءت بتنظيم من قبل بلدية ظفار وبالتنسيق مع اللجنة العمانية للرماية بالأسلحة التقليدية وذلك تحت رعاية صاحب السمو السيد مروان بن تركي ال سعيد محافظ ظفار بحضور سعادة الدكتور أحمد بن محسن الغساني رئيس بلدية ظفار واصحاب السعادة ورؤساء الدوائر الحكومية والخاصة والجهات الأمنية والعسكرية والشيوخ والأعيان والمهتمين والمحبين لرياضة الرماية.■■

■ منافسة قوية شهدتها البطولة

وتعد مسابقة خريف ظفار للرماية هذا العام هي الأكبر علي مستوى سلطنة عمان والخليج العربي من حيث الجوائز المرصودة وعدد المشاركين فيها بواقع (٨) سيارات متنوعة بالاضافة إلى جوائز مادية لعدد (٨٥) فائزا.

وتأتي هذه البطولة والتي انطلقت ٢٤ من الشهر الجاري ضمن فعاليات خريف ظفار ٢٠٢٢م شارك فيها ١٠٧٣ مشاركا من محافظات السلطنة ودول مجلس التعاون لدول الخليج العربية.

٧ منافسات

اشتملت البطولة على عدد (٧) منافسات تمثلت في مسابقة رماية الأهداف لفئة العموم ومسابقة رماية الأهداف سكتون لكبار السن ومسابقة رماية الأهداف لفئة الناشئين ومسابقة اسقاط الأطباق بالبندقية السكتون ومسابقة رماية الأهداف بالبندقية الثقيلة والتي اقيمت لأول مرة بمسابقة الرماية ومسابقة اسقاط الأوتاد بالبندقية الثقيلة وايضا أول مرة تقام ضمن مسابقة الرماية في خريف ظفار ومسابقة كأس التحدي وهي ايضا أول مرة تقام في هذه النسخة.

منافسة قوية

خلال الأيام الماضية من التصفيات للمسابقة للمشاركين في المسابقات السبع التي شهدت التنافس الكبير والتقارب في النتائج والمستويات التي قدمها الرماة من المشاركين في مسابقة الرماية بالأسلحة التقليدية بفعاليات خريف ظفار.

اللجنة المشرفة على السباق

تشكلت اللجنة برئاسة عمار بن عوبد غواص مدير دائرة المهرجان ببلدية ظفار وعضوية كل من مؤمن بن أحمد المسهلي وأحمد بن عبد الله اليافعي وأحمد بن عبد الله البرطماني وريان بن عبد الله الريامي وماجد بن خميس الكلباني وعوض بن مرهون المعمري وعبد الله بن حميد الخاطري.

في ختام المنافسات التي تنافس فيها المتأهلون للأدوار النهائية جاءت النتائج في المسابقات السبع التي شهدتها المسابقة علي النحو التالي :

■مروان بن تركي ال سعيد يتوج الرماة الفائزين في مختلف مسابقات البطولة .

في السكتون اسقاط الأطباق حصل اتحاد مسيب من ولاية نخل علي المركز الأول وحل صقور خدل من ولاية عبري بالمركز الثاني وفريق شابك من ولاية العوابي بالمركز الثالث.

وفي مسابقة اسقاط الأطباق بالبندقية توج فريق اتحاد مسيب من ولاية نخل بالمركز الأول وجاء فريق اتحاد مسكن ثانيا وفريق شاؤون (أ) بالمركز الثالث.

وحقق الرامي الحسين أحمد مسلم المعشني لقب مسابقة رماية الأهداف (سكتون) لفئة الناشئين بتحقيقه ١٩٢ نقطة وحل في المركز الثاني الرامي سالم سليمان الدرعي وحقق ١٩٠ نقطة وفي المركز الثالث حل الرامي محمد بن سليم البادي بمجموع ١٩٠ نقطة.

وفي مسابقة رماية الأهداف (سكتون) لفئة كبار السن حقق الرامي سليم بن عبد الله سليم الهنائي المركز الأول بمجموع ١٨٨ نقطة وحل في المركز الثاني سعيد بن محمد حمدان الدرعي من دولة الامارات ثانيا بمجموع ١٨٨ نقطة وجاء الرامي مسلم بن بخيت مسلم جعبوب في المركز الثالث بمجموع ١٨٥ نقطة.

وفي مسابقة رماية الأهداف للبندقية الثقيلة حصل الرامي نعمان بن سيف الدرعي من دولة الإمارات العربية المتحدة علي المركز الأول وحل الرامي عبد الله بن سعيد بن سالم الدرعي بالمركز الثاني بمجموع ١٠٨ نقاط وجاء الرامي محمد محاد الكثيري ثالثا بمجموع ١٠٧ نقاط، وفي رماية الأهداف (سكتون) لفئة العموم توج الرامي حمد سعيد الخاطري بالمركز الأول بمجموع ١٩٦ نقطة وحل بالمركز الثاني محمد احمد تمان المعشني بمجموع ١٩٥ والرامي أحمد سهيل سعيد الكثثيري ثالثا بمجموع ١٩٥ نقطة وفي منافسات كأس التحدي توج الرامي محمد أحمد تمان المعشني بلقب كأس التحدي وجاء الرامي شامس بن علي المسهلي ثانيا والرامي محمد محاد الكثيري ثالثا.

التتويج

وفي ختام المسابقة قام صاحب السموالسيد محافظ ظفار بتكريم الفائزين بالمراكز المتقدمة في منافسات الرماية ثم قدم الشيخ سعيد بن علي الحكماني عضو المجلس البلدي بولاية نخل ورئيس فريق نخل للرماية هدية تذكارية نيابة عن جميع الرماة المشاركين بالمسابقة الي صاحب السمو محافظ ظفار راعي المسابقة والي رئيس بلدية ظفار والي مدير دائرة المهرجان ببلدية ظفار ثم قدم سعادة الدكتور أحمد بن محسن الغساني رئيس بلدية ظفار هدية تذكارية لصاحب السمو السيد مروان بن تركي آل سعيد محافظ ظفار.

فعاليات متنوعة شهدها اليوم المفتوح بمسقط مول

نفذت وزارة الثقافة والرياضة والشباب ممثلة في دائرة النشاط الرياضي واللجنة الرئيسية المشرفة على الأيام الصيفية بمحافظة مسقط اليوم المفتوح للعائلات وذلك في مسقط مول بالمعبيلة وسط حضور أكثر عن ٥٠٠ مشارك ومشاركة ممن دخلوا في السحوبات التي أقيمت ضمن فقرات الفعالية، وشهدت الفعاليات فقرات عدة كحصص ايروبيك وكذلك حصة لتعليم أساسيات الإحماء الرياضي وكذلك حصص لتعليم الدفاع عن النفس وغيرها من المسابقات التي ساهمت في جذب الجماهير الزائرة للمجمع ونالت استحسانهم لتلك الفقرات التي استمرت لمدة ٤ ساعات ، وبهذه الفعالية تختتم اللجنة المشرفة على الأيام الصيفية فعالياتها لهذا العام والتي سعت فيها اللجنة بأن تكون تلك الفعاليات متنوعة وتناسب جميع فئات المجتمع. وأكد سلطان السناني رئيس الفريق المشرف على فعالية الأيام الصيفية بمحافظة مسقط بأن الفريق وبعد ختام فعالية اليوم المفتوح للعائلات يكون الفريق قد أنهى الفعاليات بأبهى صورة وخاصة في ظل المشاركة الكبيرة الذي شهدها اليوم المفتوح بمسقط مول، وأضاف السناني بأن مشاركة جهات عدة كمركز الأفق للياقة وأكاديمية الجيل المبهر ومركز الكاراتيه الذين قدموا فعاليات متنوعة كل في مجاله ساهم في مشاركة العديد من الأطفال واكتساب مهارات جديدة لم تكن الفرصة تسنح لهم سابقا، مؤكدا في الوقت ذاته بأن الفريق في هذا العام عمل على أن تكون فعاليات الأيام الصيفية متنوعة وتقام في أماكن مختلفة لتستهدف أكبر فئة من المجتمع ويستفيد منها الجميع، متمنيا بأن يكون الفريق قد وفق في اختيار الفعاليات المتنوعة وساهم في إكسابهم العديد من الفعاليات المختلفة .

■من فعاليات اليوم المفتوح

أنشطة متنوعة في القافلة الرياضية بقرية خور الحمام في صحم

كتب . يحيى بن سالم المعمري :

نظمت المديرية العامة للثقافة والرياضة والشباب بمحافظة شمال الباطنة القافلة الرياضية على شاطئ قرية خور الحمام بالتعاون مع فريق الصقر التابع لنادي صحم ، وأتى تنظيم القافلة ضمن برنامج نشاطنا رياضي ومن حزمة البرامج الصيفية التي تنفذها وزارة الثقافة والرياضة والشباب بهدف استغلال أوقات الفراغ وممارسة بعض الأنشطة البدنية والترفيهية وإيصال الخدمات الرياضية إلى جميع فئات المجتمع والمناطق البعيدة عن المجمعات والأندية والمراكز الرياضية ،رعى فعاليات القافلة الرياضية الشيخ الدكتور حمد بن سالم بن مرهون المعمري المستشار القانوني بمكتب معالي السيد وزير ديوان البلاط السلطاني.. تضمنت القافلة إقامة العديد من المسابقات المتنوعة والترفيهية وألعاب كرة القدم الشاطئية وشد الحبل والكرة الطائرة وألعاب شعبية للصغار والكبار ، كما تم تقديم فقرات من الفنون الشعبية البحرية وتجول الحضور في ركن الإسعافات الأولية وتعرفوا على الكثير من أساسياتها ، وفي الختام تم توزيع الجوائز والهدايا على المشاركين والفائزين بالمراكز الأولى في المسابقات المختلفة ، وعبر أحمد المرزوقي عن سعادته بالمشاركة في قافلة خور الحمام التي شهدت مشاركة واسعة من أبناء القرية والمناطق المجاورة متمنيا استمرارية إقامة مثل تلك الفعاليات والأنشطة التي لها فوائد صحية وتشجع الأفراد على ممارسة الرياضة.

■ تتويج الفرق الفائزة في فعاليات القافلة الرياضية

■ تكريم المشاركين في الفعاليات

ختام فعاليات البرنامج الصيفي بمحافظة جنوب الشرقية

جعلان بني بوعلي . من جمعة الساعدي :

اختتام ناجح لفعاليات البرنامج الصيفي "القافلة الرياضية" والتي اقيمت تحت إشراف إدارة الثقافة والرياضة والشباب بمحافظة جنوب الشرقية في الواجهة البحرية بمنطقة الحدة بولاية جعلان بني بو علي.

رعى حفل الختام الدكتور سالم بن سلطان الرزيقي رئيس مجلس إدارة الجمعية العمانية لتقنية المعلومات وبحضور سالم بن عبدالله الساعدي نائب رئيس نادي الوحدة وسالم بن خميس الساعدي رئيس فريق الحده. اشتمل حفل الختام على تنفيذ العديد من الألعاب الرياضية بمشاركة كبيرة وواسعة من الكبير والصغير من الجنسين حيث اقيمت مباراة في كرة القدم وكرة الطائرة وشد الحبل ومارثون لمسافة ٣ كيلو ولعبة القدرة والتحمل لدى الشباب ومسابقات بين الأطفال في الجري بالجواني واللعب على الكراسي وبعض الألعاب بين الأطفال هذا وتأتي هذه المناشط الرياضية من أجل استغلال أوقات الشباب في ممارسة الرياضة ونشر ثقافة الممارسة الرياضية من أجل الصحة وتغيير نمط الحياة العادية إلى حياة أكثر نشاطا وإيجابية وإيصال الخدمات الرياضية إلى كافة شرائح المجتمع.

دورة فريق البليدة بنادي السلام تصل منافساتها إلى دور الثمانية

شناص . من إبراهيم الفارسي:

وصلت بطولة دورة البليدة للفرق الأهلية لكرة القدم بنادي السلام منافساتها الحاسمة إلى دور الـ ٨ بعد ختام مرحلة الدور الأول في المجموعات الاربع ووصول فرق النصر والشباب والحد والنجوم وحسيفين وغضفان والقادسية وخضراوين الى دور ٨ وأسفرت نتائج المرحلة الثالثة عن تعادل الحد والعربي بدون أهداف وتفوق فريق النصر على حساب الجزيرة بأربعة أهداف لهدف وحقق فريق غضفان فوزا صعبا على فريق الهلال بهدف نظيف وفاز فريق خضراوين على فريق سور العبري بهدفين لهدف وانتزع فريق الشباب صدارة المجموعة الثالثة بعد فوزه على فريق الوديات ١/صفر وتفوق فريق حسيفين على حساب فريق القادسية بأربعة أهداف نظيفة وفاز فريق البليدة على فريق الوحدة في مباراة تحصيل حاصل للفريقين بأربعة أهداف نظيفة.

■من مباريات البطولة

ترقية وتسليم شهادات الحزام الأسود للاعبي مركز الشوتوكان للكاراتيه

■صورة جماعية للاعبين المشاركين في الاختبارات

أجرى مركز الشوتوكان للكاراتيه يوم أمس الأول اختبارات ترقية للحزام الأسود لمجموعة من اللاعبين واللاعبات من مركز الشوتوكان وذلك في صالة أكاديمية رواد الكاراتيه بالخوير تحت إشراف الشيهان أحمد بن سعيد الزكواني رئيس الأكاديمية وممثل منظمة JSKAفي سلطنة عمان حيث تم ترقية لاعبي الحزام الأسود الأول (دان ١) إلى الحزام الأسود الثاني (دان ٢) بعد اجتيازهم الاختبارات كما تم تسليم شهادات الحزام الأسود للدفعة السابقة من أكاديمية رواد الكاراتيه و مركز الشوتوكان للكاراتيه التي اجتازت الاختبارات سابقا.

بمشاركة سلطنة عمان .. مناقشة وتطوير آليات تنفيذ الاستراتيجية الثقافية الخليجية المشتركة

مسقط. «الوطن»:

شاركت سلطنة عمان في الاجتماع الثالث للجنة الثقافية لدول مجلس التعاون لدول الخليج العربية خلال الفترة من ٢٤ . ٢٥ أغسطس ٢٠٢٢ بمقر الأمانة العامة بالرياض ممثلة بوزارة الثقافة والرياضة والشباب، حيث ناقشت اللجنة الثقافية المعنية بتنفيذ الاستراتيجية الثقافية لدول مجلس التعاون لدول الخليج العربية ٢٠٢٠ . ٢٠٣٠م تحديث الخطط السنوية للفعاليات والأنشطة الثقافية المشتركة. وأشار عبدالله بن محمد الحارثي مدير عام المعرفة والتنمية الثقافية عضو اللجنة الثقافة إلى أن الاجتماع تناول العديد من المواضيع المدرجة على جدول الأعمال، منها مناقشة تنفيذ الاستراتيجية الثقافية ٢٠٢٠-٢٠٣٠م، المعتمدة من مقام أصحاب الجلالة والسمو قادة دول المجلس، ومتابعة تنفيذ قرارات أصحاب السمو والمعالي وزراء الثقافة، كما تمت مناقشة وتطوير آليات تنفيذ الاستراتيجية الثقافية بما يخدم العديد من مجالات العمل الثقافي المشترك بدول المجلس. واختتم الاجتماع بعدد من التوصيات، سيتم عرضها على الاجتماع القادم للجنة أصحاب السعادة وكلاء وزارات الثقافة بدول المجلس، الذي يتوقع أن يعقد في أكتوبر المقبل قبل اجتماع وزراء الثقافة في دول مجلس التعاون لدول الخليج العربية.

■الاجتماع ناقش تحديث الخطط السنوية للفعاليات والأنشطة المشتركة

النسق الإشراقي في ديوان «غارق يغني» للشاعر العماني سعيد الصقلاوي «٢ -٢»

■سمير الخليل

ارتقى الشاعر (سعيد الصقلاوي) مساحة البوح الإشراقي ووفق رؤية تقترب وتتماهى مع النسق الصوفي عبر نموذج اتسم بالعمق وذروة الجمال الروحي والإشارات والإحالات وتزاحم المعاني والشفرات الوجدانيّة الغارقة بالذوبان في نص يوحي بالتحليق وفق دلالة العنوان (ارتقاء) الذي يحمل كثيرًا من صبوات الفناء والاتحاد:

أنا إلى الأحد
كلّي ومعتمدي..
فكيف لا نفسي
تبدو ولا جسدي
ألا ترى حُلمي
يمشي على الوقدِ
ألا ترى مددي
في عين معتقدي
ألا ترى كلمي
في سمع منتقدِ. (الديوان: ١٥٣، ١٥٤).

نلحظ لدى الشاعر تصرفات إيقاعية ليست نمطيّة في ميله للأوزان الرشيقة المتدفقة والتنوع في توالي القوافي بطريقة تفرضها الدفقات العاطفية والروحية، ويتوغل في العروج والبوح الصادح المكتمل الإشارة والبهاء، وبصور توحي أكثر ممّا تخبر أو تصف:

ما مرّ بي، وجعٌ
إلّا به رشدي
أو طاف بي فرحٌ
إلا به كبَدَي
عيني على أفقٍ
فيّاضة الرغدِ
قلبي إلى عمق
يموج بالسعد
أسمو إلى الأبد
أرقى ولي عمدي
فكيف لا أحد...
أنا وبي أحدي... (الديوان: ١٥٤، ١٥٥).

يتشابك النسق المفرداتي الضاج بالمعاني النورانيّة والفيض و(الرّشد) و(طاف بيّ فرحٌ) (فيّاضة الرغد) (يموج بالسعد) (أسمو إلى الأبد) (فكيف لا أحد) (أنا وبي أحدي) وتلك مفردات قصيدة فيها الكثير من المجاهدة والارتقاء إلى مدارج البوح والتعمق المتواصل مع الذات الإلهية وبلغة شفيفة وصور أخّاذة موحية وملأى بالإشراق الروحي.

وثمّة نص آخر لا يفوتنا التنويه به والإشارة إليه، وهو ينتمي إلى نسق النص آنف الذكر في جوهره، وفيض معانيه، وإشاراته الإشراقية ذات النسق الصوفي والانفتاح على شفرات المجاهدة والتوحد والعروج العرفاني:

القلب عرش الله لا يكسرُ
والروح روح الله تستبشرُ
والضوء طهر النفس تستغفرُ
والحبّ بيت الله لا يُهجرُ
هو الجمال والرضا الأزهرُ
هو الحياة والمنى الأوفرُ
هو البهاء والعلا الأكبر
هو الجلال والسنا الأنضرُ... (الديوان:١٥٧).

ويتصاعد النسغ الإشراقي الروحي في الولوج إلى عوالم التوحد وتوصيف مدارج الارتقاء، وفي النص ملامح الفيض (السيكولوجي) وبحث الذات عن هاجس التماهي المطلق مع الجمال حتّى يصل إلى ذروة تعبيرية شفيفة، وهو يصف الحب بمعناه المطلق والكوني:

كي يستريح الحب في
جفن الرضا...
يهب الهناء إلى الحقول
فأنا الذي
جذري تمدّد فارعًا
والأصل تعرفه الأصول (الديوان: ١٦٠-١٦١).

ونجد ملمحًا جماليًّا ودلاليًّا في النسق التصاعدي، والتعالقي بين النصوص وكأنّها مشدودة إلى خيط ينتظمها وهي تقدّم فيوضات وزوايا وتوصيفات تكمّل بعضها بعضًا، ونشعر لاسيما في النصوص الاستبصاريّة – ذات الإشراق الوجداني – أنّها تقدّم صورًا مترابطة، ومساحة يطلّ منها الشاعر ويقودنا إلى رحلة إبحار لصور تتضافر لتشكّل رؤية كونية ترتكز على مقاربة مع أعمق معاني الكمال والاكتمال، والتناغم المطلق مع ملاحظة الاهتمام في انتقاء المفردات وتدفّق الجرس اللّفظي مما ينشئ إيقاعًا وتنغيمًا فيه روح التمجيد، والتسبيح، واستعارة جلال اللغة كنسق موازٍ لجلال المضامين، وهو يصف رحلة الروح الباحثة عن الفيض والنورانية واقتباس السر المطلق الذي يضفي على الموجودات سحرًا وسكينة، وهذه المقدمة الإشارية لنص حمل عنوان (مسير):

أمشي..
تحاورني الأسرار
في وله
بعضيً لبعضي
كتاب السر
برهانُ..
أمشي
تفارقني الأطلال مزمنة
ولا يفارقني.. ضوءٌ وإيمان
أمشي.. على قَدرٍ
يمشي به قدر
كأنّما قدري
سرٌّ وإعلانُ
أمشي حثيثًا
وروح الله.. لي بصري
ولي به
في جنان الروح.. ريحانُ... (الديوان:١٦٣-١٦٦).

■ سعيد الصقلاوي

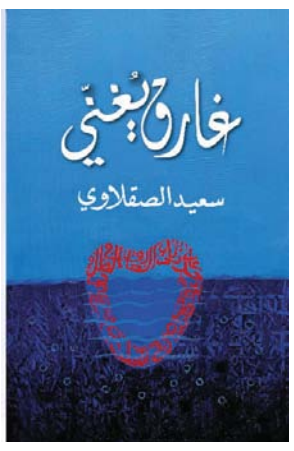

■غلاف إصدار «غارق يغني»

تخفى البنية الإشارية التي تشد الذات الإلهية وتعبّر عن بوح ذاتي فيه الكثير من الخشوع والسكينة، والسعي إلى توازن يجعل الإنسان متماهيًا مع نورانية اللطف الأعلى، ولعل توجهنا في تشخيص البوح وأنساقه في هذه النصوص هو ما تكشف عنه قصيدة تمركزت حول هذا المعنى (السيكولوجي) في حوارية ذاتيّة منتجة لدلالات ومفاهيم مع انتقاء شعرية المفردات وعناية في رسم الصور الشعرية التي تقترب من التجسيد الصوري، والنسق البصري وهي دلالة على المراهنة على فكرة الاستبصار والنور والتجسيد الكنائي والسعي إلى التشكيل المشهدي بكل رمزيته وتأويلاته، ففي نص (بوح يغري) نجد التعالق بين البوح والصمت:

ولماذا يغرينا بوح
والصمت لنا معبد
أتراه مرآة القلب
وعين النفس
أم هو للداخل مشهد
هل يعطي البوح ضياء حقيقته
يهدينا زهر سكينته
أو يسقينا ماء محبّته
أو يمنحنا أفياء حديقته
ويتوّجنا فرحًا يتعسجدُ
وهل البوح طيور الأسرار
وأنفاس الأشجار
حكايا الأنوار
وكشف الأقدار
تصيد ولا نتصيّد... (الديوان: ١٤٣-١٤٤).

وهذا النص تحديدًا يختزل جوهر الديوان ويعبّر عن فلسفة وفيوضات البوح بكلّ تجلياته، فهو يسعى إلى هذه الطريقة حتّى في النصوص التي لا تتناول مضامين عرفانية مطلقة، وتجسّد المفردات ذات النسق النوراني ومن ملامح التوظيف السيميائي للغة الوجد، والغناء عباراته (مرآة القلب)، و(عين النفس) (البوح ضياء...) (زهر سكينته) (ماء محبته) و(أفياء حديقته) و(فرحًا يتعسجد) و(أنفاس الأشجار) و (حكايا الأنوار) و(تصيد ولا نتصيد).. نسق نوراني تشفيري، وإحالة إلى نسقية مجازية واشارات رمزيّة تحمل الكثير من الصور والمعاني العميقة الشفافة والمستترة ونجد نموذجًا آخر للنحت الاشتقاقي كما مرّ بنا في الفعل (يتفرقد) و(يشاكي) وهنا نجد اشتقاقا جميلا ودالًا (يتعسجدُ) وهذه خاصية من خصائص الشاعر، وولعه في الاشتقاق وابتكار المفردة الدالة، وتحقيق مساحة من الانزياح باتجاه معنى أكثر بوحًا وإيحاء وتحقيقًا للمعنى المراد بكل دقة وتجسيد. أما القصيدة التي حمل الديوان أو المجموعة عنوانها (غارق يُغنّي) فهي إبحار في فيض من الأسئلة الوجوديّة وتوصيف مكابدة الذات الإنسانية الباحثة عن كينونتها عبر لغة شفيفة، وعبر مساحة من تصادم الأفكار بين الثنائيات المتضادة، ولغتها فيها مساحة السؤال المعرفي والوجودي بنسبة كبيرة، وهي تصوّر التناقض الظواهر الحياتية والإنسانية:

ذاك الغارق في الظلِ
على حدّ! الجرف يغنّي
هل يبصر أحلامًا
في ضوء القلب
ويدرك أنّ الأيام تمنّي
هل يسأل عن زمن الظل
عن روح الطلّ
عن شغف النخل
عن وجع الرمل
عن ما في عين الحق
وعن ما في عين الظن...؟
أيفكّر في مشهده مقتربًا
أو مبتعدًا أو ما بين البين...؟
هل يتحسس ذكراه
يتلمس منفاه
يتوجّس معناه
هل يشقى في فرح
أو يسعد بالمضني
كيف يغنّي...؟
كيف يغنّي...؟ (الديوان: ١٣٥-١٣٦).

وهذا النص مكتظ بالصوّر ومؤطّر بروح الأسئلة الوجوديّة لما تنطوي على كينونة الحياة والوجود من جدل وتعالق وتناقض، وهي بحق قصيدةً مختلفة إيقاعيًّا عن الشعر العمودي وتنتمي للشعر الحر (التفعيلة) بل مختلفة في منحى تطور (سعيد) الشعري الذي خرج بصريًّا في مجمل نصوصه ولم يخرج عروضيًّا، فهو يكثر من الأسئلة الاستفهامية لاسيما بتوظيف (هل) وهي تتكرّر في أكثر من سطر شعري تقريبًا، أو مقطع منها وهذا يحيلنا إلى ولع الشاعر بتوظيف أسلوب التكرار لتعميق النسق الإيقاعي على مستوى البناء وتعميق المستوى الدلالي في توكيد المعنى المراد ويختزل روح المفارقة والتناقض في جملته الشعرية: "هل يشقى في فرح؟" وهي صورة شعرية تجمع التناقض لتثير كثيرًا من التساؤلات، وتحرّض الذهن على التأمّل والبحث عن المعاني القصيّة وتلك هي خصيصة من خصائص أسلوبيّة (الصقلاوي) في اللّجوء إلى اللغة المجازية ذات النسق الإشاري، وهذا التوجه يعكس نزعة في التعامل مع البنية اللغوية والمنطوق اللساني على أنه مساحة لإنتاج المعاني والأفكار وتأسيس منظومة المضامين وليس اللغة مجرّد وسيلة للنقل والبوح العابر.

أبارك للشاعر (سعيد الصقلاوي) نزعته الحداثية وجمعه الجميل بين التراث والمعاصرة وإن كان حييًّا في مواضع أو نصوص كثيرة إذ يكتب العمودي بطريقة سطرية ليوحي بحداثتها، وهذا وحده يحيل إلى أنّ الشاعر يحمل بذرة التجديد في الشعر العماني المعاصر، وهناك قصائد لديه تنتمي إلى ما يسمّى بـ(قصيدة الشعر) التي نظّر لها العراقيون وأكثروا منها.

* أستاذ النقد الأدبي والدراسات الثقافية
كلية الآداب في الجامعة المستنصرية – العراق

زينب الزدجالية *

أدب الطفل وتعميق الهوية الوطنية

ندرك تمامًا الدور الكبير الذي تلعبه السنوات الأولى من عمر الطفل، ففيها تتوسع مداركه وأفكاره بل إنه يكتسب عاداته وشخصيته في تلك المرحلة، لعل أدب الأطفال أول تلك المكتسبات التي يتحصل عليها الطفل في بداية عمره، حيث يقوم الوالدان بتلقين أطفالهما عددا من الرسائل التربوية على هيئة قصص أو مواقف إما بسردها بشكل شفهي أو أنه يقوم بتعليمه عبر الوسائل المتاحة منها المجلات والكتب وأيضا عبر التقنيات الحديثة وتختلف طرق العرض بحسب توفرها أو قناعات الأسرة، ونحن نعلم أن أول تلك القيم التي يربي الوالدان عليها هي القيم الإسلامية النبيلة والتي تنبثق منها العادات العمانية الأصيلة التي لا تتجزأ عنها الهوية الوطنية التي تمثلنا وتمثل كل عماني على أرض عمان الطيبة.

إن التأثيرات الدخيلة خلال الوقت الراهن كثيرة جدا والتعامل معها ليس بالأمر السهل، ولكن أفضل طريقة لتلافي أضرارها الكبيرة هي تنشئة الأطفال عبر نهج قويم تستطيع من خلاله الائتمان عليهم مهما جرت التطورات والتغيرات، فغرس القيم والمبادئ خلال التربية والتنشئة هما أمران مهمان حتى تصبحا كأطباع لدى أبنائنا.

إن الكثير من الأمم تستخدم أدب الأطفال كذريعة ووسيلة جادة لخلق جيل يواكب التطورات الحاصلة في العالم، حيث دأبت الكثير من دور النشر إلى الاهتمام في هذا الجانب الاهتمام الكلي من أجل بناء إنسان واعٍ يملك ثقافات مبنية على أسس قويمة وصالحة، وهذا ما تعمل عليه الكثير من الجهات في سلطنة عمان عليها، حيث تتضافر الجهود من أجل التوعية بضرورة الوقوف على هذا الأمر الذي أصبح الشغل الشاغل للعديد من المنظمات الدولية التي تهتم برعاية الطفل ثقافيا وتهتم بمتطلباته اهتماما بالغا.

نجد اليوم أن العديد من القرطاسيات والمجلات المعنية بالطفل في سلطنة عمان تلعب دورا كبيرا في تعزيز هذا المفهوم من خلال تجسيد عدد من الشخصيات المحببة والتي قد يعدها الطفل كقدوة بالطريقة الكرتونية وبالزي العماني التقليدي وهذا يعد أحد الجوانب التي تؤكد أهمية تأصيل الهوية الوطنية وتعميقها من خلال الثقافة التي هي بطريقة أو بأخرى حق من حقوق أطفالنا الذين سيكبرون ومزروع بداخلهم حب الوطن والمواطنة التي تعد الوجه الآخر للانتماء إلى الوطن ولهذه الأرض الكريمة، كما أنه ستسهم في بناء الأطر المعرفية والثقافية، وستعمل على تشكيل شخصياتهم بالطريقة التي تمثل البيئة العمانية؛ فمخيلات أطفالنا الواسعة هي امانة لدينا وإشباع اهتمامات الطفل بالطريقة المتزنة والصحيحة من أجل الوصول إلى النتائج المرجوة من ذلك، لذا عليه أن يسترعي انتباه كافة الجهات المسؤولة عن هذا الأمر فالبذرة حتى تصبح شجرة يجب أن تُسقى بماء نظيف حتى تُزهر.

طلة:

"تربية الأبناء لا تتم عبر شبكات التواصل، تربية الأبناء هي جزء من أصل المجتمع العماني، عندما يتشرّب أبناؤنا عاداتنا وتقاليدنا، والتمسّك بالأسرة والمجتمع هي سبيل نجاح المجتمع. طبعا التقنية أصلها خدمة البشرية، لكن للأسف استُغلّت بطريقة سلبية جدا، وأثّرت على النشء ليس في بلدنا فحسب، فكل أنحاء العالم يُعاني منها، لكن علينا أن نحافظ على إرثنا وترابطنا الأسري على تربية أبنائنا التربية الصالحة؛ فبناء الأوطان من بناء الشباب" جلالة السلطان هيثم بن طارق . حفظه الله ورعاه.

* من اسرة تحرير «الوطن»

الوطن 52 عاما
الوطن AL WATAN
AL WATAN
صوتك YOUR VOICE
لحجز مساحتك الإعلانية
FOR YOUR ADVERTISING SPACE
www.alwatan.com
alwatanoman
alwatanoman
alwatanoman
9917 5555
المكتب الرئيسي
ص ب : 463 مسقط 100
ص ب : 1888 السيب 111
ت : 24491919 . 24493100
فاكس الإدارة : 24491280
فاكس التحرير : 24497501
فاكس الإعلانات : 24491295
المكاتب الإقليمية
مكتب صلالة: 99498310 sheraaahmed@gmail.com
مكتب عبري: 99205506 said11alghafri@gmail.com
مكتب نزوى: 99343192 salmi2003@gmail.com
مكتب صحار: 95607034 soharwatan@gmail.com
Call us :
99387528 mesbahaziz@yahoo.com
95920992 sabeer.alwatan@gmail.com
99230448 adswatan71@gmail.com
اتصل بنا :
99101267 hossam731@hotmail.com
99311392 ashgartariq@yahoo.com
99851227 adswatan71@gmail.com
92277819 mkataket@gmail.com

صوت عُمان في الوطن العربي

الوطن
AL WATAN
VOICE OF OMAN IN THE ARAB WORLD

يومية ـ سياسية ـ جامعة
تأسست عام ١٩٧١ م

الوطن AL WATAN
للاطلاع على أحدث التقارير الإخبارية
اشترك في الوطن واتساب
9917 5555

الاثنين غرة صفر ١٤٤٤ هـ ـ الموافق ٢٩ من اغسطس ٢٠٢٢م ـ العدد: (١٣٨٤٠) ـ السنة الـ ٥٢

صاحب الامتياز المدير العام رئيس التحرير: **محمد بن سليمان الطائي**

MONDAY 29 August 2022 - NO: (13840) - VOL52

مواقيت الصلاة

	فجر	شروق	ظهر	عصر	مغرب	عشاء
مسقط	٤:٣٠	٥:٤٨	١٢:١٣	٣:٤٠	٦:٣٣	٧:٤٥
صلالة	٤:٥٦	٦:٠٩	١٢:٣٠	٣:٤٧	٦:٤٤	٧:٥٣

الجريدة تحوي آيات قرآنية وأحاديث نبوية يرجى عدم اساءة استخدامها

الوطن 52 عاما

درجات الحرارة

	مسقط	صلالة	السيب	خصب	البريمي	عبري	صحار	الرستاق	نزوى	سيق	جبل شمس	صور	مصيرة	الدقم	هيما	ثمريت
العظمى	٣٣	٢٧	٣٣	٣٥	٤٠	٤١	٣٦	٣٩	٣٦	٢٨	٢٨	٣٤	٣٠	٣١	٣٨	٣٩
الصغرى	٢٧	٢٥	٢٧	٣٠	٢٩	٢٥	٢٦	٢٥	٢٥	٢٠	٢١	٢٥	٢٤	٢٣	٢٣	٢٢

هاتف: (1443)

لمعرفة آخر اخبار الطقس اتصل برقم: 1102

انتشار طائر الغراب الهندي الغازي بمحمية صلالة

مسقط ـ العمانية: أظهرت دراسة قامت بها هيئة البيئة في محمية خور صلالة الطبيعية بمحافظة ظفار قلة الطيور المحلية المهاجرة وانتشار طائر الغراب الهندي الغازي مع وجود مناطق تعشيش واسعة لهذا النوع، حيث ينتشر في مدينة صلالة، مما يشكل خطرًا داهمًا على الأنواع الأخرى من الطيور المحلية والمهاجرة.

وتأتي هذه الدراسة التي تنفذها هيئة البيئة ممثلة في مكتب حفظ البيئة بمحافظة ظفار حول تنوع الطيور في محمية خور صلالة الطبيعية، والتي تعد إحدى المحميات المهمة لحماية المناطق الرطبة في سلطنة عُمان بحكم موقعها والمقومات الطبيعية التي تحتويها. ويشكل الخور والبحيرات المائية شبه المالحة بيئة مثالية لتعشيش الطيور المحلية، كما أنها تحوي مخزونًا غذائيًا مهمًا ومحطات استراحة لهجرة الطيور العالمية.

أكثر من ٦٠٠ مليون إصابة بكورونا عالميا .. واستمرار الدراسة لنصف يوم في هونج كونج

نيويورك ـ عواصم ـ وكالات: أظهرت بيانات مجمعة أن إجمالي عدد الإصابات بفيروس كورونا في أنحاء العالم تجاوز ٦٠٠ مليون حالة. وأوضحت أحدث البيانات المتوفرة على موقع جامعة جونز هوبكنز الأميركية، أن إجمالي الإصابات وصل إلى ٦٠٠ مليون و٤٤٩ ألفا و ٩٣٤ إصابة. وارتفع إجمالي الوفيات لستة ملايين و ٤٨٥ ألفا و ٢٣٣ وفاة. في هونج كونج ـ قالت وزيرة التعليم كريستين تشوي إن الطلاب سيواصلون الدراسة لنصف يوم، في الفصل الدراسي القادم ابتداء من الأسبوع المقبل. وأضافت الوزيرة أنها ستدرس موعد استعادة الوضع المدرسي بدوام كامل وأنشطة ما بعد المدرسة الأخرى، فيما يتعلق بظروف الجائحة، طبقا لما ذكرته صحيفة «ذا ستاندرد» التي تصدر في هونج كونج أمس الأحد.

■ عاملة صحية تقوم بتعبئة جرعة من لقاح موديرنا في احد مستشفيات مدينة لوس انجلوس الأميركية «أ ف ب»

١٠٣٣ وفاة جرّاء الأمطار الموسمية في باكستان

■ رجل يمشي فوق منزله الطيني المنهار جراء الفيضانات العنيفة بعد هطول أمطار موسمية غزيرة في منطقة جعفر أباد في باكستان «أ ف ب»

إسلام آباد ـ وكالات: أشارت آخر إحصائية صادرة عن الهيئة الوطنية لإدارة الكوارث الباكستانية أمس إلى وفاة ١٠٣٣ شخصًا جرّاء الفيضانات الناتجة عن الأمطار الموسمية التي بدأت في يونيو الماضي. وتوفي ١١٩ شخصًا خلال الساعات الـ ٢٤ الأخيرة، فيما لا تزال الأمطار الغزيرة تهطل على بعض الأنحاء في باكستان. وأعلنت الحكومة الباكستانية حالة الطوارئ أمس الاول عقب ارتفاع حصيلة الوفيات الناجمة عن الفيضانات والسيول، ودعت الجيش للمساعدة في عمليات الإغاثة والإنقاذ، مع نزوح أكثر من ٣٠ مليون شخص وتضرر آلاف المنازل بفعل الفيضانات.

اكتشاف صخور بركانية متصلبة على المريخ

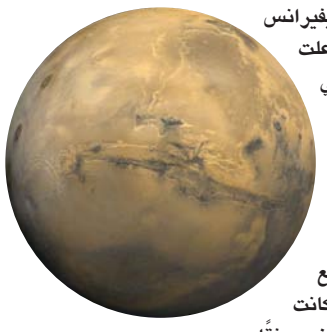

كاليفورنيا ـ وكالات: اكتشف المسبار بيرسيفيرانس صخورًا بركانيةً تصلبت نتيجة ملامستها المياه، أو تفاعلت معها لاحقًا على سطح المريخ. ويشير المكتب الإعلامي لجامعة كاليفورنيا في بيركلي إلى أنّ دراسة العينات التي جمعها المسبار على الأرض سيكشف تاريخ باطن الكوكب. ويقول البروفيسور ديفيد شوستر من الجامعة: «إنّ جمع عينات من هذه الصخور على سطح المريخ هديةٌ عظيمةٌ بالنسبة لنا، لقد حصلنا على أول دليل يشير إلى أنّ الصخور البركانية تفاعلت مع الماء، وستكون دراستها مثيرةً للاهتمام لتقييم ما إذا كانت الظروف ملائمة لولادة الحياة ووجودها على المريخ». وفقًا للباحثين، ستساعد هذه المعلومات علماء الكيمياء الحيوية على تحديد العناصر والمواد الكيميائية الموجودة في مياه المريخ، نتيجة تفاعلها مع الصخور البركانية الساخنة. كما إن تحديد العناصر الكيميائية ومركباتها يعتبر أمرًا مهمًا لتقييم ما إذا كان الموليبدينيوم وعناصر أخرى ضرورية لعمل الأنزيمات الأساسية في الخلايا الحية موجودة على المريخ أم لا.

أوان زجاجية أثرية تضررت في «انفجار بيروت» تعرض بمزاد في لندن

لندن ـ د ب أ: يعتزم المتحف البريطاني عرض أواني زجاجية أثرية تضررت جراء انفجار مرفأ بيروت عام ٢٠٢٠ بعد أن تم ترميمها. وذكرت وكالة «بي إيه ميديا» البريطانية أن خبراء الحفاظ على الأثار بالمتحف قاموا بتجميع الأواني الثمانية، والتي تعود للعصور الرومانية والبيزنطية والإسلامية، بصعوبة بالغة، وستعرض في لندن قبل إعادتها إلى لبنان في أواخر الخريف. وتعتبر القطع الأثرية من بين العناصر الثمينة التي تم إنقاذها في حملة الترميم الطارئة التي تم إطلاقها بعد تعرض متحف الجامعة الأميركية في بيروت لأضرار جسيمة في انفجار أغسطس ٢٠٢٠.

وكانت الأواني من بين ٧٤ قطعة تعود للعصور الرومانية والبيزنطية والإسلامية موضوعة في حاوية بالجامعة الأمريكية في بيروت والتي سقطت جراء صدمة انفجار المرفأ، الذي وقع على بعد ثلاثة كيلومترات.

الكويت: لا إصابات جراء حريق مستودعات ميناء عبد الله

الكويت ـ د ب أ: أعلنت قوة الإطفاء العام الكويتية أمس أن فرقها سيطرت على حريق مستودعات ميناء عبد الله دون وقوع أي إصابات. وقالت إدارة العلاقات العامة والإعلام الأمني بالإطفاء في بيان صحفي أوردته وكالة الأنباء الكويتية (كونا)، إنها سيطرت على الحريق الذي اندلع مساء السبت وطال مستودعات للمحروقات وبضائع متنوعة قدرت مساحتها بما يقارب ٥٠٠٠ متر مربع وذلك بمشاركة إطفاء الحرس الوطني. وبينت أن فرق الإطفاء حاصرت الحريق من جميع الاتجاهات ولم تسجل أي إصابات بشرية.

دواء «فاركسيجا» للسكري مفيد لمجموعة أوسع من المرضى

واشنطن ـ د ب أ: أظهرت دراسة أن أحد الأدوية الأكثر مبيعا من شركة الأدوية البريطانية «أسترازينيكا»، وهو دواء «فاركسيجا» لعلاج لمرض السكري، مفيد لمجموعة أوسع من المرضى مما كان يشار إليه سابقا، مما يعزز إمكانات هذا المنتج، بحسب وكالة بلومبرج للأنباء. وتمت الموافقة على فاركسيجا حتى الآن للمرضى الذين يعانون من مرض السكري أو أمراض الكلى لمنع قصور القلب، وكذلك بالنسبة لأولئك الذين يعانون بالفعل من القصور بسبب انخفاض مستويات الدم التي يتم ضخها في كل مرة ينقبض فيها القلب. وتظهر أحدث النتائج أن الدواء يمكن أن يعمل أيضا على المرضى الذين يعانون من قصور القلب الذين لديهم مستويات أعلى من الدم الذي يتم ضخه مع كل نبضة.

ضبط أكثر من طني مخدرات في إسطنبول

إسطنبول ـ د ب أ: أعلن وزير التجارة التركي محمد موش، ضبط طنين و٩١ كيلوجراما من المخدرات في ميناء أمبرلي بولاية إسطنبول. وذكرت وكالة الأناضول للأنباء أن هذه العملية تعد الأكبر في تاريخ تركيا. وقال موش، في تغريدة، إن حرس الجمارك التابعين لوزارة التجارة نفذوا اليوم عملية تاريخية ضد تهريب المخدرات. وأوضح موش أن الفرق المشاركة في العملية ضبطت ١٢٫٣ مليون حبة من مخدر الكبتاجون، يبلغ وزنها طنين و٩١ كيلوجراما.

Printed at AL WATAN AL OMANEYA Printing Press

طبعت بمطابع الوطن العمانية

البنك الأهلي
ahlibank

هديتنا لك

10%

استرداد نقدي
عند تحويل راتبك

www.ahlibank.om

تـواصـل الأهـلـي: ٢٤٥٧٧١٧٧

*تطبق الشروط والأحكام.