صوت عُمان في الوطن العربي

الوطن
AL WATAN
VOICE OF OMAN IN THE ARAB WORLD

يومية ـ سياسية ـ جامعة
تأسست عام ١٩٧١ م

عُمان OMAN

الوطن AL WATAN 55 عاما

١٦ صفحة | منصات التواصل: @alwatanoman | صاحب الامتياز المدير العام رئيس التحرير: محمد بن سليمان الطائي | email: alwatan@omantel.net.om | ٢٠٠ بيسة

MONDAY 24 February 2025 - NO: (14462) - VOL55 | www.alwatan.om | الاثنين ٢٥ من شعبان ١٤٤٦ هـ ـ الموافق ٢٤ من فبراير ٢٠٢٥م ـ العدد: (١٤٤٦٢) ـ السنة الـ ٥٥

المحليات
«جنوب الشرقية» تستضيف اللقاء الدوري للمحافظين لتعزيز التكاملية والتنافسية

الاقتصادي
أعضاء اللجنة المالية والاقتصادية بالشورى يتعرفون على تسهيلات صالة «استثمر في عمان»

الثقافي
المتحف الوطني يدشن نسخة من موقعه الإلكتروني باللغة الروسية

الرياضي
في ختام دوري البولينج .. صلالة يتوج باللقب والسيب وصيفا ومصيرة ثالثا

جلالة السلطان يعود إلى البلاد بعد زيارة خاصة

مسقط ـ العُمانيَّة: برعاية الله وتوفيقه، عاد حضرةُ صاحب الجلالة السُّلطان هيثم بن طارق المُعظَّم ـ حفظَهُ اللهُ ورعاهُ ـ إلى البلاد أمس، بعد زيارة خاصَّة. أيَّد اللهُ تعالى جلالةَ السُّلطان المُفدَّى؛ ووفَّقه لإنجاز كُلِّ ما يطمح إليْه شَعبُه الأبيّ من تقدُّم ورفعة وازدهار.

جلالة السلطان يهنئ رئيس أستونيا

مسقط ـ العُمانيَّة: هنَّأ حضرةُ صاحب الجلالة السُّلطان هيثم بن طارق المُعظَّم ـ حفظهُ اللهُ ورعاهُ ـ فخامة الرَّئيس ألار كاريس رئيس جمهوريَّة أستونيا، بمناسبة العيد الوطني لبلاده. وأعرب جلالةُ السُّلطان عَبْر برقيَّة التَّهنئة عن تمنِّياته الصَّادقة لفخامته في مواصلة قيادة هذا البلد الصَّديق، وإنجاز كُلِّ التَّطلُّعات الَّتي يرنو إليْها الشَّعب الأستوني الصَّديق من حياة مُستقرَّة وآمنة ومتقدِّمة، راجيًا لعلاقات التَّعاون والشَّراكة بَيْنَ البلدَيْن استمرار النُّموِّ والتَّوسُّع على مختلف الأصعدة.

السيدة الجليلة تهنئ المعلمين والمعلمات بيومهم السنوي

مسقط ـ العُمانيَّة: هنَّأت السَّيدة الجليلة حرم جلالة السُّلطان المُعظَّم ـ حفظها الله ورعاها ـ أمس المُعلِّمين والمُعلِّمات بمناسبة يومهم السَّنوي الَّذي يصادف الـ(٢٤) من فبراير من كُلِّ عام حيثُ جاء في التَّهنئة: «يسرُّنا أن نبعثَ التَّهنئة لكافَّة المُعلِّمين والمُعلِّمات في بلدنا العزيز بمناسبة يومهم السَّنوي الَّذي يصادف الرَّابع والعشرين من فبراير من كُلِّ عام، شاكرين ومُثمِّنين إسهاماتهم الدَّؤوبة في تطوير قدرات الطَّلبة وتأهيلهم بالقِيَم والعلوم والمعارف بما يساعدهم على إحداث تغييرات إيجابيَّة في المُجتمع.

■ تفاصيل ص٤

إسرائيل تمعن في خروقات وقف النار بتأجيل إطلاق الأسرى .. وتوسع العدوان بالضفة

■ طلَّاب فلسطينيُّون يقفون في طابور الصَّباح أثناء اليوم الأوَّل من الدِّراسة في مدينة غزَّة. «أ ف ب»

القدس المحتلة ـ «الوطن» ـ وكالات:

أمْعَنَ الاحتلال «الإسرائيلي» في خروقاته لاتِّفاق وقف إطلاق النَّار بغزَّة، حيثُ أجَّل إطلاق سراح الأسرَى الفلسطينيِّين الَّذين كان من المقرَّر إطلاق سراحهم مقابل الأسرَى «الإسرائيليِّين» الستَّة يوم أمس الأوَّل.

ونقلتْ وسائل إعلام «إسرائيليَّة» عن مصادر أنَّ الأسرَى الفلسطينيِّين وضعوا في حافلات، ثُمَّ تمَّ إنزالهم مجددًا وإرجاعهم إلى محبسهم.

وفي المقابل، عدَّتْ حماس أنَّ تذرُّع الاحتلال بأنَّ مراسم تسليم الأسرَى مُهينة ادِّعاء باطل، وحجَّة واهية، تهدف للتَّهرُّب من التزامات الاتِّفاق، مشيرةً إلى أنَّ مراسم التَّسليم لم تتضمنْ أيَّ إهانة بل تعكس التَّعامل الإنساني الكريم مع الأسرَى. وفي الضفَّة الغربيَّة، واصلَ الاحتلال حملة الاقتحامات في ظلِّ عمليَّاته العسكريَّة في جنين وطولكرم، في حين قالت القناة الـ(١٤) «الإسرائيليَّة» إنَّ الجيش يعتزم الدَّفع بدبَّابات في معارك الضفَّة للمرَّة الأُولى منذُ عمليَّة «السُّور الواقي» عام ٢٠٠٢. وبدأتْ قوَّات الاحتلال «الإسرائيلي» عمليَّة عسكريَّة موسَّعة في بلدة قباطية جنوب جنين.

■ تفاصيل ص٥

«إمكان ٢»: تخريج ١٢٦ مهندسا لإدارة المشاريع والعقود الحكومية

كتب ـ عبدالله الشريقي:

احتفلت الأمانة العامَّة لمجلس المناقصات بتخريج (١٢٦) مهندسًا من برنامج «إمكان ٢» لإدارة المشاريع والعقود الحكوميَّة، يُمثِّلون (٢٠) جهةً حكوميَّة. وجاء البرنامج التَّدريبي الَّذي استمرَّ (٦) أشْهُر؛ ليسهمَ في تطوير الكوادر العاملة في المشاريع والعقود الحكوميَّة، وتخلَّل البرنامج العديد من الحلقات والزِّيارات الميدانيَّة للمشاريع الحكوميَّة، أسهمَتْ في تعزيز كفاءة المهندسين العاملين في هذا القطاع، مع تحسين وتطوير إدارة المشاريع قَيْد الإنشاء، بما يخدم التَّوجُّهات الَّتي رسَمتْها الأمانة العامَّة لمجلس المناقصات في تحفيز ورفع نسبة المحتوى المحلِّي في المشاريع الحكوميَّة.

■ تفاصيل ..... «الاقتصادي»

تحيات جلالة السلطان لرئيس الصومال نقلها وزير النقل

مقديشو ـ العُمانيَّة: استقبل فخامة الدكتور حسن شيخ محمود رئيس جمهوريَّة الصومال الفيدراليَّة معالي المهندس سعيد بن حمود المعولي وزير النَّقل والاتِّصالات وتقنيَّة المعلومات والوفد المُرافق له في العاصمة الصوماليَّة مقديشو.

نقل معاليه، خلال المقابلة، تحيَّات حضرة صاحب الجلالة السُّلطان هيثم بن طارق المُعظَّم ـ حفظهُ اللهُ ورعاهُ ـ إلى فخامته، وتمنِّياته له بدوام الصحَّة والسَّعادة وللشَّعب الصومالي الشَّقيق مزيدًا من النَّماء.

من جانبه حمَّل فخامة الرَّئيس الصومالي معاليه نقْلَ تحيَّاته إلى جلالة السُّلطان المُعظَّم وتمنِّياته له بدوام الصحَّة والعافية وللشَّعب العُماني استمرار الرُّقي والازدهار.

■ الرَّئيس الصومالي خلال استقباله سعيد المعولي أمس

بحث المستجدات الإقليمية والدولية مع أوكرانيا

مسقط ـ العُمانيَّة: تلقَّى معالي السَّيد بدر بن حمد البوسعيدي وزير الخارجيَّة اتصالًا هاتفيًا من معالي أندريه سيبيها، وزير خارجيَّة أوكرانيا، تناوَلا خلاله علاقات التَّعاون الثنائي وسُبل تعزيزها في المجالات الاقتصاديَّة. وتبادَل الوزيران وجهات النَّظر حَوْلَ بعض المستجدَّات الإقليميَّة والدَّوليَّة، مؤكِّدَيْن على دعمهما المشترك لكُلِّ الجهود الرَّامية إلى تثبيت العدالة وتحقيق الأمن والسَّلام، وفقًا لميثاق الأُمم المُتَّحدة والقانون الدَّولي وسائر المواثيق والأعراف السَّائدة.

الأربعاء .. «الشورى» يناقش وزيرة التربية في مسارات وجودة التعليم المدرسي

يستضيف مجلس الشُّورى يوم الأربعاء المقبل معالي الدكتورة مديحة بنت أحمد الشيبانيَّة وزيرة التَّربية والتَّعليم، الَّتي ستُلقي بيان وزارتها أمام المجلس، حيثُ ستُركِّز المناقشات على عدد من المحاور الَّتي حدَّدها المجلس في وقتٍ سابق، مِنْها سياسات التَّعليم المدرسي في سلطنة عُمان، ومدَى جودته إلى جانب برامج وخطط تطوير خدمات التَّربية الخاصَّة المقدَّمة لذوي الإعاقة وأطفال التَّوحُّد، وتطوير الخدمات المصاحبة للتَّعليم (نقْل الطَّلبة، طباعة الكتُب المدرسيَّة الأنشطة الطلابيَّة).

■ تفاصيل ص٢

حركة شرائية نشطة بالأسواق استعدادا لرمضان

مسقط ـ العُمانيَّة: تشهد الأسواق والمحالُّ والمراكز التِّجاريَّة المختلفة في جميع محافظات سلطنة عُمان حركة شرائيَّة نشطة، تزامنًا مع قرب حلول شهر رمضان المبارك ١٤٤٦هجريَّة، مع توقُّعات الطَّلب المتزايد على الخضراوات والفواكه خلال الشَّهر الفضيل. وقال عثمان بن علي الهطالي مدير عمليَّات التَّشغيل بالسُّوق المركزي للخضراوات والفواكه «سلال» إنَّ السُّوق تعمل على ضمان توافر الكميَّة المناسبة من الخضراوات والفواكه المستوردة.

التأكيد على تحسين بيئة الأعمال الصناعية لتعزيز تنافسية المنتج

مسقط ـ العُمانيَّة: أكَّدتْ لَجنة الصِّناعة بغرفة تجارة وصناعة عُمان على أهميَّة تحسين بيئة الأعمال الصِّناعيَّة لتطوير الصِّناعات الوطنيَّة وتعزيز تنافسيَّة المنتَج العُماني محليًّا وعالميًّا. كما أكَّدت اللَّجنة على أهميَّة تحفيز الاستثمارات الصِّناعيَّة؛ عَبْرَ تطوير سياسات أكثر مرونةً، وتقديم حوافز للصِّناعات الوطنيَّة وتشجيع الابتكار والتكنولوجيا الحديثة في مختلف القطاعات الصِّناعيَّة.

■ تفاصيل ..... «الاقتصادي»

آراء اليوم

رأي «الوطن»، يوم نحتفل فيه بالعقول التي تصنع الغد

ترامب يهاجم زيلينسكي .. رسالة لمن يهمه الأمر

مصادر النزاع وتفسير القوى المحركة لشؤون الأمن العالمي

من الظلام ضد الظلام

قفزات في الظلام

البديل الواقعي

وزير الخارجية يودع سفيري اليابان وكوريا

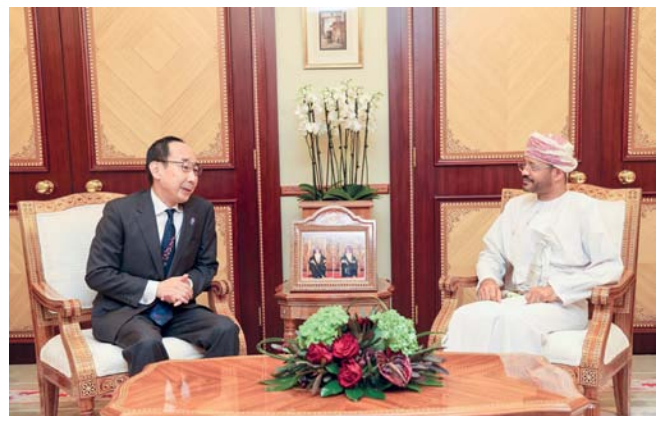
■ بدر بن حمد أثناء استقباله السَّفير الياباني

■ .. وأثناء استقباله السَّفير الكوري

مسقط . العُمانية: استقبل معالي السَّيد بدر بن حمد البوسعيدي وزير الخارجية بمكتبه أمس سعادة جوتا يامامـوتو، سفير اليابان المعتمد لدى سلطنة عُمان، وسعادة كيجو كيم، سفير جمهورية كوريا المعتمد لدى سلطنة عُمان، لتوديعهما بمناسبة انتهاء مهام عملهما.

وقد ثمَّن معاليه جهود السفيرين في تعزيز العلاقات الثنائية، مُعربًا عن تمنياته لهما بالنجاح في مهامهما القادمة.

امتنان وتقدير للمعلم في يومه

يأتي احتفال سلطنة عُمان بيوم المُعلِّم العُماني الَّذي يصادف الـ(٢٤) من شهر فبراير من كُلِّ عام، ليعبِّرَ عن التَّقدير والامتنان لهذه الفئة من المُجتمع الَّتي تَقُومُ بجهود عظيمة لتنشئة الأجيال على حُب الوطن والقِيَم الفاضلة من خلال عمليَّة تربويَّة وتعليميَّة وتطوير مستمرٍ للأداء.

ولعلَّ أبرز مظاهر الامتنان لرسالة المُعلِّم العُماني هو ما يشهده من اهتمام سام من لدُن حضرة صاحب الجلالة السُّلطان هيثم بن طارِق المُعظَّم . حفظه الله ورعاه . والتَّوجيهات المستمرَّة بتهيئة الإمكانات المختلفة في حقل التَّعليم لتسهيلِ مهام المُعلِّم ورسالته النَّبيلة على أكمل وجه.

كذلك فإنَّ كافَّة القطاعات المعنيَّة تبذل جهودًا كبيرة لتمكين المُعلِّم من مواكبة تَطوُّر أدوات وطُرق التَّدريس الحديثة المعتمدة على التكنولوجيا والتقنيَّات والذَّكاء الاصطناعي وتجديد الخطط التَّعليميَّة بما يواكب التَّغيُّرات المستقبليَّة بحيث تكُونُ الخطط التَّعليميَّة مَرِنة وتُلبِّي متطلبات سُوق العمل. وإدخال أساليب تدريسٍ حديثة مثل الاستقصاء والاستعداد للتَّغيُّرات الاجتماعيَّة والبيئيَّة والتَّعلُّم المستمر مدى الحياة.

وفي يومهم ومع كُلِّ الامتنان والتَّقدير يستمر المُعلِّمون في قراءة الواقع التَّعليمي قراءة علميَّة فاحصةً ودقيقةً مع تطوير مهاراتهم وقدراتهم، ودمج التَّعليم بالتكنولوجيا وبالمهارات الرقميَّة الحديثة، ماضين في جهودهم لتعليم وتوجيه الأجيال.

المحرر

الأربعاء.. مجلس الشورى يستعرض بيان «التربية والتعليم»

مسقط . «الوطن»:

■■ *يستضيف مجلس الشورى يوم الأربعاء المقبل معالي الدكتورة مديحة بنت أحمد الشيبانية وزيرة التربية والتعليم، التي ستلقي بيان وزارتها أمام المجلس، والذي يُعَدُّ أول البيانات الوزارية المعتمدة خلال دور الانعقاد العادي الثاني من الفترة العاشرة.* ■■

■ أحمد الندابي

صرح بذلك سعادة الشيخ أحمد بن محمد الندابي أمين عام مجلس الشورى. وأوضح سعادته بأن البيان سيركز على عدد من المحاور التي حددها المجلس في وقت سابق، حيث يتناول المحور الأول سياسات التعليم المدرسي في سلطنة عُمان بما فيها التعليم المدرسي في الخطة الخمسية العاشرة، وتقييم أدائه حتى منتصف الخطة والخطط المستقبلية الاستشرافية، ويتضمن كذلك موضوع التعليم المدرسي في ضوء قانون التعليم المدرسي (الواقع والتحديات)، إلى جانب مسارات التعليم ما بعد الأساسي ومدى توافقها مع احتياجات سوق العمل.

فيما يناقش المحور الثاني مدى جودة التعليم المدرسي في سلطنة عُمان، من ناحية الدراسات التقييمية للمناهج التعليمية، وأثرها على تجويد المناهج المدرسية ومدى ملاءمتها للمتغيرات التربوية والتعليمية العالمية، بالإضافة إلى التعليم الإلكتروني والمنصات التعليمية وما تقدمه الوزارة في هذا الجانب للطالب والمعلم، وخطة الوزارة في التحول الرقمي وتوظيف الذكاء الاصطناعي، إلى جانب برامج وخطط تطوير خدمات التربية الخاصة المقدمة لذوي الإعاقة وأطفال التوحد، وتطوير الخدمات المصاحبة للتعليم (نقل الطلبة، طباعة الكتب المدرسية الأنشطة الطلابية).

وأشار إلى أن البيان سيناقش في محوره الثالث موضوع الموارد البشرية والتدريب والتأهيل بالوزارة بما في ذلك خطة التعمين وفق التخصصات والتوقعات المستقبلية، وبرنامج التأهيل التربوي داخل سلطنة عُمان وتوافقها مع الاحتياجات المستقبلية، وإجراءات تعيين المعلمين الوافدين، وخطة تطوير المسارات المهنية لأعضاء الهيئة التعليمية والذي نصت عليه المادة (٥٢) من قانون التعليم المدرسي.

فيما تم تخصيص المحور الرابع من البيان الوزاري لمناقشة التعليم المدرسي الخاص في سلطنة عُمان، والذي سيناقش مشروعات الشراكة بين القطاعين العام والخاص، والتعاون ومجالات الدعم المقدم للمدارس الخاصة، وسياسات الاستثمار وتعظيم العوائد الاقتصادية من قطاع التعليم المدرسي، والاستثمار في التعليم الخاص.

وأفاد سعادة الأمين العام للمجلس، بأن المجلس سيعقد جلسته الاعتيادية السادسة يوم الثلاثاء والتي ستخصص لمناقشة عدد من مشروعات القوانينٍ المحالة من الحكومة إلى المجلس للدراسة، والمتمثلة في مشروع قانون تحصيل مستحقات الدولة، ومشروع قانون حقوق الأشخاص ذوي الإعاقة، مشيرًا سعادته إلى أن لجان المجلس عقدت في إطار دراستها لتلك المشروعات سلسلة من اللقاءات والاجتماعات، وذلك للوقوف على كافة الجوانب ذات الصلة بمشروعات القوانين، ومراجعتها وفق معطيات المرحلة بما يسهم في تعزيز البنية التشريعية في سلطنة عُمان.

برنامج تعاون بين «التقنية» وجمعية الفلك والفضاء

مسقط . «الوطن»:

وقَّعت جامعة التقنية والعلوم التطبيقية برنامج تعاون مع الجمعية العُمانية للفلك والفضاء، بحضور عدد من المسؤولين من كلا الطرفين بمكتب رئيس الجامعة.

حضر التوقيع من جانب الجامعة سعادة الدكتور سعيد بن حمد الربيعي، رئيس الجامعة، إلى جانب عدد من نواب الرئيس والمختصين، فيما مثَّل الجمعية العُمانية للفلك والفضاء رئيس مجلس إدارتها الدكتور إسحاق بن يحيى الشعيلي، وبعض من أعضاء المجلس والجمعية.

ويهدف برنامج التعاون إلى تعزيز التعاون في مجالات الفلك والفضاء من خلال تنظيم حلقات تدريبية متخصصة، وإقامة ملتقيات رصد فلكية، وتقديم دورات تدريبية حول تقنيات التصوير الفلكي، بالإضافة إلى التعاون في الأبحاث العلمية ونشر الأوراق العلمية في هذا المجال.

بحث التعاون في مجال التشريع والإفتاء القانوني مع البحرين

مسقط . «الوطن»:

استقبل سعادة الدكتور يحيى بن ناصر بن منصور الخصيبي وكيل وزارة العدل والشؤون القانونية وفدًا من هيئة التشريع والرأي القانوني بمملكة البحرين الذي يزور سلطنة عمان حاليًا في إطار برنامج الزيارات الثنائية لإدارات التشريع في دول المجلس التعاون لدول الخليج العربية، وبحضور المستشار أول الدكتور المدير العام للشؤون القانونية وعدد من المستشارين والفنيين في الوزارة.

وفي بداية اللقاء، رحَّب سعادته بالوفد الزائر، مثمنا أهمية هذا النوع من الزيارات بين ممثلي إدارات التشريع في دول مجلس التعاون لدول الخليج العربية، حيث أشاد بالجهود التي تقوم بها الأمانة العامة لمجلس التعاون لدول الخليج العربية؛ وذلك لضمان استمرارية تبادل الخبرات في مجال التشريع، والإفتاء القانوني، والاتفاقيات الدولية من خلال الاطلاع على التجارب المختلفة، والتعرف على كل ما هو جديد بينها.

كما قدَّم المستشار أول الدكتور محمود بن أحمد بن سليمان البراشدي المدير العام للشؤون القانونية، للوفد نبذة مختصرة عن اختصاصات وزارة العدل والشؤون القانونية وهيكلها التنظيمي وأهم الأعمال التي تقوم بها الوزارة، مؤكدًا أن هذا النوع من الزيارات يسهم في رفع كفاءة الفنيين والمشتغلين في القانون من خلال تبادل الخبرات فيما بينهم.

وقد تضمنت زيارة الوفد جولة تعريفية بالمديريات والدوائر في الوزارة، والتعرف عن كثب على مهام شاغلي الوظائف الفنية في وزارة العدل والشؤون القانونية، بالإضافة إلى زيارة المكتبة؛ والاستماع من المختصين إلى شرح عن أهم ما تحتويه من مجلدات وكتب وأبحاث قانونية، وما تقدِّمه من خدمات.

والجدير بالذكر، أنه سيتم خلال الأيام المقبلة من الزيارة تعريف الوفد باختصاصات الوزارة في مجال التشريع (مراحل عمل الوزارة في سن التشريعات وضوابط المراجعة القانونية)، والتعريف باختصاصات الوزارة في مجال الإفتاء القانوني يقدِّمها مختصون من الدوائر المعنية بهذه الاختصاصات.

«جنوب الشرقية» تستضيف اللقاء الدوري للمحافظين لتعزيز التكاملية والتنافسية

صور . من عبدالله باعلوي:

استضافت محافظة جنوب الشرقية اللقاء الدوري الثالث للمحافظين بحضور أصحاب السمو والمعالي والسعادة المحافظين، وأصحاب السعادة ولاة ولايات المحافظة وعدد من المسؤولين بالمحافظة، وذلك ضمن الجهود المستمرة لتعزيز التكاملية بين المحافظات وتبادل التجارب والخبرات بما يسهم في تحقيق تنمية مستدامة ومتوازنة تتماشى مع رؤية عُمان ٢٠٤٠.

■ متابعة عرض مشروع تطوير قرية ميبام

بدأ اللقاء بزيارة إلى وادي الشاب حيث تم استعراض الخطة التطويرية للمنطقة من خلال عرض مرئي قدمته المهندسة قدسية الوهيبية من شركة عمران تناولت فيه الجهود المبذولة لحماية البيئة الطبيعية وتعزيز السياحة البيئية المستدامة. كما قدم محمد بن جمعة المخيني مدير عام الاتصالات وشؤون المجتمع بالشركة العمانية للغاز الطبيعي المسال عرضًا تفصيليًا لمشروع تطوير قرية ميبام، الذي يجمع بين التنمية السياحية والشراكة المجتمعية، بهدف تحقيق استدامة اقتصادية وسياحية تضمن مشاركة فاعلة من المجتمع المحلي. كما قام الوفد بزيارة ميدانية إلى عدد من المواقع الثقافية والتاريخية في ولاية صور شملت متحف فتح الخير ومصنع السفن ومشروع مسار الميناء الصحي وأطلعوا على الجهود المبذولة للحفاظ على الإرث الثقافي والتاريخي وتعزيز دوره في التنمية الاقتصادية.

واختتمت الزيارة بإفتتاح الرسمي لمشروع واجهة شاطئ العيجة الذي يمثل أحد المشاريع الاستثمارية الكبرى الرامية إلى تنشيط السياحة وتعزيز المشهد الحضري بالمحافظة قام بتنفذ المشروع شركة "جريال" بالتعاون مع محافظة جنوب الشرقية، ويحتوي المشروع على مساحة تبلغ ١٦،٠٠٠ متر مربع، ويمتاز بتصميم عصري يضم ممشى حديثًا ومرافق خدمية متطورة وساحات عامة ومساحات خضراء، تعزز من جمالية الموقع وتدعم الاستدامة البيئية، فضلًا عن توفير بيئة ترفيهية متكاملة تلبي تطلعات الزوار والسكان المحليين.

«التنمية الاجتماعية» تكرم رواد المسؤولية الاجتماعية

مسقط . «الوطن» :

كرّمت وزارة التنمية الاجتماعية صباح أمس روّاد المسؤولية الاجتماعية، وذلك في ملتقى «روّاد المسؤولية الاجتماعية» الذي تنظمه الوزارة ؛ تحقيقًا لعدد من الأهداف كزيادة نشر الوعي العام حول مفهوم المسؤولية الاجتماعية، وتطوير مشاريع المسؤولية الاجتماعية وتنظيمها على مستوى يضمن تطبيقها على أكمل وجه، وإيجاد شراكات وبرامج مسؤولية اجتماعية تحقيقًا لرؤية «عمان ٢٠٤٠»، وإبراز دور المؤسسات والشركات في هذا المجال، وتسليط الضوء على تجارب القطاعات الحكومية والخاصة والغير الربحية في هذا المجال.

رعى افتتاح الملتقى معالي الدكتور خلفان بن سعيد الشعيلي وزير الإسكان والتخطيط العمراني، وحضور معالي الدكتورة ليلى بنت أحمد النجار وزيرة التنمية الاجتماعية، وعدد من المدعوين.

وقال سعادة الشيخ راشد بن أحمد الشامسي وكيل وزارة التنمية الاجتماعية: «تسعى وزارة التنمية الاجتماعية إلى تطوير مشروع حوكمة برامج المسؤولية الاجتماعية ليساهم في تحقيق رؤية «عُمان ٢٠٤٠»، وأهداف التنمية المستدامة ويتم ربط هذه البرامج والمتطلبات التنموية في مختلف المحافظات عبر منصة وطنية إلكترونية موحدة، وسيساعد هذا النظام على أن تكون عملية التواصل والتمويل وإدارة المشاريع أكثر كفاءة وفعالية وشفافية في ممارسات إدارة التمويلات الخاصة بها، ويعزز من تحقيق العدالة الاجتماعية، وإيجاد فرص العمل، وتحقيق النمو الاقتصادي المستدام».

■ تكريم روّاد المسؤولية الاجتماعية

كما تضمن الملتقى تقديم عرض مرئي بعنوان «أوفياء للمجتمع» والذي أعلن خلاله عدد من مشاريع وزارة التنمية الاجتماعية التي تنتظر الدعم نظير المسؤولية الاجتماعية لمختلف الجهات، ثم إلقاء المهندس محمد بن أحمد الغريبي مدير الشؤون الخارجية والعلاقات الحكومية والاتصالات بشركة تنمية نفط عمان كلمة استعرض خلالها تجربة شركة تنمية نفط عمان في مجال دعم مؤسسات المجتمع المدني باعتبارها ركيزة أساسية للتنمية المستدامة؛ فهي جسر رابط بين القطاعين العام والخاص، ويستهدف فئات ومجالات حيوية في المجتمع ، وقال فيها لقد كان للتاريخ الطويل والتحسين المستمر لبرنامج المسؤولية الاجتماعية بالشركة دور كبير في صقله وتطويره حتى بلغ ما هو عليه اليوم، وأن العبرة في مدى استدامة المشاريع المنفذة وتلبيتها لاحتياجات المجتمع المختلفة، أما الأهداف العامة للبرنامج فلا تخرج عن مستهدفات رؤية عمان ٢٠٤٠ وأهداف الأمم المتحدة للتنمية المستدامة ٢٠٣٠» عقب ذلك كرم راعي الحفل روّاد المسؤولية الاجتماعية، من الشركات والمؤسسات الحكومة والخاصة.

«التوفيق والمصالحة» : نجاح تسوية نحو ١٠ آلاف حالة

مسقط . «الوطن» :

كشف صالح بن سالم الرزيقي مدير دائرة شؤون لجان التوفيق والمصالحة بوزارة الداخلية: بأن لجان التوفيق والمصالحة نجحت في تسوية ما يقارب ١٠ آلاف حالة بنسبة ٨٧٪ من إجمالي الطلبات خلال عام ٢٠٢٤م، وتقوم لجان التوفيق والمصالحة في سلطنة عُمان بدورًا حيويًا في تسوية النزاعات بين الأفراد والمؤسسات، مما يسهم في تسريع حل القضايا بطرق ودية وفعالة، وتخفيف الضغط على المحاكم، وتُعد هذه اللجان أحد أبرز الوسائل البديلة لحل وإنهاء الخلافات من خلال تقديم حلول فورية وملزمة للطرفين.

وأضاف: بلغ عدد اللجان المُفعلة حاليًا ٥٣ لجنة، مع إضافة ٦ لجان جديدة خلال عام ٢٠٢٤، مما يعكس مستوى الحرص على توسيع نطاق عمل تلك اللجان، مشيراً إلى أن مجالات عمل لجان التوفيق والمصالحة تشمل القضايا الشرعية والمدنية والتجارية.

كما أوضح مدير دائرة شؤون لجان التوفيق والمصالحة بوزارة الداخلية أن لجان التوفيق والمصالحة عقدت خلال عام ٢٠٢٤ نحو ٢٦٧٥ جلسة، واستقبلت ٢٣٨٠٢ طلبًا، تم توزيعها على النحو التالي:

بلغت الطلبات المدنية (١٢٩٤٩) طلبًا، بنسبة ٥٤,٥٪ من إجمالي الطلبات، وأما الطلبات الشرعية بلغت (٥٦٠٧) طلبا، بنسبة ٢٣,٥٪، وفيما بلغت الطلبات التجارية (٥٢٤٦) طلبًا، بنسبة بلغت ٢٢٪.

أما فيما يتعلق بنتائج أعمال اللجان فقد تم الصلح في ٩٨٤٥ حالة، ما يمثل ٨٧٪ من إجمالي الطلبات، وهو مؤشر على فعالية هذه اللجان في تسوية النزاعات، وبلغت حالات عدم إتمام الصلح ١٤٤٤ حالة، بنسبة ١٣٪، موضحاً أن أسباب عدم استكمال إجراءات الصلح تمثلت في عدم حضور الخصم، وترك الطلب، والصلح خارج اللجنة، وعدم الاختصاص، وانتهاء المدة القانونية.

الحرس السلطاني العماني

إعلان مناقصة

يعلن الحرس السلطاني العماني عن طرح المناقصة التالية:

رقم المناقصة	اسم المناقصة	الدرجة	قيمة مستندات المناقصة	موعد تقديم العطاءات
٢٠٢٥/٠١م	تقديم خدمات التموين من (٢٠٢٦/٠١/٠١م) إلى (٢٠٢٨/١٢/٣١م)	الأولى وأعلى	١٥٠/- ريالا عمانيا للنسخة الواحدة لا ترد	٢٠٢٥/٠٤/١٥م

يمكن للشركات المتخصصة في المناقصة المذكورة والمسجلة في مديرية المشتريات والعقود بالمديرية العامة للمالية بالحرس السلطاني العماني والأمانة العامة لمجلس المناقصات ولديها شهادة سارية المفعول الحصول على مستندات المناقصة من (أمانة لجنة المناقصات) بقيادة الحرس السلطاني العماني بالسيب أثناء ساعات الدوام الرسمي ابتداء من يوم الاثنين ٢٠٢٥/٠٢/٢٤م ولغاية يوم الاثنين ٢٠٢٥/٠٣/٠٣م.

تسلم العطاءات في مظاريف مختومة بالشمع الأحمر معنونة باسم رئيس لجنة المناقصات بالحرس السلطاني العماني - وذلك قبل الساعة الثانية عشرة من الموعد المحدد على أن يرفق مع العطاء ضمان بنكي من أحد البنوك العاملة بالسلطنة بما قيمته (١٪) من قيمة العطاء على ألا يكتب عليه اسم صاحب العطاء أو ما يشير إليه.

لا يقبل أي عطاء بعد موعد التسليم، وللحرس الحق في قبول أو رفض أي عطاء دون توضيح الأسباب.

لجنة المناقصات - صندوق بريد ٣٨١ - البريد المركزي - الرمز البريدي ١١١

وزارة الدفاع
الخدمات الهندسية

إعلان

تدعو وزارة الدفاع المقاولين المتخصصين في الأعمال التالية والمسجلين لديها ومجلس مناقصات الدولة للمشاركة في المناقصة التالية:

رقم المناقصة	اسم المناقصة*	درجة المقاولين	آخر موعد لشراء العطاءات	موعد تقديم العطاءات	سعر المناقصة (ر.ع)
٢٠٢٥/٠٠٢	أعمال بناء - غلا	الأولى فأعلى	١٣ مارس ٢٠٢٥م	١٤ أبريل ٢٠٢٥م	٤٢٠/- ر.ع
٢٠٢٥/٠٠٣	أعمال بناء - أم الغوارف (صلالة)	الأولى فأعلى	١٣ مارس ٢٠٢٥م	١٤ أبريل ٢٠٢٥م	٣٠٠/- ر.ع
٢٠٢٥/٠٠٤	أعمال استبدال أجهزة التبريد والتكييف - مصيرة	الأولى فأعلى - المتخصصة في أعمال أنظمة التبريد والتكييف	١٣ مارس ٢٠٢٥م	١٤ أبريل ٢٠٢٥م	١٥٠/- ر.ع
٢٠٢٥/٠٠٥	أعمال استبدال أجهزة التبريد والتكييف - مسندم	الأولى فأعلى - المتخصصة في أعمال أنظمة التبريد والتكييف	١٣ مارس ٢٠٢٥م	١٤ أبريل ٢٠٢٥م	١٠٠/- ر.ع
٢٠٢٥/٠٠٦	أعمال بناء - معسكر المرتفعة	الأولى فأعلى	١٣ مارس ٢٠٢٥م	٢١ أبريل ٢٠٢٥م	٢٠٠/- ر.ع
٢٠٢٥/٠٠٧	أعمال بناء - معسكر المرتفعة	الأولى فأعلى	١٣ مارس ٢٠٢٥م	٢١ أبريل ٢٠٢٥م	٢٣٠/- ر.ع
٢٠٢٥/٠٠٨	اعمال كهروميكانيكية (خزانات مياه) — معسكر المرتفعة	الأولى فأعلى - المتخصصة في أعمال شبكات المياه	١٣ مارس ٢٠٢٥م	٢١ أبريل ٢٠٢٥م	٣٢٠/- ر.ع
٢٠٢٥/٠٠٩	أعمال بناء - مصيرة	الممتازة	١٣ مارس ٢٠٢٥م	٢١ أبريل ٢٠٢٥م	٦٠٠/- ر.ع
٢٠٢٥/٠١٠	أعمال بناء- الخوض	الممتازة	١٣ مارس ٢٠٢٥م	٢٨ أبريل ٢٠٢٥م	٦٠٠/- ر.ع
٢٠٢٥/٠١١	اعمال صيانة كهروميكانيكية (خزانات وقود) - مسندم	الأولى فأعلى - المتخصصة في أعمال صيانة خزانات الوقود	١٣ مارس ٢٠٢٥م	٢٨ أبريل ٢٠٢٥م	٣٢٠/- ر.ع
٢٠٢٥/٠١٢	أعمال بناء- معسكر المرتفعة	الممتازة	١٣ مارس ٢٠٢٥م	٢٨ أبريل ٢٠٢٥م	٧٥٠/- ر.ع
٢٠٢٥/٠١٣	أعمال بناء- معسكر جربيب (صلالة)	الممتازة	١٣ مارس ٢٠٢٥م	٢٨ أبريل ٢٠٢٥م	٨٣٠/- ر.ع
٢٠٢٥/٠١٤	أعمال استبدال أجهزة التبريد و التكييف - العذيبة	الأولى فأعلى - المتخصصة في أعمال أنظمة التبريد والتكييف	١٣ مارس ٢٠٢٥م	٢٨ أبريل ٢٠٢٥م	٣٠٠/- ر.ع

*لمزيد من التوضيح والاطلاع على تفاصيل المناقصات يرجى مراجعة البوابة رقم (١٤)

- يمكن الحصول على مستندات المناقصة الإلكترونية من مكتب أمانة لجنة المناقصات بالبوابة رقم ١٤ بمعسكر المرتفعة (في أيام الأحد إلى الخميس من الساعة التاسعة صباحاً وحتى الساعة الواحدة ظهراً) مقابل دفع المبلغ المبين أعلاه.
- يجب دفع قيمة المناقصة إلكترونياً بواسطة البطاقة الذكية أو بطاقة الائتمان (الفيزا) أو بطاقة الفيزا إلكترون (الأحد إلى الخميس من الساعة التاسعة صباحاً إلى الواحدة ظهراً).
- يرفق مع العطاء تأمين مؤقت قدره (١٪) من قيمة العطاء في صورة ضمان مصرفي أو شيك معتمد من أحد البنوك العاملة في البلاد ويعنون إلى رئيس لجنة المناقصات.
- تقدم العروض ورقياً مع النسخة الإلكترونية في مظاريف مختومة بالشمع الأحمر معنونة بإسم رئيس لجنة المناقصات ومكتوباً عليها رقم واسم المناقصة من الخارج على أن لا يكتب على المظروف اسم صاحب العطاء أو ما يشير إليه.
- يجب وضع العروض بمكتب أمانة لجنة المناقصات بالبوابة رقم (١٤) بمعسكر المرتفعة قبل الساعة الواحدة ظهراً من التاريخ المحدد لتقديم العطاءات.
- نسترعي إنتباه جميع المقاولين/الاستشاريين على أهمية تاريخ تقديم المناقصة، كما أن الوزارة لن تنظر إلى أيّه إستفسارات من المتناقصين تصل إلى الخدمات الهندسية بوزارة الدفاع قبل أسبوعين من تاريخ تقديم العطاءات المبينة أعلاه ويجب أن تكون الاستفسارات إلكترونية بصيغة مايكروسوفت وورد.
- تجدر الإشارة إلى أنه لن ينظر في أي تقديم مالم يتضمن الوثائق والمستندات التالية:

١. نسبة التعمين في المؤسسة وكشف العمال المصادق عليه من وزارة العمل (نسخة محدّثة).
٢. كشف تفصيلي مسعّر للأعمال بموجب الرسومات والمواصفات الخاصة بالمشروع.
٣. يجب تقديم جميع عطاءات المناقصة مختومة بختم المؤسسة/الشركة، نسخة ورقية لكل من استمارة المناقصة والضمان البنكي للشركة فقط، ونسخة إلكترونية لجميع مستندات المناقصة على ان يتم تقسيم المستندات الالكترونية الى ملفين:
أ. العرض المالي (فاتورة ١&٢ منفصلين عن فاتورة٣)،
ب. العرض الفني
٤. تأكيد خطي على زيارة الموقع.
٥. كافة المراسلات وردود الاستفسارات.
٦. قائمة بكافة المشاريع المنجزة خلال الخمس أعوام الماضية والمشاريع التي تنفذ في الوقت الحالي.
٧. قائمة الموردين والمقاولين من الباطن المعتمدين والمسجلين في الوزارة مع تأكيدهم بالموافقة على العمل في المشروع.
٨. شهادة التسجيل في مجلس المناقصات سارية الصلاحية.
٩. الكشوفات المالية للشركات لآخر ثلاث سنوات.

السيدة الجليلة تهنئ المعلمين والمعلمات بيومهم السنوي

مسقط . العُمانية: هنَّأت السَّيدة الجليلة حرم جلالة السُّلطان المُعظَّم . حفظها الله ورعاها . أمس المُعلِّمين والمُعلِّمات بمناسبة يومهم السنوي الذي يصادف الـ٢٤ من فبراير من كل عام.

ونصَّت التهنئة على الآتي: «يسرُّنا أن نبعثَ التهنية لكافَّة المُعلِّمين والمُعلِّمات في بلدنا العزيز بمناسبة يومهم السنوي الذي يصادف الرابع والعشرين من فبراير من كل عام، شاكرين ومُثمِّنين إسهاماتهم الدؤوبة في تطوير قدرات الطلبة وتأهيلهم بالقيَم والعلوم والمعارف بما يساعدهم على إحداث تغييرات إيجابية في المجتمع.

مُتمنِّين لهم التوفيق في أداء رسالتهم التربوية، كما نوجِّه بالغ شكرنا وعميق امتناننا لكافَّة العاملين في الحقل التربوي على جهودهم المخلصة في أداء واجباتهم العظيمة.

وكل عام والجميع بخير».

مؤتمر دولي يناقش مستجدات علاج حالات التسمم

■ المؤتمر يناقش القضايا المُلحَّة في سموم البيئة

مسقط . العُمانية: بدأت بمسقط أمس أعمال المؤتمر الـ١٤ لجمعية الشرق الأوسط وشمال إفريقيا لطب السموم «الميناتوكس» الإكلينيكي، ويناقش آخر المستجدات والأبحاث والاكتشافات العلمية المتعلقة بعلاج مختلف التسممات، بمشاركة أكثر من ١٥٠ خبيرًا من دول العالم، ويستمر ٤ أيام. رعى افتتاح المؤتمر سعادة الدكتور عبد الله بن علي العمري رئيس هيئة البيئة.

وأكّدت الدكتورة بدرية بنت علي الهطالية طبيبة استشارية ورئيسة قسم السموم بدائرة الصحة البيئية والمهنية رئيسة جمعية الشرق الأوسط وشمال إفريقيا لطب السموم رئيسة اللجنة المنظمة للمؤتمر في كلمتها على أنَّ الجمعية حققت تقدُّمًا كبيرًا منذ تأسيسها في عام ٢٠٠٩ وهناك العديد من المبادرات المثيرة المخطط لها، مثل دعم تدريب الزمالة في سموم البيئة والحصول على الشهادات المهنية في منطقة الشرق الأوسط وشمال إفريقيا، ومراقبة التعرض للمواد الكيميائية ومشاركة البيانات، وإنشاء سجل خاص بالتسمم بالحشرات، وتقديم الاستشارات الفنية لوزارات الصحة ومراكز مراقبة السموم في المنطقة.

وأشارت إلى أنَّ المؤتمر سيناقش القضايا المُلحَّة في سموم البيئة والتركيز على أحدث التحدّيات، وتعزيز التعاون، ومشاركة الرؤى القيِّمة، وإلهام الجهود المستمرة في هذا المجال.

من جانبه قال الدكتور زياد غازي المدير التنفيذي لجمعية الشرق الأوسط وشمال إفريقيا: إنَّ موضوعات المؤتمر تغطي مجموعة واسعة من المجالات المتعلقة بسموم البيئة والعمل السريرية، بما في ذلك التسممات الكيميائية، والتسمم بالحشرات، والتسمم في الرعاية الحرجة، وعلم سموم الأطفال، وإصابات الأسلحة الكيميائية والبيولوجية والإشعاعية، والإدارة الآمنة للمواد الكيميائية وغيرها.

ويشهد المؤتمر مناقشات حوارية وجلسات تتعلق بالتعرضات الكيميائية في بيئة العمل والبيئة المحيطة والتعرضات الإشعاعية والكوارث الكيميائية والإشعاعية وكيفية التعامل معها. كما سيستعرض خلاله أساسيات هذا العلم الحيوي للمستجدين في هذا التخصص وأفضل طرائق التدريب المعتمدة والبرامج الوطنية ذات الصلة.

ويتضمن المؤتمر عقد اجتماعات إقليمية لتعزيز التعاون بين دول الشرق الأوسط وشمال إفريقيا، وجلسات علمية تقنية وعروضًا بحثية يقدمها أبرز الخبراء، وحلقات عمل ومناقشات تفاعلية حول التحدّيات الناشئة في علم السموم.

وتجوَّل سعادة الدكتور عبد الله بن علي العمري رئيس هيئة البيئة راعي المناسبة في المعرض المصاحب الذي تستعرض فيه شركات متخصّصة محلية وعالمية أحدث الابتكارات في مجال التأهب والاستجابة لحالات الطوارئ السمية، إضافة إلى الملخصات البحثية والأوراق العلمية الرائدة في مجال طب السموم الإكلينيكي والكتيبات واللوحات التوعوية.

■ تكريم أحَد الدَّاعمين

افتتاح مجلس قرية إمطي بإزكي

إزكي . من يوسف المنذري:

احتفل بولاية إزكي بافتتاح مجلس إمطي، برعاية سعادة محمد بن حمد الصارمي رئيس المراسم السُّلطانية، بحضور أعضاء مجلس الدولة والشورى.

بلغت تكلفة المشروع الإجمالية أكثر من نصف مليون، حيث تمت مراعاة محتويات تفاصيل وتصاميم المجلس بين لمسات الماضي وحداثة الحاضر وتبلغ مساحته ١٦٥١ مترًا مربَّعًا.

وقال الشيخ عبدالله بن زهران السليمي إن مجلس القرية يُعَدُّ صرحًا يقوم بتعزيز الوحدة والتكاتف بين فئات المجتمع من مختلف الفئات العمرية، حيث يلتقي أبناء البلدة في كافة مناسباتهم، ويسهم المجلس في تقوية الروابط الاجتماعية والمحافظة على العادات والقيَم الأصيلة.

وتم تقديم عرض مرئي تضمَّن مراحل المشروع بعنوان (وتحقق الحلم) من تصوير ومونتاج منصور السليمي. وفي الختام تم تكريم المساهمين والداعمين للمشروع.

د. غالية بنت عامر المقرشية *

يوم المعلم العماني.. احتفاءً بالعطاء وصناعة الأمجاد

تتجلى في صباح يوم الرابع والعشرين من فبراير من كل عام تتجلي شمس المعرفة على أفق الوطن، ويشرق معها يوم المُعلِّم العُماني، ذلك اليوم الذي لا يُسطَّر في التقويم مجرد تاريخ، بل محطة للفخر والاعتزاز، ووقفة للتقدير والإجلال لمن حملوا على أكتافهم مشاعل النور، ووهبوا عقولهم لصياغة مستقبل الوطن بأحرف من ذهب.

إن الاهتمام بالمُعلِّم في سلطنة عُمان لم يكن وليد اللحظة، بل هو نهجٌ راسخٌ، ارتسمت ملامحه منذ البدايات الأولى للنهضة المباركة، واستمرَّ في عهد جلالة السُّلطان هيثم بن طارق المُعظَّم . حفظه الله ورعاه . الذي أكَّد في أكثر من مقام على مكانة المُعلِّم ودوره في تشكيل الهوية الوطنية، وتعزيز مسيرة التنمية المستدامة، وما زيارته الميمونة لمدرسة السُّلطان فيصل بن تركي، وزيارة السَّيدة الجليلة حرم السُّلطان المُعظَّم . حفظها الله ورعاها . لمدرسة جوهرة مسقط إلا ترجمة صادقة لذلك، فقد كانت تلك الزيارات نبضًا حيًّا ينبعث في شرايين كل مدرسة على هذا الوطن، ورسالة واضحة إلى كل مُعلِّم ومُعلِّمة: بأنهم أعمدة نهضة عُمان ورؤيتها، مما يعزز الشُّعور بالانتماء ويرفع سقف الطموحات لتكون البيئة التعليمية أكثر ازدهارًا ونماءً.

أيها المُعلِّم.. يا من تزرع بذور الحكمة في تربة العقول، وتصوغ من فوضى الأحرف عوالم من الإدراك والفهم شكرًا لك دون انتهاء، فأنت لست مجرد ناقل للمعرفة، بل معماريّ العقول، تبني صروح الفكر، وتغرس في النفوس قيَم الإبداع والتفكير، وتحوِّل ركام الجهل إلى قباب للمعرفة، وتنحت في صخور العزائم آمالًا تتوهج في سماء الطموح.

يوم المُعلِّم ليس مجرَّد احتفاء رمزي، بل تجسيد لاعتراف وطنيّ بجهود المُعلِّمين، وهو مناسبة تتجدّد فيها العُهود، وتترسخ فيها القيَم التي ترفع من مكانة المُعلِّم، وتُضيء طريقه بالمزيد من التقدير والتحفيز. كما أنها مناسبة تعكس رؤية القيادة الحكيمة التي تدرك أن النهضة الحقيقية تبدأ من أروقة القاعات الدراسية، وأنّ بناء الإنسان هو الأساس في بناء الأوطان، كما أن منح المُعلِّمين إجازة رسمية في يومهم السنوي خطوة مهمة تعكس مدى التقدير الذي يحظى به المُعلِّمون في سلطنة عُمان، فهي تكريم رسمي يُمنح لمن يحملون أمانة التربية والتعليم، وتقدير عملي يعبر عن الامتنان لجهودهم، وفيها يشعر المُعلِّم بالفخر، ويستشعر حجم التقدير الذي يحظى به من المجتمع والحكومة، وهي ضمن إطار أوسع لتعزيز مكانة المُعلِّم، وتوفير بيئة عمل محفزة له.

أيها المُعلِّم.. إنَّ الأمم لا تُبنى إلا بسواعد مُعلِّمين آمنوا برسالتهم، وأدركوا بأنهم حجر الزاوية في بناء الوطن، فهم من يزرعون الحُلم في عيون الأجيال، ويسقونه بعصارة علمهم وحكمتهم، حتى يُثمر واقعًا مشرقًا وحضارةً تليقُ بطموحات عُمان.

ختامًا.. إن هذا اليوم فرصة سانحة لنقف أمام مكانة هذه المهنة، ونُجدِّد العهد على أن يبقى المُعلِّم دائمًا في المقدّمة، فارسًا للكلمة، وحارسًا للفكر، وسراجًا لا يخبو نوره في دروب الأمل.

* كاتبة عمانية
مكتب الرخص المهنية للمعلمين

ختام «بازار ليما» بخصب

خصب . «الوطن»

اختتمت بنيابة ليما بولاية خصب النسخة الأولى من فعاليات «بازار ليما» بعد مشاركة واسعة وحضور جماهيري كبير وتنوع في الفعاليات والأنشطة واستمر لمدة ثلاثة أيام.

شهد المهرجان الذي يأتي ضمن فعاليات موسم الشتاء مسندم منذ يومه الأول مشاركة واسعة من أبناء محافظة مسندم، تضمَّن فعاليات اجتماعية وفنية وثقافية وترفيهية وأمسيات شعرية، وتميز بتنوع الأعمال الحرفية والتراثية والمنتجات الأسرية التي جسدت العمق التراثي والحياة الاجتماعية والعادات والتقاليد الأصيلة للمحافظة. وحقق المهرجان نجاحًا كبيرًا في مختلف الفعاليات أسهم في عدد الزوار خصوصًا في الفعاليات الحية وفعاليات المسرح.

بدء عام دراسي استثنائي بالقطاع

في خرق فاضح لوقف النار.. إسرائيل تؤجل الإفراج عن الأسرى وإطلاق نار مكثف بمناطق في غزة

القدس المحتلة . «الوطن» . وكالات:

أجلت إسرائيل إطلاق سراح الأسرى الفلسطينيين الذين كان من المقرر إطلاق سراحهم مقابل الأسرى الاسرائيليين الستة يوم أمس الأول حيث اعتبرت حركة حماس ما جرى خرقا فاضحا لوقف إطلاق النار مطالبة الوسطاء بالتدخل لإلزام إسرائيل ببنود الصفقة . حيث لم يكن قد تم الإفراج عن الأسرى حتى إعداد الخبر.

وجاء قرار تأجيل الإفراج في ظل خروقات اسرائيلية على الأرض لملف وقف إطلاق النار في اليوم الـ٣٥ حيث أطلق جنود الاحتلال النار بشكل مكثف صباح أمس اتجاه منازل الفلسطينيين شرق حي الزيتون بمدينة غزة.

كما جرى إطلاق نار مكثف بالتزامن مع حركة من الدبابات الإسرائيلية شرقي بلدة عبسان الكبيرة شرقي مدينة خان يونس جنوبي قطاع غزة، وامتد إطلاق النار ليشمل محور فيلادلفيا على الحدود مع مصر.

وأوضح التقرير الإحصائي اليومي لعدد الشهداء والجرحى جراء العدوان الإسرائيلي على قطاع غزة وصول مشافي القطاع عشرة شهداء سبعة منهم إنتشال، وشهيد متأثر بجراحه، وشهيدان جديدان بالإضافة إلى اربعة مصابين خلال ٤٨ ساعة.

في غضون ذلك انطلق أمس وفي ظل الظروف الاستثنائية التي يمر بها قطاع غزة، العام الدراسي الجديد،(٢٠٢٤/٢٠٢٥) رغم التحديات الجسيمة التي فرضتها حرب الإبادة على غزة، والدمار الهائل الذي خلفته، والنقص الكبير في الموارد والإمكانات.

وقالت وزارة التربية والتعليم انها تدرك الصعوبات التي تواجه الطلبة والمعلمين مؤكدة التزامها بضمان حق التعليم لجميع الطلاب، سواء من خلال المدارس التي لا تزال قائمة أو تلك التي تم ترميمها وتجهيزها، أو عبر المدارس والنقاط التعليمية البديلة التي أنشئت في العديد من المناطق.

وفي الضفة دفع جيش الاحتلال الإسرائيلي بدبابات صباح أمس إلى جنين وذلك ضمن الاستعدادات لتوسيع العملية العسكرية شمال الضفة.

وأفادت مصادر بأن الجيش الإسرائيلي يعتزم الدفع بدبابات في عملياته العسكرية بالضفة الغربية للمرة الأولى منذ عام ٢٠٠٠.

وذكرت قناة ١٤ الإسرائيلية، أنه «لأول مرة منذ عملية السور الواقي الإسرائيلية في الضفة يعتزم الجيش الاسرائيلي الدفع بدبابات لعملياته العسكرية بالضفة».

■ ردود فعل مستنكرة تبدو على ذوي الأسرى الفلسطينيين، بعد أن أخر الاحتلال إطلاق سراحهم الذي كان مقررا أمس الأول. «أ ف ب»

روسيا تؤكد عزمها «الثابت» على تعزيز الجيش في عالم يشهد «تغيرات سريعة»

موسكو . وكالات: أكد الرئيس الروسي فلاديمير بوتين عزمه «الثابت» على تعزيز جيشه في عالم يشهد «تغيرات سريعة»، من أجل ضمان «السيادة الحالية والمستقبلية» لروسيا.

وقال بوتين في خطاب بمناسبة «يوم المدافعين عن الوطن» في روسيا « وفي سياق التغيرات السريعة في العالم، تظل استراتيجيتنا في تعزيز وتطوير القوات المسلحة ثابتة».

وأكد «سنواصل تحسين القدرات القتالية للجيش والبحرية وجهوزيتهما للمعركة، كمكون أساسي لأمن روسيا وضمانة لسيادتها الحالية والمستقبلية».

وأكد بوتين أنه يريد تجهيز قواته المسلحة بـ«نماذج حديثة جديدة» من الأسلحة والمعدات.

من جهة أخرى، «هنأ» الرئيس الروسي في خطابه الجنود الذين يقاتلون في أوكرانيا منذ ثلاث سنوات، واصفا إياهم بـ «أبطال» «وطننا العظيم».

وأضاف «اليوم، يخاطرون بحياتهم ويظهرون الشجاعة، ويدافعون بإصرار عن وطنهم والمصالح الوطنية ومستقبل روسيا».

وفي السياق أطلقت روسيا ليل السبت الأحد ٢٦٧ مسيرة على أوكرانيا في عدد «قياسي» منذ بدء الحرب في ٢٤ فبراير ٢٠٢٢،على ما أعلن سلاح الجو الأوكراني عشية إتمام الحرب عامها الثالث.

وكتب المتحدث باسم سلاح الجو يوري إيجنات على فيسبوك «تم رصد ٢٦٧ مسيرة معادية في السماء الأوكرانية، ما يشكل عددا قياسيا لهجوم واحد» منذ بدء الحرب مشيرا إلى أن الدفاعات الجوية اعترضت ١٣٨ منها في حين أن ١١٩ مسيرة كانت للتمويه ولم تحدث أضرارا. ولم يذكر ما حل بالمسيرات العشر المتبقية.

لبنان: إسرائيل تستبق تشييع نصر الله بغارتين على الجنوب

بيروت . وكالات: شنت إسرائيل غارتين جويتين على جنوب لبنان، وفق ما أوردت الوكالة الوطنية للأعلام الرسمية، فيما قال الجيش الإسرائيلي انه استهدف منصات صواريخ.

وجاءت الغارتان قبل بدء مراسم حاشدة لتشييع الأمين العام السابق لحزب الله حسن نصر الله، الذي استشهد في ضربة إسرائيلية على الضاحية الجنوبية لبيروت في سبتمبر.

وذكرت الوكالة الرسمية أن ضربات استهدفت منطقتي صور والنبطية البعيدتين نسبيا من الحدود بين إسرائيل ولبنان.

ترامب: أميركا «قريبة للغاية» من التوصل لاتفاق بشأن المواد الخام مع أوكرانيا

واشنطن . د.ب.أ: قال الرئيس الأميركي دونالد ترامب إن أوكرانيا والولايات المتحدة على وشك التوصل لصيغة نهائية بشأن اتفاق يتعلق بالمواد الخام.

وقال ترامب في مؤتمر العمل السياسي المحافظ بالقرب من العاصمة واشنطن «أعتقد أننا قريبون للغاية من اتفاق، ومن الأفضل أن نكون قريبين من اتفاق، لان الوضع مروع» مشيرا إلى الحرب الروسية الدائرة في أوكرانيا.

وأكد ترامب على حاجة أوكرانيا لتقديم شيء مقابل الدعم المالي الذي قدمته أميركا، قائلا « أريدهم أن يمنحونا شيئا ما مقابل جميع الأموال التي قمنا بتقديمها».

الفاتيكان: البابا فرنسيس قضى ليلة هادئة بعد تعرضه لأزمة تنفسية

روما . د.ب.أ: أعلن الفاتيكان أن البابا فرنسيس قضى ليلة هادئة بعد تعرضه لأزمة تنفسية وتلقيه عمليات نقل دم السبت.

ولم يذكر المتحدث باسم الفاتيكان، ماتيو بروني، في بيان وجيز من سطر واحد، ما إذا كان البابا قد استيقظ أو تناول الإفطار.

وجاء البيان الوجيز أمس بعدما أعلن الأطباء السبت، أن البابا البالغ من العمر ٨٨ عاما والذي أزيل جزء من إحدى رئتيه عندما كان شابا، في حالة حرجة.

وتعرض البابا، لأزمة تنفسية ناجمة عن نوبة ربو طويلة أثناء تلقيه العلاج من التهاب رئوي وعدوى رئوية معقدة.

وقال الفاتيكان، إن البابا تلقى «تدفقات عالية» من الأكسجين لمساعدته على التنفس، بالإضافة إلى تلقيه عمليات نقل دم بعدما أظهرت الفحوصات انخفاض مستويات الصفائح الدموية اللازمة لتخثر الدم.

انتخابات في ألمانيا

برلين . ا.ف.ب: أدلى الناخبون الألمان بأصواتهم في انتخابات تشريعية تتصدرها المعارضة المحافظة بفارق كبير، بعد حملة شهدت بلبلة مع عودة دونالد ترامب إلى البيت الأبيض وسجلت تقدما لليمين.

ويبدو ميرتس في موقع متقدم للفوز في الانتخابات وتحويل مسار الدولة إلى خط يميني بعد الاشتراكي الديموقراطي أولاف شولتس. وتشير استطلاعات الرأي إلى فوزه بحوالى ٣٠٪ من نوايا الأصوات.

غُرفة تجارة وصناعة عُمان
OMAN CHAMBEROF COMMERCE & INDUSTRY
فرع الغرفة بمحافظة شمال الباطنة Al Batinah North Governorate Branch

إعلان مناقصة

يعلن فرع غرفة تجارة وصناعة عمان بمحافظة شمال الباطنة عن رغبته في طرح المناقصة التالية :-

رقم المناقصة	اسم المناقصة	رسوم وثيقة المناقصة (لا ترد)	الشركات المتقدمة	اخر يوم لشراء المناقصة	اخر يوم لتقديم العطاءات
٢٠٢٥/١	تنظيم وإدارة وتنفيذ منتدى صحار للاستثمار الثاني (فبراير-٢٠٢٦)	٢٥ ريالا عمانيا	الشركات المتخصصة في ادارة وتنظيم المؤتمرات و المعارض الدولية	٠٩ مارس ٢٠٢٥	٣٠ مارس ٢٠٢٥

يمكن للشركات المتخصصة الحصول على مستندات المناقصة من قسم الشؤون الإدارية والمالية بالطابق الأول بمبنى فرع الغرفة بمحافظة شمال الباطنة بصحار، اثناء الدوام الرسمي بعد دفع رسوم المناقصة.

شروط المناقصة :

إرفاق السجل التجاري ، شهادة إنتساب غرفة تجارة وصناعة ، الشهادة الضريبية، ويجب أن تكون جميع المستندات المطلوبة سارية المفعول.

تقدم العطاءات/العروض (المالي والفني) في مظاريف مختومة بالشمع الأحمر معنونة باسم -رئيس اللجنة الرئيسية للمناقصات - غرفة تجارة و صناعة عمان بمحافظة شمال الباطنة و مكتوباً عليها رقم المناقصة والموضوع وأن لا يكتب على المظروف اسم صاحب العطاء/العرض أو ما يشير إليه.

يرفق مع العطاء تأميناً مؤقتاً في صورة ضمان مصرفي أو شيك مصدق بنسبة (١٪) من قيمة العطاء مصدقاً من أحد البنوك العاملة في السلطنة ساري المفعول لمدة (٩٠) يوماً من تاريخ آخر موعد لتقديم العطاء/العرض ومعنوناً باسم غرفة تجارة و صناعة عمان. للعلم أنه لن يلتفت إلى أي عطاء/عرض لا يستوفي التأمين المؤقت.

توضع العروض/ العطاءات في صندوق المناقصات بمبنى فرع الغرفة بمحافظة شمال الباطنة بصحار بالدور الأول / قسم الشؤون الادارية والمالية

للعلم بأن الغرفة غير مقيدة بقبول أقل عطاء/ عرض و لها الحق في القبول أو الرفض من دون إبداء الأسباب.

آخر يوم لتسليم العطاءات قبل الساعة ١٢ ظهرا بتاريخ ٣٠ مارس ٢٠٢٥.

للاستفسار مع الفاضلة مريم البلوشي على الرقم: ٩١٣٨٤٢٤٣ أو البريد الإلكتروني maryam.balushi@omanchamber.om، والفاضل وليد الشامسي على الرقم: ٩٣٢٤٠٣٨٥ أو البريد الإلكتروني: waleed.shamsi@omanchamber.om

وزارة الصحة

اعلان

تدعو وزارة الصحة الشركات المتخصصة للاشتراك في المناقصة الموضحة أدناه والتي تطرح على طريق التناقص الالكتروني :

الرقم	الموضوع	آخر موعد للحصول على مستندات المناقصة	آخر موعد لتقديم العطاء	نوع الشركات	قيمة النسخة (لا ترد)
٢٠٢٥/٦٢١	عمل صيانة بمستشفى دماء والطائيين	قبل الساعة التاسعة من صباح يوم الجمعه الموافق ٠٧/مارس/٢٠٢٥م	قبل الساعة التاسعة من صباح يوم الإثنين الموافق ٣١/مارس /٢٠٢٥م	الشركات المتخصصة والمسجلة لدى مجلس المناقصات بالدرجة الرابعة	١٠ ريالات للمؤسسات الصغيرة و المتوسطة ٢٥ ريالا للشركات المحلية

- يمكن للشركات المتخصصة في مثل هذه الأعمال والحاصلة على شهادة التسجيل سارية المفعول من مجلس المناقصات بالدرجات الموضحة قرين كل مناقصة الاشتراك والحصول على المواصفات الفنية وشروط المناقصة من الموقع الإلكتروني https://etendering.tenderboard.gov.om
- الوزارة غير ملزمة بقبول اقل العطاءات او أي عطاء آخر.
- للاستفسارات المتعلقة بالمناقصات الرجاء التواصل عبر الموقع الخاص بنظام التناقص الالكتروني .

(http://etendering.tenderboard.gov.om)
Any Clarification, you may contact via
Telephone: 24402200
Email id:etenderhd@mtcit.gov.om

الوطن
AL WATAN
VOICE OF OMAN IN THE ARAB WORLD
يومية. سياسية. جامعة
تأسست عام ١٩٧١م
صوت عُمان في الوطن العربي

AL WATAN

تصدرها المؤسسة العُمانية للصحافة والطباعة والنشر والتوزيع ش.م.م

صاحب الامتياز
المدير العام رئيس التحرير :
محمد بن سليمان الطائي

الإعلانات يتفق بشأنها مع الإدارة

☎ العام: ٢٤٤٩١٩١٩ /الإعلانات ٢٤٤٩٣١٠٠ .فاكس : ٢٤٤٩١٢٨٠
www.alwatan.om
alwatan@omantel.net.om

المكتب الرئيسي
ص.ب ٤٦٣ مسقط ١٠٠
ص.ب : ١٨٨٨ السيب١١١
☎ ٢٤٤٩١٩١٩ ـ ٢٤٤٩٣٨٣٨
فاكس التحرير : ٢٤٤٩٧٥٠١

HEAD OFFICE
ADM.& ADV FAX :24-491280
EDITORIAL FAX 24-491501
TEL: 24-491919
P.O.BOX 1888, SEEB, 111.
P.O. BOX 463,MUSCAT, 113

المكاتب الاقليمية
مكتب صلالة ☎ وفاكس : ٢٣٢٩٤٢٠١
مكتب عبري ☎ وفاكس : ٢٥٦٩٠٧٠٠
مكتب نزوى ☎ وفاكس : ٢٥٤١١٢٠٢
مكتب صحار ☎ وفاكس : ٢٦٨٤٤٤٤٩

وكيل التوزيع مؤسسة العطاء للتوزيع ش.م.م
☎ : ٢٤٤٩١٣٩٩ ـ ٢٤٤٩٢٩٣٦ ـ ٢٤٤٩٦٧٤٨ ـ فاكس : ٢٤٤٩٣٢٠٠
ص . ب ٤٧٣ العذيبة ١٣٠
email:alatta@omantel.net.om

مراسلو الوطن في الخارج:
مصر . لبنان . الأردن . اليمن . سوريا . العراق . الجزائر . المغرب . الكويت . الامارات . البحرين . قطر . السعودية . روسيا . اميركا . بريطانيا . فرنسا . المانيا . تونس .

الاراء والمقالات المنشورة بالجريدة لا تعبر بالضرورة عن رأي «الوطن»

يوم نحتفل فيه بالعقول التي تصنع الغد

رأي الوطن

الوطن AL WATAN 55 عاما

في الرَّابع والعشرين من فبراير من كُلِّ عام، تحتفي سلطنة عُمان بيوم المُعلِّم العُماني، في لفتة وفاء وتقدير لِمَن يحملون مشعل العلم ويُنيرون دروب الاجيالن فهذَا اليومِ ليس مجرَّد مناسبة احتفاليَّة، بَل هو رسالة تعكس الدَّوْر العظيم للمُعلِّم في تشكيل وعي المُجتمع وصياغة مستقبله، فالتَّعليم هو اساس التَّنمية، والمُعلِّم هو القلب النَّابض لهذه المَسيرة، لا يقتصر دَوْره على نقل المعرفة، بل يتعداه الى بناء شخصيَّة الطلاب وغرس القيَم والمبادئ الَّتي تصنع منْهم قادة المستقبل، لذا فتاثير المُعلِّم يمتد الى ما هو ابعد من الفصول الدراسيَّة، فهو يُشكِّل وجدان الافراد، ويَبني جسورًا من الفكر والإبداع تُسهم في نهضة الوطن. ومن هذا المنطلق يعكس الاحتفاء بهذه الفئة ايمان المُجتمع بأنَّ نهضة الأُمم تبدأ من مُعلِّميها، فَهُم الحصن الَّذي يحمي الهُويَّة الوطنيَّة، وهُم الشُّعلة الَّتي تُنير العقول وتجعلها أكثر قدرة على مَواجهة التَّحدِّيات بروح منفتحة وإصرار لا يلين.

تتجلى رؤية طموحة تجعل التَّعليم محورًا أساسًا للتَّطوُّر، تحت القيادة الحكيمة لحضرة صاحب الجلالة السُّلطان هيثم بن طارق المُعظَّم . حفظه الله ورعاه ،. ما يضع مسؤوليَّة مضاعفة على كاهل المُعلِّمين، ففي عالَم متغيِّر أصبح المُعلِّم مطالبًا بمواكبة أحدث الأساليب التَّربويَّة، ومزج الإرث الثَّقافي العُماني مع متطلبات العصر الحديث، ولم يَعُدْ دَوْره يقتصر على التَّلقين، بل أصبح صانعًا للعقول، محرِّكًا للإبداع، وداعمًا للمهارات لدَى الطُّلاب، وهذه المُهمَّة تتطلب صبرًا وتفانيًا، لكنَّها أيضًا تمنح المُعلِّم مكانةً خاصَّة؛ باعتبارِه الرَّكيزة الأساسيَّة الَّتي تقف عَلَيْها منظومة التَّعليم والتَّطوير. فالمُعلِّم اليوم ليس مجرَّد ملقِّن للمعلومات، بل هو قائد تربوي يرشد الطُّلاب نَحْوَ بناء شخصيَّات مُستقلَّة وواعية، قادرة على تحقيق طموحات الوطن والمُجتمع، وهذه المسؤوليَّة تتطلب دعمًا مستمرًّا من المؤسَّسات التَّعليميَّة، لضمان حصول المُعلِّم على بيئة عمل محفِّزة تساعده على تقديم أفضل ما لدَيْه.

إنَّ التَّحدِّيات الَّتي يواجهها المُعلِّم العُماني اليوم تتطلب استعدادًا دائمًا للتَّعلُّم والتَّكيُّف مع أساليب التَّعليم الحديثة، فالتكنولوجيا قلبتْ موازين التَّعليم التَّقليدي، وأصبح على المُعلِّم أنْ يدمجَ بَيْنَ الوسائل الرَّقميَّة والنَّهج التَّفاعلي لضمان تجربة تعليميَّة ثريَّة ومُلهمة. وهنا يأتي دَوْر برامج التَّدريب والتَّطوير المستمرَّة الَّتي تُسهم في تمكين المُعلِّمين من أدوات العصر، وتزويدهم بالمهارات الَّتي تساعدهم على تحفيز طلَّابهم وتحقيق أفضل النَّتائج، فنجاح العمليَّة التَّعليميَّة لا يعتمد فقط على المناهج والمقرَّرات، بل على قدرة المُعلِّم على استثمار موارده الفكريَّة والعاطفيَّة لخلق بيئة تعليميَّة تشجِّع على الابتكار والاستكشاف. فالمُعلِّم الَّذي يواكبُ التَّطوُّرات التقنيَّة يُصبح قادرًا على تقديم محتوى تعليمي أكثر تشويقًا، يساعد الطُّلاب على التَّفكير النَّقدي وحلِّ المُشْكلات، بدلًا من مجرَّد استيعاب المعلومات دُونَ تطبيقها في الواقع العملي.

ولعلَّ أيَّ نظام تعليمي قوي لا يكتمل دُونَ بيئة داعمة تُقدِّر جهود المُعلِّم، وتوفِّر له الإمكانات الَّتي تساعده على أداء رسالته بأفضل صورة، فالتَّكريم الحقيقي للمُعلِّم لا يكمن فقط في الاحتفاء به ليوم واحد، بل في خلق ثقافة مُجتمعيَّة تُدرك قيمته وتَضْمن له الدَّعم والتَّقدير المستمر، وَهو ما يَجبُ أنْ ينعكسَ علَى السِّياسات التَّعليميَّة، وبرامج التَّحفيز، وتوفير بيئَة عمل محفِّزة. فالمُعلِّم العُماني هو بوصلة المستقبل، ودَوْره في بناء الأجيال القادمة لا يقلُّ أهميَّة عن أيِّ عنصر آخر في مَسيرة التَّنمية، لذا فإنَّ الاستثمار في المُعلِّم هو استثمار في الوطن، ومستقبل عُمان سيظلُّ مشرقًا طالَما أنَّ هناك مُعلِّمين مُخلصين يحملون شعلة المعرفة وينقلونها بكُلِّ حُبٍّ وإخلاص، فكُلُّ طالب نَاجَح، وكُلُّ إنجاز يُحققه أبناء الوطن، يقف خلْفَه مُعلِّم آمَنَ بقدراتهم، وكرَّس جهوده ليصنعَ منْهم قادةً للمستقبل، مُسلَّحين بالعلم والقِيَم، ومؤهَّلين للمشاركة في بناء مُجتمع متقدِّم ومزدهر.

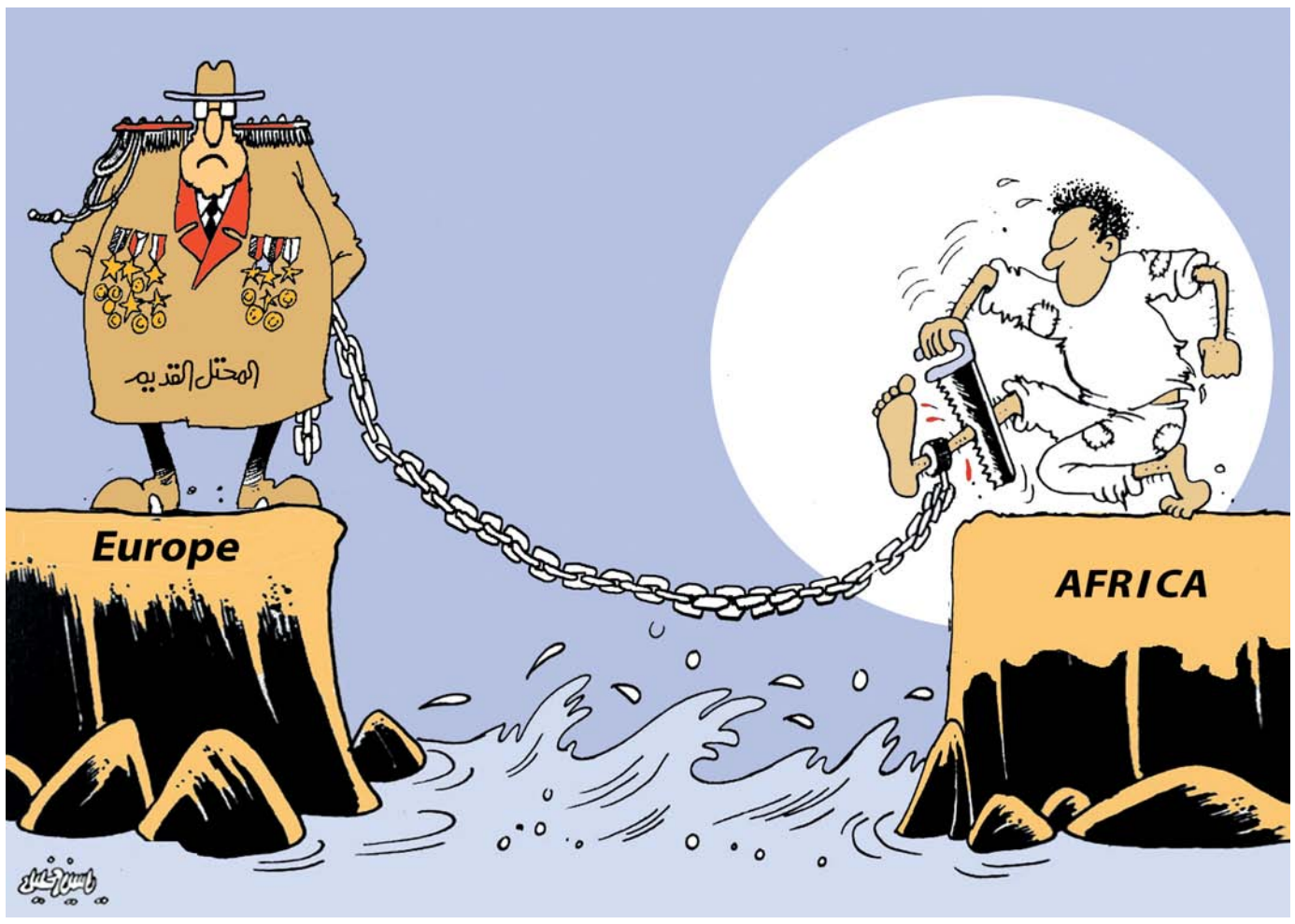

البديل الواقعي

لكن تبقى هناك تحدِّيات لهذه الخطَّة أوَّلها التَّمويل والَّذي لم يتَّضحْ طبيعته والجهات الَّتي ستتولاه خلال تنفيذ الخطَّة، وتحدٍّ آخر يتمثل في إدارة غزَّة..

■ هيثم العايدي
كاتب صحفي مصري
Aydi007@yahoo.com

تُمثِّل الخطَّة المصريَّة العربيَّة لإعادة إعمار غزَّة بعد العدوان «الإسرائيلي» على القطاع البديل الواقعي للطَّرح الأميركي «الإسرائيلي» بشأن تهجير الفلسطينيِّين من القطاع وتحويله إلى ما يُسمَّى (الريفيرا الجديدة) خصوصًا وأنَّ ما تداولته وسائل الإعلام بشأن ملامح هذه الخطَّة يدعم قابليَّتها للتَّنفيذ مع الإقرار بوجود تحدِّيات تستدعي العمل لتجاوزها.

فمع لا معقوليَّة الطَّرح الأميركي بالتَّهجير والَّذي يناقض طبيعة الأمور بشأن كيفيَّة نزع ملكيَّة الأرض من أصحابها واستحالة تهجير سكَّان غزَّة، فضلًا عن الرَّفض القاطع من الدَّولتَيْن اللَّتيْن قال الطَّرح الأميركي إنَّه سيتمُّ تهجير الفلسطينيِّين إليْهما وهما مصر الأردن .. فإنَّ الخطَّة المصريَّة العربيَّة جاءتْ لتؤكِّدَ إمكانيَّة القيام بعمليَّة إعادة مع بقاء الفلسطينيِّين على أرضهم، بل ومشاركتهم في هذه العمليَّة.

وتَقُومُ الخطَّة على ثلاث مراحل تُنفَّذ على فترة من ثلاث إلى خمس سنوات، حيث إنَّ المرحلة الأولى والَّتي تستمرُّ ستَّة أشْهُر تتضمَّن إزالة الرُّكام وتوفير منازل متنقلة للسكَّان مع استمرار تدفُّق المساعدات الإنسانيَّة.

وتحدد خلال هذه الفترة (٣) مناطق آمنة داخل غزَّة لإعادة توطين الفلسطينيِّين، وسوف تشارك أكثر من (٢٠) شركة مصريَّة ودوليَّة في إزالة الأنقاض وإعادة بناء البنية الأساسيَّة للقطاع.

أمَّا المرحلة الثَّانية فتتطلَّب عقْد مؤتمر دولي لإعادة الإعمار، وتتضمَّن المرحلة الثَّالثة إطلاق مسار سياسي لتنفيذ حلِّ الدَّولتَيْن تمهيدًا للتَّهدئة المستدامة.

ووفقًا لما ترشح عن هذه الخطَّة فإنَّها تتضمن تشكيل «إدارة فلسطينيَّة غير منحازة لأيِّ فصيل تضمُّ خبراء وتتبع سياسيًّا وقانونيًّا السُّلطة الوطنيَّة الفلسطينيَّة، مع وجود قوَّة شُرطيَّة تابعة للسُّلطة الفلسطينيَّة مع جهود للتَّدريب والمساعدة وتقديم المشورة.

كما أنَّ الولايات المتَّحدة لم تُبدِ ردود فعل سلبيَّة إزاء الخطَّة حتَّى الآن؛ إذ قال المبعوث الأميركي إلى الشَّرق الأوسط ستيفن ويتكوف إنَّ خطَّة ترامب لغزَّة لا تهدف إلى تهجير الفلسطينيِّين، وإنَّ الحديث عن مستقبل غزَّة يتحول نَحْوَ كيفيَّة إيجاد مستقبل أفضل للفلسطينيِّين.. وإنَّ تعليقات ترامب بشأن غزَّة تعلَّقت بشكل أكبر بتجربة حلول مختلفة عن تلك المقترحة على مدَى السَّنوات الخمسين الماضية.

لكن تبقى هناك تحدِّيات لهذه الخطَّة أوَّلها التَّمويل والَّذي لم يتَّضحْ طبيعته والجهات الَّتي ستتولاه خلال تنفيذ الخطَّة، وتحدٍّ آخر يتمثل في إدارة غزَّة، وهل سيتمُّ تطبيق المقترح بشأن لجنة الإدارة أم لا؟ وهو ما سيتَّضح في الأيَّام القادمة.

أصداف

وليد الزبيدي
كاتب عراقي
wzbidy@yahoo.com

من الظلام ضد الظلام

رواية «موسيقى سوداء» للصَّديق الكاتب والرِّوائي والأستاذ الجامعي في جامعة الموصل في العراق، الدكتور نجمان ياسين، توثِّق للأفعال البشعة الَّتي ارتكبتها قوَّات الاحتلال الأميركي بحقِّ العراقيِّين.

يكشف المؤلِّف في روايته العديد من الحقائق السوداء، ويبعث برسائل عديدة لجهات كثيرة في مقدِّمتها ضمير الإنسانيَّة الَّذي لا يتحرك لمحاسبة هؤلاء المُجرمين.

من بَيْن أهمِّ المعلومات الَّتي يكشفها ويوثِّقها في روايته وجود مُحقِّقين ومُعذِّبين ومُجرمين» إسرائيليِّين» مع القوَّات الأميركيَّة في العراق، فقد كانوا مثل الكلاب المسعوَرة في تعذيبهم للأسرى العراقيِّين، ويرددون في التَّحقيق والتَّعذيب أنَّ العراقيِّين قتلوا سبعة وعشرين «إسرائيليًّا» وأنَّهم أسقطوا مروحيَّتيْن، هذه المعلومات سمعتْها من الكثير من الرِّجال الَّذين اعتقلتهم قوَّات الاحتلال الأميركي، لكن . وحسب اطِّلاعي ومتابعتي . أوَّل مَنْ يوثِّقها في عمل أدب هو الدكتور نجمان ياسين.

عندما دهمَتْ بيته في مدينة الموصل يوم الخامس عشر من تشرين الثَّاني في العام ٢٠٠٣، بعد نصف ساعة من الإفطار كانوا يعرفون أنَّه استاذ جامعي ومؤلِّف وشخصيَّة مرموقة، لكن كُلَّ ذلك لم يشفعْ له أمام الوحوش، واعتقلوه أمام أفراد عائلته ليسلِّموه للوحدة «الإسرائيليَّة».

هذا العمل الرِّوائي ليس من أدب الخيال أو تصويرًا لوقائع سمع بها المؤلِّف من الآخرين، إنَّما يروي ما حصل له شخصيًّا في سجون «الإسرائيليِّين» والأميركيِّين في العراق، يقول: خرجتُ من السِّجن لأُجرِيَ عمليَّتيْن جراحيَّتيْن، وخرجتُ لأكتبَ هذا العمل الأدبي الَّذي يؤرِّخ لصبوات وتجليات وتقلبات روح تمسَّك بجذور مياه العراق، هو إذا عمل ينطلق من الظَّلام ضدَّ الظَّلام ليدقَّ عنقَه الغليظ ويحتفي بكبرياء القلب البَشري.

بعمله المؤلم والرَّصين لا يتحدث دكتور نجمان ياسين عن نَفْسه وآلام التَّعذيب فقط، يرسم دقائق اللَّحظات الجحيميَّة الَّتي عاشها مئات الآلاف من العراقيِّين والعراقيَّات وحتَّى الأطفال، على أيدي دعاة «الحضارة والديمقراطيَّة» وحوش الجيش الأميركي و«الإسرائيلي».

رحلة بل رحلات متداخلة ومتشعِّبة يجمع فيها المؤلِّف اللُّغة وما تكتنزه ويغوص عميقًا في مشاعر النَّفْس البَشريَّة، الدِّماء تغطي وجْهَه وبقيَّة أجزاء جسده، الوقوف معصوب العينَيْن ومكبَّل اليدَيْن في العراء تحت المطر، طيلة اللَّيل والبرد يسجنه بكُلِّ ما أوتي من غضب وتعب وألم.

ماذا يقول هؤلاء المُجرمُون لأنْفُسهم ولعوائلهم وبعد ذلك لأحفادهم، ابتداء من الزَّعيم الأكبر في البيت الأبيض وصولًا إلى المجنَّدات والمجنَّدين الأوباش الَّذين مارسوا كُلَّ هذا الإجرام بحقِّ العراقيِّين، في كُلِّ بيت، تركوا الجروح والمشاهد البشعة، وألصقوا حقدًا عميقًا في قلوب الأطفال، الَّذين كبروا وما زالوا يتحدثون عن ذلك الإجرام اليومي.

في كُلِّ مقبرة آلاف الضَّحايا الَّذين قتلهم الأميركان بأسلحتهم أو الَّذين ماتوا تحت التَّعذيب البشع، وعشرات الآلاف من الَّذين تتنقل عاهاتهم معهم نتيجة التَّعذيب في كُلِّ مكان.

يرسم الرِّوائي الكثير من لوحات الرَّفض ومقاوَمة الأطفال العراقيِّين إلى جانب المقاومين الأفذاذ، (الجنود الأميركان يلوِّحون للنَّاس بأيديهم، يرمي بعضهم الحلوى على صبية المحلَّة، يتقدم أحَد صبية المحلَّة، يلتقط كيس الحلوى ويرفعه عاليًا ليبصرَه الأميركان، ويرميه في برميل القاذورات) رواية موسيقى سوداء . الصَّفحة (٧٨).

رواية عراقيَّة لمقاوِم عراقي بدرجة أستاذ جامعي الدكتور نجمان ياسين.

مصادر النزاع وتفسير القوى المحركة لشؤون الأمن العالمي

« ويبدو أنَّ الدَّافع إلى خوض الحرب لم يتغيَّرْ كثيرًا على امتداد تاريخ التَّطوُّر البَشَري، ولكن درجة العنف ظلَّت تتصاعد في الألفيَّات الأخيرة بشكل مترادف مع حجم المُجتمعات المتحاربة ومستوَى ما تمتلكه من تكنولوجيا.»

محمد بن سعيد الفطيسي
باحث في الشؤون السياسية والعلاقات الدولية
رئيس تحرير مجلة السياسي – المعهد العربي للبحوث والدراسات الاستراتيجية
azzammohd@hotmail.com
@ MSHD999

يجد المتتبع لتلك التَّوَجُّهات الكبرى الَّتي حدثتْ في النِّظام العالَمي (العقد الثَّالث من القرن الـ٢١) والَّتي كان لها الدَّوْر الأبرز والأهم في توجيه خريطة العالَم الجيوسياسيَّة والجيواقتصاديَّة الرَّاهنة. تحديدًا منذ العام ٢٠٠١م. يلحظ وبكُلِّ وضوح مع مطلع العام ٢٠٢٥ الكثير من المتغيِّرات في خريطة السِّياسة الدّوليَّة، وعلى رأسها توسّع الاهتمام من جديد بمركز الثّقل الجيوبوليتيكي التَّاريخي، أقصد منطقة الشَّرق الأوسط، تحديدًا المناطق الَّتي تحتوي على ما تبقَّى من مخزونات النِّفط ومصادر الطَّاقة.

هذا الأمْر يعكس الأهميَّة المتنامية للقوَّة الصناعيَّة والأبعاد الاقتصاديَّة للأمن والَّتي بكُلِّ تأكيد لم تتوقفْ منذُ نهاية الحرب العالَميَّة الثَّانية، حيثُ يتبيَّن أنَّ «ثمَّة إيمانًا بأنَّ المعالم المُحدّدة للقوَّة والنُّفوذ قد تغيَّرت، ففي حين كان يعتقد في الماضي أنَّ القوَّة القوميَّة تكمن في امتلاك ترسانة جبَّارة والحفاظ على منظومات تحالفات موسَّعة، فإنَّها في الوقت الحالي ترتبط بالديناميَّة الاقتصاديَّة ورعاية الابتكار التكنولوجي. ولممارسة الزَّعامة في العصر الحالي يتوقع من الدوَل أن تمتلكَ اقتصادًا وطنيًّا قويًّا، وأن تتفوقَ على الدوَل الأخرى في سلع التقنيَّة العالية وتصديرها».

وفي هذا السِّياق يقول لايرا تشيرنوس في مقال له بعنوان (تغيُّر مناخي خطير يدفع البنتاجون إلى الجنون) إنَّه: كُلَّما وجَدَ البَشَر أنْفُسهم مضطرّين إلى الاختيار بَيْنَ الموت جوعًا أو الإغارة، فإنَّهم سيختارون الأخيرة، لذلك عَلَيْنا أنْ نفترضَ أنَّه: إذا كان العالَم سيتعرض لتغيير حادٍّ في المناخ في العقود القليلة القادمة. رُبَّما هذا المناخ لن يكُونَ شتاء جليديًّا أو تمدُّد ثقب الأوزون بقدر ما سيكُونُ شتاء طويلًا في أسعار النِّفط سيؤدِّي إلى نتائج كارثيَّة على الدوَل والشُّعوب .، فإنَّ النَّمط القديم التَّالي سيَعُودُ إلى الظُّهور، وهو اندلاع حروب شاملة يائسة حَوْلَ الغذاء والماء والطَّاقة، وقد تَعُودُ الحرب مرَّة أُخرى لترسمَ حدود الحياة والموت.

كما يُشير ريموند سي. كيللي وهو عالم في الانثروبولوجيا في دراسته الموسومة «مُجتمَعات السِّلم وأصل الحرب» إلى أنَّ الحروب غالبًا ما تُخاض للسَّيطرة على الموارد، حتَّى في أكثر المُجتمعات البَشَريَّة بساطة، ويورد كيللي . على سبيل المثال . ملخَّص وصف أتى به عالِم الانثروبولوجيا الوصفيَّة ايه. آر. رادكليف . براون في الثلاثينيَّات من القرن الـ(٢٠) لاثنين من قبائل سكَّان أستراليا الأصليِّين: .... عِندَما كان يأتي فريق من الصيَّادين أو جامعي العسلِ من قبيلة ما إلى مكان لصيدِ البَر أو البحر أو إلى شجرة عَلَيْها قرص عسل فيجد فريقًا من الصيَّادين أو جامعي العسل من قبيلة أخرى قد سبقَه إلى المكان ينشب صراع بَيْنَ الفريقَيْن وينتهي باستحواذ أكبرهما بقوَّة السَّلاح على الموارد المتنازع عَلَيْها.

ويوثِّق كيللي في كِتابه تطوُّر الصِّراع المنظَّم بدءًا من الغارات البسيطة وحوادث قتل الثَّأر إلى حروب الدوَل الَّتي تحصد ألوف الأرواح. ويبدو أنَّ الدَّافع إلى خوض الحرب لم يتغيَّرْ كثيرًا على امتداد تاريخ التَّطوُّر البَشَري، ولكن درجة العنف ظلَّت تتصاعد في الألفيَّات الأخيرة بشكلٍ مترادف مع حجم المُجتمعات المتحاربة ومستوى ما تمتلكه من تكنولوجيا.

على ضوء ذلك يتَّضح بأن الأهميَّة المحوريَّة والثِّقل الجيواقتصادي والمحرِّك الأقوى للأمن العالَمي في المستقبل القائم والقادم، وكذلك المصدر الأعظم للقوَّة والسُّلطة والنُّفوذ السِّياسي في العقود القادمة من جهة، والسَّبب الأكبر والأبرز للصِّراعات والحروب والتَّدخُّلات في الشُّؤون الدَّاخليَّة للدوَل في القرن الـ(٢١) من جهة أخرى، سيرتكز حَوْلَ مصادر الطَّاقة بوجْهٍ عامٍّ والنِّفط على وجْه الخصوص.

صحيح أنَّ المنافسة على الموارد الاقتصاديَّة والَّتي يقع على رأسها النِّفط لن تثبتَ بالطَّبع أنَّها المصدر الوحيد للصِّراع في القرن الحادي والعشرين. وصحيح كذلك «أنَّه لن يكُونَ العامل الوحيد أو الشَّيء الكبير الأوحد كما يُسمِّيه توماس فريدمان من صحيفة «ذا نيويورك تايمز»، ولكن من الواضح تمامًا بأنَّه لن يكُونَ من الممكن كذلك» تفسير القوى المحرِّكة لشؤون الأمن العالَمي . في الحاضر والمستقبل . بِدَونِ الاعتراف بالأهميَّة المحوريَّة للمنافسة على الموارد بالنِّسبة لكُلِّ بلد تقريبًا في العالَم، حيث أصبحَ السَّعي وراء الموارد السِّياسيَّة وحمايتها سِمة كبرى في تخطيط الأمن القومي، كما أنَّ قضايا الموارد تُظهر أهميَّتها أيضًا في التَّنظيم والنَّشر والاستخدام الفعلي لكثير من القوَّات العسكريَّة في العالَم، في حين أنَّ التَّنافس على الموارد قد لا يكُونُ الشَّيء الكبير الواحد الَّذي يكمن في صميم كافَّة العلاقات الدّوليَّة، فإنَّه يساعد على تفسير الكثير ممَّا يحدُث في العالَم اليوم».

قفزات في الظلام

بَيْدَ أنَّ هذا التَّفرُّد وهذه النَّرجسيَّة المُفرطة يُمكن أن تَقُودَ إلى ما لا تُحمد عقباه من نتائج ومعطيات، خصوصًا عِندَما تعبثُ النَّرجسيَّة مع مصائر شعوب مظلومة لها من رصيد الكفاح التَّحرُّري عشرات السِّنين..

أ.د. محمد الدعمي
كاتب وباحث أكاديمي عراقي

حتَّى قَبل أن يرتقيَ دونالد ترامب إلى الغرفة البيضويَّة في البيت الأبيض، نلاحظ أنَّه عمل جاهدًا على تقديم نَفْسه للجمهور الأميركي، بل وللعالَم بأسْره، على أنَّه «حلَّال المشاكل»، الزَّعيم القادر بضربة «عصا سحريَّة» أن يحلَّ أكثر المشاكل العالَميَّة المزمنة تعقيدًا واستعصاءً، أي تلك المشاكل والأزمات الَّتي أضنَتْ كبار قادة العالَم عَبْرَ عقود طوال، كمُشْكلة الصِّراع الفلسطيني . «الإسرائيلي»!

ولا رَيْب، بأنَّ فكرته الجوهريَّة مستوحاة من تقديم نَفْسه على شل «سوبرمان» Superman، الرَّجل الخارق الَّذي يلاحق الأزمات والمشاكل أينما كانتْ أو وُجدَتْ على سبيل حلِّها وأن يضعَ الأشياء في نصابها الصَّحيح. والحقُّ، فإنَّه من زاوية معيَّنة مبرّر ومحقٌّ في هذا النَّزق وفي هذه النَّرجسيَّة الَّتي رافقَتْه مذ شبَّ حتَّى شاب، خصوصًا مع ما أُوتي له من أدوات وفرص، ليس في موقعه على رأس أغنى وأقوى دَولة بالعالَم فقط، ولكن كذلك في خضمِّ معطيات عصر جديد قائم على التَّسليم العالَمي بنظام القطب الواحد، بعد تقهقر كُلٍّ من روسيا وأوروبا الغربيَّة أمام صعود نجم «العمِّ سام» Uncle Sam إلى عنان السَّماء.

بَيْدَ أنَّ هذا التَّفرُّد وهذه النَّرجسيَّة المُفرطة يُمكن أن تَقُودَ إلى ما لا تُحمد عقباه من نتائج ومعطيات، خصوصًا عِندَما تعبثُ النَّرجسيَّة مع مصائر شعوب مظلومة لها من رصيد الكفاح التَّحرُّري عشرات السِّنين، كالشَّعب الفلسطيني الشَّقيق.

إنَّ تحجيم مُشْكلة كمُشْكلة الشَّعب الفلسطيني المغصوبة أراضيه، بل وحتَّى الشَّعب الأوكراني بهذه الطَّريقة النَّزِقة والاندفاعيَّة العمياء لا يُمكن أن تفضيَ إلى حلٍّ مقبول ودائم في نهاية المطاف، خصوصًا وأنَّ اعتداد ترامب المُفرط بنَفْسه لا يُمكن أن يقنعَ «الجنرال»، كما يُطلق ترامب هذه الصِّفة على الرَّئيس المصري السيسي، أن يضيفَ إلى سكَّان مصر الَّتي تنوء بأعباء فائض سكَّاني مول، أقول لا يُمكن أن يقنعَه بإضافة جزء من سكَّان فلسطين، وإن على نَحْوٍ مؤقَّت، ناهيك عن تجاوز ترامب القيادات العربيَّة جمعاء باقتراحه نقْلَ شَعب كامل من أرضه وأرض أجداده إلى بقاع أخرى، وإنْ عزَّتْ تلك الأرض على هذا الشَّعب المغلوب على أمْره!

إنَّ النَّزق والاعتباطيَّة والاندفاعيَّة الَّتي ميَّزتْ أفكار وقرارات الرَّئيس دونالد ترامب لا يُمكن أن تكُونَ مقبولةً من كُلِّ الأطراف، حتَّى وإن كانتْ مقبولةً ومشجّعة من قِبل أغنى رجُل في العالَم، من أمثال إيلون ماسك!

شرايع

خميس بن حبيب التوبي
khamisaltobi@yahoo.com

ترامب يهاجم زيلينسكي .. رسالة لمن يهمه الأمر

مَنْ يقف عِندَ الاتِّهامات الَّتي كالَها الرَّئيس الأميركي دونالد ترامب ضدَّ نظيره الأوكراني فولوديمير زيلينسكي . رغم شهور العسل الَّتي جمعت الأخيرَ بالرَّئيس الأميركي الزَّائل جو بايدن . لا بُدَّ له أنْ يقفَ عِندَ الحقيقة الثَّابتة وهي أن لا حليف ولا صديق للولايات المُتَّحدة سوى كيان الاحتلال الصُّهيوني، وما يجمع بَيْنَ الولايات المُتَّحدة وبقيَّة دوَل العالَم هو علاقات عامَّة وعلاقات مصالح ليس إلَّا، وإذا ما وجدتْ أميركا أنَّ مصلحتَها ضائعةٌ وغير متحقِّقة من وراء مَن يُقدِّم نَفْسَه حليفًا أو صديقًا لها تبيعُه في سُوق النَّخاسة بكُلِّ سهولة، ولا تلوي على شيء، وتُصبح ورقته محروقة، والتَّاريخ الحديث يشهد على ذلك بتقديمه نماذج، أقربها في فترة ما سُمِّي بـ«الرَّبيع العربي» حيثُ تصدَّرتْ المشهدَ أسماءٌ وشخصيَّات ثمَّ غادرته بعد فشلها في إنجاز المصالح والأهداف والمُخطَّطات الأميركيَّة. وفي الحالة الأوكرانيَّة يُمكن لأوروبا الَّتي انقادتْ خنوعًا وانصياعًا للأميركي أنْ تتضاعف فاتورتها الباهظة الَّتي كلَّفها الانسياق غير المُتعقِّل والمُتبصِّر وراء الأميركي، فتخسر ما ضخَّته من أموال هائلة وأسلحة، لدرجة أنهكتْ خزينتَها وأفرَغَتْ مخازنَ أسلحتها، بالإضافة إلى خسارتها الغاز الرُّوسي بسعره الرَّخيص في مقابل ما تتكلَّفه من أسعار لتأمين وصول الغاز الأميركي؛ أي أنَّ من الوارد أنْ تذهبَ كُلُّ الرِّهانات الَّتي بَنَتْ أوروبا عَلَيْها خنوعها مع الرِّيح وتَعُودُ من المعركة الدَّائرة بخُفَّي حُنَيْن.

وقال ترامب في منشور على وسائل التَّواصُل الاجتماعي: «يَجِبُ على الديكتاتور الَّذي حكَم بِدُونِ انتخابات، زيلينسكي، أنْ يتحركَ بسرعة وإلَّا لن تبقَى له دَولة». وأضاف ترامب أنَّ زيلينسكي «رُبَّما يريد أنْ يبقيَ قطار الأموال السَّهلة» مستمرًّا، في إشارة إلى المساعدات الأميركيَّة والدَّعم العسكري والاقتصادي لأوكرانيا خلال الحرب مع روسيا، الَّتي بدأتْ قَبل ثلاث سنوات تقريبًا.

وفي المنشور ذكَرَ ترامب أنَّ «الولايات المُتَّحدة أنفقتْ أكثر من (٢٠٠) مليار دولار أكثر من أوروبا» لدعم أوكرانيا.

ووفقًا لمعهد «كيل»، أسهمَتْ أوروبا ككُلٍّ بمبلغ (١٣٨) مليار دولار في المساعدات الماليَّة والإنسانيَّة والعسكريَّة، مقارنةً بـ(١١٩) مليار دولار من الولايات المُتَّحدة.

وبغَضِّ النَّظر عن صدق أو كَذب ما كالَه ترامب من اتِّهامات عنيفة ضدَّ نظيره الأوكراني لاحتمال أنَّ هذه الاتِّهامات مقصودة لذاتها لمغازلة الطَّرف الرُّوسي واستمالته وتليينه للموافقة على أشياء بعَيْنها، فإنَّ الرَّئيس ترامب يتصرَّف بعقليَّة التَّاجر المُحتكر وغير السَّمح، وليس بعقليَّة السِّياسي المُحنَّك. وعَلَيْه، لا أحَد سيتفاجأ بأنَّ ترامب سيحصل على ما يريده من أوكرانيا تحديدًا، حيث سيكُونُ الحَلْبُ على أُصوله، سواء لجهة سَعْي ترامب لاسترجاع الأموال الأميركيَّة الَّتي دُفعتْ لتَمويل الحرب في أوكرانيا، الَّتي قدَّرها بـ(٢٠٠) مليار دولار، أو لجهة الاستيلاء على الثَّروات المعدنيَّة والطَّبيعيَّة.

تُوصَفُ الصَّداقة مع الولايات المُتَّحدة الأميركيَّة بأنَّها عبءٌ وشَر، والعداوة معَها بأنَّها عبءٌ وشَر، وهذا الوصفُ هو حقيقةٌ كالشَّمس في رابعة النَّهار، حيث أدخلتْ واشنطن بالوكالة مَنْ تَصفُهم بالأصدقاء والحُلفاء مع مَنْ تَصفُهم بالأعداء في أُتون معاركها لتجنيَ بعد ذلك الثِّمار بعد التَّضحيَّة بهم. لذلك الحكمة اليوم مطلوبة في التَّعامل مع القضايا الدَّاخليَّة والدّوليَّة، لا سيَّما حين يكُونُ الرَّئيس في القوَّة العظمى كالمنشار «طالع يأكل نازل يأكل»، ولا يؤمن بالمصالح المتبادلة والاحترام المتبادل والمنافع المشتركة كما هو حال دونالد ترامب.. وفي تقديري، طريقة تعامل ترامب مع زيلينسكي فيها رسالة واضحة لكُلِّ مَنْ يهمُّه الأمْر للمراجعة وأخْذ العبَر..

فالغربي عامَّة والأميركي خاصَّة ما هو إلَّا مُستعمِر ومُبتَز.

غدا .. الملتقى الريادي الرابع بإبراء

إبراء . من ماجد المحرزي:

تنظم جامعة التقنية والعلوم التطبيقية بإبراء غدا «الملتقى الريادي الرابع» ويستمر على مدار يومين، والذي يهدف إلى نشر الثقافة الريادية بين الطلبة والخريجين، وتحفيزهم على دخول عالم ريادة الأعمال، وتوفير منصة لتسويق المشاريع الريادية والشركات الطلابية بشكل موسع.

ويشارك في الملتقى ٥٠ مشاركًا من طلبة وخريجي الجامعة، وسيعرضون اعمالهم ومشاريعهم من خلال المعرض المصاحب مما يتيح لهم فرصًا جديدة للتواصل والنمو في سوق العمل. وقالت هدى بنت حارب المسكرية، رئيس قسم الشراكة وريادة الأعمال بالجامعة: يأتي تنظيم الملتقى استكمالًا لجهود الجامعة في دعم الطلبة والخريجين، وتشجيعهم على دخول عالم ريادة الأعمال.

Capital

أسعار الذهب

أوقية الذهب:

ريال عماني 1129.641

أسعار الفضة

أوقية الفضة:

ريال عماني 12.488

أسعار النفط

نفط عمان 78.56 دولار

نفط مربان 78.21 دولار

النفط العربي الخفيف 79.22 دولار

النفط العربي الثقيل 82.75 دولار

نفط برنت 74.43 دولار

أسعار العملات

العملة	شراء	بيع
الريال السعودي	0.1023918	0.1026639
الريال القطري	0.1053151	0.1055952
الدرهم الإماراتي	0.1045353	0.1048275
الدينار الكويتي	1.2436039	1.2478527
الدينار البحريني	1.0188379	1.0216266

العملة	شراء	بيع
الدينار الأردني	0.5400844	0.5441696
الجنيه المصري	0.0075874	0.0076200
الريال اليمني	0.0015504	0.0015586
الدولار الأمريكي	0.3840000	0.3850000
اليورو	0.4010880	0.4031335

العملة	شراء	بيع
الجنيه الإسترليني	0.4846080	0.4867940
الين الياباني	0.0025705	0.0025811
الدولار السنغافوري	0.2867812	0.2885624
الروبية الهندية	0.0044283	0.0044407
الروبية الباكستانية	0.0013731	0.0013781

أعضاء اللجنة المالية والاقتصادية بالشورى يتعرفون على تسهيلات صالة «استثمر في عمان»

مسقط . «الوطن» :

اطلع عدد من أصحاب السعادة أعضاء اللجنة المالية والإقتصادية بمجلس الشورى على الخدمات والتسهيلات التي تقدمها «صالة استثمر في عُمان» للمستثمرين والجهود التي يقوم بها فريق التفاوض الوطني لتوطين المشاريع وتعزيز بيئة الاستثمار في سلطنة عُمان. تم خلال اللقاء استعراض أبرز الفرص الاستثمارية المتاحة في سلطنة عُمان.

بالإضافة إلى تقديم عرض مرئي حول حوافز الاستثمار، وبرنامج إقامة مستثمر، والتسهيلات المقدمة في المناطق الاقتصادية الخاصة والمناطق الحرة، وتعرفوا على الدور المحوري لصالة «استثمر في عُمان» في دعم رحلة المستثمر، من خلال توفير آليات واضحة وأدوات مبتكرة تضمن الجودة والشفافية في تقديم الخدمات. وقدم خلال اللقاء عدد من أعضاء مجلس الشورى ملاحظاتهم واستفساراتهم التي تركزت على ضرورة العمل الجاد لزيادة مساهمة الصناعة والتجارة والاستثمار في الناتج المحلي، وتقديم مجموعة من المقترحات التي من شأنها تحسين البيئة الاستثمارية وتعزز من التنمية الاقتصادية في سلطنة عُمان ، وتأتي أهمية الزيارة للتعريف بالجهود المبذولة في المؤسسات، وتكاملية العمل في مؤسسات الدولة والعمل على تحقيق رؤية عُمان ٢٠٤٠.

■ أعضاء اللجنة تعرفوا على الدور المحوري لصالة «استثمر في عُمان» في تسهيل إجراءات المستثمر

خطوة رائدة لخدمات نقل بحري مستدامة

مع بدء ميناء صحار والمنطقة الحرة أعمال تعميق قناة الملاحة الخاصة لمشروع الغاز الطبيعي المسال «مرسى» والذي يرسخ مكانة صحار باعتبارها مركزًا إقليميًّا لتزويد السفن بالوقود النظيف تخطو المنطقة نحو خطوة رائدة لتوفير خدمات نقل بحري مستدامة ويكون ميناء صحار والمنطقة الحرة أول مركز لتزويد السفن بوقود الغاز الطبيعي المُسال في الشرق الأوسط ما يجعله شريكًا رئيسًا في عملية تحول الطاقة في سلطنة عُمان.

وتعميق قناة الملاحة الخاصة بالمشروع تعد عملية كبيرة لتهيئة البنية الأساسية وستنفذ باستخدام حفّارات لإزالة ما يقارب ٤ ملايين متر مكعب من المواد لتهيئة قناة ملاحية متخصصة ورصيف مخصص للمشروع حيث أن تطوير البنية الأساسيّة البحريّة المتقدّمة يمثل حجر الأساس لانطلاقة للمشروع.

ومشروع الغاز الطبيعي المُسال «مرسى» الذي تبلغ تكلفته الاستثمارية ١,٦ مليار دولار أميركي سيعمل على توفير وقود بحري بديل منخفض الانبعاثات بأسعار تنافسية، ما يسهم في تقليل البصمة الكربونية للنقل البحري والحدّ من الانبعاثات الضارة وتعزيز استدامة القطاع البحري بما يتماشى مع المستهدفات البيئية العالمية.

المحرر

لجنة تنمية الصناعات الوطنية تناقش مستجدات القطاع الصناعي

مسقط . «الوطن» :

عقدت لجنة تنمية الصناعات الوطنية أمس اجتماعها الثاني بديوان عام وزارة التجارة والصناعة وترويج الاستثمار، حيث ناقشت عددا من القضايا الاستراتيجية الهادفة إلى تعزيز القطاع الصناعي في سلطنة عُمان، ومتابعة تنفيذ توصيات اجتماعها الأول، برئاسة معالي قيس بن محمد اليوسف وزير التجارة والصناعة وترويج الاستثمار وبمشاركة عدد من أصحاب السعادة أعضاء اللجنة، من مختلف الجهات المعنية من القطاعين العام والخاص.

جرى خلال الاجتماع مناقشة تعزيز تنافسية المنتج الوطني، ومستجدات تخصيص الغاز للمشاريع الصناعية، وقرار حظر تصدير بعض المواد الخام والمخلفات الصناعية القابلة للتصنيع، كما تم استعراض القائمة الإلزامية للمنتجات والخدمات المحلية، ومراجعة مقترحات المشاريع الصناعية المقدمة من أعضاء اللجنة. كما ناقشت اللجنة نتائج حلقة الدراسة الموسعة لحماية الصناعات الوطنية، التي نفذتها شركة الأعمال المتقدمة للاستشارات المالية والإدارية، حيث قامت الشركة بعقد لقاءات وحلقات عملذ مع مختلف الجهات والمختصين ذات العلاقة وتحليل بيانات مركز الإحصاء الوطني بالإضافة إلى مقارنة الأداء الصناعي بين سلطنة عُمان وعدد من الدول التي يمكن الاستفادة من تجاربها ووضعها المتقدم في القطاع الصناعي، واستعراض التحديات التي تواجه القطاع وسبل تطويره وفق أفضل الممارسات العالمية،

وخرجت اللجنة بمجموعة من التوصيات منها ضرورة تقديم حوافز للمصانع ضمن مبادرة الأتمتة، والاستفادة من برامج التمويل، إضافة إلى اقتراح مشاريع صناعية نوعية كجزء من الأهداف السنوية للجنة، وأكدت اللجنة على أهمية تعزيز الاستثمارات الصناعية، ودعم المنتجات المحلية في المناقصات الحكومية، وتقديم تسهيلات للمصانع الناشئة، والتأكيد على أهمية التنسيق بين الجهات المعنية لضمان تحقيق مستهدفات الاستراتيجية الصناعية ٢٠٤٠، وتعزيز دور القطاع الصناعي في دعم الاقتصاد الوطني.

يشار إلى أن اللجنة تشكلت بناءً على اللقرار الوزاري رقم ٧٤/ ٢٠٢٥ بتشكيل لجنة تنمية الصناعات الوطنية، حيث تتولى اللجنة الإشراف على تنفيذ الاستراتيجية الصناعية ٢٠٤٠ وتطوير الصناعة التحويلية العُمانية بالمستوى التقني ورفع كفاءة الصناعة العُمانية لتكون متوائمة مع تطورات الثورة الصناعية الرابعة، معتمدة في ذلك على التكنولوجيا والمعرفة، وتعزيز ثقافة الابتكار الصناعي.

مؤشر بورصة مسقط 30 و قيمة التداول لخمسة أيام تداول

MSX 30 Index & Turnover of Five Trading Days

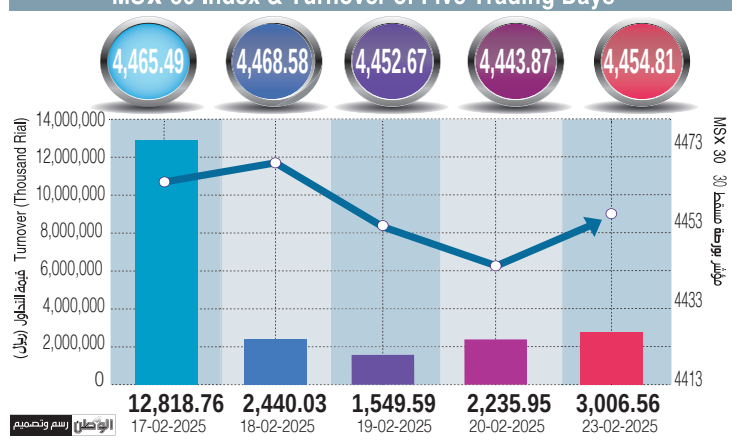

تداولات بورصة مسقط تتجاوز ٣ ملايين ريال

مسقط . العُمانية: أغلق مؤشر بورصة مسقط «٣٠» أمس عند مستوى ٤٤٥٤,٨١ نقطة مرتفعًا ١٠,٩ نقطة وبنسبة ٠,٢٥ بالمائة مقارنة مع آخر جلسة تداول التي بلغت ٤٤٤٣,٨٧ نقطة.

وبلغت قيمة التداول ٣ ملايين و٦ آلاف و٥٥٨ ريالًا عُمانيًّا مرتفعة بنسبة ٣٤,٥ بالمائة مقارنة مع آخر جلسة تداول والتي بلغت مليونين و٢٣٥ ألفًا و٩٤٩ ريالًا عُمانيًّا.

وأشار التقرير الصادر عن بورصة مسقط إلى أن القيمة السوقية ارتفعت بنسبة ٠,٠٠١ بالمائة عن آخر يوم تداول وبلغت ما يقارب ٢٧,٢٩ مليار ريال عُماني.

وبلغت قيمة شراء غير العُمانيين في البورصة مليونًا و١٦٢ ألف ريال عُماني مشكلة ما نسبته ٣٨,٦٥ بالمائة، فيما بلغت قيمة بيع غير العُمانيين مليونًا و٣٠٦ آلاف ريال عُماني أي ما نسبته ٤٣,٤٣ بالمائة، بينما انخفض صافي الاستثمار غير العُماني ١٤٤ ألف ريال عُماني وبنسبة ٤,٧٨ بالمائة.

الغرفة تناقش تعزيز تنافسية المنتج العماني والتحديات التي تواجه القطاع الصناعي

مسقط . «الوطن» :

ناقشت لجنة الصناعة بغرفة تجارة وصناعة عمان خلال اجتماعها الأول لهذا العام، القضايا والتحديات التي تواجه القطاع الصناعي في سلطنة عمان، كما بحث سبل تطوير الصناعات الوطنية وتعزيز تنافسية المنتج العماني محليا وعالميا. وأكد توفيق بن عبدالحسين اللواتي رئيس لجنة الصناعة بغرفة تجارة وصناعة عمان أهمية دعم وحماية المنتج الوطني، مما يسهم في تعزيز تنافسيته ويضمن وصوله إلى الأسواق العالمية. مشيرا إلى أن الاجتماع بحث أبرز التحديات التي يواجهها الصناعيون العمانيون سواء في الأسواق المحلية أو في الأسواق الخارجية.

وتطرق الاجتماع إلى تأثير تسعيرة الكهرباء على المصانع العمانية لا سيما خلال فصل الصيف، كما تم التطرق إلى أهمية تحسين بيئة الأعمال الصناعية، من خلال مراجعة القوانين والتشريعات الداعمة للصناعة، وتقديم التسهيلات التي تعزز من قدرة المصانع العمانية على التوسع وزيادة الإنتاجية. وأكدت اللجنة في اجتماعها على أهمية تحفيز الاستثمارات الصناعية عبر تطوير سياسات أكثر مرونة، وتقديم حوافز للصناعات الوطنية، وتشجيع الابتكار والتكنولوجيا الحديثة في مختلف القطاعات الصناعية. وشددت اللجنة على أهمية تكاتف الجهود بين مختلف الجهات المعنية لدعم القطاع الصناعي، وتعزيز مساهمته في الاقتصاد الوطني، بما يتماشى مع رؤية عمان ٢٠٤٠، والتي تركز على التنويع الاقتصادي وجعل القطاع الصناعي ركيزة أساسية في تعزيز التنمية المستدامة.

استعراض دور الغرفة في تعزيز الأمن الغذائي ومساهمة القطاع في الاقتصاد الوطني

مسقط . «الوطن» :

التقت لجنة الأمن الغذائي والمائي بمجلس الشورى أمس، مختصين من لجنة الأمن الغذائي التابعة لغرفة تجارة وصناعة عمان؛ وذلك في إطار حرص اللجنة على الاطلاع على وضع قطاع الأمن الغذائي في سلطنة عمان.

شهد اللقاء استعراض دور غرفة تجارة وصناعة عمان من خلال تقديم المشورة والتوجيه بشأن القضايا المتعلقة بالاقتصاد والأنظمة التجارية والسياسات للمساعدة في تحسين القطاعات التجارية والصناعية المتعلقة بالأمن الغذائي.

وتطرق اللقاء إلى أدوار الغرفة في تعزيز الأمن الغذائي من خلال الإنتاج الزراعي المستدام، وتعزيز مساهمة القطاع في الاقتصاد الوطني وتنويع مصادر الدخل وفق رؤية عمان ٢٠٤٠م، بالإضافة إلى تقليل الاعتماد على الاستيراد من خلال دعم الإنتاج المحلي للسلع الغذائية الأساسية، مثل الحبوب، الفواكه، الخضروات، اللحوم، ومنتجات الألبان. كما تم الإشارة إلى أبرز المشاريع القائمة في الوقت الحالي في الأمن الغذائي والتوجهات الاستراتيجية للقطاع.

واشتمل العرض المرئي كذلك الإشارة إلى نسب الاكتفاء الذاتي في سلطنة عمان لعدد من السلع الغذائية، ومركز سلطنة عمان في مؤشرات الأمن الغذائي على المستوى العالمي، إلى جانب الجهود المعمول بها من قبل اللجنة في تطوير التعاون بين القطاع الخاص والعام في هذا الجانب.

وجرى خلال اللقاء كذلك استعراض وضع الأمن المائي في سلطنة عمان، كما جرى طرح سبل الاستفادة من التنوع الجغرافي والمناخي والذي تزخر به سلطنة عمان، الأمر الذي من شأنه توسيع قاعدة الإنتاج الزراعي المحلي لعدد من أصناف المنتجات الزراعية. كما تم خلال اللقاء طرح جهود سلطنة عمان المتكاملة والمتكاتفة مع مختلف المؤسسات بهدف تعزيز أمنها الغذائي والمائي، وتطوير قطاعاتها الاقتصادية بالتعاون مع غرفة تجارة وصناعة عُمان، لتحقيق أهداف التنمية المستدامة ورؤية عُمان ٢٠٤٠. وبحث اللقاء أبرز المعوقات التي تواجه القطاع، في الجوانب الفنية والإجرائية في سلطنة عمان، بالإضافة إلى موضوع التأمين الزراعي وأهميته في حماية المستثمر المحلي والأجنبي في هذا المجال، وتطرق النقاش إلى أهمية وضع أطر قانونية تؤسس لسياسة حماية للمنتجات الزراعية العمانية؛ بحيث تحميها من الإغراق في السوق المحلي من قبل السلع الغذائية المستوردة، كما تم الأطر التشريعية والقوانين المنظمة لقطاع الأمن الغذائي ومدى مواءمتها وتوافقها مع كافة الأطراف.

جرى اللقاء ضمن أعمال الاجتماع الثالث للجنة الأمن الغذائي والمائي بالمجلس لدور الانعقاد العادي الثاني (٢٠٢٤-٢٠٢٥م)، وبرئاسة سعادة المهندس خويدم بن محمد المعشني رئيس اللجنة بحضور أصحاب السعادة أعضاء اللجنة.

حنان بنت سعيد السليمية *

مصادر وآلية تمويل مشاريع صندوق التنمية الزراعية والسمكية

يعتبر تمويل المشاريع التي يتم تنفيذها تحت مظلة صندوق التنمية الزراعية والسمكية إحدى الأدوات الرئيسية التي يعتمد عليها الصندوق لتحقيق الأهداف التي أنشىء من أجلها، فإذا نظرنا إلى التوصيف العام لصندوق التنمية الزراعية والسمكية بأنه مؤسسة حكومية ذات طابع تمويلي، تسعى في المقام الأول إلى حفظ وصيانة وإدارة واستغلال الموارد الطبيعية الزراعية والحيوانية والسمكية وتنميتها بكفاءة عالية بما يضمن استدامتها، فإن الصندوق لا بد أن يجد آلية لتمويل المشاريع المقدمة إليه من الجهات الطالبة، ولا بد أن تكون لديه معايير لقبول طلبات التمويل أو رفضها.

يمثل صندوق التنمية الزراعية والسمكية نموذجاً وفكراً رائداً في تمويل المشاريع التنموية والبحثية، ويحظى بتمويل ودعم حكومي وفق معايير الجودة والإنجاز، ويتمتع باستقلال إداري ومالي ساعده على تحقيق قصص نجاح ورضا الشركاء من المنفذين والمستفيدين من نتائج المشاريع التي يمولها.

تتنوع الموارد المالية التي يعتمد عليها صندوق التنمية الزراعية والسمكية لتمويل المشارع المقدمة إليه من الجهات الحكومية، ويأتي على رأس مصادر التمويل الدعم الحكومي المخصص للصندوق والذي يعادل ١٪ من قيمة الناتج المحلي القومي الإجمالي لقطاعي الثروة الزراعية والسمكية، وهو المورد الأساسي من مصادر تمويل الصندوق. وكذلك قيمة مساهمات الشركات والمؤسسات والأفراد العاملين في قطاعات الزراعة والثروة السمكية، إضافة إلى المقابل المالي لاستغلال حق الملكية الفكرية الناتجة عن البحوث، والدراسات، والمشاريع التي يمولها الصندوق. ومن مصادر تمويل الصندوق أيضا العوائد الناتجة عن مساهمة الصندوق في تمويل المشاريع، ويقبل الصندوق التبرعات والهبات من جهات وشركات متى ما أقر مجلس إدارة الصندوق قبولها.

يتلقى صندوق التنمية الزراعية والسمكية طلبات لتمويل المشاريع من جهات مختلفة، ويتم دراسة هذه الطلبات عبر لجان تخصصية تابعة للصندوق، وقد يقبلها الصندوق أو يرفضها أو يقترح تأجيل تنفيذها، وكل ذلك انطلاقا من معايير يلتزم بها الصندوق لقبول أو رفض طلبات التمويل، وأبرز هذه المعايير: أن تساهم المشاريع المقترحة في دعم منظومة الأمن الغذائي وزيادة القيمة المحلية المضافة، أو بمفهوم آخر فإن الأولوية هي للمشاريع التي تحقق نسبة مساهمة أعلى بالناتج المحلي الإجمالي، وأن تكون المشاريع المقترحة ذات طابع ابتكاري متجدد، وأن توفر فرص عمل للمواطنين وتخدم أعدادا كبيرة من المستفيدين وصغار المستثمرين والمنتجين، وأن تحقق إيرادات مباشرة، وأخيرا أن تكون مشاريع مستدامة بعد انتهائها.

عمل صندوق التنمية الزراعية والسمكية منذ إنشائه على تمويل مشاريع في خمسة قطاعات، هي: القطاع السمكي، والنباتي، والحيواني، والمائي، وقطاع سلامة وجودة الغذاء.

يواصل الصندوق سعيه لتنويع مصادر التمويل وبناء القدرات لموظفيه وتقليل آثار المخاطر البيئية والمناخية التي تتعرض لها القطاعات المستفيدة من التمويل بسبب طبيعتها الحيوية، ولذا فإن من مهامه المستمرة استمرار تطوير عمله وآليات المتابعة والتقييم، حيث توجد أمام الصندوق فرص واعدة من خلال التركيز على مشاريع مرتبطة بمنظومة الأمن الغذائي وتحفيز الاستثمار في مشاريع ذات فرص عمل جديدة للمواطنين، ودعم الابتكار الذي يعزز التنمية المستدامة.

* المدير التنفيذي لصندوق التنمية الزراعية والسمكية

لإدارة المشاريع والعقود الحكومية

الأمانة العامة لمجلس المناقصات تحتفل بتخريج ١٢٦ مهندسا من برنامج «إمكان ٢»

كتب. عبدالله الشريقي:

احتفلت الأمانة العامة لمجلس المناقصات أمس ،بتخريج ١٢٦ مهندسا من برنامج «إمكان ٢» لإدارة المشاريع والعقود الحكومية، يمثلون ٢٠ جهة حكومية وجاء البرنامج التدريبي الذي استمر على مدى ٦ أشهر ليساهم في تطوير الكوادر العاملة في المشاريع والعقود الحكومية، مما تخلل البرنامج العديد من الحلقات والزيارات الميدانية للمشاريع الحكومية، ساهمت في تعزيز كفاءة المهندسين العاملين في هذا القطاع، مع تحسين وتطوير إدارة المشاريع قيد الانشاء، بما يخدم التوجهات التي رسمتها الأمانة العامة لمجلس المناقصات في تحفيز ورفع نسبة المحتوى المحلي في المشاريع الحكومية.

رعى حفل التخرج معالي الدكتور محاد بن سعيد باعوين وزير العمل وبحضور عدد من أصحاب السعادة والمسؤولين في القطاع الحكومي.

■ البرنامج يمثل خطوة استراتيجية في ظل التحديات الاقتصادية العالمية

وقال سعادة المهندس بدر بن سالم المعمري الأمين العام لمجلس المناقصات: نحتفل بتخريج الفوج الثاني من المهندسين في برنامج «إمكان ٢»، والذي يعد إضافة نوعية لجهود الأمانة العامة لمجلس المناقصات في تعزيز كفاءة إدارة المشاريع والعقود الحكومية، مع تطوير المهارات المهنية والتقنية للعاملين. موضحا أن برنامج «إمكان ٢» يحقق أهمية قصوى في مواكبة خطط سلطنة عُمان لرؤية ٢٠٤٠، كما أنه يتوافق مع استراتيجية الأمانة العامة للمجلس المناقصات في رفع كفاءة العاملين وحسن إدارة المشاريع والعقود الحكومية.

وأضاف سعادته: أن برامج إمكان بمراحلها المختلفة جاءت لتمكين الكوادر الوطنية، وتحقيق رؤية مستقبلية تقوم على التميز والابتكار في إدارة المناقصات والمشاريع التنموية، مما يعزز من تنافسية الاقتصاد الوطني ويحقق التنمية المستدامة وتسعى الأمانة العامة لمجلس المناقصات إلى استمرار تنفيذ هذه البرامج التي تعزز كفاءة إدارة المشاريع والعقود الكبرى، وذلك من خلال توفير برامج تدريبية متخصصة تهدف إلى تطوير الكوادر العاملة في هذا المجال الحيوي. وأشار سعادته إلى أن البرنامج يمثل خطوة استراتيجية في ظل التحديات الاقتصادية العالمية، مما يضمن الاستدامة المالية وتنفيذ المشاريع التنموية بطريقة أكثر كفاءة وفعالية.

للمصدرين العمانيين والبائعين المحليين

كريدت عمان تسدد ٤٠ مطالبة بقيمة تجاوزت ٣٠٧ آلاف ريال عماني العام الماضي

مسقط. العُمانية: أكّدت «كريدت عُمان» على أن قيمة التعويضات التي سدّدتها خلال عام ٢٠٢٤ لعدد من حملة البوالص تجاوزت ٣٠٧ آلاف ريال عُماني لـ ٤٠ مطالبة مقارنة بـ ١٢٨,٤ ألف ريال عُماني خلال عام ٢٠٢٣؛ في إطار سعيها للوقوف مع المصدّرين والبائعين المحلّيين وضمان حقوقهم لمواصلة أعمالهم التّجارية.

وأشارت إلى أن التّعويضات للمبيعات المحليّة داخل سلطنة عُمان تصدرت القيمة الأعلى؛ إذ بلغت ٢١٢,٢ ألف ريال عُماني، فيما بلغت قيمة التّعويضات للصادرات لمشترين من خارج سلطنة عُمان ما قيمته ٩٥,٢ ألف ريال عُماني.

وأكد أحمد بن خلفان البلوشي مدير أول المطالبات والاستردادات بـ «كريدت عُمان» على التزام المؤسسة بتقديم الدعم اللازم للمصدرين العُمانيين والبائعين المحليين لضمان حقوقهم، مشيرًا إلى أن «كريدت عُمان» تسعى لتلبية احتياجات مختلف القطاعات الاقتصادية بما يسهم في تعزيز الصادرات العُمانية غير النفطية وتنويع مصادر الدخل.

■ التعويضات جراء تخلف مشترين وتعثّرهم عن السّداد من داخل وخارج سلطنة عُمان

وقال إن التعويضات لـ ٤٠ مطالبة شملت العديد من القطاعات، حيث تصدر قطاع مواد البناء والإنشاءات إجمالي التعويضات بقيمة بلغت ١٧٣,٧ ألف ريال عُماني لـ ٧ مطالبات، فيما بلغت قيمة التعويضات في قطاع المواد الغذائية والسلع الاستهلاكية ٨١,٥ ألف ريال عُماني بإجمالي ٣١ مطالبة، أما في قطاع البتروكيماويات فبلغت قيمة التعويضات ٢٩,٥ ألف ريال عُماني، كما تم دفع تعويضات بقيمة ٢٢,٣ ألف ريال عُماني في مجال الأقمشة ولوازمها. ووضح أحمد بن خلفان البلوشي أن التعويضات جاءت جراء تخلف مشترين وتعثّرهم عن السّداد من داخل سلطنة عُمان وخارجها، وبالتالي قدّمت «كريدت عُمان» خدماتها التأمينيّة المتكاملة للمصدّرين من خلال برامج جديدة تناسب احتياجات السوق المتغيرة في ظل الأوضاع التي تشهدها المنطقة والعالم؛ ما يسهم في بناء بيئة أعمال مستقرّة ويعزّز فرص النموّ والتوسّع للمصدرين العُمانيين.

■ فورد إكسبيديشن مجهزة بتكنولوجيا متطورة

فورد إكسبيديشن بتصميم فسيح ومميزات مبتكرة

تجمع سيارة فورد إكسبيديشن السيارة الرياضية متعددة الاستخدامات بين التصميم الفسيح والميزات المبتكرة كما أنها مثالية للمغامرين.

توفر السيارة مساحة رحبة لكل من الأشخاص والبضائع مما يجعلها مثالية لرحلات نهاية الأسبوع والرحلات الطويلة كما توفر المقعد المنزلق الفريد في الصف الثاني لسهولة الوصول إلى الصف الثالث دون الحاجة إلى إزالة مقعد أمان الأطفال كما يستمتع الركاب في الصف الثالث بمساحة واسعة للأرجل ومقاعد متكئة، مما يضيف الراحة للرحلات الطويلة.

وتعد من السيارات القوية ورائدة في فئتها بقدرات رائعة حيث يجعل نظام سحب المقطورة من الفئة الرابعة بالإضافة إلى وجود بوابة رفع كهربائية متوفرة لتحميل وتفريغ المعدات بسهولة. كما تمتلك محرك إيكوبوست قوي سعة ٣,٥ لتر يوفر ما يصل إلى ٣٨٠ حصانا و٦٣٧ نيوتن متر من عزم الدوران وناقل الحركة الآلي ذو العشر سرعات حيث تقدم أداء سلسا وقويا على الطرق السريعة أو المسارات الوعرة مع الحفاظ على أفضل كفاءة في استهلاك الوقود في فئتها.

وصُممت مع التركيز على السلامة وسهولة الاستخدام كما تضيف ميزات اكتشاف تجنب الاصطدام ونظام معلومات النقطة العمياء طبقة إضافية من السلامة، بينما يوفر نظام التحكم في التتبع مع الترس التفاضلي الإلكتروني المحدود الانزلاق تحكما فائقا على التضاريس الوعرة.

كما تأتي السيارة من الداخل مجهزة بتكنولوجيا متطورة تحتوي على نظام سينك ٤ بشاشة تعمل باللمس مقاس ١٢ بوصة على اتصال، بينما تضمن منافذ يو إس بي المتعددة ومنفذ طاقة ٢٢٠ فولت والشحن اللاسلكي بقاء الأجهزة قيد التشغيل طوال الرحلة بالإضافة الى ميزة التحكم الإلكتروني في درجة الحرارة ثلاثي المناطق وسقف بانورامي.

وتأتي سيارات فورد في سلطنة عمان بواسطة الشركة العربية لتسويق السيارات.

صحار الدولي يحصد جائزة «الأكثر ثقة لعام ٢٠٢٤» في القطاع المصرفي المحلي

مسقط. «الوطن»:

حصد صحار الدولي، جائزة «العلامة التجارية الأكثر ثقة في عُمان لعام ٢٠٢٤» في فئة الخدمات المصرفية في سلطنة عمان، في حفل اقيم مؤخرا بفندق شانغريلا بر الجصة، تحت رعاية صاحب السمو السيد الدكتور فارس بن تركي آل سعيد، عضو الفريق الفني بمشروع الهوية الوطنية الترويجية الموحدة لسلطنة عُمان. وتأتي هذه الجائزة تتويجًا مكانة البنك في القطاع المصرفي العُماني والثقة التي يضعها كافة الأطراف في البنك.

وقال عبدالواحد المرشدي، الرئيس التنفيذي بالوكالة لصحار الدولي، عقب تسلّمه الجائزة: حصدنا لجائزة (العلامة التجارية الأكثر ثقة في عمان ٢٠٢٤) هو تأكيد على التزام صحار الدولي الراسخ بالثقة وتفانينا المستمر في بناء علاقات مع زبائننا أساسها الثقة فضلاً عن وضع معايير جديدة في القطاع المصرفي في السلطنة، الأمر الذي يمكننا من توفير قيمة مضافة مستدامة لكافة الأطراف ذات الصلة. مشيرا إلى أن الثقة تعد هي الركيزة الأساسية التي تمكننا من مواصلة ريادتنا للقطاع المصرفي.

■ الجائز تؤكد على التزام صحار الدولي بالثقة التي يوليها لزبائنه

وزارة التجارة والصناعة وترويج الاستثمار
دائرة الملكية الفكرية

إعلان

يعلن المكتب الوطني للملكية الفكرية عن طلبات تسجيل العلامات التجارية المقبولة وفقا لأحكام قانون (نظام) العلامات التجارية لدول مجلس التعاون لدول الخليج العربية الصادر بالمرسوم السلطاني رقم ٣٣ / ٢٠١٧.

طلب تسجيل العلامة التجارية رقم : ١٨١٢٥٠
في الفئة ٤٣ من أجل السلع / الخدمات :
خدمات المطاعم.

The Bay Club

باسم : سرايا بندر الجصة
الجنسية : عمانية
العنوان : سلطنة عمان
تاريخ تقديم الطلب : ٢٠٢٤/١٠/٣١

إعلان تعديل الشكل القانوني

استنادا لاحكام المادة ٣١ مكرر من قانون الشركات ٢٠١٩/١٨ وتعديلاته تعلن شركة (سماء الشرس الحديثة للتجارة) والمقيدة بامانة السجل التجاري تحت رقم (١١١٨٠٢٣) انها بصدد تعديل شكلها القانوني من شركة توصية الى شركة الشخص الواحد. وكل من له اعتراض على ذلك عليه ان يتقدم باسباب اعتراضه لامانة السجل التجاري بوزارة التجارة والصناعة وترويج الاستثمار بمسقط خلال شهر من تاريخ نشر هذا الاعلان.

هيئة الخدمات المالية تدشن النظام الإلكتروني لإصدار الأوراق المالية «E-IPO»

مسقط . «الوطن»:

دشنت هيئة الخدمات المالية المرحلة الأولى من النظام الإلكتروني لإصدار الأوراق المالية (E-IPO) المتمثلة في مرحلة تقديم طلبات واعتماد الإصدارات، حيث يعد هذا النظام بصفة عامة منصة رقمية متكاملة مصممة لتنظيم إجراءات الإصدار والإدراج في سوق رأس المال العماني، والتي ترتبط بها الهيئة كجهة تشريعية والجهات التنظيمية الأخرى، وهو ما يوفر بيئة إلكترونية متطورة تسهم في تسريع العمليات وتعزيز كفاءة السوق. حيث تم إعداد النظام بالتعاون بين البرنامج الوطني للاستدامة المالية وتطوير القطاع المالي « استدامة» وشركة مسقط للمقاصة والإيداع.

يسهم النظام الإلكتروني لإصدار الأوراق المالية في تقليص الوقت والجهد اللازمين لإنجاز إجراءات الإصدار، ويضمن تدفقًا سلسًا للمعلومات بين جميع الأطراف المعنية، مما يعزز الشفافية في التعاملات المالية. كما يوفر النظام بيئة تنظيمية متطورة تسهل عملية التنسيق بين الجهات ذات العلاقة، ممثلة بالهيئة والجهة المصدرة ومدير الإصدار والمستشار القانوني وشركة مسقط للمقاصة والإيداع وبورصة مسقط، وهو ما يسهم في تعزيز التعاون المؤسسي ورفع مستوى الجاهزية لطرح الأوراق المالية بشكل أكثر كفاءة وموثوقية. فضلا إلى أن استحداث هذا النظام يدعم ويساند الوصول إلى مستهدفات البرنامج التحفيزي لسوق رأس المال.

«نماء» تحتفل برواد التحول الذكي من الشركات الصغيرة والمتوسطة

احتفت شركة نماء لتوزيع الكهرباء بالشركات الصغيرة والمتوسطة التي لعبت دورا محوريا في تنفيذ المشروع الوطني للتحول إلى العدادات الذكية وذلك تقديرا لمساهمتها الفعالة في إنجاح المشروع. حيث شهد المشروع حتى الآن تركيب أكثر من مليون عداد ذكي، محققا نسبة إنجاز تجاوزت ٧٥٪، حيث أسهمت الشركات الصغيرة والمتوسطة، التي بلغ عددها أكثر من ٧٦ شركة، في تسريع عمليات التركيب والتشغيل، مما دعم التحول الرقمي لشبكة الكهرباء وعزز كفاءة التوزيع ودقة قياس الاستهلاك كما أسهمت مشاركتها في توفير فرص عمل جديدة ودعم الاقتصاد المحلي، إلى جانب تطوير قدراتها الفنية في مجال التقنيات الحديثة للطاقة الذكية.

وخلال الاحتفال تم استعراض أبرز مؤشرات الأداء في مجالات الصحة والسلامة والبيئة، حيث حقق المشروع ٤١٣ يوما من العمل دون إصابات مضيعة للوقت، مما يعكس التزام فرق العمل بأعلى معايير الأمان خلال التنفيذ. كما تم تسليط الضوء على الدروس المستفادة والتحديات التي واجهتها الفرق لضمان تحسين الأداء في المستقبل.

وتضمنت الفعالية جلسات نقاش مفتوحة وعروضا مرئية حول إنجازات المشروع، قبل أن تختتم بتكريم الشركات المشاركة بتوزيع شهادات التقدير والدروع التذكارية.

بمشاركة ٢٠٠ مشروع عماني.. نجاح معرض تكاتف الخليجي في نسخته الثالثة

■ المعرض يساعد المؤسسات الصغيرة والمتوسطة في الترويج لمنتجاتها

كتبت . ليلى الرجيبية:

أقيم مؤخرا معرض تكاتف الخليجي في نسخته الثالثة، وذلك بإدارة صاحبة السمو السيدة حجيجة بنت جيفر آل سعيد وبشراكة استراتيجية مع هيئة تنمية المؤسسات الصغيرة والمتوسطة.

رعى افتتاح المعرض معالي الدكتور سعيد بن محمد الصقري وزير الاقتصاد، بحضور عدد من أصحاب السعادة السفراء وممثلي الدول الخليجية المشاركة والرعاة واستمر لمدة ثلاثة أيام.

وينظم هذا المعرض من قبل مؤسسة لنكس للمبادرات المجتمعية، وهي مؤسسة متخصصة في إدارة الفعاليات في سلطنة عمان، تحت إشراف مباشر من صاحبة السمو السيدة حجيجة بنت جيفر آل سعيد، ويهدف المعرض إلى دعم المؤسسات الصغيرة والمتوسطة في الترويج لمنتجاتها وخدماتها، كما يمثل فرصة لتبادل الخبرات والمهارات بين المشاركين وفتح آفاق تجارية جديدة.

واستقطب المعرض ٢٠٠ مشروع عماني بعلامات تجارية معتمدة، بالإضافة إلى مشاريع من دول الخليج الأخرى، وذلك إيمانا منهم بقوة السوق المحلي ورغبتهم في مشاركة الأفكار التطويرية مع الشباب العماني في مجال ريادة الأعمال. ويهدف المعرض إنشاء شراكات وسبل تعاون مع المؤسسات ذات التوجهات أو المجالات المرتبطة لتحقيق تأثير إيجابي وإحداث تغيير فعّال للمشاريع المشاركة، وهو ما يعكس اهتمام المقام السامي لحضرة صاحب الجلالة السلطان هيثم بن طارق المعظم . حفظه الله ورعاه . بأهمية دعم أصحاب المشاريع الصغيرة والمتوسطة كركيزة أساسية للاقتصاد المحلي. وقالت صاحبة السمو السيدة حجيجة بنت جيفر آل سعيد: نسعى في كل معرض وفي كل فعالية أن تكون هناك علاقة مستمرة بيننا وبين العارضين والمشاركين وذلك من خلال تقديم خدمات الدعم والمساندة كما نسعى لتقديم خدمة مجتمعية في كل عمل كما اتحنا الفرصة خلال المعرض لعدد من الطلاب بالتنسيق مع كلية عمان للسياحه لتدريب وتأهيل الطلاب في مجال إدارة الفعاليات وعمليات التنسيق وقد استفاد الطلاب من طاقم العمل لدينا حيث أننا نؤمن بأن الخبرات تأتي من التجارب والعمل المستمر.

بنك ظفار يدعم الطرح العام الأولي لشركة أسياد للنقل البحري

مسقط . «الوطن»:

يمنح بنك ظفار تسهيلات الطرح العام الأولي لشركة أسياد للشحن البحري أبرزها المزايا التمويلية بنسبة ١:١ لزبائنه من الأفراد والشركات مما يضمن الوصول السهل إلى هذه الفرصة الاستثمارية المهمة.

ويتضمن الطرح العام الأولي بيع ١،٠٤١،٧٤٨،٨٥٦ سهما في أسياد للشحن البحري من قبل مجموعة أسياد، وهو ما يمثل ٢٠٪ من إجمالي رأس مال أسياد للشحن البحري المصدر. والتزم المستثمرون الرئيسيون وهم شركة مارس للتنمية والاستثمار ذ.م.م، وشركة فالكون للاستثمار ذ.م.م، وهي شركة تابعة لجهاز قطر للاستثمار بالاكتتاب في ١٠٪ و٢٠٪ من العرض على التوالي، بسعر ١٢٣ بيسة للسهم. ومن المتوقع أن يجمع الطرح العام الأولي ما يصل إلى ١٢٨,١ مليون ريال عماني (٣٣٢,٨ مليون دولار أميركي) كحد أعلى من النطاق السعري، في حين تقدر قيمة أسياد للشحن البحري بما يصل إلى ٦٤٠,٧ مليون ريال عماني (١,٦٦ مليار دولار أميركي).

وسيتراوح سعر الاكتتاب للمستثمرين من الفئة الأولى بين ١١٧ و١٢٣ بيسة للسهم، مع تحديد السعر النهائي من خلال عملية بناء سجل الأوامر في حين تم تحديد سعر الاكتتاب للمستثمرين الأفراد من الفئة الثانية عند ١٢٣ بيسة للسهم. ويشمل العرض تخصيص الفئة الأولى للمستثمرين المؤسسيين، إذ يمثل ٧٥٪ من إجمالي حجم العرض مع تخصيص ٣٠٪ للمستثمرين الرئيسيين، وسيتم تخصيص النسبة المتبقية البالغة ٢٥٪ للمستثمرين الافراد من الفئة الثانية وكان الاكتتاب بدأ في ٢٠ من فبراير الجاري، بحيث يتم إغلاق عرض الفئة الأولى في ٢٧ من الشهر ذاته وإغلاق عرض الفئة الثانية في ٢٦ من فبراير الجاري.

ويلتزم البنك بضمان قدرة المستثمرين على المشاركة في هذا الطرح العام الأولي بشكل ملائم وفعال إذ يمكن للزبائن التقدم بطلباتهم إلكترونيا من خلال تطبيق بنك ظفار عبر الهاتف النقال بسهولة مما يتيح المشاركة الفورية والخالية من الجهد. كما يقدم خيارا لتمويل الاكتتاب العام الأولي بنسبة ١:١ من خلال تطبيق الخدمات المصرفية عبر الهاتف النقال مما يسمح للزبائن الوصول إلى الأموال فورا أو من خلال زيارة أي من فروعه في جميع أنحاء سلطنة عمان.

الجدير بالذكر أن تمويل الاكتتاب العام الأولي من بنك ظفار متاح بنسبة فائدة ربح ٠٪ خلال أول ١٥ يوما من إدراج الاكتتاب العام الأولي مما يضمن للمستثمرين القدرة على المشاركة دون تحمل تكاليف مالية إضافية كما توجد رسوم معالجة رمزية قدرها ٠,٢٥٪ إضافةً إلى ضريبة القيمة المضافة لطلبات الاكتتاب العام الأولي بحد أقصى ١٢٥ ريالا عمانيا،إضافةً إلى ضريبة القيمة المضافة مما يجعلها خيارا فعالاً من حيث التكلفة بالنسبة لهم.

ONEIC

الشركة الوطنية العمانية للهندسة والإستثمار (ش.م.ع.ع)

OMAN NATIONAL ENGINEERING & INVESTMENT CO. (S.A.O.G)

تقرير الشركة

المساهمين الكرام،

يسرني بالأصالة عن نفسي ونيابة عن إخواني أعضاء مجلس الإدارة والإدارة التنفيذية، أن أرحب بكم واستعرض معكم مسيرة الشركة خلال السنة المالية ٢٠٢٤ بما يشمل النتائج المالية الختامية المدققة.

أداء الشركة والرؤية المستقبلية:

لقد أظهر السوق بشكل عام استقرار ملحوظ وبدأت الحكومة والعملاء في منح المناقصات الجديدة وقد كان للشركة نصيب منها في عدة قطاعات رئيسية ، وتعزيز ريادتها في مشاريع البنية التحتية .

التوسع في المشاريع الرئيسية:

- **مشروع العدادات الذكية:** قامت الشركة بتوسيع دورها في المشروع الوطني للعدادات الذكية الكهربائية من خلال عقد هام حُصلت عليه من قِبل مجموعة نماء لتركيب وصيانة ٣٠٠ ألف عداد كهربائي في بعض مناطق السلطنة. ومن المتوقع أن تشهد هذه المبادرة على تعزيز كفاءة الطاقة والتحكم في الشبكات بما يتماشى مع استراتيجية التحول الرقمي في السلطنة.
- **مشاريع قطاع الكهرباء:** حصلت الشركة على عقد هام من قِبل الشركة العمانية لنقل الكهرباء وذلك لبناء محطات فرعية بقدرة ١٣٢ كيلوفولت في محافظة ظفار. مما يضمن تحسين موثوقية توزيع الطاقة ومرونة الشبكة.
- **الشراكة بين القطاعين العام والخاص ومشاريع البناء والتشغيل:** نجحت الشركة في الحصول على عقد طويل الأجل (BOO)، بالشراكة بين القطاعين العام والخاص لتطوير وتشغيل محطة معالجة مياه الصرف الصحي في ولاية السيب بقيمة ٥,٩ مليون ريال عماني. الى جانب حصولها على عقد انشاء نظام شبكة الصرف الصحي في بعض مناطق ولاية مصيرة. وستسهم هذه المشاريع في تطوير البنية التحتية المستدامة.

التحول الرقمي والتوسع في مجال التكنولوجيا المالية:

لقد حقق توسع الشركة في مجال التكنولوجيا المالية نجاحًا باهرًا. مما وضع الشركة في طليعة قطاع المدفوعات الرقمية في السلطنة.

- **المحفظة الإلكترونية:** تم التدشين بموافقة البنك المركزي العُماني. وقد تمت المحفظة بصورة استثنائية حيث تجاوز عدد المستخدمين ٢٥٠ ألف مستخدم نشط خلال الفترة الأولى من التدشين وقد أسهمت المحفظة في تسهيل المعاملات الرقمية للعملاء. وتسعى الشركة من خلال الاستفادة من قاعدة عملائها الواسعة التي تضم أكثر من ١,٥ مليون مستخدم من خلال قنوات مختلفة إلى تقليل الاعتماد على شبكات الدفع الدولية وتعزيز النظُم الداخلية في السلطنة .
- **تطبيق الهاتف النقال Bill & Pay:** تجاوزت العمليات الشهرية للتطبيق أكثر من مليون معاملة شهريًا. مما يعزز ريادتنا في الدفع الرقمي في السلطنة. من جانب آخر التوسع في مجال أجهزة الخدمة الذاتية التي تقوم الشركة بتجميعها وبرمجتها تقدم خدمات مختلفة من بينها طباعة ملكيات المركبات ورخص القيادة ودفع المخالفات وخدمات التأمين وخدمات شركات الاتصالات ومن المتوقع إضافة مجالات جديدة إليها خلال هذا العام. حيث تقوم الشركة بالتوسع في نشر هذه الأجهزة بشكل استراتيجي في جميع أنحاء السلطنة. مما سيسهم من إمكانية الوصول للمستخدمين بشكلٍ أدق.
- **التنوع في مجالات جديدة:** في هذا الإطار بادرت الشركة أيضًا في تعزيز مكانتها في قطاعات أعمال التأمين وأجهزة الصراف الآلي/ الإيداع النقدي بالشراكة مع عدد من الشركات الرائدة في هذا المجال. مما أدى إلى التوسع في مجال المحفظة الإلكترونية ورفع تدفقات الإيرادات.
- نظرًا إلى أن نشاط تقنيات السداد الإلكتروني العمود الفقري لعمليات الشركة في قطاع الفوترة ، فإن استثماراتنا المستمرة في مشاريع طويلة الأجل ومشاريع النفط والغاز والخدمات المالية الرقمية ستسهم في تعزيز قدرات الشركة التوسعية والتنافسية.

الأداء المالي:

تمكنت الشركة من تحقيق نتائج جيدة في عام ٢٠٢٤ من خلال الإعلان عن أرباح الشركة الأم بقيمة ٢,٨ مليون ريال والأرباح الموحدة بمبلغ ٢,١٥ مليون ريال عماني.

إلا أن تأخر بعض الجهات صاحبة الأعمال في سداد ما عليها من مستحقات لا زال يمثل معضلة أمام الشركة حيث إنها لا زالت تعتمد على اللجوء للبنوك لتمويل عملياتها. ومازالت الشركة في هذا الإطار على منهجها في اتخاذ الإجراءات القانونية اللازمة لاستعادة مستحقاتها.

التبرعات وأنشطة المسؤولية الاجتماعية للشركات:

تضع الشركة مطلع كل عام خطة لانفاق المبلغ المعتمد من الجمعية العامة العادية السنوية. حيث تراعي في هذا الإطار تنوع الأنشطة الاجتماعية للجمعيات الخيرية المعتمدة وموقعها حيث تم صرف مبلغ (٢٠) ألف ريال عماني حسب الخطة المعتمدة. مع الأخذ في الاعتبار التنوع في مجال العمل الخيري إلى جانب تغطية مختلف مناطق السلطنة.

توزيعات الأرباح:

يسر مجلس الإدارة أن يتقدم للجمعية العامة السنوية العادية بمقترح توزيع أرباح نقدية على المساهمين بواقع ١٠ ٪ من رأس المال (١٠ بيسات لكل سهم).

تجدر الإشارة إلى أن توزيعات الأرباح خلال السنوات الخمس الماضية كانت على النحو التالي:

السنة	٢٠١٩	٢٠٢٠	٢٠٢١	٢٠٢٢	٢٠٢٣
للأرباح من رأس المال ٪	١٤,٠٩٠٩	٨,٣٣	١٢,١٩٣٢	١٢,١٤٢٩	١٠
نقداً ٪	٥	-	٥	٥	١٠
أسهم مجانية ٪	٩,٠٩٠٩	٨,٣٣	٧,١٩٢٣	٧,١٤٢٩	-

أنظمة الرقابة الداخلية:

يبذل مجلس الإدارة جهوداً متواصلة لمراجعة وتطوير أنظمة الرقابة الداخلية بالشركة لضمان تنفيذ العمليات بالشكل المطلوب. مدعوماً في هذا الصدد بالإشراف المباشر من لجنة التدقيق على أعمال الرقابة الداخلية وأعمال المدقق الداخلي ومراقب الحسابات الخارجي للشركة.

يعمل لدى وحدة التدقيق الداخلي موظفون ذوو كفاءة عالية يعملون على مساعدة مجلس الإدارة والإدارة التنفيذية على دعم نظم الرقابة الداخلية والحد من المخاطر التي قد تتعرض لها الشركة حيث تغطي أعمال التدقيق الداخلي نظام الرقابة الداخلية بأكمله بما يشمل أنظمة تقنية المعلومات والمعاملات المالية والإدارية المختلفة.

التدريب والتعمين:

تنظر الشركة إلى التعمين باعتباره مسؤولية وطنية حيث حققت الشركة خلال العام ٢٠٢٤ نسبة تعمين بلغت ٣٨,٩٦ ٪ وهي نسبة منسجمة مع خطة التعمين التي تم اعتمادها بداية العام. كما بلغت نسبة التعمين في الوظائف الإشرافية حوالي ٩٠ ٪ وتتركز العمالة الوافدة لدى الشركة في الوظائف الخدمية والحرفية.

شكر وتقدير

أصالة عن نفسي ونيابة عن زملائي أعضاء مجلس الإدارة والإدارة التنفيذية أود أن أتقدم بأسمى آيات الولاء والعرفان لمولانا جلالة السلطان هيثم بن طارق المعظم - حفظه الله ورعاه- مؤكدين له على بذل كل الجهود الممكنة لتحقيق رؤيته وتطلعات أبناء الوطن في مستقبل زاهر تحت قيادته الرشيدة بإذن الله.

كما يتقدم مجلس الإدارة بجزيل الشكر والتقدير لكافة عملائنا ولكافة الموردين الكرام على ثقتهم ودعمهم للشركة.

كما أتوجه بالشكر والتقدير لكافة موظفي الشركة بمختلف مناطق السلطنة على جهودهم وتفانيهم في العمل متمنياً لهم التوفيق

وأخيراً أتوجه بجزيل الشكر لجميع المساهمين لحرصهم على المشاركة في أعمال الجمعية العامة السنوية للشركة ولدعمهم المتواصل وأؤكد لكم حرص مجلس الإدارة على القيام بالدور المنوط به وبذل الجهد للوصول بالشركة إلى المستوى الذي تتطلعون إليه.

أيمن بن أحمد بن سلطان الحوسني
رئيس مجلس الإدارة

حساب الأرباح والخسائر
عن الفترة المنتهية فى ٣١ ديسمبر ٢٠٢٤ (مدقق)

	الشركة الأم		المجموعة	
	مدقق	مدقق	مدقق	مدقق
	٣١ ديسمبر ٢٠٢٤	٣١ ديسمبر ٢٠٢٣	٣١ ديسمبر ٢٠٢٤	٣١ ديسمبر ٢٠٢٣
	ريال عماني	ريال عماني	ريال عماني	ريال عماني
الإيرادات	٧٠,٤٥٦,٩٢٣	٥١,٩١٦,٨٣٦	٧٠,٨٥٤,٢٣٠	٥١,٩١٦,٨٣٦
إيرادات أخرى	١,١٢٢,٣٣٨	١,٢٢٢,١٥٣	١,٠٧٢,٣٦٦	١,١٨٤,١٨٥
إجمالى الإيرادات	٧١,٥٧٩,٢٦١	٥٣,١٣٨,٩٨٩	٧١,٩٢٦,٥٩٦	٥٣,١٠١,٠٢١
تكاليف الموظفين	(٢١,١٨٤,٤٧٧)	(١٩,٦٩٤,٩٢٦)	(٢١,٦٥٦,٣٥٤)	(١٩,٨٥٩,٤٠١)
تكاليف التشغيل	(٤١,٠١٠,٩٠٤)	(٢٥,١٦٧,٣٣٧)	(٤٠,٩٤٦,١٨٧)	(٢٤,٧١٩,٥٨٤)
مصروفات عمومية و إدارية	(١,٨٩٢,٤٤٨)	(١,٧٣٥,٥٤٦)	(١,٩٣٤,١٨٩)	(١,٧٥٤,٨٠٨)
استهلاك ممتلكات وآلات ومعدات وعقارات استثمارية	(١,٤٧٤,٠٨٤)	(١,٤٤٨,٧٢٦)	(١,٥٠٥,٢٧١)	(١,٤٤٩,٦١٧)
تكاليف التمويل - الصافى	(٢,٧٥٨,٧٢٤)	(٢,٤٢٢,٠٩٧)	(٢,٧٥٨,٧٨٦)	(٢,٤٢٢,٢٠٨)
الأرباح قبل الضريبة	٣,٢٥٨,٦٢٤	٢,٦٧٠,٣٥٧	٣,١٢٥,٣٠٩	٢,٨٩٥,٤٠٣
الضريبة	(٤٥٧,٩١٦)	(٣٦١,٥٨٤)	(٤٧١,٠٥٥)	(٣٩٩,٨١٦)
صافي أرباح السنة	٢,٨٠٠,٧٠٨	٢,٣٠٨,٧٧٣	٢,٦٥٤,٢٥٤	٢,٤٩٥,٥٨٧
العائدات الأساسية والمُخفضة للسهم الواحد المنسوبة إلى مساهمي الشركة الأم:	٠,٠١٩	٠,٠١٥	٠,٠١٧	٠,٠١٦

الميزانية العمومية المجمعة
عن الفترة المنتهية في ٣١ ديسمبر ٢٠٢٤ (مدققة)

	الشركة الأم		المجموعة	
	مدققة	مدققة	مدققة	مدققة
	٣١ ديسمبر ٢٠٢٤	٣١ ديسمبر ٢٠٢٣	٣١ ديسمبر ٢٠٢٤	٣١ ديسمبر ٢٠٢٣
	ريال عماني	ريال عماني	ريال عماني	ريال عماني
الأصول				
الأصول غير المتداولة				
ممتلكات وآلات ومعدات	١٥,٩٠٣,١٧٠	١٥,٩٣٩,٠١٢	١٦,٣٢٤,٧٤٨	١٥,٩٤٦,٣١٧
عقارات استثمارية	٦,٧٠٤,٨١٠	٦,٨٤٦,٧٤٦	٦,٧٠٤,٨١٠	٦,٨٤٦,٧٤٦
استثمار في شركات تابعة	١,٣٠٠,٠٠٠	٣٠٠,٠٠٠	-	-
شهرة عن تجميع أعمال	-	-	١٥٠,٠٠٠	١٥٠,٠٠٠
استثمارات	٢,٦٤٩,٤٠٢	١,٨١١,٣٦٨	٢,٨٩٤,٠١٢	١,٨٣١,٩١٩
أصل العقد	٣٢,١٧٣,٣١٣	٢٢,٥٦٤,٨١٣	٣٢,١٧٣,٣١٣	٢٢,٥٦٤,٨١٣
أصل ضريبي مُؤجل	١,٢٧٧,٩٠٢	١,٢١١,١٦٨	١,٢٧٧,٩٠٢	١,٢١١,١٦٨
مجموع الأصول غير المتداولة	٦٠,٠٠٨,٥٩٧	٤٨,٦٧٣,١٠٧	٥٩,٥٢٤,٧٨٥	٤٨,٥٥٠,٩٦٣
الأصول المتداولة				
مخزون	٧٩٥,٦٤٦	٧٠٢,٣٢٧	٧٩٥,٨٠٦	٧٠٢,٣٢٧
ذمم تجارية مدينة وأرصدة مدينة أخرى	٩١,٧٨٥,٥٤٩	٩٢,٠٩٢,١٤٤	٩٢,٠٩٣,١٤٠	٩٢,١١٣,٤٣٦
نقد ونقد معادل	١٠,٨٨٦,٧٠٣	٢,٨٠١,١٣٢	١١,٣٩١,٥٦٨	٣,١٠٩,١٢٨
مجموع الأصول المتداولة	١٠٣,٤٦٧,٨٩٨	٩٥,٥٩٥,٦٠٣	١٠٤,٢٨٠,٥١٤	٩٥,٩٢٤,٨٩١
مجموع الأصول	١٦٣,٤٧٦,٤٩٥	١٤٤,٢٦٨,٧١٠	١٦٣,٨٠٥,٢٩٩	١٤٤,٤٧٥,٨٥٤
حقوق الملكية والالتزامات				
رأس المال والاحتياطيات				
رأس المال	١٥,٠٠٠,٠٠٠	١٥,٠٠٠,٠٠٠	١٥,٠٠٠,٠٠٠	١٥,٠٠٠,٠٠٠
علاوة إصدار أسهم	٢,٠٠٢,٤٦٩	٢,٠٠٢,٤٦٩	٢,٠٠٢,٤٦٩	٢,٠٠٢,٤٦٩
احتياطي قانوني	٣,٨٢٦,٤٥٤	٣,٥٤٦,٣٨٣	٣,٨٨٥,٦٤٩	٣,٦٠٥,٥٧٨
احتياطي عام	٣٠٠,٠٠٠	٣٠٠,٠٠٠	٣٠٠,٠٠٠	٣٠٠,٠٠٠
احتياطي القيمة العادلة	١,١١٩,٠١٠	١,٤٤١,٨٦٣	١,١١٤,٠٠٨	١,٤٤٢,٧٣٦
احتياطي إعادة التقييم	٣,٦٢٥,١٥٣	٣,٦٥٢,٠٩٧	٣,٦٢٥,١٥٣	٣,٦٥٢,٠٩٧
أرباح مُحتجزة	٥,٢١٣,٣٢٧	٤,١٦٠,٩٩١	٥,٠٩٥,٩٦٨	٤,٢٣١,٨٤٨
حقوق الملكية المنسوبة الى مساهمي الشركة الأم	٣١,٠٨٦,٤١٣	٣٠,١٠٣,٨٠٣	٣١,٠٢٣,٢٤٧	٣٠,٢٣٤,٧٢٨
مساهمي حصة الأقلية	-	-	٣١٦,٨٠٦	٢٨٠,٩٢٠
مجموع حقوق الملكية	٣١,٠٨٦,٤١٣	٣٠,١٠٣,٨٠٣	٣١,٣٤٠,٠٥٣	٣٠,٥١٥,٦٤٨
الالتزامات				
الالتزامات غير المتداولة				
قرض مقابل مشاريع محددة	١٤,٤٤١,٢٦٣	١٥,٠٥٤,٢١٥	١٤,٤٤١,٢٦٣	١٥,٠٥٤,٢١٥
قروض لأجل	١١,٢٢٣,٤٨٤	٦,٤٤٥,٤٣٦	١١,٢٢٣,٤٨٤	٦,٤٤٥,٤٣٦
مكافآت نهاية الخدمة	٢,٠٠٧,٢٦٥	٢,٣٠٥,٨٠٠	٢,٠١٢,٧٩٢	٢,٣٠٥,٨٠٠
ذمم دائنة طويلة الأجل	٥,٤٢٠,١٣٥	-	٥,٤٢٠,١٣٥	-
التزامات ضريبية مؤجلة	٩٣٢,٥١٢	٩١٨,٢٨٨	٩٣٢,٧٥٨	٩١٨,٥٠٠
مجموع الالتزامات غير المتداولة	٣٤,٠٢٤,٦٥٩	٢٤,٧٢٣,٧٣٩	٣٤,٠٣٠,٤٣٢	٢٤,٧٢٣,٩٥١
الالتزامات المتداولة				
الجزء المتداول من القرض مقابل مشاريع محددة	١,١٣٧,٥١٤	١,٠٤٨,٥٣٩	١,١٣٧,٥١٤	١,٠٤٨,٥٣٩
الجزء المتداول من القروض لأجل	١١,٧٣٠,٧٩١	٥,٦٤٠,٨٩٤	١١,٧٣٠,٧٩١	٥,٦٤٠,٨٩٤
قروض بنكية	٢٢,١٢٩,٢١٣	٣١,٤٢٦,٦٠٤	٢٢,١٢٩,٢١٣	٣١,٤٢٦,٦٠٤
ذمم تجارية دائنة وأرصدة دائنة أخرى	٦٢,٨٦٢,٢٣٤	٥٠,٩٣٧,٣١٣	٦٢,٩١٨,٥٢٠	٥٠,٦٩٤,٤٢٥
ضريبة دخل واجبة السداد	٥٠٥,٦٧١	٣٨٧,٨١٨	٥١٨,٧٧٦	٤٢٥,٧٩٣
مجموع الالتزامات المتداولة	٩٨,٣٦٥,٤٢٣	٨٩,٤٤١,١٦٨	٩٨,٤٣٤,٨١٤	٨٩,٢٣٦,٢٥٥
مجموع الالتزامات	١٣٢,٣٩٠,٠٨٢	١١٤,١٦٤,٩٠٧	١٣٢,٤٦٥,٢٤٦	١١٣,٩٦٠,٢٠٦
مجموع حقوق الملكية والالتزامات	١٦٣,٤٧٦,٤٩٥	١٤٤,٢٦٨,٧١٠	١٦٣,٨٠٥,٢٩٩	١٤٤,٤٧٥,٨٥٤
صافي الأصول للسهم الواحد	٠,٢٠٧	٠,٢٠١	٠,٢٠٧	٠,٢٠٢

ملحوظة: ١. تفاصيل الحسابات يمكن الحصول عليها من سوق مسقط للاوراق المالية .
٢. الحسابات بالكامل سيتم توصيلها الي أي من المساهمين حسب طلبه باللغة العربية أو الانجليزية وذلك خلال (٧) أيام من تاريخ استلام الطلب.

الشركة الوطنية العمانية للهندسة والإستثمار (ش.م.ع.ع)

ص.ب ١٣٩٣ ر.ب ١١٢ روي . مسقط .سلطنة عمان هاتف:٢٤٣٩٦٢٠١ . فاكس: ٢٤٣٩٦٤٩٩. Website:www.oneic.com.om Email:oneic@oneic.com.om

بطاقة إنفنيت الائتمانية
منافع وخدمات مميزة

خصم ٥٠٪ على طلبات
مواقف مجانية في مول عُمان
توصيل مجاني من وإلى المطار ٦ مرات
قسيمة بقيمة ١٠ ريال عماني من Shell V-power

البنك الوطني العماني NBO

تنظيف

مكافحة الحشرات
البرزخ للتجارة
تأسست منذ عام ١٩٩٠
نخلصك من الصراصير
نعالج المباني ضد النمل الأبيض
«الرمة» اتصل على
☎ ٩٩٤٣٧٧٢٨
☎ ٩٩٤٣٧٧٢٩
☎ ٢٤٥٩٣٣٣٧
☎ ٢٤٥٩٢٢٢٨

مؤسسة كندة العالمية للتجارة
نظافة عامة القضاء على الحشرات وتلميع الرخام وتنظيف الارائك بالشامبو
حمزة
☎ ٩٩٠٤٤٠٦٢
☎ ٩٤٣٥٣٠٣٣

سياحة

القرش للرحلات البحرية
رحلات إلى جزر الديمانيات
صيد وترفيه وسباحة وغوص
بشكل يومي من ميناء بركاء
☎ ٩٩٤٦٦٦٦١

يطلب عملا

مهندس مشتريات سوداني خبرة ١٠ سنوات في سلطنة عمان خبرة في المشتريات والمشاريع والـ MEP وادارة المرافق
☎ ٧٩٠٢٧١٣٨

معلم رياضيات خبرة ٢٥ عاما شرح مميز متابعة اسبوعية
☎ ٩٨٨٥١٣٢٧

يطلب عملا

مدير مالي اردني الجنسية العمر ٣٨ سنة ابحث عن عمل لدي خبرة ١٦ سنة في العقارات والمقاولات والعيادات التجميلية اعداد قوائم مالية اقرارات ضريبية طورت انظمة محاسبية للشركات المتوسطة والصغيرة باقل التكاليف
☎ ٧٧٤٣٦٠٠٦

مدير مالي خبرة ٢٥ عاما يبحث عن عمل
☎ ٧٩٥٧٥٥٦٩

مصري خبرة في مجال المبيعات داخل سلطنة عمان لمدة ٨ سنوات
☎ ٩٩١٠٦٢٠١

محاسب مصري مقيم بالسلطنة ملم بجميع برامج الكمبيوتر خبرة ١٠ سنوات وعمل الاعلانات وعروض التقديم
☎ ٩٩٨٦٠٧٢٤

طباخ بنجالي خبرة ٢٠ سنة
☎ ٧٩٧٠٥٦٩٩

مهندس مدني بخبرة في ادارة المواقع يجيد الانجليزية والعربية ومهارات الكمبيوتر والتواصل باحترافية مع العملاء يبحث عن عمل مناسب
☎ ٩٨٩٥٤٦٨١

محاسب سوداني خبرة ١٥ سنة بالسلطنة والسعودية
☎ ٩٣٩٢٥٤٧٥

فـقـدان

فقد المواطن حمد بن علي بن سالم الشبيبي ملكية ارض (تجاري) رقم (١٩٧٦) بالمربع (مخطط النهضة) الكائنة في (الملدة/ ولاية المصنعة) والبالغ مساحتها (٣٠٠م٢) فعلى كل من يعثر عليها التكرم بتسليمها لأقرب مركز للشرطة

فقد المواطن سالم بن سليّم بن خلفان الحرملي ملكية ارض (سكني) رقم (١٣٨٤) بالمربع (م/١) الكائنة في (طيمساء/ ولاية نزوى) والبالغ مساحتها (٦٤٨م٢) فعلى كل من يعثر عليها التكرم بتسليمها لأقرب مركز للشرطة

فقدت المدعوه رسل فلاح حسون عراقية الجنسية جواز سفرها رقم (A14104107) فعلى كل من يعثر عليه التكرم بتسليمه لأقرب مركز للشرطة

فـقـدان

فقدت المواطنة سلمى بنت عامر بن سعيد الهيملية ملكية ارض (سكني) رقم (٣٦١) بالمربع (الصويريج/٧) الكائنة في (ولاية المصيبي) والبالغ مساحتها (٦٠٠م٢) فعلى كل من يعثر عليها التكرم بتسليمها لأقرب مركز للشرطة

فقد المواطن ناصر بن سيف بن سالم الريامي ملكية ارض (سكني) رقم (٢٧٧) بالمربع (تنوف) الكائنة في (ولاية نزوى) والبالغ مساحتها (٦٠٠م٢) فعلى كل من يعثر عليها التكرم بتسليمها لأقرب مركز للشرطة

للاستثمار

للاستثمار وتمويل المشاريع الكبيرة
☎ ٩٣٨٦٩٣٨٣
☎ ٩٩٧٢٣٥٨٥

مقاولات بناء

اذا كنت تبحث عن مقاول في مسقط تواصل معنا
☎ ٩٧٧٧٢٣٣٥

مطلوب للشراء

مطلوب بناية من ٢ مليون الى ٣,٥ مليون في ولاية بوشر
☎ ٩٧٧٧٢٣٣٥

للبيع أراضي

أرض سكنية في مدينة الإعلام **للبيع**
☎ ٩١١٥٥٧٧٩

أرض سكنية كورنر في الانصب **للبيع**
☎ ٩١١٥٥٧٧٩

أرض سكنية في مدينة السلطان قابوس **للبيع**
☎ ٩١١٥٥٧٧٩

أرض سكنية في الخوض السابعة **للبيع**
☎ ٩١١٥٥٧٧٩

أرض سكني تجاري في الخوض السادسة **للبيع**
☎ ٩١١٥٥٧٧٩

ارض صناعية في المسفاة مساحة ١٩٠٠م٢ **للبيع**
☎ ٩١١٥٥٧٧٩

أرض صناعية في الوادي الكبير مساحة ٢١٠٠ م٢ **للبيع**
☎ ٩١١٥٥٧٧٩

أرض صناعية في الجفنين مساحة ١٠آلاف م٢ للتنازل انتفاع
☎ ٩١١٥٥٧٧٩

أرض صناعية في بدبد مساحة ٣آلاف م٢ **للبيع**
☎ ٩١١٥٥٧٧٩

للبيع أراضي

أرض سكنية في الغبرة الشمالية **للبيع**
☎ ٩١١٥٥٧٧٩

أرض سكنية في مرتفعات المنى **للبيع**
☎ ٩١١٥٥٧٧٩

أرض في بوشر العوابي **للبيع**
☎ ٩١١٥٥٧٧٩

أرض صناعية -الجفنين مساحة ألف م٢ **للبيع**
☎ ٩١١٥٥٧٧٩

أرض سكنية بها فيلا في مرتفعات القرم بالقرب من الشاطئ **للبيع**
☎ ٩١١٥٥٧٧٩

عقارات

بنايات للبيع في بوشر والمعبيلة والأنصب
☎ ٩١١٥٥٧٧٩

فيلا مستقلة في الحيل الشمالية **للبيع**
☎ ٩١١٥٥٧٧٩

منتجع شاليه متكامل في الحفري على مساحة ارض ٨٠٠٠م٢ للبيع . ٢٥٠ ألفا فقط **للبيع**
☎ ٩١١٥٥٧٧٩

عقارات

مخزن في الوادي الكبير مساحة ٣ آلاف م٢ **للبيع**
☎ ٩١١٥٥٧٧٩

يوجد لدينا جزء من توين في الانصب وفي المعبيلة وفي العامرات **للبيع**
☎ ٩١١٥٥٧٧٩

اذا كان لديك عقار للبيع او تبحث عن عقار للشراء تواصل معنا
☎ ٩١١٥٥٧٧٩

حزء من توين في الموالح الجنوبية بالقرب من سيتي سنتر **للبيع**
☎ ٩١١٥٥٧٧٩

فيلا في اول خط ١٨ نوفمبر **للبيع**
☎ ٩١١٥٥٧٧٩

شقق للبيع في الغبرة اول خط الشارع العام
☎ ٩١١٥٥٧٧٩

مخزن للبيع في الوادي الكبير مساحة ١٥٠٠م٢ **للبيع**
☎ ٩١١٥٥٧٧٩

فيلا مستقلة جديدة تصميم حديث في بوشر **للبيع**
☎ ٩١١٥٥٧٧٩

فيلا منفصلة في مرتفعات الانصب **للبيع**
☎ ٩١١٥٥٧٧٩

فيلا راقية في مدينة السلطان قابوس وبها حوض سباحة **للبيع**
☎ ٩١١٥٥٧٧٩

مطلوب اراض ومنازل للبيع و منازل وشقق للايجار وادارة العقارات
☎ ٩٣٦٧٥٥٣٠

مطلوب عقارات

مطلوب اراض سكني تجاري مساحات كبيرة من ١٥٠٠-٣٠٠٠م٢ اول خطوط او في غلا الرابعة
☎ ٩١١٥٥٧٧٩

مطلوب مخطط اراضي سكنية في بركاء او اراضي سكنية كبيرة او اراضي زراعية بها طلب تغيير من الملاك
☎ ٩١١٥٥٧٧٩

مطلوب اراضي سكنية في العامرات في مختلف المناطق من الملاك فقط وغير معروضة والشراء فوري
☎ ٩١١٥٥٧٧٩

مطلوب اراضي سكنية في ولاية بوشر من الملاك وتكون غير معروضة والشراء فوري
☎ ٩١١٥٥٧٧٩

للايجار

شقق للايجار عرفة ومجلس وغرفتين ومجلس في الممتاز غرفة ومجلس وغرفتين ومجلس في الخوير
☎ ٩٩٣٤١١٣٨
☎ ٩٠٩٩١٠٧٩

فيلا صغيرة بالدقل العامرات للايجار مقدم ستة أشهر الايجار ٢٠٠ ريال عماني
☎ ٩٣٨١١٧١٨

لحجز مساحتك الإعلانية
FOR YOUR ADVERTISING SPACE

اتصل بنا : Call us :

99101267 Hossam731@hotmail.com
99387528 mesbahaziz@yahoo.com
99311392 ashgartariq@yahoo.com
95920992 sabeer.alwatan@gmail.com
99851227 adswatan71@gmail.com
99230448 adswatan71@gmail.com
92277819 mkataket@gmail.com

المكتب الرئيسي
ص ب : 463 مسقط 100 , ص ب : 1888 السيب 111
ت : 24491919 , 24493100 , فاكس الإدارة : 24491280
فاكس التحرير : 24497501 , فاكس الإعلانات : 24491295

www.alwatan.com منصات التواصل @alwatanoman 9917 5555

الوطن 55 عاما
AL WATAN
صوتك
YOUR VOICE

للاطلاع على أحدث التقارير الإخبارية
AL WATAN
اشترك في الوطن واتساب
9917 5555

الوطن AL WATAN
الرياضي SPORTS
12
www.alwatan.om
الاثنين ٢٥ من شعبان ١٤٤٦ هـ. الموافق ٢٤ من فبراير ٢٠٢٥م . العدد: (١٤٤٦٢) . السنة الـ ٥٥
email: sports@alwatan.com.om
MONDAY 24 February 2025 - NO: (14462) - VOL55

بطولة ناجحة

قال الكويتي بدر ذياب نائب رئيس الاتحاد الدولي لكرة اليد أمين صندوق الاتحاد الآسيوي لكرة اليد بان بطولات مجلس التعاون تجمعنا دائما في تنافس اخوي وتتميز بمستويات فنية وبدنية عالية جدا وهذا هو الهدف الأساسي من اقامتها، مضيفا بان الفريق الذي يبذل كل ما لديه من إمكانيات ويبذل قصارى جهد في المباريات بلا شك سوف يحصد ثمار جهوده المميزة أهني الفرق الصاعدة إلى المباراة النهائية الكويت الكويتي والعربي القطري وحظ أوفر لناديي الريان القطري والنور السعودي في البطولات القادمة مؤكدا بأن تجمعنا في هذه البطولات أكبر من أي نتيجة مشيدا بمستوى التنظيم للبطولة الخليجية للأندية أبطال الكؤوس المقام حاليا بسلطنة عمان .

■ بدر ذياب

مشوار الفريقين للنهائي

جاء تأهل العربي القطري إلى النهائي بعد أن حل في صدارة المجموعة الثانية، حيث فاز في الافتتاح على الكويت الكويتي ٣٤ / ٣٣، وتغلب على نادي عمان ٣٠ / ٢٠، ومن ثم فاز على دبا الحصن الإماراتي ٤١ / ٣٢، ليصعد إلى المربع الذهبي، حيث واجه النور السعودي وتغلب عليه ٢٨ / ٢٧، ليحجز تذكرته إلى النهائي. أما الكويت الكويتي فشق طريقه إلى النهائي بعد أن حل في المركز الثاني بالمجموعة الثانية، حيث خسر المواجهة الأولى له أمام العربي القطري ٣٣ / ٣٤ ومن ثم فاز على دبا الحصن الإماراتي ٣٤ / ٢٢، وبعدها تفوق على نادي عمان ٣٢ / ٢٦، ليصعد للمربع الذهبي بعد حلوله بالمركز الثاني في المجموعة الثانية، وواجه الريان القطري في نصف النهائي، وتمكن من الفوز عليه ٢٨ / ٢٧، ليضرب موعدًا مع العربي في النهائي.

اليوم

إسدال الستار على منافسات البطولة الخليجية الـ ٤١ للأندية أبطال الكؤوس لكرة اليد

الكويت الكويتي والعربي القطري في صراع محتدم على نيل لقب البطولة

■ فريق الكويت الكويتي لكرة اليد

يسدل الستار مساء اليوم الاثنين على منافسات البطولة الخليجية الـ ٤١ للأندية أبطال الكؤوس لكرة اليد، وذلك بإقامة المباراة النهائية التي ستجمع ناديي الكويت الكويتي والعربي القطري بالصالة الرياضية لمجمع السلطان قابوس الرياضي ببوشر، وستقام المباراة النهائية في تمام الساعة السادسة والنصف مساءً برعاية طلال بن سعيد المعمري الرئيس التنفيذي للشركة العمانية للاتصالات (عمانتل)، وستسبق المباراة النهائية اقامة مباراة تحديد المركزين الثالث والرابع والتي ستجمع حامل اللقب نادي الريان القطري بنظيره نادي النور السعودي، وذلك في تمام الساعة الرابعة والنصف عصرا على الصالة نفسها.

وجاء تأهل نادي الكويت الكويتي للمباراة النهائية بعد اقصائه نادي الريان القطري حامل اللقب بنتيجة ٢٨/٢٧ في لقاء مثير بالمربع الذهبي، حيث قدم الفريقان مستوى جيدًا وتقاربت النتيجة والمستوى الفني طوال شوطي المباراة، وحسمت الثواني الأخيرة الأفضلية للنادي الكويتي لبلوغ المباراة الختامية للبطولة، وفي الجانب الآخر تأهل نادي العربي القطري على حساب فريق النور السعودي بالنتيجة ذاتها، في مباراة شهدت سجالًا ومستوى فنيًا مثيرا بين الفريقين حتى الرمق الأخير من المواجهة القوية بين الطرفين.

■ فريق العربي القطري لكرة اليد

حضور رسمي

ومن المقرر بأن تحظى المباراة النهائية بحضور رسمي، حيث سيتواجد الدكتور نبيل عاشور رئيس الاتحاد الاماراتي لكرة اليد الى جانب حضور حسن بن نصر هلال رئيس الاتحاد السعودي لكرة اليد الى جانب حضور موسى بن خميس البلوشي رئيس الاتحاد العماني لكرة اليد وعدد من المسؤولين بوزارة الثقافة والرياضة والشباب ونخبة من الشخصيات الرياضية ولفيف من المدعوين والجمهور المتابع للبطولة.

وستقام مراسم التتويج عقب نهاية المباراة الختامية للبطولة، حيث سيتم تتويج الأندية الحائزة على المراكز الثلاث الأولى الى جانب تسليم الجوائز الفردي للاعبين الحاصلين على جوائز أفضل لاعب وأحسن حارس بالبطولة وغيرها من الجوائز الأخرى، وسيتم بث المباراة النهائية بشكل مباشر على القناة الرياضية، كما سيتم بثها على عدد من القنوات الخليجية أيضا.

■ طلال المعمري

إثارة فنية

ومن المتوقع أن تحظى المباراة النهائية باثارة فنية كبيرة، وبالرغم من أن طرفي المباراة النهائية قد التقيا في دور المجموعات وتحديدا في اللقاء الافتتاحي للبطولة، والتي انتهت لصالح نادي العربي القطري بنتيجة ٣٤-٣٣، الا أن الحسابات ستكون مختلفة في هذا اللقاء، وسيدخل كلا الفريقين برغبة الفوز والتتويج باللقب، ويتطلع نادي الكويت الكويتي الى احداث المفأجاة واثبات جدارته وتأكيد تفوقه بالبطولة، وسيركز المدرب فهد الرشيدي على عناصر الخبرة بالفريق الى جانب الوجوه الشابة،.

حيث يضم الفريق مزيجاً متجانساً من اللاعبين المؤهلين لتحقيق نتيجة الفوز والانتصار بلقب البطولة، ومن ضمن اللاعبين المميزين بالنادي: نواف الشمري وسيف العدواني وغيرهم من اللاعبين الآخرين.

وبالعودة الى مشوار نادي الكويت الكويتي بالبطولة، فقد بدأ بخسارة أمام نادي العربي القطري بنتيجة ٣٤-٣٣، بينما فاز على دبا الحصن الاماراتي في المواجهة التالية بنتيجة ٣٤-٢٢، واستطاع الفريق الكويتي أيضاً من ازاحة نادي عمان في المباراة الاخيرة من دور المجموعات بعدما تغلب عليه بنتيجة ٣٢-٢٦ في مباراة مثيرة بين الطرفين.

نيل اللقب

وفي الجانب الاخر، يسعى نادي العربي القطري إلى الظفر بنتيجة المباراة النهائية ونيل اللقب، ويسعى الفريق القطري الى تعزيز تفوقه في المباراة الافتتاحية بدور المجموعات، والانتصار مجدداً الا أن هذه المرة، سيكون للانتصار مذاق اخر، حيث ان الفوز سيعني التتويج باللقب.

وسيدخل المدرب الفرنسي نيناد مواجهة اليوم بتشكيلة فنية تضمن له تحقيق نتيجة الفوز، وسيوجه لاعبي فريقه الى التقليل من الأخطاء والانتباه الى نقاط الضعف لدى الفريق الخصم وعدم الاستعجال أمام المرمى من أجل تسجيل مزيد من الاهداف وتحقيق النتيجة المرجوة من هذا اللقاء.

وكان نادي العربي قد تصدّر المجموعة الثانية، حيث حقق نتيجة الانتصار في كافة اللقاءات وعلى أندية: دبا الحصن الاماراتي ونادي عمان والكويت الكويتي، ليظفر ببطاقة الصعود الأولى من المجموعة.

كما تفوق على نادي النور السعودي في مباراة النصف النهائي بنتيجة ٢٨-٢٧ ليتأهل الى المباراة النهائية.

مباراة صعبة

■ هيثم الرشيدي

قال المدرب الكويتي هيثم الرشيدي مدرب فريق اليد بنادي الكويت الكويتي: بدأنا مشوارنا في البطولة بخسارة أمام نادي العربي القطري ولكن تمكنا من تعويضها ووصلنا الى الدور النصف النهائي، وقابلنا في هذا الدور الريان القطري فريق قوي ومتمرس وصاحب بطولات وحامل لقب البطولة الماضية والحمدالله قدرنا ان نتفوق في هذه المباراة ونصل الى المباراة النهائية للبطولة مؤكدا بان النهائيات تكسب ولا تلعب والفريق الذي يركز في دقائق المباراة ولديه أخطاء فنية اقل سيكسب اللقاء موكدا بان المباراة النهائية ستكون صعبة على الفريقين مؤكدا بان الفريق الكويت الكويتي فريق كبير ومتمرس على مثل هذه النهائيات ويعد من افضل الاندية على مستوى الخليج والعربي والاسيوي وكذلك هو الحال بالنسبة لنادي العربي القطري مضيفا بان المباراة سيتم حسمها في الثواني الاخيرة من عمر اللقاء وهدفنا تقديم مباراة جيدة تليق بسمعة كرة اليد الكويتية .

تغطية إعلامية وبث مباشر

■ فريق قناة عمان الرياضية أثناء نقل المباريات

شهدت منافسات البطولة الخليجية الـ ٤١ للأندية أبطال الكؤوس لكرة اليد، تغطية إعلامية مميزة، حيث تم بث جميع مباريات البطولة بشكل مباشر على قناة عمان الرياضية، كما تم تقديم تحليل فني مصاحب لكافة مباريات البطولة، وحظيت البطولة أيضاً بتغطية اعلامية مميزة عبر مختلف الصحف المحلية والخليجية، وتم تناول البطولة بشكل مميز وتسليط الأضواء على تفاصيل المباريات واللقاءات مع اللاعبين والمدربين والمشاركين بالبطولة.

أول مباراة

المكسيك . أ.ف.ب: خاض المدافع المخضرم الإسباني سيرجيو راموس مباراته الأولى في الدوري المكسيكي لكرة القدم مع رايادوس دي مونتيري التي انتهت بفوز فريقه ليعود أسطورة ريال مدريد الى الملاعب بعد غياب لثمانية أشهر. وحمل راموس (٣٨ عاما) شارة القيادة في أول مباراة له في الدوري المكسيكي، والتي فاز بها فريقه على سان لويس ٣-١. وتابع اللقاء أكثر من ٥٣ ألف متفرج في ملعب «بي بي في إيه» قبل أن يخرج نجم ريال وباريس سان جرمان الفرنسي السابق من الملعب في الدقيقة ٨٠ في الوقت الذي كان مونتيري متقدما فيه ٣-٠، قبل أن يقلص سان لويس النتيجة.

اتحاد اليد يحتفل اليوم بسحب القرعة وتدشين شعار البطولة الآسيوية العاشرة لليد الشاطئية مسقط ٢٠٢٥م

يحتفل اليوم الاتحاد العماني لكرة اليد بسحب القرعة وتدشين شعار البطولة الآسيوية العاشرة لكرة اليد الشاطئية للرجال والسيدات لعام ٢٠٢٥م - تصفيات كاس العالم للرجال والسيدات لكرة اليد الشاطئية لعام ٢٠٢٦م التى تستضيفها سلطنة عمان خلال الفترة من ١ إلى ١٠ مايو ٢٠٢٥م، وذلك تحت رعاية الشيخ الدكتور حمدان بن سباع السعدي في الساعة الثانية عشرة ظهرا بقاعة الاجتماعات باللجنة الأولمبية العمانية والاتحادات الرياضية بحضور موسى بن خميس البلوشي رئيس مجلس إدارة الاتحاد العماني لكرة اليد رئيس اللجنة المنظمة للبطولة وبدر ذياب نائب رئيس الاتحاد الدولي لكرة اليد أمين صندوق الاتحاد الآسيوي لكرة اليد، وأعضاء مجلس ادارة الاتحاد واللجنة المنظمة ويشارك في البطولة ١٠ منتخبات في مسابقة الرجال وهي سلطنة عمان وايران والسعودية والاردن والفلبين وهونج كونج وباكستان والماليديف والهند واليمن وفي بطولة السيدات تشارك ٤ منتخبات وهي فيتنام وهونج كونج والفلبين والهند. وتعد هذا المرة الثانية التي تستضيف السلطنة البطولة الاسيوية الشاطئية حيث كانت المرة الاولى عام ٢٠١٥م وحقق فيها منتخبنا المركز الثاني خلف المنتخب القطري الذي توج باللقب، كما استضافت سلطنة عمان كأس العالم لكرة اليد الشاطئية عام ٢٠١٢ م بالمدينة الرياضية بالمصنعة.

وسوف يتم توزيع المنتخبات المشاركة في مسابقة الرجال على مجموعتين بواقع ٥ منتخبات في كل مجموعة تلعب دوري من دور واحد في المرحلة الأولى يتأهل الأول والثاني من كل مجموعة إلى دور النصف النهائي يتأهل منها إلى كأس العالم المنتخبان الحاصلان على المركزين الأول والثاني، أما في بطولة السيدات تلعب المنتخبات الاربع بنظام تجميع النقاط والمنتخبين الحاصلين على المركزين الاول والثاني ويصعدان إلى كأس العالم المقبلة.

■ وفد الاتحاد الآسيوي برفقة أعضاء اللجنة الرئيسية يعاينون الملاعب المخصصة للبطولة

■ حمدان السعدي

ضمن برنامج «الملاعب الخضراء»

■ صورة جماعية لراعي الحفل والحضور مع لاعبي فريق المرسى

افتتاح مشروع إنارة ملعب فريق المرسى الرياضي بولاية صحار

استمرارًا لسلسة النجاحات والإنجازات في دعم قطاع الشباب والرياضة، احتفل بنك مسقط، المؤسسة المالية الرائدة في سلطنة عُمان، مؤخرًا بافتتاح مشروع إنارة ملعب فريق المرسى التابع لنادي مجيس بولاية صحار، وذلك تحت رعاية راشد بن سالم الكعبي، رئيس مجلس إدارة شركة فن الجودة الوطنية، وبحضور عدد من ممثلي البنك ومنتسبي الفريق.

وبهذه المناسبة، ألقى عبدالرحمن بن عبدالله الشيزاوي، مدير إقليمي لفروع بنك مسقط في محافظة الظاهرة، كلمة قدّم من خلالها التهنئة لإدارة ولاعبي وجماهير فريق المرسى بولاية صحار لتنفيذ مشروع الإنارة الجديد، مضيفًا إن برنامج «الملاعب الخضراء» يلاقي سنويًا صدى واسعا كونه أحد أهم البرامج الرئيسية التي يعمل البنك على تنفيذها ضمن برامج المسؤولية الاجتماعية والاستدامة ويحرص على استمراريتها لما لها من أثر إيجابي واضح على الفرق الأهلية الرياضية والشباب العماني والمجتمع بشكل عام، متمنيًا التوفيق والنجاح للفريق في مواصلة مسيرتهم في تطوير مواهب الشباب ودعمهم.

ومن جانبه، أعرب عبدالله بن سعيد البلوشي، رئيس مجلس إدارة فريق المرسى، عن اعتزازه بتنظيم هذا الحفل بمناسبة افتتاح مشروع إنارة ملعب الفريق، حيث تشكل الفرق الرياضية الأهلية أساسًا مهمًا لدعم الأنشطة الشبابية والمجتمعية من خلال توفير مساحة مناسبة لإقامة مختلف الفعاليات، مضيفًا إننا سعداء اليوم بإنجاز هذا المشروع الذي لم يكن ليكتمل لولا تكاتف الجميع وتعاونهم، مقدمًا الشكر والتقدير لبنك مسقط على تنفيذ برنامج «الملاعب الخضراء» الذي يخدم الفرق الأهلية في كافة أنحاء سلطنة عمان، مؤكدًا على مواصلة الفريق دوره في دعم الشباب وتطوير الرياضة العمانية.

كما شارك عدد من منتسبي الفريق آراءهم عن برنامج «الملاعب الخضراء» ودور الفرق الرياضية الأهلية في دعم الشباب وتطوير مهاراتهم، حيث قال أحمد بن خلفان البلوشي، كابتن فريق المرسى لكرة القدم، إن مشروع إنارة الملعب يعد إضافة مهمة لمرافق الفريق كونه سيسمح لنا باستغلال المساحة بشكل أوسع لإقامة مختلف الفعاليات خلال الفترة المسائية، ونأمل أن يشكل هذا المشروع دافعًا إضافيًا للشباب المستفيدين من الملعب لممارسة هواياتهم وصقل مهاراتهم ومواصلة دعم جهود الفريق في هذا الجانب.

وأشار أحمد بن علي البلوشي، لاعب الفريق الأول لكرة القدم، إلى أن برنامج «الملاعب الخضراء» من بنك مسقط أحد البرامج المجتمعية المهمة في جانب دعم الشباب والرياضة، وجاء الدعم الذي حظي به الفريق لتعزيز الدور المهم الذي يلعبه في خدمة المجتمع باعتباره منصة لإقامة العديد من الأنشطة المجتمعية لمختلف الفئات العمرية، مضيفًا إن هذا البرنامج يسهم في تعزيز الروابط الاجتماعية وتوفير بيئة ملائمة لتنمية المهارات مما ينعكس إيجابًا على المجتمع بأسره.

هذا وتشكل الفرق الرياضية الأهلية أحد القطاعات الهامة التي تستقطب شريحة كبيرة من الشباب من مختلف الفئات العمرية، لذا جاء برنامج «الملاعب الخضراء» باعتباره أحد أهم برامج المسؤولية الاجتماعية التي ينفذها بنك مسقط سنويًا منذ عام ٢٠١٢م ليعزز من قيم الريادة والشراكة والمساهمة في تمكين المجتمع من خلال دعم الشباب العُماني الموهوب، كما يهدف لأن يكون نموذجًا يحتذى به ضمن المبادرات الهادفة لدعم المجتمع المحلي في المجال الرياضي والثقافي، حيث يهدف البرنامج لتحقيق استدامة هذه المشاريع باعتبار أن ملاعب الفرق الأهلية تشكل ملتقى لإقامة مختلف الأنشطة الرياضية والفعاليات الاجتماعية المتنوعة إلى جانب المساهمة في نشر المسطحات الخضراء في كافة أنحاء السلطنة. ويفخر البنك بمساهمته في تقديم الدعم لعدد ٢٠٣ فرق حتى اليوم، ويقدر عدد المستفيدين من النسخ السابقة أكثر من ٧٠ ألف من منتسبي هذه الفرق الأهلية الرياضية من مختلف المحافظات.

المنتخب الوطني للتنس تحت ١٤ سنة يشارك في البطولة الدولية بالبحرين

يشارك المنتخب الوطني للتنس تحت ١٤ سنة في التصفيات التمهيدية للبطولة الدولية للناشئين تحت ١٤ سنة للفرق لقارة آسيا بمملكة البحرين، والتي تستمر حتى يوم ١ مارس القادم، وسط مشاركة كبيرة من المنتخبات، حيث سبق لمنتخب الفتيات المشاركة في البطولة والتي تقام على فترتين للفتيات والأولاد. وتتكون بعثة المنتخب من احمد البلوشي مدير البعثة والمدرب سفيان دوب واللاعبين معتز المزروعي وعبدالرحمن الرحبي وعزان البوسعيدي ويسعى المنتخب الى الاستفادة من هذه المشاركة وتحقيق نتائج جيدة وكسب مزيد من نقاط التصنيف.

وكان منتخب الفتيات قد شارك في منافسات البطولة خلال الايام الماضية وحقق فوزا واحدا جاء على حساب المنتخب العراقي وفاز منتخبنا بنتيجة ٣صفر حيث فازت لاعبتي المنتخب تاليا البوسعيدية وارين الازكوية في منافسات الفردي ومنافسات الزوجي وخسر المنتخب امام مكاو بنتيجة ١/٢ وكذلك امام منتخب المالديف بنفس النتيجة وبعدها امام بنجلاديش بنتيجة ٢/١.

شركة صناعة مواد البناء ش.م.ع.ع

ص.ب: ٣٦، الرمز البريدي صحار ٣٢٧ - سلطنة عمان - هاتف: ٢٦٧٥٠٣٨١ - فاكس: ٢٦٧٥٢٢٤٧

تقرير مجلس الإدارة

الأفاضل / مساهمي شركة صناعة مواد البناء **المحترمين**

السلام عليكم ورحمة الله وبركاته ،،،

بالاصالة عن نفسي ونيابة عن أعضاء مجلس الإدارة يسرني أن ارحب بكم في الاجتماع السابع والأربعين لشركتكم كما يسرني أن اقدم لكم تقرير مجلس الإدارة بالإضافة الى الحسابات المالية المدققة عن أعمال السنة المالية المنتهية بتاريخ ٢٠٢٤/١٢/٣١م.

الإنجازات والأحداث الهامة التي أثرت على الشركة خلال العام ٢٠٢٤م

لقد واجهت شركتنا العديد من الصعوبات والتحديات خلال العام الماضي ٢٠٢٤ م ، وكان من أهمها المحافظه على مستوى المبيعات لعملائنا بكافة فئاتهم في السوق المحلي والخارجي والسعي الجاد لإيجاد عملاء جدد وقنوات بيع جديدة لمنتجات الشركة لتحقيق أفضل مستويات الأداء، مما يتطلب النهوض بمستوى الإنتاج الحالي ومواكبة التطورات والحداثه في طرق الإنتاج.

فيما يلي بعض الإجراءات العملية التي تم اتخاذها لتحسين اداء الشركة من خلال تطوير وتحديث وحدات الإنتاج:

- تم إبرام عقود لتوريد وتركيب وحدة إنتاج جديدة للجير المطفأ بطاقة إنتاجية ١٥ طناً في الساعة، في شهر أكتوبر ٢٠٢٣. وتم الانتهاء من تركيب وحدة الانتاج الجديدة ، والعمل جار بمتابعة شركة نماء لتوصيل الكهرباء من اجل إجراء الاختبار البارد والتشغيل التجريبي ومن المتوقع أن تبدأ هذه الوحدة الجديدة بالإنتاج التجاري قريبا بمشيئة الله تعالى.
- جاري العمل حالياً على تجديد وتحديث فرن الجير القديم بطاقة ١٠٠ طن يومياً ويتوقع الانتهاء من العمل بداية النصف الثاني من العام ٢٠٢٥م . مع دراسة بعض المشاريع التي ستساهم في تطوير وتحديث أساليب الإنتاج وخفض النفقات والتكاليف والحفاظ على مستوى جودة المنتج من خلال الصيانة والتحسين المستمر لأداء آلات الإنتاج وتطوير الكادر الفني بالمصنع.

بالمقابل واجهت الشركة بعض التحديات والتي من أهمها ما يلي:

- إرتفاع تكلفة الانتاج المباشرة والتي من اهمها ارتفاع أسعار الوقود والكهرباء وارتفاع أسعار المواد الاولية المستخدمة في الانتاج والرسوم الجمركية والتي اثرت وبشكل مباشر على تكلفة المنتج والتي لا نستطيع تمرير هذه التكلفة لعملائنا بسبب المنافسة الشديدة بالأخص بالأسواق الخارجية بالاضافة الى توقف بعض كبار منتجي صناعة الحديد بالسوق المحلي الأثر الكبير على مبيعات وأرباح الشركة لهذا العام.
- قرار وزارة النقل والاتصالات وتقنية المعلومات بمنع دخول وسائط النقل البرية (الفارغة) إلى السلطنة حيث كان له الأثر الكبير على عدم قدرة الشركة الالتزام بتعهداتها لتوريد مادة الجير المطفأ الى محطات التحلية خارج السلطنة حيث لم نتمكن من توريد المواد وتحقيق المبيعات المتفق عليها مع العملاء بالاضافة الى ارتفاع كلفة النقل.

ومن المؤكد أن أمامنا العديد من التحديات ولكننا واثقون ومتفائلون بالله عز وجل بأن تكاتف الجهود والدعم المستمر من الوزارات والدوائر الحكومية تحت ظل القيادة الحكيمة لحضرة صاحب الجلالة السلطان هيثم بن طارق المعظم -حفظه الله ورعاه- سيقود الى تحقيق أهدافنا.

بالرغم من التحديات الكبيرة التي واجهت الشركة خلال العام ٢٠٢٤م ونتيجة للجهد المتواصل لادارة الشركة وارتفاع الطلب على منتجات الشركة فقد ارتفعت مبيعات الشركة خلال العام ٢٠٢٤م بمعدل ١٦٪ مقارنة مع العام السابق (٢٠٢٤ م : ٢,٨٤٨,٥٥٤ ريال عماني ، ٢٠٢٣ م : ٢,٤٥٦,٠٠٦ ريال عماني) نتيجة زيادة المبيعات من مخزون الشركة السابق.

فيما يلي التحليل الجغرافي للمبيعات كما في ٢٠٢٤/١٢/٣١ م.

البيان	مبيعات محلية	مبيعات خارجية	المجموع
المبيعات	١,٥٣٣,٢٠٠/- ر.ع	١,٣١٥,٣٥٤/- ر.ع	٢,٨٤٨,٥٥٤/-

حققت الشركة خلال هذا العام صافي ربح بعد الضرائب قدره ١٥,٨٠٣/- ريالات عمانية مقارنة بصافي خسارة خلال العام الماضي(٢٠٢٤م : صافي ربح ١٥,٨٠٣/- ريالات عمانية، ٢٠٢٣م : صافي خسارة ١٤٥,٧١٧/- ريالا عمانيا).

- **الخطط والتحديات المستقبلية للشركة خلال العام القادم:**

لا تزال إدارة الشركة تسعى جاهدة للنهوض بالشركة لتحقيق أفضل النتائج خلال الفترة القادمة و ذلك من خلال متابعة كافة الموقفات التي تواجه الشركة و العمل على متابعتها مع الجهات الحكومية ذات العلاقة ، كما و تسعى إدارة الشركة جاهدة و بشكل مستمر الى تخفيض تكلفة الانتاج لزيادة القدرة على المنافسة في الاسواق المحلية و الخارجية وذلك من خلال ما يلي : -

- تحديث وتطوير وتجديد فرن الجير بطاقة ١٠٠ طن يوميا بما يتماشى مع متطلبات الأسواق والذي يجري تنفيذه سيكون له الأثر الإيجابي في رفع الطاقة الإنتاجية للمصنع وخفض التكلفة وزيادة قدرة الشركة على المنافسة في الأسواق المحلية والخارجية.
- السعي المستمر لتطوير العمليات الانتاجية بهدف تخفيض تكلفة الانتاج.
- استكشاف أسواق جديدة بشكل ثابت ومستمر بهامش ربح أفضل وبذل الجهد للحفاظ على الحصة السوقية للشركة في الأسواق المحلية والإقليمية والعمل على زيادتها بما ينعكس على نتائج أعمال الشركة ومستوى الأداء.
- المتابعة المستمرة مع الجهات الحكومية المعنية للحصول على تصريح لنا بدخول الصهاريج الفارغة من خارج السلطنة لنقل منتجاتنا إلى محطات تحلية المياه خارج السلطنة حيث ستعكس هذه الخطوة الأثر الإيجابي على الأداء والمبيعات لمنتجاتنا.
- البحث عن مصادر جديدة لتوفير المواد خام بتكلفة أقل.
- **الرقابة الداخلية:**

يوجد لدى الشركه نظام رقابي داخلي وذلك لضمان سير العمل وفق الضوابط الصادرة عن الهيئة العامة لسوق المال.

- **التبرعات والمساهمات التي دفعتها الشركة في خدمة البيئة والمجتمع المحلي خلال العام ٢٠٢٤م:**

تلتزم الشركة بتنفيذ كافة المعايير والاشتراطات البيئية حيث يجري تشغيل مصانع الشركة بما يتماشى مع هذه المعايير والاشتراطات البيئية.

لم تقم الشركة بتقديم تبرعات ومساهمات لخدمة المجتمع المحلي خلال هذا العام.

سياسة الشركة في توزيع الارباح على المساهمين:

لم يتم توزيع أي أرباح أسهم عن العام ٢٠٢٤ م.

- **التحفظات في تقارير مراقب الحسابات:**

ليس لدى مدققي الحسابات القانونيين (السادة كرو ماك غزالي ش.م.م) أي تحفظات على التقرير المالي للشركة للعام ٢٠٢٤م.

وبناء على ما تقدم يسرني و يشرفني أن أغتنم هذه الفرصة بأن أتقدم بخالص شكري و عميق تقديري للمقام السامي لحضرة صاحب الجلالة السلطان هيثم بن طارق المعظم -حفظه الله و رعاه- ، لتوجيهاته السامية والسديدة ورعايته ودعمه المتواصل للنهوض بالصناعة الوطنية كي تتبوأ مكانتها اللائقة بين الصناعات العالمية ، كما أتوجه بالشكر الجزيل إلى مختلف الوزارات و الدوائر الحكومية بالسلطنة لدعمهم ومشاركتهم في خدمة هذا البلد وشعبة العزيز .

وفي الختام أنتهز هذه الفرصة أيضا للتعبير عن شكري و تقديري العميق لمساهمي الشركة و عملائها و موردِيها ولكافة العاملين بالشركة على ما يبذلوه من جهد للارتقاء بمستوى الشركة و العمل على تحقيق افضل النتائج بناء على الخطة الموضوعة لهذا العام.

وتفضلوا بقبول فائق الاحترام ،،،

خالد بن عبدالله الجابري
رئيس مجلس الادارة

قائمة المركز المالي كما في ٣١ ديسمبر ٢٠٢٤م

	٢٠٢٤ ريال عماني	٢٠٢٣ ريال عماني
الأصول		
الأصول غير المتداولة		
ممتلكات وآلات ومعدات	٥,٤٢٥,٧١٥	٤,١٢١,٧٤٤
حق استخدام الأصول	٥٠٣,٣٤٨	٥٥٥,٤٦٥
ودائع لأجل	٤٠,٣٥٤	-
	٥,٩٦٩,٤١٧	٤,٦٧٧,٢٠٩
الأصول المتداولة		
المخزون	١,٧٤٧,٧١٣	١,٧٧١,٩٦١
ذمم تجارية مدينة وذمم مدينة أخرى	٨٦٢,٦٨٣	٧١٠,٣٥٦
ودائع لأجل	-	٥١٥,١١٢
النقد وما يعادل النقد	٤٠٤,٩٠٧	١٢٣,٨٦٠
	٣,٠١٥,٣٠٣	٣,١٢١,٢٨٩
مجموع الأصول	٨,٩٨٤,٧٢٠	٧,٧٩٨,٤٩٨
حقوق الملكية والالتزامات		
حقوق الملكية		
رأس المال	٦,٢٥٠,٠٠٠	٦,٢٥٠,٠٠٠
احتياطي قانوني	٣٧١,٦٥٨	٣٧٠,٠٧٨
الخسائر المتراكمة	(١٢٩,٧٩٣)	(١٤٤,٠١٦)
مجموع حقوق الملكية	٦,٤٩١,٨٦٥	٦,٤٧٦,٠٦٢
الالتزامات		
الالتزامات غير المتداولة		
قرض طويل الأجل	٦٧٢,١٨٢	-
إلتزامات الإيجار	٤٨٢,٣٨٦	٥٥٣,٢٧٤
منافع نهاية الخدمة للموظفين	١٨٩,٨٥٧	١٧٧,٣٢٥
إلتزامات ضريبية مؤجلة	١٣٠,٨٥٥	١٢٧,٣٩٥
مخصص تكلفة إزالة الأصول	١٤٤,٠٥٣	١٧,٧٥٥
	١,٦١٩,٣٣٣	٨٧٥,٧٤٩
الالتزامات المتداولة		
الجزء المتداول من القرض طويل الأجل	١٨١,٦٧١	-
قروض بنكية	٢٠٦,١٣٢	-
إلتزامات الإيجار	٦٦,٦٤٦	٦٢,٧٨٠
ذمم تجارية دائنة وذمم دائنة أخرى	٤١٧,٧٥٣	٣٨٢,٥٨٧
مخصص ضريبة الدخل	١,٣٢٠	١,٣٢٠
	٨٧٣,٥٢٢	٤٤٦,٦٨٧
مجموع الالتزامات	٢,٤٩٢,٨٥٥	١,٣٢٢,٤٣٦
مجموع حقوق الملكية والالتزامات	٨,٩٨٤,٧٢٠	٧,٧٩٨,٤٩٨
صافي الأصول للسهم الواحد	٠.١٠٤	٠.١٠٤

قائمة الدخل الشامل للسنة المنتهية في ٣١ ديسمبر ٢٠٢٤م

	٢٠٢٤ ر.ع	٢٠٢٣ ر.ع
الايرادات	٢,٨٤٨,٥٥٤	٢,٤٥٦,٠٠٦
مصروفات مباشرة	(٢,٣٧١,١٢٨)	(٢,١٢٥,٦٢٥)
إجمالي الأرباح	٤٧٧,٤٢٦	٣٣٠,٣٨١
ايرادات أخرى	٨٢,٧٧٥	٦٩,٩١٠
مصروفات إدارية وعمومية	(٤١٤,٤١١)	(٤٥١,١١٨)
مصروفات بيع وتسويق	(٨٦,٨٣٨)	(٩٦,٠١١)
الربح / (الخسارة) من العمليات	٥٨,٩٥٢	(١٤٦,٨٣٨)
إيرادات الفوائد	٣,٩٧٧	١٥,٨٥٧
تكاليف التمويل	(٤٣,٦٦٦)	(٣٨,٣٢٤)
الأرباح / (الخسائر) قبل الضريبة	١٩,٢٦٣	(١٦٩,٣٠٥)
ضريبة الدخل	(٣,٤٦٠)	٢٣,٥٨٨
الربح / (الخسارة) وإجمالي الدخل / (الخسارة) الشامل للسنة	١٥,٨٠٣	(١٤٥,٧١٧)
العائدات الأساسية والمُخفضة للسهم الواحد	٠.٠٠٠٣	(٠.٠٠٢٣)

ملحوظة: الحسابات الكاملة للشركة سوف تسلم لأي مساهم أو مستفيد بناء على طلبه سواء باللغة العربية أو الإنجليزية وذلك خلال (٧) أيام من تاريخ استلام الطلب على عنوان الشركة
ص.ب: ٣٦ الرمز البريدي: ٣٢٧، صحار - هاتف: ٢٦٧٥٠٣٨١ - فاكس: ٢٦٧٥٢٢٤٧

استعادة

مدريد . د. ب. أ: استعاد برشلونة صدارة ترتيب الدوري الإسباني لكرة القدم، وذلك عقب فوزه على مضيفه لاس بالماس ٢/صفر، مساء امس الأول ضمن منافسات الجولة ٢٥ من المسابقة.ورفع برشلونة رصيده إلى ٥٤ نقطة في المركز الأول، بفارق نقطة عن أتلتيكو مدريد صاحب المركز الثاني، والذي تصدر الترتيب مؤقتا بعد فوزه على بلنسية ٣/صفر على الجانب الآخر، تجمد رصيد لاس بالماس عند ٢٣ نقطة في المركز السابع عشر. وسجل داني أولمو هدف التقدم لبرشلونة في الدقيقة ٦٢، قبل أن يضيف فيران توريس الهدف الثاني في الدقيقة الخامسة من الوقت بدل الضائع للشوط الثاني.

■ تتويج نادي صلالة بكأس دوري عام البولينج

في ختام دوري البولينج

صلالة يتوج باللقب والسيب وصيفا ومصيرة ثالثا

توج نادي صلالة بطلا لدوري عام البولينج للموسم الحالي، والذي اختتمت منافساتها يوم امس الأول على صالة مركز السيب للبولينج بعد منافسة استمرت لعدة اشهر وبمشاركة ١٥ ناديا هي النصر والسيب وبوشر وصلالة ومصر والعامرات والمصنعة واهلي سداب والبشائر والنهضة ونادي عمان وصحم وجعلان والوحدة والاتفاق وتكون فريق صلالة من اللاعبين جمعة الحديدي وحسن الخروصي ومصعب العدوي وخالد احمد بيت عيسى ومحمود الحديدي وغالب البوسعيدي من المنافسة بشكل جيد في الدوري منذ انطلاقته، حيث تمكن الفريق المحافظة على الصدارة طوال أسابيع البطولة.

وتوج اصحاب المراكز لطفي الحارثي احد قدامى اللاعبين وتم خلالها تتويج اصحاب المراكز الاولى، حيث حصل صلالة على كأس الدوري فيما حصل على المركز الثاني نادي السيب واحتل نادي مصيرة المركز الثالث.

وفي منافسات مسابقة الاساتذة والتي شهدت مشاركة ستة عشر لاعبا وبعد منافسة في عدد من المحاولات وعلى مراحل تمكن لاعب نادي صلالة حسن الخروصي من الحصول على المركز الاول، فيما حصل على المركز الثاني اللاعب مصعب العدوي والثالث محمود الحديدي وجميع اللاعبين من نادي صلالة.

وأعرب حسن الخروصي لاعب نادي صلالة والحاصل على لقب مسابقة الأساتذة عن سعادته بحصوله على لقب هذا الموسم والذي جاء بعد منافسة بين الفرق المشاركة، مشيرا: بان دوري هذا العام كان جيدا وحمل معه مستوى فني جيدا، وذلك نظير مشاركة اغلب اللاعبين في المسابقات التي نظمتها اللجنة وكانت عملية الاعداد جيدة ونشكر ادارة نادي صلالة على دعمها لنا في هذه المشاركة والشكر الى اللجنة العمانية للبولينج على دعمها الكبير في انجاح مثل هذه المسابقات المحلية التي تخدم اللاعبين بشكل كبير.

بدوره قدم ايمن الجهضمي أمين سر اللجنة العمانية للبولينج الشكر إلى جميع الأندية على حرصها للمشاركة في المسابقات المحلية خاصة مسابقة الدوري، والتي تعد واحدة من ابرز المسابقات المحلية وشهدت نسخة الموسم الحالي مشاركة جيدة وتفاعلا كبيرا، ويأتي ذلك من حرص الأندية للتواجد في مختلف المسابقات والأنشطة الرياضية ومنها البولينج ونثمن جهود اللاعبين على التعاون الكبير لانجاح واخراج الدوري بالصورة المثالية متمنين لهم التوفيق. ونبارك لنادي صلالة التتويج باللقب وكذلك لنادي السيب صاحب المركز الثاني ونادي مصيرة صاحب المركز الثالث وحظ أوفر لبقية الأندية في المشاركات القادمة.

الغشب بطلا لدوري أبطال محافظة جنوب الباطنة لكرة القدم

العوابي . من حمود الخروصي:

اختتمت بولاية العوابي بطولة دوري أبطال محافظة جنوب الباطنة لكرة القدم، والتي نظمها المركز الرياضي بالولاية التابع لوزارة الثقافة والرياضة والشباب وذلك تحت رعاية سعادة الدكتور ناصر بن راشد المعولي وكيل وزارة الاقتصاد، التقى في المباراة النهائية فريق الملدة من نادي المصنعة مع فريق الغشب من نادي الرستاق، وانتهى اللقاء بفوز فريق الغشب بهدفين نظيفين، وسبق المباراة مباراة تحديد المركزين الثالث والرابع بين فريق القرط من نادي المصنعة وفريق النور من نادي نخل واستطاع فريق النور الفوز بهدف دون مقابل ويحصل بذلك على المركز الثالث وجاء القرط في المركز الرابع.

في الختام كرم راعي المناسبة الرعاة المساهمين في الدوري، وتم تكريم فريق القرط الفائز بالمركز الرابع بمبلغ مالي وقدره (٤٠٠) ريال وميداليات، وكرم فريق النور الحاصل على المركز الثالث بالميدالية البرونزية ومبلغ مالي وقدره (٧٠٠) ريال، وكرم فريق الملدة بالميدالية الفضية ومبلغ مالي قدره (١٠٠٠) ريال، وتوج بطل الدوري فريق الغشب بكأس البطولة وبالميدالية الذهبية ومبلغ مالي قدره (١٥٠٠) ريال.

■ صورة جماعية لفريق الغشب المتوج بلقب الدوري

اليوم .. ختام بطولة ثمانيات كرة القدم للمؤسسات الحكومية

تختتم مساء اليوم بطولة وزارة الثقافة والرياضة والشباب لثمانيات كرة القدم للمؤسسات الحكومية ٢٠٢٥م، وذلك تحت رعاية معالي الدكتور محاد بن سعيد باعوين وزير العمل وبحضور عدد من أصحاب السعادة وممثلي المؤسسات الحكومية المشاركة، ويلتقي في المباراة النهائية فريقا شؤون البلاط السلطاني ووزارة التربية والتعليم في الساعة الثامنة مساءً على أرضية ملعب مجمع السلطان قابوس الرياضي ببوشر لتحديد الفريق الفائز بلقب البطولة في نسختها الأولى، ويسبق المباراة النهائية مباراة تحديد المركزين الثالث والرابع والتي سيكون طرفاها فريق جهاز الرقابة الإدارية والمالية للدولة ووزارة النقل والاتصالات وتقنية المعلومات.يذكر أن البطولة شهدت مشاركة ٥١٢ لاعبا يمثلون ٣٢ مؤسسة حكومية، وشهدت البطولة تسجيل ١٨٧ هدفا و٣٢ ركلة جزاء وأدار المباريات ٢٦ حكما، فيما بلغ عدد الإداريين في البطولة ١٨٢ إداريا.

ختام منافسات المهرجان السنوي الـ ٢٥ لسباقات الهجن بولاية ثمريت

اختتمت مساء امس الاول على مضمار الهجن بولاية ثمريت في محافظة ظفار منافسات المهرجان السنوي الـ ٢٥ لسباقات الهجن الذي نظمه مكتب والي ثمريت على مدى ٧ أيام. تضمن المهرجان مسابقات متنوعة شملت فئة المحالبة بمشاركة أكثر من ٢٨٠ ناقة من مختلف ولايات محافظات سلطنة عُمان في فئاتها الثلاث (المجاهيم والعمانيات والضرائب) إلى جانب مسابقة المزاينة في فئة العمانيات والمجاهيم بمشاركة أكثر من ١٢٠ ناقة شاركت في أشواط الفردي للمجاهيم والعمانيات والضرائب، وأشواط الجمل والترصيص، كما تضمن المهرجان مسابقة السباق التنافسي بمشاركة أكثر من ٥٠ ناقة بالإضافة إلى مسابقة فئة الرماية المفتوحة التي شهدت مشاركة أكثر من ١٠٠٠ رام. واشتمل ختام المهرجان على أربعة أشواط للسباق التنافسي، خصص الشوط الأول لحجائج أبكار لأبناء ولاية ثمريت، والشوط الثاني لحجائج أبكار المفتوح لأبناء محافظة ظفار، فيما خصص الشوط الثالث لحجائج جعدان لأبناء ولاية ثمريت، والشوط الرابع للقايا مفتوح لأبناء سلطنة عُمان، جاءت نتائج فئة المحالبة للمجاهيم والعمانيات والضرائب أشواط التحدي: ففي شوط التحدي المجاهيم حصل على المركز الأول سالم بن مسلم الشعشعي، وفي شوط التحدي ضرائب حصل على المركز الأول صالح بن أحمد نوبيه مسن، وفي شوط التحدي عمانيات حصل على المركز الأول يوسف بن أحمد مبخوت زعبنوت، وخلصت نتائج فئة المزائنة للعمانيات والمجاهيم أشواط التحدى للنحو الآتي: حصل على المركز الأول في شوط التحدي جمل العمانيات سعيد بن سعد سعيد جداد، وفي شوط التحدي جمل المجاهيم المركز الأول سعيد بن أحمد الشحي مسن.وجاءت نتائج منافسات بطولة ثمريت للرماية المفتوحة لعام ٢٠٢٥م كالتالي:حصل على المركز الأول في فئة المخضرمين الرامي سالم بن محمد سهيل الحمر، وفي فئة الناشئين جاء في المركز الأول الرامي سعيد بن خميس المقبالي، وفي فئة المجموعات حصل على المركز الأول فريق القسام المكون من الرماة عيسى بن عمير السيابي وعبدالعزيز بن سلطان الشبيبي وعبدالله بن يعقوب الأغبري ونياب بن غاسي الوهيبي، وفي فئة العموم حصل على المركز الأول الرامي سالم بن هويشل الدرعي. وفي منافسات سباق التنافسي في فئة (الحجائج أبكار أبناء الولاية) حصلت الناقة «سلطانة» لمالكها على بن سالم السهلي من ولاية ثمريت على المركز الأول، وفي فئة (الحجائج بكار أبناء المحافظة) حصلت الناقة «الشاهنية» لمالكها نواف بن غانم البطحري من ولاية شليم على المركز الأول، وفي فئة (الحجائج جعدان أبناء المحافظة) حصلت الناقة «جماري» لمالكها مهنا بن مبخوت مسن من ولاية ثمريت على المركز الأول، وفي فئة (اللقايا أبكار أبناء سلطنة عُمان) حصلت الناقة «شواهين» لمالكها سالم بن سعيد مسن من ولاية ثمريت على المركز الأول .وفي الختام قام سعادة أحمد بن حمد المعولي والي ثمريت راعي حفل الختام بتكريم الفائزين الحاصلين على المراكز الأولى في مختلف سباقات المهرجان بالإضافة إلى الجهات والأفراد المتعاونين والمساهمين في إنجاح المهرجان.

■ تكريم أصحاب الهجن الفائزة بالمراكز الأولى في المهرجان

■ من منافسات أشواط السباق

المحكمة الابتدائية بالسيب
أمانة سر المحكمة
إعلان قضائي «بطلب التنفيذ»

بناء على:

الحكم رقم	الدائرة	ملف التنفيذ
(٢٠٢٢/١٣١٠/١١٨٧)	(تنفيذ تجاري)	(٢٠٢٤/٩١٠٣/٦١٦٧م)

الحق المطالب به (حكمت المحكمة بالزام المدعي عليها بان تؤدي للمدعي مبلغا وقدره ٢٠٠٩/٤٠٠ر.ع والمصاريف ومائة ريال مقابل اتعاب المحاماة ورفضت ماعداه من طلبات).

اسماء الأطراف	الصفة	الرقم المدني
شركة الفجر للمفروشات ش.م.م	طالبة التنفيذ	١٥٥٠٨١٠
اشواق الهدايا المتحدة ش.م.م	منفذ ضدها	١١٦٥٤٩٠

ونظرا لتعذر اعلان المنفذ ضدها بالطرق العادية وعليه يعتبر هذا النشر اعلانا لها متضمنا تكليفها بالوفاء بما هو مطلوب منها أعلاه خلال سبعة ايام من تاريخ هذا النشر عملا بنص المادتين (١١) و(٣٥٦) من قانون الاجراءات المدنية والتجارية.

أمانة سر المحكمة

المحكمة الابتدائية بالسيب
أمانة سر المحكمة
إعلان قضائي

تعلن أمانة سر المحكمة بأن/شركة المقداد الشاملة ومحمد فراس محمد صلاح المقداد اقاما الدعوى الابتدائية رقم (٢٠٢٤/١٣٠٩/٢٤٦٦م)ضد/محمد احمد الفاكهاني - سوري الجنسية للمطالبة بالآتي: ١- الحكم بالزام المدعى عليه بان يؤدي للمدعيين مبلغا وقدره (١٠٥٩٠ر.ع) عشرة آلاف وخمسمائة وتسعون ريالا عمانيا المبلغ المشغولة به ذمته. ٢- الحكم بالزام المدعى عليه بسداد مبلغ وقدره (١٠٠٠ر.ع) الف ريال عماني مقابل اتعاب المحاماة قررت المحكمة بجلسة (٢٠٢٥/٢/١٢) ارجاء نظر الدعوى لاعلان المدعى عليه بصيغة اليمين الحاسمة: (اقسم بالله العظيم المنتقم الجبار بانني لم اعرض على المدعيين توفير بضاعة من نوع سكر برازيلي ابيض كريستال (٢٠٠طن) من دولة الامارات العربية المتحدة ولم استلم منهم أي مبالغ نقدية من المدعين وليس لهم بذمتي أي مبلغ وليس لهم الحق في أي مطلب من مطالبهم في هذه الدعوى وان كنت حانثا فلينتقم الله مني بنكال الدنيا قبل نكال الاخرة).

ونظرا لتعذر اعلانه بالطرق العادية ، يعتبر هذا النشر اعلانا لها بموعد نشر الدعوى في يوم الخميس الموافق ٢٠٢٥/٣/٢٠م الساعة التاسعة بمقر المحكمة(السيب) وذلك عملا بالمادة (١١) من قانون الاجراءات المدنية والتجارية الصادر بالمرسوم السلطاني رقم:٢٠٠٢/٢٩م وتعديلاته.

أمانة سر المحكمة

التضامن بطلا لملتقى نخل لكرة القدم والهلال وصيفا

نخل . من سيف الكندي:

توج فريق التضامن التابع لنادي المصنعة بطلاً لملتقى نخل لكرة القدم الرابع وذلك بعد فوزه على فريق الهلال التابع لنادي نخل (٢/١) في المباراة النهائية التي أقيمت بالملعب المعشب لفريق الهلال المنظم للملتقى بولاية نخل.

قدم الفريقان مباراة قوية اتسمت بالحماس والندية. المباراة اقيمت تحت رعاية فهد بن مالك بن إبراهيم الكندي الرئيس الفخري لفريق الهلال وبحضور الدكتور أحمد بن جمعة الريامي رئيس نادي نخل، وفي ختام الفعالية قام راعي المناسبة بتتويج الفريق الفائز بكأس البطولة.

المحكمة الابتدائية بالبريمي
امانة سر المحكمة
اعلان بيع قضائي

بناء على:

رقم التنفيذ (٢٠٢٢/٩١٠١/٩٥)	الدائرة (تنفيذ شرعي)

الحق المطالب به (اولا: بالزام المدعى عليهم بسعد سداد الديون وانفاذ الوصايا ان ظهرت ببيع تركة والدهم المتوفى العقارية التالية: ١- رقم القطعة ٢١١٨ بمساحة ٨٨٩٠ مترا مربعا بالجيل البريمي زراعي بعد استخراج ملك المدعي فرعيا راشد ٢- رقم القطعة ١١ بمساحة ٤٥٠ مترا مربعا بالرابي بالبريمي السكني ٣- رقم القطعة ٦٠٩ بمساحة ٨١٢ مترا مربعا بالخضراء الجديدة سكني ٤- رقم القطعة ٥٤٠ بمساحة ٧٥٧ مترا مربعا بالخضراء البريمي سكني ٥- رقم القطعة ١٠٢٦ بمساحة ٣٣٩ مترا مربعا بمنطقة صعراء بولاية البريمي مع بيع المركبات والسجل التجاري وجميع الاموال المسجلة والمثبتة ملكيتها لدى الدولة والمنقولات من سلاح وغيره على ان يتم مقاسمة المدعيين وجميع الورثة حصيلة البيع والاموال النقدية الموجودة بملف الدعوى التركة كل حسب حصته الشرعية ورفض طلب قسمة تركة والدتهم بحالته والزمت المدعى عليهم المصاريف ثانيا: وفي الدعوى الفرعية المقدمة من راشد باثبات ملكية الارض المستصلحة لراشد بمساحة ٣٦٠٩ م ٢ من الارض الزراعية رقم ٢١١٨ على ان تستخرج ملكيته وفق الاجراءات المقررة لذلك من الاسكان والزمت المدعى عليهم المصاريف).

اسماء الأطراف	الصفة	الرقم المدني
محمد بن سعيد بن خلف الفيثي	طالب التنفيذ	١٨٨٥٦٥٤

تعلن امانة سر المحكمة عن بيع قضائي بالمزاد العلني بمقر المحكمة في تمام الساعة (٩:٣٠) صباحا من يوم (الثلاثاء) الموافق ٢٠٢٥/٣/٤م للعقار السابق توقيع الحجز عليه وهو كالآتي:

النوع	المكان	الرقم	المربع	المساحة
سكني	البريمي	١٠٢٦	صعراء	٣٣٩م

ويقدر بسعر اساسي وقدره (٤٠٠٠٠ر.ع) فعلى راغبي الشراء الاتصال بالخبير الآتي

الاسم	المكتب	الهاتف	العنوان
محمد اليحيائي	سدرة الصعراني	٩٣٨٨٨٥٦٨	البريمي

لمعاينة العقار محل البيع على ان يدفع الراسي عليه المزاد الثمن فورا او ثلثه على الاقل والا اعيدت المزايدة على ذمته في ذات الجلسة عملا بنص المادة (٤٠٤) من قانون الاجراءات المدنية والتجارية الصادر بالمرسوم السلطاني رقم (٢٠٠٢/٢٩م) وتعديلاته.

أمانة سر المحكمة

المتحف الوطني يدشن نسخة من موقعه الإلكتروني باللغة الروسية

مسقط. «الوطن»:

دشَّن المتحف الوطني أمس نسخة الموقع الإلكتروني للمتحف الوطني باللغة الروسية، وذلك برعاية معالي سالم بن محمد المحروقي وزير التراث والسياحة ورئيس مجلس أمناء المتحف الوطني، وحضور سعادة وليج فلاديميروفيتش ليفين سفير روسيا الاتحادية لدى سلطنة عُمان وعدد من المُكرَّمين أعضاء مجلس الدولة وأصحاب السعادة السفراء والمسؤولين والمهتمين بالجانب الثقافي.

وقال سعادة جمال بن حسن الموسوي، الأمين العام للمتحف الوطني، في كلمته خلال الحفل: (يأتي تدشين نسخة الموقع الإلكتروني للمتحف الوطني باللغة الروسية ضمن فعاليات المواسم الثقافية الروسية، في سياق سلسلة من التفاعلات المستمرة مع المؤسسات الثقافية والمتحفية في روسيا الاتحادية، لتعزيز أصر التعاون الثقافي والمتحفي، كما يأتي هذا التدشين في إطار مرور أربعين عامًا على إقامة العلاقات الدبلوماسية بين البلدين الصديقين، ويُعَدُّ المتحف الوطني أول وحدة حكومية في سلطنة عُمان تدشن موقعًا باللغة الروسية، وأول متحف على مستوى الوطن العربي ومنطقة الشرق الأوسط، وهذا يؤكد على الرغبة الحقيقية في تعزيز التعاون الثقافي بين البلدين الصديقين والعمل على ترويج المُقوِّمات السياحة الثقافية لسلطنة عُمان للناطقين باللغة الروسية، بهدف التعرف على تاريخ سلطنة عُمان وحضارتها والكنوز التي تزخر بها).

■ المتحف الوطني يُعَدُّ أوَّل وحدة حكوميَّة في سلطنة عُمان تدشن موقعًا باللُّغة الروسيَّة

تخلل حفل التدشين عرض مرئي يوثِّق مسار التعاون الثقافي والمتحفي بين المتحف الوطني ونظرائه في روسيا الاتحادية، والذي يعكس العلاقات الوطيدة التي تربط المتحف الوطني بالمتاحف والمؤسسات الثقافية في روسيا الاتحادية، بالإضافة إلى جولة خاصة بالضيوف للمعرض الثاني ضمن مبادرة ركن متحف الإرميتاج الحكومي: (هدايا أمراء بخارى وخانات آسيا الوسطى للبلاط القيصري الروسي) وذلك للاستمتاع بمجموعة فريدة من التحف الفاخرة التي صُنعت في بخارى وخيوة وخوارزم وخوقند في أواخر القرن التاسع عشر وأوائل القرن العشرين الميلاديين.

ويأتي تدشين نسخة الموقع الإلكتروني باللغة الروسية ليكون نافذة لتعريف الناطقين باللغة الروسية من السيَّاح والمقيمين، بمكنونات التراث الثقافي لسلطنة عُمان، مما يُسهم في انتعاش السياحة الثقافية والمتحفية لسلطنة عُمان بشكل عام والمتحف الوطني بشكل خاص ويمثل فرصة للتعريف بدور المتحف الحيوي وبأهم الفعاليات والمعارض التي ينفذها وأنشطته المتنوعة.

غدا .. افتتاح مسرح وزارة الإعلام

■ المسرح يتَّسع لـ٥٠٠ شخص على مساحة تبلغ ٥٦٠ مترًا مربَّعًا

مسقط. العُمانية: يفتتح غدًا مسرح وزارة الإعلام، في إطار اهتمام الوزارة بدعم الفنون والإبداع، وإبراز دور الإعلام في نقل الثقافة والفكر بأسلوب عصريّ وتقني متطور، ليصبح منارة ثقافيَّة وإبداعيَّة تستضيف الفعاليَّات الإعلاميَّة والفنيَّة والمسرحية، ويسهم في تعزيز الحراك الثقافي والإعلامي في سلطنة عُمان.

وزُوِّد المسرح الذي يتَّسع لـ٥٠٠ شخص على مساحة تبلغ ٥٦٠ مترًا مربَّعًا بأحدث التَّجهيزات والتِّقنيات التي تساعد على إخراج الفعاليَّات والمناسبات والعروض المقامة على خشبته التي تبلغ مساحتها ١٥٠ مترًا مربَّعًا في أحسن صورة، ويتضمن غُرفًا خاصة للتَّعليق والتَّرجمة والتَّحكُّم والنَّقل الخارجي، ويشتمل حفل افتتاح مسرح وزارة الإعلام على عروض مرئية، ومعزوفات موسيقيَّة وأغانٍ وطنيَّة وعربيَّة.

لجنة كتاب وأدباء شمال الباطنة تنظم ندوة تاريخية وثقافية

صحار. من إبراهيم الفارسي:

نظَّمت لجنة كتَّاب وأدباء شمال الباطنة في قاعة الواحة بولاية صحار، ندوة ثقافية وتاريخية تُعَدُّ الأولى من نوعها في هذا المضمار، بعنوان (السُّلطان جمشيد بن عبدالله البوسعيدي ونهاية سلطنة زنجبار)، حيث تم تسليط الضوء على حياة هذه الشخصية التاريخية البارزة التي كان لها دور بارز في تاريخ زنجبار في القرن العشرين. حضر الندوة عدد من المهتمين بالشأن الثقافي والتاريخي، حيث تم استعراض جوانب مختلفة من حياة السُّلطان جمشيد وتفاصيل فترة حكمه وحياته بين بريطانيا وسلطنة عُمان حتى وفاته.

■ المشارِكون في النَّدوة

الندوة بدأت بكلمة ترحيبية قدَّمها سيف المقبالي، الذي تطرق إلى التعريف بالسُّلطان جمشيد بن عبدالله البوسعيدي، وأشار إلى أن هذه الندوة تركز على فترة حرجة من تاريخ زنجبار، تخللها تحولات سياسية واجتماعية مهمة شهدتها الجزيرة في عهد السُّلطان، وأشار إلى أهمية دوره في الأحداث التاريخية التي مرَّت بها زنجبار.

كما تحدَّث أحمد البادي، ماجستير دراسات تاريخية عن بداية وجود العرب والعُمانيين في شرق إفريقيا وزنجبار، وتناول حياة السُّلطان جمشيد بن عبدالله البوسعيدي منذ ولادته وصولًا إلى توليه الحكم في زنجبار، وأهم الدروس المستخلصة من حياة السُّلطان في تلك الحقبة. من جانبها قدَّمت الدكتورة هدى الزدجالية شرحًا مميزًا عن حكم السُّلطان جمشيد، وما رافق تلك الفترة من تطورات وأحداث سياسية أدَّت إلى نهاية سلطنة زنجبار، كما تحدثت عن حياته في بريطانيا بعد مغادرته زنجبار التي قضى فيها ما يقارب ٥٦ عامًا، وصولًا إلى عودته إلى السلطنة ووفاته في ديسمبر ٢٠٢٤م، واستعرضت الدكتورة مجموعة من الصور والفيديوهات النادرة عن السُّلطان في مراحل حياته المختلفة.

ريهام عبد الحكيم وجاهدة وهبة تصدحان في دار الأوبرا السلطانية مسقط

مسقط. «الوطن»:

شهدت دار الأوبرا السُّلطانيَّة مسقط حفلًا غنائيًّا أعاد أذهان الجمهور إلى زمن الفن الطربي الأصيل أحيته المطربتان ريهام عبد الحكيم وجاهدة وهبة، حيث قدَّمتا باقة من أجمل الأغاني الخالدة التي لحَّنها الفنَّان محمَّد عبدالوهَّاب لكوكب الشرق أمِّ كلثوم، وحمل الحفل عنوان (تحية إلى موسيقار الأجيال: محمد عبد الوهاب)، وهو الحفل الثاني الذي أعدَّته دار الأوبرا السُّلطانية مسقط لتسليط الضوء على الإرث الفني الذي تركه الموسيقار، احتفاء بفنِّه ضمن مجموعة من الفعاليات التي أعدَّتها، وتشمل حفلات وندوات، وجلسات حوارية ومعرضًا فنيًّا لأهم أعماله، وعرض فيلم (رصاصة في القلب).

■ الحفل سلَّط الضَّوء على الإرث الفنِّي الَّذي تركه الموسيقار محمد عبد الوهَّاب

المطربتان ريهام عبد الحكيم وجاهدة وهبة قدَّمتا مقاطع من تلك الأغاني التي جمعت بين هذين العملاقين، عبر فصلين غنائيين تخللتهما استراحة قصيرة، في ليلة موسيقية مفعمة بالأصالة والإبداع.

ومن بين تلك الأغاني: أنت عمري، أنت الحب، أمل حياتي، فكِّروني، هذه ليلتي، دارت الأيام، أغدًا ألقاك، ليلة حب، فتفاعل الجمهور، الذي أمضى وقتًا ممتعًا مع أغانٍ تضافر فيها جمال اللحن وعمق الكلمات وروعة الأداء، ويُعَدُّ صوت ريهام من أروع تجليات مدرسة الطرب المصرية، تعرَّف عليها الجمهور من خلال مشاركتها في مسلسل (أم كلثوم) عام ١٩٩٩م عندما أدَّت شخصية (أم كلثوم) في صغرها.

كما شاركت أيضًا بمسرحية (رابعة زهرة العاشقين) وجسَّدت شخصية رابعة العدويَّة وهي صغيرة أيضًا، وبدأت بالغناء على مسارح دار الأوبرا المصريَّة، وهي في سنِّ الثانية عشرة، وحصلت على جائزة الميكروفون الذهبي من اتِّحاد الإذاعات العربية مرَّتين متتاليتين، ولها عدَّة أغانٍ منفردة منها تترات مسلسلات تلفزيونية وغنَّت في عدد من الأفلام.

أمَّا جاهدة وهبة، فهي مغنية لبنانية شهيرة ذات صوت قوي جميل يأسر قلوب مستمعيه، حاصلة على دبلوم الدراسات العليا في الغناء الشرقي من المعهد الوطني العالي للموسيقى، وتابعت دراستها في العزف على العود، والغناء الأوبرالي باللغة العربية، إلى جانب الإنشاد السرياني والبيزنطي والتجويد القرآني. غنَّت نصوصًا شعرية للمتنبي والحلاج ورابعة العدوية وسعيد عقل وبابلو نيرودا وأبي فراس الحمداني وابن عربي ولوركا والسيَّاب وشكسبير وجلال الدين الرومي وأحلام مستغانمي، وشاركت في أوبريت (شهرزاد) الذي قدَّمته على عدد من المسارح العالمية، إلى جانب أعمالها الدرامية الكثيرة.

فريق من دائرة الوثائق يزور تعليمية جنوب الشرقية

صور. من عبدالله باعلوي:

قام فريق من دائرة الوثائق بديوان عام وزارة التربية والتعليم أمس بزيارة إلى المديرية العامة للتربية والتعليم بمحافظة جنوب الشرقية، والتي تستمر خلال الفترة من ٢٣ إلى ٢٦ فبراير ٢٠٢٥. تأتي الزيارة في إطار حرص وزارة التربية والتعليم على ضمان سلامة وكفاءة إدارة الوثائق في جميع وحداتها التنظيمية، وتطبيق أفضل الممارسات في هذا المجال.

وتهدف الزيارة والتي تشمل دوائر وأقسام المديرية وإدارة التربية والتعليم بجعلان إلى مراجعة وتدقيق الوثائق والمستندات في مختلف الدوائر والأقسام، والتأكد من تطبيق معايير حفظ الوثائق المعتمدة في الوزارة، وتقديم الدعم الفني اللازم للموظفين في مجال إدارة الوثائق. وقد قام الفريق في اليوم الأول بزيارة كل من دائرة الشؤون المالية وأقسام مكتب المدير العام ودائرة التوجيه المهني والإرشاد الطلابي، فيما يواصل الفريق زيارته اليوم الاثنين لدائرة التربية الخاصة والتعليم المستمر ودائرة المدارس الخاصة ودائرة التخطيط والتطوير، أما يوم غد فتشمل الزيارة إدارة التربية والتعليم بجعلان وجميع أقسامها، وبعد غد الأربعاء يختتم الفريق زيارته لدائرة المشاريع والخدمات ودائرة القياس والتقويم ودائرة الإشراف التربوي وقسم التدقيق الداخلي.

أوبريت غنائي مشترك بمناسبة يوم التأسيس السعودي

كتب. سعيد بن علي الغافري:

قدَّم شعراء من سلطنة عُمان والمملكة العربية السعودية أوبريتًا غنائيًّا، بمناسبة احتفال المملكة العربية السعودية بيوم التأسيس، مساهمة منهم في الاحتفاء بهذه المناسبة، والشعراء من منتدى المجلس العربي الثقافي، حيث صاغ كلماته كل من الشعراء والشاعرات سعيد بن سويدان المخمري وفوزية بنت حمد الجهورية وخليفة الشبلي وبشرى الحضرمية وخميس الفارسي ومحفوظ بن راشد الشبلي وسعيد بن محمد المقبالي، أمَّا من المملكة العربية السعودية شارك كل من الشعراء والشاعرات خميس بن حقلان وبكور الوسم وحورية بنت حزام الزهراني ومساعد بن عبدالعزيز الزهراني. الملحمة الشعرية بقيادة الشاعرة بكور الوسم وإشراف الشاعر خليفة الشبلي، ومتابعة النصوص الشعرية الشاعر سعيد بن راشد المخمري وتأدية الشاعر حمدان بن علي المعمري، ويجسِّد هذا العمل روح المحبة المتبادلة والتآخي والروابط الوثيقة بين أبناء البلدين الشقيقين، وتم توزيعه على نطاق واسع بين دول مجلس التعاون الخليجي.

أول صحيفة وثقت للنهضة الحديثة

حبر الوطن 55 عاما الفكر .. حبر و .. ورق ذاكرة وطن

صوت عُمان في الوطن العربي

الوطن
AL WATAN
VOICE OF OMAN IN THE ARAB WORLD

يومية - سياسية - جامعة
تأسست عام ١٩٧١ م

للاطلاع على أحدث التقارير الإخبارية

الوطن AL WATAN 55 عاما

اشترك في الوطن واتساب

9917 5555

الاثنين ٢٥ من شعبان ١٤٤٦ هـ. الموافق ٢٤ من فبراير ٢٠٢٥م. العدد: (١٤٤٦٢). السنة الـ ٥٥

صاحب الامتياز المدير العام رئيس التحرير: محمد بن سليمان الطائي

MONDAY 24 February 2025 - NO: (14462) - VOL55

مواقيت الصلاة

	فجر	شروق	ظهر	عصر	مغرب	عشاء
مسقط	٥:١٨	٦:٣٣	١٢:٢٥	٣:٤٤	٦:١٢	٧:٢٣
صلالة	٥:٣٣	٦:٤٥	١٢:٤٢	٤:٠٣	٦:٣٤	٧:٤١

الجريدة تحوي آيات قرآنية وأحاديث نبوية يرجى عدم اساءة استخدامها

درجات الحرارة

	مسقط	صلالة	السيب	خصب	البريمي	عبري	صحار	الرستاق	نزوى	دبا	جبل شمس	صور	مصيرة	الدقم	هيما	ثمريت
العظمى	٢٧	٢٨	٢٧	٢٨	٣٢	٣٢	٢٧	٣٠	٣١	٢٥	٢٠	٣٤	٢٦	٢٩	٣٣	٣٣
الصغرى	٢٠	٢٢	٢٠	١٨	٢٢	٢٠	٢١	٢٠	١٩	١٨	١٠	٢٣	٢١	١٩	١٨	١٧

الفرق..
علاقتنا الوطيدة معك

أكثر من 120 فرعاً لخدمتكم، وما يزيد عن 360 جهاز صراف آلي وإيداع نقدي في جميع أنحاء سلطنة عمان

bankdhofar
2479 1111 | www.bankdhofar.com

بنك ظفار
BankDhofar

ثالث إصابة بشلل الأطفال في باكستان خلال ٢٠٢٥

إسلام آباد - د ب أ: أكد المختبر المرجعي الإقليمي للقضاء على شلل الأطفال بالمعهد الوطني للصحة في باكستان اكتشاف ثالث حالة إصابة بفيروس شلل الأطفال البري من النوع ١(دبليو.بي.في.١) في عام ٢٠٢٥. وأكد المختبر حالة إصابة بشلل الأطفال من منطقة لاركانا بإقليم السند، حسب صحيفة ذا نيشن الباكستانية أمس. وهذه هي حالة الإصابة الثانية بشلل الأطفال، التي يتم تسجيلها في إقليم السند هذا العام.

استمرار عملية إنقاذ ٨ محاصرين داخل نفق بالهند

نيودلهي - د ب أ: تتواصل عملية إنقاذ ٨ أشخاص محاصرين داخل نفق مشروع قناة في الهند، في أعقاب انهيار سقفه أمس الأول السبت، لكن ليس هناك أي تقدم حتى في الاتصال أو التواصل مع الأشخاص المحاصرين، حتى إعداد الخبر أمس. ووصل فريق إنقاذ مشترك، مؤلف من حوالي ٣٠٠ عضو يضم أفرادًا من قوة الاستجابة الوطنية للكوارث والجيش والهيئة الوطنية للطرق السريعة وتطوير البنية الأساسية إلى مسافة ١١ كيلومترًا داخل النفق، حسب صحيفة ذا هندو.

إنجاز علمي عماني: رصد كويكبين جديدين.. و«ناسا» تكرم عضوين بالجمعية العمانية للفلك والفضاء

مسقط - العُمانية: حققت الجمعية العُمانية للفلك والفضاء إنجازًا علميًا، برصدها كويكبين جديدين يحملان الرمزين «P226fqs» و«P226gRJ» في إطار المبادرة العلمية الدولية للبحث عن الكويكبات (IASC)، التي تهدف إلى اكتشاف وتتبع الكويكبات القريبة من الأرض، عبر تحليل بيانات فلكية دقيقة باستخدام أحدث التقنيات العلمية.

وتمكن عضوان من الجمعية العُمانية للفلك والفضاء، المشاركان في المبادرة ضمن فريق بحثي من المساهمة الفاعلة في عملية الرصد، ما يعكس القدرات العلمية المتقدمة التي وصل إليها الفريق العُماني، كما يُثبت قدرة الهواة والباحثين في المجال الفلكي في سلطنة عُمان على المساهمة بفعالية في الأبحاث الفلكية الدولية، من خلال استثمار التقنيات الحديثة والمشاركة في المبادرات العلمية العالمية. وحظي المشاركون في هذه الحملة بتقدير رفيع، حيث مُنحوا شهادات رسمية من وكالة الفضاء الأميركية «ناسا» تقديرًا لإسهاماتهم العلمية المتميزة وجهودهم في دعم البحث العلمي العالمي في مجال رصد وتتبع الكويكبات.

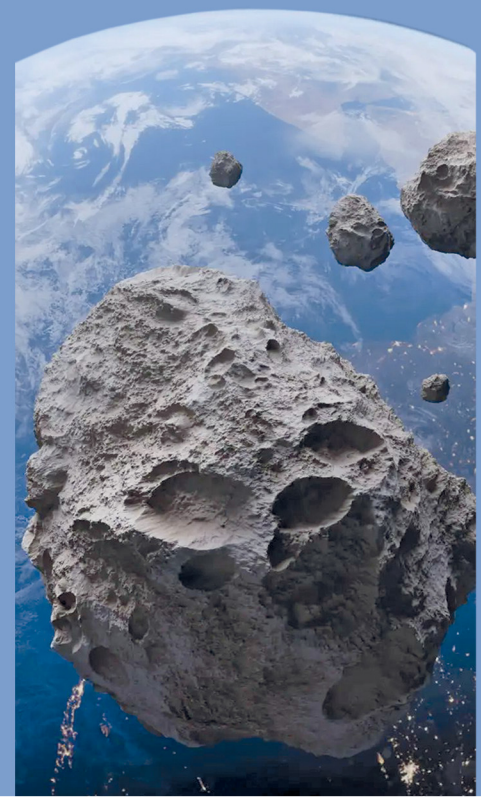

وقال أشرف بن علي المحروقي عضو الجمعية العُمانية للفلك والفضاء وأحد أعضاء الفريق البحثي المشارك في هذه المبادرة في تصريح لوكالة الأنباء العُمانية: إن التكريم من «ناسا» يمثل حافزًا قويًا لمواصلة العمل والمشاركة في مثل هذه المشاريع البحثية الدولية، بما يسهم في تعزيز الحضور العُماني على الساحة العلمية العالمية. وأضاف أن هذا الاكتشاف يُعد خطوة مهمة نحو توطيد أواصر التعاون الدولي في مجال الفلك، ويفتح آفاقًا واسعة لمزيد من الإنجازات المستقبلية التي قد تسهم في وضع سلطنة عُمان في مصاف الدول الرائدة في مجال رصد وتتبع الأجرام السماوية.

عاصفة ثلجية تغلق الطرق الجبلية في لبنان

بيروت - د ب أ: تسببت عاصفة ثلجية في إغلاق الطرق الجبلية بجنوب لبنان، وسط مطالب بتوخي الحذر وتجنب القيادة. ووفق الوكالة الوطنية للإعلام غطت الثلوج جبال منطقة جزين من ارتفاع ٩٠٠ متر فما فوق، مما أدى إلى إغلاق معظم الطرق الجبلية نتيجة تراكم طبقات من الجليد. وحذرت بعض البلديات المواطنين في لبنان من خطر الانزلاقات بسبب الطبقة الجليدية التي تغطي الطرقات، مشيرة إلى أن أبرز الطرق المقطوعة طريق جزين- عين مجدلين، وجزين- كفرحونة، ومثلث كفرحونة- عرمتي- الريحان، ودعت البلديات الجميع إلى توخي الحذر والابتعاد عن هذه المناطق إلا في حالات الطوارئ.

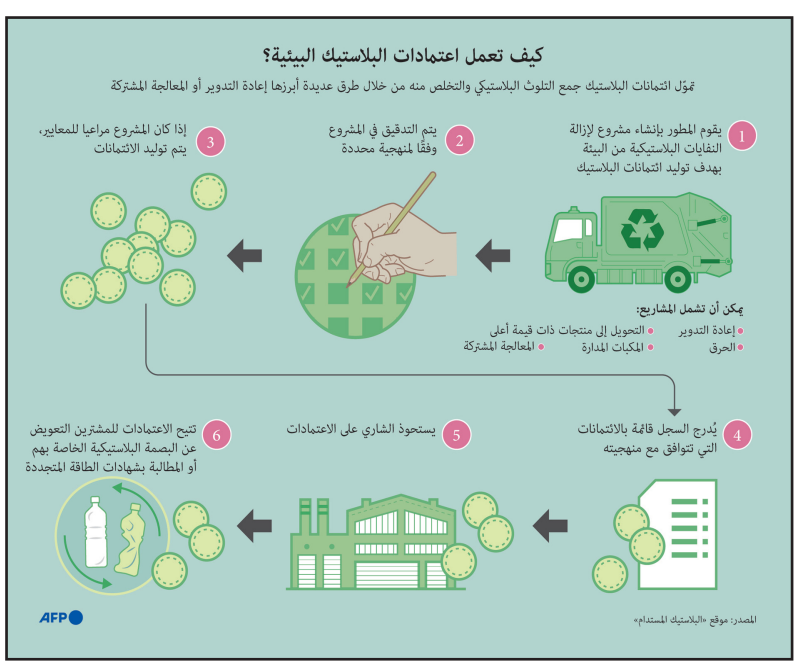

دراسة: الاعتماد على أدوات الذكاء الاصطناعي يجعل الإنسان كسولا وغبيا

طوكيو - د ب أ: كشفت دراسة جديدة أن الأشخاص الذين يستخدمون أدوات الذكاء الاصطناعي في العمل يختارون الطريق السهل من خلال جعل هذه الأدوات تفكر لهم فيفقدون قدرتهم العقلية في المقابل. وكشفت الدراسة التي أجرتها شركة البرمجيات الأميركية مايكروسوفت مطورة أنظمة الذكاء الاصطناعي كوبايلوت أيه.آي، وشملت أكثر من ٣٠٠ ممن يعملون في وظائف معرفية عن «انخفاض ملحوظ في الجهد المعرفي بين الكثيرين ممن شملهم المسح بعد أن شرحوا أكثر من ٩٠٠ مثال على كيفية استخدامهم للذكاء الاصطناعي أثناء القيام بعملهم».

وبحسب الدراسة التي سيتم إعلانها خلال «مؤتمر جمعية آلات الحوسبة» حول «العوامل البشرية في أنظمة الحوسبة» بمدينة يوكوهاما اليابانية خلال الفترة من ٢٦ أبريل إلى أول مايو المقبلين فإن «الاستخدام غير السليم للتكنولوجيا يمكن أن يؤدي إلى تدهور القدرات المعرفية التي ينبغي الحفاظ عليها». بمعنى آخر فإن استخدام الذكاء الاصطناعي يمكن أن يؤدي تخلي الأشخاص عن القيام بالمهام المعرفية الصعبة مثل وضع الاستراتيجيات وحل المشكلات، والاكتفاء بالمهام الروتينية مثل التحقق من مخرجات أدوات الذكاء الاصطناعي فقط، كما تشير الدراسة.

فرنسا تحطم الرقم القياسي لأكبر طبق «فوندو» في العالم

■ أحَد الطهاة المشاركين في مسابقة إعداد أكبر طبق فوندو من الجبن المذاب في العالم يختار قرصًا من الجبن قبل بدء المسابقة «أ ف ب»

لي روس «فرنسا» - أ ف ب: نجح الفرنسيون في إعداد أكبر طبق فوندو من الجبن المذاب في العالم، ما قدَّم وجبة دسمة لأكثر من ٥ آلاف شخص شاركوا في حدث أقيم في شرق فرنسا متحدين الأمطار والرياح.

وقالت المحكّمة أنوك دو تيماري لوكالة الأنباء الفرنسية إن «الرقم القياسي تم التحقق منه، مع حجم (للطبق) يبلغ مترين مكعبين ووزن إجمالي قدره ٢١٧٧،٥ كيلوجرام، وهو رقم قياسي جديد في موسوعة جينيس» لأكبر طبق فوندو في العالم. وبذلك تخطى هذا الرقم بقليل وزن الـ٢٠٣٩ كيلوجرامًا الذي كان مخططًا له في البداية لهذا الطبق الضخم الذي جرى إعداده في الفناء الكبير لقلعة روس في منطقة جورا شرق فرنسا على بعد بضعة كيلومترات من سويسرا.

يجري إعداد الفوندو في مرجل نحاسي ضخم، ويُقدَّم في أوانٍ صغيرة مرتبة على الطاولات، تحت خيمة كبيرة.

وفي عام ٢٠٠٩، صنع السويسريون طبق فوندو يزن أكثر من ١٤٤٠ كيلوجرامًا في لا شو دو فون، في كانتون نوشاتيل في سويسرا.

جينتكو GENETCO
C.R. No. 1009680
للاستفسار رجاء الأتصال على: 9571 3529
www.genetco.net
@GenetcoOman
@GenetcoOman
Genetco Oman

Printed at Unique Colour Printers

طبعت بمطابع الألوان المتألقة

JAC MOTORS | JAC

عِش أجواء رمضان مع عروض جاك

*ضمان الصانع
٦ سنوات أو ٢٠٠,٠٠٠ كلم
(أيهما يأتي أولا)

**خدمة المساعدة على الطريق
AAA مجانًا لمدة
٦ سنوات

JZ
سعة ١,٥ تيربو
سوبرب AT
ابتداءً من
٥,٤٧٧ ر.ع

JS6
كمفورت - AT
ابتداءً من
٦,٤٦٦ ر.ع

JS3PRO
إس يو في بسعة ١,٦ لتر - كمفورت AT
ابتداءً من
٤,٣٩٩ ر.ع

JS 4
سعة ١,٥ لتر تيربو
بريستيج AT
ابتداءً من
٥,٦٤٤ ر.ع

T8
بيك أب بسعة ٢,٠ تيربو
٤X٢ كمفورت بغمارتين MT
ابتداءً من
٥,١٩٩ ر.ع

JAC MOTORS | JAC
جرب الجديد

مركز تاول للسيارات ش.م.م
شريكك الموثوق به
١٨٦٦

٧١٤٥٣٣٠٠
www.jacoman.com

تفضلوا بزيارة معارضنا واستعرضوا روعة الحضور كما لم تروها من قبل.
• الحيل • الوطية • بركاء • صحار • نزوى • صور • صلالة

هذا العرض ساري من ١٧ فبراير ٢٠٢٥ إلى ١٦ أبريل ٢٠٢٥، ويشمل **خدمة المساعدة على الطريق AAA لمدة ست سنوات من تاريخ الشراء بالتجزئة. كما أن *ضمان الشركة المصنعة يمتد لـ ٦ سنوات أو ٢٠٠,٠٠٠ كم (أيهما يأتي أولًا) للسيارات الركاب و٥ سنوات أو ٢٥٠,٠٠٠ كم (أيهما يأتي أولًا) لمركبات الشاحنات. يرجى ملاحظة أن السيارات المعروضة لأغراض توضيحية فقط، وقد تختلف مواصفاتها وألوانها دون إشعار مسبق. للحصول على مزيد من التفاصيل، يرجى زيارة أقرب صالة عرض جاك. العرض حصري للسيارات الخاصة ولا ينطبق على الشراء للأساطيل أو الوزارات أو سيارات الأجرة أو الإيجار أو السيارات التجارية، وهو ساري حسب توافر المخزون. تطبق الشروط والأحكام.

امسح الكود
لتندهش