عُمان

رئيس التحرير
عاصم بن سالم الشيدي

24 صفحة
الثمن 200 بيسة

جريدة يومية سياسية تأسست عام ١٩٧٢م
تصدر عن وزارة الإعلام

الخميس ١٠ من محرم ١٤٤٣هـ الموافق ١٩ من أغسطس ٢٠٢١م العدد ١٤٦٨٨

Thursday 19 August 2021 - Edition No 14688

www.omandaily.om

مسقط ٣٤ | ٢٩
صلالة ٢٧ | ٢٤

استقرار أسعار النفط وضبابية بشأن الطلب

وكالات: استقرت أسعار النفط أمس، بعد أربعة أيام من الانخفاض في الوقت الذي ينتاب فيه القلق المستثمرين بشأن احتمالات تعزز قوة الطلب على الوقود؛ إذ يظل استخدام السكك الحديدية والطائرات وبقية أشكال النقل مقيدا في ظل ارتفاع الإصابات بكوفيد-١٩ في أنحاء العالم، وبلغ سعر نفط عُمان أمس تسليم شهر أكتوبر القادم ٦٨,٧٠ دولار أمريكي. وشهد سعر نفط عُمان ارتفاعا بلغ ١٧ سنتًا مقارنة بسعر يوم الثلاثاء البالغ ٦٨.٥٣ دولار أمريكي.

«التفاصيل ص٥»

داخل العدد

اقتصاد

- ٢٥٪ نسبة الإنجاز بمشروع تعزيز نظام نقل المياه بين محافظتي جنوب وشمال الشرقية
- ارتفاع عدد المؤسسات الصغيرة والمتوسطة في السلطنة لأكثر من ٥٦ ألفا
- قطاع التأمين: ٢٣,٣ مليون ريال حجم التعويضات والمطالبات بزيادة ٧٧٪

محليات

«بيئة» تطرح مناقصة التطبيق الإلكتروني لإدارة المخاطر المؤسسية

تدشين المرحلة الثانية من البرنامج الوطني للتدريب المقرون بالتعليم «إعداد»

١٤٧ إصابة و٦ وفيات وانخفاض الحالات المنومة بتسجيل ١٧ حالة

رياضة

- ٢٤ ساعة على ظهور أحمر الشاطئية بمونديال روسيا
- خطة متكاملة لتطوير المسابقات والارتقاء بالمنتخبات الوطنية
- بايرن ميونيخ يواصل تألقه ويتوج بكأس السوبر الألمانية

جلالته يحث على ضرورة تلقي التحصين والاستمرار في الالتزام بالضوابط الاحترازية

جلالة السلطان يوجه باتخاذ التدابير المناسبة للتعامل مع الجائحة في الفترة المقبلة

> العاهل المفدى يبدي ارتياحه لما تشهده السلطنة من انخفاض كبير في أعداد الإصابات والجهود المبذولة

> شكر وتقدير للجنة العليا والمجتمع والمنظومة الصحية على جهودها الاستثنائية والأجهزة الأمنية والعسكرية والمؤسسات الإعلامية

العُمانية: تفضل حضرة صاحب الجلالة السلطان هيثم بن طارق المعظم -حفظه الله ورعاه- فترأس صباح أمس في قصر المعمورة العامر بولاية صلالة اجتماعًا للجنة العليا المكلفة ببحث آلية التعامل مع التطورات الناتجة عن انتشار فيروس كورونا المستجد «كوفيد ١٩».

استهل جلالته -أبقاه الله- الاجتماع بالتوجه إلى الله سبحانه وتعالى بالحمد والثناء على ما تشهده السلطنة من انخفاض كبير في أعداد الإصابات، مبديًا ارتياحه من سير الحملة الوطنيّة للتحصين ضد هذا الوباء، مؤكدًا -أيده الله- أن هذا التحسّن ما كان ليتحقق لولا القرارات المناسبة التي اتُّخِذَت والجهود التي تبذلها جميع الجهات في السلطنة وعلى رأسها القطاع الصحّي، والشعور العالي بالمسؤولية الذي أبداه جميع أفراد المجتمع من خلال التزامهم بتلك القرارات وبما وضعته الجهات المعنيّة من ضوابط.

وتفضّل جلالته -حفظه الله ورعاه- فأسدى توجيهاته السامية الكريمة للجنة العليا باتخاذ التدابير المناسبة للتعامل مع الجائحة في الفترة المقبلة، بما يكفل الصحّة العامة من جانب واستمرار أعمال جميع قطاعات الدولة من جانب آخر.

وأعرب جلالة السلطان -أعزه الله- عن شكره وتقديره للجنة العليا على ما تبذله من جهود مدروسة للتعامل مع هذه الجائحة في مختلف مراحلها وتطوّراتها، ولجميع أفراد المجتمع من مواطنين ومقيمين، وللجهات الحكومية والخاصة، وعلى رأسها المنظومة الصحية وجميع العاملين الصحيّين على جهودهم الاستثنائية في الفترة الماضية، وللأجهزة العسكرية والأمنية، ولجميع المؤسسات الإعلامية، وكذلك أصحاب الأعمال وشركات القطاع الخاص على تفهمهم ومؤازرتهم للإجراءات الاحترازية لاحتواء الجائحة، حاثًا -أيده الله- الجميع على ضرورة تلقي التحصين ضد هذا الوباء وفق البرنامج الموضوع لذلك، والاستمرار في الالتزام بالقرارات والضوابط التي تُعتمد من قبل اللجنة العليا لضمان صحة وسلامة الأفراد والمجتمع.

«التفاصيل وصور ص ٢»

■ جلالة السلطان خلال ترؤسه اجتماع اللجنة العليا المكلفة ببحث آلية التعامل مع التطورات الناتجة عن انتشار فيروس كورونا المستجد «كوفيد ١٩».

مرسوم سام بإصدار نظام جهاز الاستثمار العماني

العمانية: أصدر حضرة صاحب الجلالة السلطان هيثم بن طارق المعظم - حفظه الله ورعاه - مرسومًا سلطانيًا ساميًا، فيما يلي نصّه: مرسوم سُلطاني رقم (٥٧/ ٢٠٢١) بإصدار نظام جهاز الاستثمار العماني.

نحن هيثم بن طارق سُلطان عمان، بعد الاطلاع على النظام الأساسي للدولة، وعلى المرسوم السُّلطاني رقم ٦١/ ٢٠٢٠ بإنشاء جهاز الاستثمار العماني، وبناءً على ما تقتضيه المصلحة العامة.

رسمنا بما هو آت:

المادة الأولى: يُعمل في شأن جهاز الاستثمار العماني بأحكام النظام المرفق.

المادة الثانية: يُصدر رئيس مجلس إدارة جهاز الاستثمار العماني اللوائح والقراراتَ اللازمة لتنفيذ أحكام النظام المرفق، وإلى أن تصدر يستمر العمل باللوائح والقرارات المعمول بها، وذلك بما لا يتعارض مع أحكامه.

المادة الثالثة: يُلغى كل ما يخالف النظام المرفق، أو يتعارض مع أحكامه.

المادة الرابعة: يُنشَر هذا المرسوم في الجريدة الرسمية، ويُعمَل به من اليوم التالي لتاريخ نشره.

صدر في: ٩ من محرم سنة ١٤٤٣هـ
الموافق: ١٨ من أغسطس سنة ٢٠٢١م

رأي عُمان

الشعور بالمسؤولية.. التضحيات والالتزام

أسهم الشعور بالمسؤولية من قبل أفراد المجتمع ومن وراء ذلك الإجراءات التي اتخذتها اللجنة العليا المكلفة ببحث آلية التعامل مع التطورات الناتجة عن انتشار فيروس كورونا المستجد «كوفيد ١٩»، في كبح الوباء بحد كبير في السلطنة، خلال الفترة الماضية بعد أن كانت أعداد الإصابات قد فاقت الألفي إصابة يوميا ووصول الوفيات إلى العشرات يوميا.

لم يكن إدراك هذه المنطقة من الإنجاز التي يجب الحفاظ عليها حتى التخلص نهائيا من هذا الوباء، لولا التضحيات المبذولة من قبل الجميع في المجتمع والجهات الحكومية، وحيث تأتي المنظومة الصحية في مقدمة المؤسسات التي اضطلعت بدور استثنائي، وهو الأمر الذي أكد عليه حضرة صاحب الجلالة السلطان هيثم بن طارق المعظم -حفظه الله ورعاه- لدى ترؤس جلالته صباح أمس في قصر المعمورة العامر بولاية صلالة اجتماعا للجنة العليا المكلفة ببحث آلية التعامل مع التطورات الناتجة عن انتشار فيروس كورونا المستجد «كوفيد ١٩»، حيث أبدى جلالة السلطان - أعزه الله - ارتياحه لسير الحملة الوطنية للتحصين والتحسن في المؤشرات الصحية بشكل عام.

«نص الكلمة ص ١٠»

تأهل عدّاء عماني لنهائيات كأس العالم بنيروبي

العمانية: تأهل عداء منتخبنا الوطني للشباب لألعاب القوى علي بن أنور البلوشي مساء أمس لنهائيات سباق ١٠٠ متر، ضمن منافسات بطولة كأس العالم لألعاب القوى للشباب المقامة حاليًا في العاصمة الكينية نيروبي وتستمر حتى ٢٢ من أغسطس الجاري. ونجح عداء منتخبنا في تحقيق رقم عُماني وشخصي جديد في نصف نهائي سباق ١٠٠ متر بقطعه المسافة في زمن قدره ١٠,٢٧ ثانية متصدرًا ترتيب المجموعة الثانية التي شارك فيها.

«الاقتصاد» تعتمد الهيكل التنظيمي الجديد

أصدر معالي الدكتور سعيد بن محمد الصقري وزير الاقتصاد قرارا وزاريا باعتماد التقسيمات التنظيمية للمديريات العامة والمكاتب والدوائر بالوزارة. يتضمن الهيكل التنظيمي الجديد الذي جرى اعتماده ٧ مديريات ويتسم بالمرونة ووضوح الأدوار مما يسهم في انسيابية العمل وسرعة الإنجاز، كما سيعمل على إتاحة تنظيم إداري حديث ومرن يدعم توجهات الوزارة لتنفيذ خططها وبرامجها وفي ضوء الاختصاصات المحددة لها. وقد سعت الوزارة من خلال الهيكل التنظيمي المعتمد إلى مواءمة التقسيمات الإدارية مع التطلعات الاقتصادية لرؤية عمان ٢٠٤٠، وتحقيق المرجو من عمل الوزارة.

«التفاصيل ص ٥»

«القبول الموحد»: الاثنين القادم بدء مواعيد إجراء الاختبارات والمقابلات

يبدأ مركز القبول الموحد بوزارة التعليم العالي والبحث العلمي والابتكار يوم الاثنين القادم وحتى يوم الأحد ٢٩ من أغسطس الجاري، الإعلان عن مواعيد إجراء اختبارات القبول والمقابلات الشخصية والفحوصات الطبية للبرامج التي تتطلب ذلك.

وقال المركز إنه يمكن للطلبة من خلال جدول المواعيد التعرف على المواعيد المحددة لكل برنامج دراسي بحسب الأماكن والأوقات المحددة من قِبل المؤسسة التعليمية وأرقام التواصل معها.

«التفاصيل ص ٣»

تشكل ٥٨,٩٪ من إجمالي العدد المستهدف للعام الجاري

توفير ١٩ ألف فرصة عمل بالقطاعين الحكومي والخاص خلال النصف الأول

كتبت - شمسة الريامية: أعلنت وزارة العمل أنه تم خلال النصف الأول من العام الحالي توفير١٩ ألفًا و٢٣ فرصة عمل بالقطاع الحكومي والخاص بالسلطنة، مؤكدةً أن النسبة المئوية المنجزة بحسب الخطة التنفيذية بلغت ٥٨,٩ بالمائة من إجمالي العدد المستهدف خلال عام٢٠٢١م.

بلغ عدد فرص العمل المعلن عنها في القطاع الحكومي والخاص ٢٧٣١٧ فرصة عمل بنهاية النصف الأول، منها ٨٤٩٣ فرصة عمل في القطاع الحكومي، و١٨٨٢٤ في القطاع الخاص، فيما بلغ عدد الذين تم تعيينهم في القطاع الحكومي ٢٩٤٨ مواطنا، بينما بلغ عدد المقبولين تحت إجراءات التعيين ٥٥٤٥ مواطنا، أما بالنسبة للقطاع الخاص فقد بلغ عدد المعينين لأول مرة ٥٥٨٣ مواطنا، و١٣٢٤١ تم تعيينهم نتيجة الدوران الوظيفي.

فيما يتعلق بالإحلال، فقد بلغ إجمالي عدد الوظائف المعلنة لإحلال القوى العاملة الوطنية محل الوافدة ما بين إحلال مباشر وإحلال عن طريق التدريب في القطاع الحكومي ٢٨٤٧ وظيفة، كما تم الإعلان عن وظائف في القطاع الحكومي للتوظيف المباشر بلغ مجملها ٥٦٤٦ وظيفة.

فيما يتعلق بالقوى العاملة الوافدة الذين تم تسجيلهم للمغادرة خلال فترة تصحيح الأوضاع فقد بلغ عددهم ٦٩٤٦٧ عاملا، بينما بلغ عدد القوى العاملة الوافدة المغادرة من السلطنة ٥٢٧٦٢ وافدا.

وبلغ عدد المستفيدين من نظام الأمان الوظيفي بنهاية النصف الأول من العام ٨٣٦٦ مستفيدا، منهم ٦٣٦٢ من الذكور، و٢٠٠٤ من الإناث.

«التفاصيل ص ٦»

مواقيت الصلاة

الفجر	الظهر	العصر	المغرب	العشاء
4.25	12.16	3.42	6.42	7.56

أسعار الذهب 1792.42 دولار أمريكي

العملات الرئيسية الريال مقابل الدولار
شراء: 0.384
بيع: 0.385

عُمان | Oman Daily | @omandaily1 | @omandaily_newspaper

أبدى ارتياحه لما تشهده السلطنة من انخفاض كبير في الإصابات

جلالة السلطان يحث الجميع على ضرورة تلقي التحصين والاستمرار في الالتزام بالقرارات والضوابط

جلالته يوجه باتخاذ التدابير المناسبة للتعامل مع الجائحة في الفترة المقبلة

شكر وتقدير للجنة العليا على ما تبذله من جهود ولأفراد المجتمع والجهات الحكومية والخاصة وعلى رأسها المنظومة الصحية

العُمانية: تفضل حضرة صاحب الجلالة السلطان هيثم بن طارق المعظم -حفظه الله ورعاه- فترأس صباح أمس في قصر المعمورة العامر بولاية صلالة اجتماعًا للجنة العليا المكلفة ببحث آلية التعامل مع التطورات الناتجة عن انتشار فيروس كورونا المستجد (كوفيد-١٩).

استهل جلالته -أبقاه الله- الاجتماع بالتوجه إلى الله سبحانه وتعالى بالحمد والثناء على ما تشهده السلطنة من انخفاض كبير في أعداد الإصابات بمرض فيروس كورونا (كوفيد-١٩)، مبديًا -أعزه الله- ارتياحه من سير الحملة الوطنيّة للتحصين ضد هذا الوباء، مؤكدًا -أيده الله- أن هذا التحسّن ما كان ليتحقق لولا القرارات المناسبة التي اتُّخذَت والجهود التي تبذلها جميع الجهات في السلطنة وعلى رأسها القطاع الصحّي، والشعور العالي بالمسؤولية الذي أبداه جميع أفراد المجتمع من خلال التزامهم بتلك القرارات وبما وضعته الجهات المعنيّة من ضوابط تصبّ مُجتمعَةً في الحفاظ على الصحة العامة للأفرَاد وللمجتمع العُماني بأسره.

وقد تفضّل جلالته -حفظه الله ورعاه- فأسدى توجيهاته السامية الكريمة للجنة العليا باتخاذ التدابير المناسبة للتعامل مع الجائحة في الفترة المقبلة، بما يكفل الصحّة العامة من جانب واستمرار أعمال جميع قطاعات الدولة من جانب آخر.

كما تفضّل جلالته -أعزه الله- فأعرب عن شكره وتقديره للجنة العليا على ما تبذله من جهود مدروسة للتعامل مع هذه الجائحة في مختلف مراحلها وتطوّراتها، ولجميع أفراد المجتمع من مواطنين ومقيمين، وللجهات الحكومية والخاصة، وعلى رأسها المنظومة الصحية وجميع العاملين الصحيّين على جهودهم الاستثنائية في الفترة الماضية بتقديم الخدمة والرعاية الصحية في مختلف محافظات السلطنة، وللأجهزة العسكرية والأمنية على ما تبذله من جهود لضمان نجاح فترات الإغلاق ومنع الحركة وغيرها من القرارات التي اعتمدت للسيطرة على تفشي هذا المرض، ولجميع المؤسسات الإعلامية على دورها في نشر المعرفة العلمية الصحيحة والتوعية حول المرض وسبل تجنّبه والوقاية منه، وكذلك أصحاب الأعمال وشركات القطاع الخاص على تفهمهم ومؤازرتهم للإجراءات الاحترازية لاحتواء الجائحة، حاثًا -أيده الله- الجميع على ضرورة تلقي التحصين ضد هذا الوباء وفق البرنامج الموضوع لذلك، والاستمرار في الالتزام بالقرارات والضوابط التي يتم اعتمادها من قبل اللجنة العليا لضمان صحة وسلامة الأفراد والمجتمع.

«حفظ الله جلالة السلطان المعظم، وأدامه عزًا وفخرًا لهذا الوطن العزيز وشعبه الأبي، وأدام على عُمان ظلال الرفعة والتقدم والرخاء تحت قيادته السامية الحكيمة».

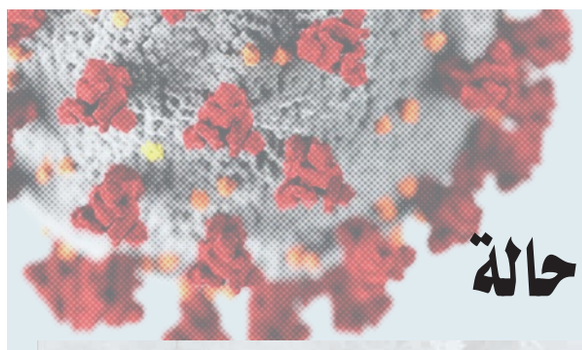

١٤٧ إصابة و٦ وفيات وانخفاض الحالات المنومة بتسجيل ١٧ حالة

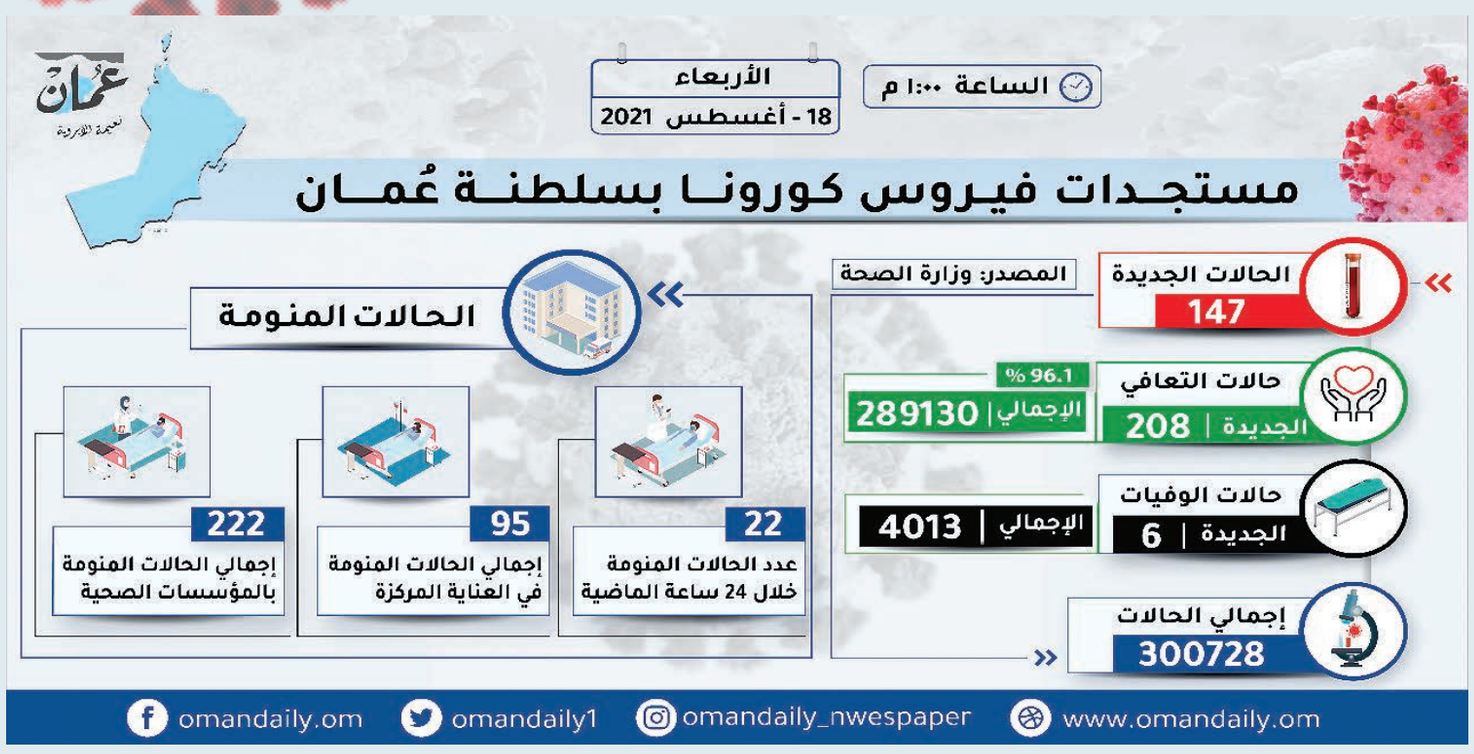

كتبت- مُزنة الفهدية :

بدأت مؤشرات كورونا تبشّر بالانحسار، حيث سجلت وزارة الصحة أمس ٦ حالات وفاة جديدة بفيروس كورونا ليصل إجمالي الوفيات منذ انتشار الفيروس ٤,٠١٣ حالة بنسبة ١,٣ بالمائة، في حين تم تسجيل ١٤٧ حالة إصابة جديدة بالفيروس ليصبح إجمالي الحالات المسجلة بالسلطنة ٣٠٠,٧٢٨ حالة، مع تسجيل تعافي ٢٠٨ حالات ليصبح إجمالي الحالات ٢٨٩,١٣٠ حالة، وبنسبة تصل إلى ٩٦,١ بالمائة.

وأكدت الوزارة أن عدد الحالات المنومة خلال الـ٢٤ ساعة الماضية بلغ ٢٢ حالة، فيما بلغ عدد الحالات المنومة في المؤسسات الصحية ٢٢٢ حالة وسجلت حالات العناية المركزة تسجيل ٩٥ حالة، ووصلت الحالات النشطة إلى ٧,٥٨٥ حالة.

في حين تم تسجيل انخفاض ملحوظ في عدد الحالات المنومة بالمستشفيات بواقع ١٧ حالة، بالإضافة إلى انخفاض عدد حالات العناية المركزة بـ٣ حالات مع تسجيل ٦ حالات وفاة.

«القبول الموحد»: بدء إجراء اختبارات القبول والمقابلات الشخصية .. الاثنين القادم

أعلن مركز القبول الموحد بوزارة التعليم العالي والبحث العلمي والابتكار عبر موقعه الإلكتروني وشبكات التواصل الاجتماعي التابعة له عن جدول مواعيد إجراء اختبارات القبول والمقابلات الشخصية والفحوصات الطبية للبرامج التي تتطلب ذلك، بدءًا من يوم الاثنين الموافق ٢٣ حتى يوم الأحد الموافق ٢٩ من أغسطس الجاري، إذ يمكن للطلبة من خلال الجدول التعرف على المواعيد المحددة لكل برنامج دراسي حسب الأماكن والأوقات المحددة من قبل المؤسسة التعليمية، وأرقام التواصل معها، علمًا بأن أسماء الطلبة المرشحين لهذه الاختبارات ستكون متاحة في يوم الأحد الموافق ٢٢ أغسطس الجاري عن طريق صفحة تسجيل الطلبة بنظام القبول الموحد.

ويحث المركز الطلبة المرشحين على التواجد في الأوقات والأماكن المذكورة بوقت كاف، مصطحبين معهم نسخة من شهادة دبلوم التعليم العام أو ما يعادلها وأصل البطاقة الشخصية، بالإضافة إلى المتطلبات الأخرى المطلوبة المذكورة في جدول المواعيد.

كما يسترعي المركز انتباه الطلبة الذين لديهم مانع صحي من حضور المقابلات أو أداء الاختبارات والفحوصات سواء بسبب الإصابة بفيروس كورونا أو مخالطين لمرضى أو بسبب ظروف صحية أخرى، بأن عليهم التواصل مع المؤسسة مباشرةً والتنسيق معها حول البدائل المتاحة لهم في هذا الشأن.

وتأتي هذه المرحلة مباشرة بعد انتهاء مرحلة تعديل الرغبات بنظام القبول الموحد، والتي انتهت في يوم الثلاثاء الموافق ١٧ أغسطس الجاري، وبلغ إجمالي المتقدمين الناجحين بنظام القبول الموحد (٣٥,٧٥٣) طالبًا وطالبةً بعد انتهاء مرحلة تعديل الرغبات.

علمًا بأن المركز أعلن في وقت سابق بأن إعلان نتائج الفرز الأول ستكون في يوم الأحد الموافق ٥ سبتمبر المقبل.

الشرطة تشارك في المؤتمر العربي لرؤساء أجهزة المباحث والأدلة الجنائية

من مشاركة الشرطة في المؤتمر العربي ١٨ لرؤساء أجهزة المباحث والأدلة الجنائية

شاركت شرطة عمان السلطانية في المؤتمر العربي الثامن عشر لرؤساء أجهزة المباحث والأدلة الجنائية الذي نظمته الأمانة العامة لمجلس وزراء الداخلية العرب عبر تقنية الاتصال المرئي.

ترأس جانب السلطنة في المؤتمر العقيد أحمد بن علي الرواس مساعد مدير عام التحريات والتحقيقات الجنائية. ناقش المؤتمر عدداً من الموضوعات ذات الصلة بالمباحث والأدلة الجنائية في الدول العربية.

«بيئة» تطرح مناقصة التطبيق الإلكتروني لإدارة المخاطر المؤسسية

كتب . فيصل السعيدي

أعلنت الشركة العمانية القابضة لخدمات البيئة «بيئة» عن طرح مناقصة تتعلق بتطبيق النظام الإلكتروني لإدارة المخاطر المؤسسية وتبلغ رسوم مستندات المناقصة ٢٥ ريالا عمانيا ويعتبر آخر موعد لشراء المستندات بتاريخ ١ سبتمبر المقبل وحددت الشركة تاريخ ١٦ سبتمبر المقبل موعدا نهائيا لتقديم العطاءات.

وعلى الشركات المعتمدة من مجلس مراجعة قواعد التوزيع ولديها الرغبة في المشاركة بالمناقصة أو تقديم العطاء أو الاستفسارات المبادرة بتسجيل أو تحديث بياناتهم عبر الرابط الإلكتروني للشركة.

وتسعى «بيئة» جاهدة لتحقيق رؤيتها التي تأخذ بعين الاعتبار أهمية صون جمال البيئة العمانية لأجيال المستقبل وتتمثل الأهداف الأساسية لبيئة في التحكم بالمخاطر البيئية الناتجة عن عمليات الطمر التقليدية وهيكلة وتطوير قطاع خدمات النفايات بشكل مستدام بما يسهم في دعم الاقتصاد الوطني.

تجدر الإشارة إلى أن الشركة العمانية القابضة لخدمات البيئة «بيئة» قد تأسست رسميا في عام ٢٠٠٧ م وقد منحها المرسوم السلطاني رقم ٤٦ / ٢٠٠٩ الصادر في عام ٢٠٠٩ م الوضع القانوني لتصبح الجهة المسؤولة عن إدارة قطاع النفايات في سلطنة عمان.

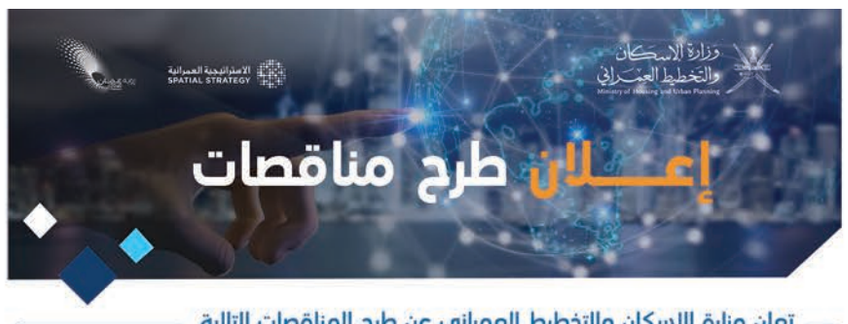

تعلن وزارة الإسكان والتخطيط العمراني عن طرح المناقصات التالية

رقم المناقصة: وإ ت ع/2021/69/م ر - 26

اسم المناقصة: الخدمات الاستشارية لاعداد الخطة الهيكلية لمسقط الكبرى

آخر موعد للحصول على المواصفات	آخر موعد لتقديم العطاءات	فتح العطاءات الفنية	فتح العطاءات المالية	الدرجة	ثمن النسخة ر.ع
2021/8/19	2021/9/22	2021/9/22	2021/10/14	الأولى	(300/=)

رقم المناقصة: وإ ت ع/2021/71/م ر - 27

اسم المناقصة: أعمال نظافة مبنى المديرية العامة للإسكان والتخطيط العمراني لمحافظة الداخلية ومباني دائرتي الإسكان والتخطيط العمراني بسمائل وبهلاء

آخر موعد للحصول على المواصفات	آخر موعد لتقديم العطاءات	فتح العطاءات	الدرجة	ثمن النسخة ر.ع
2021/9/7	2021/9/27	2021/9/27	الممتازة ،الأولى الثانية ،الثالثة ،الرابعة	(25/=)

رقم المناقصة: وإ ت ع/2021/73/م ر - 28

اسم المناقصة: توريد أجهزة جامع بيانات مساحية من نوع سوكيا أو توبكون

آخر موعد للحصول على المواصفات	آخر موعد لتقديم العطاءات	فتح العطاءات	الدرجة	ثمن النسخة ر.ع
2021/9/7	2021/9/27	2021/9/28	الممتازة ،الأولى الثانية	(25/=)

يمكن للشركات المتخصصة في مثل هذه الأعمال والحاصلة على شهادة التسجيل سارية المفعول من مجلس المناقصات الاشتراك والحصول على المواصفات الفنية وشروط المناقصة من الموقع الإلكتروني: https://etendering.tenderboard.gov.om وعلى المتناقصين تقديم عروضهم إلكترونياً عبر الموقع المشار إليه ويرفق مع كل عطاء نسخة إلكترونية من التأمين المؤقت في صورة ضمان مصرفي بنسبة (1%) من قيمة العطاء وساري المفعول لمدة (90) يوماً من تاريخ تقديم العروض ويعنون باسم معالي رئيس اللجنة الداخلية للمناقصات وعلى المتناقصين تقديم الضمان البنكي إلكترونياً.

للتواصل مع الدعم الفني: هاتف رقم 24166670

من الساعة 8 صباحاً إلى الساعة 4 مساءاً من الأحد إلى الخميس.

الوزارة غير مقيدة بقبول أقل أو أي عطاء آخر.

www.housing.gov.om | @housingoman

تنوير TANWEER
إحدى شركات مجموعة نماء Member of Nama Group
رؤية عُمان 2040
نتقدم بثقة Moving Forward with Confidence

الجلسة الحوارية للمؤسسات الصغيرة والمتوسطة (ريادة)

تعلن شركة كهرباء المناطق الريفية "تنوير" احدى شركات مجموعة نماء عن فتح باب التسجيل للمؤسسات الصغيره و المتوسطة (ريادة) خلال جلسة حوارية لمدة ثلاثة أيام مقسمة بين الشركات حسب الجدول ادناه:

- المكان : المكتب الرئيسي في ولاية صلالة ، محافظة ظفار
  الوقت : من الساعة ٩:٠٠ صباحاً الى الساعة ٢:٠٠ ظهراً
  التاريخ : ٢٠٢١/٨/٢٢ الى ٢٠٢١/٨/٢٤
- المكان : المكتب الرئيسي في ولاية خصب، محافظة مسندم
  الوقت : من الساعة ٩:٠٠ صباحاً الى الساعة ٢:٠٠ ظهراً
  التاريخ : ٢٠٢١/٩/٥ الى ٢٠٢١/٩/٧
- المكان : المكتب الرئيسي في ولاية محوت ، محافظة الوسطى
  الوقت : من الساعة ٩:٠٠ صباحاً الى الساعة ٢:٠٠ ظهراً
  التاريخ : ٢٠٢١/١٠/٣ الى ٢٠٢١/١٠/٥

للتسجيل أو الاستفسار
الفاضل/أحمد بن الأزهر الهنائي
البريد الكتروني: ahmed.alhinai@tanweer.nama.om
رقم الهاتف: ٩١٤١٩٥٧٩

سيتم اعتماد الطلب من خلال ارسال تفاصيل عن الشركة باللغه الإنجليزية (إسم الشركة و رقم الهاتف النقال و رقم السجل التجاري و شهادة ريادة و الأنشطة التجارية التي تعمل بها) .

tanweer_oman

اتفاقية لتمويل ١٠٠ منحة دراسية للطلبة

تدشين المرحلة الثانية من البرنامج الوطني للتدريب المقرون بالتعليم «إعداد»

دشّنت وزارة التعليم العالي والبحث العلمي والابتكار أمس المرحلة الثانية من البرنامج الوطني للتدريب المقرون بالتعليم (إعداد) ويستمر لمدة عام أكاديمي كامل، وذلك بالتعاون مع شركة تنمية نفط عُمان ويستهدف طلبة السنة قبل الأخيرة من الدارسين في مؤسسات التعليم العالي الحكومية والخاصة.

وأكدت معالي الدكتورة رحمة بنت إبراهيم المحروقية وزيرة التعليم العالي والبحث العلمي والابتكار في تصريح لها أنّ برنامج (إعداد) جاء ليكون برنامجًا وطنيًا طموحًا يعمل على تهيئة وإعداد كفاءات وطنية ذات قدرات ومهارات ديناميكية مُنافسة في سوق العمل عبر توفير فرص التدريب المُمنهجة والكافية لطلبة التعليم الجامعي من جهة وتزويد مؤسسات التعليم العالي بتغذية راجعة حول المعارف والمهارات التي تحتاجها لتضمينها في برامجها الدراسية بما يرقى بمستوى مخرجاتها ويجعلها مستجيبة ومتلائمة مع متطلبات سوق العمل من جهة أخرى.

من جانبه وضّح الدكتور سالم بن خميس العبري المدير العام المساعد للبرامج وضمان الجودة بمديرية الجامعات والكليات الخاصة أنّ برنامج (إعداد) يسعى إلى التوسع في أعداد الذين سيتم استيعابهم سنويًا إلى جانب عدد مؤسسات التعليم العالي والبرامج والتخصصات التي تتيح فرص التدريب العملي بها.

وأضاف أنّ البرنامج استهدف في دورته الأولى التخصصات الهندسية في ٥ جامعات ويسعى حاليًا إلى إدراج جميع الجامعات الحكومية والخاصة في البرنامج بحلول عام ٢٠٤٠ ولمختلف التخصصات العلمية والفنية والمهنية التي تقتضي تدريبًا علميًا، مع التوسع في أعداد مؤسسات القطاع الصناعي والخاص التي تتبنى البرنامج على مراحل.

وفي سياق متصل أشار المهندس حمد بن سيف الحضرمي مدير التدريب والتطوير الخارجي بشركة تنمية نفط عُمان إلى أنّ برنامج (إعداد) توسع ليشمل ١٠ مؤسسات أكاديمية و١٣ مؤسسة صناعية، وهناك خطة للعام القادم لاستهداف معظم المؤسسات الأكاديمية والصناعية.

تضمن التدشين التوقيع على عدد من بروتوكولات التعاون بين القطاعين الصناعي والأكاديمي التي تهدف إلى دعم خطط برنامج (إعداد) لربط القطاعين الصناعي والأكاديمي وتدريب طلبة مؤسسات التعليم العالي الخاصة وبناء قدراتهم.

كما وقعت وزارة التعليم العالي والبحث العلمي والابتكار اتفاقية تعاون مع شركة تنمية نفط عُمان لتمويل عدد من المنح الدراسية في مسار الدبلوم المهني بالكليات المهنية تقوم بموجبها الشركة بتمويل ١٠٠ منحة دراسية لطلبة مدارس السلطنة للعام الأكاديمي الحالي.

من حضور تدشين المرحلة الثانية من البرنامج

برنامج تدريبي لتنمية المهارات القيادية بمجلس الدولة

المشاركون أثناء البرنامج التدريبي

نظم مجلس الدولة أمس، برنامجاً تدريبياً بعنوان «تنمية المهارات القيادية»، بحضور سعادة خالد بن أحمد السعدي الأمين العام للمجلس، وبمشاركة عدد من مديري الدوائر ونوابهم ورؤساء الأقسام بالمجلس، وذلك في قاعة الاجتماعات بالمجلس.

وتضمن البرنامج الذي قدمه مستشار الموارد البشرية بالأمانة العامة بالمجلس الدكتور عبدالله بن خميس الكعبي محاور أبرزها التعريف بمفهوم القيادة، وأهم النظريات السائدة حولها، وما إذا كانت القيادة مهارة وراثية أم مكتسبة، وأهم صفات القائد ومميزاته، إضافة إلى استعراض نماذج من السيرة النبوية حول القيادة .

ويهدف البرنامج إلى تزويد المشاركين بالمعارف والمهارات الأساسية المتصلة بمفاهيم القيادة والإدارة لتطوير الأداء المؤسسي وإدارة العمل بكفاءة وفعالية وفق أحدث الممارسات والمنهجيات العالمية.

«نزوى الخيري» يحتفل بالوحدة الأولى من مبادرة «مسكني١»

خلال افتتاح المشروع

نزوى - أحمد الكندي

احتفل فريق نزوى الخيري بافتتاح وتسليم المشروع الأول لمبادرة مسكني التي أطلقها الفريق أواخر العام الفائت حيث أقيمت الاحتفالية بحضور معالي الدكتور خلفان بن سعيد بن مبارك الشعيلي وزير الإسكان والتخطيط العمراني وسعادة الشيخ راشد بن سعيد الكلباني والي نزوى وسعادة أحمد بن ناصر العبري عضو مجلس الشورى ممثل الولاية رئيس الفريق حيث جاء افتتاح المشروع كباكورة المشروعات الستة التي يتبناها الفريق، التي تستهدف أسر الضمان الاجتماعي وأصحاب الدخل المحدود والأسر المعسرة والمتضررة حيث تفقّد معالي الدكتور راعي المناسبة والحضور مرافق المبنى واستمع إلى شرح عن فكرة المبادرة.

ويتضمن المشروع منزلا متكاملا يتكوّن من٣ غرف وصالة وملاحق ومرفقات بمساحة بناء إجمالية بلغت ٢٠٨ أمتار مربعة بالإضافة إلى توفير أجهزة التكييف وتأثيث المنزل حيث بلغت التكلفة الإجمالية للمشروع ما يزيد على ثلاثين ألف ريال عماني، وهذا المشروع هو أول المشروعات الإسكانية التي يتبناها الفريق حيث من المقرر أن يتبعها افتتاح المشروعات الأخرى التي بدأ العمل فيها مطلع العام الجاري.

حلقة عمل عن منظومة الأداء الفردي والإجادة المؤسسية بمحافظة مسقط

نظمت محافظة مسقط بالتعاون مع وزارة العمل حلقة عمل تدريبية حول منظومة قياس الأداء الفردي والإجادة المؤسسية بحضور معالي السيد سعود بن هلال بن حمد البوسعيدي وزير الدولة ومحافظ مسقط، بحضور معالي المهندس عصام بن سعود الزدجالي رئيس بلدية مسقط وسعادة نائب المحافظ وعدد من أصحاب السعادة الولاة ومديري عموم محافظة مسقط، وكذلك الفريق المشكل لمتابعة تنفيذ المنظومة في المحافظة. قدم الحلقة محمد بن الوليد الهنائي مدير مشروع منظومة قياس الأداء الفردي والإجادة المؤسسية بوزارة العمل .

وتعد هذه المنظومة أحد المشاريع المهمة التي حظيت بمباركة سامية لتسريع تطبيقها في الوحدات الحكومية، باعتبارها من ممكنات تحقيق رؤية عمان ٢٠٤٠، وتهدف إلى تطوير الموارد البشرية من خلال بناء ثقافة الإجادة في الأداء الوظيفي، وتحسين نظم تقييم الأداء وربط الإنتاجية بالحوافز، مما ينعكس بالإيجاب على تحسين مستوى جودة الخدمات المقدمة للمستفيدين، وتعزيز ثقة المجتمع بالأداء الحكومي.

وسيتبع الحلقات التدريبية تنفيذ سلسلة من الحلقات وفق خطة زمنية محددة ينفذها الفريق المشكل بالمحافظة.

محافظ مسقط وعدد من الحضور أثناء حلقة العمل

.. واستعراض المنظومة بمسندم

بخاء - أحمد بن خليفة الشحي

نظم مكتب معالي السيد وزير الدولة ومحافظ مسندم بالتعاون مع فريق تطبيق منظومة قياس الأداء الفردي والإجادة المؤسسية حلقة عمل بعنوان قياس الأداء الفردي والإجادة المؤسسية على مدى يومين حيث كان اليوم الأول برعاية معالي السيد إبراهيم البوسعيدي محافظ مسندم وحضور أصحاب السعادة الولاة ومديري العموم ومديري الدوائر بمكتب وزير الدولة ومحافظ مسندم بقاعة الاجتماعات بمكتب وزير الدولة ومحافظ مسندم أما اليوم الثاني من حلقة العمل فقد استهدف مديري الدوائر الحكومية الأخرى بالمحافظة حيث نفذت حلقة العمل بقاعة المؤتمرات بفرع غرفة تجارة وصناعة عمان بمحافظة مسندم .

وقال محمد بن مبارك الكلباني مدير عام مساعد بالمديرية العامة للتطوير وضمان الجودة والمدير المساعد بمشروع المنظومة إنه تم التطرق في حلقة العمل الى التعريف بمنظومة قياس الأداء الفردي والاجادة المؤسسية حيث أوضح ارتباط المنظومة في رؤية عمان ٢٠٤٠ كونها احدى ممكنات الرؤية الرئيسية وحدد أهدافها وعوائدها على المؤسسة والمجتمع ثم تناول أدوار أصحاب العلاقة بالمنظومة ودور كل من وزارة العمل ومكتب رؤية عمان ووزارة المالية في تحقيقها مشيرا إلى أن الهدف من عملية تطبيق منظومة قياس الأداء هو إدارة أداء المؤسسات بما يحقق أهداف الرؤية ٢٠٤٠ بما يضمن انتقالا سلسا من نظام تقييم الأداء الوظيفي الحالي إلى تطبيق منظومة قياس الأداء الفردي وكذلك الإطار العام لمنظومة الإجادة المؤسسية حيث تعد هذه المنظومة أحد ممكنات تحقيق رؤية عمان ٢٠٤٠ الرامية إلى إيجاد منظومة الموارد البشرية من خلال بناء ثقافة الإجادة في الأداء الوظيفي وربط الإنتاجية بالحوافز وهي مدخل أساسي لتقييم أداء الأفراد وتنظيم عملية منح الحوافز والترقي الوظيفي بناء على مستوى جودة الأداء .

من حلقة تطبيق منظومة قياس الأداء الفردي

«بيئة» تدير النفايات البلدية الصلبة لتنمية نفط عُمان

متابعة - أحمد البريكي

استكملت الشركة العمانية القابضة لخدمات البيئة «بيئة» الإجراءات اللازمة للبدء بتنفيذ العقد المبرم مع شركة تنمية نفط عُمان لإدارة النفايات البلدية الصلبة الذي تم توقيعه مبدئيا في سبتمبر ٢٠١٩ م بقيمة تبلغ ١٧ مليون ريال عماني ويستمر لمدة ٧ سنوات تتولى «بيئة» بموجبه تقديم خدمات وعمليات إدارة النفايات غير الخطرة وإغلاق المواقع التقليدية لردم النفايات في مناطق الامتياز التابعة لشركة تنمية نفط عُمان. وبموجب هذا العقد ستعمل «بيئة» على توفير الحاويات بسعات مختلفة لفصل النفايات العضوية والبلاستيكية والورقية وغيرها من النفايات من المصدر، مع تقديم كافة الخدمات المرتبطة بعمليات جمع ونقل النفايات الواردة إلى هذه الحاويات.

بلدية مسقط

إعلان رقم : (٣٥ / ٢٠٢١)

تعلن بلدية مسقط عن طرح المزايدات وفق البيان الآتي:

م	رقم المزايدة	بيان المزايدة	الشركات التي يحق لها التقدم للمزايدة	قيمة المستندات	آخر موعد للحصول على مستندات المزايدة	آخر موعد لتقديم الاستفسارات	آخر موعد لتقديم العطاءات
١	(إعادة طرح) BB/02/2021	خدمة تنظيف المركبات بالمواقف بمنطقة الخوير بولاية بوشر	حاملو بطاقة ريادة والمتخصصون في مجال المزايدة	٢٥/- ر.ع	٢٠٢١/٠٩/٠٨م	٢٠٢١/٠٩/١٣م	٢٠٢١/٠٩/١٩م
٢	(إعادة طرح) BB/03/2021	استئجار المخازن (برادات) أرقام (C: B9) و (B:D1) و (D:16) الواقعة بالسوق المركزي للخضروات و الفواكه بالموالح	المتخصصة في مجال المزايدة	٢٥/- ر.ع	٢٠٢١/٠٩/٠٨م	٢٠٢١/٠٩/١٣م	٢٠٢١/٠٩/١٩م
٣	(إعادة طرح) BB/11/2021	استئجار وتشغيل مقهى بسوق مطرح للأسماك و الخضروات والفواكه	المتخصصة في مجال المزايدة	٢٥/- ر.ع	٢٠٢١/٠٩/٢٨م	٢٠٢١/١٠/٠٤م	٢٠٢١/١٠/١٨م
٤	BB/16/2021	الاستفادة من مخلفات السوق المركزي للخضروات والفواكه بالموالح	المتخصصة في مجال المزايدة	٢٥/- ر.ع	٢٠٢١/٠٩/٠٨م	٢٠٢١/٠٩/١٣م	٢٠٢١/٠٩/١٩م
٥	AB/17/2021	استئجار وتشغيل مطعم بسوق مطرح للأسماك و الخضروات والفواكه	المتخصصة في مجال المزايدة	٤٥/- ر.ع	٢٠٢١/٠٩/٢٨م	٢٠٢١/١٠/٠٤م	٢٠٢١/١٠/١٨م
٦	AB/18/2021	استثمار وإدارة المبنى التابع لبلدية مسقط بمرتفعات غلا	المتخصصة في مجال المزايدة	٧٥٠/- ر.ع	٢٠٢١/٠٩/٢٨م	٢٠٢١/١٠/٠٤م	٢٠٢١/١٠/١٨م

يمكن للشركات المسجلة لدى بلدية مسقط والمتخصصة في مجال المزايدات أعلاه شراء مستندات المزايدات وفقاً للإجراءات التالية:
دفع قيمة مستندات المزايدات المحددة بالجدول أعلاه عن طريق الإيداع المصرفي لصالح بلدية مسقط على حسابها الآتي:

بنك مسقط	0423010702710024

إرسال نسخة من الإيصال إلى البريد الإلكتروني التالي (MM.PC@mm.gov.om)، مع ضرورة ذكر البيانات التالية: (اسم ورقم المزايدة، اسم الشركة، رقم السجل التجاري، اسم المندوب، رقم هاتف المكتب، رقم الهاتف النقال، البريد الإلكتروني المعتمد لدى المتزايد).
١. سيتم إحالة مستندات المزايدات عبر البريد الإلكتروني الخاص بالمتزايد.
٢. آخر موعد لطلب الحصول على مستندات المزايدات الساعة الثانية ظهراً بالتاريخ المحدد بالجدول قرين كل مزايدة، ولن ينظر في أي طلب يتم تقديمه بعد الوقت المحدد.

على جميع المتزايدين إرفاق مع العطاء تأمين مؤقت في صورة خطاب مصرفي أو شيك مصرفي مصدق من أحد البنوك العاملة في السلطنة وفق ما تم تحديده في شروط المزايدة معنوناً باسم بلدية مسقط وساري المفعول لمدة (٩٠) يوماً من تاريخ تقديم العطاءات وكل عطاء لا يستوفي التأمين المؤقت المطلوب لن ينظر فيه. تقدم العطاءات موقعة ومختومة على النموذج الأصلي المعد لذلك في مظاريف مختومة بالشمع الأحمر مكتوباً عليها من الخارج رقم واسم المزايدة فقط، وألا يكتب على المظروف اسم صاحب العطاء أو ما يشير إليه، وذلك على النحو الآتي:

المزايدات بالمتسلسل	موقع الصندوق
١-٢-٣-٤	الطابق الأول بالمديرية العامة لمسح الكميات والعقود، بمبنى رئاسة بلدية مسقط بدارسيت
٥-٦	الطابق الثالث بالمديرية العامة لمسح الكميات والعقود بمبنى رئاسة بلدية مسقط بدارسيت

ملاحظة:
١- في حال كانت الشركة غير مسجلة في بلدية مسقط او منته تسجيلها، بإمكانها التسجيل عن طريق الموقع (www.mm.gov.om) وفي حال وجود أي صعوبات تقنية يتم التواصل عبر البريد الإلكتروني للدعم الفني (crm@mm.gov.om).
٢- في حال وجود استفسارات بشأن نطاق عمل المزايدات يتم إرسالها عبر البريد الإلكتروني التالي (MM.PC@mm.gov.om)
٣- آخر موعد لتقديم العطاءات الساعة العاشرة من صباح اليوم المحدد لتقديم العطاءات بالجدول أعلاه، هذا ولن يتم قبول أي عطاء يرد بعد الموعد أنف الذكر أياً كانت اسباب التأخير.
٤- بلدية مسقط غير مقيدة بقبول أعلى عطاء أو أي عطاء آخر.
Website: www.mm.gov.om

إعلان
وزارة التجارة والصناعة وترويج الاستثمار
دائرة الملكية الفكرية
تعلن دائرة الملكية الفكرية عن طلب تسجيل العلامة التجارية المقبولة وفقا لأحكام قانون حقوق الملكية الصناعية الصادر بالمرسوم السلطاني رقم ٢٠٠٨/٦٧.
طلب تسجيل العلامة التجارية رقم: ١٣٤٢٠٦
في الفئة ٣٩ من أجل السلع/الخدمات.
مكاتب السفر والسياحة.
باسم: مشاريع بسمة الجبل الأخضر
الجنسية: عمانية
العنوان: سلطنة عمان
تاريخ تقديم الطلب: ٢٠٢٠/١/٢
inara Travel & Tourism سياحة و سفر

إعلان
وزارة التجارة والصناعة وترويج الاستثمار
دائرة الملكية الفكرية
تعلن دائرة الملكية الفكرية عن طلب تسجيل العلامة التجارية المقبولة وفقا لأحكام قانون حقوق الملكية الصناعية الصادر بالمرسوم السلطاني رقم ٢٠٠٨/٦٧.
طلب تسجيل العلامة التجارية رقم: ١٤٢٩٤٠
في الفئة ٣٥ من أجل السلع/الخدمات:
علاقات عامة، خدمة تسهيل المعاملات.
باسم: بلدية ظفار
الجنسية: عمانية
العنوان: سلطنة عمان
تاريخ تقديم الطلب: ٢٠٢١/١/٢٨
ظفار الذهبية

عُمان الاقتصادي

mal@omandaily.com

الخميس ١٠ من محرم ١٤٤٣هـ الموافق ١٩ من أغسطس ٢٠٢١م العدد ١٤٦٨٨

Thursday 19 August 2021 - Edition No 14688

يتضمن ٧ مديريات ويتسم بالمرونة ووضوح الأدوار

وزارة الاقتصاد تعتمد التقسيمات الإدارية لهيكلها التنظيمي

أصدر معالي الدكتور سعيد بن محمد الصقري وزير الاقتصاد قرارا وزاريا باعتماد التقسيمات التنظيمية للمديريات العامة والمكاتب والدوائر بالوزارة. ويتضمن الهيكل التنظيمي الجديد الذي تم اعتماده ٧ مديريات ويتسم بالمرونة ووضوح الأدوار مما يساهم في انسيابية العمل وسرعة الإنجاز، كما سيعمل على إتاحة تنظيم إداري حديث ومرن يدعم توجهات الوزارة لتنفيذ خططها وبرامجها وفي ضوء الاختصاصات المحددة لها، و كما يساهم الهيكل المعتمد بطريقة إدارية منتظمة في تحديد طبيعة الروابط والعلاقات البينية داخل الوزارة وعلاقة الوزارة مع بقية مؤسسات الدولة الأخرى، والمؤسسات الإقليمية والدولية.

وقد سعت الوزارة من خلال الهيكل التنظيمي المعتمد إلى مواءمة التقسيمات الإدارية مع التطلعات الاقتصادية لرؤية عمان ٢٠٤٠، وتحقيق المرجو من عمل الوزارة وفقًا للاختصاصات التي وردت في المرسوم القاضي بإنشائها والمتمثلة في عدد من الاختصاصات أبرزها اقتراح السياسات والبرامج الاقتصادية والإجراءات اللازمة لتنفيذها، ودراسة وتحليل المتغيرات الاقتصادية الإقليمية والدولية، ومدى تأثيرها على السياسات والبرامج الاقتصادية، إضافة إلى متابعة تنفيذ السياسات والبرامج والأنشطة الاقتصادية بالتنسيق مع الجهات المعنية.

كما تعنى الوزارة بوضع معايير لتحديد أولويات مشروعات التنمية وأساليب التخطيط التنموي، بما يضمن تحقيق التوازن بين البعدين الاقتصادي، والاجتماعي للتنمية، وإقرار الميزانية السنوية ومشاريع خطط التنمية الخمسية واعتماداتها المالية. كما تعمل الوزارة على إجراء التقييم الدوري للسياسات والرؤى المستقبلية والتوجهات العامة والخطط الخمسية مع مراعاة المتغيرات الاقتصادية والاجتماعية وغيرها وتعمل الوزارة كذلك في ضوء اختصاصها على رفع درجة التنافسية للسلطنة في المؤشرات التنموية العالمية، ووضع أسس التعاون الاقتصادي مع الدول والمنظمات الإقليمية والدولية، وتعزيز وتطوير التعاون في الاختصاصات المتعلقة بالوزارة مع غيرها من الجهات المعنية في الدول والمنظمات والمؤسسات الإقليمية والدولية المتخصصة

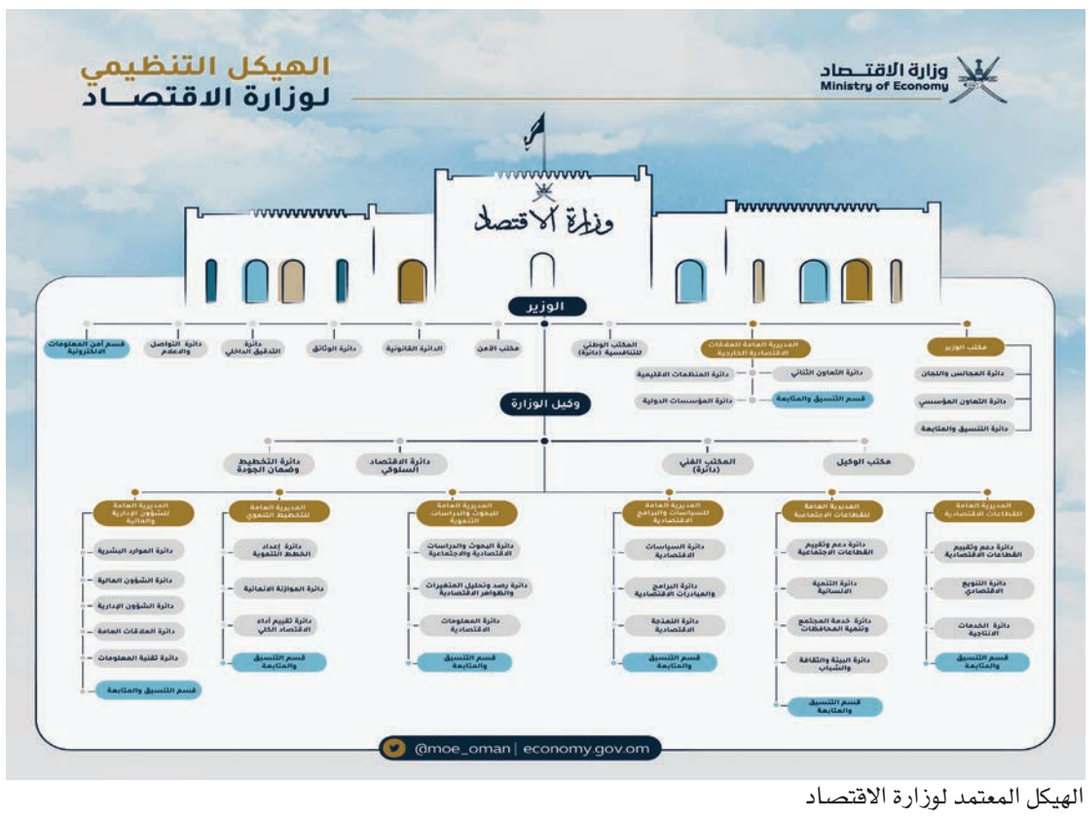

الهيكل المعتمد لوزارة الاقتصاد

٢٦ أغسطس .. آخر موعد لاستقبال الطلبات

سلاح الجو السلطاني يفتح باب التوظيف في عدة تخصصات

كتبت - شمسة الريامية

أعلنت وزارة العمل بالتنسيق مع سلاح الجو السلطاني عن فتح باب التوظيف لشغل بعض المهن في التخصصات الطبية والتربوية والهندسية والتقنية. وقد بدأ استقبال الطلبات من أمس الأربعاء ولغاية ٢٦ أغسطس.

وكان حضرة صاحب الجلالة السلطان هيثم بن طارق - حفظه الله - قد أمر بتسريع تنفيذ المبادرات التشغيلية التي تستهدف توفير ٣٢ ألف فرصة وظيفية خلال العام الجاري، منها ١٢ ألف وظيفة في القطاعين المدني والعسكري.

كما تتضمن المبادرات التشغيلية توفير ألفي فرصة عمل بالقطاع الحكومي بنظام العقود المؤقتة حسب الاحتياجات الفعلية للمؤسسات الحكومية في مختلف محافظات السلطنة، وتوفير ما مجموعه مليون ساعة للعمل الجزئي في المؤسسات الحكومية، إضافة إلى دعم أجور العمانيين الداخلين الجدد لسوق العمل في القطاع الخاص بما مقداره (٢٠٠) ريال على أن يتحمل صاحب العمل فرق الراتب المتفق عليه لـ١٥ ألف فرصة عمل وذلك لمدة سنتين.

مواصلة الاستعداد لإطلاق فرع لحاضنة «روّاد» في الدقم

العمانية: تتواصل الاستعدادات لإطلاق فرع لحاضنة «روّاد» في المنطقة الاقتصادية الخاصة بالدقم، وذلك في إطار التعاون القائم بين هيئة تنمية المؤسسات الصغيرة والمتوسطة والهيئة العامة للمناطق الاقتصادية الخاصة والمناطق الحرة.

ويُتيح فرع الحاضنة تقديم الخدمات للمستفيدين من أصحاب المؤسسات الصغيرة والمتوسطة المسجَّلة في المنطقة الاقتصادية الخاصة بالدقم وذلك إيمانا بأهمية دور المؤسسات الصغيرة والمتوسطة في رفد الاقتصاد الوطني.

وجاء استلام الحاضنة بناء على برنامج التعاون الفنّي بين هيئة تنمية المؤسسات الصغيرة والمتوسطة، والهيئة العامة للمناطق الاقتصادية الخاصة والمناطق الحرة، فقد تم في وقت سابق من هذا العام الإعلان عن بدء تلقي طلبات الاحتضان في عدة مواقع منها المنطقة الاقتصادية الخاصة بالدقم. وستحتضن حاضنة «روّاد» خلال المرحلة الأولى عشر مؤسسات صغيرة ومتوسطة في مجالات وتخصصات مختلفات تواكب الفرص الاستثمارية في المنطقة الاقتصادية بالدقم، وستُوفر للمؤسسات المحتضنة فرصًا وتسهيلات وخدمات للاستشارات والدعم والمساندة والتدريب والتسويق والترويج بهدف تسريع وتيرة نموها.

نفط عُمان يرتفع ١٧ سنتًا

النفط يستقر والضبابية تكتنف آفاق الطلب بسبب تفشي دلتا

وكالات - استقرت أسعار النفط الأربعاء، بعد أربعة أيام من الانخفاض في الوقت الذي ينتاب فيه القلق المستثمرين بشأن احتمالات تعزز قوة الطلب على الوقود إذ يظل استخدام السكك الحديدية والطائرات وبقية أشكال النقل مقيدا في ظل ارتفاع الإصابات بكوفيد-١٩ في أنحاء العالم.

وبلغ سعر نفط عُمان أمس تسليم شهر أكتوبر القادم (٦٨,٧٠) دولار أمريكي. وشهد سعر نفط عُمان ارتفاعا بلغ ١٧ سنتًا مقارنة بسعر يوم الثلاثاء والبالغ (٦٨.٥٣) دولار أمريكي. في حين بلغ المعدل الشهري لسعر النفط الخام العُماني تسليم شهر أغسطس الجاري (٧١.٦٦) دولار أمريكي للبرميل مرتفعا بمقدار (٥) دولارات أمريكية و(٢٦) سنتًا مقارنة بسعر تسليم شهر يوليو الماضي.

وبعد أن اقترب من مستوى إغلاق الثلاثاء في التعاملات المبكرة في آسيا، ارتفع خام برنت ٢٣ سنتا أو ما يعادل ٠,٣ بالمائة إلى ٦٩,٢٦ دولار للبرميل. وربح الخام الأمريكي ٢٤ سنتا أو ما يعادل ٠,٤ بالمائة إلى ٦٦,٨٣ دولار للبرميل. وقال أفتار ساندو المدير الأول المعني بالسلع الأولية لدى فيليب فيوتشرز في سنغافورة «في الأمد القصير، ربما يعتري التقلب سوق النفط في ظل تراجعات متكررة إذ أن أسعار الخام بدأت تواجه صعوبات في الوقت الذي يواجه فيه الطلب في أوروبا والهند عوامل معاكسة». وبدأت الهند، ثالث أكبر مستورد في العالم للخام، بيع النفط إلى شركات التكرير التي تديرها الدولة من احتياطي البترول الاستراتيجي، لتطبق سياسة جديدة لإضفاء الطابع التجاري على المخزون الاتحادي عبر تأجير مساحات. وقالت إيه.إن.زد للأبحاث إن ارتفاع الدولار يلحق الضرر أيضا بالسلع الأولية بوجه عام، فيما تعد المعادن والذهب على وجه الخصوص «هشة بقدر مماثل» للنفط.

ويسعر الخام عادة بالدولار لذا فإن ارتفاع العملة الأمريكية يزيد تكلفته مما يضر بالطلب. وفي الولايات المتحدة، من المنتظر أن تصل المزيد من الإمدادات إلى السوق إذا ثبُت صدق توقعات رسمية.

ومن المتوقع أن يرتفع إنتاج النفط الصخري الأمريكي إلى ٨,١ مليون برميل يوميا في سبتمبر، وهو أعلى مستوى منذ أبريل ٢٠٢٠، وفقا للتقرير الشهري للحفر الصادر عن إدارة معلومات الطاقة الأمريكية.

SALE OF USED CONCRETE PLACER BOOMS

A leading construction company in Oman intends to sell their following used equipment located at Seeb Heights, in 'as-is-where-is' condition. The Details of the equipment are as under:-

1.	**Schwing Concrete Placer Booms 32 Meter-2 Nos.**
2.	**Schwing Concrete Placer Booms 35 Meter-1 Nos.** with 500 meters delivery pipes, cross base, accessories and foundation anchors. 2016 make in good condition and ready to use.

The above machines are presently located at construction site near Seeb Heights adjacent to Express Highway Bridge No 10 and will be offered for inspection during project working time.

Interested parties may contact Mr. Shibumon Hameed, Mob: 99857115 at site for inspection of the machines and submit closed quotation at their Al Khoud office (Tel: 24525345) on or before 31st August 2021.

جهاز الرقابة يشارك في اجتماع لجنة التدريب والتطوير للعاملين بدواوين المراقبة والمحاسبة بدول المجلس

يشارك جهاز الرقابة المالية والإدارية للدولة في الاجتماع التاسع والعشرين للجنة التدريب والتطوير للعاملين بدواوين المراقبة والمحاسبة بدول مجلس التعاون، خلال الفترة (١٨ - ١٩) أغسطس ٢٠٢١، وينطلق من مقر الأمانة العامة بالرياض عبر الاتصال المرئي، بمشاركة الأجهزة الأعضاء في اللجنة.

يتضمن جدول أعمال الاجتماع مناقشة تقرير الأمانة العامة عن البرامج التدريبية للعام ٢٠٢٠، واستعراض التجارب والمبادرات الجديدة التي نفذتها الأجهزة الأعضاء مؤخراً في مجال التدريب عن بعد في ظل جائحة كوفيد١٩، بالإضافة إلى مناقشة المستجدات بشأن مسابقة مجلس التعاون الخامسة للبحوث والدراسات في مجال الرقابة والمحاسبة، وقد اختتم الاجتماع أعماله باستعراض مشروع خطة التدريب لعام ٢٠٢١-٢٠٢٢ وطرح المرئيات بشأنها.

جانب من مشاركة السلطنة

٢٥٪ نسبة الإنجاز بمشروع تعزيز نظام نقل المياه بين محافظتي جنوب وشمال الشرقية

العمانية: تواصل الشركة العمانية للمياه والصرف الصحي تنفيذ المشروع الاستراتيجي لتعزيز نظام نقل المياه بين محافظتي جنوب وشمال الشرقية وفق الخطة الرئيسة لقطاع المياه ٢٠٤٠. وقال الدكتور موسى بن علي الحنشي مدير المشاريع بالشركة العمانية للمياه والصرف الصحي: إن نسبة الإنجاز بالمشروع الذي يبدأ من محطة تحلية المياه في جعلان بني بو علي (قيد الإنشاء) بجنوب الشرقية وينتهي في ولاية المضيبي بشمال الشرقية بلغت حتى الآن حوالي ٢٥ بالمائة مشيرا إلى أن التكلفة الإجمالية للمشروع تبلغ ١٢٠ مليون ريال عماني.

وأضاف في تصريح لوكالة الأنباء العمانية أن المشروع الذي يبلغ إجمالي أطواله ٣١٢ كيلومترا يشتمل على إنشاء ٤ محطات ضخ جديدة بالإضافة إلى تعزيز ٣ محطات قائمة وإنشاء ١٧ خزانًا للمياه على طول الخط بإجمالي قدرة تخزينية تبلغ ٢٦٥ ألف متر مكعب.

وأشار الدكتور موسى بن علي الحنشي إلى أن المشروع عند بدء التشغيل سينقل حوالي ٨٠ ألف متر مكعب من المياه في اليوم موضحا أنه من المتوقع الانتهاء من تنفيذ المشروع بنهاية ٢٠٢٢م.

المشروع خلال مراحله الإنشائية

٥٨,٩٪ نسبة الإنجاز من المستهدف وفق خطة العام الحالي

توفير ١٩ ألف فرصة عمل بالقطاعين الحكومي والخاص خلال النصف الأول

إحلال ١٩٦٥ وظيفة في وزارة الصحة و٣٨ وظيفة في الإعلام و ٨٣٦٦ مستفيدا من نظام الأمان الوظيفي

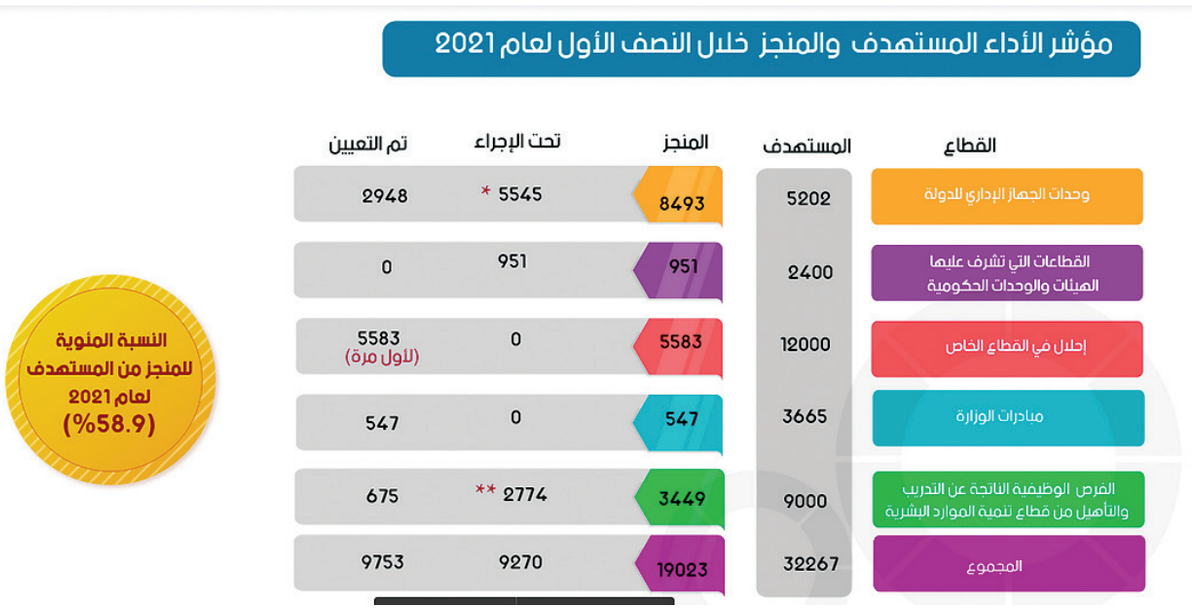

مؤشرات الأداء المستهدفة والمنجزة

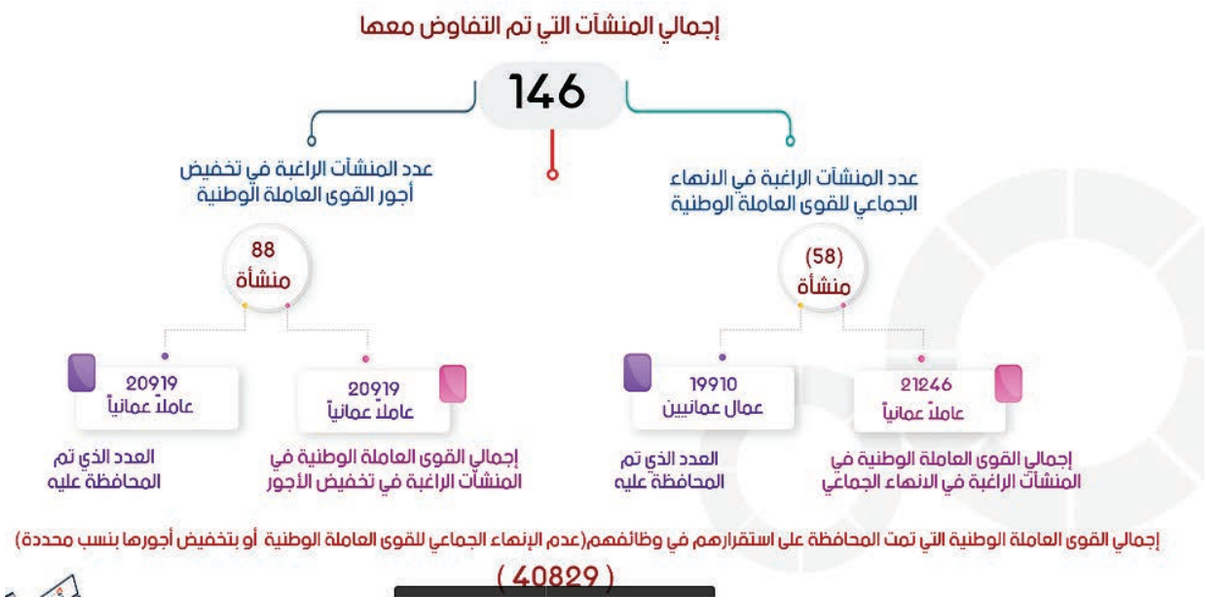

المنشآت التي تم التفاوض معها

كتبت - شمسة الرياسية

كشفت وزارة العمل أن فرص العمل التي تم توفيرها في القطاعين الحكومي والخاص خلال النصف الأول من العام الحالي بلغ عددها ١٩ ألفا و٢٣ فرصة عمل، حيث بلغت النسبة المئوية المنجزة بحسب الخطة التنفيذية ٥٨.٩ بالمائة من إجمالي العدد المستهدف خلال العام الحالي. وأوضح التقرير الذي نشرته الوزارة أمس أنه خلال النصف الأول تم الإعلان عن ٢٧٣١٧ فرصة عمل في القطاعين، منها ٨٤٩٣ فرصة عمل في القطاع الحكومي، و١٨٨٢٤ في القطاع الخاص وذلك في إطار الجهود التي تبذلها وزارة العمل مع كافة الجهات الحكومية والخاصة في توفير فرص عمل للمواطنين.ووفقا للتقرير، فقد بلغ عدد الذين تم تعيينهم في القطاع الحكومي ٢٩٤٨ مواطنا، بينما بلغ عدد المقبولين تحت إجراءات التعيين ٥٥٤٥ مواطنا. أما بالنسبة للقطاع الخاص فقد بلغ عدد المعينين لأول مرة ٥٥٨٣ مواطنا، و١٣٢٤١ تم تعيينهم نتيجة الدوران الوظيفي.

وفيما يتعلق بالإحلال، فقد بلغ إجمالي عدد الوظائف المعلنة لإحلال القوى العاملة الوطنية محل الوافدة ما بين إحلال مباشر وإحلال عن طريق التدريب في القطاع الحكومي ٢٨٤٧ وظيفة، منها ١٩٦٥ وظيفة في وزارة الصحة، و١٧٥ وظيفة في وزارة التعليم العالي والبحث العلمي والابتكار، و٢٩٢ وظيفة في جامعة التقنية والعلوم التطبيقية، و٣ وظائف في وزارة الثروة الزراعية و السمكية وموارد المياه ، و٣٤٨ وظيفة في وزارة التربية والتعليم، و٢٦ وظيفة في وزارة الإسكان والتخطيط العمراني، و ٣٨ وظيفة في وزارة الإعلام.

كما تم الإعلان عن وظائف في القطاع الحكومي للتوظيف المباشر بلغ مجملها ٥٦٤٦ وظيفة، منها ٣٠٣٣ وظيفة في وزارة التربية والتعليم، و٢٠ وظيفة في الادعاء العام، و٥٢ وظيفة في هيئة البيئة، و١٢ وظيفة في وزارة الاقتصاد، و٥٠ وظيفة في جهاز الرقابة المالية والإدارية، و١٢ وظيفة في مستشفى جامعة السلطان قابوس، و٣١ وظيفة في المؤسسة العامة للمناطق الصناعية، و١٠ وظائف في وزارة العمل، و٣٠ وظيفة في وزارة الإسكان والتخطيط العمراني، و٢٥ وظيفة في الأمانة العامة لمجلس الوزراء، و٢٣٧١ في قطاعات أخرى.

المعينون في القطاع الخاص

وأشار التقرير إلى أنه تم تعيين ٢٩٨٠ من الذكور، و٢٦٠٣ من الإناث لأول مرة في القطاع الخاص، بينما تم تعيين ٨٩٥٥ ذكرا، و٤٢٨٦ من الإناث على طريق الدوران الوظيفي بين شركات القطاع الخاص.

٥٥٨٣ عدد المعينين في القطاع الخاص لأول مرة.. و٢٩٤٨ في الوحدات الحكومية

٥٢ ألف عامل وافد غادر السلطنة منذ يونيو.. وضبط ١١١٩ مخالفا لقانون العمل

ويحمل ١٣٢٩ مواطنا من الذين تم تعيينهم لأول مرة في القطاع الخاص مؤهل ما دون التعليم العام، و١٧١٨ مواطنا يحملون مؤهل دبلوم التعليم العام وما يعادله، و٦٨٣ مواطنا يحملون مؤهل الدبلوم الجامعي، و١٨١٣ يحملون مؤهل جامعي، و٤٠ مواطنا يحملون مؤهلات عليا وهي الماجستير والدكتوراه.

وفيما يتعلق بالذين تم تعيينهم في القطاع الخاص عن طريق الدوران الوظيفي، فقد بلغ عدد المواطنين الذين يحملون مؤهل ما دون التعليم العام ٥٥١٠ مواطنين، فيما بلغ عدد الذين يحملون دبلوم التعليم العام وما يعادله ٤٥٣٠ مواطنا، و١٠٦٦ يحملون مؤهل الدبلوم الجامعي. أما عدد الذين يحملون مؤهلا جامعيا فبلغ عددهم ١٩٨٥ مواطنا، و١٥٠ مواطنا يحملون مؤهل الماجستير والدكتوراه.

الأيدي العاملة الوافدة

وفيما يتعلق بالأيدي العاملة الوافدة الذين تم تسجيلهم للمغادرة خلال فترة تصحيح الأوضاع ٦٩٤٦٧ عاملا، بينما بلغ عدد الأيدي العاملة الوافدة المغادرين من السلطنة ٥٢٧٦٢ وافدا.

وبلغ إجمالي العمالة الوافدة المخالفة لأحكام قانون العمل والقرارات المنفذة ١١٩١ عاملا وافدا، منهم ٣٩٠ عاملا في محافظة مسقط، و١٩٨ عاملا في شمال الباطنة، و٦٤ عاملا في جنوب الباطنة، و٥١ عاملا في ظفار، ١٦٨ عاملا في الداخلية، و٣٧ عاملا في شمال الشرقية، و١٨ وافدا في جنوب الشرقية، و٨٦ في الظاهرة، و٥ عمال في البريمي، و٣ عمال في مسندم، و١٧١ عاملا في الوسطى.

أما إجمالي عدد منشآت القطاع الخاص التي تم التفتيش عليها ١٣٥٢ منشأة ، فيما بلغ عدد الزيارات التفتيشية لأول مرة ٦٢٠ زيارة، و٤٣٠ زيارة متابعة، و٣٠٢ زيارة كانت بناء على شكوى.

وفيما يتعلق ببلاغات ترك العمل للعمالة في منشآت القطاع الخاص، فقد بلغ عدد بلاغات ترك العمل ٦٦٧٥ بلاغا ، بينما بلغ عدد التظلمات من بلاغ ترك العمل ٢٥٨ تظلما، أما عدد طلبات إلغاء بلاغات ترك العمل فقد بلغ عددها ٢٢٢٨ طلبا، فيما بلغ عدد البلاغات التي تم إلغاؤها ٦٣٨ بلاغا.

الأمان الوظيفي

أوضح التقرير أن إجمالي عدد المنشآت التي تم التفاوض معها للمحافظة على استقرار القوى العاملة الوطنية ١٤٦ منشأة، منها ٥٨ منشأة راغبة في الإنهاء الجماعي للقوى العاملة الوطنية، و٨٨ منشأة راغبة في تخفيض أجور القوى العاملة الوطنية. وقد استطاعت وزارة العمل من خلال هذه التفاوضات المحافظة على استقرار ٤٠٨٢٩ عاملا في وظائفهم. وقد بلغ عدد المستفيدين من نظام الأمان الوظيفي بنهاية النصف الأول من العام ٨٣٦٦ مستفيدا، منهم ٦٣٦٢ من الذكور، و ٢٠٠٤ من الإناث.

مراكز سند للخدمات وفرت ٢٣١٠ فرص عمل للشباب

ارتفاع عدد المؤسسات الصغيرة والمتوسطة في السلطنة لأكثر من ٥٦ ألفا

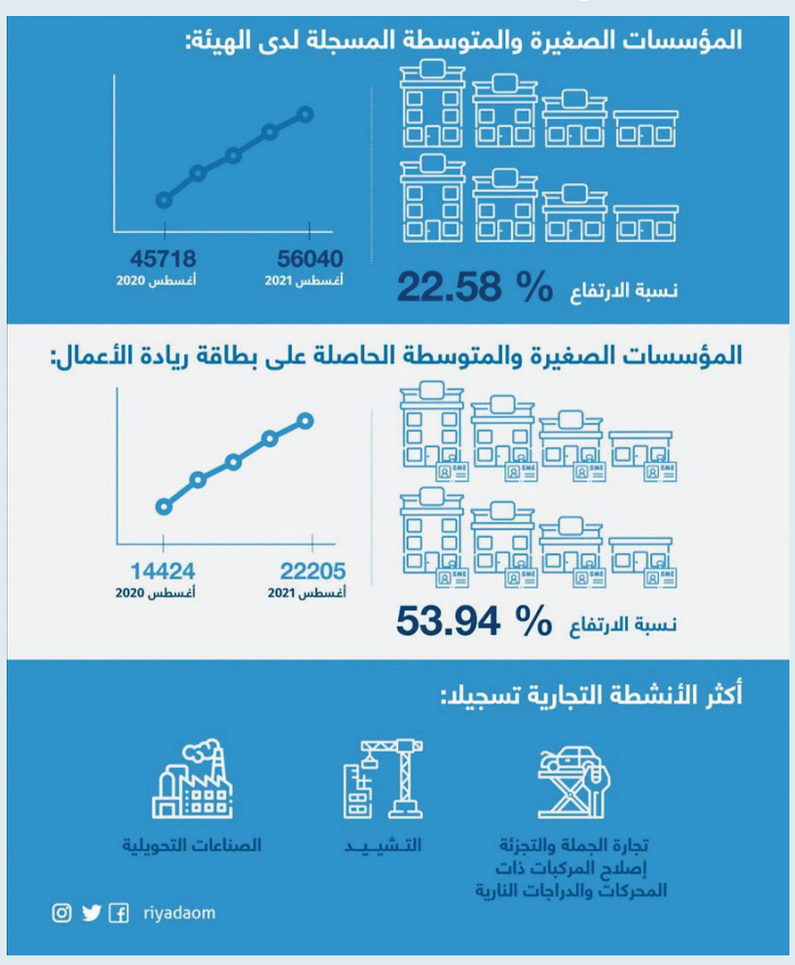

كتب - حمد الهاشمي

أوضحت الإحصائيات الصادرة من هيئة تنمية المؤسسات الصغيرة والمتوسطة ارتفاع عدد المؤسسات الصغيرة والمتوسطة المسجلة في قاعدة بياناتها إلى ٥٦ ألفا و٤٠ مؤسسة لغاية شهر أغسطس الجاري، مقارنة بـ ٤٥ ألفا ٧١٨ مؤسسة خلال الفترة نفسها من العام الماضي، بنسبة بلغت ٢٢,٥٨٪.

وأشارت الإحصائيات إلى ارتفاع عدد المؤسسات الصغيرة والمتوسطة الحاصلة على بطاقة ريادة الأعمال إلى ٢٢ ألفا و٢٠٥ مؤسسات في أغسطس الجاري، مقارنة بـ ١٤ ألفا و٤٢٤ مؤسسة خلال الفترة نفسها من العام، بنسبة بلغت ٥٣,٩٤٪.

وأوضحت الهيئة بأن أكثر الأنشطة تسجيلا في قاعدة بياناتها هي تجارة الجملة والتجزئة وإصلاح المركبات ذات المحركات والدراجات النارية، والتشييد، والصناعات التحويلية.

مؤكدة أن هذه الارتفاعات جاءت انعكاسا للجهود والإجراءات والمبادرات والحوافز التي أقرتها الحكومة لدعم قطاع المؤسسات الصغيرة والمتوسطة والتخفيف من آثار جائحة كورونا «كوفيد ١٩». مشيرة إلى أن قطاع المؤسسات الصغيرة والمتوسطة حظي باهتمام سام من لدن جلالة السلطان هيثم بن طارق المعظم - حفظه الله ورعاه- لدعم هذا القطاع، وتهيئة بيئة عمل داعمة لهذه المؤسسات.

مراكز سند للخدمات

وأكدت إحصائيات الهيئة أنه تم إنجاز أكثر من ٦٠٠ ألف خدمة إلكترونية خلال النصف الأول من ٢٠٢١، عبر٨٨٧ مركزا لسند للخدمات، متوزعة في مختلف محافظات السلطنة. مشيرة إلى أن هذه المراكز وفرت ٢٣١٠ فرص عمل للشباب العماني. وأوضحت الهيئة أن أكثر المؤسسات الحكومية المرتبطة بالمعاملات المنجزة خلال النصف الأول من العام الجاري عبر مراكز سند للخدمات هي شرطة عمان السلطانية، ووزارة العمل، وغرفة تجارة وصناعة عمان. حيث تركزت هذه المعاملات في كل من محافظة مسقط، وشمال الباطنة، وظفار.

الصناعات الحرفية

وقالت الهيئة بأنه يوجد بالسلطنة ٢٣ ألفا ٣٨٣ حرفيا، يسهمون في الحفاظ على الصناعات الحرفية وترسيخ مكانتها، حيث تتواصل جهود الهيئة لتطويرها، وتهيئة فرص الترويج والتسويق لها محليا وعالميا. مشيرة إلى أكثر الصناعات الحرفية ممارسة، حيث يوجد ٧٥٠٢ حرفي في صناعة النسيج القطني، و٥٣٢٧ حرفيا في صناعة النسيج الصوفي، و٤٠٤٥ حرفيا في صناعة البخور ومستحضرات التجميل.

ضبط مستحضرات ومنتجات تجميل تباع دون موافقات بإبراء

تمكنت إدارة حماية المستهلك بمحافظة شمال الشرقية وبالتعاون مع قسم الرقابة الصيدلانية بالمديرية العامة للخدمات الصحية بالمحافظة من ضبط عدد من المستحضرات ومنتجات التجميل تباع دون موافقات، وذلك أثناء زيارة تفتيشية لأحد المراكز التجارية بالمحافظة.

وقد أسفرت الزيارة التفتيشية عن ضبط عدد (٤٠) علبة من مستحضر محلول بيبي فيس (مضاد لحب الشباب والبقع) بأنواعه (٢) و(٣) والذي يحتوي على مادة الهيدروكينون

ثريتينوين حيث تم سحب المنتج وتحرير مخالفة للمركز لتداوله المستحضرات دون الحصول على موافقة من وزارة الصحة، الأمر الذي يعد مخالفًا لقرار هيئة حماية

المستهلك رقم (٢٠٢٠/٩٨) بشأن تنظيم تداول بعض منتجات التجميل والذي يحضر تداول منتجات التجميل إذا احتوت على مادة الهيدروكينون إلا بعد الحصول على موافقة

وزارة الصحة، وينص القرار على فرض غرامة إدارية لا تقل عن (٥٠) ريالا ،ولا تزيد عن (١٠٠٠) ريال وقد تتضاعف الغرامة لتصل إلى (٢٠٠٠) ريال في حالة تكرار المخالفة.

يذكر أن مثل هذه الزيارات التفتيشية تأتي في إطار جهود الهيئة لإيجاد سوق استهلاكي آمن وخالٍ من كل ما قد يضر بسلامة المستهلك وصحته.

عينة من المستحضرات التي تم ضبطها

الموافقة على تشغيل تطبيق «أوتاكسي» لأبناء محافظة مسندم

منحت وزارة النقل والاتصالات وتقنية المعلومات الموافقة لتشغيل تطبيق أوتاكسي من خلال المركبات الخاصة لأبناء محافظة مسندم وذلك في إطار تمكين خدمة النقل العام بمحافظة مسندم وتحفيزًا لاستقطاب السياح وزيادة النمو التجاري والتنموي بالمحافظة ودعمًا للمؤسسات الصغيرة والمتوسطة.

مبادرة اقتصادية لتنشيط الحركة التجارية والسياحية بشمال الشرقية

أحد منافذ التسويق للباعة المتجولين بالمحافظة

إبراء - العمانية: ينفذ فرع غرفة تجارة وصناعة عمان بمحافظة شمال الشرقية مبادرة الفرق الاقتصادية التي تتضمن عددًا من المشروعات والبرامج التي تعمل على تنشيط الحركة التجارية والسياحية وتدعم المؤسسات الصغيرة والمتوسطة والباعة المتجولين بالمحافظة.

وقال علي بن سالم الحجري النائب الثاني لرئيس مجلس إدارة غرفة تجارة وصناعة عمان ورئيس مجلس إدارة فرع الغرفة بمحافظة شمال الشرقية: إن مبادرة الفرق الاقتصادية جاءت بالتعاون مع مكتب سعادة محافظ شمال الشرقية وأصحاب السعادة الولاة وأعضاء مجلس الشورى والمجلس البلدي وعضوية عدد من الجهات الحكومية بالمحافظة، مشيرا إلى أن المبادرة تتضمن إقامة منافذ تسويقية ومراكز اقتصادية وشاشات عرض للمعلومات. وأضاف في تصريح لوكالة الأنباء العمانية أنه تم الانتهاء حتى الآن من إقامة المنافذ التسويقية بولايات محافظة شمال الشرقية كافة وستخدم ٥٦ شخصا من الباعة المتجولين الذين ليس لديهم قدرة على استئجار أو فتح محلات لعرض منتجاتهم. وأشار إلى أنه جار الآن تنفيذ المراكز الاقتصادية، حيث تم الانتهاء حتى الآن من إقامة مراكز في ولايتي دماء والطائيين والمضيبي ونيابة سناو، موضحا أن دور هذه المراكز الاقتصادية يتمثل في جمع المعلومات التي تهم المستثمر ورجل الأعمال والزائر سواء كانت معلومات اقتصادية أو تجارية أو سياحية من الجهات الحكومية في كل ولاية. ووضّح علي بن سالم الحجري أن المبادرة تتضمن أيضا تركيب شاشات في كل ولاية تعرض الفعاليات الاقتصادية والترفيهية كافة التي ستقام في تلك الولاية وتعرض المنتجات العمانية بهدف دعم أصحاب المؤسسات الصغيرة والمتوسطة ورواد الأعمال والأسرة المنتجة بالمحافظة.

تطوير المسار الغربي بميناء صور وموقع الإنزال برأس الحد

٢٤٥ ألف طن الإنتاج السمكي في محافظة جنوب الشرقية العام الماضي

العُمانية: بلغ إجمالي إنتاج الأسماك في محافظة جنوب الشرقية حوالي ٢٤٥ ألف طن بقيمة ٨٤ مليون ريال عماني في عام ٢٠٢٠ .

وقد شكل الصيد الحرفي في المحافظة ٣٠ بالمائة من الإنتاج السمكي حيث تركّز في بحر العرب الجزء الأكبر من مصايد الأسماك وخصوصا السردين.

وقال المهندس إسماعيل بن إبراهيم بن إسماعيل الفارسي مدير دائرة الشؤون السمكية بالمديرية العامة للثروة الزراعية والسمكية وموارد المياه بمحافظة جنوب الشرقية: إن قطاع الثروة السمكية يعد من القطاعات الرئيسة للتنوع الاقتصادي حيث تسعى الوزارة إلى تقديم التسهيلات للصيادين التي تتمثل في أربعة مجالات رئيسة هي: الدعم في تحسين معايير جودة الأسماك وطرق الصيد ومعداته والمشروعات المستدامة وتأهيل البُنى الأساسية.

وبين الفارسي أن الوزارة أنهت في عام ٢٠١٤ مشروع تحسين طرق حفظ الأسماك وعرضها في الأسواق المحلية بمحافظة جنوب الشرقية ضمن برنامج الدعم في تحسين معايير جودة الأسماك بهدف إدخال نقلة نوعية في شكل عناصر السوق (الباعة / المقطعون /الأسماك / وسائل العرض) من خلال ألبسة موحدة وتحديد الأدوات والمواد المسموح باستخدامها في التعامل مع الأسماك وتحسين جودة المعروض بإدخال وسائل حفظ مناسبة والتشجيع على استخدام الثلج مع صيانة صالات العرض والترويج لإنشاء منافذ تسويق الأسماك خارج الأسواق المعتادة بمواصفات تتوافق مع لائحة ضبط الجودة إضافة إلى تقييم الجودة وتطويرها في مراحل الإنتاج المختلفة. وفي مجال تحسين البنية الأساسية لسلسلة التبريد وضح الفارسي أن الوزارة نفّذت عدة برامج منها تأهيل عدد من الناقلات الصغيرة سعة أقل من ٣ أطنان بأجهزة تبريد آلي من أجل المحافظة على رفع جودة الأسماك لكي يتم نقلها للأسواق والمحلات بجودة عالية ونشر الوعي بأهمية استخدام ناقلات التبريد الآلي كما قامت بتأهيل عدد من الناقلات المصدرة للأسماك عبر الحدود البرية وتهدف إلى تطبيق أحكام لائحة سيارات نقل الثروة المائية الحية وتسويقها وتوفير مواصفاتها وجار العمل خلال هذا العام على توزيع صناديق الثلج لحفظ الأسماك بقوارب الصيد الحرفي فئة /القوارب ٢٣ و٢٥ قدمًا/ لـ ١٩٩ صيادًا بهدف تحسين جودة الأسماك من بداية الصيد. وفي مجال طرق الصيد ومعداته أشار المهندس إسماعيل الفارسي إلى أنه في عام ٢٠١٩ تم دعم ١١٨ صيادًا بمحركات قيمتها ٩٤ ألف ريال عماني تقريبا وفي عام ٢٠٢٠ تم توزيع ٣٤٠ حقيبة سلامة بحرية على الصيادين مع ٣٤٠ من الأجهزة الملاحية بتمويل من المؤسسة التنموية للشركة العُمانية للغاز الطبيعي المُسال.

ووضح المهندس مدير دائرة الشؤون السمكية أنه من أجل توفير نظام بيئي ممتاز لعدد من الكائنات البحرية، قامت الوزارة في ٢٠١٥ بإنزال وحدات الشعاب المرجانية الصناعية لتعزيز مخزون الشارخة بمنطقة الأشخرة.

وفي عام ٢٠١٦ نفّذ مشروع تصنيع وحدات من الشعاب الصناعية وإنزالها (المرحلة الأولى) في ولاية صور بتمويل من الشركة العمانية الهندية للسماد وقد أعطت هذه المشروعات نتائج في تحسين بيئات الأسماك. وحول تأهيل البنى الأساسية قال المهندس إسماعيل بن إبراهيم بن إسماعيل الفارسي مدير دائرة الشؤون السمكية بالمديرية العامة للثروة الزراعية والسمكية وموارد المياه بمحافظة جنوب الشرقية: تم توقيع عدة اتفاقيات لتمويل عدد من المشاريع التي يجري تنفيذها بين الوزارة وعدد من الشركات في القطاع الخاص منها طرح مناقصة تطوير موقع الإنزال برأس الحد بتمويل من المؤسسة التنموية للشركة العُمانية للغاز الطبيعي المُسال وجار طرح مناقصة مشروع تطوير المسارً الغربي بميناء الصيد البحري بولاية صور بتمويل من المؤسسة التنموية للشركة العمانية للغاز الطبيعي المُسال وهناك تنسيق مع بعض الجهات لاستكمال بعض المشروعات التي تخدم الصياد ونتطلع مستقبلا إلى جلب الاستثمارات وتطوير البنية الأساسية واستغلال بعض الثروات المائية غير المستغلة وتنميتها.

يشكل الصيد الحرفي في محافظة جنوب الشرقية ٣٠ ٪ من الإنتاج السمكي

وزارة الداخليـــة
مكـــتب محافظ البريـــمي

إعلان طرح مناقصات بوزارة الداخلية

تعلن وزارة الداخلية (مكتب محافظ البريمي – بلدية محافظة البريمي) عن طرح المناقصات الإلكترونية التالية :

رقم المناقصة	اسم المناقصـــــة	الدرجة	قيمة الكراسة	آخر موعد للحصول على المستندات	آخر موعد لتقديم العطاء
٢٠٢١/١١	توفير عمالة فنية لصيانة أعمدة الإنارة وملحقاتها بمحافظة البريمي لعام ٢٠٢٢م	الرابعة	(٢٥ ر.ع) خمسة وعشرون ريالاً عمانياً لا ترد	٢٠٢١/٩/١٨	٢٠٢١/٩/٢٩ الأربعاء الساعة العاشرة صباحاً
٢٠٢١/١٢	صيانة أعمدة الإنارة المتأثرة بحوادث السير والأزمات والكوارث الطبيعية بمحافظة البريمي لعام ٢٠٢٢م	الرابعة	(٢٥ ر.ع) خمسة وعشرون ريالاً عمانياً لا ترد	٢٠٢١/٩/١٨م	٢٠٢١/٩/٢٩ الأربعاء الساعة العاشرة صباحاً
٢٠٢١/١٣	توريد مواد لصيانة الإنارة بمحافظة البريمي لعام ٢٠٢٢م	الممتازة الأولى الثانية الثالثة الرابعة	(٢٥ ر.ع) خمسة وعشرون ريالاً عمانياً لا ترد	٢٠٢١/٩/١٨م	٢٠٢١/٩/٢٩ الأربعاء الساعة العاشرة صباحاً
٢٠٢١/١٤	نقل كمية (٨٠،٠٠٠) ثمانون ألف جالون مياه معالجة يوميا من محطة الصرف الصحي لتعبئة خزانات الشريعة والمنطقة التجارية بالقرب من دوار صعراء ومنتزه الواحة بولاية البريمي لعام ٢٠٢٢	الممتازة الأولى الثانية الثالثة الرابعة	(٢٥ ر.ع) خمسة وعشرون ريالاً عمانياً لا ترد	٢٠٢١/٩/١٨م	٢٠٢١/٩/٢٩ الأربعاء الساعة العاشرة صباحاً
٢٠٢١/١٥	نقل وتوفير كمية (٥٠٠٠) خمسة الاف جالون مياه عذبة صالحة للشرب يوميا من مصدر خاص بالمورد لري تشجير الطرق بنيابة الروضة بولاية محضة لعام ٢٠٢٢	الممتازة الأولى الثانية الثالثة الرابعة	(٢٥ ر.ع) خمسة وعشرون ريالاً عمانياً لا ترد	٢٠٢١/٩/١٨م	٢٠٢١/٩/٢٩ الأربعاء الساعة العاشرة صباحاً
٢٠٢١/١٦	نقل كمية (٤٠،٠٠٠) اربعون ألف جالون مياه معالجة يوميا من محطة الصرف الصحي لتعبئة خزانات التشجير بعدد(٤) أربعة خزانات بولاية محضة لعام ٢٠٢٢م	الممتازة الأولى الثانية الثالثة الرابعة	(٢٥ ر.ع) خمسة وعشرون ريالاً عمانياً لا ترد	٢٠٢١/٩/١٨م	٢٠٢١/٩/٢٩ الأربعاء الساعة العاشرة صباحاً
٢٠٢١/١٧	نقل كمية (٨٥،٠٠٠) خمسة وثمانون ألف جالون مياه معالجة يوميا من محطة الصرف الصحي لتعبئة خزاني شارع الخدمة بالقرب من البلدية لمواقع التشجير بولاية البريمي لعام ٢٠٢٢	الممتازة الأولى الثانية الثالثة الرابعة	(٢٥ ر.ع) خمسة وعشرون ريالاً عمانياً لا ترد	٢٠٢١/٩/١٨م	٢٠٢١/٩/٢٩ الأربعاء الساعة العاشرة صباحاً
٢٠٢١/١٨	نقل كمية (٧٠،٠٠٠) سبعون ألف جالون مياه معالجة يوميا من محطة الصرف الصحي لتعبئة خزانات حلة السور والمنتزه الرياضي و عدد(٣) ثلاثة دوارات بمواقع التشجير بولاية البريمي لعام ٢٠٢٢	الممتازة الأولى الثانية الثالثة الرابعة	(٢٥ ر.ع) خمسة وعشرون ريالاً عمانياً لا ترد	٢٠٢١/٩/١٨م	٢٠٢١/٩/٢٩ الأربعاء الساعة العاشرة صباحاً
٢٠٢١/١٩	مناقصة نقل كمية (٨٠،٠٠٠) ثمانون ألف جالون مياه معالجة يوميا من محطة الصرف الصحي لري مواقع التشجير على الطرق بولاية البريمي لعام ٢٠٢٢	الممتازة الأولى الثانية الثالثة الرابعة	(٢٥ ر.ع) خمسة وعشرون ريالاً عمانياً لا ترد	٢٠٢١/٩/١٨م	٢٠٢١/٩/٢٩ الأربعاء الساعة العاشرة صباحاً
٢٠٢١/٢٠	صيانة الطرق الداخلية المتأثرة بالأنواء المناخية بمحافظة البريمي	الممتازة	(٢٥ ر.ع) خمسة وعشرون ريالاً عمانياً لا ترد	٢٠٢١/٩/٨م	٢٠٢١/٩/١٦ الخميس الساعة العاشرة صباحاً
٢٠٢١/٢١	إنشاء ممشى مقابل حديقة البريمي	الممتازة	(٤٠ ر.ع) أربعون ريالا عمانياً لا ترد	٢٠٢١/٩/٨م	٢٠٢١/٩/١٦ الخميس الساعة العاشرة صباحاً
٢٠٢١/٢٢	توريد رؤوس أعمدة إنارة للطريق من دوار النهضة إلى جسر الزروب بمحافظة البريمي	الممتازة الأولى الثانية الثالثة الرابعة	(٢٥ ر.ع) خمسة وعشرون ريالاً عمانياً لا ترد	٢٠٢١/٩/٨م	٢٠٢١/٩/١٦ الخميس الساعة العاشرة صباحاً

رقم المناقصة	اسم المناقصـــــة	الدرجة	قيمة الكراسة	آخر موعد للحصول على المستندات	آخر موعد لتقديم العطاء
٢٠٢١/٢٣	استكمال توريد أجهزة خط ذبح الأبقار والأغنام بمسلخ بلدية البريمي المركزي	الممتازة الأولى الثانية الثالثة الرابعة	(٢٥ ر.ع) خمسة وعشرون ريالاً عمانياً لا ترد	٢٠٢١/٩/٨م	٢٠٢١/٩/١٦ الخميس الساعة العاشرة صباحاً
٢٠٢١/٢٤	مشروع تطوير وتجميل الحي النموذجي كحل السكني	الأولى	(٢٥ ر.ع) خمسة وعشرون ريالاً عمانياً لا ترد	٢٠٢١/٩/٨م	٢٠٢١/٩/١٦ الخميس الساعة العاشرة صباحاً
٢٠٢١/٢٥	نقل كمية (٢٥،٠٠٠) خمسة وعشرون ألف جالون مياه معالجة يوميا من محطة الصرف الصحي إلى تشجير منطقة الزروب بولاية محضة لعام ٢٠٢٢م	الممتازة الأولى الثانية الثالثة الرابعة	(٢٥ ر.ع) خمسة وعشرون ريالاً عمانياً لا ترد	٢٠٢١/٩/١٨م	٢٠٢١/٩/٢٩ الأربعاء الساعة العاشرة صباحاً
٢٠٢١/٢٦	الصيانة السنوية لأعمال البستنة والري والأعمال المرافقة لولاية محضة لعام ٢٠٢٢	الممتازة الأولى الثانية الثالثة الرابعة	(٢٥ ر.ع) خمسة وعشرون ريالاً عمانياًلا ترد	٢٠٢١/٩/١٨م	٢٠٢١/٩/٢٩ الأربعاء الساعة العاشرة صباحاً
٢٠٢١/٢٧	الصيانة السنوية لأعمال البستنة والري والأعمال المرافقة لحديقة البريمي لعام ٢٠٢٢	الممتازة الأولى الثانية الثالثة الرابعة	(٢٥ ر.ع) خمسة وعشرون ريالاً عمانياً لا ترد	٢٠٢١/٩/١٨	٢٠٢١/٩/٢٩ الأربعاء الساعة العاشرة صباحاً
٢٠٢١/٢٨	الصيانة السنوية لأعمال البستنة والري والأعمال المرافقة لحدائق ومنتزهات ولايتي البريمي والسنينة لعام ٢٠٢٢	الممتازة الأولى الثانية الثالثة الرابعة	(٢٥ ر.ع) خمسة وعشرون ريالاً عمانياً لا ترد	٢٠٢١/٩/١٨م	٢٠٢١/٩/٢٩ الأربعاء الساعة العاشرة صباحاً
٢٠٢١/٢٩	الصيانة السنوية لأعمال البستنة والري والأعمال المرافقة لولاية البريمي لعام ٢٠٢٢	الممتازة الأولى الثانية الثالثة الرابعة	(٢٥ ر.ع) خمسة وعشرون ريالاً عمانياً لا ترد	٢٠٢١/٩/١٨م	٢٠٢١/٩/٢٩ الأربعاء الساعة العاشرة صباحاً
٢٠٢١/٣٠	توريد كابلات كهربائية لمشروع إنارة طريق السنينة بمحافظة البريمي	الممتازة الأولى الثانية الثالثة الرابعة	(٢٥ ر.ع) خمسة وعشرون ريالاً عمانياً لا ترد	٢٠٢١/٩/٨م	٢٠٢١/٩/١٦ الخميس الساعة العاشرة صباحاً
٢٠٢١/٣١	توريد رؤوس اعمدة إنارة مع صناديق التغذية الكهربائية لمشروع إنارة طريق السنينة بمحافظة البريمي	الممتازة الأولى الثانية الثالثة الرابعة	(٢٥ ر.ع) خمسة وعشرون ريالاً عمانياً لا ترد	٢٠٢١/٩/٨م	٢٠٢١/٩/١٦ الخميس الساعة العاشرة صباحاً
٢٠٢١/٣٢	توريد أعمدة إنارة مع القواعد الخرسانية الخاصة بها لمشروع إنارة طريق السنينة بمحافظة البريمي	الممتازة الأولى الثانية الثالثة الرابعة	(٢٥ ر.ع) خمسة وعشرون ريالاً عمانياً لا ترد	٢٠٢١/٩/٨م	٢٠٢١/٩/١٦ الخميس الساعة العاشرة صباحاً
٢٠٢١/٣٣	تركيب أعمدة إنارة مع كافة ملحقاتها لمشروع إنارة طريق السنينة بمحافظة البريمي	الرابعة	(٢٥ ر.ع) خمسة وعشرون ريالاً عمانياً لا ترد	٢٠٢١/٩/٨م	٢٠٢١/٩/١٦ الخميس الساعة العاشرة صباحاً

يمكن للشركات والمؤسسات المتخصصة في مثل هذه الأعمال والحاصلة على شهادة تسجيل سارية المفعول من مجلس المناقصات الحصول على المواصفات الفنية وشروط المناقصات على الموقع الإلكتروني: https://etendering.tenderboard.gov.om ، وعلى المتناقصين تقديم عروضهم إلكترونيا عبر الموقع المشار إليه، على أن يرفق مع العطاء نسخة إلكترونية من التأمين المؤقت لدخول المناقصة في صورة ضمان مصرفي أو شيك مصدق من احد البنوك العاملة بالسلطنة بما قيمته ١٪ من إجمالي قيمة العطاء وساري المفعول لمدة (٩٠) يوما من آخر موعد للتقديم معنون بإسم وزارة الداخلية ، مع ضرورة وضع أصل الضمان البنكي أو الشيك المصدق بصندوق المناقصات بمبنى بلدية محافظة البريمي ، وذلك خلال فترة تقديم العطاءات.

وللمساعدة والاستفسارات:

للاستفسارات المتعلقة بالمناقصات الرجاء التواصل عبر الموقع الخاص بنظام التناقص الإلكتروني: https://etendering.tenderboard.gov.om

للاستفسارات المتعلقة بالدعم الفني لنظام التناقص الإلكتروني الرجاء التواصل عبر البريد الإلكتروني: etenderhd@ita.gov.om أو هاتف رقم (٠٠٩٦٨٢٤١٦٦٦٧٠)

والله ولي التوفيق

الحوادث المرورية ارتفعت ١١٩٪ إلى ١٥,٢ألف خلال الربع الثاني

قطاع التأمين: ٢٣,٣ مليون ريال حجم التعويضات والمطالبات بزيادة ٧٧٪

أظهرت مؤشرات قطاع التأمين في بياناتها الربعية غير المدققة للربع الثاني من العام الحالي والصادرة عن الهيئة العامة لسوق المال في السلطنة أن إجمالي عدد الحوادث المرورية قد بلغ ١٥,٢ ألف حادث مروري موزعة بين ٣ آلاف حادث جسيم وما يقارب من ١٢,٢ ألف حادث مروري بسيط بنسبة ارتفاع بلغت ١١٩٪ عن الربع الأول من العام ذاته، وتظهر بيانات الربع أيضا نموا كبيرا في حجم المطالبات للحوادث المرورية حيث بلغت ما يقارب ٢٤,٩ ألف مطالبة بنسبة ارتفاع وصلت إلى ١٢١ ٪ بمقارنة بالربع ذاته من عام ٢٠٢٠م.

في حين أظهرت المؤشرات تسجيل ارتفاع في إجمالي مبلغ التعويضات المدفوعة لتلك المطالبات والتي بلغت حوالي ٥,١٩ مليون ريال عماني بنسبة ارتفاع بلغت ١٨٩٪ في حين بلغ إجمالي التعويضات (المدفوعة والمطالبات التي لم تسو بعد) ٢٣,٣١ مليون ريال عماني بنسبة ارتفاع أيضا بلغت ٧٧٪ عما كانت عليه في الربع الثاني من العام ٢٠٢٠.

وبالنظر إلى عدد المطالبات التي سجلتها شركات التأمين للحوادث المرورية فإن المؤشرات توضح أن عدد المطالبات للحوادث المرورية البسيطة ذات الأضرار المادية فقط قد ارتفعت بشكل كبير حيث بلغت ١٦,٤ألف مطالبة بالمقارنة بالفترة ذاتها من العام الفائت والتي بلغت ٦,٥ ألف مطالبة، وقابل ذلك ارتفاع كبير في التعويضات المدفوعة لجبر الضرر الناتج عن هذه المطالبات حيث بلغ إجمالي التعويضات للحوادث البسيطة ذات الأضرار المادية فقط ما يقارب ٢,١٨ مليون ريال عماني بينما كان ٩٠٧ ألف ريال عماني في الفترة ذاتها من العام ٢٠٢٠م، بينما سجلت ٣,٩٥ ألف مطالبة للحوادث الجسيمة ذات الأضرار المادية فقط، و ٤,٣٤ ألف مطالبة للحوادث الجسيمة والتي نجم عنها إصابات ومصارف علاج طبية، بينما كانت في العام الفائت ٢,٢ ألف مطالبة و٢,٤ ألف مطالبة بالترتيب ذاته وقابل ذلك أيضا ارتفاع في التعويضات المدفوعة لهذه المطالبات حيث بلغ إجمالي التعويضات للحوادث الجسيمة ذات الأضرار المادية فقط ١,٥٢مليون ريال عماني، و١,٣١مليون ريال عماني التعويضات المدفوعة للحوادث الجسيمة والتي نجم عنها إصابات ومصاريف علاج طبية، بزيادة كبيرة عما كانت عليه في الفترة ذاتها من عام ٢٠٢٠م حيث بلغ إجمالي التعويضات المدفوعة للحوادث الجسيمة ذات الأضرار المادية فقط ٥٣١ ألف ريال عماني، و ٢٦٧ ألف ريال عماني التعويضات المدفوعة للحوادث الجسيمة والتي نجم عنها إصابات ومصاريف علاج طبية، أما عدد مطالبات الحوادث الجسيمة والتي نتج عنها وفيات فقد سجلت ١٨٣ مطالبة، وبلغت تعويضاتها المدفوعة ١٨٧ألف ريال عماني، بينما في عام ٢٠٢٠م كان عدد المطالبات للحوادث الجسيمة التي نتج عنها وفيات ١٠٣ مطالبة فقط بلغ إجمالي تعويضاتها المدفوعة ٩٥ ألف ريال عماني في الربع ذاته من العام الفائت

وتؤكد الهيئة العامة لسوق المال بأن الالتزام بمتطلبات السلامة على الطريق واتباع تعليمات وإرشادات شرطة عمان السلطانية خير وسيلة للحماية من التداعيات الجسيمة للحوادث المرورية وما ينتج عنها من آثار في الممتلكات والأرواح وأن الخدمة التأمينية كفيلة بتخفيف التبعات المادية فقط إلا أنها تكون عاجزة عن جبر الآثار المعنوية.

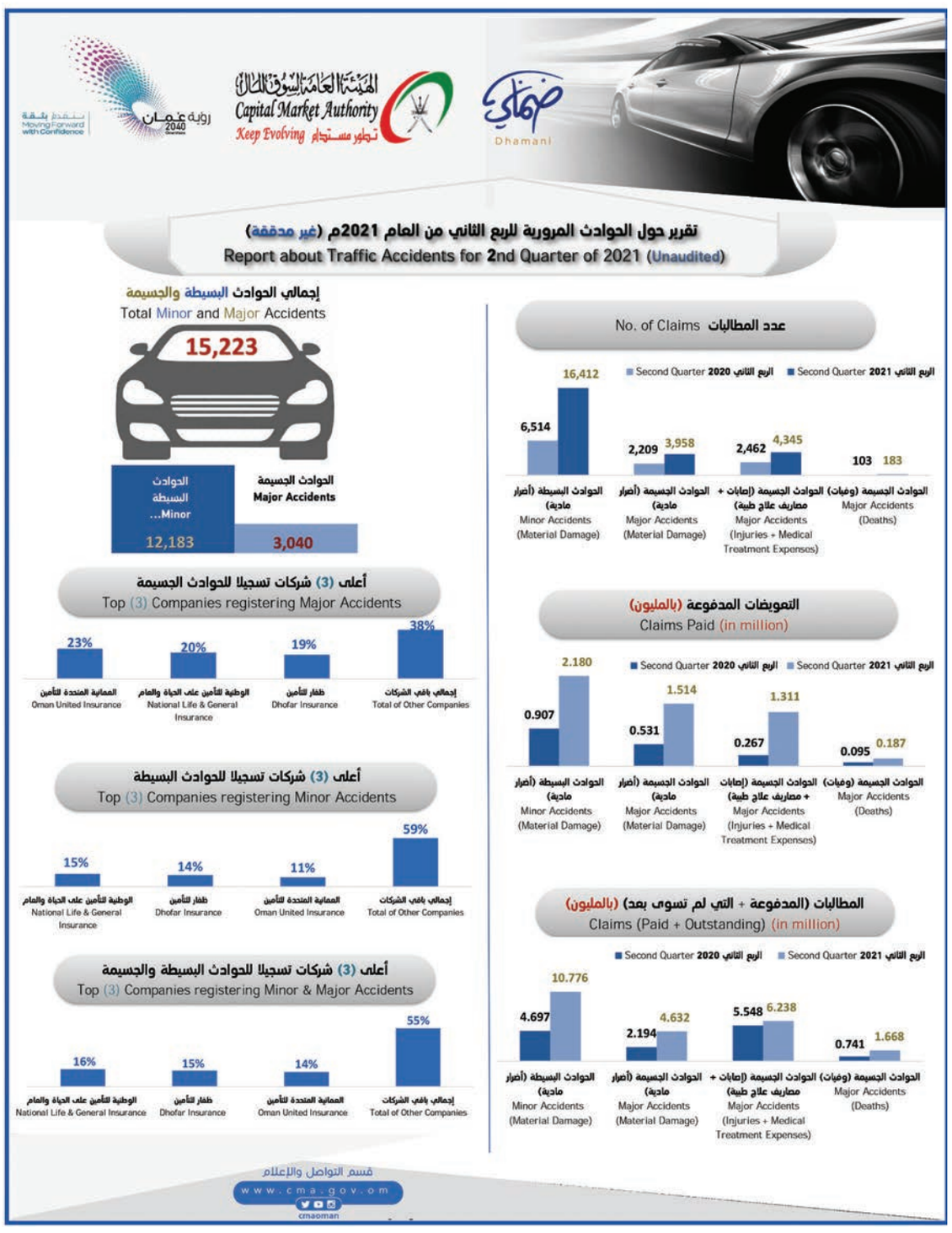

تقرير الحوادث المرورية للربع الثاني من عام ٢٠٢١م

إدراج زيادة رأسمال «ركيزة» في السوق الثالثة

عمان: أصدرت إدارة بورصة مسقط قرارا إداريا بإدراج زيادة رأسمال الصندوق العماني للبنية الأساسية «ركيزة» في السوق الثالثة، وقد تم الاكتتاب في زيادة رأس المال عبر اكتتاب خاص ليزيد عدد الوحدات من ٥٢٢ وحدة إلى ٥٣٥ وحدة، بما يضيف ١٣ وحدة بقيمة ١٠ آلاف دولار لكل منها لرأس مال الصندوق.

وكانت الجمعية العامة غير العادية قد اتخذت قرار زيادة رأس مال الصندوق في يونيو من العام الماضي.

بنك نزوى يصدر أسهم حق أفضلية بـ ٧٥ مليون ريال

عمان: أعلن بنك نزوى أنه حصل على الموافقات اللازمة من البنك المركزي العماني والهيئة العامة لسوق المال لإصدار أسهم حق أفضلية بقيمة ٧٥ مليون ريال عماني، وأشار البنك في إفصاح نشره على موقع بورصة مسقط إلى أن مجلس إدارة البنك قرر أن يكون تاريخ الحق لأسهم الأفضلية في ٢٩ أغسطس الجاري، وسيكون الاكتتاب متاحا لمساهمي البنك المسجلين لدى شركة مسقط للمقاصة والإيداع كما يحق للراغبين في الشراء الاكتتاب في أسهم الطرح قبل تاريخ إغلاق الاكتتاب في ١٦ سبتمبر المقبل.

الأسهم اليابانية تنهي سلسلة خسائر استمرت ٤ أيام

طوكيو - (رويترز): انتعشت الأسهم اليابانية الأربعاء، تقودها مكاسب حققها سهم فوجي فيلم وأسهم أخرى دفاعية، فيما أنهى المؤشر نيكي القياسي سلسلة خسائر استمرت على مدى أربعة أيام، لكن المخاوف حيال السلالة دلتا أبقت المستثمرين في حالة من الحذر. وارتفع المؤشر نيكي ٠,٥٩ بالمائة إلى ٢٧٥٨٥,٩١ نقطة، معوضا خسائر تكبدها في وقت سابق حين بلغ أدنى مستوياته منذ ٣٠ يوليو . وصعد المؤشر توبكس الأوسع نطاقا ٠,٤٤ بالمائة إلى ١٩٢٣,٩٧ نقطة. وقادت الأسهم الدفاعية المكاسب فيما تراجعت الكثير من الأسهم المرتبطة بالدورة الاقتصادية بفعل استمرار المخاوف حيال احتمال أن يؤدي انتشار السلالة دلتا إلى عرقلة التعافي الاقتصادي في داخل البلاد وفي الخارج.

وزاد سهم فوجي فيلم ٣,٣ بالمائة ليبلغ مستوى قياسيا مرتفعا، مواصلا صعوده منذ إعلان الشركة عن نتائج أعمال قوية يوم الجمعة.

وكانت بعض الأسهم الدفاعية مثل شركات صناعة الأدوية من بين أكبر الأسهم الرابحة، ليرتفع سهم أستيلاس فارما ٢,١ بالمائة وصعد سهم تشوجاي للأدوية ١,١ بالمائة.

لكن العديد من الأسهم المرتبطة بالدورة الاقتصادية انخفضت بفعل تصاعد مخاوف حيال النمو في الوقت الذي تكافح فيه العديد من البلدان لاحتواء السلالة دلتا من فيروس كورونا.

وخسرت أسهم شركات صناعة الصلب ٠,٩ بالمائة، فيما فقدت أسهم شركات الشحن البحري ١,٤ بالمائة. كانت أسهم شركات الشحن قد ارتفعت نحو ٥٠ بالمائة في أقل من ثلاثة أسابيع بفضل نشاط محموم في سوق الشحن.

ونزلت مبيعات التجزئة الأمريكية بأكثر من المتوقع في يوليو بينما مددت اليابان الثلاثاء حالة الطوارئ في طوكيو ومناطق أخرى لمواجهة ارتفاع الإصابات بكوفيد-١٩ الذي يهدد النظام الطبي.

.. والأوروبية مستقرة مع انتعاش قطاع السفر

(رويترز): ارتفعت الأسهم الأوروبية الأربعاء بعد بداية متقلبة للأسبوع، إذ يوازن المستثمرون بين المخاطر الناجمة عن ارتفاع الإصابات بكوفيد-١٩ عالميا والمؤشرات على تعاف اقتصادي مطرد في القارة.

وصعد المؤشر ستوكس ٦٠٠ للأسهم الأوروبية ٠,١ بالمائة، فيما تعافت أسهم السفر والترفيه من انخفاضات حادة سجلتها في وقت سابق من الأسبوع الجاري، مدفوعة بمخاوف حيال السلالة دلتا سريعة الانتشار. وصعد المؤشر فايننشال تايمز ١٠٠ البريطاني ٠,١ بالمائة بدعم من ضعف الجنيه الاسترليني بعد بيانات كشفت أن التضخم البريطاني تراجع إلى هدف البنك المركزي عند اثنين بالمائة الشهر الماضي في تباطؤ حاد غير متوقع. واستقر المؤشران داكس الألماني وكاك ٤٠ الفرنسي. وارتفع سهم كارلسبيرج الدنمركية لصناعة الجعة ٢,٨ بالمائة بعد أن زادت الشركة توقعاتها لأرباح عام كامل وقالت: إن أحجام الجعة في سوقين رئيسيتين هما الصين وروسيا ارتفعت إلى ما يزيد عن مستويات ما قبل الجائحة.

ارتفاع مؤشري الصناعة والسوق الشرعي

قيم التداول تصعد إلى ٢,٦ مليون ريال بدعم من مشتريات الأفراد والمؤسسات العمانية

كتبت ــ أمل رجب

بعد تراجعها إلى مستويات منخفضة للغاية في الجلسة السابقة صعدت قيم التداول إلى نحو ٢,٦ مليون ريال عماني بدعم من مشتريات الأفراد ومؤسسات الاستثمار العمانية، وزادت قيم التداول بنسبة ١٧٣ بالمائة بنهاية جلسة الأربعاء مقارنة مع الجلسة السابقة.

وفقد المؤشر العام للبورصة ١١ نقطة، منهيا تداولاته عند مستوى ٣٩٩٠ نقطة، وجاء تراجع المؤشر تحت ضغوط من قطاعي المال والخدمات بينما حقق مؤشرا الصناعة والسوق الشرعي مكاسب بسيطة، وتراجعت القيمة السوقية بنسبة ٠,٢٠٣ بالمائة إلى ٢١,٦ مليار ريال.

وساد توجه نحو البيع بين المستثمرين غير العمانيين حيث سجلوا مبيعات بقيمة ٤٠٧ آلاف ريال وشراء بقيمة ٢٤٠ ألف ريال وانخفض صافي استثماراتهم ١٦٧ ألف ريال.

وشهدت الجلسة تداول ٤٩ ورقة مالية زادت قيم ١١ منها وانخفضت ١٧ واستقرت ٢١ ورقة مالية، وتصدر بنك مسقط صدارة قائمتي الأسهم الأكثر نشاطا بالعدد والقيمة، بينما حلت «اس ام ان باور» في مقدمة قائمة الأسهم الأعلى ارتفاعا وتلاها المها للسيراميك ومطاحن صلالة والعنقاء للطاقة وأسمنت عمان.

أما الأسهم الأشد تراجعا فجاء في صدارتها عمان والإمارات القابضة ثم صناعة الكابلات ومسقط للغازات والعمانية المتحدة للتأمين وظفار للتأمين.

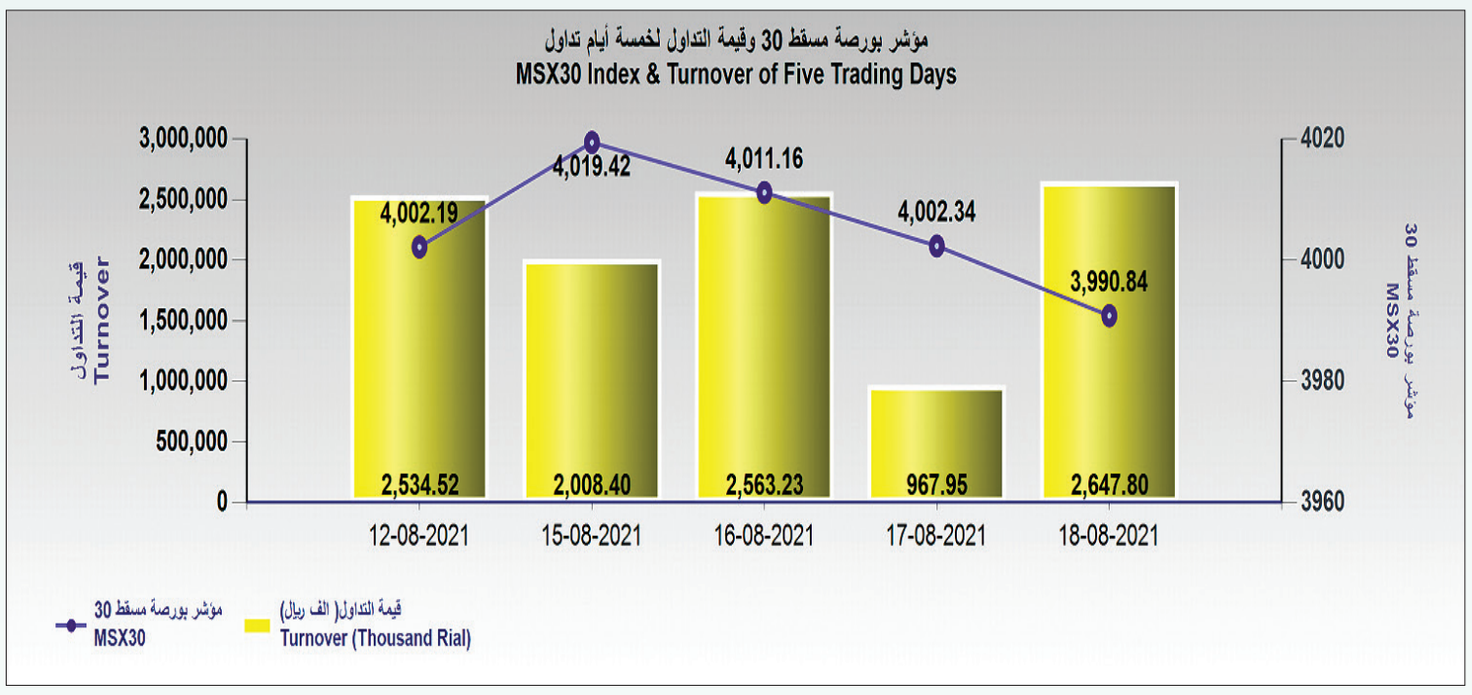

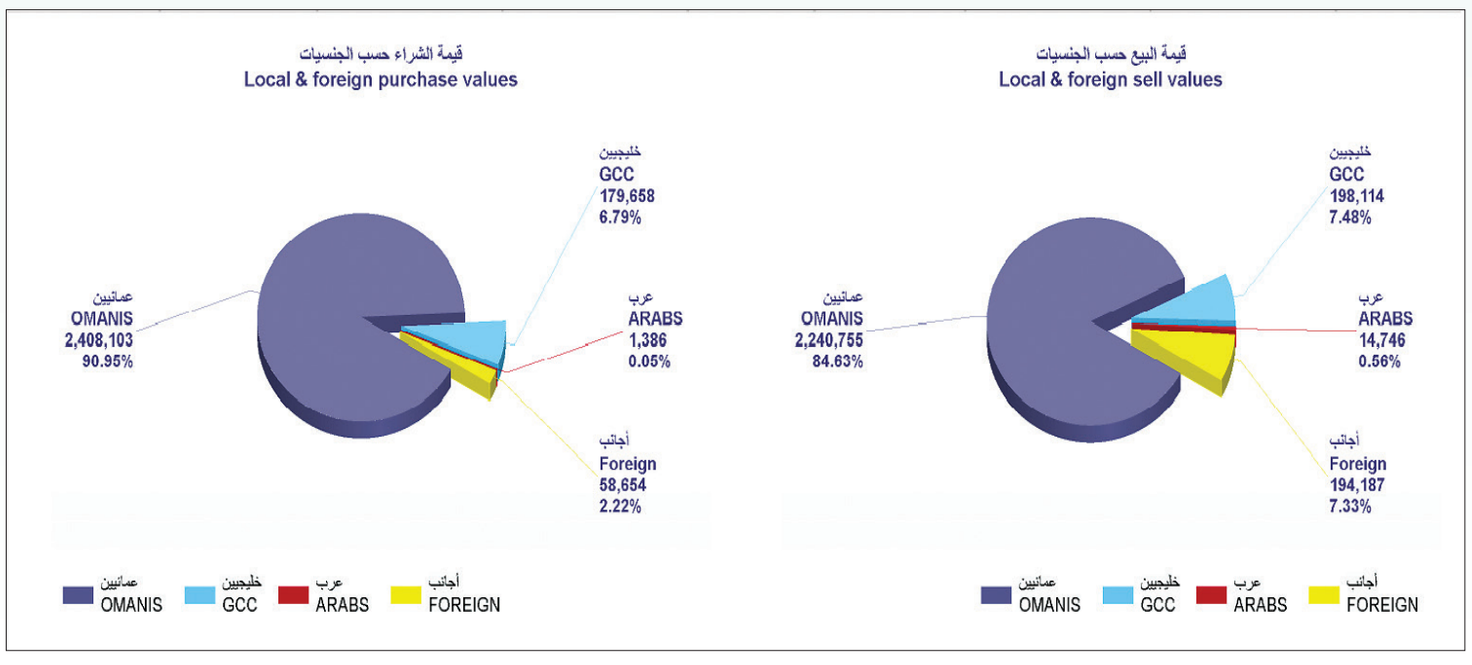

لوحة التسجيل — MSX Scoreboard (2021-08-18)

أكثر خمس أوراق مالية ارتفاعا (من حيث نسبة تغير سعر السهم) — Top 5 Gainers Based on Var % of Share Prices

أسم الشركة Company Name	سعر الإغلاق Closing Price	السعر السابق Previous Price	نسبة التغير Var%
أمن اوان باور القابضة SMN POWER HOLDING	0.065	0.063	3.18%
المها للسيراميك ALMAHA CERAMICS	0.448	0.436	2.75%
مطاحن صلالة SALALAH MILLS	0.900	0.880	2.27%
الظفاء للطاقة PHOENIX POWER	0.046	0.045	2.22%
اسمنت عمان OMAN CEMENT	0.232	0.228	1.75%

أكثر خمس أوراق مالية إنخفاضا (من حيث نسبة تغير سعر السهم) — Top 5 Loser Based on Var % of Share Prices

أسم الشركة Company Name	سعر الإغلاق Closing Price	السعر السابق Previous Price	نسبة التغير Var%
عمان والإمارات القابضة OMAN EMIRATES HO.	0.068	0.072	-5.56%
صناعة الكيبلات العمانية OMAN CABLES INDSTR	0.992	1.030	-3.69%
مسقط للغازات MUSCAT GASES	0.166	0.172	-3.49%
العمانية المتحدة للتأمين OMAN UNITED INSUR	0.402	0.414	-2.90%
ظفار للتأمين DHOFAR INSURANCE	0.190	0.195	-2.56%

أكثر خمس أوراق مالية تداولا (من حيث القيمة) — Top 5 Securities Traded Based on Value

أسم الشركة Company Name	قيمة التداول Turnover	سعر الإغلاق Closing Price	Turnover % out of Total
بنك مسقط BANK MUSCAT	650,528	0.442	24.57%
صناعة الكيبلات العمانية OMAN CABLES INDSTR	204,141	0.992	7.71%
المها للسيراميك ALMAHA CERAMICS	187,031	0.448	7.06%
العمانية المتحدة للتأمين OMAN UNITED INSUR	184,949	0.402	6.99%
العمانية العالمية للتنمية والاستثمار (اومنفست) OMINVEST	161,673	0.314	6.11%

أكثر خمس أوراق مالية تداولا (من حيث العدد) — Top 5 Securities Traded Based on Volume

أسم الشركة Company Name	عدد الأسهم No. of Share Traded	سعر الإغلاق Closing Price	Share% out of total
بنك مسقط BANK MUSCAT	1,471,600	0.442	13.00%
عمان للاستثمارات والتمويل OMAN INVST& FIN.	904,000	0.125	7.99%
ظفار لتوليد الكهرباء DHOFAR GENERATING	866,554	0.126	7.65%
بنك نزوى BANK NIZWA	757,846	0.099	6.69%
البنك الوطني العماني NATIONAL BANK OMAN	667,814	0.186	5.90%

اداء المؤشرات — Indices Performance

اسم المؤشر	Index Name	18-08-2021	17-08-2021	الفرق (نقطة) Var (points)	نسبة التغير Var%
مؤشر بورصة مسقط 30	MSX 30 INDEX	3,990.84	4,002.34	-11.50	-0.29% ↓
مؤشر القطاع المالي	FINANCIAL INDEX	6,334.49	6,369.35	-34.86	-0.55% ↓
مؤشر الصناعة	Industry Index	5,976.74	5,953.39	23.35	0.39% ↑
مؤشر الخدمات	Services Index	1,699.00	1,703.37	-4.37	-0.26% ↓
مؤشر السوق الشرعي	MSX Shariah Index	595.63	592.37	3.26	0.55% ↑
مؤشر العائد الكلي	MSX TR INDEX	4,888.51	4,902.59	-14.09	-0.29% ↓

بيانات التداول اليومية — Daily Market Statistics

التاريخ Date	إجمالي قيمة التداول Total Turnover	إجمالي عدد الأوراق المتداولة Total No. of Securities Traded	عدد الصفقات No. of Trades	قيمة السندات و الصكوك المتداولة Value of Traded Bonds and Sukuk	عدد السندات و الصكوك المتداولة Bonds and Sukuk tratded	قيمة الأسهم المتداولة Turnover	عدد الأسهم المتداولة No of Share Traded
17 أغسطس 2021م	967,948	6,128,692	401	6,857	7,501	961,091	6,121,191
18 أغسطس 2021م	2,647,802	11,321,365	457	6,000	6,000	2,641,802	11,315,365
نسب التغير (يومي) Var% (Daily)	173.55% ↑	84.73% ↑	13.97% ↑	-13% ↓	-20.01% ↓	174.88% ↑	84.86% ↑

المتحور دلتا يلقي بظلاله على الاقتصاد الأمريكي

واشنطن - (أ ف ب): بعدما تلاشت الآثار الأولى لحملات التطعيم وجفت المساعدات الحكومية للأمريكيين، يلقي المتحور دلتا بظلال متزايدة على الانتعاش الاقتصادي في الولايات المتحدة. فقد تراجع استهلاك الأمريكيين بشكل أكبر بكثير من المتوقع في يوليو. وانخفض إنفاقهم بنسبة ١,١ بالمائة عما كان عليه في يونيو، وفق أرقام وزارة التجارة الأمريكية التي نشرت الثلاثاء. وهذه البيانات مهمة لتقييم صحة أكبر اقتصاد في العالم لأن الإنفاق الاستهلاكي يمثل ثلاثة أرباع إجمالي الناتج المحلي ويشكل محرك النمو. ويلخص الخبير الاقتصادي جويل ناروف الوضع قائلا: «ذهب الناس كثيرًا إلى المطاعم واشتروا أجهزة إلكترونية ومنزلية لكن هذا كل شيء». وبالتأكيد كان هناك تأثير كبير لإنتاج السيارات الذي ما زال يتباطأ بشدة بسبب نقص أشباه الموصلات ويتسبب في انخفاض مبيعات السيارات الجديدة. كما أن مشتريات الملابس وكذلك معدات البناء والبستنة تسجل تراجعًا. لكن محطات الوقود تعمل بشكل جيد وذلك بفضل ارتفاع أسعار المحروقات منذ أشهر.

انتهاء المساعدات

وسجل الاقتصاد الأمريكي قفزة كبيرة في الربيع، عندما أتاحت حملة التطعيم إمكانية العودة إلى القاعات الداخلية للمطاعم والحانات والسفر الجوي والإجازات في الفنادق من دون قيود كبيرة.

وكان هذا الإنفاق مدعومًا بشيكات حكومية دفعت في مارس وأبريل؛ وإعانات البطالة السخية التي منحت لملايين العاطلين عن العمل، وتم تمديدها. لكن هذه المساعدات يجري إلغاؤها تدريجيًا وهذا ما تم في نصف الولايات الأمريكية حتى الآن وسيشمل كل البلاد بحلول مطلع سبتمبر. وقال جيسون فورمان المستشار الاقتصادي للرئيس السابق باراك أوباما لوكالة فرانس برس: إن المتحور دلتا هو الذي يهدد بإبطاء الانتعاش، ويمكن أن ينقل الاقتصاد الأمريكي «من نمو سريع جدًا إلى مجرد نمو سريع». وأضاف: «أعتقد أن هذا سيؤثر على الاقتصاد لكن ليس إلى درجة أن النمو سيكون سلبيًا مرة أخرى أو نخسر وظائف من جديد». من جهته، رأى إيان شبردسون الخبير الاقتصادي في مجموعة بانثيون للاقتصاد الكلي (بانثيون ماكروايكونوميكس) أن المتحور «بدأ يؤثر... على المطاعم والسفر الجوي في نهاية يوليو».

وهو يتوقع عواقب أقوى في أغسطس معولًا على زيادة بنسبة ٣٪ في الإنفاق الاستهلاكي في الربع الثالث، مقابل تقديرات سابقة تتحدث عن ٦٪.

«مشكلة كبرى»

يمكن أن يؤدي انتشار الفيروس مجددًا إلى منع إعادة فتح المدارس أو إبطاء العودة إلى العمل أو حتى إجبار المطاعم والشركات على تقليص نشاطها مرة أخرى.

وقال جويل ناروف: «هل يتباطأ الاقتصاد؟ نعم. هل هذه مفاجأة؟ لا. هل هناك ما يدعو للقلق؟ ليس بعد»، موضحًا أن «المشكلة الكبرى التي تواجه الاقتصاد هي مرة أخرى الفيروس وهذا يقوض ثقة المستهلكين». وكان المستهلكون يعتقدون في الربيع أن الوباء يقترب من نهايته. لكن ثقتهم تراجعت في بداية أغسطس إلى أدنى مستوى لها منذ نحو عقد حسب مؤشر جامعة ميشيجن. وأكدت مجموعة وولمارت العملاقة للتوزيع أنها تراقب صعود المتحور دلتا وقد نشرت الثلاثاء نتائج ربعية جاءت أفضل مما كان متوقعًا ورفعت تقديراتها للنمو في ٢٠٢١م. وكانت المجموعة التي تحتل المرتبة الأولى في قطاع التوزيع في الولايات المتحدة، أعلنت إعادة فرض وضع الكمامات في المناطق التي ينتشر فيها الفيروس وأجبرت موظفيها في مقرها على تلقي لقاح ضد كورونا قبل الرابع من أكتوبر. وقال جويل ناروف: «إنه من المثير للاهتمام أن هذه الأرقام السلبية تأتي في الوقت الذي يخطط فيه الاحتياطي الفدرالي للإعلان عن نيته خفض مشترياته من الأصول». وفي الواقع قد يعلن البنك المركزي الأمريكي اعتبارًا من سبتمبر الوتيرة التي سيتبعها لإبطاء دعمه للاقتصاد تدريجيًا.

تراجع الطلب على الآلات الأساسية في اليابان ١,٥٪

طوكيو - (د ب أ) : أظهرت بيانات صادرة عن الحكومة اليابانية الأربعاء تراجع قيمة الطلب على الآلات الأساسية في اليابان خلال يونيو الماضي بنسبة ١,٥٪ شهريًا إلى ٤. ٨٥٢ مليار ين (٧٧. ٧ مليار دولار).

وكان محللون يتوقعون تراجع الطلب بنسبة ٨. ٢٪ بعد ارتفاعه بنسبة ٧,٨٪ خلال مايو الماضي. في الوقت نفسه، ارتفع الطلب على الآلات الأساسية خلال يونيو الماضي بنسبة ٦. ١٨٪ سنويًا، بما يزيد عن التوقعات التي أشارت إلى احتمال ارتفاعه بنسبة ٨. ١٥٪، بعد تراجع سنوي بنسبة ١٢,٢٪ خلال مايو الماضي.

وسجل الطلب على الآلات الأساسية نموًا بمعدل ٦. ٤٪ خلال الربع الثاني من العام الحالي مقارنة بالربع الأول وبنسبة ٦. ١٢٪ مقارنة بالربع الثاني من العام الماضي إلى ٥٢١. ٢ تريليون ين.

ومن المتوقع ارتفاع الطلب خلال الربع الثالث من العام الحالي بنسبة ١١٪ مقارنة بالربع الثاني وبنسبة ٤. ٢٤٪ مقارنة بالربع الثالث من العام الماضي.

وارتفع طلب شركات التصنيع على الآلات خلال يونيو الماضي بنسبة ٣,٦٪ شهريًا وبنسبة ٢. ٣٠٪ سنويًا إلى ٩. ٤٠٣ مليار ين في حين ارتفع طلب الشركات غير الصناعية بنسبة ٨. ٣٪ شهريًا وبنسبة ٨. ٩٪ سنويًا إلى ٥. ٤٧٠ مليار ين.

وتراجع الطلب الحكومي على الآلات خلال يونيو الماضي بنسبة ٢,٨٪ شهريًا وبنسبة ١٣٪ سنويًا إلى ٦. ٢٥٧ مليار ين، في حين تراجع الطلب الخارجي بنسبة ١٠٪ شهريًا وارتفع بنسبة ٥. ١١١٪ سنويًا إلى ١٢٢٠,٥ مليار ين.

خدمات صحفية

هواوي تطلق ساعتي «واتش ٣» و«واتش ٣ برو» لحياة ذكية

أعلنت هواوي مؤخرًا عن إطلاق ساعتي HUAWEI WATCH ٣ و HUAWEI WATCH ٣ Pro اللتين تجلبان تجارب حياة مريحة وذكية مدعومة بالتفاعل المعزز والاتصال المستقل والتواصل البيني لجميع السيناريوهات. إذا كنت تبحث عن ساعة ذكية جديدة في عُمان، فيجب أن يكون لديك ساعة HUAWEI WATCH ٣ Pro الجديدة وإليك الأسباب.

و تدعم ساعة HUAWEI WATCH ٣ Pro نظام اتصال مستقل. وتتميز الساعة بعمر بطارية طويل جدًا، الساعة تدعم عمر بطارية يصل إلى خمسة أيام في نفس الوضع الذكي، وتوفر ٢١ يومًا في وضع عمر بطارية طويل الأمد.

وتحقق ساعة HUAWEI WATCH ٣ Pro توازنًا بين الساعة الذكية وجماليات الساعة التقليدية. تم تزيين جسم الساعة المصقول المصنوع من الفولاذ المقاوم للصدأ بلوحة من الزجاج ثلاثي الأبعاد شديد الانحناء وشاشة كبيرة، تتوج بتصميم أنيق لسلسلة الساعات الذكية. وتعد ساعة HUAWEI WATCH ٣ Pro أول ساعة ذكية من هواوي تأتي مع تاج دوار ثلاثي الأبعاد يوفر ردود فعل لمسية. بفضل التعرف على حركة الإصبع عالية الدقة، يمكن للمستخدم تكبير وتصغير الصور والتمرير عبر خيارات القائمة بدقة وبسهولة تامة.

وصُنعت ساعة HUAWEI WATCH ٣ Pro من التيتانيوم من الدرجة الفضائية مدمجة مع عدسة زجاجية من الياقوت التي تضمن المتانة. هذه الساعة الذكية ليست ممتعة من الناحية الجمالية فحسب، بل إنها أيضًا قادرة على تحمل الظروف الجوية القاسية واختبار الزمن، مما يوفر مستوى لا يصدق من الحماية في أي لحظة.

وأُطلقت ساعة HUAWEI WATCH ٣ Pro مع مجموعة أكبر اتساعًا من وجوه الساعة التي توفر خيارات للمستخدمين لتخصيص ساعتهم الذكية. مع مجموعة واسعة من الموضوعات المبتكرة والمثيرة للاهتمام بما في ذلك التكنولوجيا والألعاب و DIY ومقاطع الفيديو القصيرة.

بنك مسقط يدشن خدمة جديدة لزبائن أصالة

أعلن بنك مسقط، عن تدشين خدمة التواصل الآلي عبر تطبيق الواتساب مخصصة لزبائن البنك من الأعمال المصرفية المميزة (أصالة)، حيث سيتم إرسال رقم الواتساب لكافة زبائن أصالة عبر الرسائل النصية القصيرة والبريد الإلكتروني، ويمكن لزبائن أصالة الاستفادة من هذه الخدمة الجديدة لمعرفة المنتجات والخدمات والمزايا التي يقدمها البنك لهذه الفئة من الزبائن وكذلك يمكن استخدام هذه الخدمة عبر الواتساب للرد على مختلف الاستفسارات وذلك خلال الفترة من الساعة ٨ صباحًا حتى ١٠:٣٠ مساءً يوميًا وطوال الأسبوع، حيث سيقوم موظفو خدمة الزبائن المتخصصين بالرد على كافة الرسائل المرسلة والمتعلقة بالخدمات والتسهيلات الخاصة بزبائن أصالة.

هذا وبإمكان زبائن أصالة بعد استلام الرسالة من البنك تخزين رقم المركز على هواتفهم وسيظهر الرقم تلقائيًا على الواتساب باعتباره الحساب المخصص لزبائن أصالة من بنك مسقط، ويمكن بعد ذلك للزبائن إرسال رسالة «مرحبًا» إلى الرقم من خلال تطبيق الواتساب لاستلام قائمة بالخدمات والتسهيلات المصرفية التي يقدمها البنك لزبائن أصالة، ويمكن للزبائن الاستفادة من هذه الخدمة الجديدة عبر تطبيق الواتساب في معرفة هذه الخدمات والتسهيلات بشكل مفصّل من خلال اختيار الخدمة المطلوبة التي يرغبون في معرفة تفاصيل عنها وسيتم الرد على الزبائن بشكل آلي ومباشر، وتأتي هذه الخطوة ترجمة لرؤية البنك «نعمل لخدمتكم بشكل أفضل كل يوم» وأيضا كجزء من استراتيجية البنك في تعزيز التواصل مع كافة زبائن البنك وفتح قنوات جديدة للتواصل وتقديم أفضل الخدمات، حيث تعكس هذه الخطوة مدى اهتمام بنك مسقط للاستفادة من كافة وسائل الإعلام الجديدة وخاصة وسائل التواصل الاجتماعي بهدف مواكبة كافة التطورات الحالية والمستقبلية في مجال تعزيز التواصل المباشر وغير المباشر مع الزبائن والعمل على إنجاز معاملاتهم بشكل أسرع وفي كل وقت.

وبهذه المناسبة أعرب عبد الناصر الرئيسي، نائب المدير العام للأعمال المصرفية المميزة ببنك مسقط، عن سعادته بتدشين هذه الخدمة لزبائن أصالة من خلال تطبيق الواتساب وقال: إننا نولي اهتمامًا كبيرًا في تقديم تسهيلات وخدمات متميزة وبجودة عالية لزبائن البنك والعمل دائمًا على إيجاد وفتح قنوات تواصل متعددة بهدف تعزيز هذه العلاقة وتنميتها وتطويرها إلى آفاق جديدة من التواصل الناجح تعزيزًا لرؤية البنك «نعمل لخدمتكم بشكل أفضل كل يوم»، كما يولي بنك مسقط اهتمامًا بموضوع الابتكار والإبداع وطرح أفكار جديدة من شأنها تحقيق نتائج مثرية تنعكس إيجابًا على زبائن البنك في تلبية متطلباتهم واحتياجاتهم، لذلك جاءت الفكرة بتخصيص خدمة جديدة تتيح لزبائن أصالة التعرف على الخدمات والتسهيلات والمزايا التي يقدمها البنك لهذه الفئة بشكل سريع ومختصر مثل المزايا المقدمة أثناء السفر والحلول المقدمة لإدارة الثروات والحلول الرقمية ومعرفة الجوائز المخصصة لزبائن الأعمال المصرفية المميزة وغيرها من الخدمات والمزايا، وتابع قائلا: إننا دائمًا نخطط ونطرح الأفكار الجديدة التي تعزز من تواصل البنك مع كافة الفئات والمستويات للوصول إلى تقديم أفضل الخدمات والتسهيلات المصرفية، وقدم الرئيسي الشكر والتقدير لكافة زبائن البنك على ثقتهم بما يقدمه البنك في هذا المجال وحرصهم على الاستفادة من كافة المزايا التي يقدمها البنك للاستمتاع بتجربة فريدة لا تُنسى.

معدلات ربح تبدأ من ٤,٤٥٪ عند تحويل الرواتب إلى مزن للصيرفة الإسلامية

تواصل مزن، نافذة الصيرفة الإسلامية في البنك الوطني العُماني، تزويد الزبائن بحلول مصرفية مبتكرة تلبي متطلباتهم وتطلعاتهم، حيث تقدم لهم معدلات ربح تنافسية على التمويلات بنسبة تبدأ من ٤,٤٥٪ عند تحويل رواتبهم والتزاماتهم الحالية إلى البنك. وتتوفر هذه المزايا الجديدة للزبائن الجُدد والحاليين وتشمل جميع باقات التمويل الشخصي والتمويل السكني.

وحول حملة تحويل الرواتب، قالت سليمة بنت عبيد المرزوقية، رئيسة مُزن للصيرفة الإسلامية: «يسعدنا إطلاق حملة تحويل الرواتب التي تشكل إضافة قيّمة لقائمة الحلول التمويلية التي نقدمها لزبائننا. فمن خلال توفير أقل معدلات ربح على الإطلاق، نهدف لتزويد زبائننا بمزايا فريدة وذات قيمة مُضافة تُكملها تجربتنا المصرفية عالمية المستوى».

سليمة المرزوقية

وتوفر مُزن للصيرفة الإسلامية باقات تمويل تتوافق مع مبادئ الشريعة الإسلامية، ويمكن الاستفادة منها عبر خطوات سهلة وسريعة وبأقساط شهرية مخفضة مما يتيح للزبائن خيارات متعددة تم تصميمها خصيصًا لمساعدتهم في تحقيق أهم استثمارات الحياة. وتقدم مزن باقة تمويل المنازل للمواطنين وتستند جميعها على مبدأ «الإجارة المنتهية بالتمليك» أو«المشاركة المتناقصة». ويمكن للزبائن شراء منزل جديد، أو تشييد منزل أحلامهم أو تحويل تمويلهم الحالي إلى آخر متوافق مع الشريعة الإسلامية. ولا تقتصر باقات التمويل على ذلك فحسب بل تشمل تمويل البضائع الاستهلاكية والسيارات والتعليم والسفر وجميعها تستند على مبدأ «المرابحة» التي تأتي بفترات سداد مرنة للمواطنين والمقيمين بالسلطنة ممن تتراوح أعمارهم بين ٢١ و٦٠ عامًا.

تويوتا ياريس تقدم أداء قيادة ديناميكيا مع استهلاك أقل للوقود

تتميز سيارة ياريس من تويوتا بمقصورتها الداخلية الهادئة والفسيحة إلى جانب مجموعة التشغيل التي توفر أداء قيادة ديناميكي مع استهلاك أقل للوقود. ويمتاز التصميم الخارجي بزواياه الديناميكية والمصابيح الأمامية الحادة والمعززة، إذ تم تحديث واجهة السيارة من خلال تزويدها بشبكة أمامية أفقية تمنحها طابعًا أكثر اتساعًا بالإضافة إلى المزيد من الديناميكية الهوائية. كما تم دمج مصابيح الإضاءة النهارية (إل إي دي) بالشبكة الأمامية لتمنحها إطلالة أكثر انسيابية، في حين تضفي مجموعة المصابيح الخلفية (إل إي دي) الرفيعة مظهرًا فريدًا على الجزء الخلفي من السيارة.

وتتضمن تويوتا ياريس هاتشباك على شبكة راديتير أنيقة وصدامين أمامي وخلفي بنفس لون الطلاء وعجلات ألمنيوم ١٥ بوصة ومصابيح إسقاط أمامية بخاصية اتبعني للمنزل ومجموعة مصابيح خلفية (إل إي دي) مع خط إرشادي ومصابيح إضاءة نهارية وهوائي على شكل زعنفة سمك القرش ومصباح توقف علوي (إل إي دي) ومصابيح ضباب أمامية وخلفية بتصميم جديد وشبكة راديتير سفلية من النوع الرياضي المعشق من اللون الأسود اللامع وخط أحمر، وحلية سوداء لباب الأمتعة الخلفي مع لمسة حمراء اللون نابضة بالحياة.

ولتجربة قيادة ديناميكية، تأتي تويوتا ياريس بخيارين من المحركات، سعة ١,٣ لتر و١,٥ لتر. ويولد المحرك رباعي الأسطوانات سعة ١,٣ لتر قوة ٩٨ حصانًا وعزم دوران أقصى يبلغ ١٢,٥ كجم، ويقترن إما بناقل حركة يدوي ذي ٥ سرعات أو بناقل حركة آلي مالتي درايف متطور. ومن ناحية أخرى، فإن المحرك رباعي الأسطوانات سعة ١,٥ لتر يولد قوة ١٠٦ أحصنة وعزم دوران أقصى يبلغ ١٤,٣ كجم، كما يقترن بناقل حركة آلي مالتي درايف متطور والذي يتيح تبديلًا سلسًا للسرعات مع مستوى استثنائي من كفاءة استهلاك الوقود.

وتتسم المقصورة في ياريس الصالون بطابع مميز موفرةً مستويات استثنائية من الراحة والملائمة بلمسة خاصة من الفخامة. وبالإضافة إلى ذلك، فقد تمت إعادة تصميم الكونسول الأمامي بشكل يبعث على الشعور بالتكامل والانسيابية. وتم إدخال مجموعة من المزايا المحسنة إلى المقصورة، بما في ذلك نظام الدخول والتشغيل الذكي ومثبت للسرعة وعداد أوبتترون وشاشة تي إف تي متعددة المعلومات، ونظام تكييف هواء آلي، بالإضافة إلى جهاز موسيقي يضم ٦ سماعات ومنافذ يو إس بي ومقبس إضافي. من ناحية أخرى، تشتمل ياريس هاتشباك على نظام دخول بدون مفتاح، وتحكم كهربائي لعجلة القيادة مع مفاتيح تحكم، وقابلة للإمالة مع خياطة رياضية حمراء، ومقاعد أمامية رياضية، ونسيج مقعد رياضي مع خياطة حمراء، ومقبض الذراع من الجلد مما يضفي إحساسًا فاخرًا.

تأمين السفر من بنك ظفار بأسعار تنافسية للرحلات الدولية

يقدم بنك ظفار تأمين السفر الشامل بمميزات وأسعار تنافسية، الذي يشمل تغطية كوفيد١٩ للرحلات الدولية، بهدف إثراء تجربة زبائنه الكرام من خلال الخدمات والمنتجات والعروض المختلفة.

وفي تعليق له قال مهند بن محمود الرئيسي، المدير التنفيذي لتطوير منتجات الأصول والتأمين المصرفي ببنك ظفار: «مع الأوضاع الراهنة لتفشي جائحة فيروس كوفيد١٩، بات من الضروري الحصول على تأمين السفر الذي يشمل تغطية كوفيد١٩، الذي سيضمن حماية المسافرين في حال إصابتهم بفيروس كورونا أثناء السفر، كما يوفر التأمين لزبائننا التغطية ضد المخاطر المتعلقة بالسفر كالحماية من الخسائر المالية وغيرها، الأمر الذي يضمن لهم تجربة سفر آمنة إلى وجهاتهم المفضّلة، وهذا بلا شك يترجم سعينا المستمر في بنك ظفار لتقديم أفضل تجربة لزبائننا».

مهند الرئيسي

ويقدم تأمين السفر الشامل من بنك ظفار العديد من المميزات بأقساط تأمين تبدأ من ١٠ ريالات للرحلات الدولية، ولمدة تصل إلى ٣٦٥ يومًا، ويشمل مختلف الفئات العمرية حتى ٧٥ عامًا، وبإمكان الزبائن الاستفادة من المميزات والسفر وهم مطمئنون، إذ يقدم لهم التأمين حماية على ممتلكاتهم، علاوة على تغطية المصاريف الطبية، ونفقات إلغاء أوتأجيل الرحلات، أو فقدان الأمتعة.

ويسعى البنك لتقديم أفضل تجربة مصرفية للزبائن من خلال المنتجات والخدمات المبتكرة، علاوة على توظيف أحدث وسائل التكنولوجيا العصرية، كما يسعى البنك لتحقيق رؤيته وتنفيذ استراتيجيته التشغيلية الشاملة التي تتمحور حول تقديم أفضل تجربة مصرفية للزبائن من خلال تطبيق أفضل الممارسات العالمية في عالم الصيرفة والبنوك، وقد مكن ذلك بنك ظفار من تصدر قائمة أفضل البنوك في المنطقة.

الآراء المنشورة في صفحات «الرأي» تعبر عن وجهة نظر كتابها ولا تعبر بالضرورة عن رأي الجريدة

للمشاركة: araa@omandaily.om

رأي عُمان

الشعور بالمسؤولية.. التضحيات والالتزام

ساهم الشعور بالمسؤولية من قبل أفراد المجتمع ومن وراء ذلك الإجراءات التي اتخذتها اللجنة العليا المكلفة ببحث آلية التعامل مع التطورات الناتجة عن انتشار فيروس كورونا المستجد «كوفيد ١٩»، في كبح الوباء بحد كبير في السلطنة، خلال الفترة الماضية بعد أن كانت أعداد الإصابات قد فاقت الألفي إصابة يوميا ووصول الوفيات إلى العشرات يوميا.

لم يكن إدراك هذه المنطقة للإنجاز الذي يجب الحفاظ عليه حتى التخلص نهائيا من هذا الوباء، لولا التضحيات المبذولة من قبل الجميع في المجتمع والجهات الحكومية، وحيث تأتي المنظومة الصحية في مقدمة المؤسسات التي اضطلعت بدور استثنائي، وهو الأمر الذي أكد عليه حضرة صاحب الجلالة السلطان هيثم بن طارق المعظم -حفظه الله ورعاه- لدى ترؤس جلالته صباح أمس في قصر المعمورة العامر بولاية صلالة اجتماعا للجنة العليا المكلفة ببحث آلية التعامل مع التطورات الناتجة عن انتشار فيروس كورونا المستجد «كوفيد ١٩»، حيث أبدى جلالة السلطان - أعزه الله - ارتياحه لسير الحملة الوطنية للتحصين والتحسن في المؤشرات الصحية بشكل عام. إن الظروف التي ألقت بها الجائحة الصحية على العالم أجمع وعلى السلطنة كجزء من هذا الكوكب، فرضت نفسها على الجميع، إذ أن التأثير كاد أن يغطي جميع مجالات الحياة الإنسانية، غير أن العزاء في التآلف والألفة والتعاضد الجماعي الذي كان له الأثر في العبور إلى المتحقق في اللحظة الراهنة، وحيث لم يكتمل الطريق بعد، ليبقى التحدي قائما في ضرورة تأكيد الالتزام في المرحلة المقبلة، حيث أشار السلطان المفدى إلى جانبين مهمين في هذا الموضوع هما، أولا المضي في الحملة الوطنية للتحصين باعتباره صمام الأمان ضد الفيروس، وحيث حث جلالته - أعزه الله - على ضرورة تلقي التحصين وفق البرنامج الموضوع لذلك.

أما الجانب الثاني فيتعلق بأن المرحلة المقبلة تتطلب بالإضافة إلى عملية التحصين، الاستمرار في الضبط والالتزام المطلوبين، حيث أن التقيد بالقرارات والضوابط التي يتم اعتمادها من قبل اللجنة العليا تلعب دورا محوريا في ضمان صحة وسلامة الأفراد والمجتمع، وهي قرارات تتخذ بناء على المصلحة العامة ووفق المؤشرات الدولية والمحلية لتطور الوباء والتقديرات العالمية في هذا الإطار من الجهات ذات الصلة وعلى رأسها منظمة الصحة العالمية.

إن الوصول إلى نقطة الصفر بشأن هذا الوباء تظل مرتبطة ليس بمجرد المسؤولية المجتمعية وعلى رأسها مسؤولية الأفراد، إنما هي كذلك مرتبطة بالسياق العالمي لتطورات الوباء، لهذا فإنه من الضروري العمل على التكيف مع أي مستجدات عبر التدابير المناسبة التي يتم اتخاذها من قبل الجهات الاختصاصية وعلى رأسها اللجنة العليا.

وهنا يجب الأخذ بالتوجيهات السامية الكريمة بالتعامل مع الجائحة في الفترة المقبلة، من أجل الوصول إلى الهدف المنشود والغاية المرجوة بما يكفل الصحّة العامة من جانب ويساهم في استمرار أعمال جميع قطاعات الدولة ومؤسسات القطاع الخاص وسائر مجريات الحياة الإنسانية من جانب آخر.

في الأفكار الحية!

محمد جميل أحمد

الأفكار الحية لها القدرة عل اختبار دلالتها الكاشفة عن قيمة إنتاج المعنى من خلال تمثلات قد يراها الناس في تعبيرات كثيرة وفي مفردات متعددة، تأخذ أحياناً طابع العادة، مثلاً، لكنها في الحقيقة تتجاوز تلك الحالة العادية إذا ما تأمل فيها الفرد.

ذلك أن تواطؤ المجتمعات الإنسانية على العادات التي تنطوي على الأفكار الحية عادة ما تكون انعكاساً لأحداث تاريخية مؤسسة يكون فعلها في تأسيس تلك الأفكار كناموس اجتماعي قوي، لكن، وحده، المفكر والفيلسوف، من يمكنه التأمل في القدرة على الفرز في القيم التي تنطوي على الأفكار الحية، من خلال قراءاته وملاحظاته المتماسكة.

فحين نقع على عادات معينة في طقس ديني مثلاً، أو حين نتأمل في مؤسسة إنسانية عريقة كمؤسسة الأسرة؛ التي تعتبر الشرط الشارط لسوية النشأة الإنسانية للفرد ضمن الحاضنة المجتمعية؛ فإننا إذ نفكر في تلك العادة المعينة في الطقس الديني، أو في طبيعة الأسرة كوحدة اجتماعية تاريخية موغلة في القدم، قد لا نفكر فيهما تفكيراً نقدياً أو فلسفياً يرصدهما كظاهرة تحتاج إلى أن نكوّن عنهما رأياً محايداً ومستقلاً عن المزاج التقليدي الذي غالباً ما يهيمن على قاعات وعينا الباطن، بحيث لا نملك قدرة مستقلة تعيد لنا رؤية جديدة للأفكار الحية في ذاتها متى ما نظرنا إليها بذلك النظر الفلسفي العميق.

ربما كان من أهم الاعتبارات التي أعادت التفكير في إمكانية رؤية ما «للدين العاقل» بحسب الفيلسوف الألماني الكبير «يورغن هابرماز» هو النظر العميق في قيم اجتماعية معينة ؛ كقيمة الأسرة وامتدادها القديم، قدم التاريخ، وحيثيتها الضرورية لأن تكون شرطاً شارطاً لسوية نشأة الفرد الإنساني، في كل عصر وكل مكان؛ فنظام الأسرة الذي هو وحدة اجتماعية تنتظم كل المجتمعات الإنسانية على الإطلاق لا يمكننا التفكير فيه باعتباره فكرة أو اختراعا إنسانيا، لأنه بما أننا جزء من ذلك النظام العريق فسنفكر بالضرورة عن قيمة عليا جعلت من ذلك النظام الأسري على تلك السوية التي لابد منها لكي يكون الفرد البشري منتمياً لحاضنة فطرية تمنحه كل الامتيازات التي تجعل من إنسانيته معبرة عن معناها الكريم والمستحق عبر تلك العلاقات التربوية والإنسانية التي تنتجها مؤسسة الأسرة البشرية.

وإزاء تفكير نقدي فلسفي كهذا في هوية الأسرة الإنسانية وأصل نشأتها لا يمكننا أن نتفادى أبداً التفكيرَ في استحقاق تشريع ديني قديم للإنسانية تواطأت عبره على الانتظام الطبيعي في مؤسسة الأسرة البشرية.

هنا سيكون تفكيرنا في علاقة ضرورية تمثل أولوية مطلقة للدين بتشريع قانون الأسرة البشرية القديم متصلاً على نحو اضطراري بما يمكن أن نسميه الأفكار الحية التي لا تموت، وسنقع على نمط من التفكير والاستنتاج يجعلنا أكثر قدرةً على الاستقلالية في تكوين آرائنا بعيداً عن القوالب النظرية التي يتم اعتمادها في بعض الأفكار المادية للحداثة.

ومن جملة الأفكار الحية التي يمكننا التأمل فيها بنظر غير تقليدي لتدلنا على قيمتها التأسيسية في الإسلام؛ سنجد عادة قد يراها كثير من المسلمين طبيعية جداً وبلا غرابة، لكن حين التأمل فيها عميقاً ستلفتنا إلى المعنى الذي يعيد لنا تعريف مفهوم الأفكار الحية.

فمثلاً حين نأخذ قيمة المساواة في أداء شعيرة الصلاة عند المسلمين في عموم المساجد، سنجد أن ظاهرة اصطفاف المسلمين لأداء الصلاة في صف واحد يجمع بين جميع المصلين بمختلف حيثياتهم وألوانهم ومقاماتهم بغض النظر عن أي اعتبار لطبقات المصلين أو هوياتهم الدنيوية؛ فهذا الطقس التعبيري الذي يراه كثير من المسلمين عادياً وبلا غرابة هو في الحقيقة ليس كذلك، إذا عرفنا مثلاً أن في الغرب كانت هناك كنائس يصلي فيها الناس بحسب طبقاتهم! أي بمعنى أن تلك العادية التي تجعل المسلم الغني مثلاً، لا يستنكف من الوقوف في الصلاة إلى جانب فقير، هي جزء من نظام للقيم في الإسلام ينظر إلى المساواة باعتبارها مبدأ لا يقبل المساومة حين يقف المسلمون للعبادة أمام الخالق.

هكذا سنجد كثيراً من الأفكار الحية التي نقع على تعبيراتها في مفردات حياتنا، دون أن ندرك بالفعل أنها أفكار حية؛ وحينئذ سيكون السبب الحصري في رؤيتنا التقليدية تلك؛ هو أننا ننظر إليها بعيداً عن التفكير النقدي المستحق.

الرهان على نظام المحافظات لحل الإشكاليات الإقليمية.. «الخريف أنموذجا»

د. عبدالله باحجاج

الكل يشتكي من حالتي الازدحام المروري والاختناقات في المدن والسهول والعيون، بل في كل مكان من ولاية صلالة، والكل يطالب بمزيد من الخدمات في البنية الأساسية في محافظة ظفار، وكذلك المرافق بما فيها الترفيهية، وكل من زارها عن طريق البر، تساءل، لماذا الصمت على تأخير ازدواجية طريق أدم ـ ثمريت، ولماذا الصمت على شبه انعدام الخدمات فيه؟ وهو الطريق البري الوحيد الذي يربط محافظة ظفار بمجموع ترابها الوطني، ومنه بمحيطنا الخليجي الغائب الحاضر تقريبا عن خريف ٢٠٢١، وهو يشكل النصف تقريبا في أعداد السياح لكل مواسم الخريف السابقة، فكيف لو سمحت لهم ظروف كورونا بزيارة ظفار الآن؟ وكيف لو فتح الطريق البري الجديد بين مسقط والرياض؟ والسعوديون يشكلون نصف سياح الخليج ؟.

تلكم الإشكاليات تتكرر وتتعاظم سنويا، وحلها لن نجده في استمرارية المقاربة المركزية وإنما اللامركزية، والأخيرة نجدها الآن تتمثل في نظام المحافظات الصادر بالمرسوم السلطاني ١٠١ / ٢٠٢٠، فالنظام اللامركزي هو الوسيلة الفعالة التي نراهن عليها في استحقاق الأجندة الإقليمية للمحافظات، وهذا سيترتب عليه، تحويل بوصلة المطالبات والاستياءات من رأسية إلى أفقية، ويصبح معه كل الفاعلين الإقليميين في كل محافظة تحت ضغوطات مجتمعاتها المحلية لتحقيق الإنجازات وفق استحقاقاتها الزمنية، وأهميتها المكانية والاقتصادية.

كنت أتأمل في حالات الاستياء المذكورة في مقدمة المقال من خلال الاعتماد على المقاربة المركزية التي لم تنجح طوال العقود الماضية في تطوير السياحة، وحتى لما تدخلت أمس الأول بعد موجة الاستياء، لم تلامس الإشكالية الآنية، وقفزت فوقها، ولوحت بالخطط، ومن ثم تساءلت: لماذا لم يتم تفعيل نظام المحافظات الجديد حتى الآن؟

لم أقرر تحويل هذا التأمل إلى مشروع مقال، إلا بعد أن صدر قرار من معالي السيد وزير الداخلية بشأن تنظيم الشؤون المالية للمحافظات يمنحها استقلالية إضافية في الصلاحيات المالية، عندها ظهر لي المشهد اللامركزي غائبا في استحقاقات السياحة في ظفار قبل نظام المحافظات وبعده حتى في أبسط المطالب.

ومن المخجل سماع مطالب الزوار والسياح بدورات مياه، وكذلك انقطاع المياه عن المنازل في مدينة صحلنوت في استمراريتها السنوية، وفي وقت ذروة السياحية الخريفية، وستحاسبنا الأجيال على اندثار موروثاتنا ذات القيمتين «التاريخية والسياحية» كولاية مرباط «بيت سيدوف أنموذجا» التي أصبحت بين الأطلال وصراع البقاء.. رغم وجود مؤسسات دولة تعنى بها، وهذا كله في عصر المركزية، لذلك تظل الرهانات الآن على نظام المحافظات الجديد، والرهانات كبيرة ومتعاظمة وشاملة الخدمية والاقتصادية والتنموية والاجتماعية بعدما صدر قانون المحافظات والشؤون البلدية الجديد.

والمتأمل في اختصاصات المحافظات الجديدة، سيرى طبيعة ما نراهن عليه في اللامركزية، ومهما كانت الصلاحيات، ستظل القضية متوقفة على الأداء، وهذا الأخير على القيادات، فقضايا مثل دورات المياه في الأماكن السياحية، وانقطاع المياه عن المنازل في كل خريف، تتعلق بالأداء وليس بالاختصاصات، ولو توقفنا قليلا عند بعض اختصاصات المحافظات الجديدة، مثل:

- تنمية، واستثمار موارد المحافظة، والترويج لها من أجل تحقيق التنمية المستدامة، وخلق فرص عمل للمواطنين، وذلك بالتنسيق مع الجهات المختصة.
- العمل على الاستفادة من المقومات السياحية والتراثية المتاحة، وذلك بالتنسيق مع الجهات المختصة.
- إنشاء، وإدارة المرافق البلدية.
- العمل على استيفاء احتياجات المحافظة من المرافق العامة غير البلدية، والخدمات الحكومية الأخرى، وذلك بالتنسيق مع الجهات المختصة.
- الحفاظ على سلامة البيئة، وذلك بالتنسيق مع الجهات المختصة.
- تنفيذ المشروعات الإنمائية، وتذليل الصعوبات التي تواجهها، وذلك بالتنسيق مع الجهات المختصة.
- المشاركة في إعداد مشروعات خطط التنمية.

فماذا سنخرج منها بغير ما أوضحته سالفا؟ سيرى أن مثل هذه المهام الجسام الملقاة على عاتق المحافظات الآن، تستوجب إقامة مركز للتخطيط الإقليمي للتنمية الشاملة في كل محافظة، للتخطيط وتحدد أولويات كل محافظة من واقع الحاجة الفعلية في أطرها الزمنية والمكانية والاقتصادية، والمجمع عليها من قبل كل مجتمع محلي، وعليه يكون كل شركاء مجتمع محلي معنيين ومسؤولين مباشرة عن تنميتها الإقليمية ضمن خطط وقوانين الدولة.

لو توقفنا عند اختصاصات تنمية واستثمار موارد المحافظة، والترويج لها من أجل تحقيق التنمية المستدامة، وخلق فرص عمل للمواطنين، فحسبنا بها مبررا لإقامة هذا المركز، وجعله الشغل الشاغل للمجتمعات المحلية، فسنرى أن بعض المحافظات قد فوتت على نفسها فرصا ترتقي إلى التاريخية، لعدة أسباب منها المركزية، وسنأخذ مثلا على ذلك، مشروع المدينة المتكاملة المتعددة الأغراض المأمول إقامتها في مدينة السعادة بولاية صلالة - وقد كتبت عنها أربعة مقالات منشورة - فقد تمت عرقلتها للأسباب سالفة الذكر، هذه المدينة كانت تقع على أرض بلدية ظفار، وهي مدينة تجارية سياحية سكنية متعددة الأغراض، أهم مرافقها إقامة سوق للخضار والفواكه ومطاعم ومقاه ومخازن عددها (١٤) مخزنا ومحلات للتجزئة، ومنطقة سكنية مكونةً من (١٩) مبنى من خمسة أدوار على أنماط إسلامية وعربية ومصرية وآسيوية ويونانية ولاتينية ورومانية وهندية وفرنسية.

ستبلغ تكلفة هذا المشروع قرابة (١٠٠) مليون ريال عماني، ومدة الاستثمار (٥٠) سنة، وستوفر (١٢٠٠) فرصة عمل مباشرة، و(١٥٠٠) غير مباشرة، كما ستدخل لخزينة بلدية ظفار أكثر من (٤٠٠) ألف ريال عماني سنويا كإيجار الأرض، غير ضرائب البلدية الأخرى على المشروع نفسه أو المستنفعين منه، مع إمكانية رفع تلكم العوائد كل خمس أو عشر سنوات، وبذلك ستكون للبلدية موارد مالية ثابتة ستعزز بها مشروعاتها الخدمية والتنموية.. « ملاحظة: المعلومات منقولة من مقالاتي المنشورة»

وهذه المدينة الجديدة ستمثل نقلة بثنائيتها المزدوجة «النوعية والكمية» في محافظة ظفار، ولها انعكاسات على عموم الوطن، ولفوائدها المتعددة، كان ينبغي ألا تعرقل أبدا، بل تفتح لها كل الأبواب، لأنها تتقاطع وتتناغم مع التحولات الاقتصادية الكبرى لرؤية ٢٠٤٠ التي تركز على الاستثمارات المولدة للمال والمنتجة لفرص عمل، كما أنّ كل محافظة من محافظات البلاد، خاصة تلك التي لها جاذبية سياحية عالية كظفار، تحتاج لمثل هذه المشروعات لتعزيز واجهتها السياحية وتطوير خدماتها لساكنتها الدائمة والمؤقتة.

وتصوروا حجم العائد المالي السنوي الذي سيدخل لخزينة البلدية لولا عرقلته؟ وتصوروا عدد فرص العمل التي سيوفرها المشروع ؟ وتصوروا لو أقدمت محافظة ظفار على استثمار أراضيها تجاريا، وما أكثرها، فهل ستعاني المحافظة من نقص السيولة في مرحلة تذبذب أسعار النفط؟

هل لا يزال هناك أمل في المدينة التجارية متعددة الأغراض؟ حتى لو كان موجودا الآن، فمن اليقين أنه لن يكون بحجم الفوائد المتعاظمة المشار إليها سابقا بسبب جائحة كورونا، فمستثمر هذا المشروع، كان متحمسا له أكبر من الكثير من العمانيين، لأسباب ترجع لرغبته في تقديم منفعة مستدامة وكبيرة لوطنه الأم، حماسه نزل كثيرا، وحتى لو بحثنا عن غيره، فلن تكون حجم المنفعة المالية أو مدتها الزمنية الطموحة والواعدة مثلما كانت سابقا، وقد تنخفض العوائد المالية للبلدية إلى النصف، وقد ندخل في آجال زمنية طويلة لتنفيذ المشروع.

ومكتب وزير الدولة وبلدية ظفار، يعلمان ذلك الآن، ونعلم الآن كذلك أن هناك استعدادا كاملا لتسليم المستثمر هذا المشروع، لكن عنصر الزمن وأحداثه غير مواتية، وقد نواجه صعوبة في إقناعه، وحتى لو تم رفع الجانب المعنوي عنده، فستكون الشروط مختلفة ولصالحه وإلى النصف إن لم يكن أكثر، لذلك تم تفويت هذه الفرصة على الوطن، وقد كان المجتمع والسياحة والحركة الاقتصادية والتجارية في عمومها لظفار في أمس الحاجة لهذا المشروع.

لذلك، فنظام المحافظات الجديد، ينبغي إشراك فاعليته المحلية في التفكير والتخطيط والتنفيذ والرقابة، وهذا هو النموذج الإداري الذي يصلح لبلد كبلادنا في حجمها الجغرافي الكبير، وفي قوة مجتمعاتها المحلية المتعددة، والمتوزعة على جهويات تاريخيا، تشكل خصوصياتها المتنوعة في إطار وحدتها الجامعة، وهذا النموذج قد يتطور في مرحلة لاحقة إلى اللامركزية الاقتصادية التي هي وعاء لكل أنواع اللامركزية بما فيها الإدارية، بحيث نتأمل من خلالها إقامة اقتصاديات إقليمية بأجندة وطنية في مرحلة وسطية من تأسيس النهضة المتجددة - قد نتناولها في مقال مقبل -.

الآراء المنشورة في صفحات «الرأي» تعبر عن وجهة نظر كتابها ولا تعبر بالضرورة عن رأي الجريدة
للمشاركة: araa@omandaily.om

الاصطفاء الطبيعي في النظرية الداروينية

عبدالله العليان

تحدثنا في مقالنا الأسبوع المنصرم، عن فكرة أصل الأنواع في نظرية «تشارلز داروين» (١٨٠٩-١٨٨٢)، بعد دراساته لمسألة التطور وما تبعها من آراء، سواء من اتفق معه أو اختلف، باعتبارها نظرية في التطور البيولوجي، وأنصب الاختلاف في هذه النظرية على أن كل المخلوقات تنتمي لأصل واحد، بما فيها الإنسان، وهذا ما يراه البعض مجانباً للحقيقة في رأيهم إذ لا يمكن نقارن الإنسان بالحيوان، لتميزه في صفات تختلف عن الحيوان بأشياء ناقشنا بعضها في هذا المقال.

أما قضية الاصطفاء أو الانتخاب الطبيعي، وهي محط حديثنا في هذا الأسبوع وفق ما صاغه داروين في كتابه (أصل الأنواع)، الفردية عن النظرة البيولوجية للإنسان، ويقول في كتابه هذا: «وإني(...) لشديد الاقتناع بأن الانتخاب الطبيعي هو السبب الأكبر والمهيئ الأقوى لحدوث التحولات، ولو لم يكن السبب الوحيد الذي تفرد بإبرازه إلى عالم الوجود».

ويضيف تشارلز داروين في مسألة الاصطفاء الطبيعي،أو البقاء للأصلح: «إنا لنعلم علم اليقين أنه لو كان في حدوث أي تحول، مهما كان طفيفاً، ضرر بالأنواع لبادت وللحقت بما غير طوال القرون وحفظ تلك التباينات الفردية المفيدة، ثم إبادة الضار منها هو ما سميته الانتخاب الطبيعي،أو البقاء للأصلح».

ولا شك أن قضية الانتخاب الطبيعي. بحسب رؤية داروين .تعني حفظ التحولات من خلال بلتفرد، باختيار أو انتقاء النافع منها بتوارثه عبر الأجيال، وهذه يراها بطيئة كما يصفها داروين في كتابه (أصل الأنواع)، ويقول عن ذلك: «إن الانتخاب الطبيعي قوة دائبة الفعل كل يوم، بل كل ساعة في استجماع التحولات العرضية في العالم العضوي كافة، نافية كل ما كان منها مضرا، مبقية على كل ما كان مفيدا صالحا ، تعمل في همودها وسكونها عملها الدائم، ما سمحت الفرص في كل زمان ومكان، لتهذيب حالات الحياة المحيطة به، ما اتصل منها بالموجودات العضوية، وما اتصل بغير العضوية».

وهو في هذه النظرية المتعلقة بالاصطفاء الطبيعي يرى أن هناك مقاربة أو موازنة، بين انتقاء الإنسان وانتقاء الطبيعة، فيقول في مقاربته هذه: «وأما عن مدى تشتت رغبات وجهود الإنسان، ومدى القصر في أجله، وبالتالي مدى القصور الذي ستكون عليه نتائجها بالموازنة مع النتائج المتراكمة بواسطة الطبيعة في خلال أحقاب جيولوجية كاملة، فهل تستطيع عندئذ أن تتعجب من أن منتجات الطبيعة يجب أن تكون أكثر مصداقية في الطابع من منتجات الإنسان، وأنها يجب أن تكون أفضل تكيفًا بشكل لا نهائي مع أكثر ظروف الحياة تعقيدًا، وأنها يجب أن تحمل بوضوح بصمة الامتياز الفائق في براعة الأداء».

وواجه تشارلز داروين انتقادات كثيرة، في مسألة الانتخاب الطبيعي بين البشر، والبقاء للأصلح، ومنها التي وجهت إليه في هذه الرؤية، أن داروين أخذ من نظرية توماس مالتوس للسكان وفق نظرية المتوالية الهندسية وإنتاج الغذاء بمتوالية حسابية، وقاس داروين هذه النظرية على الاصطفاء الطبيعي إذ يرى «ما لتوس» أن عدد السكان سيزداد بنسبة هندسية بينما تكون الموارد الغذائية قليلة مقارنة بعدد السكان، مما يؤدى إلى التنافس والصراع من أجل البقاء، مما يحدث تلاشي غير القادرين على المنافسة من خلال الحروب من أجل البقاء، وتعرضت نظرية مالتوس لانتقادات من علماء كثيرين، ومنها أن مقولة الزيادة «الديمغرافية» للسكان يزيد بمتوالية هندسية، بينما إنتاج الغذاء يزيد بمتوالية عددية، مما يؤدي إلى الحروب والصراعات بسبب قلة محصول الغذاء، وهذا ما لم يثبت عملياً، ففي الهند والصين والولايات المتحدة، مع زيادة السكان، لم يقل محصول الغذاء، وربما. كما يرى البعض. أن ما لتوس لم يتوقع تقدم وسائل الإنتاج العلمية الحديثة، ولذلك فإن قضية الاصطفاء الطبيعي، كما طرحها، برزت بها العديد من الثغرات الواقعية العملية، فيرى د/ محمد سعيد البوطي كتابه (كبرى اليقينيات الكونية): «إن عملية الاصطفاء ليست حركة آلية، سواء اعتبرناها اصطفاء صنيعيا أو طبيعيًا، بل هي وسيلة تستهدف غاية، والسعي نحو غاية ما يعتبر أعقد عمليات الفهم والإدراك. فكيف يمكن إسناد ذلك إلى (الطبيعة) التي لا مناص من تفسير عملها وآثارها، مهما تنوعت التعابير عنهما، بالآلية أو العشوائية المجردة، وانتخاب الأصلح لا بد أن يعتمد على قانون يميز الأصلح عمن دونه ويعلل ذلك ويوجهه، فعلى أي قانون تستند الطبيعة في انتخابها وما هو التعليل الذي هضمته الطبيعة لذلك ثم انطلقت متأثرة به؟».

ويضيف د/ البوطي في نقده لفكرة الانتخاب الطبيعي، أن هذه الرؤية الداروينية اختلاف طبائع هذا التطور، وعدم شموليته للجنس نفسه فيقول: «إذا كان مبدأ الاصطفاء الطبيعي هو مبعث التطور المستمر في الكائنات الحية، وكان هذا التطور يتجه دومًا شطر ما هو الأصلح- فلماذا لا نجد القوى العاقلة في كثير من الحيوانات أكثر تطورًا وارتقاء من غيرها ما دام هذا الارتقاء ذا فائدة لمجموعها؟..ولماذا لم تكتسب القردة العليا من القوى العاقلة بمقدار ما اكتسبه الإنسان مثلا؟».

ومن الذين انتقدوا النظرية في جانب الأصل الواحد البيولوجي، وكذلك فكرة الاصطفاء، البروفيسور «إلين راباود» مدير معهد علوم الحياة في باريس يقول: «لم تعد أفكار داروين تبدوا صحيحة؛ ذلك لأن لا وجود للانتخاب الطبيعي في صراع الحياة، بحيث يبقى الأقوياء ويزول الضعفاء، فمثلًا ضب الحدائق يستطيع الركض بسرعة؛ لأنه يملك أربع أرجل طويلة، ولكن هناك في الوقت نفسه أنواع أخرى من الضب له أرجل قصيرة حتى ليكاد يزحف على الأرض، وهو يجر نفسه بصعوبة، أما الثعبان الأعمى الذي هو نوع آخر من الزواحف، فليست له أرجل بالمرة، إن هذه الأنواع الثلاثة من الزواحف تملك البنية الجسدية نفسها حتى بالنسبة لأرجلها، وتتناول الغذاء نفسه، وتعيش في البيئة نفسها والظروف الحياتية نفسها، فلو كانت هذه الحيوانات متكيفة لبيئتها لوجب عدم مثل هذا الاختلاف بين أجهزتها». أيضاً العالم: «جين روستد» عضو الأكاديمية الفرنسية للعلوم، وعميد علماء البيولوجيا الفرنسية قال بعد أن اطلع على مجموعة أبحاث ومراجع لعلماء البيولوجيا البارزين: «إن نظرية التطور التقليدية بمعناها الحرفي قد غدت الآن شيئاً ماضياً، وأنه لا يجوز تفسير التطور بمثل هذه التعبيرات السطحية التافهة، كاصطفاء الطبيعة للجنس الأصلح لمجرد، أن علماء البيولوجيا قد أخفقوا حتى الوقت الحاضر، في إثبات ما إذا كان بالمستطاع تغيّر الأجناس،أو التحكم به، أو خلقه على طريق العملية نفسها»، قاله في هذا الصدد «أن الزرافة حيت أعطتها الطبيعة ارتفاع القامة، فقد أعطتها الأسبقية في البقاء على بقية أبناء فصيلتها، ففي استطاعتها الحصول على الغذاء من لباب الشجر، بينما ظلت الحيوانات الأخرى تقاسي الجوع، فهلك بعضها واندثر». ويضيف في نقده لقضية الاصطفاء الطبيعي التي قال بها داروين: «إذا كانت الزرافة ذات العنق الذي يبلغ طوله ثمانية أقدام هي إنتاج الاصطفاء الطبيعي، فكيف يكون الحال مع الخروف الذي لا يزيد طوله رقبته عن بضع بوصات، أليست الزرافة والنعجة بنات عم تماماً، بل تكادان تكونان أختين في المملكة الحيوانية، فقد تولد كلاهما من أصل واحد فكيف يمكن تفسير بقاء بنتي عم كل منهما، أصلح للبقاء من الأخرى، إحداهما بسبب طول عنقها والأخرى بسبب قصر ذلك العنق؟ أيضا المفكر والفيلسوف البوسني علي عزت بيجوفيتش في كتابه (الإسلام بين الشرق والغرب)، أوضح أن قضية التطور فسرت تفسيراً، لا يتناغم مع قضية خلق الإنسان في تميزه واختلافه الواضح مع الحيوان، فيقول نعم: «إن هذا الإنسان قد تطور، وهذا صحيح، ولكنه يصدق فقط بالنسبة لتاريخه البشري الخارجي، الإنسان كذلك مخلوق، وقد انصبَّ في وعيه ليس فقط أنه مختلف عن الحيوان، ولكن أيضًا أن معنى حياته لا يتحقق إلا بإنكار الحيوان التي بداخله، فإذا كان الإنسان هو ابن الطبيعة كما يقولون، فكيف تسنَّى له أن يبدأ في معارضة الطبيعة؟ وإذا تخيّلنا تطوّر ذكاء الإنسان إلى أعلى درجة، فإننا سنجد أن حاجاته ستزداد من ناحيتي الكمّ والنوع، ولن يتلاشى شيء منها، فقط ستكون طريقة إشباع هذه الحاجات أكثر ذكاءً وأفضل تنظيمًا».

ويقول إدوارد لوثركيسيل، أستاذ علم الأحياء في جامعة سان فرانسيسكو في نقد نظرية التطور وفق الاصطفاء الطبيعي عن طريق الصدفة أو الطفرة فيقول: «إنني واثق أن كلمة التطور قد أُسيءَ فهمها في كثير من الدوائر، حتى صار مجرد النطق بهَا يثير التعجب!..إنني أفهم ما يصفه هؤلاء الأصدقاء، بل أتفق معهم في أن التطور المقصود هنا هو التطور المادي أو الميكانيكي، الذي ينبغي أن نفرِّق بينه وبين التطور الخلقي أو الإبداعي كل التفرقة.. ولو أن جميع المشتغلين بالعلوم نظروا إلى ما تعطيهم العلوم من أدلة على وجود الخالق بالروح نفسها والأمانة والبعد عن التحيز الذي ينظرون به إلى نتائج بحوثهم، ولو أنهم حرَّروا عقولهم من سلطان التأثر بعواطفهم وانفعالاتهم فإنهم سوف يسلمون دون شك بوجود الله فدراسة العلوم بعقل متفتح سوف تقودنا دون شك إلى إدراك وجود السبب الأول، الذي هو الله».. لكن ماذا عن الفلسفة الداروينية الاجتماعية التي خرجت من رؤيتها البيولوجية إلى رؤية أخرى غريبة عنها ..

،، وللحديث بقية،،

أمريكا تنسحب باختيارها

ريتشارد هاس×

فَرَّ الرئيس الأفغاني أشرف غني من بلاده، بعد أن انهارت حكومته مع دخول مقاتلي طالبان إلى كابول. تعيد هذه الأحداث إلى الأذهان ذكريات سقوط سايجون المخزي في عام ١٩٧٥. ففي غضون بضعة أسابيع، تلاشى التواجد العسكري الأمريكي الذي دام عشرين عاما في أفغانستان. تُرى كيف انتهت الأمور إلى هذه الحال؟

تنقسم الحروب إلى فئتين. فهناك حروب الضرورة، بما في ذلك الحرب العالمية الثانية وحرب الخليج خلال الفترة ١٩٩٠-١٩٩١. هذه حروب تُستَخدَم فيها القوة العسكرية لأنها تُعتَبَر الطريقة الأفضل والوحيدة غالبًا لحماية مصالح وطنية حيوية.

هناك أيضا حروب الاختيار، مثل حرب فيتنام وحرب العراق في عام ٢٠٠٣، حيث يخوض بلد ما حربا على الرغم من أن المصالح المهددة أقل حيوية وحيث تتوفر أدوات غير عسكرية يمكن توظيفها.

الآن، يبدو أن هناك أيضًا انسحابات اختيار، عندما تسحب حكومة ما قوات كان بوسعها أن تتركها في مسرح العمليات. في هذه الحال، لا تسحب الحكومة القوات لأن مهمتها أُنجِزَت، أو لأن وجودها أصبح من المتعذر الإبقاء عليه، أو لأنها لَم تعد موضع ترحيب من جانب الحكومة المضيفة. لا ينطبق أي من هذه الشروط على الوضع الذي كانت فيه الولايات المتحدة في أفغانستان عندما تولت إدارة الرئيس جو بايدن الأمر. كان الانسحاب اختيارا، وكما تكون الحال غالبا مع حروب الاختيار، تَعدُ النتائج بأن تكون مأساوية.

ذهَبت القوات الأمريكية إلى أفغانستان لأول مرة قبل عشرين عامًا للقتال إلى جانب القبائل الأفغانية الساعية إلى الإطاحة بحكومة طالبان التي كانت تؤوي تنظيم القاعدة، الجماعة الإرهابية المسؤولة عن هجمات الحادي عشر من سبتمبر التي أودت بحياة ما يقرب من ٣٠٠٠ إنسان في الولايات المتحدة. وسرعان ما أصبحت طالبان جماعة فارة، على الرغم من فرار العديد من قادتها إلى باكستان، حيث أعادوا بمرور الوقت تشكيل صفوفهم واستأنفوا القتال ضد الحكومة الأفغانية.

على مر السنين، ازداد عدد القوات - في مرحلة ما أثناء رئاسة باراك أوباما إلى أكثر من ١١٠ آلاف جندي - مع توسع طموحات الولايات المتحدة في أفغانستان. وكانت التكلفة هائلة: ما يقدر بنحو تريليوني دولار، وحياة حوالي ٢٥٠٠ أمريكي، وحياة أكثر من ١١٠٠ من شركاء الولايات المتحدة في التحالف، فضلًا عن خسائر في أرواح الجنود الأفغان بلغت سبعين ألفا، وما يقرب من خمسين ألف قتيل بين المدنيين.

وكانت النتائج متواضعة رغم ذلك: ففي حين سيطرت حكومة أفغانية منتخبة على المدن الكبرى (وهو حدث فريد من نوعه في تاريخ البلاد)، فقد ظلت قبضتها على السلطة ضعيفة، واستعادت حركة طالبان السيطرة على العديد من البلدان والقرى الأصغر حجما.

كان التدخل الأمريكي في أفغانستان حالة كلاسيكية من التوسع المفرط، حرب ضرورة محدودة بدأت في عام ٢٠٠١ لتتحول على مر السنين إلى حرب اختيار باهظة التكلفة. لكن بحلول الوقت الذي تولى فيه بايدن الرئاسة، أصبح التوسع المفرط شيئا من الماضي. فقد انخفضت أعداد القوات إلى نحو ٣٠٠٠ جندي، وكان دور هذه القوات المتبقية مقتصرًا إلى حد كبير على تدريب، وإرشاد، ودعم القوات الأفغانية. لم يقع أي قتيل أمريكي في عملية قتالية في أفغانستان منذ فبراير ٢٠٢٠. وكان الوجود الأمريكي المتواضع مرساة لنحو ٨٥٠٠ جندي من البلدان الحليفة وسندا عسكريا ونفسيا للحكومة الأفغانية.

في الولايات المتحدة، تلاشت قضية أفغانستان من الوعي العام. لم يدل الأمريكيون بأصواتهم في الانتخابات الرئاسية عام ٢٠٢٠ وفي أذهانهم الشأن الأفغاني، ولم ينظموا المسيرات في الشوارع احتجاجا على سياسة الولايات المتحدة في أفغانستان.

فبعد مرور عشرين عاما، بلغت الولايات المتحدة مستوى من المشاركة المحدودة يتناسب مع المخاطر. وما كان وجودها ليفضي إلى نصر عسكري أو سلام، لكنه كان ليحول دون انهيار الحكومة التي كانت، على الرغم من أوجه القصور التي تعيبها، أفضل كثيرا من البديل الذي يستولي على السلطة الآن. في بعض الأحيان قد لا يكون المهم في السياسة الخارجية ما يمكنك إنجازه بل ما يمكنك تجنبه. وكانت أفغانستان حالة من هذا القبيل.

لكن هذه لم تكن السياسة التي انتهجتها الولايات المتحدة. كان بايدن يعمل وفقا لنص ورثه من إدارة دونالد ترامب، التي وقعت في فبراير اتفاقية مع طالبان (واستبعدت حكومة أفغانستان في هذه العملية) حددت شهر مايو ٢٠٢١ موعدًا نهائيًا لانسحاب القوات الأمريكية المقاتلة. لم يُلزم الاتفاق حركة طالبان بنزع السلاح أو التعهد بوقف إطلاق النار، بل الموافقة فقط على عدم استضافة جماعات إرهابية على الأراضي الأفغانية.

لم تكن اتفاقية سلام، بل كانت أشبه بورقة توت رقيقة لتغطية عورة الانسحاب الأمريكي. احترمت إدارة بايدن هذه الاتفاقية المعيبة إلى حد بعيد في جوانبها كافة عدا واحد: فقد جرى تمديد الموعد النهائي لانسحاب القوات العسكرية الأمريكية بما يزيد قليلا على ثلاثة أشهر.

رَفَضَ بايدن أي وثيقة من شأنها أن تربط انسحاب القوات الأميركية بالظروف على الأرض أو أي إجراءات إضافية من جانب طالبان. بدلا من ذلك، وخوفا من سيناريو حيث تتدهور الظروف وتوجد الضغوط التي قد تحمل الولايات المتحدة على اتخاذ الخطوة التي تفتقر إلى أي شعبية سياسية والمتمثلة في إعادة نشر القوات، قرر بايدن ببساطة سحب كل القوات الأمريكية.

كما كان متوقعا على نطاق واسع، تحول الزخم بشكل كبير باتجاه طالبان وبعيدا عن الحكومة المحبطة بعد رحيل القوات العسكرية الأمريكية المعلن (والفعلي الآن). ومع سيطرة طالبان على كامل أنحاء أفغانستان، بات من شبه المؤكد أننا سنشهد ممارسات انتقامية واسعة النطاق، فضلا عن قمع النساء والفتيات بكل خشونة وقسوة، وتدفقات هائلة من اللاجئين. وسوف يكون منع الجماعات الإرهابية من العودة إلى أفغانستان أشد صعوبة دون تواجد داخل أفغانستان. بمرور الوقت، قد ينشأ خطر إضافي يتمثل في سعي طالبان إلى بسط نفوذها على قسم كبير من باكستان. إذا حدث ذلك سيكون من الصعب عدم الانتباه إلى المفارقة، إذ كان توفير باكستان الملاذ لطالبان لسنوات عديدة هو الذي سمح لها بشن حرب.

الآن، في نسخة حديثة من فرانكنشتاين، بات من الممكن أن تتحول أفغانستان إلى ملاذ لنقل الحرب إلى باكستان - وهو سيناريو كابوسي محتمل، نظرًا لهشاشة باكستان، وعدد سكانها الكبير، وترسانتها النووية، وتاريخ من الحرب مع الهند.

الواقع أن الانسحاب الأمريكي المتسرع الرديء التخطيط قد لا يوفر حتى الوقت الكافي لإجلاء الأفغان المعرضين للخطر الآن الذين عملوا مع الحكومتين الأمريكية والأفغانية. وإلى جانب العواقب المحلية، ستعمل الآثار المروعة الناجمة عن إخفاق أميركا استراتيجيا وأخلاقيا على تعزيز التساؤلات حول مصداقية الولايات المتحدة بين الأصدقاء والأعداء على نطاق واسع وممتد. سُئل بايدن مؤخرا ما إذا كان يشعر بأي ندم على قراره بسحب كلَ القوات الأمريكية من أفغانستان، فأجاب بأنه لا يشعر بأي ندم. الحق أن الندم هنا واجب.

××رئيس مجلس العلاقات الخارجية، شغل سابقًا منصب مدير تخطيط السياسات في وزارة الخارجية الأمريكية (٢٠٠١-٢٠٠٣)، وكان المبعوث الخاص للرئيس جورج دبليو بوش إلى أيرلندا الشمالية ومنسق مستقبل أفغانستان.

×× خدمة بروجيكت سنديكيت

متغير جديد وخطير من الشعبوية

مايكل بيرلي×

> إن معظم التهديدات «الجيوسياسية»، الحقيقية منها أو المؤكدة، التي تتصدر عناوين الصحف في الغرب في الوقت الحاضر هي تهديدات خارجية - صادرة من الصين وروسيا وما إلى ذلك، لكن البعض الآخر يقع داخل ديمقراطيات العالم، من بينها اعتناق الحزب الجمهوري الأمريكي للاستبداد الترامبي، الذي يقوض ديمقراطية البلاد، واحتمال ظهور أشكال جديدة غير متوقعة من الشعبوية في جميع أنحاء العالم.

قد ينطوي أحد الأشكال الجديدة من الشعبوية على العداء تجاه كل من السياسات الخضراء المكلفة والتطعيم ضد (كوفيد-١٩) وسيكون مدفوعًا بمجموعة من المخاوف الحقيقية بشأن قضايا الجيب وأنواع الجنون التآمري الذي يزدهر على الإنترنت.

من المرجح بشكل خاص أن تزدهر الشعبوية المناهضة للبيئة في الاقتصادات الأكثر اعتمادًا على الوقود الأحفوري في وسط وشرق أوروبا، استجابةً لاستراتيجية الاتحاد الأوروبي الجديدة لخفض غازات الاحتباس الحراري بنسبة ٥٥٪ بحلول عام ٢٠٣٠.

في الواقع، يبدو أن الخطة المسماة «مناسب لـ٥٥» تدعو إلى إعادة النظر في هذه الاقتصادات بالجملة، لنأخذ بولندا على سبيل المثال، التي تولد ٧٠٪ من طاقتها من الفحم وتتلقى إمدادات إضافية عبر خط أنابيب غاز من روسيا، يتوافر الفحم بكثرة في جنوب بولندا، حيث يتم استخدامه لتزويد محطات الطاقة العملاقة بالوقود التي تزود الصناعة بالكهرباء الرخيصة، إذا كان لها أن تفي بأهداف انبعاثات الاتحاد الأوروبي، فسوف يتعين على بولندا إزالة الكربون على نطاق أوسع وبسرعة أكبر من أي شخص آخر، حددت الحكومة مؤخرًا هدفًا طموحًا يتمثل في خفض نسبة الفحم في مزيج الطاقة في البلاد من ٧٠٪ إلى ١١ ٪ بحلول عام ٢٠٤٠م، ولكن هذا سيكون له تداعيات هائلة على التعدين، الذي يوظف حوالي ١٠٠٠٠٠ عامل منتسب إلى نقابات كبيرة وذات نفوذ سياسي، علاوة على ذلك، مع قلة الرياح أو أشعة الشمس في الشتاء، فإن بولندا غير مناسبة لنشر الطاقة المتجددة، وبدلاً من ذلك، وضعت أنظارها على «حلول» مثل الطاقة النووية وخط أنابيب غاز «البلطيق» - الذي تدعمه المفوضية الأوروبية بمبلغ ٢١٥ مليون يورو (٢٥١ مليون دولار)- لاستيراد الغاز من النرويج عبر الدنمارك.

لكن أيا من هذه الخيارات لم يسر على ما يرام في ألمانيا. إذا كانت جهود بولندا للتوافق مع سياسة الاتحاد الأوروبي تضعها في خلاف مع جيرانها الرئيسيين وشركائها التجاريين، فسيسخط عليها إذا فعلت ذلك أو لم تفعل ذلك، هذه تهيئة الظروف لشعبوية مزدهرة مناهضة للخضرة.

ومع ذلك، فإن هذا التهديد الشعبوي لا يقتصر على أوروبا الوسطى والشرقية، يمكن أن تنتشر معارضة العمل المناخي بالسهولة نفسها إلى الديمقراطيات الأكثر رسوخًا في أوروبا إذا أصبحت العناصر باهظة الثمن مثل مضخات الحرارة بمصدر الهواء والعدادات الذكية زائدة عن الحاجة من الناحية التكنولوجية، أو إذا تم إجبار المركبات المزودة بمحركات الاحتراق الداخلي على الخروج من الطريق بأمر حكومي.

في الواقع، كانت فرنسا لفترة وجيزة مركزًا لردود فعل معادية للأخضر في أوروبا، مع احتجاجات السترات الصفراء التي بدأت في عام ٢٠١٨م، وفي النهاية أجبر المواطنون الغاضبون الذين يعتمدون على السيارات للتنقل في مناطق بلادهم الرئيس إيمانويل ماكرون على إلغاء الضريبة الجديدة على وقود الديزل، كان لديهم وجهة نظر سليمة، مع الأخذ بعين الاعتبار أن البنية الأساسية للسيارات الكهربائية الأكثر تكلفة لا توجد ببساطة في فرنسا (أو في أي مكان آخر) في الآونة الأخيرة، يبدو أن نسبة كبيرة من هذه المجموعة قد انضمت إلى المناهضين المتطرفين (العديد منهم في أقصى اليمين) الذين تبنوا أوضاعًا تحررية مختلفة تم نشرها على الإنترنت.

قد يكون لهذا التقاء المظالم قوة دفع، خاصة وأن الحركات الشعبوية التقليدية بدأت تتعرض للطعن، لا سيما في المجر وبولندا وسلوفينيا وأماكن أخرى. لقد سئم الناس من الاستبداد والفساد والانقسام خلال الوباء -وهي أزمة أسيء التعامل معها بشكل صارخ من قبل الحكومات الشعبوية، على وجه الخصوص، أمثال رئيس الوزراء المجري فيكتور أوربان هم النخبة، وليسوا بعض المعارضة المناهضة للنظام، معارضة التطعيم قديمة قدم التطعيم نفسه، كانت مدينة ليستر الإنجليزية معقلًا لها.

في عام ١٨٨٥، حضر ١٠٠٠٠٠ شخص هناك مسيرة مناهضة للتلقيح، كاملة مع نعش طفل ودمية لإدوارد جينر، رائد التطعيم ضد الجدري، غالبًا ما كانت هذه الحركات مبنية على اندماج المسيحية الأصولية والشك في السلطات التي تنتحلها الدولة الحديثة، مما جعل التطعيم إلزاميًا للأطفال الرضع أو الأطفال الذين يدخلون المدرسة، المساهمة الفريدة الوحيدة لعصرنا الحالي هي دور وسائل التواصل الاجتماعي في تضخيم آراء الأطباء والعلماء، كما حدث بعد أن نشرت مجلة ذي لانسيت (ثم تراجعت) ادعاءات أندرو ويكفيلد الكاذبة بأن هناك صلة بين الحصبة والنكاف، ولقاح الحصبة الألمانية والتوحد.

في الوقت الحاضر، يكشف أي بحث تقوم به عبر الإنترنت عن اللقاحات عن عدد غير متناسب من مواقع مكافحة التطعيم، بالإضافة إلى مزاعم أن منع الشباب غير الملقحين من النوادي الليلية يشبه إرسال اليهود إلى أوشفيتز، ظهرت نسخ من هذا القياس منذ فترة طويلة في صحيفة الديلي تلغراف البريطانية، بفضل المعلقين التحرريين العقائديين، الذين اتحدوا مع أمثال فراتيللي دي إيطاليا (إخوان إيطاليا) الحركة الفاشية الإيطالية المحلية، أي عدو للاتحاد الأوروبي هو أفضل صديق لهم بشكل افتراضي.

على الرغم من أن الغالبية العظمى من الإيطاليين تدعم مبادرة الحكومة الخضراء، فإن زعيم فراتيلي، جيورجيا ميلوني، لا يقول ذلك بصوت عال، في موطن لويس باستور، يمارس هؤلاء المقاتلون بشكل خاص قواعد التَّطعيمات الحكومية، والتي تستثني غير الملقحين من الحفلات الموسيقية ودور السينما والمتاحف وأحواض السباحة والمسارح والمطاعم التي يتجمع فيها ٥٠ شخصًا أو أكثر.

قد تنشأ المزيد من المشاكل إذا تم منع الممرضات من العمل حتى يتلقين جرعتين (٥٠-٥٨٪ فقط تم تطعيمهن)؛ أو إذا أثار عمال السكك الحديدية اعتراضات بشأن الاضطرار إلى إنفاذ قواعد جواز سفر اللقاح على القطارات المحلية وقطارات الركاب. لا ينبغي أن تنطوي أي وظيفة على خطر التعرض لضربات في الرأس أو لكمات في الوجه، ربما كان لا مفر من أن يمسك اليمين الشعبوي الطفيلي بهذه القضايا، على الرغم من أن مارين لوبان من حزب التجمع الوطني اليميني المتطرف أخذت مسافة من المشكلة، إلا أن ساعدها الأيمن، فلوريان فيليبوت، كان صريحًا للغاية في أكبر التجمعات العديدة ضد اللقاحات في يوليو، يتزايد حجمها كل شهر، حيث سيحضر ٢٠٠٠٠٠ أول اجتماع في أغسطس، تزدهر هذه «الحركة» بين المتعلمين وشبه المتعلمين في البلدات الصغيرة وفي مدن مثل مرسيليا، حيث يساهم أيضًا في صفوفها الأشخاص العنيفون والمجتمعات المهاجرة الدينية، ومع ذلك، يجدر التأكيد على أن ٦٢٪ من الأغلبية الصامتة في فرنسا يدعمون جوازات سفر اللقاح، و٧٠٪ يريدون تلقيح جميع العاملين في المستشفيات ودور الرعاية بشكل كامل، ربما هذا هو سبب تمسك ماكرون بأسلحته: إنه يأمل أن تسود العقلانية وأن أي زيادة في النشاط الاقتصادي ستفيد حملته في عام ٢٠٢٢م، دعونا نأمل أن يكون على حق.

ومع ذلك، يمكن للمرء أن يرى الخطوط العريضة للاندماج السياسي الناشئ بين قضايا اللاعقلانية وقضايا الجيب، مع توحيد معارضي التطعيمات والمناهضين للخضر، قد يسعى أي عدد من الديماغوجيين الشعبويين الضالين إلى قيادة مثل هذه الحركة، وهذا يؤكد أهمية مبادرات الأمم المتحدة، التي جمع فيها العلماء للتعريف بأهمية اللقاحات، لا سيما على منصات وسائل التواصل الاجتماعي.

×× زميل أقدم في LSE Ideas، ومؤلف كتاب الشعبوية: قبل وبعد الوباء(هيرست ٢٠٢١)

×× خدمة بروجيكت سنديكيت

مجلس الشؤون الادارية للقضاء
المحكمة الابتدائية بصلالة
أمانة سر المحكمة

إعلان حكم

تعلن أمانة سر المحكمة الابتدائية بصلالة أنه صدر حكم بتاريخ ٢٠٢١/٦/٢١م في الدعوى الجزائية رقم ٢٠٢١/٥١٠٠/٥٠٠م المقامة من / حسين محمد موسى الموسى ضد المدعى عليه/ حسن بخيت مسعود تبوك ، حيث حكمت المحكمة بالآتي : (مدنيا) (إلزامه بأن يؤدي للمدعي بالحق المدني حسين محمد موسى الموسى قيمة الشيك وقدرها (٢٢٣٣٨) اثنان وعشرون الفا وثلاثمائة وثمانية وثلاثون ريالا عمانيا).
ولما كان المحكوم ضده لم يحضر جلسة النطق بالحكم وتعذر اعلانه بالطرق العادية، يعتبر هذا النشر إعلانا له بالحكم عملا بنص المادتين (١١، ٢٠٤) من قانون الاجراءات المدنية والتجارية الصادر بالمرسوم السلطاني رقم ٢٠٠٢/٢٩ وتعديلاته.

أمانة سر المحكمة

مجلس الشؤون الادارية للقضاء
المحكمة الإبتدائية بالمصنعة
أمانة سر المحكمة

إعلان قضائي بطلب التنفيذ

الحكم رقم:	الدائرة	ملف التنفيذ :
(٢٠٢٠/١٣٠٩/٢١)	(تنفيذ تجاري)	(٢٠٢١/٩١٠٣/١٠٤)

الحق المطالب به (حكمت المحكمة بإثبات ما تصالح عليه اطراف الصلح وجعلت محتواه في قوة السند التنفيذي والزام المدعى عليه الثاني بالمصاريف).

أسماء الاطراف	الصفة	الرقم المدني
افاق المدينة الذهبية	طالب التنفيذ	
مصطفى ابوبكر ابوبكر	منفذ ضده	٦٠٨٧٨٤٦٢
سالم بن عبدالله بن صالح الشكيلي	منفذ ضده	١٣٠٤٢

ونظرا لتعذر اعلان المنفذ ضده الثاني سالم بن عبدالله بن صالح الشكيلي بالطرق العادية ، عليه يعتبر هذا النشر اعلانا له متضمنا تكليفه بالوفاء بما هو مطلوب منه أعلاه خلال سبعة أيام من تاريخ هذا النشر عملا بنص المادتين (١١) و(٣٥٦) من قانون الاجراءات المدنية والتجارية.

أمانة سر المحكمة

مجلس الشؤون الادارية للقضاء
المحكمة الابتدائية بالسيب
أمانة سر المحكمة

إعلان قضائي بطلب التنفيذ

بناء على

الحكم رقم	الدائرة	ملف التنفيذ (٢٠٢٠/٩١٠٢/٢٣٤٧)
(٢٠٢٠/٥٧٠١/٢٦)	(تنفيذ مدني)	

الحق المطالب به (حكمت المحكمة بقبول المعارضة شكلا ، وفي الموضوع بإدانة سعيد بن سعيد بن سعيد الجنيبي بجنحة اعطاء شيكات دون رصيد المنصوص عليها في المادة ٣٥٦/أ من قانون الجزاء وقضت بمعاقبته بالسجن شهرين وبغرامة مائة ريال عماني ومدنيا بإلزامه بأن يؤدي الى المؤسسة المدعية بالحق المدني مبلغا قدره ٢٢٥١٣ ر.ع وأمرت بوقف العقوبة المقيدة للحرية في حال السداد أو التسوية خلال شهرين ونصف من تاريخ صدور الحكم وإمهاله الى حين انقضاء الاجل المذكور والزمته بالمصروفات القضائية كما امرت بتحديد كفالة شخصية معتبرة بالاضافة الى مالية مقدارها ٣٠٠ ر.ع في حال الاستئناف لغرض وقف العقوبة مؤقتا .

اسماء الاطراف	الصفة	الرقم المدني
عبدالله بن سعيد بن سعيد الجنيبي	كفيل غارم	٣٠٢٩٦١٦
صندوق تنمية المؤسسات الصغيرة والمتوسطة	طالب التنفيذ	

ونظرا لتعذر إعلان الكفيل الغارم بالطرق العادية يعتبر هذا النشر اعلانا له متضمنا تكليفه بالوفاء بما هو مطلوب منه أعلاه خلال سبعة أيام من تاريخ هذا النشر، عملا بالمادتين (١١) و(٣٥٦) من قانون الإجراءات المدنية والتجارية .

أمانة سر المحكمة

مجلس الشؤون الادارية للقضاء
المحكمة الابتدائية بمسقط
أمانة سر المحكمة

إعلان طلب التنفيذ

تعلن أمانة سر المحكمة أن /تعمير للاستثمار ش.م.م تقدمت بطلب التنفيذ رقم ٢٠٢٠/٩١٠٥/٤٤٣١م لتنفيذ الحكم الصادر في الدعوى التجارية - ايجارات رقم ٢٠١٩/٢٥٠٥/٣٤٠م بإلزام المنفذ ضدها /الجودة الوطنية المتميزة بالتسوية المعتمدة بإثبات واعتماد التسوية المقدمة من الطرفين وجعلها في قوة السند التنفيذي والزام المستأنف ضدها بالمصاريف وتنص التسوية على ١- تقر المنفذ ضدها بأنها تدين بمبلغ أجرة قدره ٧٨٤٧٠ ر.ع ثمانية وسبعون الفا واربعمائة وسبعون ريالا عمانيا عن الاجرة المتأخرة حتى تاريخ الاخلاء الفعلي الحاصل في ٢٠١٩/١٠/٣١م وكذلك مبلغ قدره ٥٨٨٦ ر.ع خمسة الاف وثمانمائة وستة وثمانون ريال عمانيا قيمة استهلاك الكهرباء والماء طول مدة شغلها للعقار ٢- تلتزم المنفذ ضدها بسداد المبلغ المتأخر في ذمتها إجمالي مبلغ قدره ٨٤٣٥٦ ر.ع اربعة وثمانون الفا وثلاثمائة وستة وخمسون ريالا عمانيا على اقساط شهرية مقدار كل قسط مبلغ قدره ١٥٠٠ ر.ع الف وخمسمائة ريال عماني ، يبدأ السداد من تاريخ ٢٠١٩/١١/١٥م حتى نهاية المطالبة ويتم سدادها لدى طالبة التنفيذ وفي حالة تخلف المنفذ ضدها عن سداد قسط تلتزم بسداد المبالغ المتبقية كاملة دفعة واحدة ٣- تلتزم المنفذ ضدها بسداد رسوم التقاضي عن درجة الاستئناف مبلغ قدره ١٨٢٠ ر.ع الف وثمانمائة وعشرون ريالا عمانيا .
ونظرا لتعذر اعلان المنفذ ضدها بالطرق العادية، يعتبر هذا النشر اعلانا لها متضمنا تكليفها بالوفاء بما هو مطلوب منها خلال سبعة أيام من تاريخ هذا النشر، عملا بالمادة (١١) من قانون الاجراءات المدنية والتجارية الصادر بالمرسوم السلطاني رقم ٢٠٠٢/٢٩م وتعديلاته .

أمانة سر المحكمة

مجلس الشؤون الادارية للقضاء
المحكمة الابتدائية بمسقط
أمانة سر المحكمة

إعلان طلب التنفيذ

تعلن أمانة سر المحكمة أن /تعمير للاستثمار ش.م.م تقدمت بطلب التنفيذ رقم ٢٠٢١/٩١٠٥/٢١٧٧م لتنفيذ الحكم الصادر في الدعوى الجزائية رقم ٢٠٢٠/٥١٠٠/٧٧٧م لالزام المنفذ ضده /حبيب الله حميد بشير- ايراني الجنسية - بأن يؤدي لطالبة التنفيذ مبلغا قدره ٦٣٠٠ ر.ع ستة الاف وثلاثمائة ريال عماني عن قيمة الشيكات المرتجعة .
ونظرا لتعذر اعلان المنفذ ضده بالطرق العادية، يعتبر هذا النشر اعلانا له متضمنا تكليفه بالوفاء بما هو مطلوب منه خلال سبعة أيام من تاريخ هذا النشر، عملا بالمادة (١١) من قانون الاجراءات المدنية والتجارية الصادر بالمرسوم السلطاني رقم ٢٠٠٢/٢٩م وتعديلاته .

أمانة سر المحكمة

مجلس الشؤون الادارية للقضاء
المحكمة الابتدائية بمسقط
أمانة سر المحكمة

إعلان قضائي بطلب التنفيذ

بناء على

الحكم رقم	الدائرة	ملف التنفيذ (٢٠٢١/٩١٠٤/٢٧٨)
(٢٠١٩/١٤٠٤/٦٦٧)	(تنفيذ عمالي)	

الحق المطالب به (حكمت المحكمة اولا: في الدعوى الاصلية بقبولها شكلا ، وفي الموضوع بالزام المدعى عليها بأن تؤدي للمدعي مبلغ (٤٦٧٥ ر.ع) اربعة الاف وستمائة وخمسة وسبعين ريالا عن فصله تعسفيا ومبلغ ٨٥٠ ر.ع ثمانمائة وخمسين ريالا رواتب متأخرة ومبلغ ٤٩٥ ر.ع و٨٣٣ بيسة اربعمائة وخمسة وتسعين ريالا وثمانمائة وثلاث وثلاثين بيسة بدل اجازة سنوية والمصاريف ، ورفضت ماعدا ذلك من طلبات . ثانيا : بإحالة الشاهدين بينو كاملان ب م ٧٥٩٦٦٨١٩ ونيلامباران موهانا بابو - ب م ٨٣١٠٠١٨٧ للادعاء العام للتحقيق معهما بجرم شهادة الزور حسب ما هو وارد في اسباب الحكم أعلاه والتصرف . ثالثا : في الدعوى الفرعية بقبولها شكلا وفي الموضوع بإلزام المدعى عليها فرعيا بأن تدفع للمدعي مبلغا قدره ١٢٠ ر.ع مائة وعشرون ريالا ورفضت المحكمة مازاد على ذلك ، والزمت المدعى عليها بالمصاريف واعفتها من الرسوم .

اسماء الاطراف	الصفة	الرقم المدني
أحمد بن خلفان بن سعيد الحسني	طالب التنفيذ	٧٠٤٨٠٧٨
العاصمة للخدمات الفنية والمشاريع	منفذ ضدها	١٦٣٩٧٥٧

ونظرا لتعذر إعلان المنفذ ضدها بالطرق العادية يعتبر هذا النشر اعلانا لها متضمنا تكليفها بالوفاء بما هو مطلوب منها أعلاه خلال سبعة أيام من تاريخ هذا النشر، عملا بالمادتين (١١) و(٣٥٦) من قانون الإجراءات المدنية والتجارية .

أمانة سر المحكمة

مجلس الشؤون الادارية للقضاء
المحكمة الابتدائية بصلالة
أمانة سر المحكمة

إعلان قضائي

تعلن أمانة سر المحكمة أن المدعية المؤسسة التجارية العمانية قد اقامت امامها الدعوى التجارية رقم ٢٠٢١/١٣٠٤/٥٤٥م ضد المدعى عليه محمد بن علي بن عبدالعزيز الحضري طلبت في دعواها الآتي :
اولا: إلزام المدعى عليه بأن يؤدي للمدعية مبلغا قدره ٥,٣٦٠ ر.ع خمسة الاف وثلاثمائة وستون ريالا عمانيا .
ثانيا : الزام المدعى عليه بدفع رسوم ومصاريف الدعوى .
حيث تعذر إعلان المدعى عليه بالطرق العادية فيعتبر هذا النشر اعلانا له بالدعوى وتحديد جلسة يوم الخميس الموافق ٢٠٢١/٩/٩م موعدا لسماعها في تمام الساعة التاسعة بمقر المحكمة الكائن بصلالة مجمع المحاكم) عملاً بنص المادة (١١) من قانون الاجراءات المدنية والتجارية الصادر بالمرسوم السلطاني رقم ٢٠٠٢/٢٩ م وتعديلاته .

أمانة سر المحكمة

مجلس الشؤون الادارية للقضاء
المحكمة الابتدائية بصلالة
أمانة سر المحكمة

إعلان قضائي

تعلن أمانة سر المحكمة أن المدعية المؤسسة التجارية العمانية قد اقامت امامها الدعوى التجارية رقم ٢٠٢١/١٣٠٤/٥٤٣م ضد المدعى عليه الأول محمد بن ناجي بن احمد العنسي والمدعى عليها الثانية اسماء بنت ناجي بن أحمد العنسية طلبت في دعواها الآتي :
اولا: إلزام المدعى عليهما بالتضامن والانفراد بأن يؤديا للمدعية مبلغا قدره ١١,٤٦٩ ر.ع احد عشر الفا واربعمائة وتسعة وستون ريالا عمانيا .
ثانيا : الزام المدعى عليهما بدفع رسوم ومصاريف الدعوى .
حيث تعذر إعلان المدعى عليهما بالطرق العادية فيعتبر هذا النشر اعلانا لهما بالدعوى وتحديد جلسة يوم الخميس الموافق ٢٠٢١/٩/٩م موعدا لسماعها في تمام الساعة التاسعة بمقر المحكمة الكائن بصلالة مجمع المحاكم) عملاً بنص المادة (١١) من قانون الاجراءات المدنية والتجارية الصادر بالمرسوم السلطاني رقم ٢٠٠٢/٢٩ م وتعديلاته .

أمانة سر المحكمة

مجلس الشؤون الادارية للقضاء
المحكمة الابتدائية بصلالة
أمانة سر المحكمة

إعلان قضائي

تعلن أمانة سر المحكمة أن المدعية المؤسسة التجارية العمانية قد اقامت امامها الدعوى التجارية رقم ٢٠٢١/١٣٠٤/٥٨١م ضد المدعى عليه الاول مسعود بن علي بن نصيب بيت سعيد والمدعى عليه الثاني نائف بن مسعود بن علي بيت سعيد طلبت في دعواها الآتي :
اولا: إلزام المدعى عليهما بالتضامن والانفراد بأن يؤديا للمدعية مبلغا قدره ٧,٣١٢ ر.ع سبعة الاف وثلاثمائة واثنا عشر ريالا عمانيا .
ثانيا : الزام المدعى عليهما بدفع رسوم ومصاريف الدعوى .
حيث تعذر إعلان المدعى عليهما بالطرق العادية فيعتبر هذا النشر اعلانا لهما بالدعوى وتحديد جلسة يوم الخميس الموافق ٢٠٢١/٩/١٦م موعدا لسماعها في تمام الساعة التاسعة بمقر المحكمة الكائن بصلالة مجمع المحاكم) عملاً بنص المادة (١١) من قانون الاجراءات المدنية والتجارية الصادر بالمرسوم السلطاني رقم ٢٠٠٢/٢٩ م وتعديلاته .

أمانة سر المحكمة

مجلس الشؤون الادارية للقضاء
المحكمة الابتدائية بصلالة
أمانة سر المحكمة

إعلان قضائي

تعلن أمانة سر المحكمة أن المدعية المؤسسة التجارية العمانية قد اقامت امامها الدعوى التجارية رقم ٢٠٢١/١٣٠٤/٥٣٩م ضد المدعى عليه علي بن محمد بن عبدالله هبيس وطلبت في دعواها الآتي :
اولا: إلزام المدعى عليه بأن يؤدي للمدعية مبلغا قدره ٣,٥٠١ ر.ع ثلاثة الاف وخمسمائة وريال عماني واحد.
ثانيا : الزام المدعى عليه بدفع رسوم ومصاريف الدعوى .
حيث تعذر إعلان المدعى عليه بالطرق العادية فيعتبر هذا النشر اعلانا له بالدعوى وتحديد جلسة يوم الخميس الموافق ٢٠٢١/٩/٩م موعدا لسماعها في تمام الساعة التاسعة بمقر المحكمة الكائن بصلالة مجمع المحاكم) عملاً بنص المادة (١١) من قانون الاجراءات المدنية والتجارية الصادر بالمرسوم السلطاني رقم ٢٠٠٢/٢٩ م وتعديلاته .

أمانة سر المحكمة

مجلس الشؤون الادارية للقضاء
المحكمة الابتدائية بصلالة
أمانة سر المحكمة

إعلان قضائي

تعلن أمانة سر المحكمة أن المدعية المؤسسة التجارية العمانية قد اقامت امامها الدعوى التجارية رقم ٢٠٢١/١٣٠٤/٦٠٤م ضد المدعى عليه أحمد بن علوي بن سليمان باعمر طلبت في دعواها الآتي :
اولا: إلزام المدعى عليه بأن يؤدي للمدعية مبلغا قدره ٨,٧٧٧ ر.ع ثمانية الاف وسبعمائة وسبعة وسبعون ريالا عمانيا.
ثانيا : الزام المدعى عليه بدفع رسوم ومصاريف الدعوى .
حيث تعذر إعلان المدعى عليه بالطرق العادية فيعتبر هذا النشر اعلانا له بالدعوى وتحديد جلسة يوم الاربعاء الموافق ٢٠٢١/٩/١م موعدا لسماعها في تمام الساعة التاسعة بمقر المحكمة الكائن بصلالة مجمع المحاكم) عملاً بنص المادة (١١) من قانون الاجراءات المدنية والتجارية الصادر بالمرسوم السلطاني رقم ٢٠٠٢/٢٩ م وتعديلاته .

أمانة سر المحكمة

مجلس الشؤون الادارية للقضاء
المحكمة الابتدائية بصلالة
أمانة سر المحكمة

إعلان قضائي

تعلن أمانة سر المحكمة أن المدعية المؤسسة التجارية العمانية قد اقامت امامها الدعوى التجارية رقم ٢٠٢١/١٣٠٤/٥٢٤م ضد المدعى عليه عيسى بن علي بن سالم زعنبوت طلبت في دعواها الآتي :
اولا: إلزام المدعى عليه بأن يؤدي للمدعية مبلغا قدره ٢,١٨٠ ر.ع الفان ومائة وثمانون ريالا .
ثانيا : الزام المدعى عليه بدفع رسوم ومصاريف الدعوى .
وحيث تعذر إعلان المدعى عليه بالطرق العادية فيعتبر هذا النشر اعلانا له بالدعوى وتحديد جلسة يوم الاربعاء الموافق ٢٠٢١/٩/١م موعدا لسماعها في تمام الساعة التاسعة بمقر المحكمة الكائن بصلالة مجمع المحاكم) عملاً بنص المادة (١١) من قانون الاجراءات المدنية والتجارية الصادر بالمرسوم السلطاني رقم ٢٠٠٢/٢٩ م وتعديلاته .

أمانة سر المحكمة

مجلس الشؤون الادارية للقضاء
المحكمة الابتدائية بصلالة
أمانة سر المحكمة

إعلان قضائي

تعلن أمانة سر المحكمة أن المدعية المؤسسة التجارية العمانية قد اقامت امامها الدعوى التجارية رقم ٢٠٢١/١٣٠٤/٥٨٠م ضد المدعى عليه مانع بن علي بن مسلم بيت سعيد طلبت في دعواها الآتي :
اولا: إلزام المدعى عليه بأن يؤدي للمدعية مبلغا قدره ٢,٨٣٤ ر.ع الفان وثمانمائة واربعة وثلاثون ريالا عمانيا .
ثانيا : الزام المدعى عليه بدفع رسوم ومصاريف الدعوى .
وحيث تعذر إعلان المدعى عليه بالطرق العادية فيعتبر هذا النشر اعلانا له بالدعوى وتحديد جلسة يوم الاربعاء الموافق ٢٠٢١/٩/١م موعدا لسماعها في تمام الساعة التاسعة بمقر المحكمة الكائن بصلالة مجمع المحاكم) عملاً بنص المادة (١١) من قانون الاجراءات المدنية والتجارية الصادر بالمرسوم السلطاني رقم ٢٠٠٢/٢٩ م وتعديلاته .

أمانة سر المحكمة

مجلس الشؤون الادارية للقضاء
المحكمة الابتدائية بصلالة
أمانة سر المحكمة

إعلان قضائي

تعلن أمانة سر المحكمة أن المدعية المؤسسة التجارية العمانية قد اقامت امامها الدعوى التجارية رقم ٢٠٢١/١٣٠٤/٥٢٨م ضد المدعى عليه مبروك بن مسلم بن بخيت بن جداد طلبت في دعواها الآتي :
اولا: إلزام المدعى عليه بأن يؤدي للمدعية مبلغا قدره ١,٦٣٣ ر.ع الف وستمائة وثلاثة وثلاثون ريالا عمانيا .
ثانيا : الزام المدعى عليه بدفع رسوم ومصاريف الدعوى .
وحيث تعذر إعلان المدعى عليه بالطرق العادية يعتبر هذا النشر اعلانا له بالدعوى وتحديد جلسة يوم الاربعاء الموافق ٢٠٢١/٩/١م موعدا لسماعها في تمام الساعة التاسعة بمقر المحكمة الكائن بصلالة مجمع المحاكم) عملاً بنص المادة (١١) من قانون الاجراءات المدنية والتجارية الصادر بالمرسوم السلطاني رقم ٢٠٠٢/٢٩ م وتعديلاته .

أمانة سر المحكمة

مجلس الشؤون الادارية للقضاء
المحكمة الابتدائية بصلالة
أمانة سر المحكمة

إعلان قضائي

تعلن أمانة سر المحكمة أن المدعية المؤسسة التجارية العمانية قد اقامت امامها الدعوى التجارية رقم ٢٠٢١/١٣٠٤/٥٥٠م ضد المدعى عليها الاولى مؤسسة علي بن سعيد بن علي العمري والمدعى عليه الثاني عامر بن محمد بن مسعود العوائد والمدعى عليه الثالث علي بن سعيد بن علي العمري طلبت في دعواها الآتي :
اولا: إلزام المدعى عليهم بالتضامن والانفراد بأن يؤدوا للمدعية مبلغا قدره ٦,٥٢٥ ر.ع ستة الاف وخمسمائة وخمسة وعشرون ريالا عمانيا .
ثانيا : الزام المدعى عليهم بدفع رسوم ومصاريف الدعوى .
حيث تعذر إعلان المدعى عليهم بالطرق العادية فيعتبر هذا النشر اعلانا لهم بالدعوى وتحديد جلسة يوم الاربعاء الموافق ٢٠٢١/٩/١م موعدا لسماعها في تمام الساعة التاسعة بمقر المحكمة الكائن بصلالة مجمع المحاكم) عملاً بنص المادة (١١) من قانون الاجراءات المدنية والتجارية الصادر بالمرسوم السلطاني رقم ٢٠٠٢/٢٩ م وتعديلاته .

أمانة سر المحكمة

مجلس الشؤون الادارية للقضاء
المحكمة الابتدائية بصلالة
أمانة سر المحكمة

إعلان قضائي

تعلن أمانة سر المحكمة أن المدعية المؤسسة التجارية العمانية قد اقامت امامها الدعوى التجارية رقم ٢٠٢١/١٣٠٤/٥٤٨م ضد المدعى عليه الاول علي بن ثابت بن سهيل بالحاف والمدعى عليه الثاني علي بن مسلم بن نجادان بالحاف طلبت في دعواها بالآتي :
اولا: إلزام المدعى عليهما بالتضامن والانفراد بأن يؤديا للمدعية مبلغا قدره ٢,٠٦٠ ر.ع الفان وستون ريالا عمانيا .
ثانيا : الزام المدعى عليهما بدفع رسوم ومصاريف الدعوى .
حيث تعذر إعلان المدعى عليهما بالطرق العادية فيعتبر هذا النشر اعلانا لهما بالدعوى وتحديد جلسة يوم الاربعاء الموافق ٢٠٢١/٩/١م موعدا لسماعها في تمام الساعة التاسعة بمقر المحكمة الكائن بصلالة مجمع المحاكم) عملاً بنص المادة (١١) من قانون الاجراءات المدنية والتجارية الصادر بالمرسوم السلطاني رقم ٢٠٠٢/٢٩ م وتعديلاته .

أمانة سر المحكمة

مجلس الشؤون الادارية للقضاء
المحكمة الابتدائية بصلالة
أمانة سر المحكمة

إعلان قضائي

تعلن أمانة سر المحكمة أن المدعية المشاريع التجارية العامة قد اقامت امامها الدعوى التجارية رقم ٢٠٢١/١٣٠٤/٥٢٧م ضد المدعى عليه جبران بن محمد بن عوض اليافعي طلبت في دعواها الآتي :
اولا: إلزام المدعى عليه بأن يؤدي للمدعية مبلغا قدره ٤,٦٤٣ ر.ع اربعة الاف وستمائة وثلاثة واربعون ريالا عمانيا .
ثانيا : الزام المدعى عليه بدفع رسوم ومصاريف الدعوى .
حيث تعذر إعلان المدعى عليه بالطرق العادية فيعتبر هذا النشر اعلانا له بالدعوى وتحديد جلسة يوم الخميس الموافق ٢٠٢١/٩/٩م موعدا لسماعها في تمام الساعة التاسعة بمقر المحكمة الكائن بصلالة مجمع المحاكم) عملاً بنص المادة (١١) من قانون الاجراءات المدنية والتجارية الصادر بالمرسوم السلطاني رقم ٢٠٠٢/٢٩ م وتعديلاته .

أمانة سر المحكمة

مجلس الشؤون الادارية للقضاء
المحكمة الابتدائية بصلالة
أمانة سر المحكمة

إعلان قضائي

تعلن أمانة سر المحكمة أن المدعية المؤسسة التجارية العمانية قد اقامت امامها الدعوى التجارية رقم ٢٠٢١/١٣٠٤/٥٨٣م ضد المدعى عليه خالد بن عامر بن احمد بيت سعيد طلبت في دعواها الآتي :
اولا: إلزام المدعى عليه بأن يؤدي للمدعية مبلغا قدره ١,٧٣٢ ر.ع الف وسبعمائة واثنان وثلاثون ريالا عمانيا .
ثانيا : الزام المدعى عليه بدفع رسوم ومصاريف الدعوى .
حيث تعذر إعلان المدعى عليه بالطرق العادية فيعتبر هذا النشر اعلانا له بالدعوى وتحديد جلسة يوم الخميس الموافق ٢٠٢١/٩/١٦م موعدا لسماعها في تمام الساعة التاسعة بمقر المحكمة الكائن بصلالة مجمع المحاكم) عملاً بنص المادة (١١) من قانون الاجراءات المدنية والتجارية الصادر بالمرسوم السلطاني رقم ٢٠٠٢/٢٩ م وتعديلاته .

أمانة سر المحكمة

مجلس الشؤون الادارية للقضاء
المحكمة الابتدائية بصلالة
أمانة سر المحكمة

إعلان قضائي

تعلن أمانة سر المحكمة أن المدعية المؤسسة التجارية العمانية قد اقامت امامها الدعوى التجارية رقم ٢٠٢١/١٣٠٤/٥٥٣م ضد المدعى عليه سهيل بن سعيد بن محمد تبوك طلبت في دعواها بالآتي :
اولا: إلزام المدعى عليه بأن يؤدي للمدعية مبلغا قدره ٦,١٢٩ ر.ع ستة الاف ومائة وتسعة وعشرون ريالا عمانيا .
ثانيا : الزام المدعى عليه بدفع رسوم ومصاريف الدعوى .
حيث تعذر إعلان المدعى عليه بالطرق العادية فيعتبر هذا النشر اعلانا له بالدعوى وتحديد جلسة يوم الخميس الموافق ٢٠٢١/٩/٩م موعدا لسماعها في تمام الساعة التاسعة بمقر المحكمة الكائن بصلالة مجمع المحاكم) عملاً بنص المادة (١١) من قانون الاجراءات المدنية والتجارية الصادر بالمرسوم السلطاني رقم ٢٠٠٢/٢٩ م وتعديلاته .

أمانة سر المحكمة

مجلس الشؤون الادارية للقضاء
المحكمة الابتدائية بصلالة
أمانة سر المحكمة

إعلان قضائي

تعلن أمانة سر المحكمة أن المدعية المؤسسة التجارية العمانية قد اقامت امامها الدعوى التجارية رقم ٢٠٢١/١٣٠٤/٥٨٥م ضد المدعى عليه الاول عيسى بن احمد بن سعيد المعشني والمدعى عليه الثاني سعيد بن احمد بن سعيد المعشني طلبت في دعواها الآتي :
اولا: إلزام المدعى عليهما بالتضامن والانفراد بأن يؤديا للمدعية مبلغا قدره ٢,٨٤٧ ر.ع الفان وثمانمائة وسبعة واربعون ريالا عمانيا.
ثانيا : الزام المدعى عليهما بدفع رسوم ومصاريف الدعوى .
حيث تعذر إعلان المدعى عليهما بالطرق العادية فيعتبر هذا النشر اعلانا لهما بالدعوى وتحديد جلسة يوم الخميس الموافق ٢٠٢١/٩/١٦م موعدا لسماعها في تمام الساعة التاسعة بمقر المحكمة الكائن بصلالة مجمع المحاكم) عملاً بنص المادة (١١) من قانون الاجراءات المدنية والتجارية الصادر بالمرسوم السلطاني رقم ٢٠٠٢/٢٩ م وتعديلاته .

أمانة سر المحكمة

عُمان

العرب و العالم

politics@omandaily.om

الخميس ١٠ من محرم ١٤٤٣هـ الموافق ١٩ من أغسطس ٢٠٢١م العدد ١٤٦٨٨

Thursday 19 August 2021 - Edition No 14688

رئيس المخابرات المصرية يبحث دعم جهود السلام في الأراضي المحتلة

الفصائل الفلسطينية تحذر من تداعيات إغلاق القطاع الساحلي لغزة

غزة / القاهرة-د ب أ: حذرت الفصائل الفلسطينية في غزة أمس من التوتر في القطاع بالتزامن مع جولة لرئيس المخابرات العامة المصرية ، الوزير عباس كامل ، إلى إسرائيل ورام الله.

وقالت الفصائل، في بيان عقب اجتماع عقدته في مدينة غزة: إن استمرار إغلاق إسرائيل للقطاع الساحلي «يزيد من حالة التوتر»، مؤكدة «الإصرار على استمرار مقاومتها الحصار والنضال من أجل كسره».

وذكر البيان أن الفصائل «ناقشت التداعيات الخطيرة لاستمرار الحصار ومحاولات الاحتلال الإسرائيلي تفريغ انتصار الشعب الفلسطيني عبر الضغط على الحاضنة الشعبية للمقاومة».

وأكد البيان أن «ما لم يأخذه الاحتلال بالعدوان والقصف لن يحصل عليه عبر الحصار والإغلاق»، مطالبا المؤسسات الدولية ودول العالم بالضغط على إسرائيل لإنهاء سياساتها.

من جهته أعلن المتحدث باسم حركة الجهاد الإسلامي طارق سلمي أن الفصائل اتفقت على إقامة فعالية شعبية شرق غزة قرب السياج الحدودي مع إسرائيل يوم السبت المقبل في استئناف للفعاليات الشعبية الضاغطة لرفع الحصار.

يأتي ذلك فيما زار كامل أمس إسرائيل واجتمع مع رئيس الوزراء نفتالي بينيت لبحث ملف التهدئة مع قطاع غزة وتثبيتها ، بحسب ما أوردت الإذاعة الإسرائيلية العامة. وذكرت مصادر فلسطينية أن كامل توجه إلى رام الله في الضفة الغربية للاجتماع مع الرئيس الفلسطيني محمود عباس وكبار مساعديه بهدف بحث ملف قطاع غزة.

وكان الرئيس المصري عبدالفتاح السيسي كلف عباس كامل ، بزيارة رام الله وتل أبيب لدفع جهود السلام.

وتوسطت مصر في ٢١ مايو الماضي باتفاق لوقف إطلاق النار لإنهاء جولة تصعيد عسكري عنيفة بين الفصائل الفلسطينية وإسرائيل استمرت ١١ يوما وخلفت مقتل أكثر من ٢٥٠ فلسطينيا و١٣ شخصا في إسرائيل فضلا عن تدمير واسع في المنازل والبنى التحتية في القطاع.

وسمحت إسرائيل عقب ذلك بفتح جزئي لمعابر قطاع غزة وإدخال الاحتياجات الإنسانية الأساسية مع إبقاء قيود واسعة على الواردات وعمليات التصدير بما في ذلك رفض إدخال منحة مالية قطرية بحسب مصادر فلسطينية.

مجندة إسرائيلية من كتيبة المشاة الثالثة والثلاثين «كاراكال» ، تقوم بدوريات على طول الحدود المصرية الإسرائيلية بالقرب من نيتسانا في صحراء النقب الغربي. أ.ف.ب

الجيش اللبناني يوقف ٥٧٨ شخصا في جرائم متنوعة

عون يدعو الصليب الأحمر الدولي لتسهيل عودة النازحين

بيروت -د ب أ: أكد الرئيس اللبناني ميشال عون أمس على ضرورة أن «يسهم الصليب الأحمر الدولي في تسهيل عودة النازحين إلى بلادهم لا سيما إلى المناطق السورية التي تشهد استقرارا وأمنا».

وأعرب الرئيس عون، خلال استقباله أمس الرئيسة الجديدة لبعثة اللجنة الدولية للصليب الأحمر في لبنان سيمون اشليمان عن « تقدير لبنان للدور الذي تقوم به البعثة في مختلف الظروف التي مر بها، لا سيما خلال العامين الماضيين»، متمنيا لها التوفيق في مهامها الجديدة.

وشدد على «أهمية التنسيق مع المؤسسات والإدارات اللبنانية المعنية ومع الصليب الأحمر اللبناني من أجل تحقيق أداء متكامل ومثمر».

وأشاد عون بـ «الجهود التي تقوم بها البعثة الموجودة في لبنان منذ عام ١٩٦٧ للتخفيف من وطأة الأزمة على الناس والمجتمع» ، منوها خصوصا بما قدمته البعثة من مستلزمات طبية لمعالجة إصابات الحروق جراء انفجار التليل في منطقة عكار، والدعم الذي وفرته بعد انفجار مرفأ بيروت من خلال فرق الإغاثة ودعم المستشفيات والمراكز الصحية.

ووفقا «للوكالة الوطنية للإعلام»، عرض الرئيس عون لاشليمان الأزمات المتراكمة التي أرهقت لبنان وأضعفت اقتصاده لا سيما تداعيات النزوح السوري عليه. بدورها ، أكدت اشليمان «استعداد البعثة للتعاون في كل ما يحتاجه لبنان في المجالات الإنسانية والصحية كافة».

لبنانيون يحملون نعوش عدد من ضحايا انفجار خزان وقود وقع الأسبوع الماضي في مدينة التليل بمنطقة عكار اللبنانية أمس. أ.ف.ب

من جهة أخرى أوقف الجيش اللبناني٥٧٨ شخصا من جنسيات مختلفة لتورّطهم في جرائم وجنح متعدّدة خلال شهر يوليو الماضي.

وقالت قيادة الجيش اللبناني في بيان صحفي أصدرته أمس إن من بين الجرائم المنسوبة إليهم «الإتجار بالمخدرات والقيام بأعمال سرقة وتهريب وحيازة أسلحة وممنوعات، والتجول داخل الأراضي اللبنانية من دون إقامات شرعية، وقيادة سيارات ودرّاجات نارية من دون أوراق قانونية».

وأشارت إلى أن المضبوطات شملت « ٦٦ سلاحًا حربيًا من مختلف الأنواع، وكميّات من الذخائر الخفيفة والمتوسطة، وعددًا من الآليات والدرّاجات النارية، بالإضافة إلى كمية من المخدرات وعدد من أجهزة الاتصالات».

وسُلّم الموقوفون مع المضبوطات إلى المراجع المختصة لإجراء اللازم.

تشييع ضحايا انفجار خزان الوقود في شمال لبنان

وعلى صعيد آخر شيع لبنانيون أمس عددًا من ضحايا انفجار خزان الوقود الذي قتل نهاية الأسبوع الماضي ٢٨ شخصًا على الأقل كانوا يحاولون الحصول على القليل من البنزين وسط أزمة محروقات حادة يشهدها لبنان.

وأسفر الانفجار فجر الأحد أيضًا عن إصابة نحو ثمانين شخصًا غالبيتهم بحروق جسيمة، أثناء تجمعهم حول خزان الوقود في بلدة التليل في منطقة عكار في شمال البلاد. وكان الجيش صادر الخزان في إطار حملة أطلقها لمصادرة البضائع المخزنة وتوزيعها على المواطنين الذين يخشون ارتفاعًا هائلًا في الأسعار بعد قرار للمصرف المركزي الأسبوع الماضي برفع الدعم عن المحروقات.

وعلى وقع الانهيار الاقتصادي المستمر منذ عامين، وصنفه البنك الدولي بين الأسوأ في العالم منذ ١٨٥٠، يشهد لبنان منذ أشهر أزمة محروقات متفاقمة تنعكس بشكل كبير على مختلف القطاعات من مستشفيات وأفران واتصالات ومواد غذائية.

ردا على تقرير «الذرية»

إيران تؤكد سلمية برنامجها النووي

طهران - (أ ف ب): أصرت وزارة الخارجية الإيرانية على أن نشاطات إيران النووية سلمية وتتماشى مع الالتزامات الدولية، بعدما أعلنت الوكالة الدولية للطاقة الذرية أنّ إيران وضعت آلية جديدة لتسريع وتيرة إنتاج اليورانيوم المخصّب بنسبة ٦٠ في المائة.

وفي تقريره الأخير، أبلغ المدير العام للوكالة الدولية للطاقة الذرية رافايل غروسي الدول الأعضاء بأنّ طهران «توصلت إلى آلية تشغيلية جديدة من أجل إنتاج اليورانيوم المخصّب بنسبة ٦٠ في المائة» في منشأة نطنز (وسط).

وقال الناطق باسم وزارة الخارجية سعيد خطيب زاده في بيان الليلة قبل الماضية: جميع البرامج والإجراءات النووية لجمهورية إيران الإسلامية تمتثل امتثالا كاملا لمعاهدة الحد من انتشار الأسلحة النووية ولالتزامات إيران في إطار اتفاقية الضمانات، ونفذت هذه البرامج تحت إشراف الوكالة الدولية للطاقة الذرية وبإشعار مسبق.

وأوضحت الوكالة الأممية أنّ الآلية الجديدة تقوم على استخدام «مجموعتين من أجهزة الطرد المركزي» بدلا من مجموعة واحدة إذا ما استثنينا اختبارا أوليا لبضعة أيام أجري في أبريل، مضيفة أنّ طهران أطلقت بالفعل هذه الآلية.

وبحسب تقرير غروسي، أنتجت إيران مائتي جرام من اليورانيوم المعدني المخصّب بعدما كانت قد أعلنت في وقت سابق من هذا العام أنّها بدأت إنتاج اليورانيوم المعدني لأغراض بحثية، وهو موضوع حسّاس لأنّ هذه المادة يمكن استخدامها في تصنيع السلاح النووي.

وكانت إيران باشرت في أبريل تخصيب اليورانيوم بنسبة ٦٠ في المائة، مقابل ٢٠ في المائة سابقا، وهي أعلى بكثير من نسبة الـ٣،٦٧ في المائة المحدّدة في الاتفاق الدولي حول البرنامج النووي الإيراني.

وأتاح هذا الاتفاق رفع جزء من العقوبات الدولية المفروضة على إيران مقابل التزامها عدم حيازة أسلحة نووية. لكن بعد انسحاب الولايات المتحدة من الاتفاق في عهد الرئيس دونالد ترامب عام ٢٠١٨، أعيد فرض العقوبات الأمريكية.

قصف مواقع داعش في كركوك

بغداد تحبط محاولة إرهابية لاستهداف تجمعات مواطنين

بغداد-د ب أ: أعلنت قيادة عمليات بغداد في العراق أمس عن إحباط محاولة إرهابية لاستهداف تجمعات المواطنين في جانب الكرخ من العاصمة.

وقالت القيادة ، في بيان نشرته عبر حسابها على موقع التواصل الاجتماعي «فيسبوك» أمس: إن عناصر استخبارات الفوج الثالث أحبطت عملا إرهابيا جبانا يهدف إلى إلحاق الأذى بتجمعات أبناء شعبنا الآبي.

وأضافت أن عناصر استخبارات الفوج لاحظوا شخصا ملثما يستقل دراجة نارية تثير تصرفاته الشكوك والريبة تم ملاحقته مما اضطره لإلقاء ما كان بمعيته من أسلحة ومواد متفجرة.

وأشارت إلى أن المتهم لاذ بالفرار في منطقة الوشاش (بستان شطيط) ضمن قاطع الكرخ، ومازال البحث جاريا عنه ، لافتة إلى أنه تم رفع المواد المضبوطة بسلام .

من جهة أخرى قصفت طائرات إف -١٦ العراقية أمس مواقع لتنظيم داعش في سلسلة جبال حمرين في محافظة كركوك ٢٥٠/كم شمالي بغداد.

وقالت خلية الإعلام الأمني، في بيان صحفي أمس: إن طائرات إف ١٦ العراقية نفذت ضربة جوية في سلسلة جبال حمرين ضمن الحدود الفاصلة بين المقر المتقدم لقيادة العمليات المشتركة في محافظة كركوك وعمليات صلاح الدين. وأوضحت أن الضربة الجوية استهدفت وكرين لعناصر عصابات داعش الإرهابية حيث تم تدميرهما بالكامل.

أزمة معيشية خانقة مع بدء العام الدراسي في اليمن

صنعاء-«عمان»- جمال مجاهد

انطلق العام الدراسي الجديد في العاصمة اليمنية صنعاء والمحافظات الخاضعة لسيطرة جماعة «أنصار الله» في ١٤ أغسطس، وفي العاصمة المؤقّتة عدن (جنوب البلاد) في١٥ أغسطس، وسط أزمة اقتصادية خانقة وأوضاع معيشية صعبة.

ولم يحصل موظّفو الدولة ومنهم المعلّمون في المحافظات الشمالية على رواتبهم منذ أربع سنوات، بينما يشكو الموظّفون في المحافظات الجنوبية من عدم انتظام رواتبهم ومن موجة غلاء بسبب التدهور غير المسبوق للعملة اليمنية بسبب تسجيل الريال اليمني تراجعًا قياسيًا وتجاوزه لأوّل مرّة أكثر من ألف ريال مقابل الدولار الواحد من ٢١٥ ريالًا قبل الحرب التي اندلعت أواخر مارس عام ٢٠١٥، وهو الأمر الذي من شأنه مفاقمة الأوضاع الاقتصادية والاجتماعية لليمنيين.

وفي صنعاء والمناطق الشمالية يحافظ سعر صرف الريال مقابل الدولار على استقراره ويدور حول سعر ٦٠٠ ريال.

وأدّى تدهور العملة إلى ارتفاع كبير في أسعار السلع والخدمات والخبز وأجور النقل بين المحافظات وداخلها، بالتزامن مع أزمات مستمرّة في الكهرباء والمشتقّات النفطية والغاز المنزلي،علاوة على تفشّي فيروس كورونا المستجدّ (كوفيد١٩).

وأصدرت الحكومة اليمنية (المعترف بها دوليًا) قرارًا مفاجئًا برفع سعر الدولار الجمركي١٠٠٪ في عدن (من ٢٥٠ إلى ٥٠٠ ريال) بهدف زيادة عائداتها المالية قوبل برفض شعبي واسع ومخاوف من ارتفاع جنوني في أسعار المواد الغذائية.

وفي خضمّ الحرب التي اندلعت منذ ست سنوات والنزوح الجماعي والبطالة الشاملة ومجاعة واسعة النطاق، تسبّبت جائحة فيروس كوفيد١٩ في القضاء على حياة أكثر من ربع اليمنيين الذين أصيبوا بالفيروس، أي ما يعادل خمسة أضعاف المتوسّط العالمي.

وثمّة ما يدعو إلى اعتقاد أن نسبة كبيرة من الحالات لم يتم تشخيصها وتتفشّى في المجتمع فيصمت.

ونظرًا لعدم القدرة على إجراء الفحوصات وعدم الإبلاغ عن الحالات المصابة، يجري فحص الحالات الحرجة فقط في المحافظات الجنوبية فيما لا يزال الوضع في المحافظات الشمالية غير واضح بسبب نقص المعلومات.

وأعلنت «النقابة العامة للمعلّمين والتربويين الجنوبيين» إضرابًا شاملًا في الجنوب يبدأ من ١٥ أغسطس، مشترطة أن «تبادر الحكومة وتسارع بإيجاد الحلول المرضية للمعلّمين».

وطالبت النقابة في بيان بـ «هيكلة الأجور برفع الرواتب بما يتناسب مع حياة معيشية كريمة مقارنة بارتفاع سعر الصرف وغلاء الأسعار، وصرف طبيعة العمل من عام ٢٠٠٨ إلى ٢٠١٢ أسوة بالمعلّمين وحل قضية معلّمي ٢٠١١».

وتقدّر منظّمة الأمم المتحدة للطفولة (اليونيسف) أن ٨،١ مليون طفل بحاجة إلى مساعدات تعليمية طارئة في جميع أنحاء اليمن.

ويمثّل هذا الرقم زيادة كبيرة مقارنةً بـ ١،١ مليون طفل تم الإبلاغ عن احتياجاتهم في ديسمبر ٢٠١٤ أي قبل تصعيد النزاع.

وهناك أيضًا قلق متزايد من أن الأطفال غير الملتحقين بالمدارس أو الذين تسرّبوا من مدارسهم في الآونة الأخيرة قد لا يعودون للدراسة إطلاقًا إذا لم يتم دعمهم بشكل صحيح.

وتؤكد«اليونيسف» في تقرير حديث لها أن هناك ما يربو على مليوني طفل في سن الدراسة خارج المدارس بسبب الفقر والنزاع وانعدام فرص التعليم في اليمن.

ويعتبر هذا الرقم أكثر من ضعف عدد الأطفال الذين لم يلتحقوا بالمدارس في العام ٢٠١٥ حيث بلغ عددهم حينها ٨٩٠ ألف طفل.

ومن بين الأطفال الذين لا يذهبون إلى المدرسة دفعت الحرب أكثر من ٤٠٠ ألف طفل للخروج من المدارس بشكل مباشر وتسبّبت بتضرّر ٢٥٠٧ مدارس أو استخدمها النازحون للحصول على مأوى أو سيطرت عليها جماعات مسلّحة.

وبالتزامن مع تدشين العام الدراسي أعلن المسؤول عن شؤون التربية والتعليم لدى «أنصار الله» يحيى بدر الدين الحوثي صرف حافز شهري بمبلغ ٣٠ ألف ريال (يعادل ٥٠دولارًا) للمعلّمين والمعلّمات والعاملين في المدارس ابتداءً من سبتمبر المقبل.

وقال في بيان «سنعمل على مواصلة صرف هذا الحافز الشهري وحينما تتحسّن حالة صندوق دعم المعلّم والتعليم المالية سيتم زيادة المبلغ ولن نبخل عليهم»، مشيرًا إلى أن هذا المبلغ خاص بالمعلّمين والعاملين في المدارس فقط وهو «مجرّد حافز وليس بديلًا عن الراتب».

وتسبّب انقسام السلطة المصرفية والنقدية في تدهور الأوضاع المعيشية لليمنيين، إذ يوجد في العاصمة صنعاء بنك مركزي تديره جماعة «أنصار الله» ويوجد في العاصمة المؤقّتة عدن بنك مركزي ثان تديره الحكومة، وكلاهما لا يعترف بالآخر ولا يتعامل معه ويعتبر نفسه الشرعي والقانوني.

ولم تفلح الجهود التي بذلتها الأمم المتحدة والبنك الدولي وصندوق النقد الدولي في جمع طرفي الصراع وإيجاد آلية للتنسيق والتعاون بين البنكين المتنافسين من أجل وقف تدهور العملة اليمنية ودفع رواتب موظّفي الدولة، وبات «مركزي صنعاء» مجمّدًا و«مركزي عدن» متعثّرًا، ما ألقى بتداعياته وآثاره السلبية على القطاع المصرفي والمواطنين الذي تحمّلوا أعباء إضافية جرّاء تراجع العملة والفارق بين سعر الصرف في الشمال والجنوب،إذ تجاوزت رسوم التحويل الداخلية الـ ٥٠٪ من قيمة الحوالة.

الصين تبحث عن فرص على أنقاض «المشروع الأمريكي» في أفغانستان

الدول الغربية أمام خيارات صعبة في العلاقات مع طالبان والحركة تتعهد بالسلام

عواصم - وكالات: بعدما أمضت عشرين عامًا في حربها ضد حركة طالبان، تواجه القوى الغربية حاليا خيارا صعبا بين إقامة أو عدم إقامة علاقات مع الجماعة التي باتت تحكم أفغانستان.

ويبدو أن الحركة لاقت ترحيبا دوليا أكثر حرارةً مقارنة بفترة حكمهم التي اتسمت بالعنف (١٩٩٦-٢٠٠١)، إذ إن روسيا والصين وتركيا رحّبت بتصريحاتهم الأولى.

فيما يفاوض الأمريكيون حركة طالبان حول «الجدول الزمني» لعمليات الإجلاء، يؤكد البيت الأبيض أنه سينتظر في المقابل ليحكم على أفعالها خصوصا بشأن احترام حقوق الإنسان قبل اتخاذ قرار حول طبيعة العلاقات مستقبلًا معها.

وقال مستشار الرئيس الأمريكي للأمن القومي جايك سوليفان: «سيكون على طالبان أن تظهر لبقية العالم من هي»، وأضاف: «التقييم ليس جيّدا، لكن سيكون من السابق لأوانه» القول من الآن ما سيكون الوضع في المستقبل.

إلا أن واشنطن أبدت استعدادها لإبقاء وجودها الدبلوماسي في مطار كابول بعد الموعد النهائي للانسحاب العسكري المقرر في ٣١ أغسطس، بشرط أن يكون الوضع «آمنا»، وفق المتحدث باسم وزارة الخارجية نيد برايس.

«سنحكم على أفعالهم»

من جهته، أكّد رئيس الوزراء البريطاني بوريس جونسون أمس خلال جلسة استثنائية للبرلمان مخصصة للبحث في الوضع في أفغانستان أن بلاده ستحكم على نظام طالبان بناء «على أفعاله وليس على أقواله».

وصرّح القائد المحافظ أمام النواب «سنحكم على هذا النظام بناء على الخيارات التي سيتخذها وعلى أفعاله، وليس على أقواله - على سلوكه حيال الإرهاب والجريمة والمخدرات، كذلك على حقّ الوصول (للمساعدات) الإنسانية وحقوق الفتيات في الحصول على التعليم».

ويدعو جونسون إلى الاتفاق على «مقاربة موحّدة» للمجتمع الدولي حيال عودة طالبان إلى الحكم. وأجرى في الأيام الأخيرة مشاورات بشكل خاص مع الرئيس الفرنسي إيمانويل ماكرون والمستشارة الألمانية أنجيلا ميركل والرئيس الأمريكي جو بايدن. ومن المقرر عقد اجتماع عبر الإنترنت لقادة دول مجموعة السبع في الأيام المقبلة.

وأعلنت الحكومة البريطانية مباشرة إجراءات جديدة تهدف إلى استقبال عشرين ألف لاجئ أفغاني على «المدى الطويل»، بينهم خمسة آلاف في السنة الأولى، بدون تحديد موعد استكمال استقبالهم.

تنسيق القرار؟

وأقرّ وزير خارجية الاتحاد الأوروبي جوزيب بوريل بالأمر بشكل صريح الثلاثاء فقال: «طالبان ربحت الحرب في أفغانستان. إذن، علينا أن نتحدث إليهم».

في المقابل، أعلن رئيس الوزراء الكندي جاستن ترودو أن بلاده «لا تعتزم الاعتراف بحكومة طالبان».

وتتمتع القوى الغربية بقدرة تأثير أقلّ بكثير الآن بعدما باتت طالبان في الحكم بدلًا من أرض المعركة.

لكن الولايات المتحدة لا تزال تمارس تأثيرًا لا مثيل له على الجهات المانحة الدولية ويمكن أن تفرض عقوبات قاسية أو حتى شروطًا على المساعدات الضرورية لإعادة إعمار هذا البلد المدمّر جراء الحرب.

تعتبر ليزا كورتيس المستشارة السابقة للبيت الأبيض المكلفة شؤون وسط وجنوب آسيا في عهد دونالد ترامب، أن على واشنطن استخدام اعتراف دبلوماسي محتمل بطالبان لتمارس عليها ضغوطًا وتفرض اتباع سلوك أفضل.

وتقول هذه الخبيرة في مركز الأمن الأمريكي الجديد: «بما أنه سينبغي علينا توصيل مساعداتنا الإنسانية إلى هناك، سيجري التعامل معهم ربما على مستوى ما».

وتضيف: «لكن في ما يخص الاعتراف الدبلوماسي، فإن ذلك لا ينبغي أن يُمنح بدون مقابل».

لا مسامحة سريعة

عندما يتعلّق الأمر بعلاقات دبلوماسية، فإن الولايات المتحدة لا تسامح سريعًا. فقد استغرقت عقدين بعد سقوط سايغون لإقامة علاقات مع فيتنام الشيوعية. وانتظرت واشنطن ٥٤ عامًا قبل إعادة فتح سفارة لها في كوبا.

في المقابل، لم تستعد الولايات المتحدة قط العلاقات مع إيران بعد الثورة الإسلامية عام ١٩٧٩.

وعندما وافق الرئيس الأمريكي الجمهوري السابق دونالد ترامب عام ٢٠٢٠ على اتفاق انسحاب تمّ لتوصل إليه مع طالبان، بدا وكأنه يشير إلى نقطة تفاهم محتملة مع الحركة، هي معركتهم ضد تنظيم داعش. وقال: «سيقتلون أشخاصًا سيئين جدًا. سيواصلون هذه المعركة».

الصين تبحث عن فرصة

يشير انفتاح بكين على طالبان إلى محاولة لتحقيق الاستفادة القصوى من الانهيار السريع للمشروع الأمريكي في أفغانستان. لكن المحللين يقولون إن بكين ستظل متيقظة حيال الحركة التي تولت زمام الأمور في كابول، خاصة وأن أفغانستان تحاذي مقاطعة شينجيانج، موطن الأويغور ذات الأغلبية المسلمة.

قبل نحو أسبوعين من سيطرة الإسلاميين على السلطة في هجوم خاطف أذهل العالم، استضاف وزير الخارجية وانغ يي وفدا من طالبان في بكين. وبعد يوم واحد فقط من دخول طالبان إلى كابول، قالت الصين إنها مستعدة لتعميق العلاقات «الودية والتعاونية» مع أفغانستان.

وفي حين تقول بكين إنها لا ترغب في لعب دور في أي تسوية سياسية مستقبلية في كابول، يبدو أنها لمست وجود فرصة للتقدم في مشروع الحزام والطريق الضخم الذي تبنيه مع انسحاب الولايات المتحدة.

وقال هوا بو، المحلل السياسي المستقل في بكين، إنه مع انتقال السلطة إلى طالبان فإن لدى بكين بعض المطالب الرئيسية: «الأول هو حماية استثمارات الصين وضمان أمن المواطنين الصينيين.. ثانيًا، من الضروري قطع العلاقات مع انفصاليي شرق تركستان (شينجيانج) وعدم السماح لهم بالعودة إلى مقاطعة شينجيانج».

لكن يبدو أن البراغماتية تتغلب على الأيديولوجيا تجاه مجموعة أثارت عقائدها الدينية في الماضي القلق لدى الصين.

كما يبدو أن طالبان أدركتا أنها إذا أرادت علاقات جيدة مع الصين، سيتعين عليها ترك مسلمي الصين وشأنهم، في حين تمثل محنتهم قضية يتبناها الإسلاميون في جميع أنحاء العالم.

ومن ثم، تعهد المتحدث باسم طالبان محمد نعيم بأن «أراضي أفغانستان لن تستخدم للمساس بأمن أي دولة».

في الصين، سلطت وسائل الإعلام الحكومية الضوء على إمكانات تنفيذ مشاريع اقتصادية كبرى في ظل النظام الجديد، من مشروع منجم أيناك للنحاس، وهو أكبر مناجم النحاس في أفغانستان والثاني في العالم، إلى حقول النفط الشمالية في فارياب وساري بول.

استثمرت الشركات المدعومة من بكين مئات الملايين من الدولارات للحصول على حقوق التعدين والبناء، لكن انعدام الأمن الشديد أدى إلى تجميد معظم مشاريعها.

وفي الوقت نفسه، فإن رواسب الليثيوم الوفيرة في أفغانستان - التي شُبهت بما تملكه السعودية من احتياطات النفط - حفزت شركات تصنيع السيارات الكهربائية لاستثمارها. والصين هي أكبر مصنِّع للمركبات الكهربائية في العالم.

وقالت المتحدثة باسم وزارة الخارجية هوا تشون ينغ للصحفيين الاثنين: إن طالبان التي ستستفيد إلى حد كبير من توطيد العلاقات مع بكين، «تتطلع إلى مشاركة الصين في إعادة الإعمار والتنمية في أفغانستان... نحن نرحب بذلك».

وما زالت سفارة الصين في كابول تعمل على الرغم من أن بكين بدأت في إجلاء المواطنين الصينيين من البلاد قبل أشهر مع تدهور الوضع الأمني.

وظلت أفغانستان على مدى قرون مطمعًا للقوى العظمى في آسيا الوسطى، لكنها لم تنل منها ما تتطلع إليه.

وبينما تحاول طالبان تلميع صورتها لتظهر بمظهر القوة الأكثر اعتدالًا مما كانت عليه في ظل حكمها المتشدد الوحشي سابقًا، فإنها تظل كيانًا لا يمكن التنبؤ بأفعاله، على رأس دولة غير مستقرة.

قوات ألمانية تجلي مجموعة من العائلات الأفغانية، من مطار كابول، على متن طائرة عسكرية، أمس. رويترز

قال رافايللو بانتوتشي الزميل في كلية إس. راجاراتنام للدراسات الدولية في سنغافورة والمتخصص في شؤون أفغانستان: إن «الصين تعرف هذا التاريخ، وهم يعلمون أنهم سيتعاملون مع حكومة لن يثقوا بها تمامًا»، وإن هذا يجعل من غير المرجح التسرع إلى ضخ الاستثمارات فيها. وسأل «لكن لماذا أصبح هذا الاحتمال فجأة أكثر جاذبية الآن، في حين نحن أمام وضع أقل استقرارًا مع حكومة لا يمكن الاعتماد عليها بشكل كبير؟».

من جهته قال بانتوتشي: «لا أتوقع أن تقول الشركات الصينية: هيا بنا لنذهب ونقوم بتعدين بعض الليثيوم، خاصة في بعض أجزاء البلاد التي لا تزال شديدة الخطورة».

فوز دعائي

لكن المجال الذي تجني فيه الصين الفوائد بالفعل هو على جبهة الدعاية، مع انتزاع بكين علنًا أقصى قيمة دعائية من الفشل المذهل للسياسة الخارجية الأمريكية في أفغانستان.

فقد واصلت وسائل إعلامها الرسمية بث صور الأفغان اليائسين وهم يحتشدون في مطار كابول في محاولة للفرار الاثنين في ما يشكل علامة على الفوضى التي خلفها الانسحاب الأمريكي.

وقالت المتحدثة باسم وزارة الخارجية هوا الثلاثاء: إن واشنطن تركت «فوضى مروعة من الاضطرابات والانقسامات والأسر المفككة (في أفغانستان)... إن قوة أمريكا ودورها هو في الدمار وليس الإعمار».

عمليات الإجلاء مستمرة

قال مسؤول أمني غربي لرويترز أمس إنه تم إجلاء أكثر من ٢٢٠٠ دبلوماسي ومدني من أفغانستان على متن رحلات جوية عسكرية، مع تسارع جهود الإجلاء بعد سيطرة حركة طالبان على العاصمة كابول.

وقالت حركة طالبان إنها تريد السلام، ولن تنتقم من خصومها وسوف تحترم حقوق المرأة التي تكفلها الشريعة الإسلامية، غير أن آلاف الأفغان، الذين ساعد الكثيرون منهم القوات الأجنبية بقيادة الولايات المتحدة على مدى ٢٠ عامًا، يسعون جاهدين للمغادرة.

وقال المسؤول الغربي: «نواصل (العمل) بوتيرة سريعة جدًا، لا توجد أي مشكلات لوجستية حتى الآن، وتمكنّا من إجلاء أكثر بقليل من ٢٢٠٠ من الدبلوماسيين وموظفي الأمن الأجانب والأفغان الذين كانوا يعملون بالسفارات».

وأضاف أنه لم يتضح متى ستُستأنف الرحلات المدنية.

ولم يذكر المسؤول تفاصيل بشأن عدد الأفغان بين من تم إجلاؤهم، أو ما إذا كان العدد يشمل أكثر من ٦٠٠ من الرجال والنساء والأطفال الأفغان الذين تكدسوا في طائرة شحن عسكرية أمريكية من الطراز سي-١٧ غادرت يوم الأحد.

ومع تعزيز طالبان لقبضتها، قالت الحركة إن أحد قادتها ومؤسسيها وهو الملا عبد الغني برادار، عاد إلى أفغانستان لأول مرة منذ أكثر من ١٠ سنوات.

وقال المسؤول الكبير في طالبان لرويترز: «سيرى العالم تدريجيًا كل قادتنا، لن يكون هناك جدار من السرية».

وبينما كان برادار في طريق العودة، عقد متحدث باسم الحركة أول مؤتمر صحفي لها منذ عودتها إلى كابول، حيث لمح إلى أنها ستفرض قوانينها بشكل أكثر مرونة مما كانت عليه في فترتها السابقة في السلطة بين عامي ١٩٩٦ و٢٠٠١.

وقال المتحدث الرئيسي باسم الحركة ذبيح الله مجاهد للصحفيين: «لا نريد أي أعداء في الداخل أو الخارج».

وأضاف مجاهد أنه سيُسمح للنساء بالعمل والدراسة وممارسة كل الأنشطة في المجتمع «لكن في حدود الشريعة الإسلامية».

مقتل أكثر من ألف مدني منذ الانقلاب في بورما

بانكوك - (أ ف ب): أعلنت منظمة حقوقية غير حكومية أمس أن قوات الأمن البورمية قتلت أكثر من ألف مدني منذ الإطاحة بالزعيمة المدنية أونغ سان سو تشي قبل حوالي ستة أشهر.

بلغ عدد القتلى على أيدي قوات الأمن ١٠٠١ أمس، بحسب جمعية مساعدة السجناء السياسيين التي توثق عدد الوفيات والاعتقالات الجماعية التي يرتكبها النظام في بورما.

وحذر المسؤول في المنظمة كو بو جي من أن عدد القتلى ربّما يكون أعلى من ذلك بكثير، وقال: «طالما أن الجيش ما زال في السلطة، فسوف يستمر في قتل الشباب وأصحاب المهن، مثل الأطباء والمعلمين، والرجال والنساء والأطفال».

وأشار إلى أنهم لا يدمرون حياتنا فحسب بل مستقبل البلاد وتطلعاتها الديمقراطية أيضًا».

وفي يوليو، ألغى المجلس العسكري البورمي نتائج الانتخابات التشريعية التي نظمت في نوفمبر ٢٠٢٠ وفاز فيها حزب الرابطة الوطنية من أجل الديموقراطية بزعامة أونغ سان سو تشي بغالبية ساحقة.

وقد علّل قراره بأن الاستحقاق لم يكن «لا حرًا ولا نزيهًا»، وذلك بعد نحو ستة أشهر على انقلاب أطاح الزعيمة المدنية الحائزة جائزة نوبل للسلام، وهي ادعاءات ينفيها الحزب.

ومنذ الانقلاب، تشهد بورما فوضى عارمة، مع تظاهرات قمعتها قوات الأمن بعنف مستخدمة الرصاص الحي.

وتقول السلطات: إن عدد الضحايا المدنيين أقل بكثير وأشارت في يونيو إلى أن أكثر من ٩٠ من أفراد قوات الأمن قتلوا في المواجهات مع المتظاهرين.

ورغم الفوضى السياسية والاقتصادية والصحية، تواصل المجموعة العسكرية قمعها لإخماد كل أشكال المعارضة.

تواجه سو تشي التي ليس لها أي اتصال بالعالم الخارجي باستثناء لقاءات مقتضبة مع فريقها القانوني ومثولها أمام المحكمة، عددا من الاتهامات التي يمكن أن تفضي إلى أحكام بسجنها لأكثر من عقد.

تم تعيين قائد الجيش مين أونج هلاينج رئيسًا للوزراء في حكومة «مؤقتة» أطلق عليها المجلس العسكري لقب «مجلس إدارة الدولة».

٧ قتلى عقب هجوم استهدف موكب حافلات في نيجيريا

لاغوس - (أ ف ب): أعلنت الشرطة النيجيرية أمس مقتل سبعة أشخاص في هجوم استهدف الاثنين موكب حافلات تقل عمالاً إلى موقع غاز تابع لشركة شل في جنوب شرق نيجيريا.

فتح مسلحون النار على موكب حافلات متوجه إلى مصنع غاز شل في المنطقة، بحسب المتحدث باسم شرطة ولاية إيمو، مايكل أباتان.

قال لوكالة فرانس برس: «لقد خسرنا شرطيًا وستة موظفين في الهجوم» مضيفا: إن تحقيقًا فُتح «للقبض على المهاجمين ولمعرفة دوافعهم». وأكدت شركة شل النفطية في نيجيريا الهجوم «الذي شنه مسلحون مجهولون على موكب حافلات تقل عاملين» إلى موقع في منطقة أوهاجي.

وقالت الشركة في بيان: «لقد أغلقنا الموقع منذ ذلك الحين وتم إبلاغ الشرطة بالحادث لفتح تحقيق». وفي ظل عدم تبني أي جهة الحادث، تتهم السلطات النيجيرية عادة «الحركة الاستقلالية للشعوب الأصلية في بيافرا» (إيبوب) بشن هذه الهجمات، المتكررة في الجنوب الشرقي. وتدعو الحركة إلى انفصال جنوب شرق نيجيريا حيث يشكل الايغبو أغلبية.

تزامن هجوم الاثنين مع سن قانون جديد عن الطاقة يتم بموجبه توضيح إطار عمل شركات النفط للاستثمار والعمل في نيجيريا، علاوة على توزيع أفضل للثروة الناتجة عن استثمار باطن الأرض.

قتيل و٢٢ إصابة في حرائق لا تزال خارج السيطرة جنوب شرق فرنسا

حرائق الغابات في جنوب فرنسا

● الحرائق النشطة لغاية 18 أغسطس 07:30 ت غ

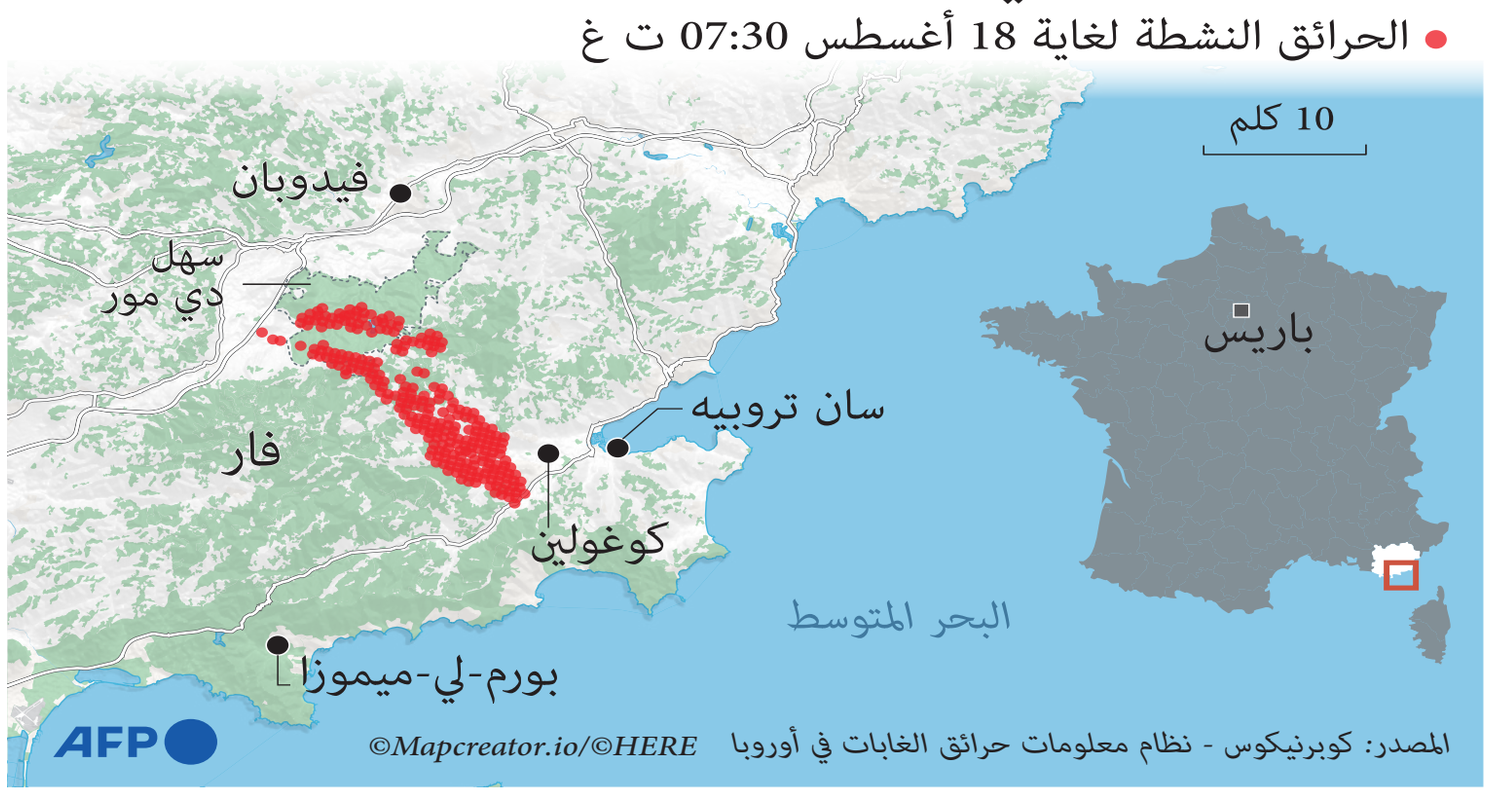

لولوك (فرنسا) - (أ ف ب): قتل رجل في الحريق الذي لا يزال مستعرًا في أحراج سانت تروبيه على الكوت دازور في جنوب شرق فرنسا وهو الأكبر هذا الصيف في هذا البلد، في إحدى أكثر مناطق فرنسا استقطابًا للسياح.

وعثر شخص على جثة متفحمة في بلدة غريمو في جبل مور (جنوب) على ما أوضح المدعي العام في دراغينيان في بيان.

وعمل محققو الدرك أمس على تحديد هوية الجثة. وأوضح المدعي «لا يتوافر أي عامل يسمح لنا بالقول إن كانت الجثة عائدة إلى امرأة أو رجل. لقد أتى الحريق على المسكن بالكامل». وأصيب ٢٢ شخصًا بإصابات طفيفة.

ويشارك في مكافحة الحريق بعد ثلاثة أيام على اندلاعه، ١٢٠٠ إطفائي مع إلقاء المياه من الجو في وسط الأحراج عبر طرق وعرة كما أفاد فريق لوكالة فرانس برس في المنطقة المعنية.

وقال فرانك غراسيانو مسؤول التواصل في فرق الإطفاء في لولوك: «الحريق لم يتقدم لكن هذا لا يعني أنه تمت السيطرة عليه»، طلبت السلطات من السياح وأبناء المنطقة «توخي أقصى درجات الحيطة».

واندلع الحريق قرب استراحة على طريق سريع واجتاح منذ الاثنين ٦٣٧٥ هكتارًا ما أدى إلى احتراق خمسة آلاف منها بالكامل في هذه المنطقة المعروفة بغابات السنديان والتي تضم الكثير من الحيوانات والكروم على ما أظهرت أحدث حصيلة لفرق الإطفاء الأربعاء.

وتفقد فريق من وكالة فرانس برس جبل مور صباح أمس فرأى أراضي سوداء تنتشر فيها الأسلاك الكهربائية فيما لا يزال بعض الدخان يتصاعد منها.

في بلدة غريمو أتى الحريق على موقع تخييم وتفحمت سفوح جبال في المنطقة. وعمدت السلطات المحلية إلى قطع أشجار «لتسهيل مرور فرق الإغاثة».

وبسبب الحريق، تم ليل الاثنين الثلاثاء إجلاء سبعة آلاف شخص من بينهم الكثير من السياح كانوا في مواقع تخييم.

ولليلة الثانية على التوالي، نام هؤلاء الأشخاص في حوالي ١٥ مركز إيواء على الساحل.

وقالت السلطات المحلية إنهم لن يتمكنوا من العودة إلى منازلهم أو المواقع التي يمضون فيها عطلتهم.

وثمة محاولات أمس لإصلاح خدمة الهاتف والكهرباء. ولا تزال تسع طرق مقطوعة.

الصين تسمح باستخدام طارئ للقاح سينوفارم للأطفال

ألمانيا تطعم ٥٠٪ من سكانها ومخاوف أكبر لعودة الإصابات في أمريكا

عواصم - وكالات: أعلنت السلطات الصينية الموافقة على الاستخدام الطارئ للقاح مضاد لكورونا من إنتاج شركة «سينوفارم» للأطفال.

ونقلت وكالة «بلومبرج» للأنباء عن سينوفارم القول في بيان إنه تمت الموافقة على الاستخدام الطارئ للقاح ينتجه معهد ووهان التابع لـ «المجموعة الوطنية الصينية للتكنولوجيا الحيوية» للأطفال في الفئة العمرية من ١٣ إلى ١٧ عاما.وكانت موافقات مماثلة صدرت في يونيو الماضي للقاح مضاد لكورونا من إنتاج معهد آخر تابع لسينوفارم، وآخر من إنتاح سينوفاك.

وشهدت الصين إجمالا إعطاء ما يقرب من ١,٩ مليار جرعة من اللقاحات المضادة لفيروس كورونا.

من جهة أخرى، اجتازت حملة التطعيم ضد كورونا في ألمانيا علامة بارزة أمس، بعد أن تلقى ٥٠٪ على الأقل من السكان في جميع الولايات الألمانية الستة عشر تطعيما كاملا ضد كورونا حتى الآن.

وكانت ولاية سكسونيا، الواقعة شرقي البلاد، آخر ولاية تجاوزت نسبة ٥٠٪ ، حيث بلغت نسبة الذين أتموا تطعيمهم بلقاح من جرعتين فيها ٥٠,١٪ الآن، وفقا للبيانات الصادرة عن وزارة الصحة الألمانية الاتحادية.

وفي جميع أنحاء ألمانيا، تم حتى الآن تطعيم ٥٧,٨٪ من السكان - ما يعادل ٤٨,١ مليون شخص - بشكل كامل. وتم حتى الآن إعطاء جرعة واحدة على الأقل من لقاح مضاد لكورونا لـ٥٢,٨مليون شخص، أو ما يعادل ٦٣,٥٪ من السكان.

وبحسب بيانات معهد «روبرت كوخ» لمكافحة الأمراض، فإن عدد اللقاحات الأولى آخذ في الارتفاع مرة أخرى، حيث تلقى حوالي ٩٢ ألف شخص أول تطعيم لهم أمس الأول الثلاثاء، مقارنة بحوالي ٧٥ ألف شخص في يومي الثلاثاء في الأسبوعين السابقين.

ودعا وزير الصحة الألماني ينس شبان مجددا المواطنين الذين لم يتم تطعيمهم بعد إلى أخذ اللقاح. وكتب على موقع التواصل الاجتماعي «تويتر»: «كل تطعيم يجلب لنا المزيد من الأمان والعودة إلى الحالة الطبيعية».

وأشار الوزير إلى أنه تم تلقيح ٢٢٥٠٠ طفل وشاب تتراوح أعمارهم بين ١٢ و ١٧ عاما لأول مرة يوم الثلاثاء - ليشكلوا بذلك نسبة تزيد عن ٢٠٪ من إجمالي من تلقوا أول تطعيم لهم في ذلك اليوم.

يُذكر أن اللجنة الدائمة للتطعيم (ستيكو) أوصت الاثنين بتطعيم جميع الأطفال ابتداء من سن ١٢ عاما.

وعلى صعيد متصل، بدأ وباء كورونا في التأثير على أسعار السوق مرة أخرى بصورة واضحة، رغم أن هذا لم يكن من المفترض أن يحدث، بحسب ما ذكرته وكالة «بلومبرج» للانباء أمس.

لذلك فإن المخاوف من عودة إصابات فيروس كورونا تعد أكبر في الولايات المتحدة، ولكن النقطة الأكثر أهمية هي أن الاتجاه هو نفسه خارج الولايات المتحدة، بحسب «بلومبرج».

ولايزال من غير الواضح ما إذا كان من الممكن أن تؤدي سلالة «دلتا» - على الرغم من جميع حالات الاصابة الناتجة عنها - إلى أي أضرار، مثل تلك التي ألحقتها موجات الاصابات الأولى بالاقتصاد العالمي.

وليس من الواضح ما إذا كان الأداء الضعيف للولايات المتحدة في ظل تفشي سلالة «دلتا»، بالمقارنة مع المملكة المتحدة والدول الأوروبية القارية، هو أمر خطير كما تجعله يبدو أسواق الأسهم والإيرادات الثابتة.

أحدث الأحصائيات

وتسبّب فيروس كورونا بوفاة ٤,٣٨١,٩١١ شخصا في العالم منذ أبلغ مكتب منظمة الصحة العالمية في الصين عن ظهور المرض نهاية ديسمبر٢٠١٩، حسب تعداد أجرته وكالة فرانس برس استناداً إلى مصادر رسميّة أمس. وتأكدت إصابة أكثر من ٢٠٨,٥٤٥,٣٥٠ شخصاً بالفيروس منذ ظهوره. وتعافت الغالبية العظمى من المصابين رغم أن البعض استمر في الشعور بالأعراض بعد أسابيع أو حتى أشهر.

وتستند الأرقام إلى التقارير اليومية الصادرة عن السلطات الصحية في كل بلد وتستثني المراجعات اللاحقة من قبل الوكالات الإحصائية التي تشير إلى أعداد وفيات أكبر بكثير.

وتعتبر منظمة الصحة العالمية، آخذةً بالاعتبار معدّل الوفيات الزائدة المرتبطة بشكل مباشر أو غير مباشر بكوفيد-١٩، أن حصيلة الوباء قد تكون أكبر بمرتين أو ثلاث مرات من الحصيلة المعلنة رسمياً.

وتبقى نسبة كبيرة من الحالات الأقل خطورةً أو التي لا تظهر عليها أعراض، غير مكتشفة رغم تكثيف الفحوص في عدد كبير من الدول.

وبالاستناد الى التقارير الأخيرة، فإن الدول التي سجلت أعلى عدد وفيات هي إندونيسيا (١١٢٨) والبرازيل (١١٠٦) والولايات المتحدة (٩٩٨).

والولايات المتحدة هي أكثر الدول تضررا لناحية الوفيات (٦٢٣,٣٢٢) والإصابات (٣٧,٠١٧,٨٥٩)، وفق أرقام جامعة جونز هوبكنز. تليها البرازيل بتسجيلها ٥٧٠,٥٩٨ وفاة (٢٠,٤١٦,١٨٣) إصابة، ثم الهند مع ٤٣٢,٥١٩ وفاة (٣٢,٢٨٥,٨٥٧ إصابة) والمكسيك مع ٢٤٩,٥٢٩ وفاة (٣,١٢٣,٢٥٢ إصابة) والبيرو مع ١٩٧,٥٣٩ وفاة (٢,١٣٥,٨٢٧ إصابة).

البرازيل: إعطاء ٢٦٨,٢ مليون جرعة

و أفادت بيانات لوكالة بلومبرج للأنباء وجامعة جونز هوبكنز الأمريكية أمس بأنه تم إعطاء ١٦٨,٢ مليون جرعة من اللقاحات المضادة لفيروس كورونا المستجد في البرازيل حتى الآن.

وأشارت البيانات إلى أن متوسط معدل التطعيم في البرازيل يقدر بـ٢,٧ مليون جرعة في اليوم الواحد. ووفقا لهذا المعدل، يتوقع أن تستغرق البلاد شهرا واحدا لتطعيم ٧٥٪ من السكان بلقاح من جرعتين.

وبلغ عدد حالات الإصابة المؤكدة بكورونا في البرازيل ٢٠,٤ مليون حالة، والوفيات ٥٧٠ ألفا و٥٩٨ حالة.

فرنسا : ٨١,٥ مليون جرعة

وأظهرت بيانات لجامعة جونز هوبكنز الأمريكية ووكالة بلومبرج للأنباء أمس أنه تم حتى الآن إعطاء ٨١,٥ مليون جرعة من اللقاحات المضادة لفيروس كورونا المستجد في فرنسا.

وبحسب البيانات المعلنة أمس، يُقدر متوسط معدل التطعيم في فرنسا بـ ٥٥٠ ألفا و٧٩٧ جرعات في اليوم الواحد. وبهذا المعدل، يتوقع أن تستغرق فرنسا شهرا واحدا لتطعيم ٧٥٪ من سكان البلاد بلقاح من جرعتين.

بريطانيا : ٨٨,٢ مليون جرعة

وأظهرت بيانات لجامعة جونز هوبكنز الأمريكية ووكالة بلومبرج للأنباء أمس أنه تم إعطاء إجمالي ٨٨,٢ مليون جرعة من اللقاحات المضادة لفيروس كورونا في بريطانيا حتى الآن.

وبحسب البيانات المعلنة أمس، يُقدر متوسط معدل التطعيم في بريطانيا بـ ٢٠٤ آلاف و٤١٩ جرعة في اليوم الواحد. وبهذا المعدل، يتوقع أن تستغرق البلاد شهرا واحدا لتطعيم ٧٥٪ من سكانها بلقاح من جرعتين.

إيران تسجل ٥٨٣ حالة وفاة

وأعلنت وزارة الصحة الإيرانية أمس تسجيل ٥٨٣ حالة وفاة و٣٩١٧٤ إصابة جديدة بفيروس كورونا خلال الساعات الأربع والعشرين الماضية.

وذكرت الوزارة اليوم أن إجمالي عدد إصابات كورونا في البلاد تجاوز أربعة ملايين و ٥٥٦ ألف حالة.

وبلغ إجمالي الوفيات الناجمة عن الإصابة بفيروس كورونا في الجمهورية الإسلامية قد ارتفع إلى ٩٩٦٩١ . وصرح المساعد العام لوزير الصحة ايرج حريرجي بوجود مؤشرات أولية عن تجاوز الموجة الخامسة لفيروس كورونا في ١٤ محافظة في البلاد.

يُظهر أحد الزبائن دليلًا على التطعيم لعامل في كلينتون هول حيث بدأ تفويض اللقاح أثناء تفشي مرض فيروس كورونا (CO-VID-١٩) في مانهاتن ، مدينة نيويورك

سو روان ، من أوهايو، تحمل لافتة للاحتجاج على تفويضات لقاح فيروس كورونا (CO-VID-١٩) في مستشفى الصحي في أكرون ، أوهايو الولايات المتحدة .رويترز.

ضابط شرطة فرنسي يتفقد امتثال تصريح المرور الصحي لزبون مطعم حيث من المتوقع تكثيف الفحوصات على تنفيذ التصريح الصحي في باريس . رويترز

الصليب الأحمر: جنوب شرق آسيا بحاجة لمزيد من اللقاحات لكبح وفيات قياسية

فيتنام-رويترز: قال الاتحاد الدولي لجمعيات الصليب الأحمر والهلال الأحمر إن دول جنوب شرق آسيا بحاجة إلى مزيد من المساعدة لتوفير لقاحات كوفيد-١٩، بينما تكافح المنطقة لاحتواء مستويات قياسية من الإصابات والوفيات بسبب السلالة دلتا من فيروس كورونا.

وتجنبت المنطقة الأوضاع الأسوأ عندما بدأت الجائحة العام الماضي، غير أنها شهدت في الأسابيع الماضية أعلى معدلات وفاة عالميا، حيث تدفع زيادة الإصابات أنظمة الرعاية الصحية الهشة هناك إلى حافة الهاوية وتكشف عن بطء حملات التطعيم.

وقال ألكسندر ماتيو مدير منطقة آسيا والمحيط الهادي في الاتحاد في بيان «هذه الزيادة في حالات كوفيد-١٩ بسبب السلالة دلتا تسبب خسائر مأساوية للأسر في أنحاء جنوب شرق آسيا، وهي أبعد ما تكون عن نهايتها».

وأشار إلى أن معظم دول جنوب شرق آسيا، ومنها فيتنام وتايلاند وإندونيسيا، تسجل مستويات قياسية من الإصابات أو الوفيات بسبب كوفيد-١٩.

وبينما أكملت دول مثل كندا وإسبانيا وبريطانيا تطعيم أكثر من ٦٠ بالمائة من سكانها، وطعمت الولايات المتحدة أكثر من ٥٠ بالمائة، تتخلف دول جنوب شرق آسيا بفارق كبير، وذلك وفقا لرصد لكوفيد-١٩ تعده رويترز.

فعلى النقيض، طعمت إندونيسيا والفلبين، أكبر دولتين في المنطقة من حيث عدد السكان ما بين ١٠ و١٢ بالمائة فقط من سكانهما، بينما تقل النسبة في فيتنام عن إثنين بالمائة.

وقال ماتيو «في الأجل القريب، نحتاج جهودا أكبر بكثير من جانب الدول الأغنى من أجل التوزيع العاجل لما لديها من ملايين اللقاحات الفائضة مع دول جنوب شرق آسيا»، مضيفا أنه ينبغي لشركات اللقاحات والحكومات أيضا مشاركة التكنولوجيا وتعزيز الانتاج.

وتابع قائلا «الأسابيع القادمة حاسمة لتوسيع نطاق العلاج والفحص والتطعيم، في كل ركن بجميع دول جنوب شرق آسيا» مضيفا أنه يجب استهداف معدلات تطعيم بين ٧٠ و٨٠ بالمائة.

عامل طبي يعطي جرعة من لقاح فيروس كورونا Covid-١٩ من شركة فايزر في مجمع مستشفى ناراثيوات في مقاطعة ناراثيوات الجنوبية في تايلاند.أ.ف.ب

ماليزيا تسجل رقما قياسيا جديدا للإصابة بعد ٣ أشهر من الإغلاق

بانكوك-د ب أ:- أعلنت وزارة الصحة الماليزية تسجيل أكثر من ٢٢ ألف حالة إصابة جديدة بفيروس كورونا خلال يوم واحد للمرة الأولى، ليقترب بذلك إجمالي عدد حالات الإصابة بالفيروس من ١,٥ مليون.

ويأتي هذا الارتفاع القياسي على الرغم من قرار الإغلاق الذي تفرضه السلطات الماليزية منذ منتصف مايو الماضي، والذي تسبب في تراجع الاقتصاد في البلاد، مع الإبلاغ عن تسجيل انكماش بنسبة ٢ بالمائة خلال الربع الثاني من العام.

وقد ساهمت الانتقادات التي وجهت لتعامل الحكومة لأزمة تفشي الوباء، في استقالة رئيس الوزراء، محي الدين ياسين، هذا الأسبوع.

ومازال العدد الإجمالي لحالات الوفاة أقل بكثير مما هو عليه في أوروبا أو أمريكا الشمالية، على الرغم من أن ماليزيا تقوم بالإبلاغ عن معظم حالات الاصابة اليومية الجديدة في جنوب شرق آسيا، بحسب الأرقام الرسمية التي جمعتها جامعة أكسفورد.

وشهد أمس تأكيد الوزارة تسجيل ٢٩٣ حالة وفاة مرتبطة بالفيروس، مما يرفع إجمالي عدد حالات الوفاة إلى أكثر من ١٣ ألف شخص في الدولة التي يبلغ تعداد سكانها نحو ٣٣ مليون نسمة.

وتلقى ما يقرب من ثلث سكان البلاد جرعتي لقاح مضاد لفيروس كورونا، بحسب البيانات الصادرة عن الوزارة أمس الأول الثلاثاء.

البابا : التطعيم «عمل ينم عن المحبة»

البابا فرانسيس يلعب كرة الطاولة خلال الحضور العام الأسبوعي في قاعة بول السادس للجمهور في الفاتيكان أمس.

رويترز

روما-د ب أ: قال البابا فرنسيس، إن الحصول على اللقاح المضاد لمرض «كوفيد ١٩-» هو «عمل ينم عن المحبة»، ودعا إلى تلقي التطعيم.

وقال بابا الفاتيكان ٨٤ عاما في رسالة فيديو باللغة الإسبانية، تم بثها أمس «بفضل الله وجهد الكثيرين، فإننا لدينا اليوم لقاحات لتحمينا من الاصابة بـ كوفيد ١٩-».

وأضاف: «تمنحنا (تلك اللقاحات) الأمل في الخروج من هذا الوباء، ولكن ذلك يمكن فقط إذا أتيحت للجميع وإذا عملنا سويا. الحصول على اللقاحات المعتمدة من جانب السلطات المعنية، هو عمل ينم عن المحبة».

وتابع البابا إن «تلقي التطعيم أمر بسيط ، ولكنه طريقة مؤثرة، لتعزيز الصالح العام والاعتناء ببعضنا البعض، ولاسيما الأكثر ضعفا».

تونس تخفف حظر التجول الليلي مع تراجع الإصابات

نساء يسرن في سوق سيدي بحري في تونس العاصمة .رويترز

تونس- رويترز: قالت الرئاسة التونسية أمس إن البلاد ستخفف حظر التجول الليلي، وسيُسمح للمقاهي والمطاعم بفتح أبوابها حتى الساعة العاشرة مساء، في إطار تخفيف القيود المفروضة لمكافحة فيروس كورونا.يأتي ذلك وسط تراجع في عدد الإصابات بفيروس كورونا وزيادة واضحة في معدلات التطعيم.

وقلصت الرئاسة ساعات حظر التجول لتبدأ من منتصف الليل وحتى الخامسة صباحا، بدلا من العاشرة مساء وحتى الساعة ٥ صباحا.

وسجلت تونس قرابة ٢٩٠٠ إصابة جديدة بفيروس كورونا و٣٠ وفاة أمس الثلاثاء.

وحتى الآن حصل نحو ٤,٧ مليون شخص على اللقاح، بما في ذلك ١,٨ مليون شخص تم تطعيمهم بالكامل، من إجمالي ١١,٦ مليون نسمة.

سنغافورة توسع نطاق التطعيم لحاملي التأشيرات قصيرة المدى

سنغافورة-د.ب.ا: توفر سنغافورة لقاحات كورونا لحاملي تأشيرات الإقامة قصيرة المدى الذين أقاموا في الدولة المدينة لفترة طويلة، وفقا لوزارة الصحة.

وذكرت وكالة «بلومبرج» للأنباء أمس أن توسيع نطاق الأهلية للتطعيم، الذي يسري اعتبارا أمس سوف يشمل تصاريح العمل قصيرة الأجل وحاملي التصاريح الخاصة، بما في ذلك حاملي تصاريح العمل التدريبية وتصاريح إجازات العمل.

كما يتم توفير اللقاحات لحاملي تصاريح الزيارة قصيرة الأجل المؤهلين الذين قضوا في سنغافورة ٦٠ يوما متواصلة على الأقل.

وقالت الوزارة إن سنغافورة أعطت التطعيم بشكل كامل لـ٧٦٪ من سكانها، فيما تلقى ٨٢٪ من السكان جرعة واحدة على الأقل.

وسجلت سنغافورة واحدا من أعلى معدلات التطعيم في العالم، وفقا للبيانات التي جمعتها وكالة بلومبرج، ومع ذلك فإنها تفرض قواعد تباعد اجتماعي أكثر صرامة منها في معظم العواصم المالية الغربية.

وتستهدف البلاد تطعيم ٨٠٪ من سكانها بشكل كامل بحلول أوائل سبتمبر من أجل البدء في تخفيف بعض القيود الصارمة، بما في ذلك السماح بالسفر بدون الحجر الصحي إلى بعض الوجهات للمسافرين الذين تم تطعيمهم، حيث يمكن أن تحل الفحوص المتكررة محل قيود البقاء في المنزل الإلزامية عند الوصول.

مجلس الشؤون الادارية للقضاء
المحكمة الابتدائية بمسقط
أمانة سر المحكمة

إعلان طلب تنفيذ

تعلن أمانة سر المحكمة أن/ الدانوب للصناعات الحديدية ش.م.م تقدمت بطلب التنفيذ رقم ٢٠٢١/٩١٠٣/٤٢٥ لتنفيذ الحكم الصادر في الدعوى التجارية رقم (٢٠٢٠/١٣٠٤/٤٧٨) بإلزام المدعى عليها /شركة سيمبلكس للبنيات الاساسية المحدودة (عمان) بأن تؤدي للمدعية مبلغا قدره (٦٦٤٥.٦٠٠ ر.ع) ستة الاف وستمائة وخمسة واربعون ريالا عمانيا وستمائة بيسة، والزامه بالرسوم والمصاريف ومبلغ قدره (١٠٠ر.ع) مائة ريال عماني عن اتعاب المحاماة.

ونظرا لتعذر اعلان المنفذ ضدها بالطرق العادية، يعتبر هذا النشر اعلانا لها متضمنا تكليفها بالوفاء بما هو مطلوب منها خلال سبعة أيام من تاريخ هذا النشر، عملا بالمادة (١١) من قانون الاجراءات المدنية والتجارية الصادر بالمرسوم السلطاني رقم ٢٠٠٢/٢٩م وتعديلاته .

أمانة سر المحكمة

مجلس الشؤون الادارية للقضاء
المحكمة الابتدائية بعبري
أمانة سر المحكمة

إعــلان نشر

الاسم	صفته	موطنه
شركة عمان للاستثمارات والتمويل	مدعية	مطرح - الحي التجاري - مطرح الكبرى - سكة رقم ٣٥١٥ - رقم المبنى ١١٢٥ - هاتف: ٢٤٨١٧٨٨٨-٩٣٢٦٨٨٦٣- محول ٢٢٥- البريد الالكتروني: ammar@oifcoman.com
ابراهيم بن راشد بن مبارك الجساسي	مدعى عليه	عبري - حي العقبة -هاتف: ٩٩١٨٦١٩٠

تعلن أمانة سر المحكمة الابتدائية بعبري ان المدعية أقامت دعواها رقم (٢٠٢١/١٣٠٩/١٤٠) ضد (المدعى عليه) للمطالبة بالآتي:

١- الزام المدعى عليه بأن يؤدي للمدعية مبلغا قدره (٢٥٠,٢٩٥ر.ع) مائتان وخمسون ريالا عمانيا ومئتان وخمس وتسعون بيسة ورسوم ومصاريف الدعوى.

ونظرا لتعذر إعلان المدعى عليه بالطرق العادية، يعتبر هذا النشر إعلانا لها بموعد نظر الدعوى في يوم الخميس الموافق ٢٠٢١/٩/٩ الساعة (٨:٤٥) بمقر المحكمة الابتدائية بعبري الكائن بـ(عبري) عملا بالمادة (١١) من قانون الإجراءات المدنية والتجارية الصادر بالمرسوم السلطاني رقم ٢٠٠٢/٢٩م وتعديلاته.

أمانة سر المحكمة

مجلس الشؤون الادارية للقضاء
المحكمة الابتدائية بعبري
أمانة سر المحكمة

إعــلان نشر

الاسم	صفته	موطنه
شركة عمان للاستثمارات والتمويل	مدعية	مطرح - الحي التجاري - مطرح الكبرى - سكة رقم ٣٥١٥ - رقم المبنى ١١٢٥ - هاتف: ٢٤٨١٧٨٨٨-٩٣٢٦٨٨٦٣- محول ٢٢٥- البريد الالكتروني: ammar@oifcoman.com
سعيد بن شعفار بن سعيد الدرعي	مدعى عليه	عبري - طوبين -بالقرب من سيح المعاشي - هاتف: ٩٨٨٨٨٠٩٤

تعلن أمانة سر المحكمة الابتدائية بعبري ان المدعية أقامت دعواها رقم (٢٠٢١/١٣٠٩/١٤٥) ضد (المدعى عليه) للمطالبة بالآتي:

١- الزام المدعى عليه بأن يؤدي للمدعية مبلغا قدره (٥٣٠,٦٨٠ ر.ع) خمسمائة وثلاثون ريالا عمانيا وستمائة وثمانون بيسة ورسوم مصاريف الدعوى.

ونظرا لتعذر إعلان المدعى عليه بالطرق العادية، يعتبر هذا النشر إعلانا لها بموعد نظر الدعوى في يوم الخميس الموافق ٢٠٢١/٩/٩ الساعة (٨:٤٥) بمقر المحكمة الابتدائية بعبري الكائن بـ(عبري) عملا بالمادة (١١) من قانون الإجراءات المدنية والتجارية الصادر بالمرسوم السلطاني رقم ٢٠٠٢/٢٩م وتعديلاته.

أمانة سر المحكمة

مجلس الشؤون الادارية للقضاء
المحكمة الابتدائية بعبري
أمانة سر المحكمة

إعــلان نشر

الاسم	صفته	موطنه
شركة عمان للاستثمارات والتمويل	مدعية	مطرح - الحي التجاري - مطرح الكبرى - سكة رقم ٣٥١٥ - رقم المبنى ١١٢٥ - هاتف: ٢٤٨١٧٨٨٨-٩٣٢٦٨٨٦٣- محول ٢٢٥- البريد الالكتروني: ammar@oifcoman.com
سيف بن خلفان بن سيف المعمري	مدعى عليه	عبري - هجيرمات - هاتف: ٩٥٣٣١٣١٣

تعلن أمانة سر المحكمة الابتدائية بعبري ان المدعية أقامت دعواها رقم (٢٠٢١/١٣٠٩/١٣٧) ضد (المدعى عليه) للمطالبة بالآتي:

١- الزام المدعى عليه بأن يؤدي للمدعية مبلغا قدره (٥١١,٢١٥ ر.ع) خمسمائة وأحد عشر ريالا عمانيا ومائتان وخمس عشرة بيسة ورسوم ومصاريف الدعوى.

ونظرا لتعذر إعلان المدعى عليه بالطرق العادية، يعتبر هذا النشر إعلانا له بموعد نظر الدعوى في يوم الخميس الموافق ٢٠٢١/٩/٩ الساعة (٨:٤٥) بمقر المحكمة الابتدائية بعبري الكائن بـ(عبري) عملا بالمادة (١١) من قانون الإجراءات المدنية والتجارية الصادر بالمرسوم السلطاني رقم ٢٠٠٢/٢٩م وتعديلاته.

أمانة سر المحكمة

مجلس الشؤون الادارية للقضاء
المحكمة الابتدائية بمسقط
أمانة سر المحكمة

إعــلان بالنشر للحكم القضــائي

تعلن أمانة سر المحكمة الابتدائية بمسقط أن طالبة التنفيذ/ شركة اللهيبان الدولية ش.م.م تقدمت بطلب التنفيذ، لتنفيذ الحكم الصادر في الدعوى رقم: (٢٠١٩/١٣٠٤/٢٣٣٧) ضد/ شركة نفل لانشاءات الطرق ش.م.م، وحيث حكمت المحكمة بإلزام المدعى عليها بأن تؤدي للمدعية مبلغا قدره (٥٠٥٣٨ر.ع) خمسون الفا وخمسمائة وثمانية وثلاثون ريالا عمانيا قيمة المطالبة بالاضافة الى المصاريف ومبلغ (١٠٠ر.ع) مائة ريال عماني مقابل اتعاب المحاماة ورفض مازاد على ذلك من طلبات.

ونظرا لتعذر اعلان المنفذ ضدها بالطرق العادية ، يعتبر هذا النشر اعلانا لها متضمنا تكليفها بالوفاء بما هو مطلوب منها خلال سبعة أيام من هذا النشر ، عملا بنص المادة (١١) من قانون الاجراءات المدنية والتجارية الصادر بالمرسوم السلطاني رقم ٢٠٠٢/٢٩م وتعديلاته .

أمانة سر المحكمة

مجلس الشؤون الادارية للقضاء
المحكمة الابتدائية بإبراء
أمـــانة سـر المحكمة

إعلان بيع قضــائي

تعلن أمانة سر محكمة الابتدائية بإبراء - قسم التنفيذ عن بيع قضائي في ملف التنفيذ رقم: ٢٠١٩/٣٠م (تجاري) لصالح/ شركة مسقط للتمويل بالمزاد العلني للمركبة التي تم حجزها قضائيا وهي من نوع:

١- المركبة رقم (٩٠٦٩/ي و) تجاري من نوع صالون مازدا ٢ ذهبي اللون طراز ٢٠١٣م وبحالة جيدة وتقدر بسعر اساسي قدره /١٠٠٠ر.ع الف ريال عماني.

وذلك في تمام الساعة العاشرة من يوم الاثنين الموافق ٢٠٢١/٨/٣٠م بمقر المحكمة الكائن بمجمع المحاكم بإبراء. وعلى الراغبين في الشراء الحضور في المكان والزمان المشار إليهما ، ويدفع الراسي عليه المزاد الثمن فورا وإلا أعيد البيع على ذمته في نفس الجلسة ، ويعتبر محضر البيع سندا للتنفيذ بفرق الثمن بالنسبة إليه ، وفي حالة الرغبة في معاينة المركبة قبل يوم البيع التواصل مع قسم التنفيذ بالمحكمة على الرقم (٢٥٥٨٧٠٨٥).

أمانة سر المحكمة

مجلس الشؤون الادارية للقضاء
المحكمة الابتدائية بعبري
أمانة سر المحكمة

إعــلان نشر

الاسم	صفته	موطنه
شركة عمان للاستثمارات والتمويل	مدعية	مطرح - الحي التجاري - مطرح الكبرى - سكة رقم ٣٥١٥ - رقم المبنى ١١٢٥ - هاتف: ٢٤٨١٧٨٨٨-٩٣٢٦٨٨٦٣- محول ٢٢٥- البريد الالكتروني: ammar@oifcoman.com
راشد بن عوض بن راشد البلوشي	مدعى عليه	عبري - العراقي - حارة البلوش -هاتف: ٩٩٣٢٢٦٤٦

تعلن أمانة سر المحكمة الابتدائية بعبري ان المدعية أقامت دعواها رقم (٢٠٢١/١٣٠٩/١٤٧) ضد (المدعى عليه) للمطالبة بالآتي:

١- الزام المدعى عليه بأن يؤدي للمدعية مبلغا قدره (٤٩٩,٥٨٠ ر.ع) اربعمائة وتسعة وتسعون ريالا عمانيا وخمسمائة وثمانون بيسة ورسوم ومصاريف الدعوى.

ونظرا لتعذر إعلان المدعى عليه بالطرق العادية، يعتبر هذا النشر إعلانا له بموعد نظر الدعوى في يوم الخميس الموافق ٢٠٢١/٩/٩ الساعة (٨:٤٥) بمقر المحكمة الابتدائية بعبري الكائن بـ(عبري) عملا بالمادة (١١) من قانون الإجراءات المدنية والتجارية الصادر بالمرسوم السلطاني رقم ٢٠٠٢/٢٩م وتعديلاته.

أمانة سر المحكمة

مجلس الشؤون الادارية للقضاء
المحكمة الابتدائية بعبري
أمانة سر المحكمة

إعــلان نشر

الاسم	صفته	موطنه
شركة عمان للاستثمارات والتمويل	مدعية	مطرح - الحي التجاري - مطرح الكبرى - سكة رقم ٣٥١٥ - رقم المبنى ١١٢٥ - هاتف: ٢٤٨١٧٨٨٨-٩٣٢٦٨٨٦٣- محول ٢٢٥- البريد الالكتروني: ammar@oifcoman.com
عبدالعزيز بن عبدالله بن محمد الجساسي	مدعى عليه	عبري - الرابية - هاتف: ٩٧١١٧٧٧٤

تعلن أمانة سر المحكمة الابتدائية بعبري ان المدعية أقامت دعواها رقم (٢٠٢١/١٣٠٩/١٤٢) ضد (المدعى عليه) للمطالبة بالآتي:

١- الزام المدعى عليه بأن يؤدي للمدعية مبلغا قدره (٣٦٣,٦٩٥ر.ع) ثلاثمائة وثلاثة وستون ريالا عمانيا وستمائة وخمسة وتسعون بيسة ومصاريف الدعوى.

ونظرا لتعذر إعلان المدعى عليه بالطرق العادية، يعتبر هذا النشر إعلانا له بموعد نظر الدعوى في يوم الخميس الموافق ٢٠٢١/٩/٩ الساعة (٨:٤٥) بمقر المحكمة الابتدائية بعبري الكائن بـ(عبري) عملا بالمادة (١١) من قانون الإجراءات المدنية والتجارية الصادر بالمرسوم السلطاني رقم ٢٠٠٢/٢٩م وتعديلاته.

أمانة سر المحكمة

مجلس الشؤون الادارية للقضاء
المحكمة الابتدائية بمسقط
أمانة سر المحكمة

إعــلان قضــائي

تعلن أمانة سر المحكمة أن /الشركة الوطنية للحفريات والخدمات ش.م.م اقامت الدعوى العمالية رقم: ٢٠٢١/١٤٠٩/١٣١٧ ضد/ جميل مراد جلام البلوشي للمطالبة بالآتي:

- تلتمس المدعية من عدالة المحكمة الموقرة التكرم بتفسير الحكم محل هذه الدعوى في الجزئية المتعلقة بالمهنة التي يعاد اليها المدعى عليه الفاضل/ جميل البلوشي ومقر العمل الذي ينبغي عليها إعادتها فيه هل هو المخازن ام جهاز الحفر ٧٥.

ونظرا لتعذر اعلان المدعى عليه بالطرق العادية ، يعتبر هذا النشر اعلانا له بموعد نظر الدعوى في يوم الاثنين الموافق ٢٠٢١/١٠/١٨ في تمام الساعة التاسعة بمقر المحكمة (بالخوير - مجمع المحاكم)، عملا بالمادة (١١) من قانون الاجراءات المدنية والتجارية الصادر بالمرسوم السلطاني رقم ٢٠٠٢/٢٩م وتعديلاته .

أمانة سر المحكمة

مجلس الشؤون الادارية للقضاء
المحكمة الابتدائية بمسقط
أمانة سر المحكمة

إعــلان بالنشر للسند التنفيذي

تعلن أمانة سر المحكمة الابتدائية بمسقط أن طالب التنفيذ/ وليد بن سالم بن سعيد الحارثي تقدم بطلب تنفيذ مدني رقم (٢٠٢٠/٩١٠٢/٣٢١٢) لتنفيذ الحكم الصادر في الدعوى رقم: (٢٠١٩/١٢٠٨/٥٣٥) ضد/علي بن محمد بن مراد البلوشي حيث حكمت المحكمة بإلزام المدعى عليه بمبلغ (٣٦٤٥ر.ع) والمصاريف واتعاب المحاماة مبلغ قدره مائة ريال عماني ورفض مازاد على ذلك من طلبات.

ونظرا لتعذر اعلان المنفذ ضده بالطرق العادية ، يعتبر هذا النشر اعلانا له متضمنا تكليفه بالوفاء بما هو مطلوب منه خلال سبعة أيام من تاريخ هذا النشر ، عملا بالمادة (١١) من قانون الاجراءات المدنية والتجارية الصادر بالمرسوم السلطاني رقم ٢٠٠٢/٢٩م وتعديلاته .

أمانة سر المحكمة

مجلس الشؤون الادارية للقضاء
المحكمة الابتدائية بصلالة
أمانة سر المحكمة

إعلان قضــائي

تعلن أمانة سر المحكمة أن المدعية/ المؤسسة التجارية العمانية قد اقامت امامها الدعوى التجارية رقم (٢٠٢١/١٣٠٤/٥٤٢م) ضد المدعى عليها الاولى/ مشاريع الرؤية المتقدمة الدولية للتجارة والمقاولات والمدعى عليه الثاني/ سعيد بن مسلم بن سالم قطن والمدعى عليه الثالث/ يوسف بن عبدالرحيم بن ابراهيم حسن ، طالبت في دعواها بالآتي:

اولا: الزام المدعى عليهم بالتضامن والانفراد بأن يؤدوا للمدعية مبلغا قدره -/٩,٠١٩ ر.ع (تسعة الاف وتسعة عشر ريالا عمانيا)

ثانيا: الزام المدعى عليهم بالتضامن والانفراد بدفع رسوم ومصاريف الدعوى.

وحيث تعذر إعلان المدعى عليهم بالطرق العادية فيعتبر هذا النشر اعلانا لهم بالدعوى وتحديد جلسة يوم الاربعاء الموافق ٢٠٢١/٩/١م موعدا لسماعها في الساعة التاسعة صباحا بمقر المحكمة الكائن (بصلالة- مجمع المحاكم) عملاً بالمادة (١١) من قانون الاجراءات المدنية والتجارية الصادر بالمرسوم السلطاني رقم ٢٠٠٢/٢٩ م.

أمانة سر المحكمة

مجلس الشؤون الادارية للقضاء
المحكمة الابتدائية بصلالة
أمانة سر المحكمة

إعلان قضــائي

تعلن أمانة سر المحكمة أن المدعية/ المؤسسة التجارية العمانية قد اقامت امامها الدعوى التجارية رقم (٢٠٢١/١٣٠٤/٥٢٦م) ضد المدعى عليها الاولى/ مؤسسة خط الريان الذهبية للتجارة (تاجر فرد) والمدعى عليه الثاني/ علي بن سالم بن علي بالحاف ، طالبت في دعواها بالآتي:

اولا: الزام المدعى عليهما بالتضامن والانفراد بأن يؤديا للمدعية مبلغا قدره -/٩,٤٢٥ر.ع (تسعة الاف واربعمائة وخمسة وعشرون ريالا عمانيا).

ثانيا: الزام المدعى عليهما بالتضامن والانفراد بدفع رسوم ومصاريف الدعوى.

وحيث تعذر إعلان المدعى عليهما بالطرق العادية فيعتبر هذا النشر اعلانا لهما بالدعوى وتحديد جلسة يوم الاربعاء الموافق ٢٠٢١/٩/١م موعدا لسماعها في الساعة التاسعة صباحا بمقر المحكمة الكائن (بصلالة- مجمع المحاكم) عملاً بالمادة (١١) من قانون الاجراءات المدنية والتجارية الصادر بالمرسوم السلطاني رقم ٢٠٠٢/٢٩ م.

أمانة سر المحكمة

مجلس الشؤون الادارية للقضاء
المحكمة الابتدائية بصحم
أمانة سر المحكمة

إعلان حكم لسريان ميعاد الاستئناف

تعلن امانة سر المحكمة الابتدائية بصحم أنه بتاريخ ٢٠٢١/٦/١٤م صدر الحكم في الدعوى التجارية رقم: (٢٠٢١/١٣٠١/١٤١م) لصالح/ بنك العز الاسلامي ضد المدعى عليه/ ماجد بن محمد بن عبدالله ال عبدالسلام بالآتي : حكمت المحكمة بإلزام المدعى عليه بأن يؤدي للمدعي مبلغ (٣٧٦٤/٥٧٠ر.ع) ثلاثة الاف وسبعمائة واربعة وستين ريالا عمانيا وخمسمائة وسبعين بيسة ومصاريف الدعوى ومبلغ (٥٠ر.ع) خمسين ريالا اتعابا للمحاماة ورفض مازاد على ذلك.

ولما كان المحكوم ضده لم يحضر جلسة النطق بالحكم وتعذر إعلانه بالطرق العادية، فإن هذا يعتبر إعلانا له بالحكم طبقا للمادتين (١١ ، ٢٠٤) من قانون الإجراءات المدنية والتجارية الصادر بالمرسوم السلطاني رقم (٢٠٠٢/٢٩م) علما بأن .

أمانة سر المحكمة

مجلس الشؤون الادارية للقضاء
محكمة الاستئناف بالسيب
أمانة سر المحكمة

إعلان قضائي

تعلن أمانة سر محكمة الاستئناف بالسيب أن المستأنفة/ مؤسسة مشاريع الكندي الرائدة قد اقامت الاستئناف التجاري رقم: ٢٠١٩/٧١٠٣/٢٩٥ ضد/ سالم بن سعيد بن سواد الحبسي للمطالبة بالآتي :

اولا: قبول الاستئناف شكلا لقيده بالميعاد .

ثانيا : بإلغاء الحكم المستأنف والقضاء مجددا بإحالة الدعوى الى خبير هندسي والحكم بما يسفر عنه تقرير الخبير.

ثالثا: الزام المستأنف ضده بالمصاريف واتعاب المحاماة ١٠٠٠ ريال عماني.

ونظر لتعذر إعلان المستأنف ضده بورود تقرير الخبير بالطرق العادية، يعتبر هذا النشر اعلانا له بموعد نظر الاستئناف المحدد لنظره جلسة يوم الثلاثاء الموافق ٢٠٢١/٩/٢١م الساعة التاسعة بمقر مجمع المحاكم بالسيب (السيب - شارع مزون - بجانب محطة نفط عمان) عملا بالمادة (١١) من قانون الاجراءات المدنية والتجارية الصادر بالمرسوم السلطاني رقم ٢٠٠٢/٢٩م وتعديلاته .

أمانة سر المحكمة

مجلس الشؤون الادارية للقضاء
المحكمة الابتدائية بصلالة
أمانة سر المحكمة

إعلان قضــائي

تعلن أمانة سر المحكمة أن المدعية/ المؤسسة التجارية العمانية قد اقامت امامها الدعوى التجارية رقم (٢٠٢١/١٣٠٤/٦٠٦م) ضد المدعى عليه/ احمد بن عيسى بن سعيد رعفيت ، طالبت في دعواها بالآتي:

اولا: إلزام المدعى عليه بأن يؤدي للمدعية مبلغا قدره -/٢,٠١٥ر.ع (الفان وخمسة عشر ريالا عمانيا).

ثانيا: الزام المدعى عليه بدفع رسوم ومصاريف الدعوى.

وحيث تعذر إعلان المدعى عليه بالطرق العادية ، فيعتبر هذا النشر اعلانا له بالدعوى وتحديد جلسة يوم الاربعاء الموافق ٢٠٢١/٩/١م موعدا لسماعها في الساعة التاسعة صباحا بمقر المحكمة الكائن (بصلالة- مجمع المحاكم) عملا بالمادة (١١) من قانون الاجراءات المدنية والتجارية الصادر بالمرسوم السلطاني رقم ٢٠٠٢/٢٩ م وتعديلاته.

أمانة سر المحكمة

مجلس الشؤون الادارية للقضاء
المحكمة الابتدائية بصلالة
أمانة سر المحكمة

إعلان قضــائي

تعلن أمانة سر المحكمة أن المدعية/ المؤسسة التجارية العمانية قد اقامت امامها الدعوى التجارية رقم (٢٠٢١/١٣٠٤/٥٣٨م) ضد المدعى عليه الاول/ منير بن غالب بن عوض بيت شيرطان والمدعى عليها الثانية/ وفاء بنت درويش بن زهران البلوشية ، طالبت في دعواها بالآتي:

اولا: الزام المدعى عليهما بالتضامن والانفراد بأن يؤديا للمدعية مبلغا قدره -/٣,٨٠٧ر.ع (ثلاثة الاف وثمانمائة وسبعة ريالات عمانية).

ثانيا: الزام المدعى عليهما بالتضامن والانفراد بدفع رسوم ومصاريف الدعوى.

وحيث تعذر إعلان المدعى عليهما بالطرق العادية فيعتبر هذا النشر اعلانا لهما بالدعوى وتحديد جلسة يوم الاربعاء الموافق ٢٠٢١/٩/١م موعدا لسماعها في الساعة التاسعة صباحا بمقر المحكمة الكائن (بصلالة- مجمع المحاكم) عملا بالمادة (١١) من قانون الاجراءات المدنية والتجارية الصادر بالمرسوم السلطاني رقم ٢٠٠٢/٢٩ م.

أمانة سر المحكمة

مجلس الشؤون الادارية للقضاء
المحكمة الابتدائية بصحار
أمانة سر المحكمة

إعلان قضائي

تعلن أمانة سر المحكمة الابتدائية بصحار أن المدعية/ مشاريع عدنان المتحدة - يمثلها عدنان بن عبدالله بن مراد البلوشي قد اقامت امامها الدعوى التجارية الفردية رقم (٢٠٢١/١٣١٠/١٢م) ضد المدعى عليه/ جوبي فرجيس - هندي الجنسية تطالب فيها بالآتي :

١- ندب خبير حسابي متخصص. ٢-ارجاء باقي الطلبات لحين ورود التقرير.

وقد تعذر اعلان (المدعى عليه) بالطرق العادية، وهذا النشر يعتبر اعلانا لها بالصحيفة والطلبات وتحديد جلسة ٢٠٢١/٨/٢٩ الساعة التاسعة صباحا بمقر المحكمة الكائن بولاية صحار - مويلح - مجمع المحاكم بالقرب من مستشفى صحار المرجعي موعدا لسماعها عملا بنص المادة (١١) من قانون الاجراءات المدنية والتجارية الصادر بالمرسوم السلطاني (٢٠٠٢/٢٩م) وعلى (المدعى عليه) الحضور شخصيا أو وكيله المفوض بوكالة مصدقة حسب الأصول في الموعد والمكان المحددين أعلاه والرد على طلبات المدعية علما بأن الإعلان ينتج أثره من تاريخ النشر .

أمانة سر المحكمة

مجلس الشؤون الادارية للقضاء
المحكمة الابتدائية بنزوى
أمانة سر المحكمة

إعلان حكم لسريان ميعاد الاستئناف

تعلن أمانة سر المحكمة الابتدائية بنزوى أنه بتاريخ ١٢/يناير/٢٠٢١ صدر حكم في دعوى الايجارات رقم ٢٠٢٠/١٥٠٣/١١م لصالح المدعي/مسلم بن عديم بن صربوخ النبهاني بواسطة مكتب ناصر الراشدي للمحاماة والاستشارات القانونية ضد المدعى عليها/ مشاريع الناعبي المتميز للتجارة ، قضى بإلزام المدعى عليها بإخلاء المحل المؤجر وتسليمها للمدعي بالحالة التي تسلمتها عليها وبسداد الاجرة المتأخرة حتى اجرة شهر ديسمبر ٢٠٢٠م مبلغ قدره (١١٥٠ر.ع) الف ومائة وخمسين ريالا عمانيا وما يستجد من اجرة حتى تاريخ الاخلاء الفعلي وبإلزامها بدفع مصاريف الكهرباء حتى تاريخ الاخلاء الفعلي وبإلزامها بمصاريف الدعوى واتعاب المحاماة للمدعي مبلغ قدره (١٠٠ر.ع) مائة ريال عماني ، وبعدم قبول طلب المدعي بالمطالبة عن الاقرار الوارد في المحرر الرسمي الصادر من الكاتب بالعدل لرفعه على غير ذي صفة وبرفض مازاد على ذلك من طلبات.

وحيث أن المدعى عليها لم تحضر جلسات المحاكمة وتعذر إعلانها بالحكم بالطرق العادية فإن هذا النشر يعتبر اعلانا لها بالحكم طبقا لاحكام المادتين (١١ و ٢٠٤) من قانون الإجراءات المدنية والتجارية الصادر بالمرسوم السلطاني رقم ٢٠٠٢/٢٩م وتعديلاته.

أمانة سر المحكمة

مجلس الشؤون الادارية للقضاء
المحكمة الابتدائية بمسقط
أمانة سر المحكمة

إعلان حكم

تعلن أمانة سر المحكمة أنه صدر حكم بتاريخ ٢٠٢١/٨/١م في الدعوى التجارية رقم: ٢٠٢١/١٣٠١/٧٩٥ المقامة من/ بنك مسقط ش.م.ع.ع قضى بإلزام المحكوم ضده/ لوكاس اداردو سولواجا بسداد مبلغ قدره(٣٤٦٧٦.٥٤٣ر.ع) اربعة وثلاثون الفا وستمائة وستة وسبعون ريالا عمانيا وخمسمائة وثلاث واربعون بيسة والزامه بالفائدة وقدرها (٥.٥٪) من تاريخ اقامة الدعوى حتى تمام السداد والزمته بالمصاريف و(١٠٠ر.ع) مائة ريال مقابل اتعاب المحاماة.

ولما كان المحكوم ضده لم يحضر جلسة النطق بالحكم وتعذر اعلانه بالطرق العادية، يعتبر هذا النشر إعلانا له بالحكم عملا بالمادتين (١١، ٢٠٤) من قانون الاجراءات المدنية والتجارية الصادر بالمرسوم السلطاني رقم ٢٠٠٢/٢٩ وتعديلاته.

أمانة سر المحكمة

مجلس الشؤون الادارية للقضاء
المحكمة الابتدائية بمسقط
أمانة سر المحكمة

إعلان حكم

تعلن أمانة سر المحكمة أنه صدر حكم بتاريخ ٢٠٢١/٨/١م في الدعوى التجارية رقم: ٢٠٢١/١٣٠١/٧٩٤م المقامة من/ بنك مسقط ش.م.ع.ع قضى بإلزام المحكوم ضده/ هشام احمد اسماعيل مثنى النهام بأن يؤدي للبنك المدعي مبلغ قدره (١٢٥٥٠.٤٩٣ر.ع) اثنا عشر الفا وخمسمائة وخمسون ريالا عمانيا واربعمائة وثلاث وتسعون بيسة والزامه بالفائدة وقدرها (٧.٣٪) من تاريخ اقامة الدعوى حتى تمام السداد الفعلي والزمته بالمصاريف و(١٠٠ر.ع) مائة ريال مقابل اتعاب المحاماة.

ولما كان المحكوم ضده لم يحضر جلسة النطق بالحكم وتعذر اعلانه بالطرق العادية، يعتبر هذا النشر إعلانا له بالحكم عملا بالمادتين (١١، ٢٠٤) من قانون الاجراءات المدنية والتجارية الصادر بالمرسوم السلطاني رقم ٢٠٠٢/٢٩ وتعديلاته.

أمانة سر المحكمة

عُمان الرياضي

sport@omandaily.com

24

بالميراس يتأهل للمربع الذهبي في كأس الليبرتادوريس

ساو باولو (البرازيل) (د ب أ) - صعد فريق بالميراس إلى الدور قبل النهائي ببطولة كأس الليبرتادوريس لكرة القدم بعدما تغلب على ساو باولو ٣ / صفر في المواجهة البرازيلية الخالصة التي جمعت الفريقين في افتتاح جولة إياب دور الثمانية. وكانت مباراة الذهاب قد انتهت بالتعادل ١ / ١ وبذلك تأهل بالميراس إلى المربع الذهبي فائزا بنتيجة إجمالية ٤ / ١. وسجل الأهداف الثلاثة لبالميراس رافائيل فيجا وايدواردو بيريرا رودريجيز وباتريك دي باولا كاريرو في الدقائق العاشرة و٦٧ و٧٨ .

وأنهى ساو باولو المباراة بعشرة لاعبين، حيث طرد فيتور فريزارين بوينو من صفوف الفريق في الدقيقة ٨٢ .

محاضرة فنية وطبية وتدريبات قوية

ساعة على ظهور أحمر الشاطئية بمونديال روسيا

طالب هلال في حديثه مع لاعبي المنتخب

حضور لاعبي المنتخب في المحاضرة التوعوية حول مكافحة المنشطات

٢٤ ساعة تبقت على موعد ظهور المنتخب الوطني للكرة الشاطئية في مونديال روسيا التي يرفع فيها شعار المشاركة الاستثنائية وتحقيق أفضل النتائج مستفيدا من تجاربه في المشاركات الماضية بنهائيات كأس العالم للكرة الشاطئية.

وسيدشن المنتخب الوطني لكرة القدم الشاطئية أولى مبارياته يوم غد الجمعة ٢٠ أغسطس الجاري مع البرتغال وسيلعب المباراة الثانية مع الأوروجواي يوم ٢٢ أغسطس وسيختتم مبارياته مع السنغال يوم ٢٤ أغسطس.

ويشارك المنتخب الوطني في النسخة الحالية بروسيا بعد قرار الاتحاد الآسيوي لكرة القدم باختياره ضمن منتخبات اليابان والإمارات التي ستمثل القارة الآسيوية في مونديال الشواطئ، وتأتي مشاركته للمرة الرابعة في تاريخه بعد إيطاليا ٢٠١١ والبرتغال ٢٠١٥ وباراجواي ٢٠١٩.

وتواصلت استعدادات أحمر الشاطئية لمشوار المنافسة والتحديات التي تنتظره في ملاعب البطولة بعقد المدير الفني لمنتخب الشواطئ طالب بن هلال الثانوي اجتماعا باللاعبين وبحضور الأجهزة الفنية والإدارية والطبية قبيل التوجه لملعب التدريبات، حيث اشتمل الحديث على العديد من الجوانب المهمة المطلوب التركيز عليها واتباعها والالتزام بها خلال مشوار البطولة، بناء على ما ورد من ضوابط تلزم الجميع التقيد بتفاصيلها، تماشيًا مع متطلبات نظام البطولة على ضوء توصيات الاجتماع التنسيقي الذي تم أمس عبر الاتصال المرئي عن بعد بحضور جميع المنتخبات المشاركة.

وتحدث الدكتور محمود الجفيلي الطبيب المرافق لبعثة المنتخب، بأهمية الالتزام بالإجراءات المتبعة في البطولة للحد من تفشي فيروس كورونا، وشدد على بعض الإجراءات الاحترازية التي يجب اتباعها.

وعقب المحاضرة توجه نجوم الأحمر إلى ملعب التدريب المخصص في مجمع دينامو للألعاب الشاطئية لأداء حصة التدريبات المسائية تحضيرًا لأولى المواجهات في بطولة كأس العالم لكرة القدم الشاطئية أمام البرتغال، حيث اشتملت التدريبات على عمليات الإحماء والإطالة برفقة مدرب اللياقة البدنية ناصر العبري، قبل أن يقسم المدرب طالب هلال اللاعبين إلى مجموعتين لتدريبهم على بعض الجمل التكتيكية، فيما تدرب الحراس برفقة مدرب الحارس يوسف عبيد.

وفي صعيد متصل، حضر المنسق الإعلامي المرافق للمنتخب يونس الغافري حلقة عمل خاصة بالمنسقين الإعلاميين من تنظيم الاتحاد الدولي ممثلًا في اللجنة الإعلامية للبطولة، حيث تم شرح الإجراءات الإعلامية المختلفة والواجب اتباعها خلال البطولة، كما تمت مناقشة بعض الأمور التشغيلية المهمة مع أعضاء وسائل الإعلام المحلية والدولية لإنجاح البطولة.

عقد الاتحاد الدولي لكرة القدم صباح أمس ممثلًا في اللجنة المنظمة لنهائيات كأس العالم لكرة القدم الشاطئية - روسيا ٢٠٢١ - التي ستقام خلال الفترة من ١٩ إلى ٢٩ أغسطس الجاري، اجتماعًا تنسيقيًا للمنتخبات المشاركة في البطولة عبر الاتصال المرئي عن بعد.

وقدم تم التطرق خلال الاجتماع إلى النواحي التنظيمية للبطولة، من مواعيد وصول الفرق وتسليم القوائم والتفاصيل الدقيقة التي تتعلق بعمليات الإحماء وغرف تبديل الملابس وغيرها من الأمور الأخرى.

كما تم الحديث عن الإجراءات المشددة خلال البطولة لمكافحة فيروس كورونا، بالإضافة إلى مواعيد إجراءات فحوصات PCR قبيل انطلاق البطولة وخلال أيام البطولة.

وقد حضر الاجتماع ممثلًا عن البعثة محمد بن سالم الشحي عضو مجلس إدارة الاتحاد ورئيس بعثة المنتخب الوطني في البطولة، وطالب بن هلال الثانوي مدرب المنتخب، وأعضاء الجهاز الفني المساعد والجهازين الإداري والطبي. عقدت اللجنة المنظمة لبطولة كأس العالم للكرة الشاطئية صباح الأربعاء ١٨ أغسطس، محاضرة توعوية حول مكافحة المنشطات، حضرها كل أفراد بعثة منتخبنا الوطني؛ وقد تضمنت العديد من المحاور المهمة بهدف ضمان خلو كرة القدم من المنشطات وتمكين اللاعبين من التنافس في بيئة رياضية صحية ونظيفة. وتم التطرق خلال المحاضرة إلى الإجراءات المتبعة لرقابة المنشطات في بطولة كأس العالم، وكيفية اختيار اللاعبين للخضوع للفحوصات بعد كل مباراة رسمية، وحقوق وواجبات اللاعبين، وغيرها من الأمور الأخرى. من جانب آخر قام سعادة السفير يوسف بن عيسى الزدجالي سفير السلطنة المعتمد لدى جمهورية روسيا الاتحادية بزيارة لبعثة منتخبنا الوطني لكرة القدم الشاطئية في مقر الإقامة صباح امس الأربعاء، حيث التقى محمد بن سالم الشحي رئيس البعثة، وقد رحب الشحي بسعادة السفير وثمن الزيارة معبرا عن بالغ تقديره وتقدير كافة أعضاء البعثة بهذه الزيارة لما لها من أثر ودعم معنوي كبير.

جانب من الحصة التدريبية للمنتخب الوطني

«لحقه» تضيف نقطة ثمينة للهجن العمانية بمهرجان ولي العهد السعودي

البكرة لحقه في مجريات السباق

حققت البكره (لحقه) لمالكها المضمر حمد بن محمد بن سالم الوهيبي المركز الأول بأحد أشواط سن الحول ضمن منافسات مهرجان ولي عهد المملكة العربية السعودية الذي تقام منافساته حاليا بميدان الطائف، وبذلك تضيف (لحقه) نقطة مهمة في رصيد الهجن العمانية المشاركة بالمهرجان. كما يأتي هذا الفوز مؤهلا للبكرة (لحقه)، للدخول في منافسات شوط (السيف) الذي سيخصص لسن الحول في ختام المهرجان في شهر سبتمبر المقبل. وكانت الهجن العمانية قد حققت العديد من المراكز الأولى في أيام المهرجان الماضية، في الأعمار الصغيرة من الهجن. وتعد منافسات سن الحول هي الأقوى دائما بالسباقات الكبيرة حيث يكون للتنافس فيه على أغلى الألقاب والفوز بالسيف.

البلوشي يشارك في إدارة التصفيات المؤهلة لنهائيات كأس آسيا

اختار الاتحاد الآسيوي لكرة السلة لحكم الساحة الدولي أحمد بن عبدالله البلوشي مهمة إدارة مباريات التصفيات المؤهلة لنهائيات كأس آسيا ٢٠٢١ لكرة السلة والتي تقام تصفياتها خلال الفترة خلال الفترة ٢٠-٢٢ أغسطس بمدينة جدة بالمملكة العربية السعودية. ويعد البلوشي ضمن حكام النخبة في كرة السلة بالقارة الآسيوية وقد أدار خلال الفترة الماضية عددا من المباريات منها التصفيات الآسيوية المؤهلة لنهائيات كأس آسيا بالأردن في شهر يونيو، كما أدار مباراة قمة المجموعة (ب) بين منتخبي استراليا والفلبين ضمن تصفيات كأس العالم لقارة آسيا في عام ٨ والتي أقيمت بالعاصمة ٢٠١ الفلبينية مانيلا

اتحاد الكرة يجيز برنامج تأهيل وإعداد الحكام للموسم الجديد

تدريب الحكام

أعلنت لجنة الحكام باتحاد كرة القدم عن إطلاق برامجها لصقل وإعداد رجالات الصافرة استعدادا للموسم الكروي الجديد الذي سينطلق في شهر أكتوبر المقبل وستكون البداية بمعسكر إعدادي لحكام النخبة والمستوى الأول في صلالة في الفترة من ١٠ -١٤ من سبتمبر المقبل بمشاركة ٣٠ حكما ويستمر المعسكر بمشاركة مجموعة ثانية تضم ٢٦ حكما في الفترة من ١٠-١٨ من سبتمبر.

وتستضيف نزوى معسكرات إعداد وتأهيل حكام المستوى الثاني والثالث والرابع في الفترة من ٢٦ -٢٩ من سبتمبر وتختم البرامج بحلقة عمل للحكام الجدد الذين يبلغ عددهم ٦٠ حكما في الفترة من ٩-١٠ من أكتوبر المقبل.

وستشهد مسقط برنامج إعداد وتجهيز مقيمي المباريات بمشاركة ٣٤ منهم يوم ٤ من أكتوبر المقبل واستبقت لجنة الحكام برامجها هذه باختبارات للياقة الحكام والاطمئنان على جاهزيتهم البدنية وذلك من خلال تجمعات لهم في الباطنة ونزوى وظفار. وترفع لجنة الحكام التي يرأسها عضو مجلس الإدارة سيف الغافري شعار التجويد في الأداء والنهوض بمستوى وقدرات الحكم العماني ليتألق محليا ويحجز موقعه في المشاركات القارية والإقليمية والدولية بصورة راتبة تعزز من الخبرات وتفتح الآفاق للمزيد من النجاحات.

وتمثل مسألة تجهيز الحكام أهمية كبيرة عند مجلس إدارة اتحاد كرة القدم وذلك باعتبار أن وجود الحكم المجيد يساعد بشكل كبير في تطور المسابقات وينعكس إيجابا على النشاط الكروي لذلك يعتبر قطاع التحكيم من القطاعات المهمة في منظومة العمل بالاتحاد. كشف رئيس لجنة الحكام سيف الغافري عن وجود قاعدة جيدة من الحكام موزعين على الدرجات المختلفة ويمثلون واجهة للكرة العمانية من خلال مشاركتهم الخارجية في البطولات الآسيوية والدولية والخليجية. ويتم تنفيذ ذلك وفق استراتيجية تطوير قدرات الحكم العماني حتى يكون مؤهلا لإثبات الوجود في الملاعب المختلفة. وأشار إلى أن الحكم العماني نجح بشكل كبير في ترك بصمة واضحة وسمعة طيبة أينما ذهب، وكثيرا ما تكون هناك إشادة علنية بأداء حكامنا وهذا الأمر يعتبر حافزا كبيرا للحكام ولنا في اللجنة وفي اتحاد الكرة لمواصلة الجهود الخاصة بتأهيل الحكام وتجهيزهم بالصورة التي تقودهم للمحافظة على السمعة الطيبة وتحقيق نجاحات أخرى بالوصول إلى أعلى درجات المشاركة العالمية. وأضاف قائلا: لدينا أسماء مميزة في مقدمتها الدولي أحمد الكاف الذي حقق نجاحات واضحة في مشاركاته الخارجية المتنوعة ونعول كثيرا على أن نشاهد في المستقبل القريب حكما عمانيا يدير المونديال وكذلك بطولات كأس العالم للمنتخبات السنية.

بدر المعمري مدرب بهلا لـ « عُمان الرياضي »:

بدأنا الإعداد للموسم الجديد لتحقيق نتائج إيجابية بالدوري ومسابقة الكأس

اختيار عناصر جديدة لتعزيز صفوف الفريق ونجحنا في التجديد لأربعة لاعبين

من مباريات بهلا في الموسم الماضي بدوري عمانتل

بدر المعمري

كتب - عبدالله الوهيبي :

أكد بدر بن ناصر المعمري مدرب الفريق الأول لكرة القدم بنادي بهلا أنه سيسعى جاهدًا لتكريس جهوده وخبرته الفنية في السنوات الماضية لتسخيرها للفريق بشكل عام وللاعبين على وجه الخصوص في المرحلة المهمة القادمة وذلك بهدف إظهارهم بالمستويات الفنية الجيدة في الاستحقاقات الداخلية وتحقيقهم النتائج الإيجابية المنتظرة منهم، التي ستسعد الإدارة بالمقام الأول والقائمين على الفريق والجهازين الفني والإداري وجماهير النادي. وقدم المدرب شكره لرئيس مجلس إدارة النادي سيف بن راشد الشكيلي وبقية الأعضاء على الثقة الكبيرة التي أولوها إياه بتعيينه مدربًا على رأس الجهاز الفني للفريق الأول رسميًا لقيادته للموسم الجديد ٢٠٢١/٢٠٢٢. وأضاف مدرب بهلا الجديد أن المفاوضات بينه وبين الإدارة بدأت قبل حوالي شهر من الآن، وقد سبق له الجلوس أكثر من مرة مع الإدارة قبل توقيع العقد معها، وأنهم قاموا بتقديم تصور كامل له حول الوضع العام والإمكانات المالية المتوفرة التي تم تسخيرها لإعداد الفريق الكروي الأول للموسم القادم منذ البداية وحتى النهاية، والخطط وآلية تحديد المسار الصحيح بالنسبة له والاستعدادات الواجب تنفيذها كاملة قبيل خوضه منافسات الاستحقاقات القادمة، وعلى ضوء ذلك تم الاتفاق في الأخير بين الطرفين بشكل جيد وتوقيع العقد رسميًا لمدة موسم واحد قابل للتجديد.

انطلاقة التدريبات

وأضاف بدر المعمري: إن الفريق سيبدأ إعداده رسميًا للموسم الجديد حسبما خطط له في الأول من سبتمبر القادم، وذلك على ملعب النادي بالولاية وبمشاركة معظم عناصر الفريق السابقة والجديدة التي تم تعزيز الفريق بها مؤخرًا، إضافة للعناصر المحلية والمحترفين الأجانب الذين سيتم التعاقد معهم في قادم الوقت، موضحًا أن الإدارة منحته الضوء الأخضر لاختيار العناصر الجديدة التي ستعزز صفوف الفريق حسب الإمكانات المالية المتاحة للتعاقد معها، التي تمنى أن يوفق في اختيارها بشكل جيد سواء المحلية أو الأجنبية وأن تنجح الانتدابات الجديدة في المساهمة قدمًا مع بقية زملائها بالفريق في الظهور الفني المشرف وفي تحقيق النتائج الإيجابية لبهلا في دوري عمانتل ومسابقة الكأس خلال هذا الموسم، التي يأمل في أن تقوده لاحتلال مراكز متقدمة فيها.

الجهاز الفني المساعد

وتابع مدرب الفريق الأول حديثه قائلا: اتفق مع الإدارة على التعاقد مع الجهاز الفني المساعد له والذي يتكون من مدرب وطني مساعد له، فيما يكون مدرب الحراس ومدرب اللياقة البدنية من خارج السلطنة، على أن يتم الكشف عن هوية الجهاز الفني المساعد في الأيام القليلة القادمة بعد التوصل لاتفاق جيد معها.

تعاقدات الفريق

وأشار المعمري إلى أن الإدارة نجحت مؤخرًا في التجديد لأربعة من لاعبي الفريق، وهم حسني الهنائي ومحمد العفيفي ويونس الريامي ومحمد ضحي، كما قامت بانتداب لاعبين من فريق بوشر وهما الحارس خالد البلوشي بالإضافة للاعب الوسط علي بن إبراهيم أولاد ثاني، اللذين سيكونان إضافة ودعامة جيدة للفريق في مشواره القادم بدوري عمانتل، والذي ذكر أن المنافسة فيه ستكون قوية وحاضرة بين الفرق المشاركة فيه كالعادة، وأنه سيسعى مع الفريق في الموسم القادم لمواصلة تقديمه المستويات المشرفة وتسجيله النتائج الإيجابية، كما كان عليه في المواسم السابقة، موضحًا أن هدفه هو السعي قدمًا للمنافسة مع الكبار على المقدمة في جدول الترتيب العام والابتعاد عن المراكز المتأخرة في الترتيب، مؤكدًا في الوقت نفسه أن ذلك الهدف لن يتحقق إلا بتكاتف الجهود المخلصة من الجميع إدارة وجهازين فني وإداري ولاعبين والجماهير.

شكرًا نادي بوشر

وقدم بدر المعمري شكره لإدارة نادي بوشر ممثلة بالشيخ سيف الخليلي رئيس مجلس إدارة النادي وبقية الأعضاء على وقفتهم معه طيلة السنوات الثلاث الماضية التي قضاها في تدريب الفريق الأول التي نجح خلالها في تحقيق نتائج إيجابية مع الفريق، وكان قريبًا في أكثر من مناسبة من تحقيق الحلم المنتظر والصعود بالفريق لدوري عمانتل، كما وجه شكره للجهازين الفني والإداري وللاعبي الفريق على الجهود والتضحيات التي قدموها وتعاونهم الكبير معه. وكشف المدرب عن تلقيه عدة عروض تدريبية خلال الفترة السابقة، قبيل تعاقده رسميًا مع إدارة نادي بهلا، حيث ذكره أنه تلقى عرضًا واحدًا من أحد أندية دوري عمانتل وعرضين من أندية دوري الدرجة الأولى، على الرغم من جلوسه للتفاوض مع إدارتها، إلا أنه لم يتم التوصل لاتفاق بينهما.

مواجهة الكبار

وتحدث المدرب بدر المعمري عن مشاركته مع الفريق الأول لنادي بهلا في دوري عمانتل وحول ما إذا كان يشعر بتخوف عند مواجهته للفرق الكبيرة بالدوري في الاستحقاقات القادمة، قال إنه وبصفته مدربًا فإنه يقبل التحدي مهما كانت الأسباب والظروف، وكشف في الوقت نفسه أنه لا يوجد أي تخوف من ذلك، بل وعلى العكس فأن ذلك يعطيه الحماس والقوة أكثر وأكثر للتنافس معها، حيث سبق له أن واجه كمدرب فريق النصر في بطولة الكأس عندما كان مدربًا لفريق بوشر وخسر أمامه بنتيجة ٢/ صفر، كما عمل مساعدًا لمدرب فريق الحمراء في مواجهة فريق ظفار في الدور ١٦ لمسابقة الكأس وخسر أمامه بنتيجة ١/٢، وقاد فريق صحار في موسم ٢٠١٧/٢٠١٨ في منافسات دوري عمانتل للظهور المشرف وتحقيق النتائج الإيجابية في دوري عمانتل وفي مسابقة الكأس، ولذلك فإنه قد تعود على مواجهة الكبار دائمًا، ولم يتبق أمامه سوى مسألة تسجيل الحضور الجيد للاعبين وتنفيذهم لفكر وخطة وتعليمات الجهاز الفني لهم بالحرف الواحد داخل أرضية الملعب، واستغلالهم للفرص التي تتاح لهم أمام مرمى الفريق المنافس بالشكل الجيد، والحفاظ على مرماهم خاليًا من الأهداف مع تجنبهم الوقوع في الأخطاء الفادحة، التي قد تقودهم لخسارة نتيجتها في أية لحظة.

ويعد المدرب بدر المعمري من الكوادر الوطنية الشابة التي تملك الإمكانيات والقدرات والمؤهلات التدريبية المجيدة لقيادة أي فريق في قادم الوقت، ويملك الشهادة التدريبية للمستوى (A) حيث بدأ مسيرته كلاعب بنادي السلام واستمر معه لعدة مواسم، بعدها اتجه للمجال التدريبي كمساعد لمدرب فريق الحمراء لمدة موسم واحد، ثم عمل مساعد مدرب لفريق مجيس لموسم واحد ومساعد مدرب لفريق صحار لموسم واحد، بعدها قاد فريق الحرس السلطاني العماني في موسم ٢٠١١/ ٢٠١٢ كما قاد الفريق الأولمبي لنادي بوشر في موسم ٢٠١٤/٢٠١٥ ثم قاد فريق السلام الأولمبي بموسم ٢٠١٥/ ٢٠١٦، بعدها قاد الفريق الأول لنادي بوشر لمدة ثلاثة مواسم، لينتقل هذا الموسم لتدريب الفريق الأول لنادي بهلا.

منتخب السباحة يشارك في افتتاح البطولة الخليجية للألعاب المائية بالدوحة .. اليوم

تنطلق صباح اليوم بالعاصمة القطرية الدوحة منافسات البطولة الثامنة والعشرين للألعاب المائية للسباحة بمجلس التعاون لدول الخليج العربي التي ستقام خلال الفترة من ١٩ إلى ٢٢ أغسطس بمجمع حمد للرياضات المائية بأكاديمية سباير بحضور طه بن سليمان الكشري رئيس الاتحاد العماني للسباحة رئيس اللجنة التنظيمية للسباحة، وقيس بن سعود الزكواني أمين عام اللجنة التنظيمية، وعلي بن خلف الشيدي عضو اللجنة الفنية. ويشارك سباحو منتخبنا الوطني في عدة سباقات، ففي فئة العموم يشارك السباح أيمن بن طالب القاسمي في سباقات ٨٠٠ متر حرة و١٥٠٠ متر حرة و٢٠٠ متر حرة تتابع والسباح نايف بن منير القاسمي في سباقات ١٠٠ متر فراشة و٢٠٠ متر متنوعا و١٠٠ متر حرة و١٠٠ متر حرة تتابعا، والسباح عبدالرحمن بن يحيى الكليبي في سباقات ٢٠٠م حرة و ٢٠٠ متر متنوعا و٤٠٠ متر متنوعا و٢٠٠ متر حرة تتابعا والسباح عيسى بن سمير العدوي في سباقات ٢٠٠ متر حرة و٤٠٠ متر حرةً، و٨٠٠ متر حرة، و٢٠٠ متر حرة تتابعًا، و١٠٠ متر حرة تتابعًا والسباح نضال بن سليمان الحراصي في سباقات ٤٠٠ متر حرة، و١٥٠٠متر حرةً، و٢٠٠ متر حرة، و٢٠٠ متر تتابعًا. وفي فئة ١٥-١٧ سنة يشارك السباح مهند بن يونس أولاد ثاني في سباقات ٥٠ مترًا حرةً و٥٠ مترًا ظهرًا و٢٠٠ متر حرة، والسباح ناصر بن سيف الكندي في سباقات ١٠٠ متر ظهرًا و٥٠ مترًا فراشةً، و٥٠ مترًا حرةً، بينما في فئة ١٣-١٤ سنة يشارك السباح مشعل بن سالم الكليبي في سباقات ٥٠ مترًا حرةً، و٥٠ مترًا فراشة و١٠٠ متر حرة، والسباح عادل بن مبارك الرواحي في سباقات ٥٠ مترًا فراشة، و٥٠ مترًا حرة، فيما يشارك في فئة ١١-١٢ سنة السباح حسين بن طارق بن طه في سباقات ٥٠ مترًا صدرًا، و١٠٠ متر صدرًا، و٢٠٠ متر متنوعًا والسباح سالم بن صالح الوهيبي في سباقات ٥٠ مترًا ظهرًا، و١٠٠ متر ظهرًا، و١٠٠ متر حرة تتابعًا، والسباح معاذ بن قاسم الشيباني ٥٠ مترًا حرة، و٥٠ مترًا صدرًا و٥٠ مترًا فراشة و١٠٠ متر حرة تتابعا، والسباح محمد بن خميس الوهيبي ٥٠ مترًا ظهرًا، و١٠٠ متر ظهرًا، و١٠٠ متر حرة تتابعا، والسباح حمد بن سليمان الحسيني ١٠٠ متر حرة، و٢٠٠ متر حرة و١٠٠ متر حرة تتابعا.

مدرب المنتخب يوجه السباحين في الحصة التدريبية

وستشهد الفترة الصباحية لليوم الأول للبطولة إقامة ١٢ سباقًا، وهي سباقات ٨٠٠ متر حرة و٤٠٠ متر حرة و٥٠ مترًا حرة و١٠٠ متر فراشة ٢٠٠ متر تتابعًا للفئة العمرية ١٥ -١٧ سنة، وسباق ٥٠ مترا حرة و٢٠٠ متر متنوعا، و١٠٠ متر فراشة و٢٠٠ متر ظهر للفئة العمرية ١٣-١٤ وسباق ٥٠ مترا حرة وسباق ٢٠٠ متر متنوعا و١٠٠ متر فراشة للفئة العمرية ١١-١٢ سنة. أما الفترة المسائية فتقام أيضا ١٢ سباقا وهي سباقات ٤٠٠ متر حرة وسباق ٥٠ مترا فراشة و١٠٠ متر صدرا و٢٠٠ متر ظهرا و١٠٠ متر تتابعا للفئة العمرية ١٥-١٧ سنة وسباق ٤٠٠ متر حرة، و٥٠ متر فراشة و١٠٠ متر صدرا و١٠٠ متر حرة تتابعا للفئة العمرية ١٣-١٤ سنة، وسباق ٥٠ مترًا فراشة و١٠٠ متر صدرًا و١٠٠ متر حرة تتابعا للفئة العمرية من ١١-١٢ سنة.

فيما سيشهد اليوم الثاني للبطولة إقامة ٢٤ سباقًا منها ١٢ سباقا في الفترة الصباحية و١٢ سباقا في الفترة المسائية ففي الفترة الصباحية سيقام سباق ١٠٠ متر حرة و٢٠٠ متر صدرا، و٢٠٠ متر متنوعا و٥٠ مترا ظهرا، و٢٠٠ متر فراشة و١٥٠٠ متر حرة للفئة العمرية ١٥-١٧ سنة وسباق ١٠٠ متر حرة و٢٠٠ متر صدرا و٥٠ مترا ظهرا، و٢٠٠ متر فراشة للفئة العمرة ١٣-١٤ سنة وسباق ١٠٠ متر حرة و٥٠ مترا ظهرا للفئة العمرة ١١-١٢ وفي الفترة المسائية سباق ٢٠٠ متر حرة و١٠٠ متر ظهرا و٥٠ مترا صدرا و١٠٠ متر تتابعا متنوعا للفئة العمرية ١١-١٢ وسباق ٢٠٠ متر حرة و١٠٠ متر ظهرا و٥٠ مترا صدرا و١٠٠ متر تتابعا متنوعا وسباق ٢٠٠ متر حرة و١٠٠ متر ظهرا و٥٠ مترا صدرا و١٠٠ متر تتابعا متنوعا.

من جانب آخر، أجرى سباحو منتخبنا الوطني صباح أمس التدريبات على مسبح البطولة بمجمع حمد للرياضات المائية بأكاديمية سباير بأشراف الجهاز الفني والإداري للمنتخب المكون من المدرب أيمن الكليبي والمدرب أحمد الكليبي وإسحاق بن سعيد الحسني الذي يبذل جهودًا كبيرةً لتهيئة السباحين من كافة الجوانب لخوض منافسات البطولة التي تقام وفق احترازات وإجراءات وقائية مشددة من فيروس كورونا من قبل اللجنة المنظمة للبطولة، وستشهد البطولة إقامة مسابقات السباحة التي يشارك فيها سباحي منتخبنا إضافة إلى سباقات الغطس وكرة الماء التي لا يشارك فيها منتخبنا الوطني، وسيكون لحكام السلطنة وجود في منافسات البطولة من خلال مشاركة الحكمان سيف بن سعيد وسلطان بن سعيد السناني.

جانب من تدريبات سباحي المنتخب الوطني قبل انطلاق البطولة

تدشين الهوية البصرية لملعب الرديدة بالسويق

السويق - محمد الجهوري

دشن مشروع ملعب فريق الرديدة التابع لنادي السويق الهوية البصرية له وذلك مساء أمس الأول تحت رعاية صاحب السمو السيد فراس بن فاتك آل سعيد رئيس نادي السويق، وحول التدشين قال أحمد القاسمي أمين سر فريق الرديدة ومشرف اللجنة المشرفة على تنفيذ مشروع الملعب: يأتي تدشين الهوية البصرية بهدف توصيل كافة الأفكار والرؤى والأهداف الخاصة بالمشروع للمتلقي والمتابع، ذلك بالاعتماد على وسائل التواصل الاجتماعي وباستخدام مواد بصرية مبتكرة، وقد بدأ برنامج التدشين باطلاع صاحب السمو على سيرة مبسطة عن فريق الرديدة التابع لنادي السويق، وأبرز ما يقدمه الفريق من برامج وأنشطة في مختلف المجالات، وما يطمح أن يقدمه في المستقبل من خلال هذا المشروع، تلى ذلك تدشين صاحب السمو السيد فراس بن فاتك آل سعيد هوية المشروع باستخدام جهاز لوحي ذكي، من ثم استمع سموه إلى شرح لتفاصيل المشروع وأهدافه ومراحله، قدمه أمين سر الفريق، وأخيرًا قام رئيس الفريق هاشل الذيابي بتكريم راعي المناسبة نظير ما يقدمه من جهود كبيرة ومميزة لرعاية الشباب وتقديم الدعم للمجتمع في كافة المجالات. وأضاف القاسمي: الهوية البصرية للمشروع استوحت مكوناتها من صميم المكان والزمان مجسدة روح الماضي وحداثة الحاضر وأمل المستقبل ويبرر الرمز (R) في وسط الشعار بشكل عصري وحديث ليكون مرتكزًا على جغرافية الفريق ومتكئًا على رمز بئر الجش التاريخي الذي يحكي قصة المكان وعراقته، أما الكرة في الشعار فتدل على احتضانها لرجل في الوسط فذلك خير تمثيل للنشاط الرياضي والاجتماعي وكذلك يبرز الدور الثقافي والتعليم جليًا من خلال إظهار جزء من الكتاب كرمز للمعرفة والعلم.

سعيد الشحري رئيس مجلس الاتحاد العماني لكرة اليد:

خطة متكاملة لتطوير المسابقات والارتقاء بالمنتخبات الوطنية

التركيز على منتخب الصالات لتحقيق النتائج الإيجابية في البطولات الخارجية

كتب: فهد الزهيمي

أكد الدكتور سعيد بن أحمد الشحري رئيس مجلس إدارة الاتحاد العماني لكرة اليد أن مجلس الإدارة الجديد سيعمل على خطة متكاملة لتطوير المسابقات المحلية ودراستها بشكل جيد والارتقاء بها خلال السنوات المقبلة وذلك يأتي من خلال زيادة عدد المباريات من أجل زيادة التنافس بين الأندية، كما أن التركيز سينصب خلال السنوات الثلاث القادمة على الارتقاء بالمنتخبات الوطنية بمختلف فئاتها، سواء منتخبات المراحل السنية والمنتخب الوطني الأول للصالات وأيضا منتخب الشواطئ المعروف إقليميا وعالميا في لعبة لكرة اليد، كما أننا سنعمل على التركيز بشكل أكبر على المنتخب الأول للصالات من أجل بناء منتخب حديث قادر على تحقيق النتائج الإيجابية في البطولات الخارجية، وأيضا السعي من أجل البحث عن دعم سواء لتطوير المسابقات أو للمنتخبات الوطنية وذلك من خلال إيجاد آلية حديثة للتسويق لدى القطاع الخاص، على الرغم من الصعوبة التي تواجه الاتحادات الرياضية في هذا الجانب.

وأضاف الشحري: تطوير مسابقات المراحل العمرية هو الأهم لأنه الرافد للمنتخبات الوطنية وهذه المسابقات هي كنز ومنجم من المواهب المجيدة التي ستقود المنتخبات خلال المرحلة المقبلة، ونتمنى أن يكون لدينا مخرجات مجيدة قادرة على الاستفادة منها وزيادة صقلها وتأهيلها من أجل أن تكون مؤهلة للانضمام للمنتخبات الوطنية بشكل تدريجي.

وفيما يخص المنتخب الوطني للشواطئ قال رئيس مجلس إدارة الاتحاد العماني لكرة اليد: لا يخفى على الجميع أن منتخبنا الوطني لكرة اليد الشاطئية يعتبر من أفضل ١٠ منتخبات على مستوى العالم وذلك في آخر تصنيف عام ٢٠١٩م وذلك خلال مشاركة المنتخب الوطني في البطولة العالمية لمنتخبات الشاطئية والتي أقيمت بالعاصمة القطرية الدوحة، كما أن منتخبنا أيضا يحتل المركز الثاني على مستوى القارة الآسيوية، وسنعمل على التركيز على هذا المنتخب خلال المرحلة المقبلة من أجل ضمان مواصلة هذا المنتخب حضوره في منصات التتويج في البطولات التي يشارك فيها سواء إقليميا أو دوليا.

وأشار الشحري إلى أن تقليص الميزانية السنوية المقدمة للاتحاد من قبل وزارة الثقافة والرياضة والشباب يؤثر بشكل كبير على عمل الاتحاد وهذا يعتبر تحديا كبيرا لنا خلال المرحلة المقبلة إلا أننا سنعمل على منافذ أخرى للتسويق من قبل القطاع الخاص من أجل زيادة الموارد المالية للاتحاد من أجل المساهمة في تنفيذ خطط الاتحاد المقبلة. وأشار الدكتور سعيد الشحري إلى أن رياضة المرأة أيضا ستحظى بعناية واهتمام خاص من قبل مجلس الإدارة وإيجاد مقعد إلزامي في الإدارة يساهم في تطوير رياضة المرأة وذلك من خلال إيجاد آلية لتنفيذ البرامج الخاصة بالرياضة النسائية من خلال عمل دوري على مستوى المحافظات ثم العمل على إنشاء منتخب نسائي في اللعبة.

وقدم الدكتور سعيد بن أحمد الشحري رئيس مجلس إدارة الاتحاد العماني لألعاب القوى الشكر لأعضاء الجمعية العمومية على الثقة الكبيرة في انتخاب مجلس الإدارة الجديد للدورة الانتخابية ٢٠٢١ / ٢٠٢٤ والشكر لممثلي الأندية المنتسبة وللجنة الانتخابات التي أدارت الانتخابات بكل ثقة واقتدار مع العمل على الاحترازات الطبية في ظل جائحة كورونا، كما قدم الشحري شكره للمجلس السابق الذي قدم ما لديه من عمل في اللعبة ومؤكدا على الاستمرار في التطوير وتعديل السلبيات وتعزيز الإيجابيات بما يحقق المصلحة العامة للعبة والسلطنة، متمنيا التوفيق للمجلس الجديد وأن يكونوا على قدر الثقة التي نالوها من قبل الجمعية العمومية لكرة اليد.

■ من التدريبات السابقة لمنتخب اليد الشاطئية

د. سعيد الشحري

منتخب الشواطئ يعتبر من أفضل ١٠ منتخبات على مستوى العالم والثاني آسيويا

جميل الحسني: المراحل السنية .. وقود الأندية والمنتخبات

قدم جميل بن سرير الحسني نائب رئيس مجلس الإدارة الشكر لأعضاء الجمعية العمومية على الثقة في انتخاب مجلس الإدارة الجديد للدورة الانتخابية ٢٠٢١ / ٢٠٢٤ وقال: إن عودته للترشح في هذه الانتخابات جاء من أجل المساهمة في مواصلة تطوير كرة اليد سواء على المستوى المحلي أو الخارجي، كما أن مجلس الإدارة الجديد سيعمل على المحافظة على الإنجازات التي تحققت خلال الفترة الماضية من قبل المنتخبات الوطنية والعمل على الارتقاء بهذه المنتخبات بشكل أفضل من أجل أن تكون متواصلة في تحقيق النتائج الإيجابية خلال البطولات التي ستشارك فيها خلال المرحلة المقبلة، وبلا شك فإن السلطنة تمتلك مواهب مجيدة في لعبة كرة اليد وسنعمل على زيادة نشر اللعبة واستقطاب الأندية وحثها على المشاركة في مختلف المسابقات بمختلف فئاتها وذلك من أجل اكتشاف المواهب المجيدة وضمها للمنتخبات الوطنية. وأضاف الحسني: دوري المراحل السنية مهم جدا ولا تكون استمرارية اللعبة دون مسابقات للمراحل السنية وتطويرها أيضا من أجل أن يكون لدينا منتخبات قوية، وبلا شك فإن المراحل السنية هي الوقود الذي يعزز تطوير الأندية وأيضا المنتخبات الوطنية.

عبير الزدجالية: الرياضة النسائية سيكون لها دور بارز في المرحلة المقبلة

الفائزة بمقعد المرأة الإلزامي عبير الزدجالية قالت: لا يخفى على الجميع أن مجلس الإدارة الجديد سيعمل على تطوير المسابقات المحلية خلال المرحلة المقبلة وأيضا إعادة هيكلة المسابقات بحيث تكون مواكبة للتطوير وأن تعود بالفائدة على الأندية والمنتخبات الوطنية وهذا لن يتأتى إلا بدعم من قبل الأندية والتي أتمنى أن تبادر جميع الأندية بالمشاركة في المسابقات التي يقيمها الاتحاد وأيضا بإيجاد دعم تسويقي من قبل القطاع الخاص وفق شراكة مجتمعية للمساهمة في تطوير هذه المسابقات المحلية.

وأضافت الزدجالية: في الجانب الآخر لا بد من العمل والاهتمام بشكل كبير في عمل مسابقات للمراحل العمرية وأن تكون وفق آلية علمية حديثة من أجل الخروج بمخرجات ومواهب مجيدة لأن هذه المسابقات هي النواة والرافد للمنتخبات الوطنية والتي هي من ستمسك بزمام اللعبة خلال السنوات المقبلة وحمل اسم السلطنة في البطولات الخارجية، لذا لا بد من الاهتمام بهذا النوع من المسابقات، وأيضا من المهم العمل جنبا إلى جنب مع الاتحاد العماني للرياضة المدرسية لأن المدارس هي المنجم الحقيقي للمواهب في مختلف الألعاب، وأيضا من المهم العمل على إيجاد مسابقات للمراحل العمرية طوال العام لضمان استمرارية اكتشاف المواهب.

وتابعت حديثها: من المهم أيضا عمل دورات وحلقات عمل للحكام والمدربين الوطنين من أجل زيادة صقلهم وزيادة خبراتهم في هذه المجالات وأيضا مشاركتهم في إدارة المسابقات المحلية وإرسالهم أيضا للمشاركة في البطولات الخليجية والإقليمية من أجل الاحتكاك وحصولهم على الشارة الدولية في اللعبة.

واختتمت عبير الزدجالية حديثها بالقول: الرياضة النسائية سيكون لها دور بارز ومكان مهم في مجلس الإدارة خلال المرحلة المقبلة وذلك من خلال تشكيل لجنة نسائية بالاتحاد دورها يتمثل في تنفيذ الخطط والبرامج والفعاليات المختلفة والتي تهم الرياضة النسائية وأيضا العمل على عقد دورات وحلقات عمل لتأهيل حكمات ومدربات وأيضا العمل على إيجاد مسابقات للفتيات لضمان اختيار أفضل العناصر لضمها لمنتخب الفتيات والمشاركة به في التجمعات والبطولات الخارجية خلال المرحلة المقبلة.

وكانت الجمعية العمومية للاتحاد العماني لكرة اليد القوى قد أعادت انتخاب الدكتور سعيد بن أحمد الشحري رئيسا للاتحاد للمرة الثانية على التوالي، وفي منصب نائب الرئيس استطاع جميل بن سرير الحسني الفوز بالمقعد، بينما جددت الجمعية العمومية ثقتها بموسى البلوشي في منصب أمين السر للمرة الثالثة على التوالي، في حين استطاع علي العلوي أن يكسب ثقة الجمعية بفوزه بمنصب أمين الصندوق، أما مقعد المرأة الإلزامي فقد فازت به الحكمة عبير الزدجالية، وفي منصب العضوية فاز كل من محمد بن سالم العلوي ونصر بن حمد الحسني وتوفيق بن عبدالغني بيت مستهيل وعمر بن محمد البلوشي.

وقد شارك في الجمعية العمومية ٢٦ ناديا وهي عمان ومسقط وأهلي سداب والسيب ومجيس وصلالة والنصر والخابورة والشباب وصحم وظفار والسويق والوحدة وخصب والعروبة والمصنعة والطليعة ونزوى وقريات وفنجاء وعبري وصحار والاتحاد وبهلا والبشائر ومصيرة.

موسى البلوشي: الاتحاد أخذ جانبا كبيرا من الاهتمام بالمدربين والحكام الوطنيين

قال موسى البلوشي أمين السر: يعتبر تطوير المسابقات الرياضية في المرحلة المقبلة واحدة من الأهداف التي سنعمل عليها خلال المرحلة المقبلة باعتبار أن قوة المنافسة وتطوير المنتخبات الوطنية يأتي من الاهتمام والتركيز على المسابقات المحلية والتي هي كذلك تتطور باهتمام وإقبال الأندية على اللعبة، وهذا ما عمل عليه المجلس السابق من خلال عدة مقترحات قدمت من بعض المتخصصين باللعبة من الفنيين وكذلك المهتمين باللعبة من الأندية، حيث كان هناك مقترح بدمج الدرجتين الأولى والثانية لتكون واحدة فقط تحت مسمى دوري الدمج ومن خلال ذلك سعى مجلس الإدارة في دورته السابقة للأخذ بتلك المقترحات والعمل بها حيث كانت لتلك الآلية من النظام عدة إيجابيات تتمثل في مشاركة عدد أكبر من الأندية وعدد كبير من المباريات من خلال لعبها جميعها مع بعضها البعض بالدور الأول وتقسيمها بعد نهاية الدور الأول لمجموعتين (أندية منافسة على المراكز من الأول إلى السادس)، وتفاوت قيمة الجائزة المالية للمراكز الستة المتنافسة، (وأندية أخرى تتنافس من المركز السابع إلى المركز الأخير) مع تخصيص جائزة مالية أيضا للأندية المتنافسة على (المركزين السابع والثامن فقط)، بينما في الجانب الآخر كانت هناك سلبيات تتمثل في الفارق الكبير من الأهداف في بعض المباريات التي يكون فيها فارق المستوى وكذلك انسحاب بعض الأندية في وسط المنافسات مما أربك جميع الخطط المعمول بها ليتم في نهاية الموسم دراسة جميع الملاحظات ورفع توصية لمجلس الإدارة للعمل بالنظام المعمول به سابقا وهو نظام الدرجات وبالفعل تم ذلك خلال الموسمين الأخيرين مع زيادة عدد المباريات وتكاليف المسابقات خصوصا بالنسبة للدرجتين الأولى والثانية، وكان المستوى الفني لدوري الدرجة الثانية في الموسم السابق جيدا بشكل كبير مع منافسة خماسية من الأندية وقد حسمت المراكز الثلاثة الأولى في الأمتار والجولات الأخيرة، وسيتم بالتأكيد العمل من خلال المجلس الجديد على الاستفادة من ذلك وإعطاء المسابقات الاهتمام الأكبر في المرحلة المقبلة.

وأضاف البلوشي: فيما يخص المراحل السنية، فعلينا التحدث بواقعية بأن مسابقات المراحل السنية يجب أن تعطى الاهتمام الأكبر لتكوين جيل جديد للمشاركة مع المنتخبات الوطنية والاحتكاك الكبير من خلال المباريات والمسابقات التي ينظمها الاتحاد وهذا ما سنعمل عليه مع أعضاء مجلس الإدارة الجديدة خصوصا مع التخلص من التحدي الأكبر الذي كان يواجه المجلس السابق وهو المديونية، والحمد لله المجلس الجديد سيعمل بأريحية أكبر في هذا الجانب في المرحلة المقبلة.

وحول تأهيل وصقل الحكام والمدربين قال: الاتحاد أخذ جانبا كبيرا من الاهتمام بالمدربين من خلال إعطاء الفرصة لمدربين محليين مجيدين لقيادة منتخبات المراحل السنية حيث تم تكليف المدرب خليل المعشري بقيادة منتخب الشباب في المرحلة السابقة وتكليف يحيى المعشري ليكون مساعدا للمدير الفني للمنتخب الأول علاوة على ذلك تجديد الثقة لحمود الحسني في قيادة منتخب الشواطئ وبالتأكيد الاتحاد سيستمر على هذا النهج في الفترة المقبلة وإعطاء المدرب الوطني الاهتمام الأكبر سواء بالمنتخبات الوطنية أو حتى من خلال دورات تدريبية وبرامج على المستويين المحلي والقاري، وفي الجانب الآخر فحكام السلطنة يواصلون التألق في إدارة منافسات البطولات القارية بشكل دائم وتتم الاستعانة بهم في إدارة المسابقات الخليجية وبلا شك أن المرحلة المقبلة ستكون جيدة في وجود عدد كبير من الحكام في مسابقاتنا المحلية.

وتابع منصب أمين السر حديثه بالقول: منتخب الشواطئ من المنتخبات التي تعطى الاهتمام الأكبر منذ فترة طويلة كونه مرشحا دائما للفوز بأي بطولة يشارك بها خصوصا البطولة القارية التي حاز فيها الوصافة لعدة مرات لولا سوء الحظ وهو ممثل دائم للقارة الآسيوية في بطولة العالم طيلة السنوات الأخيرة، والمنتخب يملك قيادة فنية متمرسة ولديها خبرة كبيرة في هذا الخصوص ونفخر بها كونها من الكوادر المحلية التي صنعت منتخبا قويا له اسمه ووزنه مع المنتخبات الأخرى.

وختم موسى البلوشي منصب أمين السر حديثه بالقول: الرياضة النسائية أصبحت ضرورة ملحة بعد وضع مقعد إلزامي للمرأة ضمن التشكيل الجديد، وبلا شك ستكون هناك خطة لرياضة المرأة سيتم تدارسها مع المجلس خلال الفترة المقبلة، وأبارك للحكمة عبير الزدجالية بفوزها بعضوية المجلس لتمثل المرأة في رياضة كرة اليد وعبير ليست بغريبة عن اللعبة وعن الاتحاد فهي عضوة في لجنة الناشئين ومدارس كرة اليد بالاتحاد الآسيوي لكرة اليد وعنصر رئيسي في لجنة الحكام بالاتحاد خلال الدورتين السابقتين وحكمة لها مشاركات كثيرة في هذا الجانب وقريبة دائما من الاتحاد ومن اللعبة وناجحة بشكل متميز في كل المهام التي توكل لها.

من المسابقات المحلية الماضية لكرة اليد

بايرن ميونيخ يواصل تألقه ويتوج بكأس السوبر الألمانية

تتويج بايرن ميونيخ بلقب كأس السوبر الألمانية

برلين - (أ ف ب): أهدى المهاجم البولندي روبرت ليفاندوفسكي مدرب بايرن ميونيخ الجديد يوليان ناغلسمان لقبه الأوّل بعدما قاد فريقه للفوز بكأس السوبر الألمانية على حساب بوروسيا دورتموند ٣-١ على ملعبه «سيغنال إيدونا بارك».

وسجل ليفاندوفسكي هدفين في الدقيقتين ٤١ و٧٤ وتوماس مولر (٤٩)، فيما سجّل لدورتموند قائده ماركو رويس (٦٤).

وهو أول لقب رسمي كبير للمدرب الشاب البالغ ٣٤ عاما في مسيرته بعد وصوله إلى بافاريا قادما من لايبزيغ، علما أنه يقع على كاهليه مهمة الاحتفاظ بلقب الدوري للموسم العاشر تواليا.

وهو اللقب التاسع لبايرن في المسابقة التي تجمع بين الفائز بلقب «بوندسليغا» والكأس المحلية، فيما تجمد رصيد دورتموند عند ٦ ألقاب آخرها في عام ٢٠١٩، علما أنه كان خسر نهائي العام الماضي أمام بايرن ميونيخ بنتيجة ٢-٣.

وكان بايرن استهل حملة الدفاع عن لقبه بتعادل أمام بوروسيا مونشنغلادباخ ١-١ الأسبوع الماضي في المرحلة الأولى.

وبخلاف بايرن المتعثر، اكتسح دورتموند مضيفه إنتراخت فرانكفورت ٥-٢ تحت هالة نجمه النروجي إرلينغ هالاند الذي كان اضطلع بدور في الخماسية، فسجل هدفين ومرر ٣ كرات حاسمة، بعدما كان سجل ثلاثية في كأس ألمانيا.

غاب عن التشكيلة الأساسية للبايرن الدولي الألماني لوروا سانيه رغم جهوزيته للمشاركة، قبل أن يدخل بديلا في الشوط الثاني، فيما غاب عن دورتموند كل من البلجيكي ثورغان هازار، ماتس هوميلس، إيمري كان والبرتغالي رافايل غيريرو.

و كاد بايرن ميونيخ يفتتح التسجيل بعد هفوة قاتلة من دفاع دورتموند إثر تمريرة خلفية خاطئة من نيكو شولز وصلت إلى الفرنسي كينغسلي كومان الذي لم يحسن التصرف (١٣).

وواصل بايرن أفضليته في الاستحواذ والمبادرة الهجومية لكن من دون خطر حقيقي على مرمى الحارس السويسري غريغور كوبيل، ومرة جديدة بدا الارتباك على الخط الدفاعي لدورتموند، إذ تحولت تمريرة خاطئة جديدة من السويسري مانويل أكانجي إلى فرصة لبايرن لم ينجح في تحويلها إلى فرصة حقيقية (١٥).

ومع مرور الدقائق، تغلب دورتموند على حذره وبعد تمريرة بينية رائعة من لاعب الوسط الإنجليزي جود بيلينغهام إنفرد رويس بالحارس نوير الذي تصدى بنجاح لمحاولة قائد أصحاب الأرض (٢٠).

وشهدت المباراة إلغاء هدفين لدورتموند سجلهما المهاجم هالاند وابن الـ١٦ عاما يوسوفا موكوكو بداعي التسلل.

وجاء الهدف الأول لبايرن ميونيخ إثر تبادل الفريقين للهجمات ومحاولاتهما الحثيثة لخطف التقدم، إلا أن الهدّاف البولندي نجح في منح بايرن التقدم بكرة رأسية إثر عرضية سيرغي غنابري (٤١). وعزّز بايرن تقدمه سريعاً بعد انطلاق الشوط الثاني ومن لعبة رائعة بعد تمريرة ساحرة بالكعب من ليفاندوفسكي إلى الدولي مولر الذي تابعها مباشرة داخل المرمى (٤٩).

هدأ إيقاع المباراة إثر هدف الضيوف الثاني، إلا أن دورتموند أبى الاستسلام وتمكن من تقليص النتيجة بهدف رائع من تسديدة مقوّصة لرويس سكنت شباك الحارس نوير (٦٤).

ووقع دورتموند مجددا ضحية الأخطاء الساذجة في التمرير على مقربة من مرماه، ما أعطى ليفاندوفسكي فرصة سهلة لهزّ الشباك وتسجيل هدفه الشخصي الثاني والثالث للبايرن (٧٤).

وهو الهدف الـ ٢٤ في ٢٤ مباراة للبولندي أمام فريقه السابق دورتموند بين العامين ٢٠١٠ و٢٠١٤.

كما فاز بايرن بمبارياته الست الأخيرة بمواجهة غريمه التقليدي.

رياضية بولندية تعرض ميداليتها الأولمبية في المزاد !

■ ماريا أندريشيك

وارسو - (أ ف ب): عرضت البولندية ماريا أندريشيك ميداليتها الفضية التي أحرزتها في منافسات رمي الرمح في أولمبياد طوكيو الذي اختتم مؤخرا في المزاد العلني، وذلك بهدف المشاركة في تمويل عملية جراحية لطفل رضيع يعاني من مشكلة خلقية في القلب.

وكتبت أندريشيك، البالغة ٢٥ عاماً، في حسابها على موقع التواصل «فيسبوك»: «آمل في أن ترمز (الميدالية) بالنسبة لك الحياة التي حاربنا معًا من أجلها». واحتلت أندريشيك المركز الثاني في مسابقة رمي الرمح مع رمية بلغت ٦٤,٦١ م، خلف الصينية شيينغ ليو الفائزة بالمعدن الأصفر بعدما رمت ٦٦,٣٤ م من محاولتها الأولى. ووصلت أرباح المزاد إلى حوالي ٤٤٠٠٠ يورو ستوضع بتصرف الحملة الهادفة إلى جمع التبرعات لتمويل عملية جراحية سيجريها ميلوش، وهو طفل يبلغ ثمانية أشهر ويعاني من مشكلة خلقية في القلب، في الولايات المتحدة الأمريكية حيث من المتوقع أن يسافر إليها في القريب العاجل.

ودفعت سلسلة متاجر «زابكا» البولندية المبلغ مقابل شراء الميدالية الفضية، وقد حيّت مواطنتها على خلفية المبادرة التي قامت بها، ووصفتها بـ «الجميلة والنبيلة» طالبةً منها الاحتفاظ بميداليتها. في المقابل كان لافتاً مشاركة مئات الأشخاص في حملة التبرع، مما أتاح جمع المبلغ لإجراء العملية.

استبعاد فولفسبورغ بسبب تخطيه عدد البدلاء !

برلين - (أ ف ب): استبعد الاتحاد الألماني لكرة القدم نادي فولفسبورغ من مسابقة كأس ألمانيا على الرغم من بلوغه الدور الثاني منها، وذلك بسبب إجراء مدربه تبديلات أكثر مما تسمح به القواعد المعمول بها. وانتهت المباراة بفوز فولفسبورغ على برويسن مونستر من الدرجة الرابعة ٣-١ بعد التمديد في الثامن من الشهر الحالي عندما قام مدرب الفريق الجديد الهولندي مارك فان بوميل بتبديل سادس له في الوقت الإضافي في حين تسمح القوانين بخمسة فقط.

بيد أن مونستر تقدّم باحتجاج لدى الاتحاد الألماني بعد أن أدرك الخطأ الذي ارتكبه مدرب الفريق الضيف وقد قبل هذا الاحتجاج وسيكون اسم الفريق ضمن سحب القرعة المقررة في ٢٩ الحالي. وقال شتيفان أوبرهولتس نائب رئيس لجنة التحكيم الرياضي في الاتحاد الألماني لكرة القدم «انه القرار الأكثر مرارة نتخذه. لم يكن ثمة هامش للمناورة». بيد أن فولفسبورغ بدوره يستطيع استئناف القرار وهو ينظر في السبل القانونية لذلك وقال مدير النادي تيم شوماخر «لقد خاب أملنا من القرار وكنا نفضل نتيجة افضل. لا نوافق على القرار وسننظر في إمكانية اللجوء إلى إجراءات قانونية».

رونالدو: قصتي مع ريال مدريد مكتوبة بالألقاب والكؤوس

روما - (أ ف ب): كسر النجم البرتغالي كريستيانو رونالدو حاجز الصمت بشأن التقارير التي تحدثت عن مغادرته فريقه الحالي يوفنتوس الإيطالي للعودة إلى ناديه القديم ريال مدريد الأسباني، متأسفا من محاولة البعض «اللعب باسمه».

وكتب «سي آر ٧» باللغة الإنجليزية التي يجيدها كونه أمضى ٦ مواسم مع مانشستر يونايتد في الدوري الممتاز في صفحته على «إنستغرام»: «قصتي مع ريال مدريد مكتوبة. إنها مسجلة بالكلمات والأرقام، بالألقاب والكؤوس، بالأرقام القياسية والألقاب الكبيرة».

وكان رونالدو دافع عن ألوان النادي المدريدي خلال ٩ مواسم (٢٠٠٩-٢٠١٨)، حقق خلالها لقب «لا ليغا» مرتين ودوري أبطال أوروبا ٤ مرات من بين عدة ألقاب.

ويأتي تصريح البرتغالي بعد ساعات عدة من نفي مدرب ريال القديم -الجديد الإيطالي كارلو أنشيلوتي أي عودة محتملة لرونالدو إلى النادي الملكي في رسالة نشرها على «تويتر».

وأضاف رونالدو الذي بات في قلب العديد من شائعات الانتقالات منذ عدة أشهر في حين يستعد لبدء عامه الرابع والأخير من عقده في تورينو «بخلاف الفضل الأخير في إسبانيا، ربطتني تقارير متكررة بعدد من الأندية في عدة دوريات من دون أن يكلف أحد عناء محاولة البحث عن الحقيقة».

وختم النجم البالغ ٣٦ عاما «كسرت حاجز الصمت اليوم لأقول إنني لا أستطيع السماح للناس بمواصلة اللعب باسمي. ما زلت أركز على مسيرتي المهنية وعلى وظيفتي، ومنخرطًا ومستعدًا لأي تحديات تنتظرنا». ورغم نفيه العودة إلى العاصمة المدريدية، إلا أنّ هداف الدوري الإيطالي في الموسم الماضي مع ٢٩ هدفا في ٣٣ مباراة، لم يحسم الشكوك التي ترافق مسألة بقائه في صفوف يوفنتوس.

إلغاء جائزة اليابان الكبرى للعام الثاني بسبب كورونا

من سباقات بطولة العالم للفورمولا واحد

طوكيو - (أ ف ب): ألغيت جائزة اليابان الكبرى لسباقات الفورمولا واحد والتي كانت مقررة في ١٠ أكتوبر المقبل، للعام الثاني تواليا بسبب «تعقيدات» فيروس كورونا، بحسب ما ذكر المنظمون.

قالت شركة «فورمولا ١» الأمريكية المالكة للحقوق في بيان «اتُخذ القرار من قبل الحكومة اليابانية بإلغاء سباق هذا الموسم، بسبب تعقيدات جائحة كورونا المستمرة في البلاد».

وتواجه اليابان راهنا ارتفاعا في عدد المصابين بفيروس «كوفيد-١٩»، ما دفع الحكومة إلى تمديد حالة الطوارئ في العاصمة طوكيو ومناطق أخرى.

ويأتي هذا القرار بعد إلغاء سباقات أستراليا، الصين، كندا وسنغافورة هذا الموسم.

ولم تقرر فورمولا ١ بعد هوية البلد الذي سيحل بدلا من اليابان «تعمل فورمولا ١ الآن على تفاصيل الروزنامة المعدّلة وستعلن التفاصيل النهائية في الأسابيع المقبلة».

تابعت «أثبتت فورمولا ١ هذه السنة، وفي ٢٠٢٠، قدرتها على التكيّف وإيجاد الحلول لحالات عدم اليقين المستمرة، وهي متحمّسة للاهتمام باستضافة أحداث الفورمولا واحد هذا العام وما بعده».

يذكر أن سباق الدراجات النارية «موتو جي بي» الذي كان مقررا في أكتوبر في اليابان، قد ألغي أيضا في يونيو.

استضافت حلبة سوزوكا ٣١ سباقا للفورمولا واحد منذ العام ١٩٨٧، وتَقرَّرَ على منعطفاتها هوية بطل العالم في ١١ مناسبة. وتحتفل الحلبة عام ٢٠٢٢ بالذكرى الستين لانطلاق أول سباقاتها.

وأعلن المنظمون في أبريل الماضي أن السباق سيستمر على الحلبة الواقعة في وسط البلاد حتى ٢٠٢٤.

وبعد ١١ سباقا على انطلاق الموسم، يتصدر بطل العالم سبع مرات البريطاني لويس هاميلتون (مرسيدس) ترتيب السائقين برصيد ١٩٥ نقطة، في ظل منافسة شرسة من الهولندي ماكس فيرستابن سائق ريد بول (١٨٧) المتوج في خمسة سباقات هذا الموسم.

انتقال لوكاتيلي إلى يوفنتوس في الأمتار الأخيرة

روما - (أ ف ب): وصل مانويل لوكاتيلي أحد أبرز المواهب التي برزت في كأس أوروبا ٢٠٢٠ لكرة القدم مع المنتخب الإيطالي المُتوّج باللقب، إلى تورينو من أجل الخضوع لفحوص طبية تمهيدا لإكمال انتقاله إلى يوفنتوس بعد توصل النادي إلى اتفاق مع نظيره ساسوولو. واستُقبل لاعب الوسط، البالغ ٢٣ عاماً، من العشرات من مشجعي النادي لحظة وصوله إلى المركز الطبي للنادي، بحسب الصور التي نشرها يوفنتوس عبر حساباته الرسمية على مواقع التواصل الاجتماعي.

وتوصل يوفنتوس لاتفاق كامل مع نظيره ساسوولو، بهدف ضمّ لوكاتيلي لمدة موسمين على سبيل الإعارة، مع بند إلزامي لشراء اللاعب مقابل ٣٥ مليون يورو، وذلك بعد مفاوضات شاقة بين الجانبين. وبعد إتمام الإجراءات الروتينية للإعلان الرسمي عن صفقة النجم الشاب سيكون لوكاتيلي جاهزا لخوض مباراته الأولى مع «بيانكونيري» في المرحلة الافتتاحية للدوري الإيطالي على ملعبه أمام أودينيزي. وأبدى المدرب الجديد-القديم ماسيميليانو أليغري اهتماما كبيرا بضمّ لوكاتيلي إلى فريقه هذا الصيف لتعزيز خط وسطه.

وفي آخر تصريح متعلق بهذه الصفقة، قال نائب رئيس يوفنتوس النجم التشيكي السابق بافل ندفيد «نحن نريد اللاعب واللاعب يريد الانضمام إلينا. نحن مقتنعون بأن العرض الذي قدمناه، لاسيما في ظل الوضع القائم الذي فرضه كوفيد-١٩، جيدٌ وعادلٌ». انضم لوكاتيلي إلى ساسوولو عام ٢٠١٨ من أجل مواصلة نموه بعد أن وضعه النقاد في مرتبة عالية إثر تسجيله هدفاً رائعاً لميلان في مرمى يوفنتوس نفسه. كان لوكاتيلي حينها بعمر الثامنة عشرة. وواصل النجم الشاب عملية تطوير مستواه، بعد انتقاله إلى ساسوولو بعيدا عن الضغوطات وبات وجوده في صفوف منتخب إيطاليا مطلباً ملحّاً. وفي بطولة أوروبا الأخيرة، وبفضل تمريراته الواثقة وتوقيته الرائع، نجح في جعل أنصار المنتخب ينسون غياب النجم ماركو فيراتي وخير دليل على ذلك وقوف الجمهور تحية له لدى خروجه في أواخر المباراة ضد سويسرا.

عُمان المبوب
AL Mobawab

للإعلان في قسم الاعلانات المبوبة :
بجريدة عمان وعمان أوبزيرفير
علي المعشري : 99639264 a.almashari@omandaily.om
محمد الراشدي : 99841230 m.alrahdi86@yahoo.com
مكتب نزوى –محسن العميري : 99205735 nizwa_off@hotmail.com
مكتب صلالة – بخيت الشحري: 92998577 bakhit.omandaily@gmail.com
مكتب صحار– محمد الجهوري : 99780935 sohardaily@omaninfo.om
او على الارقام التالية : 92721879 -95919344

حساب بنك مسقط لوزارة الاعلام
042310917680018

خدماتنا متوفرة
في جميع مكاتب سند

❑ سيارات للبيع ❑ للإيجار ❑ طلب وظيفة ❑ المشاركة في سكن ❑ سيارات نقل ❑ خدمات عقارية (للبيع للإيجار للاستثمار) ❑ حج وعمرة ❑ أثاث مستعمل للبيع ❑ دعاية افتتاح (مطاعم عيادات محلات) ❑ إعلانات وظائف ❑ تعليم سياقة ❑ خدمات تنظيف المنازل ومكافحة الحشرات

الخميس ١٠ من محرم ١٤٤٣هـ الموافق ١٩ من أغسطس ٢٠٢١م العدد ١٤٦٨٨ Thursday 19 August 2021 - Edition No 14688

فقدان

فقد خلف بن سالم بن حمد الجحافي سند ملكية أرضه السكنية رقم ٨٠١ الكائنة في ولاية المضيبي – المربع السديره/١ – البالغة مساحتها ٩٠٠ م٢.
فعلى من يجده يسلمه لأقرب مركز للشرطة

.....

فقدت فاطمة بنت مسعود بن فرج الكثيري سند ملكية أرضها السكنية رقم ١٥٠٢ الكائنة في ولاية صلالة/مزرعة جرزيز– المربع أ/سكنية – البالغة مساحتها ٦٣٥ م٢.
فعلى من يجده يسلمه لأقرب مركز للشرطة

.....

فقدت مريم بنت سليم بن علي الهنائية ملكية أرضها السكنية رقم ٧٥٢ الكائنة في ولاية عبري/مخطط الطيب – بالمربع م/٩ – البالغة مساحتها ٦٠٠ م٢.
فعلى من يجده يسلمه لأقرب مركز للشرطة.

.....

فقد سالم بن هلال بن راشد المخيني سند ملكية أرضه السكنية الكائنة في ولاية المصنعة/البالغة مساحتها ٧٤٩,٦٤ م٢.
فعلى من يجدها يسلمه لأقرب مركز للشرطة.

.....

فقد محمد بن هلال بن سعيد العامري سند ملكية أرضه السكنية رقم ١٩٨/٠١/٠١٠/٣١/٦ الكائنة في ولاية القابل – المربع المعترض – البالغة مساحتها ٩٣٤ م٢.
فعلى من يجده يسلمه لأقرب مركز للشرطة

إعلان

تعلن شبل السوامح للتجارة والمقاولات –تضامنية المقيدة بالسجل التجاري بعبري تحت رقم(١٢٩٧٨٤٢) أنها بصدد تحويل شكلها القانوني من شركة (تضامنية) الى (شركة الشخص الواحد) وفقا للمادة (٣١) من قانون الشركات التجارية رقم ٢٠١٩/١٨. وتعديلاته .
وعلى كل من له اعتراض على ذلك التقدم بأسباب اعتراضه إلى إدارة التجارة والصناعة وترويج الاستثمار لمحافظة الظاهرة بعبري وذلك خلال مدة ٣٠ يوما من تاريخ نشر هذا الإعلان .

إعلان

تعلن شركة الرصاغ للتنظيف ش م م ،المسجلة بالقيد رقم (١٣٥١٠٣٧) المقيدة بالمديرية العامة للتجارة والصناعة وترويج الاستثمار بمحافظة شمال الباطنة – و شركة ريتاج الباطنة للمقاولات ش م م بالقيد رقم (١١١٠٦٧٦) أنهما بصدد الحل والاندماج عن طريق الضم إلى ريتاج الدولية ش م م بالقيد رقم(١١٣٠٦٢٨) وذلك بموجب قرارات الشركاء المؤرخة في ٢٠٢١/٨/١٥ والاتفاق الجاري بين الشركتين كما تعلن الشركة الدامجة برفع رأس المال من ٣٣٠,٠٠٠ ر.ع ثلاثمائة وثلاثين الف ريال عماني إلى ٤٣٠,٠٠٠ ر.ع أربعمائة وثلاثين الف ريال عماني بزيادة ١٠٠,٠٠٠ ر.ع مائة الف ريال عماني .وكل من له اعتراض على هذا الاندماج عليه أن يتقدم باعتراضه مشفوعا بالمستندات المؤيدة لذلك على العنوان التالي ص.ب:٢٠ – الرمز البريدي:٣١١ – ولاية صحار – الهاتف : ٩٧٥٣٥٣٧٠

إعلان

تعلن خط كهنات الذهبي –تضامنية المقيدة بالسجل التجاري بعبري تحت رقم(٧٠٧٧٢١١) أنها بصدد تحويل شكلها القانوني من شركة (تضامنية) الى (شركة الشخص الواحد) وفقا للمادة (٣١) من قانون الشركات التجارية رقم ٢٠١٩/١٨. وتعديلاته .
وعلى كل من له اعتراض على ذلك التقدم بأسباب اعتراضه إلى إدارة التجارة والصناعة وترويج الاستثمار لمحافظة الظاهرة بعبري وذلك خلال مدة ٣٠ يوما من تاريخ نشر هذا الإعلان .

إعلان

وفقا لاحكام المادة ١٥٠ من قانون الشركات التجارية تعلن شركة دلمون للمشاريع المثالية ش م م المقيدة بالسجل التجاري رقم ١١٢٠٤٤٣ أنها بصدد تخفيض رأس مالها من ٢٥٠,٠٠٠,٠٠٠ إلى ٢٠,٠٠٠,٠٠٠ ريال عماني
وكل من له اعتراض على ذلك عليه أن يتقدم بأسباب اعتراضه لأمانة السجل التجاري بوزارة التجارة والصناعة وترويج الاستثمار خلال ٣٠ يوما من تاريخه .

إعلان

وفقا لاحكام المادة ١٥٠ من قانون الشركات التجارية تعلن شركة شروق السيف للمقاولات ش م م المقيدة بالسجل التجاري رقم ١٢٤٣٤٨٦ أنها بصدد تخفيض رأس مالها من ٢٥٠,٠٠٠,٠٠٠ إلى ٢٠,٠٠٠,٠٠٠ ريال عماني
وكل من له اعتراض على ذلك عليه أن يتقدم بأسباب اعتراضه لأمانة السجل التجاري بوزارة التجارة والصناعة وترويج الاستثمار خلال ٣٠ يوما من تاريخه .

خدمات

للاستثمار
أرض زراعية
بركاء على الخط السريع مباشرة
١٥٠ الف متر مربع
للاستثمار لغرض تربية الحيوانات والمواشي وتوريدات اللحوم
☎ ٩٩٣٢٨٨٨٠

العاج للخدمات العقاريه
متخصيين في المجال العقارية
للتواصل
☎ ٩٤٦٦٤٦٣٥
☎ ٩٥٨٥٠٣٤٥
☎ ٩١٧٧٦٦٤٨

صفحة المبوبة
احجز إعلانك في
عمان Observer
بالاتصال أو الوتساب أو الإيميل
على الأرقام التالية:
علي المعشري ٩٩٦٣٩٢٦٤
wadialmeeh@yahoo.com
أيوب الحسني ٩٢٥٧٧٣٥٧
ayoubalhasni@hotmail.com
خالد المجيني ٩٥٠٥١٦٢١
khalidsaid11221@gmail.com
مطلوب مهندس معماري بدوام كامل مقابل راتب ونسبة للعمل في مكتب هندسي خبرة لا تقل عن ثلاث سنوات.
للاستفسار
عن الحجوزات واعلانات المساحة الاتصال بـ:
عمر الغماري ٩٦٩٣٠٩٢٨
omar.alghammari@hotmail.com
راشد الحجري ٩٥٠٥١٢٢٤
rashidalhajri19@gmail.com

للبيع

مخبز للبيع بمحافظة شمال الباطنة ولاية صحار يشمل ٣ محلات بمختلف الفروع ومطبخ رئيسي
٩٢٢٣١٣٩٣
٩٦١٠١٢٨٨

للبيع

بيع مركبة تعلن الشركة العمانية لخدمات التمويل ش.م.ع.ع عن بيع مركبة من نوع كيا صالون بيكانتو طراز ٢٠١٧ احمر اللون فعلى من يرغب بالشراء تقديم عرض الشراء لدى الشركة خلال أسبوع من تاريخ النشر
☎ ٢٤٧٢٤٧١٤

شقة في العامرات بالطابق الثالث قريبة من مسجد الاحسان تتكون من غرفتين ومجلس وحمامين ومطبخ سعر الشقة ٢٠ الف ريال عماني
☎ ٩١٤٨٨٣٦٤

خدمات

مشاريع الجابري الفضية مكافحة جميع انواع الحشرات ، الصراصير ، الفئران، العقارب ، الافاعي، النمل الابيض ، (الرمة) مع الضمان ، خدمات تنظيف المنازل والسجاد .
☎ : ٩٠٩٦١٧١٥
واتساب : ٩٠٩٦١٧١٥

صيانة كاملة للمباني – أعمال كهربائية ، دهان البلاط ، السباكة نجارة ، المنيوم، وأعمال مدنية عامة .
☎ : ٩٩٤١٧٢٦٢

الاختيار الكامل للتجارة مكافحة جميع أنواع الحشرات، الصراصير والفئران والعقارب والأفاعي وخدمات تنظيف السجاد
☎ ٩٩٤٤٨٨٥٣

.....

العاج العقارية مكتب متخصص في (الوساطة العقارية) البيع / الشراء / التأجير /الإدارة (مطلوب فلل وشقق وأراض للبيع أو التأجير) في السيب وبركاء
☎ ٩٥١٤١٤٥٤
☎ ٩٤٦٦٤٦٣٥
☎ ٩٥٨٥٠٣٤٥
☎ ٩١٧٧٦٦٤٨

.....

تلميع الرخام وبلورته وتنظيف ارضية المباني، تلميع الارضيات والسجاد وغسل الاريكة ومكافحة الآفات ومكافحة النمل الابيض والصيانة والنقل رقم التواصل:
☎ ٩٩٥٠٤٢٧٥

.....

شركة كندة العالمية للتنظيف العام، الفحص الجيد،معالجة النمل الابيض، تلميع الرخام وتنظيف السجاد
☎ ٩٩٠٤٤٠٦٢
حمزة هاتف
☎ ٢٤٤٧٥٨٩٤
☎ ٩٤٣٥٣٠٣٣

مطلوب بشكل عاجل

لدى شركة رائدة لتوزيع مستلزمات الرعاية الصحية في عمان شاغر لوظيفة صيدلاني سواء لشخص عماني أو مقيم للعمل في فروعها للبيع بالتجزئة على أن يمتلك على الأقل المؤهلات التالية:
- درجة البكالوريوس في الصيدلة.
- أن يكون مسجلا لدى وزارة الصحة كصيدلاني.

يرجى إرسال السيرة الذاتية على عنوان البريد الإلكتروني
wpl@omzest.com

النعماني للشحن
شحن جوي وبحري من الباب للباب ومن جميع أنحاء العالم
توصيل سريع من جميع أنحاء الهند
تتبع الشحن عن طريق الانترنت
رقم الاتصال المجاني ٨٠٠٦٦٧٦٦
٠,٨٠٠ بيسة للكيلو
24/7 Service Available
FREE PICK UP
www.alnamanicargo.com
الهند- بنجلاديش-إندونيسيا - الفلبين- سريلانكا - إثيوبيا
الخدمة متوفرة في جميع دول مجلس التعاون لدول الخليج العربية
٩٨٥٢٣٨٣١، ٩٩٦٣٨٦٩٨، ٩٩٧٨٥٤٢٠، ٩٥٥٨٧٤١٠
٢٢ عاما من الخدمة الممتازة في عمان
المكتب الرئيسي روي - الحمرية، غلا، العامرات، السيب، صحار
الفروع

خدمات

نوفر لكم افضل عروض المقاولات و التشييد بأسعار تنافسية – مسقط والباطنة والولايات المجاورة
☎ ٩٥١٤١٤٥٤
☎ ٩٥٨٥٠٣٤٥

.....

البريق لتنظيف المباني والمنازل والمساجد والمفروشات بأسعار مناسبة للتواصل:
☎ ٩٥٦٤٣٤٣٢

الاتحاد للصيانة والتنظيف تقدم خدمات مكافحة الآفات ومكافحة عثة الفراش ومكافحة الافاعي ومكافحة النمل الابيض ومكافحة ما قبل وبعد البناء
☎ ٩٣٠٩٨٤٥٠
☎ ٧٨١٤٣٢٢٨

– مكافحة الرمة والنمل الابيض وبضمانات تصل إلى ١٥ سنة.
– مكافحة بق وعث الفراش مع الضمان.
– مكافحة جميع أنواع الحشرات والقوارض والزواحف.
☎ ٩٩٠٣٧٦٩٠
☎ ٩٥٩٥٠٠٧٠

زهرة الرندة للأعمال
يوجد لدينا عطور أصلية بأسعار مثالية
☎ ٩٥٥٣٥٥٢٣

أيد عاملة
الاحاطة لجلب الايدي العاملة أول مرة في السلطنة يمكنك اختيار خادمتك وانت في منزلك وأينما كنت الوصول خلال أسبوع بعد التاشيرة مع خدمة توصيل المنازل يتوفر عاملات المنزل من الفلبين–سيرلانكا غانا– سيرليون – بنجلاديش
☎ ٧١٢٣٤١٦٥
☎ ٩٣٨٣٥٢٣٤
☎ ٩٢٤٥٦٩٢٩
☎ ٢٤٤٨٣٥٥٥
☎ ٢٤٤٨٨٨٣٨
رضاكم هدفنا

للإيجار

أرض زراعية بالرميس ٧٠٠٠ متر للتأجير والاستثمار كمخازن ٦ الاف شهريا
☎ ٩٩٣٢٨٨٨٠

غرفتان منفصلتان مكيفتان مقابل مستشفى النهضة
☎ : ٩٩٣٦٥١٦٩

مستودع في غلا منطقة ٥٤٠ متر مربع
☎ ٩٣٢٠٥٦٩٠

للعزاب ..غرفة للايجار في سوق الخوض ٨٠ ريال
☎ : ٩٤١٧١٩١٥

للإيجار محلين خلف كوماتسو
☎ : ٩٩٠٢٤٩٤٩

للاستثمار أو الإيجار ارض صناعية بمساحة ٢٧٠٠ م٢ في صناعية صحم للتواصل هاتف رقم:
☎ ٩٩٣٦٠٤٢٢

للايحار
أرض صناعية بالمسفاة الأولى في بوشر ٦٩٥ م٢ بها سكن يصلح تحويله إلى مخزن أو سكن عمال
☎ ٩٩٢٤١٩٧٣

نقل

نقل و توصيل البضائع محافظة مسقط والولايات المجاورة شاحنة٣ طن .للتواصل
☎ ٩٩١٩١٦٦٣
☎ ٩٢٧٩١٣٠٤

.....

نقل وفك وتركيب الأثاث في جميع ولايات السلطنة وأسعارنا ترضي الجميع للتواصل
☎ ٩٢٥٥٢٥٢٤

مطلوب

مطلوب فلل للبيع من الملاك في بركاء والمعبيلة والخوض للتواصل
☎ ٩٤٦٦٤٦٣٥
☎ ٩٥٨٥٠٣٤٥
☎ ٩١٧٧٦٦٤٨

يطلب عملا

مهندس مشاريع مدني اردني حاصل على الماجستير مع خبرة ١١ سنة في مسقط يبحث عن فرصة عمل مناسبة في مجال المشاريع والصيانة وإدارة المنشآت.
☎ ٩٦٩٩١٣٢٥

مهندس انشائي مدير مشروعات واستشاري ، خبرة ١٠ سنوات داخل السلطنة وخبرة في التعامل مع المشاريع الخاصة والحكومية ولديه اقامة ورخصة قيادة ولديه خبرة في اعمال المناقصات وتقدير التكلفة واعمال الصيانة
☎ ٩٦٩٦٥١٠٠

مهندس زراعي متخصص في انشاء المزارع وادارتها خبرة ١٧ عاما متواجد بالسلطنة .
☎ ٧١٩٣٧٣٧٢

.....

حارس او طباخ
☎ ٩٢٠٢٦٦١٦

سودانية خبرة تزيد على العشرين عاما في مجال التخطيط والإدارة نجاحات متعددة في إدارة الجامعات والمؤسسات التعليمية مهارات عالية في إدارة الأزمات وحل المشكلات ماجستير ٢٠١٣ في إدارة الأعمال تبحث عن فرصة عمل مناسبة
☎ ٧٩٣٧٧٦٥

معمارية سودانية بصلالة، خبرة في التسويق والمبيعات، لديها رخصة قيادة
☎ ٩٧٦٠٢٩٢٦

.....

شاب عماني يبحث عن وظيفة عمل كحارس في أي موقع متقاعد من السلك العسكري
☎ : ٩٢٢٠٠٢٨١

.....

شاب عماني خريج هندسة كميائية بترول سنة ٢٠١٩ ولديه الرغبة في العمل في مناطق الامتياز في نفس المجال او مجال قريب منه يتحدث اللغة الصينية – للتواصل على رقم
☎ ٩٧٧٩٧٧٩٣

بالتعاون مع مؤسسة «سميثسونيان الأمريكية»

المتحف الوطني يقيم محاضرة حول تاريخ تمثيل الثقافات في المتاحف والمراكز الثقافية

أقام المتحف الوطني ممثلًا بمركز التعلم بالتعاون مع مؤسسة سميثسونيان بالولايات المتحدة الأمريكية وسفارة الولايات المتحدة الأمريكية بالسلطنة، مساء أمس الأول المحاضرة الثانية من سلسلة محاضرات إدارة المتاحف في القرن الحادي والعشرين للمختصين العُمانيين العاملين بالمتاحف والطلاب بعنوان «تاريخ تمثيل الثقافات في المتاحف والمراكز الثقافية، مع مقدمة سميثسونيان» قدمها الدكتور بول مايكل تايلور، عالم الأنثروبولوجيا ومنسق الثقافات الآسيوية والأوروبية والشرق أوسطية ومدير برنامج التاريخ الثقافي الآسيوي في متحف سميثسونيان الوطني للتاريخ الطبيعي، وذلك عبر منصة الاتصال المرئي «زووم»، حيث استهدفت المحاضرة موظفي المتحف الوطني وموظفي المتاحف الحكومية والخاصة، وموظفي صالات الفنون الخاصة، وموظفي الجهات الثقافية والتقسيمات الإدارية التي تندرج تحت وزارة الثقافة والرياضة والشباب، بالإضافة إلى طلبة وطالبات كلية السياحة بجامعة السلطان قابوس وكلية عُمان للسياحة.

كما سيقدم الدكتور تايلور ثلاث محاضرات أخرى تمتد طوال العام وتتناول مجموعة من الموضوعات وهي: محاضرة بعنوان «المعارض الافتراضية واستخدامات المتاحف الأخرى للشبكة العنكبوتية»، ومحاضرة بعنوان «تطوير البرامج»: تطوير البرامج الديناميكية ومشاركة الزوار»، ومحاضرة بعنوان «أنشطة المتاحف أو المراكز الثقافية الحديثة: الازدهار في القرن الحادي والعشرين»، بالإضافة إلى محاضرة سادسة سيتم تقديمها تتعلق بـ«تطوير المعارض: دراسة حالة عن المال كثقافة مادية: المقتنيات والتنظيم في متحف المال الأمريكي» يقدمها دوجلاس مود من متحف المال في كولورادو بالولايات المتحدة الأمريكية.

الجدير بالذكر، أن دعم هذه السلسلة من المحاضرات يأتي من سفارة الولايات المتحدة الأمريكية بالسلطنة، والتي تركز على إدارة الزوار، وتطوير المعارض، والحفاظ على التراث الثقافي، والمعارض الافتراضية، ولقد قدمت السفارة فرصًا تدريبية مماثلة عن طريق ابتعاث مختصين من المتحف الوطني، وهيئة الوثائق والمحفوظات، ووزارة التراث والثقافة (سابقا) إلى الولايات المتحدة الأمريكية لبرنامج القائد الزائر الدولي لعدة أسابيع.

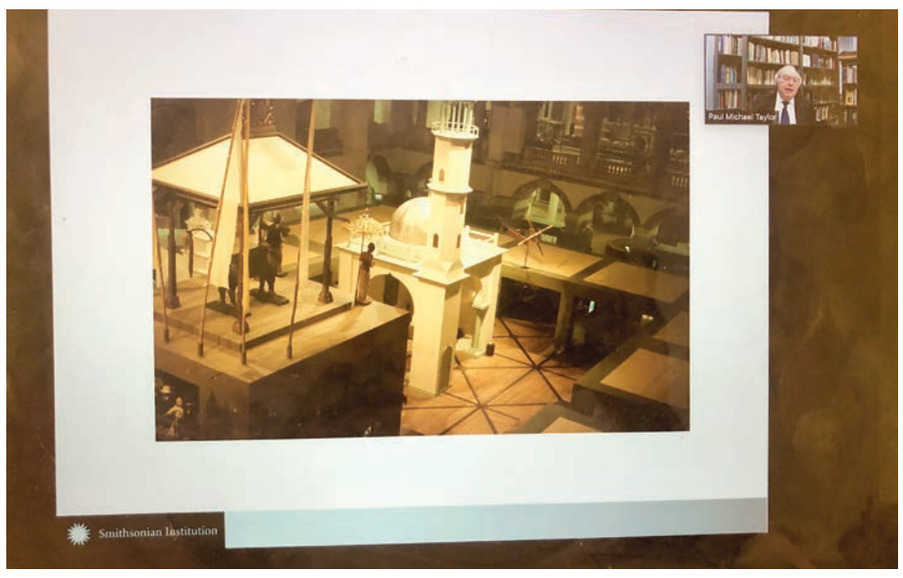

بول مايكل تايلور مستعرضًا نماذجا للشرح ضمن محاضرته

تُوج بـ٧ ميداليات عالمية وشارك في ٥٥ معرضا محليا وخارجيا

المصور أحمد الحوسني : البداية في جماعة التصوير المدرسية.. والخابورة كنز للطبيعة

العمانية: المصور أحمد بن عبد الله الحوسني، استهواه عالم التصوير الفوتوغرافي منذ صغره، فكانت الطبيعة ملاذًا آمنًا لجمال ألوانه، لترصد عدسته أول التقاطة له عند عودته مع إخوته من المدرسة، وكان حينها في عمر الـ١٤ سنة.

وانطلق المصور أحمد الحوسني في عالم الإبداع لتتوج إنجازاته بجائزة السلطان قابوس للعمل التطوعي لتعليم التصوير في مركز رعاية الطفولة ٢٠١٩م، كما حصد العديد من الجوائز على المستويين الداخلي والخارجي، منها ٧ ميداليات عالمية من الهند وإنجلترا والصين، وشارك في أكثر من ٤٠ معرضًا دوليًا و١٥ معرضًا محليًّا.

وقال الحوسني عن بداياته في عالم التصوير: «التحقتُ بجماعة التصوير الضوئي في مدرستي وفي ظل التشجيع الذي كان يبديه لي الجميع زاد شغفي بعالم التصوير الذي كنت أجدُه عالمًا مختلفًا، وبعد أن فرغت من المرحلة الثانوية بدأت الرحلة من خلال اقتنائي هاتفًا ذكيًّا، فكانت الطبيعة من حولي تساعدني على الإبداع».

وأضاف: «ولايتي الخابورة بها الكثير من الكنوز الطبيعية.. بدأت أشق عالمي بمزيد من الشغف والاهتمام، وشعرت بأن الكل يدعمني بالتشجيع، وداعمي الأول الجمعية العمانية للتصوير الضوئي، التي لها الفضل في فتح آفاق متعددة لموهبتي التصويرية، وكنت حريصًا على اقتناء عدسة رقمية أدخل من خلالها إلى عالم التصوير والالتحاق بالدورات لتنمية موهبتي وصقلها -وبفضل من الله وتوفيقه- بدأت أنشر بعض اللقطات على صفحات الـ فيسبوك وعدة مواقع، فكانت تجربة مميزة ساعدتني على الاستمرار والتعمق في الموهبة وأخذت دروسًا احترافية، فكنت حريصًا على كسب الخبرات من المصورين، والمتابعة المستمرة للمصورين المحترفين في العالم عبر مواقع التواصل، وكان لها الدور في تنمية قدراتي وموهبتي التصويرية، كما اتجهت ميولي في السنوات الأخيرة لتصوير الفيديوهات، وأرى أن الثورة التكنولوجية في تنافس مستمر من حيث تطوير آلات التصوير، فالهواتف الذكية باتت تفرض وجودها وجودتها من خلال العدسات مع مراعاة بعض المميزات والفروقات».

وعن انضمامه ومشاركته في الاتحادات والجمعيات المعنية بالتصوير، قال الحوسني: «الحمد لله، أصبحت عضوًا في الاتحاد الدولي للتصوير الضوئي، وعضوًا في الجمعية العمانية للتصوير الضوئي، وحصلت على لقب فنان الفياب من الاتحاد الدولي للتصوير الضوئي للعام ٢٠١٧م».

وحول مشروع صوارة - الذي حصل الحوسني من خلالها على جائزة السلطان قابوس للعمل التطوعي وهي أكبر جائزة في السلطنة في مجال التطوع - قال الحوسني: «إنه فريق تصوير قمت بإنشائه في عام ٢٠١٥م تابع لمركز رعاية الطفولة في السلطنة، ولله الحمد حصل الفريق على كأس العالم في ألمانيا عام ٢٠١٩م تحت سن ١٩ عامًا، وله دور فاعل وإسهامات متميزة في خدمة المجتمع لاسيما أنه لا يقتصر فقط على التصوير وإنما يسهم في خدمة الوطن».

هوامش ومتون

عبدالرزّاق الربيعي

غابة؟ أم مدينة فاضلة؟

عندما حاولت تلخيص رواية «الغابة الفاضلة» للكاتب عادل المعولي الصادرة عن دار (نثر) بمسقط، واجهتني صعوبة بالغة، ربما لكثرة شخصياتها، وتشعّب أحداثها، وكذلك غلّف الإطار الفكري الأحداث، وجعله يمتصّ الكثير من نموّها، فارتفعت لغةُ الفكر على لغة السرد، وتبعا لهذا يمكن لنا أن نضع «الغابة الفاضلة» في خانة الروايات الفلسفيّة، فمنذ الصفحات الأولى تلفت انتباه القارئ الصياغات اللغويّة التي تكشف عن خلفيّة استمدّ الكاتب بريقها من قراءاته في تراثنا الأدبي، والفلسفي، جنبا إلى جنب مع الأفكار، ولا نستغرب ذلك، فللمعولي اشتغالات فكرية، وسبق له أن أصدر أكثر من كتاب من بينها، كتابه الفكري «لماذا تقدّم العلم وتأخّر الوعي؟» ونال عنه جائزة الإصدار الفكري في مسابقة الجمعيّة العمانيّة للكتّاب والأدباء ٢٠١٦.

ولو ألقينا نظرة خاطفة على غلاف الرواية كعتبة أولى لرأينا صورة لحيوانات في غابة، لكن تلك الغابة التي ترسّخت في الذهن الجمعي كساحة صراعات، وتناحر وحشي، تكسر حدّتها الكلمة الثانية (الفاضلة)، وتعمل اهتزازا في أفق التوقّع، وتفتح لنا بابا للدخول في عالم رواية مكتوبة على ألسنة الحيوانات، على غرار (كليلة ودمنة) لابن المقفع، و(حديقة الحيوان) لجورج أورويل التي نشرت في إنجلترا عام ١٩٤٥، والمعروف أنّ اورويل لجأ لهذه التقنية لتجنّب الصدام مع الرقابة عند إسقاطاته على الأحداث التي سبقت عهد ستالين، وخلاله، قبل الحرب العالمية الثانية، وهذا جعلني أتساءل عن سبب لجوء المعولي لهذه التقنية؟ هل هي محاولة لإحياء نوع من الأدب اختفى، ولم نعد نرى له وجودا إلّا في أدب الأطفال؟ أم لأنّ عالم الحيوانات يمنح الكاتب حرّية أوسع في التعبير؟ لاسيّما أنّ المعولي أشار في حديث لي معه، إلى وجود ما هو أخطر من الرقابة الرسميّة، وهي المجتمعيّة، التي تجعل الفلاسفة يبتعدون عن الواقع بدرجات لتجنّب صدامات كالتي حصلت لسقراط، وابن رشد وسواهما من الفلاسفة، والمفكّرين الذين حوربوا، وحوربت أفكارهم، ومن هنا، فقوّة الرواية تكمن «في انحيازها للأفكار، وجمالها باعتبارها نصا أدبيا لافتا يتقاطع مع تلك الرغبة الصادقة في أن يبني الحيوان غابته الفاضلة» كما يقول الناشر على الغلاف الأخير، وبذلك، فعنوان الرواية يحاكي مدن الفلاسفة الفاضلة، ومن بينها جمهورية أفلاطون، الغارقة بالمثالية بينما أراد المعولي أن تكون غابته واقعية، فهي تتكلم عن صراع شريحتين، هما: الضواري، والكواسر، وفي المقابل تقف شريحة ذوات الحافر، والمنقار، ويقدّمَ ذوو الحافر عريضة إلى أبي الزعفران لوضع الأمور في نصابها، تحقيقا لطموحها بغابة أكثر عدالة، لعلها تجد لدى الأسد مكانا، وهناك ميمون القردوح، القرد الذي يعدّ من أعلى فصيلة القردة، وهو ذو شخصية حكيمة، ومتّزنة، غير مندفعة، والهدهد الحكيم الذي ورد ذكره في قصة النبي سليمان في التراث الإسلامي، والنسر الذي يذكّرنا بقصة النسور السبعة للقمان، والثعلب المعروف بالمكر، والخداع.

وقد رسم الكاتب الشخصيات منطلقا من خلفيّات تراثية، وثقافية، وعلمية، وقد فصّلها في الصفحة الثامنة من الرواية، ذاكرا أوصافها، والمسؤوليات الموكّلة إليها، كما اعتدنا أن نرى ذلك في كتب النصوص المسرحيّة، لكي نأخذ فكرة عن الأجواء، ونتعرّف على الشخصيات التي حملت تسميات، ومهامّا تحيلنا لكتب التراث، والسرديّات الشعبية، وهي: الضبع الضاري ذو المخلب، ووظيفته رئيس تشريفات العرين، أمّا الذئب الفاتك ذو الناب، فهو المسؤول عن شؤون الطرائد الحيّة، والشرس ابن آوى النهاش المسؤول عن شؤون الجيف الخاصة، وبالنسبة للرحى تمساح، فهو مسؤول عن شؤون البرك، والمستنقعات، فيما يشغل الكلب أبو البراثن مسؤوليّة ضابط إيقاع أمن الغابة، وقامع الشغب، ويحمل البطريق الصقر الضرير صفة عظيم العمامة، أمّا الكاسر لقمان النسر، فهو مستشار الواقع، والتاريخ، ويقوم الغراب أبو دليل بمهمّة أمين عام الرؤية، ويعمل الثعلب بمهمّة القاضي بما حكم العقل والرأي، ويحتلّ مالك الحزين موقع سفير العرين تحت العادة، وتتولّى الحرباء ألوان أم براقش مسؤوليّة قائد جهاز استراق السمع والتحسس، فيما اللبوة البيضاء، ذات الغنج والدلال، ويتولّى القرد قشمرة العيّار وظيفة بهلول العرين، وبسبب جنوح الكاتب للفكر، وتأثره بقراءاته الفلسفية، فإنه جعل الحوار متسيّدا، على طريقة محاورات أفلاطون، والفلاسفة القدماء، وجاء ذلك على حساب الوصف، وأحيانا على حساب السرد، وهذا أمر طبيعي في نص روائي يحمل رسائل، وأطروحات فكريّة، لكنّه جعل الغابة مسرحا لأحداث روايته التي تدعو للفضيلة، والتسامح، والتعايش السلمي، وإعلاء صوت العقل، وتنشيط الحوار، وما أجملها من قيم، وإن خرجت من قلب الغابة!

السنغالي عمر بين يقدم تسع مقطوعات غنائية حول الاحتباس الحراري

داكار - العمانية: أصدر الفنان السنغالي عمر بين ألبومًا جديدًا يحمل عنوان «المناخ»، وذلك بعد غياب عن الساحة دام ثماني سنوات.

ويدعو هذا الألبوم المكون من تسع مقطوعات غنائية إلى إدراك المخاطر المرتبطة بالاحتباس الحراري. ويقول عمر بين قائد فرقة «سوبر دايموند» الأسطورية: إنه اختار لألبومه عنوان «المناخ» لأن هذا الأخير يتطلب تفكيرًا عميقًا، خاصة لدى الأفارقة نظرًا للوسائل المحدودة المتوفرة لديهم.

وتتناول إحدى المقطوعات ظاهرة الشائعات وتتساءل عن دوافع بعض الأطراف للحديث بسوء عن الآخرين من وراء ظهورهم. وأكد في هذا الصدد أن هذا النوع من السلوك يزعجه ولا يفهمه أبدا. ودعا إلى الكف عن اتهام الآخرين بل وعن الخوض في الأمور الشخصية الخارجية.

زوايا مختلفة لحارة العقر (بتصوير: عامر الأنصاري)

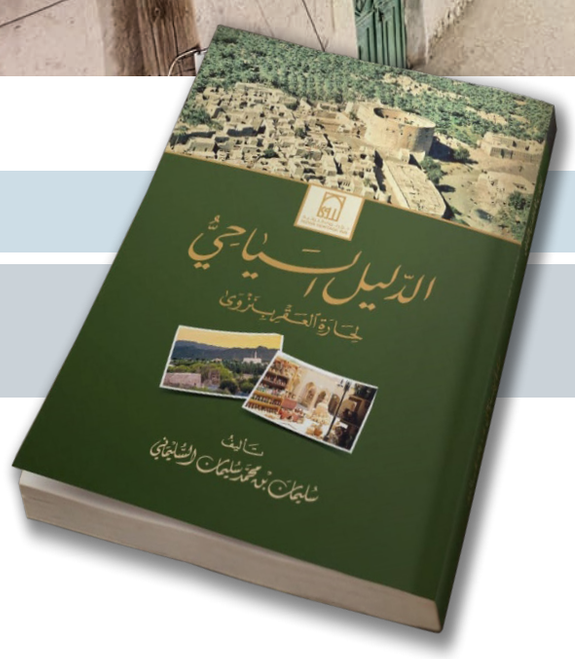

سعيا لإدخال التقنية الحديثة للمواقع الأثرية ..

جولة افتراضية سياحية تعريفية في أروقة «حارة العقر»

متابعة - شذى البلوشية

اعتمدت الكثير من المواقع السياحية والمزارات التراثية على ابتكار طرق تقنية وتكنولوجية متطورة، لجذب السياح، وتعريف الزوار، وتقريب المعلومة، واختصار الفكرة، ويبدو أن حارة العقر واحدة من الأماكن التراثية السياحية التي تسعى لأن تكون مواكبة لتلك التطورات التقنية التي من شأنها أن تنشر التعريف بها، وتعطي بطريقة مبتكرة صورة جمالية لأبرز ما تحويه من مزارات سياحية جاذبة.

كانت البداية بتأليف سليمان بن محمد بن سليمان السليماني كتاب «الدليل السياحي لحارة العقر بنزوى»، ثم العمل على تحويل الكتاب إلى خاصية الواقع الافتراضي، بحيث يتيح للزوار من أي دولة وأي مكان أن يتجول في أروقة الحارة وهو في مكانه، متعرفًا على جمالياتها وتفاصيلها، مع الاستماع إلى الشرح التفصيلي لأبرز المزارات والمعالم الموجودة في داخل الحارة.

تحويل الكتاب لواقع افتراضي..

وقد تم مؤخرًا التوقيع على اتفاقية بين نزل نزوى التراثية التابعة للشركة الأهلية بوارق نزوى الدولية للاستثمار مع شركة عزم التقنية، لتحويل كتاب الدليل السياحي لحارة العقر ليكون متاحًا بخاصية الواقع الافتراضي للزوار من مختلف البقاع، حيث تحدث سليمان السليماني حول الدليل السياحي لحارة العقر، حيث قال إنه كتاب يتحدث عن أهم المزارات السياحية الموجودة داخل سور حارة العقر، ووضع الكتاب بطريقة مناسبة ليستفيد منه المرشد السياحي، كون الحارة تستقطب العديد من السياح من مختلف الجنسيات، والدليل مرجع لهم للإرشاد السياحي، وأضاف: إن الكتاب وضع ليستفيد منه زوار الحارة، والتعرف على جميع المعلومات التي تخص الحارة والمزارات فيها».

■ سليمان السليماني:

«ارتداء نظارات الواقع الافتراضي ستأخذك إلى الحارة .. ونقوم بإنشاء لعبة فيديو من الداخل»

وفي حديث السليماني لـ«عمان» قال: «سعينا قدر المستطاع أن يكون الكتاب مختصرًا ليفيد أكبر شريحة ممكنة وللتشجيع على قراءته، كما أن الكتاب مدعم بالكثير من الصور، وأغلبها صور قديمة ونادرة تمت إضافتها للتعريف بالمكان، وتم طباعة الكتاب باللغة العربية، كما تم الانتهاء الآن من النسخة الإنجليزية، وجاري ترجمته إلى لغات أخرى».

أفكار متجددة تجذب السائح

وحول الغاية من تحويل الكتاب إلى فكرة الواقع الافتراضي قال السليماني: «الغاية حتما تمكين كل مهتم بالتعرف على الحارة للتجول فيها، ونسعى لعمل أفكار متجددة للسياح القادمين لرؤية الحارة، خصوصًا مع القفزات التقنية التي تحدث في العالم الآن، ففكرة الواقع الافتراضي تتيح لأي شخص من خارج حارة العقر، أو خارج السلطنة، أن يأخذ جولة وهو في مكانه، بمجرد ارتداء نظارات الواقع الافتراضي التي تعتمد على خاصية ثلاثية الأبعاد والتصوير بزاوية ٣٦٠ درجة».

وأضاف السليماني: «يمكن عرض هذه التقنية في مختلف الجهات كالمدارس والجامعات والكليات والمعارض والمتاحف، لإتاحة الفرصة لأكبر عدد من المهتمين بمشاهدة الحارة عن طريق التقنية الافتراضية».

شخصيات افتراضية ترافق السائح..

وحول ما يتميز به الجهاز يقول السليماني: «الجميل في الجهاز أننا قمنا بابتكار فكرة وجود شخصيات افتراضية ترافق السائح وهو يمشي في داخل الحارة، وكل مكان بالشخصية التي يتناسب معها، فمثلا قلعة نزوى وضعنا شخصية «الإمام سلطان بن سيف بن مالك اليعربي» كونه باني قلعة نزوى، ويقوم بشرح كيف تم بناء القلعة، وكذلك لباقي المزارات».

وحول أهمية استخدام التقنية الحديثة في الجانب التثقيفي والتعريفي يقول السيلماني: «دائمًا السائح ما يبحث عن الجديد سواء أكانت السياحة الداخلية أم السياحة الأجنبية، والجميل في الجهاز أننا حاليًا أضفنا فيه لغتين، وجاري العمل على إدخال لغات أخرى، حالما تنتهي ترجمة الكتاب».

وأضاف: «السائح سيستمتع حتمًا وهو يمر بالحارة، حيث نعمل على إدخال مؤثرات خارجية أيضًا، فعلى سبيل المثال: توجد غرفة كانت لطحن حبوب الرحى، فالشخص حين يمر سيشاهد شخصًا يقوم بهذه العملية، وكذلك بالنسبة للمهن الأخرى، كما توجد مساجد كثيرة أيضًا، وليست متاحة لدخول جميع السياح لاسيما غير المسلمين حتما رغم الاشتراطات، والتقنية هذه هي فرصة لهم لدخول المسجد ورؤية كل ما فيه».

تثقيف باستخدام التقنيات..

دون شك ستمكن التقنية الحديثة الطلاب والفئة العمرية الصغيرة على استكشاف تفاصيل الحارة وجمالياتها عن طريق التقنية الحديثة التي هي محط اهتمام وعنصر جذب لهم، وقال السليماني: «الجهاز يمكن أن يساعد الطالب لوضع مقارنات بين الواقع الافتراضي والحارة على أرض الواقع، ثم إن تغير الطريقة يساعد في ترسيخ المعلومات أكثر في ذهن الطالب، ونحن نسعى لذلك».

التخطيط للعبة تقنية في حارة العقر..

وحول متى ستكون التقنية جاهزة ومتاحة للزوار قال السليماني: «العمل يحتاج لوقت قد يصل إلى سنتين تقريبًا حتى ننتهي من الجهاز، فنحن الآن في صدد تصوير المواقع، بعد الانتهاء من تصوير عدد منها سيتم تدشينه، ومن ثم تصوير وإدخال المواقع الأخرى وهكذا، وقد نقوم مستقبلا بالعمل على تصميم لعبة إلكترونية يمكن لجميع الفئات العمرية المشاركة فيها، وحتما سنضع في الاعتبار ألا تخلو اللعبة من المعلومات المتعلقة بالحارة، لا سيما الجوانب التاريخية والتراثية فيها».

الأفلاج ثلاثية الأبعاد..

وتحدث السليماني عن إدخال بعض المزارات التاريخية ضمن التقنية الحديثة حيث قال: «من ضمن المزارات التي نسعى لتوثيقها: الأفلاج، بخاصية التصوير ثلاثي الأبعاد، حيث إن أغلب الناس لديهم فضول للتعرف على الأفلاج، وأعماقها، معرفة تاريخ بناء الأفلاج، وعمق هذا البناء الذي يصل أحيانًا إلى ٥٠ مترًا تحت الأرض، وتشعبه من الداخل وقنواته المختلفة، حيث يتيح تصويره وتوثيقه إلى التعرف على الأفلاج عن قرب، كما أن هذه التقنية ستساعد الدارسين في هذا المجال»، وأضاف: «نرجو أن يلاقي النجاح هذا العمل، وأن نستطيع تجاوز الصعاب، كما واجهناها سابقًا في تطوير حارة العقر».

الإسباني «أنطونيو لوبيز» يرسم في هواء مدريد الطلق !

مدريد - رويترز: لا يتسنى كثيرًا مشاهدة فنان كبير وهو يرسم لوحاته أو ينحت أعماله، لكن سكان مدريد بات بإمكانهم رؤية أحد أهم فناني إسبانيا وهو يؤدي عمله في الهواء الطلق في ساحة بويرتا ديل سول الشهيرة في مدريد.

ويوميًا منذ بداية يوليو بين السادسة والنصف والتاسعة والنصف مساء، يضع الرسام والنحات أنطونيو لوبيز (٨٥ عامًا) حامل اللوحات ويثبت عليه لوحة من القماش ثم يبدأ في مزج الألوان والرسم تحت نظر حشود المتسوقين والمارة ومحبي الفنون الذين يتجمعون حوله.

ومشاهدة هذا الفنان المعروف وهو يعمل وسط المتاجر السياحية وأكشاك (الايناصيب) في الساحة تبعث البهجة في نفوس السكان.

يقول خافيير ماتيو -(٣٣ عامًا) معلم الرسم- الذي دفعه حبه للوبيز لدراسة الفنون: «إنها تجربة تحدث مرة واحدة في العمر؛ لأن أنطونيو لوبيز أسطورة حية في الفن الإسباني».

اكتسب لوبيز شهرة من عمله الفني الطويل في إسبانيا، وأعماله من بين المعروضات الدائمة في متاحف العالم. وقد اشتهر بتصوير أشياء من الحياة اليومية بدءًا من مشاهد المدن حتى وجوه الأشخاص.

وهذه ليست المرة الأولى التي يحاول فيها لوبيز تصوير الساحة الشهيرة بوسط العاصمة الإسبانية، وقال بويرتا ديل سول «فكرة قديمة جدًا في ذهني وهذه محاولتي الثالثة».

كانت محاولته الأولى لرسم الساحة قبل أكثر من ٢٠ عامًا، ثم تزامنت محاولته الثانية مع أعمال تشييد اضطرته للتخلي عن الفكرة. وقد رأى الآن أن الوقت حان لاستئناف العمل الذي بدأه في ٢٠١٠.

وقال: «آمل أن تكون هذه هي المرة الأخيرة وأن أتمكن في نهاية الأمر من استكمال عملي».

الفنانة زمزم الرحبية: حضور «خجول» للمرأة العربية في مجال الكاريكاتير

مسقط - د ب أ: قالت فنانة الكاريكاتير العُمانية، زمزم الرحبية: إن حضور فن الكاريكاتير في السلطنة، وفي غيره من بلدان العالم العربي، هو حضور «خجول» بالنسبة للمرأة، وأنه في السلطنة لا نشهد حضورًا كبيرًا للمرأة في مجال الرسوم الكاريكاتيرية، وأن من يمارسن ذلك الفن في داخل السلطنة، لا يجدن التشجيع الكافي والمحفز لهن على الاستمرار في مسيرتهن الفنية.

ولفتت «الرحبية» في تصريحات عبر الإنترنت لوكالة الأنباء الألمانية (د ب أ) وذلك في مناسبة إطلاق معرضها الافتراضي الذي احتوى على ٥١ لوحة، إلى أن الساحة الفنية في السلطنة شهدت ظهور الكثير من الفنانات اللاتي سرعان ما اختفين وابتعدن عن المشهد الفني، مؤكدة الحاجة الملحة إلى قيام المؤسسات المعنية بتبني المواهب الفنية الشابة من الجنسين، وتشجيعها وتقديم الدعم اللازم لها، من أجل استمرار وجودها بالمشهد الفني بوجه عام، وفن الكاريكاتير بوجه خاص. وحول ما تستمد منه موضوعات أعمالها الكاريكاتيرية، قالت: إنها تستمد أعمالها من المجتمع العماني، والمجتمعات العربية بوجه عام، وما تشهده تلك المجتمعات من قضايا اجتماعية، ومن المشاهدات اليومية في المجتمع المحيط بها، وأنها تحرص دومًا على أن تحمل الكثير من أعمالها رسائل توعوية تسعى للفت أنظار المجتمعات لما يحيط بها من قضايا وتحديات.

من الأعمال الكاريكاتيرية للفنانة زمزم الرحبية نقلا عن حسابها بـ «الانستجرام»

وحول قدرة الفنانين العرب على المنافسة عالميًا في مجال فن الكاريكاتير، أكدت الفنانة الرحبية، أن العرب قادرون على المنافسة عالميًا، وأن الفنانين العرب ربما يكونون أفضل من أقرانهم ببلدان العالم، مضيفة: إن تلك القدرة العربية على المنافسة العالمية فنيًا مرهونةٌ بحجم ما يتلقاه الفنان العربي من دعم وتشجيع من قبل الجهات المعنية برعاية الفنون.

وتحدثت «الرحبية» عن بعض أوجه المعاناة التي تعيشها الفنانات العاملات بمجال فن الكاريكاتير، وكذلك الفنانين من الرجال، وذلك عند تناولهم لبعض القضايا المجتمعية بشيء من الجرأة والشفافية، مشددة على الحاجة إلى نشر الوعي بأهمية دور الكاريكاتير وشتى الفنون، في النهوض بالمجتمعات، وتسليط الضوء على المشكلات والقضايا الكثيرة التي تعاني منها المجتمعات العربية.

وتؤكد الفنانة العمانية، أن الكاريكاتير هو فن يتعاظم دوره يومًا بعد يوم، بجانب كونه واحدًا من أهم الوسائل التعبيرية التي تمكن الفنان من تقديم رؤية معالجة حقيقية للكثير من القضايا المجتمعية المحيطة به وتضمينها لأحاسيسه ومشاعره. كانت الفنانة زمزم الرحبية، قد أطلقت الشهر الجاري (أغسطس ٢٠٢١)، معرض كاريكاتير افتراضيًا، عبر إحدى المنصات الفنية الإماراتية، التي يشرف عليها الفنان التشكيلي الإماراتي فيصل القاسمي، الذي قال في تصريحات هاتفية لـ(د.ب.أ): إن الفنانة زمزم الرحبية، تتمتع بحس فني خاص في مجال الرسوم الكاريكاتيرية، والقصص المصورة، بجانب فن البورتريه، وأن معرضها الافتراضي الحالي، الذي يستمر على مدار الشهر الجاري، حظي بمتابعة كبيرة من قبل الأوساط الفنية، وجمهور الكاريكاتير العربي، حيث تأتي أعمالها بحسب «القاسمي» في إطار كوميدي فكاهي، مليء بالألوان التي توظفها فنيًا، كما تحرص في رسومها على إبراز الفكرة وتفاصيلها، مع بعض من الخيال.

عُمان

جريدة يومية سياسية تأسست عام ١٩٧٢م
تصدر عن وزارة الإعلام

الطقس

حالة الجو

غائم جزئيا إلى غائم على الشريط الساحلي لمحافظة ظفار والجبال المجاورة مع تساقط الرذاذ المتقطع، وصحو إلى غائم جزئيا على المناطق الساحلية لبحر عمان مع فرص لهطول أمطار خفيفة متفرقة واحتمال تشكل السحب الركامية وهطول أمطار رعدية مصحوبة برياح نشطة على جبال الحجر خلال المساء.

حركة الرياح

تهب على سواحل بحر عُمان رياح شرقية إلى شمالية شرقية خفيفة إلى معتدلة تكون نشطة أحيانا، وتهب على سواحل بحر العرب رياح جنوبية غربية معتدلة إلى نشطة، فيما تهب على بقية محافظات السلطنة رياح جنوبية إلى جنوبية شرقية خفيفة إلى معتدلة وأحيانا نشطة.

حالة البحر

هائج الموج على سواحل بحر العرب ويصل أقصى ارتفاع له أربعة أمتار، فيما يكون متوسط الموج على بقية سواحل السلطنة ويصل أقصى ارتفاع له مترين.

الصفحة الأخيرة

درجات الحرارة في بعض المدن العمانية

خصب		صحار		نزوى		صور		إبراء	
40	33	34	30	43	28	42	29	44	28
هيما		**البريمي**		**جبل شمس**		**الجبل الأخضر**		**قيرون حيرتي**	
44	24	45	32	29	20	30	21	23	21

تفاصيل عن النشرة الجوية : البريد الصوتي رقم 1102 أو 1103 أو على موقع الأرصاد الجوية www.met.gov.om

الخميس ١٠ من محرم ١٤٤٣هـ الموافق ١٩ من أغسطس ٢٠٢١م العدد ١٤٦٨٨ Thursday 19 August 2021 - Edition No 14688

ملامح عمانية

سفن تقليدية قديمة تجوب مياه البحر بولاية صور حاملة معها السياح في رحلة بحرية تصوير: عبدالله الغيلاني

نوافذ

بشرى خلفان

أصابع الإنسان
الدنسة.. والحرائق التي لا تهدأ

يبدو وكأن النار قد أمسكت بأذيال الأرض، فأشعلت الحرائق فيها، متنقلة من بلد إلى بلد ومن غابة إلى غابة ومن قلب إلى قلب.

هكذا يبدو المشهد الناري على الشاشة، وكأننا نشهد حلقة من مسلسلات نهاية العالم، ألسنة لهب ودخان، جثث متفحمة ونزوح. لكن هل هذا أمر مفاجئ وغير متوقع؟ هل كان التغير المناخي أمرا سريا، حتى لا يعلم بأمره أحد، فنفاجأ كلنا بآثار التغيرات المناخية، من أعاصير وجفاف وارتفاع درجات الحرارة وفيضانات وغيرها من الظواهر.

ألم ينسحب الرئيس الأمريكي السابق دونالد ترامب، من اتفاقية باريس قبل عامين، معلنا أن كل هذا الحديث عن التغير المناخي حديث يخلو من الصحة أو على الأقل غير دقيق، وربما يهدف إلى ضرب الاقتصاد الأمريكي، القائم على الصناعة، التي يعزى إليها انبثاق غاز ثاني أكسيد الكربون، الذي يعتبر واحدا من أهم أسباب الاحتباس الحراري؟!

لم يكن ترامب وحيدا في ذلك التوجه، فسياسة الولايات المتحدة فيما يتعلق بالبيئة، كانت دوما مثار جدل، وقد شهدت شخصيا تعالي الهتافات والصيحات المستنكرة، من الجماعات غير الحكومية الحاضرة لقمة الأرض في جوهانسبرغ عام ٢٠٠٢م، أثناء الكلمة التي ألقاها كولن باول وزير الخارجية الأمريكي، مدافعا عن ملف أمريكا البيئي، مما اضطره لوقف كلمته أكثر من مرة حتى يهدأ الجمهور.

ورغم الجهود الحثيثة التي تقوم بها المنظمات البيئية لأجل الحد من تأثر كوكبنا المريض بالأدخنة والمخلفات، إلا أن الاستجابة ضعيفة ومقلقة، سواء من قبل الدول الصناعية الكبرى، أو حتى من قبل جمهور المستهلكين، مما يجعل التشافي أمرا بعيد المنال.

لكن هناك أيضا وجه آخر للحرائق الأخيرة، التي لم تتوقف عن التمدد، وهو الوجه الذي يبين تورط الإنسان المباشر في إشعالها أحيانا، هذه التهم أطلقها أكثر من رئيس دولة، متهما أصابع مناوئيه بالتدخل، ورغم أن هذا أمر غير مستبعد، إلا أنه لا يخرج أيضا من نطاق ظلم الإنسان للإنسان والكوكب معا.

تذهب الأسطورة الإغريقية إلى أن بارميثيوس، وتعني الرائي، سرق النار من أعلى جبل الأوليمب وأغضب كبير الآلهة زيوس، كان عقاب برميثيوس على سرقته النار، أن يصلب على قمة جبل في القوقاز، وأن يسلط عليه نسر يأكل قلبه، فما هو عقابنا نحن البشر، الذين تخلينا عن الطبيعة وتوازنها، فأمرضنا كوكبنا الحبيب، الأرض التي تم استخلافنا عليها، فسعينا في دمارها، لأجل أطماعنا أو ربما لإرضاء نزعتنا التدميرية؟.

تويتر تتيح لمستخدميها الإبلاغ عن المعلومات الخاطئة

سان فرانسيسكو (أمريكا) - «د ب أ»: أضافت شركة تويتر خيارًا للمستخدمين لإبلاغ الشركة بالمعلومات الخاطئة، لكنها أوضحت أن القدرة الموسعة على الإبلاغ عن التغريدات لن تؤدي بالضرورة إلى مزيد من التحقق من الحقائق أو وسم المنشورات الإشكالية، حسبما ذكرت وكالة بلومبرج للأنباء أمس الأول الثلاثاء. وستتيح النسخة التجريبية، التي ستكون متاحة في عدد قليل من الأسواق، للمستخدمين إخطار الشركة بشأن المعلومات الخاطئة المزعومة بالطريقة نفسه التي يمكنهم بها تنبيه تويتر إلى البريد العشوائي أو إساءة الاستخدام.

لكن شركة التواصل الاجتماعي، التي ليس لديها عملية قوية للتحقق من الحقائق، لن تراجع شرعية كل تغريدة محددة أو تستجيب للمستخدمين بتحديثات كما هو الحال مع الأنواع الأخرى من البلاغات.

وبدلا من ذلك، ستستخدم تويتر التقارير كوسيلة لدراسة المعلومات المضللة على المنصة وتحديد الاتجاهات أو مجالات المشاكل التي يجب التركيز عليها، وفقا لمتحدثة باسم الشركة. ولا يتحقق تويتر إلا من صحة التغريدات في فئات محددة، مثل الانتخابات و«كوفيد-١٩»، ولكن يمكن للمستخدمين تنبيه الشركة إلى أي معلومات خاطئة.

وقد يضيف تويتر المزيد من الفئات إلى عملية التحقق من صحة المنشورات استنادًا إلى نتائج النسخة التجريبية، الذي سيتم إجراؤه في الولايات المتحدة وأستراليا وكوريا الجنوبية.

سبتمبر المقبل .. جوني ديب يحضر مهرجان السينما الأمريكية في فرنسا

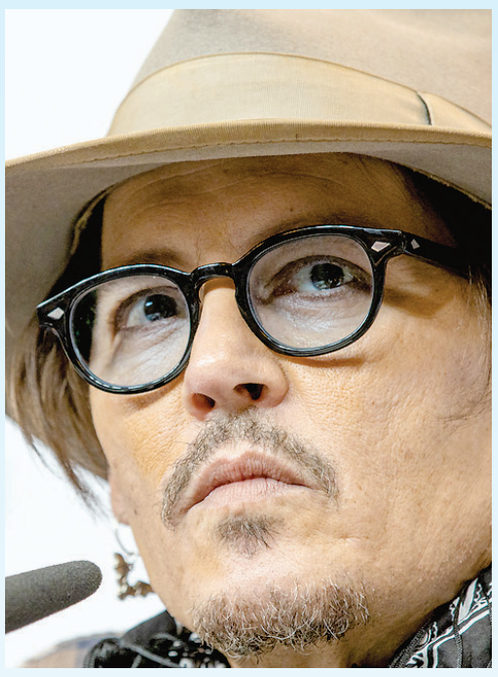

جوني ديب

دوفيل (فرنسا). «أ ف ب»: يحضر الممثل الأمريكي جوني ديب مهرجان السينما الأمريكية السابع والأربعين في مدينة دوفيل بمنطقة نورماندي الفرنسية الذي يقام هذا العام تحت شعار «النهضة الثقافية»، على ما أعلن المنظمون أمس الأول.

وأوضح مدير المهرجان برونو بارد خلال مؤتمر صحفي أن القائمين على الحدث أرادوا أن يعكسوا «التنوع» من خلال الأعمال التي اختيرت للمشاركة، من أفلام الاستوديوهات مرورا بـ«الأعمال المستقلة التي تصنع المنافسة».

وسيحضر الممثل الأمريكي جوني ديب المشارك في فيلم «سيتي أوف لايز» لبراد فورمان الذي يُقدم للمناسبة في عرض فرنسي أول خارج المسابقة الرسمية، إلى مدينة دوفيل في شمال غرب فرنسا حيث يقام المهرجان بين الثالث من سبتمبر والثاني عشر منه، بحسب المنظمين. وسيلتقي جوني ديب الذي تصدرَ عناوين الصحافة الفنية في الأشهر الأخيرة بسبب دعوى التشهير التي خسرها ضد صحيفة «ذي صن» البريطانية التي اتهمته بتعنيف زوجته السابقة، معجبيه في المهرجان. وسيحضر أيضًا أوليفر ستون مخرج فيلم وثائقي عن أسرار اغتيال الرئيس الأمريكي السابق جون كينيدي.

ويشهد المهرجان عروضًا أولى لثمانية أفلام بينها اثنان ينافسان على الجائزة الكبرى للجنة الحكم الدولية في دوفيل: «ذي لاست صن» لتيم ساتن و«وي آر ليفينغ ثينغز» لأنتونيو تيبالدي.

ومن بين الأفلام الـ١٣ في المسابقة أيضا هناك «بيغ» لمايكل سارنوسكي مع نيكولاس كيج، والذي وصفته صحيفة «واشنطن بوست» بأنه عمل «ذو جمالية وعمق».

جوجل .. إضافة شاشة وبطارية أكبر لأرخص هواتفها من الجيل الخامس

نيويورك - «د ب أ»: أضافت شركة التكنولوجيا الأمريكية جوجل إلى أحدث هواتفها من الجيل الخامس للاتصالات شاشة أكبر وبطارية أكبر إلى جانب القدرة على مقاومة المياه، في محاولة من جانب الشركة الأمريكية لجذب الزبائن الباحثين عن هواتف ذكية منخفضة التكلفة وزيادة حصتها من السوق.

وأشارت وكالة بلومبرج للأنباء إلى أن سعر الهاتف الجديد واسمه بيكسل ٥ أيه يبلغ ٤٤٩ دولارًا وهو ما يقل بنحو ٥٠ دولارًا عن سعر الجيل السابق بيكسل ٤ أيه المتوافق مع تكنولوجيا الجيل الخامس، مع إضافة تحديثات بسيطة، وتخفيض بسيط لدعم معايير تكنولوجيا الجيل الخامس.

وأضافت بلومبرج: إن جوجل ما زالت تعمل على فكرة توفير الخصائص المميزة لهاتفها الذكي بيكسل ٥ من خلال مجموعة من الطرز منخفضة الأسعار.

في الوقت نفسه يحتوي الهاتف الجديد الأقل سعرا على كاميرا مزدوجة وشريحة تأمين للجهاز ومعالج من إنتاج شركة كوالكوم، وهي المكونات الموجودة في الفئة الأغلى سعرًا أيضا. ومن المنتظر أن تبدأ شركة ألفابيت المالكة لشركة جوجل بيع الهاتف بيكسل ٥ أيه مباشرة في الولايات المتحدة واليابان اعتبارا من ٢٦ أغسطس الحالي، إلى جانب بيعه عبر متاجر شبكة اتصالات شركة سوفت بنك كورب اليابانية.

تبلغ مساحة شاشة الهاتف الجديد ٦,٣ بوصة (١٦ سنتيمتر) وهي أكبر قليلا من شاشة الجهاز بيكسل ٤ أيه والتي تبلغ ٦,٢ بوصة. كما تمت زيادة قوة البطارية لكي تكفي للعمل لمدة ٤٨ ساعة عند شحنها بالكامل بحسب شركة جوجل.

إيقاف صيدلاني يبيع بطاقات التلقيح عبر الإنترنت بشيكاغو !

واشنطن. «أ ف ب»: أوقفت السلطات الأمريكية أمس الأول صيدلانيا في شيكاغو لبيعه عبر «إي باي» عشرات البطاقات الرسمية التي تثبت تلقي أصحابها اللقاح المضاد لفيروس كورونا، على ما أعلنت وزارة العدل، وأشارت الوزارة إلى أن تونغتانغ جاو باع ١٢٥ بطاقة تلقيح صادرة عن مراكز مراقبة الأمراض والوقاية منها (سي دي سي)، وهي الهيئة الصحية الفدرالية الرئيسية في البلاد، في مقابل عشرة دولارات للبطاقة الواحدة.

وترتدي هذه البطاقات أهمية كبيرة حاليا إذ أن عددا متزايدا من المتاجر ومراكز العمل والأحداث العامة تشترط إبراز الموظفين أو الزبائن وثائق تثبت تلقيهم اللقاح للسماح لهم بالدخول.

ووُجهت إلى الصيدلي ١٢ تهمة مرتبطة بسرقة ملكية عامة، وهو يواجه احتمال السجن عشر سنوات عن كل تهمة، وقال المسؤول الرفيع في وزارة العدل كينيث بولايت في بيان «نتعامل بجدية ونحقق بصورة نشطة في كل انتهاك يساهم في الحذر من اللقاحات وفي الوضع اللقاحي».

عمل فني ضخم مرسوم بأنواع متنوعة من نباتات الأرز في إحدى مزارع شنيانغ بالصين «أ ف ب»

عُمان
ص.ب: ٩٧٤ر.ب: ١٠٠ مسقط
سلطنة عُمان
البدالة: ٢٤٦٤٩٤٤٤
فاكس: ٢٤٦٤٩٥٠٨

التحرير
• الشؤون المحلية والتحقيقات: .....ت: ٢٤٦٤٩٥١٠ / ت: ٢٤٦٤٩٥١١
• الإقتصاد والسياحة: ت: ٢٤٦٤٩٥٢٠/ ت: ٢٤٦٤٩٥٢١
• الدولي:.....ت: ٢٤٦٤٩٥٨٠
• المجتمع:..... ت: ٢٤٦٤٩٥٣٠/ ت: ٢٤٦٤٩٥٣٥
• الديني:..... ت: ٢٤٦٤٩٥٤٧ / ت: ٢٤٦٤٩٥٤٨
• الرياضي:.....ت: ٢٤٦٤٩٥٤٠ / ت: ٢٤٦٤٩٥٤١

المكاتب
• صلالة... ت: ٢٣٢٩٢٦٣٣
فاكس: ٢٣٢٩٣٩٠٩
• نزوى: ت: ٢٥٤١١٠٩٩
ص.ب: ٩٥٥ الرمز البريدي: ٦١١
• صحار... ت: ٢٦٨٤٣٠٠٤
فاكس: ٢٦٨٤٣٠٠٨

الإعلانات
• العُمانية للإعلان والعلاقات العامة
ت: ٩٥٩٢٢١١٢
ت: ٩٩٨٤١٣٣٠
ت: ٩٩٦٣٩٢٦٤
ت: ٢٤٦٤٩٤٣٣
«فاكس: ٢٤٦٤٣٤٩٤ ـ ٢٤٦٩٩٦٠٤»
ص.ب: ٣٣٠٣ روي
الرمز البريدي: ١١٢
البريد الالكتروني: omaniya3@yahoo.com

الإشتراكات
• ٧٠ ريالاً سنوياً للموسسات والشركات والافراد
وكيل التوزيع: العمانية للتوزيع والتسويق.
ص.ب: ٩٧٤ مسقط، الرمز البريدي: ١٠٠
فاكس: ٢٤٦٤٩٣٧٩
هاتف: ٢٤٦٤٩٣٦١، ٢٤٦٤٩٣٥٦، ٢٤٦٤٩٣٦٠، ٢٤٦٤٩٣٥٧
البريد الالكتروني: subscribe@oeppa.om

تنبيه للقراء
يرجى من قراء عمان أو الأويزرفر ومجلة نزوى الاتصال فورا في حالة عدم انتظام وصول أي من هذه الاصدارات على هاتف ٢٤٦٤٩٣٦٢ من الساعة التاسعة صباحا حتى الثانية والنصف او البريد الآلي:
subscribe@oeppa.om