افتتاح ملتقى الجمارك الاستثماري:

افتتح امس أعمال ملتقى الجمارك الاستثماري الذي تنظمه شرطة عمان السلطانية بمشاركة وزارة التجارة والصناعة وترويج الاستثمار وغرفة تجارة وصناعة عمان والإدارة العامة للجوازات والأحوال المدنية.واشتمل الملتقى على جلسة حوارية ناقشت التسهيلات المقدمة للمستثمرين والتحديات التي تواجه رجال الأعمال. <أ6

اتفاقية للمتاجرة في وحدات الانبعاثات الكربونية:

وقعت الشركة العمانية لخدمات المياه والصرف الصحي اتفاقية مع أوكيو للمتاجرة لبيع وشراء الوحدات المعتمدة للحد من الانبعاثات الكربونية حسب ما تنظمه اتفاقية آلية التنمية النظيفة التابعة للأمم المتحدة. وبموجب هذه الاتفاقية تقوم أوكيو للمتاجرة بشراء الوحدات المعتمدة للحد من الانبعاثات الكربونية لغاز الميثان من مصنع سماد كلأ. <أ7

«الباكستانية» تسير خطاً جديداً إلى صلالة:

استقبل مطار صلالة أولى رحلات الخطوط الجوية الباكستانية، التي ستسيّر رحلة أسبوعية واحدة «كل يوم اثنين» بين مطار صلالة ومطار سيالكوت.وكانت الخطوط الباكستانية قد دشنت في ديسمبر عام 2016 أولى رحلاتها المباشرة الى مطار صلالة قادمة من مطار العلامة إقبال الدولي في لاهور بواقع رحلتين أسبوعيا. <ب4

العدد 8849 / 16 صفحة (200 بيسة)

shabibaofficial shabiba alshabiba shabiba.com

رئيس مجلس الإدارة: محمد بن عيسى الزدجالي **رئيس التحرير:** أحمد بن عيسى الزدجالي

الشبيبة

عيش حياتك.. خليك شبابي

سلطنة عُمان والولايات المتحدة تعقدان الاجتماع السنوي السادس

مسقط -العمانية: عقدت سلطنة عُمان والولايات المتحدة الأمريكية أمس الاجتماع السنوي السادس، وذلك انطلاقًا من العلاقات الاستراتيجية الوطيدة لتعزيز وتطوير التنسيق الأمني بين البلدين الصديقين. واستعرض الاجتماع البرامج التدريبية والتمارين الأمنية المشتركة المخطط تنفيذها العام المقبل؛ بهدف تطوير القدرات الوطنية في مختلف المسارات وترسيخ العلاقات الثنائية المتينة التي تربط سلطنة عُمان والولايات المتحدة الأمريكية.

أ **الأربعاء**
7 من ربيع الآخر 1444هـ
2 من نوفمبر / November 2022

تطبع في **مطابع** مجموعة مسقط للإعلام

79 **فائزة بهذه الجوائز العالمية** جائزة من جمعية التصميم الصحفي،مالوفيج للمعلومات البيانية،آسيا الإعلامية

حمل تطبيق **واتس علوم** للحصول على النشرات اليومية متوفر على الأندرويد والأيفون

الشبيبة تي في امسح رمز الاستجابة السريعة هذا لتشغيل مقاطع الفيديو

الشبيبة اف ام app.shabiba.fm 97.5 مسقط 98.5 ظفار

6 085010 120027

بناءً على الأوامر السامية

«الشورى» يفتتح دور الانعقاد السنوي الرابع..الأحد المقبل

مسقط - ش

يفتتح مجلس الشورى أعمال دور الانعقاد السنوي الرابع (2022-2023) من الفترة التاسعة (2019-2023) م الأحد المقبل الموافق السادس من نوفمبر بناءً على الأوامر السامية لحضرة صاحب الجلالة السلطان هيثم بن طارق المعظم - حفظه الله ورعاه-.، وذلك عملاً بأحكام المادة (38) من قانون مجلس عمان (2021/7) والتي تنص على أنه "يكون لمجلس عمان دور انعقاد عادي لا يقل عن ثمانية أشهر في السنة، يعقد بدعوة من السلطان خلال شهر نوفمبر من كل عام»، والمادة (41) التي نصت على أن « تكون دعوة مجلس عُمان للانعقاد في أدواره العادية وغير العادية وفضها بأمر سُلطاني» وذكر سعادته بأن جدول أعمال الجلسة الأولى سيتضمن مناقشة تقرير اللجنة الاقتصادية والمالية حول عدد من الرغبات المبداة منها واقع قطاع التعدين، وإنشاء مركز للاستثمار العماني، وخطة الحكومة للتعامل مع الإيرادات المتحصلة بفعل فارق سعر الميزانية المقدر وأسعار النفط العالمية، كما سيتم مناقشة الرغبة المبداة بشأن إجراءات إثبات الملك للأغراض السكنية والزراعية وتوسيع صلاحيات فروع وزارة الإسكان والتخطيط العمراني في المحافظات في ضوء رأي لجنة الخدمات والتنمية الاجتماعية.

التفاصيل أ2

بناءً على التكليف السّامي

السّيد أسعد يترأس وفد السلطنة في القمة العربية

مسقط - ش **- العمانية**

بناءً على التكليف السامي لحضرة صاحب الجلالة السلطان هيثم بن طارق المعظم - حفظه الله ورعاه - ترأس صاحب السمو السيد أسعد بن طارق آل سعيد نائب رئيس الوزراء لشؤون العلاقات والتعاون الدولي والممثل الخاص لجلالة السلطان وفد سلطنة عُمان المُشارك في القمة العربية العادية الـ /31/ التي بدأت أعمالها في الجزائر أمس، وتستمر يومين.

تفاصيل www.shabiba.com

تخريج دورة من ضباط الخدمة المحدودة ودفعة جديدة من الجنود المستجدين

السّيد ذي يزن يرعى احتفال الحرس السلطاني العُماني بيومه السنوي

مسقط - العمانية

احتفل الحرس السلطاني العُماني صباح أمس بيومه السنوي الذي يوافق الأول من نوفمبر من كل عام، تحت رعاية صاحب السمو السيد ذي يزن بن هيثم آل سعيد وزير الثقافة والرياضة والشباب. تضمن الاحتفال تخريج دورة من ضباط الخدمة المحدودة ودفعة جديدة من الجنود المستجدين، كما تضمن عددًا من الفقرات المتنوعة والتشكيلات العسكرية الميدانية والقفز المظلي التي تجسد ما وصل إليه الحرس السلطاني العُماني من تطوير وتحديث في ظل القيادة الحكيمة لجلالة السُّلطان هيثم بن طارق المعظم القائد الأعلى -حفظه الله ورعاه -.

بدأ الحفل الذي أقيم بميدان الاستعراض العسكري بقيادة الحرس السلطاني العُماني بعزف السلام السلطاني، وقدم طابور العرض اللوحة الاستعراضية التي اشتملت على عدد من التشكيلات العسكرية الميدانية المختلفة والنماذج الرمزية المتنوعة التي جسدت ما يحظى به الحرس السلطاني العُماني من اهتمام سام وعناية كريمة من لدن القائد الأعلى -أيده الله- وعكست مدى إتقان المهارة التي يتمتع بها منتسبو الحرس السلطاني العُماني.

> **قدم طابور العرض اللوحة الاستعراضية التي اشتملت على عدد من التشكيلات العسكرية الميدانية المختلفة**

التفاصيل أ3

«المالية»تصدر تعميمًا بشأن بطاقات توقيع المفوضين بالإنفاق

مسقط - العُمانية

أصدرت وزارة المالية تعميماً بشأن بطاقات توقيع المفوضين بالإنفاق؛ وذلك من أجل تنظيم عملية منح الصلاحيات للمفوضين بالإنفاق في الوحدات الحكومية، باعتبار أن سندات الصرف وثيقة مالية وقانونية تحتوي على حقوق مالية للحكومة والأفراد. ودعت وزارة المالية كافة الوزارات والوحدات الحكومية (المدنية) بضرورة إبلاغها عن بطاقات التوقيع المحدثة للمفوضين بالإنفاق، مع مراعاة تجديد توقيع المفوضين سنويًا مع بداية كل سنة مالية.

تفاصيل www.shabiba.com

شرطة عمان السلطانية توظف دفعة جديدة

مسقط - ش

انضمت أمس الثلاثاء دفعة جديدة من المواطنين من حملة مؤهل دبلوم التعليم العام للعمل بشرطة عمان السلطانية، وذلك ضمن الجهود المبذولة لتوظيف الكوادر العمانية بالتنسيق مع وزارة العمل. وسيتلقى المنتسبون الجدد التدريب بمعهد الشرطة المستجدين بأكاديمية السلطان قابوس لعلوم الشرطة لتأهيلهم لأداء واجباتهم الشرطية المختلفة من خلال برنامج متكامل يشتمل على التدريب في المجال العسكري والأكاديمي والقانوني إضافة إلى التطبيق العملي.

التفاصيل أ6

قيمة إنتاج الأسماك تتجاوز 226 مليون ريال عُماني

مسقط - العُمانية

بلغ إنتاج سلطنة عُمان من الأسماك حتى نهاية شهر يوليو 2022 نحو 400 ألف و115 طنًا، منخفضًا بنسبة 21.5 بالمائة مقارنة بالفترة ذاتها من عام 2021 والبالغة 510 آلاف و20 طنًا.

التفاصيل ب3

«السلطاني» يتبنى حملة لتقليل مواعيد الأشعة المتراكمة

مسقط - ش

أطلق قسم الأشعة بالمستشفى السلطاني مؤخرا حملة مكثفة لتقليل المواعيد المتراكمة بإشراف مباشر من وزير الصحة. وأشارت الدكتورة جوخة الكلبانية استشارية أولى أشعة ومديرة دائرة الأشعة بالمستشفى السلطاني إلى توجه المستشفى لتبني خدمة تعجيل المواعيد المتراكمة، مشيرة إلى أن هذه الخدمة تستدعي عملية تكاملية تشمل جميع العاملين بالمستشفى.

التفاصيل أ5

دراسة واستكشاف جدوى تطوير مجمّع صناعي متكامل <ب1

بناءً على الأوامر السامية

«الشورى» يفتتح أعمال دور الانعقاد السنوي الرابع..الأحد المقبل

أمين عام مجلس الشورى: المجلس يستكمل دوره الأخير للفترة التاسعة وسط الكثير من المتغيرات التي تشهدها سلطنة عُمان والعالم في مختلف المجالات بمزيد من التفعيل لأدواره التشريعية، وعمله في المتابعة

مسقط - ش

يفتتح مجلس الشورى أعمال دور الانعقاد السنوي الرابع (2022-2023) من الفترة التاسعة (2019-2023) م الأحد المقبل السادس من نوفمبر 2022م، بناءً على الأوامر السامية لحضرة صاحب الجلالة السلطان هيثم بن طارق المعظم -حفظه الله ورعاه- وذلك عملا بأحكام المادة (38) من قانون مجلس عمان (2021/7) والتي تنص على أنه "يكون لمجلس عمان دور انعقاد عادي لا يقل عن ثمانية أشهر في السنة، يعقد بدعوة من السلطان خلال شهر نوفمبر من كل عام»، والمادة (41) التي نصت على أن « تكون دعوة مجلس عُمان للانعقاد في أدواره العادية وغير العادية وفضها بأمرٍ سُلطاني»

أحمد الندابي

صرح بذلك سعادة الشيخ أحمد بن محمد الندابي أمين عام مجلس الشورى الذي أشار إلى أن جلسة المجلس الأولى ستناقش خطط عمل اللجان الدائمة لدور الانعقاد السنوي الرابع من الفترة التاسعة وهي اللجنة التشريعية والقانونية، اللجنة الاقتصادية والمالية، اللجنة الصحية والبيئية، لجنة التربية والتعليم والبحث العلمي، لجنة الخدمات والتنمية الاجتماعية، لجنة الشباب والموارد البشرية، لجنة الأمن الغذائي والمائي، ولجنة الإعلام والثقافة، وأكد سعادته بأن لجان المجلس عكفت مؤخرًا على تحديد خطط عملها، وذلك بناء على اختصاصاتها والمواضيع ذات الأهمية المجتمعية، كما سيتم خلال الجلسة مناقشة وإقرار محاور البيانات الوزارية لدور الانعقاد السنوي الأخير من الفترة التاسعة للمجلس.

جدول أعمال الجلسة الأولى

وذكر سعادته بأن جدول أعمال الجلسة الأولى سيتضمن مناقشة تقرير اللجنة الاقتصادية والمالية حول عدد من الرغبات المبداة منها واقع قطاع التعدين، وإنشاء مركز للاستثمار العماني، وخطة الحكومة للتعامل مع الإيرادات المتحصلة بفعل فارق سعر الميزانية المقدر وأسعار النفط العالمية، كما سيتم مناقشة الرغبة المبداة بشأن إجراءات إثبات الملك للأغراض السكنية والزراعية وتوسيع صلاحيات فروع وزارة الإسكان والتخطيط العمراني في المحافظات في ضوء رأي لجنة الخدمات والتنمية الاجتماعية.. وأضاف سعادته بأن الجلسة ستشهد إقرار عدد من طلبات المناقشة وذلك وفقًا للمادة (68) من قانون مجلس عُمان رقم (2021/7): بحيث يستعرض المجلس طلبات المناقشة المقدمة من أصحاب السعادة الأعضاء، وتتم الموافقة عليها بأغلبية الأعضاء الحاضرين، ومن أبرز تلك الطلبات طلب مناقشة حول ظاهرة التركز السلعي والجغرافي للميزان التجاري لسلطنة عُمان.

الميزانية العامة للدولة

كما سيتم خلال الجلسة الإحاطة بمشروع الميزانية العامة للدولة للعام المالي 2023م المحالة من الحكومة مؤخرًا، وتعكف اللجنة الاقتصادية والمالية بالمجلس على دراستها حاليا وفق برنامج تنفيذي وزمني محدد، كما سيتم الإحاطة بكل من مشروع قانون التعليم المدرسي، ومشروع قانون التعليم العالي، ومشروع قانون تنظيم قطاع المياه والصرف الصحي إلى جانب مشروع اتفاقية التعاون في مجال النقل البحري والموانئ بين حكومة سلطنة عمان وحكومة المملكة العربية السعودية، والإحاطة بمشروع اتفاقية النقل الجوي بين حكومة سلطنة عُمان وحكومة كندا، كما ستتضمن أعمال الجلسة مناقشة مقترح مشروع قانون بتعديل المادة رقم (1) من قانون مكافحة غسل الأموال وتمويل الإرهاب الصادر بالمرسوم السلطاني رقم (2016/30). وأشار سعادة أمين عام المجلس إلى أن المجلس يستكمل دوره الأخير للفترة الحالية وسط الكثير من المتغيرات التي تشهدها سلطنة عُمان والعالم في مختلف المجالات، الأمر الذي يتطلب معه مواكبة مختلف تلك التغيرات بمزيد من التفعيل للأدوار التشريعية، وأدوات المتابعة لتحقيق الأهداف والتطلعات الوطنية، موضحاً سعادته أن الفترة التاسعة شهدت جهوداً واضحة خلال أدوارها الفائتة في ترجمة أهداف المجلس واختصاصاته وفق ما حدده النظام الأساسي للدولة (2021/6)، وقانون مجلس عمان (7/ 2021) وشهد الدور الثالث الفائت نشاطا واضحا في عمل المجلس في التشريع والمتابعة، حيث أقرَّ المجلس (10) من مشروعات القوانين والاتفاقيات المحالة من الحكومة، و(2) من مقترحات مشروعات القوانين وهي: مقترح مشروع تعديل قانون الهيئات الخاصة العاملة في المجال الرياضي الصادر بالمرسوم السلطاني رقم (81/ 2007)، ومقترح مشروع قانون بإلغاء المادة (32) من قانون المطبوعات والنشر.

تفعيل أدوات المتابعة

كما تم تفعيل أدوات المتابعة من قبل أصحاب السعادة أعضاء المجلس بشكل يلامس التطلعات في مختلف القطاعات الاجتماعية والاقتصادية والتنموية، من أجل الوقوف عليها ومعالجتها مع الجهات ذات العلاقة، وتمثلت تلك الأدوات في: (15) بياناً عاجلا، و(89) طلب إحاطة، و(43) سؤالا، و(29) رغبة مبداة، و(13) طلباً للمناقشة ناقش منها (3) طلبات مناقشة في موضوعات مختلفة لعدد من أصحاب المعالي الوزراء، كما ناقش المجلس عبر جلساته (5) بيانات وزارية لعدد من وزراء الخدمات طرح خلالها أصحاب السعادة أعضاء المجلس المداخلات لأبرز تحديات وهموم المواطن، واستعرضت الأدوار التي قدمتها تلك المؤسسات كل حسب مجالها في تذليل التحديات بما يوفر للمواطن الحياة الكريمة، ويواكب متطلبات المرحلة بخططها وبرامجها الوطنية الطموحة.

وأكد سعادة أمين عام مجلس الشورى بأن المجلس وفي إطار صلاحياته واختصاصاته التي حددها قانون مجلس عمان سيواصل أعماله من خلال اقتراح وتعديل مشروعات القوانين، وتفعيل أدوات المتابعة خلال دور الانعقاد السنوي الرابع الذي سيتوج الكثير من الجهود التي قدمها المجلس خلال أدوار الانعقاد الماضية لكونه الدور الأخير للفترة التاسعة (2019-2023)، منسجماً في ذلك مع الكثير من التطلعات الوطنية ومواكباً لرؤية عمان «2040»، ومتابعاً بحرص لمختلف الموضوعات التي تمت مناقشتها والتوافق عليها بين المجلس والحكومة في مختلف المجالات.

ونوه سعادة الشيخ أمين عام المجلس بأن الجلسة ستكون علنية بحضور ممثلي وسائل الإعلام، ولمن يرغب في حضور الجلسة من المواطنين من خلال تقديم الطلب سواء كان عبر موقع المجلس الإلكتروني أو بالتواصل المباشر مع الأمانة العامة للمجلس.

تضمن تخريج دورة من ضباط الخدمة المحدودة ودفعة جديدة من الجنود المستجدين

السّيد ذي يزن يرعى احتفال الحرس السلطاني العُماني بيومه السنوي

مسقط - ش - العمانية

احتفل الحرس السلطاني العُماني صباح امس بيومه السنوي الذي يوافق الأول من نوفمبر من كل عام، تحت رعاية صاحب السمو السيد ذي يزن بن هيثم آل سعيد وزير الثقافة والرياضة والشباب.

تضمن الاحتفال تخريج دورة من ضباط الخدمة المحدودة ودفعة جديدة من الجنود المستجدين، كما تضمن عددًا من الفقرات المتنوعة والتشكيلات العسكرية الميدانية والقفز المظلي التي تجسد ما وصل إليه الحرس السلطاني العُماني من تطوير وتحديث في ظل القيادة الحكيمة لجلالة السُّلطان هيثم بن طارق المعظم القائد الأعلى -حفظه الله ورعاه -.

بدأ الحفل الذي أقيم بميدان الاستعراض العسكري بقيادة الحرس السلطاني العُماني بعزف السلام السلطاني، وقدم طابور العرض اللوحة الاستعراضية التي اشتملت على عدد من التشكيلات العسكرية الميدانية المختلفة والنماذج الرمزية المتنوعة التي جسدت ما يحظى به الحرس السلطاني العُماني من اهتمام سام وعناية كريمة من لدن القائد الأعلى -أيّده الله- وعكست مدى إتقان المهارة التي يتمتع بها منتسبو الحرس السلطاني العُماني.

كما قدم طابور العرض استعراضًا بالمسير البطيء في صفوف عسكرية منتظمة وبخطوات واثقة مع الإيقاعات الموسيقية العسكرية لموسيقى الحرس السلطاني العُماني مرورًا من أمام المنصة الرئيسة تتقدمهم راية الحرس السلطاني العُماني.

وقام سموه بتقليد ميدالية الخدمة الخاصة لعدد من منتسبي الحرس السلطاني العُماني؛ نظير الجهود التي بذلوها خلال خدمتهم، وتقديرًا لإخلاصهم في خدمة الوطن وجلالة القائد الأعلى -أعزه الله- وتفانيهم في أداء واجبهم الوطني المقدس.

ورددت طوابير الاستعراض نشيد الحرس السلطاني العُماني صاحبه عرض مظلي، وردد الخريجون نداء التأييد، وهتفوا ثلاثًا بحياة حضرة صاحب الجلالة السُّلطان المعظم القائد الأعلى -حفظه الله ورعاه -. وتقدم طابور العرض بهيئة الاستعراض للأمام، وفي الختام عزف السلام السلطاني، ثم استأذن قائد الطابور بالانصراف من الميدان، حيث مرت الطوابير من أمام المنصة الرئيسة للاحتفال بالمسير العادي بمصاحبة موسيقى الحرس السلطاني العُماني ومشاركة الخيالة؛ معلنين بذلك انتهاء مراسم الاحتفال.

الجدير بالذكر أن المتفوقين على مستوى الدورتين حققوا نتائج متقدمة، حيث جاء في المركز الأول على مستوى دورة ضباط الخدمة المحدودة حمود بن خميس المعمري، أما على مستوى دورة الجنود المستجدين، فقد حصل محمد بن أحمد البلوشي على المركز الأول، فيما حصل مالك بن محمد المحروقي على المركز الأول في رماية البندقية، وفي رماية المسدس حقق فراس بن أحمد البلوشي المركز الأول، وفي اللياقة البدنية حصل محمد بن مبارك الهنائي على المركز الأول، أما في المسير وقوة التحمل فقد جاء يحيى بن سعيد الدهماني في المركز الأول.

حضر المناسبة عدد من أصحاب السمو والمعالي الوزراء، ورئيسا مجلسي الدولة والشورى، وعدد من قادة قوات السلطان المسلحة والجهات العسكرية والأمنية، وعدد من المكرمين أعضاء مجلس الدولة، وعدد من أصحاب السعادة الوكلاء وأعضاء مجلس الشورى، كما حضر المناسبة عدد من كبار ضباط قوات السلطان المسلحة والحرس السلطاني العُماني وشرطة عُمان السلطانية والجهات العسكرية والأمنية الأخرى والملحقين العسكريين للدول الشقيقة والصديقة، وعدد من المدعوين من القادة وكبار الضباط المُتقاعدين من الحرس السلطاني العُماني، وجمع من ضباط وضباط صف وأفراد الحرس السلطاني العُماني.

لقاءات

وبهذه المناسبة تحدث العقيد الركن محمد بن وني الخميسي من الحرس السلطاني العماني قائلا: «يحتفل الحرس السلطاني العماني في الأول من نوفمبر من كل عام بيومه السنوي الذي يمثل منعطفا تاريخيا مهما في تاريخه الذي بدأت معه الانطلاقة الكبرى لتطويره وتحديثه في العدة والعتاد، وهذا اليوم المجيد الذي تسلم فيه الحرس السلطاني العماني الراية السلطانية الخاصة في الأول من نوفمبر من عام 1983م، وإن منتسبي الحرس السلطاني العماني وهم يحتفلون بهذه المناسبة السنوية المتجددة بمعنوياتهم العالية، وبعزائمهم القوية التي لا تلين، لمستمرون في كافة جوانب التطوير والتحديث التي تحققت لسلاحهم، آخذين على عاتقهم تنفيذ التوجيهات السامية لحضرة صاحب الجلالة السلطان هيثم بن طارق المعظم القائد الأعلى - حفظه الله ورعاه - في كافة واجباتهم الوطنية خدمة لهذا الوطن الغالي».

وقال المقدم الركن مبارك بن حميد البادي من الحرس السلطاني العماني:»نحتفل اليوم بتخريج دفعة جديدة من دورة ضباط الخدمة المحدودة ودورة الجنود المستجدين والذين أنهوا متطلبات التدريب والتأهيل العسكري التي أسهمت في تنمية قدراتهم الأمنية والقتالية وزودتهم بالمعارف والمهارات العسكرية بما يمكنهم من أداء مهامهم العسكرية والميدانية بكل كفاءة وإتقان، وأتقدم بالتهنئة إلى الخريجين متمنيا لهم التوفيق والنجاح في أداء الواجب الوطني المنوط بهم».

وقال المرشح حمود بن خميس المعمري الحاصل على المركز الأول في دورة ضباط الخدمة المحدودة: «إنه لفخر كبير لي ولزملائي التخرج في هذا اليوم المجيد بعد اجتيازنا كافة مقررات التدريب التي تلقينا فيها العلوم والمعارف العسكرية التي طورت وصقلت قدراتنا لنكون قادرين على خدمة هذا الوطن المعطاء، ونتقدم بالشكر والتقدير إلى الطاقم التدريبي والإداري الذين أسهموا في نجاح مسيرتنا التدريبية».

وقال الجندي المستجد مالك بن محمد المحروقي الحاصل على المركز الأول في مسابقة رماية المسدس: «الحمد لله الذي وفقنا في اجتياز مراحل التدريب العسكري، وإنه لشرف عظيم لي وزملائي الخريجين أن نكون من منتسبي الحرس السلطاني العماني، معاهدين الله العلي القدير أن نكون حراسا أوفياء للوطن ولمولانا حضرة صاحب الجلالة السلطان المعظم القائد الأعلى حفظه الله ورعاه-، وأن نسهم في خدمة هذا الوطن العزيز «.

قائد الحرس يسلم شهادات التخرج والبراءة السلطانية للضباط والجنود المستجدين

مسقط - العمانية

سلّم اللواء الركن سالم بن علي الحوسني قائد الحرس السلطاني العماني امس بقيادة الحرس السلطاني العماني شهادات التخرج والبراءة السلطانية للخريجين من دورة ضباط الخدمة المحدودة، وكذلك شهادات التخرج لدورة الجنود المستجدين، إضافة إلى تسليم جوائز أوائل الخريجين.

وهنأ اللواء الركن قائد الحرس السلطاني الضباطَ الخريجين على نيلهم الثقة السامية من لدن حضرة صاحب الجلالة القائد الأعلى - حفظه الله ورعاه - .

كما هنأ الدفعة الجديدة من الجنود المستجدين بمناسبة يوم تخرجهم، مشيدًا بالاستعراض العسكري والأداء المتميز الذي ظهر به الخريجون، حاثًّا إياهم على بذل المزيد من الجهد والعطاء خدمة لهذا الوطن العزيز وقائده المفدى.

حضر المناسبة عدد من كبار الضباط والضباط وضباط الصف وأفراد الحرس السلطاني العماني.

الأربعاء 2 نوفمبر 2022
العـدد: 8849
local@shabiba.com

الوزارة لديها خارطة الطريق للتعلم الإلكتروني تتضمن (17) مبادرة

التربية تعقد جلسة حوارية حول» الثورة الصناعية الرابعة والهوية الوطنية...الفرص والتحديات»

مسقط - ش

عقدت وزارة التربية والتعليم ممثلة في المديرية العامة لتطوير المناهج (دائرة المواطنة) صباح أمس الثلاثاء الجلسة الحوارية بعنوان: « الثورة الصناعية الرابعة والهوية الوطنية...الفرص والتحديات»، وذلك برعاية سعادة الدكتور علي بن عامر الشيذاني وكيل وزارة النقل والاتصالات وتقنية المعلومات، وبحضور سعادة الأستاذ الدكتور عبدالله بن خميس أمبوسعيدي وكيل وزارة التربية والتعليم للتعليم، وعدد من مديري العموم ومساعديهم، ومديري الدوائر ومساعديهم بالمديريات العامة بديوان عام الوزارة؛ وذلك بمسرح ديوان عام الوزارة.

نحو نظام تعليمي رقمي

بدأت الجلسة الحوارية بكلمة افتتاحية ألقتها الدكتورة بدرية بنت حمد المشرفية المديرة المساعدة بدائرة المواطنة بديوان عام الوزارة (بالندب)، قالت فيها: إنّ الثورة الصناعية الرابعة بما تحمله من تقنيات مهولة، ستشكل عالمًا يعتمد على الذكاء الاصطناعي، والروبوتات، وإنترنت الأشياء، والواقع الافتراضي، والطباعة ثلاثية الأبعاد، وتكنولوجيا النانو، وغيرها من التقنيات، التي تحتم علينا التكيف مع الواقع التقني، الذي سيتصدر المشهد العالمي في العقود المقبلة؛ وبناءً عليه، سعت وزارة التربية والتعليم، إلى تطوير النظام التعليمي، ورفع مستوى الجاهزية للثورة الصناعية الرابعة، من خلال البدء في تنفيذ التحول الرقمي الشامل، في كل الخدمات التي تقدمها، حيث تم التعاقد، مع إحدى الشركات العالمية، لإعادة هندسة الإجراءات، والتي ستعتمد على تقنيات الثورة الصناعية الرابعة، كما تعمل الوزارة حاليًا، على إعداد الإطار الوطني، لاستخدام تقنيات الذكاء الاصطناعي في التعليم، والذي سيكون بمثابة الإطار المرجعي، لتنفيذ المشاريع القائمة، على الذكاء الاصطناعي، والذي يعد أحد المكونات الرئيسة، في الثورة الصناعية الرابعة، كما قامت الوزارة بجهود عدة؛ من أجل التأقلم مع مجتمع عُمان الرقمي: كإطلاق البوابة التعليمية الإلكترونية، ورقمنة المناهج الدراسية، وإعداد سلاسل تقنية المعلومات، التي تركز على مفاهيم البرمجة والذكاء الاصطناعي ومهاراتها، واستخدام أساليب، وطرق تعلم وتقويم، تعتمد على التقنيات الذكية، تستطيع قياس المعارف، والقيم، ومهارات القرن الحادي والعشرين، التي ينبغي أن يكتسبها الطالب، كما تم دعم تأسيس المختبرات الافتراضية، والمجسات الإلكترونية، ومختبرات الروبوت، ومراكز الابتكار في مختلف المديريات التعليمية، بالشراكة مع القطاع الخاص».

لنبني جيلًا وطنيًا رقميًا

وأشارت المشرفية في ختام كلمتها إلى: «علينا أن نعمل معًا؛ للاستفادة مما تقدمه الثورة الصناعية الرابعة، من فرص؛ لتحسين العملية التعليمية التعلمية، وتعزيز قيم المواطنة الرقمية، والهُوية الوطنية العُمانية لدى النشء، لبناء مجتمع، معتز بهويته وحضارته، مواكب للتغيرات التقنية المتسارعة، لذا يتوجب على صانعي القرار، وضع الطالب في المقام الأول، وتمكينه؛ ليكون مواطنًا فاعلًا ، ليس على المستوى المحلي فحسب، بل على المستوى العالمي أيضًا، ولن نستطيع الوصول إلى تلك الوجهة، من دون التعاون الدائم، والحوار المستمر، على المستويات المحلية والإقليمية والدولية، وبمشاركة جميع الأطراف المعنية».

بنية أساسية داعمة

عقب ذلك عُقدت الجلسة الحوارية، والتي أدارها عبدالله بن ناصر البحراني استشاري أول خدمات رقمية بالشركة العمانية للاتصالات(عمانتل)، وبمشاركة كل من الدكتور فيصل بن علي البوسعيدي المدير العام للمديرية العامة لتقنية المعلومات بوزارة التربية والتعليم، وعيسى بن خلفان العنقودي مدير مساعد بدائرة تقنيات التعليم بالوزارة، و المهندس أحمد بن حسن الهدابي المدير التنفيذي لوحدة التخطيط الاستراتيجي لهيئة تنظيم الاتصالات، ونُوقش فيها ثلاثة محاور: إذ تطرق المحور الأول: (التشريعات والقوانين العُمانية الداعمة لتفعيل الثورة الصناعية الرابعة في قطاع التعليم لتعزيز الهوية الوطنية) إلى الحديث عن البنية التحتية التي تحتاجها تطبيقات الثورة الصناعية الرابعة ووصولها إلى أكبر عدد ممكن من المستفيدين، والدعم الذي تقدمه هيئة تنظيم الاتصالات لهذه التطبيقات في مختلف القطاعات لاسيما قطاع التعليم، كما أن هذه التطبيقات لابد أن تكون معتمدة على بنية أساسية أو شبكة اتصال تقنية معلومات قادرة على توفير ودعم هذه الخدمات كالسرعات العالية والأمان في استخدامها، ففي سلطنة عمان هنالك بنية اتصالات أساسية جيدة تدعم تطبيقات وتقنيات الثورة الصناعية الرابعة لكافة القطاعات المختلفة: كالتعليم والطب والزراعة والصناعة وغيرها، سواء كانت عن طريق شبكات النطاق العريض، الثابتة والمتنقلة وشبكة من الألياف البصرية والجيل الخامس والرابع، والربط الدولي مع بقاع العالم ، ومراكز بيانات قادرة على توفير هذه التطبيقات، وقد أعطى قطاع التعليم الأولويات في المرحلة السابقة، إذ بلغت نسبة (90%) من المدارس التي تم تغطيتها بشبكة الجيل الخامس أو بالألياف البصرية، وأكثر من (75%) من الوحدات السكنية التي تم تغطيتها بشبكات النطاق العريض، وذلك بتعاون من هيئة تنظيم الاتصالات مع مختلف القطاعات وفرض التزامات على المرخصين، كما تُطرق أيضًا إلى التفريق بين مفهوم كل من التطبيقات والتقنيات والبنية الأساسية، إذا أن البنية الأساسية هي الأساس، وكلما وجدت هذه البنية تأتي التطبيقات تباعًا لها، أما التطبيقات فهي متجددة وتعتمد على الطلب.

خارطة الطريق

وأشار المحور الثاني (دور وزارة التربية والتعليم في توظيف مفاهيم الثورة الصناعية الرابعة لتعزيز الهوية الوطنية العمانية لدى الطلبة) إلى: أن الوزارة تبذل جهودًا جبارة في هذا المجال، فلديها بنية تحتية جيدة سواء كان في مركز البيانات الخاص بالوزارة لاستضافة كل الخدمات التقنية الموجودة ، و تعمل الوزارة في الوقت الراهن على تطويره، كما أنه لديها بنية تحتية جيدة في المدارس من حيث توفير الكوادر الفنية والتقنية، ومختبرات الحاسوب ومصادر التعلم، إلى جانب الشراكة مع القطاع الخاص في مراكز الابتكار في مختلف المحافظات؛ إذ أن هذه المختبرات تشتمل على الكثير من التقنيات، كما للوزارة بنية تحتية جيدة فيما يخص بالتطبيقات والبرامج والمنصات التعليمية الإلكترونية، و تعمل الوزارة على مشروع التحول الرقمي، وذلك بإعادة هندسة الإجراءات لكافة الخدمات بالوزارة بالتعاون مع شركة (WC) ولمدة ستة أشهر، كما أن الوزارة لديها خارطة الطريق للتعلم الإلكتروني وقد تم رفعها إلى مجلس الوزارة الموقر، إذ تتضمن هذه الخارطة (17) مبادرة من المبادرات التي تقوم على بعض تقنيات الثورة الصناعية الرابعة، وبعض تطبيقات الواقع الافتراضي، وذلك ضمن الإطار الوطني للذكاء الاصطناعي».

الفرص والتحديات

وناقش المحور الثالث (الفرص والتحديات التي تفرضها الثورة الصناعية الرابعة على الهوية الوطنية): الفرص التي تتيحها تقنيات وتطبيقات الثورة الصناعية الرابعة في تعزيز الهوية الوطنية لدى الطلبة، وتحدياتها، والمشاريع المتصلة بتطبيقات الثورة الصناعية بالوزارة، التي تسهم في تعزيز الهوية الوطنية لدى الطلبة: كصناعة المحتوى الرقمي الإلكتروني التفاعلي للحفاظ على هوية الوطنية العمانية، إذ تعمل الوزارة في الوقت الحالي على تحويل المناهج الدراسية لمختلف المراحل الدراسية من ورقية إلى إلكترونية تفاعلية تتوافق مع القيم والمعارف و الهوية العمانية، كما تخضع هذه المناهج الإلكترونية إلى تقييم من قبل خبراء مختصين في المناهج والفريق الفني القائم على صناعة المحتويات التفاعلية، إلا أن سلطنة عمان بحاجة وبشكل أكبر إلى صناعة المحتوى الرقمي التعليمي بطريقة جاذبة للطلبة لتكوّن هويتهم الذاتية أولا وهويتهم الوطنية ثانيًا، إلى جانب تمكين دور المعلمين وبشكل أكبر في بناء هذه الهوية لدى هؤلاء الطلبة، لذا تسعى الوزارة جاهدة في ذلك على صناعة هذا المحتوى التعليمي، من خلال التعاون مع الجهات المختصة، وكذلك دعوة المعلمين لاسيما من لديهم الشغف الكبير في صناعة المحتوى التعليمي والذين برزت مهاراتهم في هذا المجال في ظل انتشار جائحة كورونا وتحويل التعليم الحضوري إلى تعليم إلكتروني.

كما أكد جميع المشاركين في الجلسة الحوارية إلى ضرورة التكاتف والتعاون من الجميع من كافة القطاعات الحكومية والخاصة المعنية بالتطبيقات التقنية والتكنولوجية بما يسمى بالتنظيم التشاركي لدعم قطاع التعليم والسير به قدمًا بما يتوافق مع عمان الرقمية ورؤية عمان2040.

عقب ذلك فُتح باب الحوار والمناقشة وطرح الأسئلة من قبل الحضور.

وفي ختام الجلسة الحوارية قام سعادة الدكتور علي بن عامر الشيذاني وكيل وزارة النقل والاتصالات وتقنية المعلومات راعي المناسبة بتكريم المشاركين في هذه الجلسة الحوارية، كما قام سعادة الأستاذ الدكتور عبدالله بن خميس أمبوسعيدي وكيل وزارة التربية والتعليم للتعليم بتقديم هدية تذكارية لراعي المناسبة.

جدير بالذكر أن: الجلسة الحوارية استهدفت عددًا من موظفي ديوان عام الوزارة، وعدد من الموظفين وفريق التربية على المواطنة بالمديرية العامة للتربية والتعليم بمحافظة مسقط، وعدد من أولياء أمور الطلبة بمدارس المديرية؛ بهدف إيجاد مجتمع واعٍ ومدرك بأهمية توظيف الثورة الصناعية الرابعة لتعزيز الهوية الوطنية، وأهمية التشريعات والقوانين العُمانية الداعمة لتفعيل هذه الثورة الصناعية الرابعة في قطاع التعليم، والتعريف بالدور الذي تقوم به هذه الثورة الصناعية الرابعة لتعزيز الهوية الوطنية العمانية لدى الطلبة.

حزم تدريبية للمناظرات الطلابية بتعليمية جنوب الباطنة

العوابي - محمد الخروصي

تتواصل الحزم التدريبية لفن المناظرات الطلابية لمدارس جنوب الباطنة تمهيدا لإقامة البطولة المحلية للمناظرات الطلابية التي ستنفذها المحافظة للعام الدراسي الحالي 2023/2022م لجميع مدارس المحافظة ذات الصفوف من (8-11) والبالغ عددها (70) مدرسة بإجمالي (400) طالب وطالبة وبرعاية من المؤسسة التنموية للشركة العمانية للغاز الطبيعي المسال، وذلك ضمن برنامج «سبيل المناظرات» في نسخته الثانية. وتكمن أهمية البطولة في تأصيل آداب الحوار والرؤى المستقبلية لبناء الشخصية العمانية وتؤهل الطلبة للمنافسات والمشاركات الوطنية والدولية فضلا على تناولها لقضايا ومجموعات تربوية واجتماعية بحاجة لنشر الوعي والتثقيف، منطلقة من أهداف نبيلة تتمثل في إيجاد روح التنافس بين الطلبة في مجال المناظرات الطلابية وتوعيتهم بالقضايا العامة وتنمية مهارات تفكيرهم ومهارات التحليل والخطابة والتعبير عن آرائهم. ولتحقيق تلك الأهداف حرصت تعليمية المحافظة ممثلة في دائرة التوجيه المهني والإرشاد الطلابي ممثلة بقسم الأنشطة التربوية على وضع آلية لتنفيذها من حيث إعداد الحقائب التدريبية وفق برنامج زمني شمل جميع ولايات المحافظة وينفذه مجموعة من المدربين والمحكمين الدوليين من مركز مناظرات عمان، حيث تضمنت الورش التدريبية مجموعة من المحاور حول أساسيات فن المناظرة الطلابية من حيث مفهوم المناظرة ومكوناتها وأنواع القضايا ومعرفة أدور المتحدثين وكيفية بناء الموقف وطرق صياغة الاستراتيجية وبناء الحجج والتفنيد وغيرها من المحاور، إضافة لمجموعة من الأنشطة التطبيقية.

الجدير بالذكر أن البطولة المحلية للمناظرات الطلابية على مستوى مدارس تعليمية المحافظة سيتم تنفيذها بداية كتصفيات تمهيدية على مستوى الولايات وبعدها ستقام التصفيات النهائية على مستوى المحافظة وبحضور مجموعة من المحكمين الدوليين بالمناظرات الطلابية، على أن تختتم بحفل يتم فيه تكريم المشاركين والمدارس والطلبة الفائزين في البرنامج. هذا وتعد المناظرات الطلابية من الأنشطة التي تشهد إقبالا كبيرا من الطلبة.

صحية مسقط تحتفل بتكريم الموظفين التابعين لها

مسقط - ش

احتفلت المديرية العامة للخدمات الصحية لمحافظة مسقط مساء الاثنين بفندق قصر البستان بتكريم الموظفين العاملين بالمؤسسات الصحية التابعة لها وذلك تحت رعاية معالي السيد سعود بن هلال البوسعيدي محافظ مسقط.

حضر الحفل سعادة الدكتور محمد بن سيف الحوسني وكيل وزارة الصحة للشؤون الصحية وسعادة الدكتورة فاطمة بنت محمد العجمية وكيلة وزارة الصحة للشؤون الإدارية والمالية والتخطيط وأصحاب السعادة الولاة بمحافظة مسقط والدكتورة ثمرة بنت سعيد الغافرية المديرة العامة للخدمات الصحية لمحافظة مسقط وعدد من المسؤولين بالوزارة .

جهود وتضحيات

اشتمل حفل التكريم على كلمة ألقتها الدكتورة ثمرة بنت سعيد الغافرية المديرة العامة للخدمات الصحية لمحافظة مسقط قالت فيها إن هذا التكريم هو تشجيع للموظفين وإعطاء حافز لهم لبذل مزيد من الجهد والعطاء لمواصلة البناء لهذا الوطن الغالي، وأن ما قدمه الموظفون أثناء جائحة كوفيد 19 من جهد وتضحية ومشاركتهم في المسوحات الصحية وحملات التطعيم وغيرها يحظى بكل تقدير وامتنان.

وقالت إن مع صعوبة تلك الفترة التي مرّ بها العالم بأسره، إلا أنها رسّخت في أذهاننا صورة رائعة جسّد فيها أبناؤنا وإخواننا من العاملين الصحيين نموذجًا مشرّفا لمعنى التلاحم والتكاتف في المحن، فلم يمنع نضالهم ومجابهتم للجائحة من تقديم خدمات الرعاية الصحية لأفراد المجتمع بل وسّع مداركهم لاستحداث برامج تسهل تواصلهم مع مرضاهم بيسر وسهولة، هذا بالإضافة إلى مواصلة جهودهم في مكافحة البعوضة الزاعجة، فتحية إجلال وامتنان لهم.

وتستمر عجلة العطاء، بفضل الهمم العالية للعاملين الصحيين التي تعانق السماء، واستجابة لحاجة المجتمع إليهم. تخلل الحفل تقديم عرض مرئي لأهم الإنجازات التي حققتها المديرية واختتم الحفل بتكريم أصحاب السعادة الولاة بمحافظة مسقط والمسؤولين والموظفين بالمديرية والمؤسسات الصحية التابعة لها.

المستشفى السلطاني يتبنى حملة لتقليل مواعيد الأشعة المتراكمة

مسقط - ش

أطلق قسم الأشعة بالمستشفى السلطاني مؤخرا حملة مكثفة لتقليل المواعيد المتراكمة، بإشراف مباشر من معالي الدكتور هلال بن علي بن هلال السبتي وزير الصحة.وحول هذا الموضوع الذي يهم المرضى والطاقم الطبي عامة، أشارت الدكتورة جوخة الكلبانية استشارية أولى أشعة ومديرة دائرة الأشعة بالمستشفى السلطاني إلى توجه المستشفى لتبني خدمة تعجيل المواعيد المتراكمة، مشيرة إلى أن هذه الخدمة تستدعي عملية تكاملية تشمل جميع العاملين بالمستشفى، بالإضافة إلى موظفي الأشعة بدءًا من الأقسام الإدارية والسجلات والطبية وطاقم التمريض، وقسم تقنية المعلومات والأقسام الداعمة الأخرى، موجهة شكرها لمعالي الدكتور وزير الصحة.

وأوضحت الدكتورة الكلبانية بأن سبب التأخير في مواعيد الأشعة بالمستشفى كما هو الحال في بقية المستشفيات الأخرى، يأتي لعدة عوامل أدت لوجود مواعيد متأخرة في بعض أقسام الأشعة، لعل أحد الأسباب الرئيسة هي جائحة كوفيد 19 التي ظلت لقرابة ما بين عام ونصف إلى عامين، وأدت بالتالي إلى التأخير في المواعيد، وإلى تقليص الحالات غير الطارئة وتأجيلها لوقت لاحق، كون فترة كوفيد 19 جاءت في وقت كانت معظم الأقسام قريبة من أن تصل إلى طاقتها الاستيعابية، مما أدّى إلى تراكم الحالات في فترة كورونا، وتم التعامل مع الحالات الحرجة فقط كجزء من التدابير الوقائية التي عملت بها الوزارة في تلك الفترة.

وأضافت أنه من العوامل الأخرى التي أدت إلى زيادة قوائم الانتظار في قسم الأشعة التلفزيونية كون مجموعة من المرضى يفضلون عمل هذا النوع من الأشعة في المستشفى السلطاني فقط، بينما تتوفر هذه الأشعة في معظم (إن لم يكن كل) مستشفيات سلطنة عمان.

وقالت إن أحد هذه العوامل المؤثرة في قوائم الانتظار هي الزيادة المُطردَة في الحالات التي تستدعي الأشعة التلفزيونية في المستشفى، وذلك كنتيجة للتوسع في التخصصات الطبية الفرعية في جميع أقسام المستشفى، وأن كل هذه العوامل تستدعي التعامل كل منها على حدة والعمل على زيادة الطاقة الاستيعابية لكل جزء أو لكل قسم فرعي من تخصصات الأشعة لكي يسهل التعامل مع ازدياد الطلب السنوي لهذا النوع من الأشعة.

د. جوخة الكلبانية

وعن الحلول أوضحت الكلبانية بأن أحد هذه الحلول هو زيادة الطاقة الاستيعابية لكل أقسام الأشعة بما فيها الأشعة التلفزيونية، والذي سيسهل عملية التعامل مع أي ظرف مفاجئ قد يستدعي تأجيل بعض المواعيد، كما حدثَ في فترة كورونا، من حيث أن زيادة الطاقة الاستيعابية مرتبط بشكل أساسي بزيادة أعداد الأطباء والفنيين المختصين في هذا المجال وزيادة دعم قسم التمريض والأجهزة الطبية المستخدمة، كل هذا يستدعي وجود مورد مالي يستطيع التأقلم مع المتغيرات بشكل سريع وعملي.

وأضافت أن أحد الحلول التي ممكن النظر فيها هو إعادة جدولة عدد من الأشعة التلفزيونية في مستشفيات المحافظات، كونها أقرب للمريض ولا تستدعي حضوره للمستشفى السلطاني وتكبد عناء المسافات الطويلة، مؤكدة على أن المنظومة الصحية تعد منظومة متكاملة تستدعي أن يكون الملف الصحي للمريض متوفرًا في كل المؤسسات الصحية التي يزورها ليسهل على الطبيب المعالج إكمال عملية تقييم المريض بطريقة صحيحة وتجنب تكرار الفحوصات والأشعة اللازمة، وإن هذه الخدمة تعد جزء من خطة متكاملة ستشمل جميع أقسام الأشعة للتخلص من قوائم الانتظار الطويلة، لكن بعض الإجراءات ستأخذ وقت أكثر من غيرها للوصول إلى النتيجة المرجوّة فيها.

وأكدت الدكتورة جوخة الكلبانية استشارية أولى أشعة ومديرة دائرة الأشعة بالمستشفى السلطاني بأن هذا التراكم في مواعيد الأشعة يشمل الأشعة في العيادات الخارجية غير المستعجلة فقط، أما الأشعة المستعجلة التي تستدعي التصوير السريع فلا تؤجل خصوصا للمرضى المنومين في الأقسام الداخلية للمستشفى والعناية المركزة.

موضحة في الأخير بأن قسم الأشعة معنيٌّ بكثير من التخصصات الفرعية بداخله، ومنها الأشعة التلفزيونية، أشعة الرنين المغناطيسي، الأشعة المقطعية، الأشعة التداخلية، أشعة الصدر، أشعة الثدي والأشعة السينية والملونة.

مؤتمر مسقط الدولي للعيون.. 10 نوفمبر

مسقط - ش

يعقد بمركز عمان للمؤتمرات والمعارض فعاليات مؤتمر مسقط الدولي للعيون2022 خلال الفترة من 10- 12 نوفمبر الجاري بتنظيم من مركز طب العيون بمستشفى القوات المسلحة بالتعاون مع الجمعية العمانية لطب العيون وبمشاركة من وزارة الدفاع ووزارة الصحة والمجلس العماني للاختصاصات الطبية والجمعية الطبية العمانية ومستشفى جامعة السلطان قابوس وذلك تحت رعاية معالي السيد حمود بن فيصل البوسعيدي وزير الداخلية.

يحاضر في المؤتمر نخبة من الكفاءات ذوات الخبرة، من دول خليجية وعربية وأوروبية وأفريقية، ومشاركون من عدة دول عالمية ومحاضرون يقفون على المستجدات في طب وجراحة العيون.

يستعرض في المؤتمر البحوث والدراسات والحالات المرضية وآخر ما توصل إليه المختصون عالميا في مجال طب العيون وجراحتها، كما سيتخلل المؤتمر حلقات وجلسات عملية ومحاضرات علمية متنوعة.

يتضمن المؤتمر الولوج إلى بعض التخصصات الفرعية لطب العيون كالقرنية، والتصحيح البصري، النزول الأسود، طب وجراحة الشبكية، طب عيون الأطفال كما يضم مواضيع تخص فاحصي النظر ومساعدي أطباء العيون. وتأكيدًا للرسالة الإنسانية الطبية التي تأتي في المقام الأول.

إعلان بيع معدات

يعلن محمد ابوصالح حجيي عبد المناف المصفي القانوني لشركة جسر البداية عن بيع معدات مختلفة وهي:

م	نوع المعدة	رقم اللوحة	رمز اللوحة	سنة الطراز
1	شاحنة بودي	3552	م ل	2016
2	شاحنة	3917	ا ك	2014
3	شاحنة	7433	م ا	2013
4	رافعة شوكية	5877	م ل	2010
5	رافعة شوكية	8394	ب ك	2016
6	رافعة شوكية	792	ي و	2013

جميع المعدات متواجدة بمدينة السويق - ولمعاينتها التواصل مع المصفي على الهاتف رقم (95454566). على كل من يرغب تقديم أسعاره داخل مظاريف مغلقة مع تحديد نوع المعدة ورقمها حسب الإعلان أعلاه في موعد أقصاه أسبوع من تاريخ هذا الإعلان.

استزراع 2000 من النباتات الطبيعية بمحافظة جنوب الشرقية

صور - العُمانية

نفذت إدارة البيئة بمحافظة جنوب الشرقية حملة استزراع لـ 2000 من النباتات البرية وذلك ضمن مبادرة استزراع 10 ملايين شجرة برية.

وقالت فاطمة المحيجرية اختصاصية التوعية في إدارة البيئة بمحافظة جنوب الشرقية: إن الحملة تأتي بالتعاون مع المؤسسة التنموية للغاز الطبيعي المسال، ضمن مبادرة استزراع 10 ملايين شجرة برية من منطلق الاهتمام بالنباتات العُمانية البرية.

وأضافت: إن الحملة تهدف إلى زيادة الرقعة الخضراء في البيئة وتؤثر بشكل إيجابي على الصحة النفسية والجسدية حيث تساعد على التقليل من التلوث وحدوث الاحتباس الحراري من خلال عمل الزراعة على تعزيز مستويات الأكسجين نتيجة عملية التمثيل الضوئي وتعزيز مبادئ التوازن البيئي.

ووضّحت أن الحملة تعمل على تعزيز مبادئ التوازن البيئي نتيجة اعتماد الكثير من الحيوانات والطيور على مخلفات الزراعة لتوفير الغذاء لها بدلًا من حرقها وتسببها في تلوث التربة والهواء.

اعلان إلى من يهمه الامر

تعلن شركة خط الأخضر لخدمات التأمين ش م م، رقم السجل التجاري 1369157 ان الفاضل / عرافند بدو (هندي الجنسية) يحمل بطاقة اقامة رقم 108409431 جواز سفر رقم L9547761 لم يعد يعمل لصالح شركة خط الأخضر لخدمات التأمين ش م م، من تاريخ 2022/10/1 ، عليه نود اعلامكم بعدم تحمل اي مسؤولية من تاريخ الاعلان ليعتبر هذا الاعلان اخلاء مسؤولية الشركة عن اي تعاملات مع المذكور أعلاه.

خط الأخضر لخدمات التأمين ش م م

الشركة الوطنية لصناعة البسكويت المحدودة (ش م ع ع)

ص.ب: ٢٩ الرسيل الرمز البريدي: ١٢٤ -سلطنة عمان

إعلان الدعوة إلى إجتماع الجمعية العامة الغير عادية

يسر مجلس إدارة الشركة الوطنية لصناعة البسكويت المحدودة ش م ع ع (الشركة)، دعوة المساهمين الكرام لحضور إجتماع الجمعية العامة الغير عادية للشركة والمقرر عقده في تمام الساعة ٣:٠٠ من مساء يوم الاثنين الموافق ٢٠٢٢/١١/٢١ وذلك عبر المنصة الالكترونية لإنعقاد الجمعيات العامة والتي يمكن الدخول إليها عبر موقع شركة مسقط للمقاصة والايداع (www.mcd.gov.om) ، و إذا لم يكتمل النصاب القانوني لإنعقاد الجمعية، سيتم عقد الإجتماع الثاني في تمام الساعة ٣:٠٠ مساء يوم الثلاثاء الموافق٢٠٢٢/١١/٢٢وذلك عبر المنصة الالكترونية المذكورة و ذلك لمناقشة جدول الأعمال التالي:

١.دراسة مقترح تعديل المادة (٧) من النظام الاساسي للشركة و الموافقة عليه. (حسب المرفق)

وفقًا للنظام الأساسي للشركة وضوابط عقد الإجتماعات العامة بإستخدام التكنولوجيا الحديثة الصادرة عن هيئة العامة لسوق المال ، نود أن نلفت عنايتكم إلى الأتي:

(أ) يحق للشخص الإعتباري دون غيره تفويض شخص طبيعي لحضور إجتماع الجمعية العامة والتصويت نيابة عنه من خلال وسائل التقنية على أن يكون لهذا الشخص الطبيعي رقم مستثمر بشركة مسقط للمقاصة والايداع.

(ب) يبدأ التصويت على أي من البنود المطروحة على جدول الأعمال قبل تاريخ إنعقاد الجمعية بمدة لا تزيد على ثلاثة أيام وحتى إنتهاء عملية التصويت في يوم الإجتماع، وفي حالة تغيير رصيد المساهم بالزيادة أو النقصان فسيتم إلغاء عملية التصويت، ويتعين عليه إعادة التصويت مرة أخرى في يوم إجتماع الجمعية.

في حالة وجود أية استفسارات يرجى الاتصال بالفاضل / ديفانج جاديشا على هاتف: ٩٩٢٤٧٦٢٨

منتجع شاطئ صلالة ش.م.ع.ع

(رقم السجل التجاري : ٢١٣٤٤٦٢)

ص.ب: ٦٩٩ . الرمز البريدي: ٢١١ . صلالة . سلطنة عمان – هاتف : ٢٣١٣٣٣٣٣ . فاكس : ٢٣١٣٣٣٣٦

البريد الالكتروني : salalah@hilton.com

تقرير مجلس الإدارة

حضرات المساهمين الكرام

تقرير أداء الشركه كالتالي :-

بلغت إيرادات شركتكم ٩٦١،٦٤١ ريال عماني في الاشهر التسع والمنتهيه في ٣٠ سبتمبر ٢٠٢٢ . (٥١٨،٤٣٨ ريال عماني ٢٠٢١).

صافي الخسارة لهذه الفترة ٤١٩،٥٣٦ ريال عماني (٥٤٢،٠٦٠ ريال عماني ٢٠٢١).

وشهد الفندق زيادة في الإيرادات بنسبة ٨٥٪ خلال هذه الفترة، وذلك مع تراجع تأثير حالة كوفيد. وبالتالي ، فإن الخسارة أقل بنسبة ٢٣٪ ولكن الأعمال لم تعد بعد إلى المستويات الطبيعية.

وتعمل الإدارة بنشاط على تجديد المرافق المختلفة للفندق في الوقت المناسب لإستكمالها.

الوضع الحالي لجائحة كوفيد ١٩

نظرًا لتواصل الوضع المرتبط بجائحة كوفيد- ١٩ والذي بدأ انتشاره في مارس ٢٠٢٠ و مستمر حتي هذه اللحظه فأن الشركه كأي من الشركات الأخري قد تأثرت في عملياتها ، وأن مجلس الأدارة بالتعاون والتنسيق مع الأدارة يقوموا بصوره مستمره بمراجعه و أخذ ألخطوات الفعاله لتقليص حجم الخسائر وتحسين السيوله النقديه. العديد من مشروعات التجديد التي تم التخطيط لها مسبقا حاليا تم تعليقها وهناك مناقشات ومفاوضات مع شركه الأدارة من أجل التأجيل لحين تحسن واستقرار الوضع ، حينها يمكن النظر بناء علي ألخيارات المتاحه.

نيابة عن مجلس إدارة شركة منتجع شاطئ صلالة ش.م.ع.ع، يُشرفنا أن نرفع الى المقام السامي لمولانا حضرة صاحب الجلالة السلطان هيثم بن طارق المعظم، حفظه الله ورعاه، أصدق آيات الشكر والامتنان على قيادته الرشيدة ونجاح جلالته في السير بالسلطنة وشعبها بثبات نحو مزيد من التقدم والنماء والازدهار.

كما نتوجه بالشكر الى وزارة التراث والسياحة على تنفيذ مبادرات مختلفة لتشجيع النمو والتطور في قطاع السياحة.

عن مجلس إدارة

شركة منتجع شاطئ صلالة ش.م.ع.ع

محمد بن غلوم بن أحمد الخوري

رئيس مجلس الإدارة

التاريخ: ٢٦ أكتوبر ٢٠٢٢

قائمة المركز المالي كما في ٣٠ سبتمبر ٢٠٢٢

	٢٠٢٢/٠٩/٣٠ ر.ع	٢٠٢١/٠٩/٣٠ ر.ع	٢٠٢١/١٢/٣١ ر.ع
الأصول			
غير المتداولة :			
ممتلكات وآلات ومعدات	٨،٣٣٣،٤٠٠	٨،٢٢٦،٨٦٣	٨،٢٢٢،٨١٦
إجمالي الأصول غير المتداولة			
المتداولة:			
المخزون	٣٤،٥٧١	١٣،٠١٥	٢٣،١٥٣
ذمم تجارية مدينة وأرصدة مدينة أخرى	٤٢٥،٨٨٣	٣١٩،٧٤٩	٣٣٨،٥١٢
النقد وما يعادل النقد	٢٢٦،٤٢٨	٢٠٧،٠١٤	١٠٠،٣٣٩
إجمالي الأصول المتداولة	٦٨٦،٨٨٢	٥٣٩،٧٧٨	٤٦٢،٠٠٤
إجمالي الأصول	٩،٠٢٠،٢٨٢	٨،٨٦٦،٦٤١	٨،٦٩٤،٨٢٠
حقوق المساهمين و الإلتزامات			
رأس المال	٦،٢٥٠،٠٠٠	٦،٢٥٠،٠٠٠	٦،٢٥٠،٠٠٠
احتياطي خاص	٣٩،٨٠٠	٣٩،٨٠٠	٣٩،٨٠٠
احتياطي قانوني	٧٩٣،١٣٢	٧٩٣،١٣٢	٧٩٣،١٣٢
احتياطي إعادة تقييم	٢،٣٧١،٦٤٧	٢،٣٧١،٦٤٧	٢،٣٧١،٦٤٧
الخسائر المتراكمة	(٢،٢٨٩،٣٥٢)	(١،٧٠١،٩٢٣)	١،٨٦٩،٨١٦
إجمالي حقوق المساهمين	٧،١٦٥،٢٢٧	٧،٧٥٢،٦٥٦	٧،٥٨٤،٧٦٣
الإلتزامات			
غير المتداولة:			
التزام ضريبي مؤجل	١٨٠،١٩٩	٢٦٦،٥٥٥	٢٣٧،٧٥٥
مكافآت نهاية الخدمة للموظفين	٩٠،٦٧٢	٧٦،٢٦٢	٨١،٠٠٤
قروض طويلة الأجل	٥٢٣،٣٧٩	-	-
إجمالي الإلتزامات غير المتداولة	٨٥٠،٥٠٦	٣٧٧،٤١٢	٣١٨،٧٥٩
المتداولة:			
الالتزامات المتداولة			
ذمم تجارية دائنة وأرصدة دائنة وأخرى	٧٩٨،٢١٢	٧٦٦،١١٤	٧٩١،٢٩٨
إجمالي الإلتزامات المتداولة	٧٩٨،٢١٢	٧٦٦،١١٤	٧٩١،٢٩٨
إجمالي الإلتزامات	١،٦٤٨،٧١٨	٩٢٩،٤٩٤	١،١١٠،٠٥٧
مجموع حقوق المساهمين والالتزامات	٨،٨١٣،٩٤٥	٨،٦٨٢،١٥٠	٨،٦٩٤،٨٢٠
صافي الأصول للسهم الواحد	١.١٧٩	١.٢٤٩	١.٢١٤

قائمة الربح أوالخسارة والدخل الشامل الآخر للفترة من ١ يناير ٢٠٢٢ الى ٣٠ سبتمبر ٢٠٢٢

	٢٠٢٢ ر.ع	٢٠٢١ ر.ع
إيرادات التشغيل	٩٦١،٦٤١	٥١٨،٤٣٨
تكاليف مباشرة	(٩٣١،٢٠٥)	(٧٧٤،٦٠٨)
إجمالي الربح	٣٠،٤٣٦	(٢٥٦،١٧٠)
مصروفات إدارية وعمومية	(٥٢٢،٨٩٥)	(٤١١،٩٧٦)
إيرادات/(مصاريف) أخرى – بالصافي	١٤،٩٨٠	٨،٠٤٢
(خسائر) / أرباح التشغيل	(٤٧٧،٤٧٩)	(٦٦٠،١٠٤)
إيرادات التمويل	٢٤٨	٧٦
(الخسارة) /الربح قبل الضريبة	(٤٧٧،٢٣١)	(٦٦٠،٠٢٨)
ضريبة الدخل	٥٧،٥٥٦	١١٧،٩٦٨
(خسارة)/ ربح السنة	(٤١٩،٦٧٥)	(٥٤٢،٠٦٠)
خسارة السهم الواحد – الأساسي والمخفض	(٠.٠٦٢)	(٠.٠٧٨)

ملاحظة: جميع الحسابات سوف ترسل بالبريد لكل مساهم حسب الطلب، سواء باللغة العربية أو الانجليزية، خلال ٧ أيام من تاريخ الطلب. لقد تم تحميل الحسابات الكاملة وهي متاحة للعموم على موقع سوق مسقط للأوراق المالية.

شرطة عمان السلطانية توظف دفعة جديدة من المواطنين

مسقط - ش

انضمت امس الثلاثاء دفعة جديدة من المواطنين من حملة مؤهل دبلوم التعليم العام للعمل بشرطة عمان السلطانية، وذلك ضمن الجهود المبذولة لتوظيف الكوادر العمانية بالتنسيق مع وزارة العمل.

وسيتلقى المنتسبون الجدد التدريب بمعهد الشرطة المستجدين بأكاديمية السلطان قابوس لعلوم الشرطة لتأهيلهم لأداء واجباتهم الشرطية المختلفة من خلال برنامج متكامل يشتمل على التدريب في المجال العسكري والأكاديمي والقانوني إضافة إلى التطبيق العملي.

وقال عمار بن حميد الخاطري : إنه لشرف عظيم لنا أن نخدم وطننا من خلال شرطة عمان السلطانية، وأسأل الله أن يوفقنا لاجتياز فترة التدريب العسكري، بما يؤهلنا لأداء عملنا على أكمل وجه.

وأضاف هادي بن خالد العدوي: أتمنى التوفيق لي ولزملائي سائلا المولى أن يعيننا على حمل الأمانة، وحفظ الأمن والأمان.

وعبر عباس بن فاضل العجمي قائلاً : سوف أسعى لتحقيق أعلى مستويات الاستفادة خلال فترة التدريب ، وسأبذل قصارى جهدي لتأدية عملي بأمانة وإخلاص خدمة للوطن والمواطنين.

واختتم الهمام بن عبدالله الفرعي : أشكر القائمين على تسهيل إجراءات التوظيف بشرطة عمان السلطانية راجياً التوفيق لي ولزملائي في تأدية الواجب الأمني لبلادنا العزيزة.

الأوقاف بجنوب الباطنة تناقش عملية التدوير الوظيفي بين الموظفين

العوابي - محمد الخروصي

ناقش مدير إدارة الأوقاف والشؤون الدينية بجنوب الباطنة د. عبدالرحمن بن محمد السيابي بحضور المدير المساعد موظفي الإدارة تم خلال اللقاء مناقشة المستجدات والعمل على تطوير أداء الإدارة وآلية التدوير الوظيفي داخل وخارج الوزارة، كما تم الاستماع لجميع المقترحات المقدمة ومناقشتها لما فيه مصلحة العمل. ومن جانب أخر قام عدد من المختصين بدائرة المساجد بوزارة الأوقاف والشؤون الدينية بتقديم حلقة عمل بعنوان « تحديث المواقع الجغرافية للمساجد » بحضور د. مدير إدارة الأوقاف والشؤون الدينية بجنوب الباطنة ورئيس قسم الأوقاف وإعمار المساجد والموظفين المعنيين بشؤون إعمار المساجد وعدد من المشرفين.

بتنظيم شرطة عمان السلطانية

افتتاح ملتقى الجمارك الاستثماري

المقدم أحمد الغافري

خالد الفزاري

بدر العوفي

إسماعيل زعرورة

مسقط - ش

افتتح صباح امس الثلاثاء بمقر الإدارة العامة للجمارك أعمال ملتقى الجمارك الاستثماري الذي تنظمه شرطة عمان السلطانية ممثلة في الإدارة العامة للجمارك بمشاركة وزارة التجارة والصناعة وترويج الاستثمار وغرفة تجارة وصناعة عمان والإدارة العامة للجوازات والأحوال المدنية.

بدأت أعمال الملتقى بكلمة قدمها العميد سعيد بن خميس الغيثي مدير عام الجمارك رحب فيها بالجهات المشاركة في الملتقى الاستثماري 2022م والحضور من رجال الأعمال وممثلي شركات القطاع الخاص المرتبطة بالعمل الجمركي، وأشار إلى أهمية الملتقى في استعراض التسهيلات والمبادرات المقدمة للمجتمع التجاري من الجهات المشاركة بالإضافة إلى رصد التحديات الراهنة وتذليل الصعوبات التي تواجه المستثمرين وإيجاد الحلول المناسبة لتسهيل حركة الاستيراد والتصدير.

وتحدث المقدم أحمد بن سعيد الغافري مدير الشؤون الإدارية والمالية بالإدارة العامة للجوازات والأحوال المدنية عن دور شرطة عمان السلطانية في ما يخص منح وإصدار التأشيرات للمستثمرين وتسهيل الإجراءات لهم لدعم الحركة التجارية والاستثمارية في سلطنة عمان، موضحاً أن هذا الملتقى مهم في التعريف بالخدمات الإلكترونية التي تسهم في تشجيع الاستثمار وتنمية الاقتصاد الوطني.

من جانبه أكد بدر بن سيف العوفي المستشار الاقتصادي بغرفة تجارة وصناعة عمان أهمية إقامة مثل هذه الملتقيات الاستثمارية تعزيزاً للتواصل بين الجهات المعنية بالتجارة والاستثمار في سلطنة عمان.

وقال خالد بن علي الفزاري مالك شركة البحر الآمن للتخليص الجمركي أن وجود الشراكة بين الجهات الحكومية والقطاع الخاص يسهل العمل التجاري والاسثماري في سلطنة عمان خاصة من خلال هذه الملتقيات التي تطرح فيها الأراء ووجهات النظر لتطوير الخدمات الجمركية التي ستكون لها آثار إيجابية في المستقبل.

وذكر المهندس إسماعيل زعرورة مستثمر فلسطيني في سلطنة عمان بأن مثل هذه الملتقيات تعرف المستثمرين ورجال الأعمال الجدد بالخدمات المقدمة في القطاع الجمركي وتسهم في إيجاد الحلول للصعوبات التي تواجههم من خلال تقديم المقترحات الأمثل لتسهيل التبادل التجاري.

واشتمل الملتقى على جلسة حوارية ناقشت التسهيلات المقدمة للمستثمرين والتحديات التي تواجه رجال الأعمال تعزيزاً للشراكة الفاعلة بين القطاع الحكومي والخاص ودعم النشاط التجاري والاستثماري.

الجدير بالذكر أن ملتقى الجمارك الاستثماري سوف تتواصل أعماله في جميع قيادات الشرطة بمختلف محافظات سلطنة عمان.

استعراض مسار مطرح السياحي عبر تقنية محاكاة الواقع الافتراضي

مسقط - ش

في إطار التوجُّه الحكومي الرّامي إلى توظيف تكنولوجيا المعلومات في الخدمات التي تُقدِّمها المُؤسسات من أجل تحسين جودتها وتكاملا مع الجهات ذات العلاقة، اسْتَعْرَض أمام سعادة أحمد بن محمد الحميدي رئيس بلدية مسقط مسار مطرح السِّياحي عبر تقنية محاكاة الواقع الافتراضي لمعالم المسار بمشاركة سعادة عزان بن قاسم البوسعيدي وكيل وزارة التراث والسياحة للسياحة، والمهندس سعيد بن عبدالله المنذري الرئيس التنفيذي للمجموعة العُمانية للاتصالات وتقنية المعلومات، وذلك في منصة مخصصة بمبنى بلدية مسقط.

وتضمن العرض الاطلاع على مسار مطرح السِّياحي ومُشاهدة المعالم والمزارات السِّياحية التي يتضمّنها، من خلال توظيف أحدث تقنيتين في عالم التكنولوجيا «الميتافيرس Metaverse » والسّكانر Scanner Camera » واستخدام هذه التقنيات الحديثة لمُحاكاة الواقع بطريقة احترافية وبجودة عالية، من خلال نقل واقع المسار الحقيقي إلى العالم الافتراضي، لتعريف المُشاهِد بأبرز المعالم والمزارات السِّياحية الموجودة فيه، وتكوين فكرة مُسبقة عن المسار قبل زيارته على أرض الواقع عند اكتماله، حيث بدأت بلدية مسقط الشروع في المراحل التنفيذية لأعمال مشروع مسار مطرح السِّياحي.

وتأتي هذه الخطوة، لإنجاح آلية تفعيل التكنولوجيا والوسائل التقنية المتطوِّرة للتّرويج السِّياحي للمواقع والمسارات السِّياحية في سلطنة عُمان، وتسهيل التعرف عليها عن قرب ومعرفة تفاصيلها ومميزاتها.

بين العمانية لخدمات المياه والصرف الصحي وأوكيو

اتفاقية للمتاجرة لبيع وشراء الوحدات المعتمدة من الانبعاثات الكربونية

مسقط - ش

تماشيا مع الخطط الوطنية والتوجه العالمي لتحقيق الحياد الصفري الكربوني وقعت الشركة العمانية لخدمات المياه والصرف الصحي اتفاقية مع أوكيو للمتاجرة لبيع وشراء الوحدات المعتمدة للحد من الانبعاثات الكربونية حسب ما تنظمه اتفاقية آلية التنمية النظيفة التابعة للأمم المتحدة، وتم توقيع الاتفاقية يوم أمس الثلاثاء بالمبنى الرئيسي لهيئة البيئة وتحت رعاية سعادة الدكتور عبدالله بن علي العمري رئيس هيئة البيئة وقد وقع الاتفاقية عن الشركة العمانية لخدمات المياه والصرف الصحي قيس بن سعود الزكواني الرئيس التنفيذي للشركة بينما وقع عن أوكيو للمتاجرة سعيد بن طالب المعولي المدير التنفيذي رئيس الأعمال للشرق الاوسط.

وبموجب هذه الاتفاقية تقوم أوكيو للمتاجرة بشراء الوحدات المعتمدة للحد من الانبعاثات الكربونية لغاز الميثان من مصنع سماد كلأ وذلك حسب ما تنظمه اتفاقية آلية التنمية النظيفة التابعة للأمم المتحدة حيث تمثل كل وحدة ما يعادل طن متري بوحدة ثاني أكسيد الكربون المكافئ CO2e.

وقال قيس بن سعود الزكواني الرئيس التنفيذي للشركة العمانية لخدمات المياه والصرف الصحي: نوقع اليوم هذه الاتفاقية تجسيدا للتوجهات بعد اعتماد حضرة صاحب الجلالة السلطان هيثم بن طارق المعظم- حفظه الله ورعاه- عام 2050 موعدًا لتحقيق الحياد الصفري الكربوني، وإعداد خطة وطنية له، وإنشاء مركز عُمان للاستدامة بناء على مخرجات مختبر إدارة الكربون حيث يأتي توقيع هذه الاتفاقية انعكاسًا لجهود الشركة والتزامها الذي تعمل عليه منذ التأسيس في الحماية البيئية بما يتواكب مع التوجه العالمي في التعامل الأمثل مع ظاهرة الاحتباس الحراري وحماية طبقة الأوزون وذلك عبر معالجة الانبعاثات الكربونية الناتجة عن معالجة مخلفات الصرف الصحي والمتمثلة في غاز الميثان والذي تسخر الشركة جهودها لتحقيق الاستفادة المُثلى، وبتوقيعنا اليوم هذه الاتفاقية نؤكد تحقيق هذه الاستفادة كما تسعى الشركة خلال الفترة القادمة لمضاعفة جهودها في هذا الجانب وبما يتوافق مع الخطط الوطنية والتوجهات العالمية.

وقال المهندس سعيد بن طالب المعولي المدير التنفيذي رئيس الأعمال للشرق الأوسط بأوكيو للمتاجرة نسعى من خلال هذه الاتفاقية لتحقيق الاستدامة بشراء وبيع وحدات الكربون ومواصلة الجهود التي عليها إدارة التجارة بأوكيو والتي كانت في طليعة الجهود العمانية للحد من الانبعاثات ، بعد أن طورت أول مشروع عماني للكربون في عام 2012 بالتعاون مع وزارة الطاقة والمعادن بالتسجيل الناجح لأول مشروع لآلية التنمية النظيفة في السلطنة.

تسجيل 1194 طلباً على خدمتي الذبح والفحص البيطري

بلدية صور :تحرير 34 مخالفة صحية ومهنية وإغلاق 14 منشأة مخالفة

صور - ش

كثفت دائرة البلدية بصور جهودها في مراقبة الوضع الصحي والغذائي بالولاية، ومتابعة سير عجلة البناء والتشييد وتنظيمها، وذلك حرصا على استدامة الموارد وتحقيق الاستغلال الأمثل لها وحماية المجتمع من الامراض الناجمة جراء تناول الأغذية غير الصالحة للاستهلاك الآدمي. ولضمان صحة وسلامة مرتادي المنشآت المهنية وتنظيم سير العمل بالأسواق والمراكز التجارية بما يلبي متطلبات المستهلك.

وبهذا الصدد، نفذت الفرق الرقابية بالدائرة سلسلة من الحملات التفتيشية خلال شهر اكتوبر مستهدفة بذلك 632 منشأة غذائية ومهنية، تمكنت خلالها من رصد عدد من المخالفات والتجاوزات للوائح والقوانين المنظمة لهذه الانشطة.

وقد أسفرت هذه الحملات عن تحرير 34 مخالفة صحية ومهنية وإغلاق 14 منشأة مخالفة، وتمكنت الفرق التفتيشية من رصد عدد من المواد الغذائية غير الصالحة للاستهلاك الآدمي بعدد من المنشآت الغذائية، حيث بلغ عدد المواد الغذائية المتلفة حوالي 18كجم من المواد الغذائية الفاسدة والاواني الغير صالحة للاستخدام. بالإضافة الى توجيه 12 انذارا لعدد من المنشآت المهنية لتهاونها في تطبيق بعض اللوائح والانظمة البلدية وذلك لحثها على تحسين أوضاعها بما يتناسب مع اللوائح الصحية المعمول بها في البلدية.

وفي ما يتعلق بالخدمات المقدمة من المسلخ البلدي، كشفت الاحصائية عن تسجيل 1194 طلبا على خدمتي الذبح والفحص البيطري، منها 1040 رأسا من الماعز و96 رأسا من الخراف بالإضافة الى 58 رأسا من الابقار. ويتم الكشف البيطري بشتى مراحل الذبح للتأكد من خلو المواشي المراد ذبحها من الامراض. ومن خلال الفحص البيطري تمكن المختصون من اتلاف 72 كجم من اللحوم من عدد من المواشي.

وتعزيزا للإصحاح البيئي، اطلقت دائرة البلدية بصور بالتعاون مع دائرة الشؤون الصحية ببلدية جنوب الشرقية «حملة لمكافحة القوارض» حيث تم استهداف 26 موقعا باتساع عدة كيلومترات تم خلالها استهداف بؤر انتشار القوارض وتكاثرها حيث قامت فرقة مكافحة نواقل الامراض بوضع 52 لتر من الطعوم ومازال العمل جاري على مكافحة القوارض وتزويد المواقع المستهدفة بالطعوم، وذلك للحد من انتشار الامراض الوبائية المنقولة من القوارض للإنسان ولضمان تحقيق افضل النتائج من تنفيذ هذه الحملة.

وفيما يخص تنظيم سير عجلة البناء والتشييد، نفذت دائرة الشؤون البلدية بصور سلسلة من الجولات التفتيشية لمتابعة سير العمل بالمواقع الانشائية الكائنة في الأراضي الواقعة ضمن النطاق الجغرافي لولاية صور بشتى استخداماتها، وذلك بهدف ارساء المفهوم المعماري ودعم وتنظيم مسيرة البناء والتطوير بالإضافة الى متابعة مدى التزام مؤسسات البناء والتشييد، والاستشاريين، والمقاولين، والعاملين بمواقع البناء والتشييد بتطبيق لائحة تنظيم المباني ورصد المخالفات الفنية لتصحيحها والحد منها واتخاذ الاجراءات القانونية حيالها.

وبهذا الصدد، نفذ المفتشين الفنيين 167 زيارة للمباني قيد الانشاء بالولاية، تم على اثرها تحرير3 مخالفات فورية ومخالفة مخالفة فنية واحدة لمؤسسات البناء والتشييد المخالفة للائحة تنظيم المباني، كما تم توجيه انذارين للمنشآت المتهاونة في تطبيق اللوائح والانظمة البلدية لحثها على تحسين أوضاعها بما يتناسب مع ما تتضمنه الأنظمة المنظمة لقطاع لبناء والتشييد. وفيما يخص تنفيذ المشاريع الخدمية، بلغت نسبة الانجاز بمشروع رصف الطرق الداخلية 37% حيث سيتم رصف 9 كيلومتر ببعض المخططات والوحدات السكنية بالولاية، وبلغت نسبة انجاز مشروع رصف طريق المخطط الصناعي بمنطقة ابوقلع 85% ونسبة انجاز مشروع رصف طريق المردم بمنطقة بلاد صور 45%. فيما بلغت نسبة انجاز مشروع تركيب 8 مظلات سياحية بمنطقة شياع 88 %.. وفيما يخص مشروع مرفأ الصيادين بمنطقة البر بلغت نسبة الانجاز 80%. وانطلاقا من حرص دائرة البلدية بصور على تعزيز الجانب التوعوي، نظمت الدائرة عددا من الفعاليات والأنشطة التوعوية الهادفة خلال شهر اكتوبر لتعزيز الوعي حول الظواهر السلبية بالمجتمع وتسليط الضوء عليها لمعالجتها وتصحيحها والحد منها.

محافظ شمال الشرقية يطلع على تجربة الفريق الخيري بإبراء

إبراء - العُمانية

اطلع سعادة الشيخ علي بن أحمد الشامسي محافظ شمال الشرقية أمس على أعمال فريق إبراء الخيري، وذلك خلال الزيارة التي قام بها سعادته للفريق وذلك للاطلاع على تجربته في دعم مشاريع المؤسسات الصغيرة والمتوسطة وأصحاب الأعمال المنزلية في ولاية إبراء.

كما تعرف سعادته خلال الزيارة على الأدوار التي يقوم بها الفريق في سبيل إيجاد فرص عمل للشباب العُماني من خلال تبني عددٍ من المشاريع التجارية التي تُدار بأيدٍ عمانية وتحقق عائدًا مناسبًا للأسر العامِلة في مختلف المجالات التجارية.

كما اطلع سعادته على الأركان المدعومة من قبل فريق إبراء الخيري وذلك في المحلات التجارية والمشاريع الاقتصادية المتنوعة، حيث اطلع على تجربة بيع المأكولات الشعبية المصنوعة من عدد من الأسر من أصحاب المشاريع المنزلية، وتجربة بيع اللحوم بأنواعها وإدارتها من الشباب العُماني، فضلًا عن التعرف على مشروع «أقمشتي» الذي يتبناه الفريق في مجال خياطة الملابس.

Kempinski Hotel Muscat
SULTANATE OF OMAN
فندق كمبينسكي مسقط

إعلان مناقصة

يسر فندق كمبينسكي مسقط أن يدعوك لتصبح شريكًا تجاريًا من خلال هذه المناقصة الخاصة لمواد الغذائية وغير الغذائية للفئات التالية:

المأكولات والمشروبات:
F0001 - المأكولات البحرية والقشريات الأخرى
F0002 - أسماك مستوردة ومحلية
F0003 - قطع لحم البقر
F0004 - قطع لحم الضأن
F0005 - قطع الدجاج والدواجن الأخرى
F0006 - منتجات الألبان - الجبن
F0007 - البان - حليب uht
F0008 - اللحوم الباردة وأصناف الإفطار الأخرى
F0010 - البقالة (المواد الجافة)
F0011 - منتجات المعجنات (شوكولاتة ، حلويات عربية وغيرها)
F0012 - خضار مجمدة و فواكه مجمدة وغيرها

فئات الهندسية:
E0001 - مدني
E0001 - التدفئة والتهوية وتكييف الهواء
E0003 - العناصر الكهربائية

فئات العامة:
G0001 - مستلزمات المطبخ (منتجات الوجبات الجاهزة)

فئات الغسيل:
L0001 - ملابس عمل

تأمين حياة

دعوة تقديم المناقصة والاستمارة متاحة في الطابق الأرضي لمكتب المشتريات بجوار منطقة الاستلام.
تقديم المناقصة: يجب أن يتم ختم نموذج المناقصة في ظرف بحجم A4 (مع تفاصيل عروض الأسعار مع تصديق ختم الشركة على كل صفحة) إلى الإدارة المالية في فندق كمبينسكي مسقط والعنوان إلى:-

قسم المشتريات:
Rian Viray Zate - Assistant Purchasing Manager
T +96824985112 · M +968 91728475 - Email Add: rian.zate@kempinski.com

د. زيد الهنائي أستاذ مساعد بكلية الطب والعلوم الصحية واستشاري الأمراض المعدية للأطفال بمستشفى جامعة السلطان قابوس لـ «الشبيبة»:

شائعة تسبب تطعيم كوفيد 19 بنقص المناعة لا صحة لها من الأساس

ما حصل خلال السنوات الثلاث الفائتة كان العالم في خضم تطبيق إجراءات احترازية ووقائية وكانت تستهدف كوفيد-١٩ ولكنها كذلك تستهدف طريقة انتقال الفايروسات التنفسية والتي تتشابه بطريقة انتقالها لذلك كان هناك انحسار في انتشار الفايروسات التنفسية.

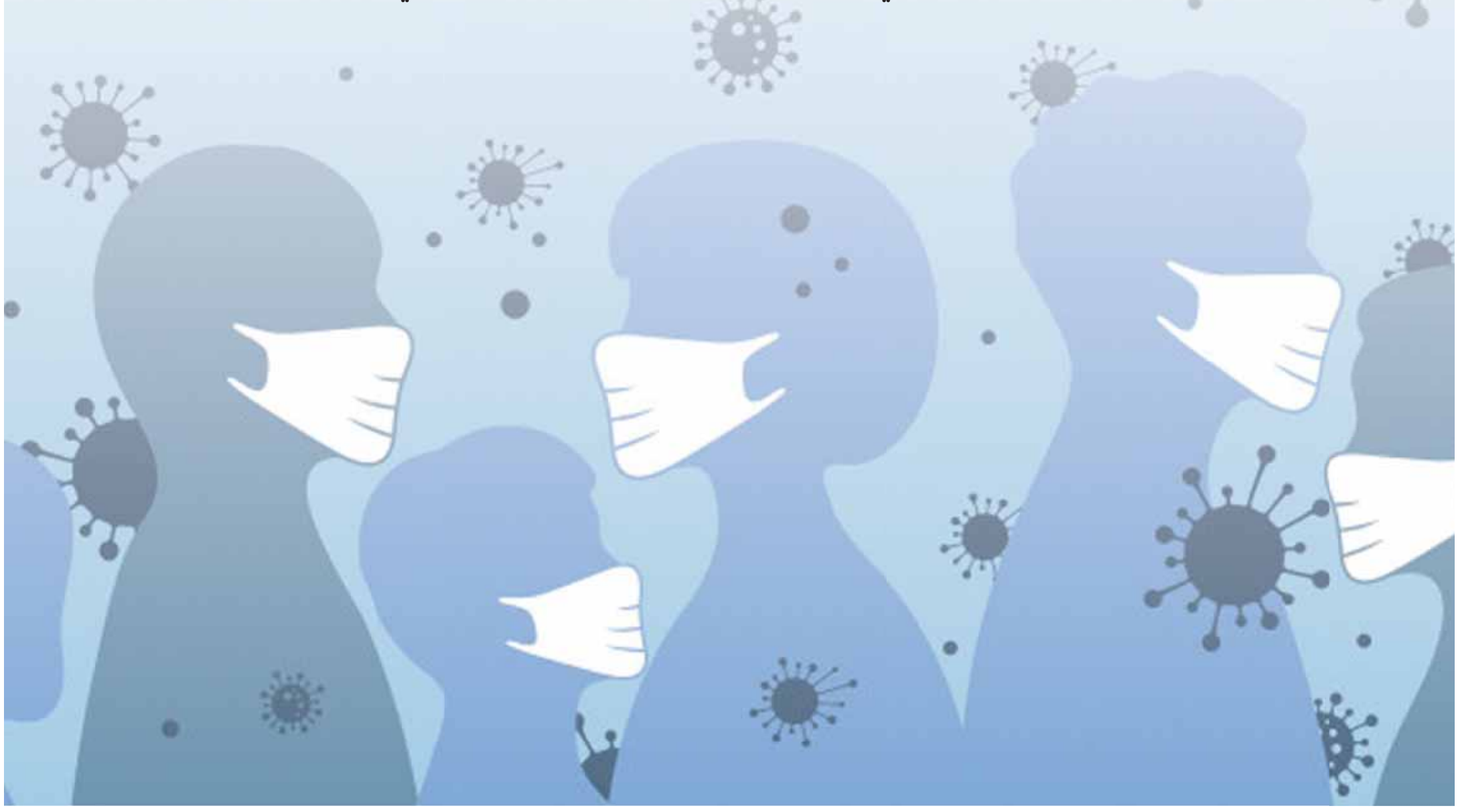

مسقط - ش

مع تزايد حالات الإصابة بالانفلونزا الموسمية وشدة الأعراض التي يشهدها المصابون يرقدُ البعض على إثرها على أسرّة المشفى، وتناقل الأخبار والتي قد تحوي على شائعات كثيرة وتفسيرات تبعد كل البعد عن التفسيرات الطبية والوقائع الصحية الحقيقية، أكّدت وزارة الصحة متابعتها لجميع هذه المستجدات وأن ما يشهده الجميع الآن من إصابات هي عبارة عن إنفلونزا موسمية وتتفاوت أعراضها وتأثيرها على المرضى كل حسب وضعه الصحي.

وفي لقاء مع الدكتور زيد بن الخطاب الهنائي؛ أستاذ مساعد بكلية الطب والعلوم الصحية واستشاري الأمراض المعدية للأطفال بمستشفى جامعة السلطان قابوس عبر برنامج «مع الشبيبة» أوضح أن الإنفلونزا هي من الفايروسات التنفسية القديمة والمعروفة وتعتبر أكثر شدّة من غيرها، ويُحسب لها حساب أكبر بحكم أن عدد المنومين في المستشفيات والعناية المركزة والوفيات بسبب الإنفلونزا تكون أعلى من الفايروسات الاعتيادية، وإذا ما تذكرنا أقوى جائحة مرت على العالم قبل كورونا كانت جائحة الإنفلونزا 1918م والمعروفة بالإنفلونزا الإسبانية، ومنذ ذلك الزمن أصبحت الإنفلونزا تنتقل من مكان لآخر ومن موسم لآخر، وفي عُمان نشهدُ انتشار الإنفلونزا بهذا الشكل، وما نراه حاليًا في هذا الوقت المبكر وهو يعتبر فصل الخريف انتشارا أكثر من قبل ولكن ليس بفارق كبير ولكنه يظل أكثر مما كنا نشهده قبل جائحة كورونا، وقد يعود هذا إلى كوننا مررنا في السنوات الفائتة بفترات إغلاقات وإجراءات مختلفة للحد من انتشار فايروس كورونا وهو ما أسهم في التقليل من الإصابة بالإنفلونزا الموسمية بشكل كبير، والآن بدأت تعود هذه الإصابات بشكل لم نعتد عليه.

كورونا والانفلونزا

وحول ما إذا كانت الإصابات المنتشرة هي إصابات بمتحورات لفايروس كورونا وليس الإنفلونزا؛ أكد الهنائي أن الإنفلونزا وكورونا هما فايروسات مختلفة تمامًا عن بعضها، وفحص البلمرة الذي يُجرى في المختبرات يرصد كل إصابة على حدة وما نشهده الآن في عُمان هو فايروس الإنفلونزا بشكل كبير والحالات التي تم تنويمها في المستشفيات حاليًا جرّاء تأثرها بفايروس كورونا ليست بالكثيرة ولا توجد الكثير من الحالات الحرجة لذلك تعتبر إصابات كورونا في الوقت الحالي في حالة إنحسار نسبي، وكل ما نشهده الآن هو إنفلونزا موسمية.

وأشار الدكتور إلى أنه يوجد الكثير من الفايروسات التنفسية التي قد يسبب بعضها الزكام أو نزلات البرد والإنفلونزا هي من الفايروسات القوية التي تسبب الأعراض المنتشرة الآن مثل الحمى العالية أو الحمى المصحوبة بالرجفة والام في الحلق والام شديدة في الجسم ويمكن الا يستطيع المصاب مغادرة سريره لمدة تتراوح بين 3 إلى 5 أيام، والإنفلونزا تُعرف بحدتها وقوتها بهذا الشكل، وقد يكون عدم الإصابة بها أو انتشارها بين أفراد المجتمع منذ سنوات بسبب جائحة كورونا هو أحد أسباب انتشارها بهذه القوة الآن حيث أنه عند عودة الفايروس للانتشار كان العدد المحتمل لمن قد يصاب به في ازدياد كونهم لم يصابوا به في الأعوام الماضية وبهذا لم يكتسبوا مناعة ضده، لذلك تم رصد الكثير من الحالات الشديدة التي تنتشر اليوم بين المصابين قد يصل بعضها إلى العناية المركزة، وهذا الانتشار إنما حدث فقط بسبب عدم إصابة الناس به لمدة طويلة وبهذا قلّت مناعتهم ضده ومن هنا جاء التركيز في هذا العام بالذات على أهمية التطعيم ضد الإنفلونزا الموسمية وهذا التطعيم موجود في كل سنة ويتم تحديثه في كل سنة على حسب تحوّر فايروس الإنفلونزا ويُنصح الجميع من 6 أشهر فما فوق بأخذه كل عام وهذا للتخفيف من حدة الأعراض.

شائعة

وأكّد الهنائي أن الشائعات المنتشرة حول تطعيم كورونا وأنه سبب انخفاضًا في نسبة المناعة لدى الناس إنما تعتبر نوعًا من الوسواس ولا صحة لها من الأساس من الناحية العلمية، حيث لا يوجد ارتباط بين تطعيم كوفيد19- والإنفلونزا، فما يفعله تطعيم كوفيد19- هو فقط أنه يقوي ويعطي مناعة ضد فايروس كورونا وتقريبًا لا يفعل أي شيء آخر تجاه المناعة بشكل عام أو تجاح المناعة ضد أيٍّ من الفايروسات الأخرى، ولا يوجد نقص في المناعة في المجتمع وإنما أن المجتمع لم يصاب بالإنفلونزا من عدة سنوات وهو ما تسبب لنقص المناعة ضد الإنفلونزا ولهذا نشهد هذا الكم من الحالات، لذلك ما ينتشر من شائعات إنما هو محض نظريات غير صحيحة مبنية على نظرية المؤامرة وغيرها وهو ما تسبب في نشر الوسواس بين المجتمع.

وحول أسباب عدم إصابتنا بالإنفلونزا في الأعوام الماضية؛ أوضح الهنائي أنه ما حصل خلال السنوات الثلاثة الماضية كان العالم في خضم تطبيق إجراءات احترازية ووقائية وكانت تستهدف كوفيد19- ولكنها كذلك تستهدف طريقة انتقال الفايروسات التنفسية والتي تتشابه بطريقة انتقالها لذلك كان هناك انحسار في انتشار الفايروسات التنفسية، وحتى فايروس كوفيد19- كان من المفترض أن تكون الأعداد أكثر بكثير مما كانت ولكن في معظم الأوقات كان المنحنى الوبائي مسطح بسبب جميع الإجراءات الوقائية التي اتخذت في عُمان، وما حصل في السنة الأخيرة هو توفر التطعيم والمناعة ضد كورونا ومع زيادة المناعة بدأنا بملاحظة انخفاض كبير في حدة وخطورة الإصابات ومع هذا جاء ارتخاء كبير في الإجراءات الوقائية والعودة للحياة الطبيعية وبالتالي عاد انتشار الإنفلونزا بين الناس.

وأضاف الهنائي أنه حتى قبل فترة جائحة كورونا كان هناك حالات إصابة شديدة بالإنفلونزا عند أشخاص لم تكن لديهم أي أمراض مزمنة وبالتالي فإنه ينصح الجميع في بعض الدول بأخذ التطعيمات ضد الإنفلونزا، وفي هذه السنة تعود الإنفلونزا بعد غياب 3 سنوات وبهذا تكون العودة أقوى من العادة ولهذا فإن التطعيم في هذا العام أهم من السنوات الماضية، إضافة إلى أن التطعيم ضد الإنفلونزا للجميع يعتبر أمرًا مرغوبًا ويُنصح به، وأكد الهنائي أنه أصبح من مسؤولية الأطباء استغلال حساباتهم عبر منصات التواصل الاجتماعي في توعية الناس فيما يتعلق بالصحة بشكلٍ عام وفي حالته كونه مختص في الأمراض المعدية لهذا يقوم بنشر المعلومات لتوعية المتابعين في هذا المجال، كما أنه من الأشياء المكتسبة من جائحة كورونا هو الوعي الصحي خصوصًا بما يتعلق بالأمراض المعدية ومن المستحب الإستمرار في هذا العمل لزيادة الوعي واتّخاذ أفضل الإجراءات الصحية لتجنب هذه الأمراض حيث أنه بجانب التطعيم لا ضير في اتّباع الإجراءات والاحترازات المتبعة في فترة كورونا كذلك مثل ارتداء الكمامة أو عدم مخالطة الآخرين في حال الإصابة وغيرها وذلك لما له من أهمية في تقليل العدوى ونسبة انتشار المرض، كما أنه ليس من حسن الأدب أن الشخص يكون مصابا ويخالط الآخرين عن قرب وينشر الإصابة إليهم، وما تعلمناه من خلال الإجراءات الوقائية خلال فترة كوفيد19- لربما سبب الملل للكثير من الناس ولكن في حال وجود فائدة منه تعود على المجتمع ويسهم في عدم تناقل هذه الفايروسات بسهولة في المجتمع واتّباع الإجراءات البسيطة لتجنب انتقال العدوى مثل ارتداء المريض للكمام أو عدم مخالطته للآخرين أو حتى ارتداء الشخص غير المصاب للكمام في الأماكن المزدحمة فهذا أمر لا عيب فيه وجميع هذه الجوانب تسهم في خفض نسبة العدوى وانتشار الفايروسات في المجتمع.

فايزر

وحول الأخبار التي نشرت حول فايزر واعترافهم بعدم اختبار اللقاح وفاعليته قبل طرحه؛ أوضح الهنائي أن هذا الخبر يتداول كخبر يُصنع من لا شيء، حيث أن فايزر صرحت سابقًا بأن اللقاح سيقلل انتشار الفايروس في المجتمع ولم يكن هناك أي أدلة تثبت ذلك في ذلك الوقت ولكن وُجد أنه يسهم في تقليل انتشار العدوى في المجتمع، ولهذا يعتبر هذا الخبر ليس بالشيء الكبير والفادح، ولكن من المعتقد أنه يتم تهويل مثل هذه الأخبار لربما للحصول على نوع من الشهرة لجلب انتباه الناس في قنوات التواصل الاجتماعي أو إثبات نظرية مؤامرة شخصية.

كما أن تحور فايروس كورونا حصل بشكل طبيعي، وهذا بدأ قبل وجود أي نوع من اللقاحات مثل متحور دلتا وغيره، واللقاح لم يكن ناجحًا في القضاء على فايروس كورونا بشكل كليّ وإنما نجح في تقليل الإصابات الشديدة به وعودة الحياة الطبيعية بشكلٍ كبير وهذا ما شوهد حتى الآن، وإلى الآن فإن جميع الدراسات على اللقاحات تجد أنه من جميع النواحي مثل التنويم في المستشفى والعناية المركزة وأعداد الوفيات جميعها تعدّ نسب أقل بكثير عند من أخذ التطعيم عن من لما يأخذه وكذلك تكون أقل لدى من أخذ 3 جرعات عوضًا عن جرعتين وهكذا، وما زالت فعالية اللقاحات مثبتة ويتم تأكيدها من جميع الدراسات العلمية التي يتم عملها، واللقاحات لعبت دورًا كبيرًا وقويًا في فايروس كورونا والمتحور ألفا حتى في تقليل عدد الإصابات الخفيفة وانتقال الفايروس، ومع تحوّر الفايروس أصبح ينتقل حتى مع المطعمين وإن كان أقل بعض الشيء ولكن لا ينتشر بسهولة في المجتمع، والفائدة الأهم من اللقاحات كانت في تقليل خطورة المرض وهو الأمر الأساسي الذي جعل هذه الجائحة مهمة من الأساس، وبفضل الله تم حماية كثير من الناس من المضاعفات.

وأضاف أن تطعيم الإنفلونزا في الوقت الحالي متوفر في المؤسسات الصحية التابعة لوزارة الصحة ويعطى بالمجان لأي شخص يكون عمره فوق الخمسين عامًا، أو المرأة الحامل، أو أي شخص لديه أمراض مزمنة مثل أمراض الرئة المزمنة وأمراض القلب أو السمنة، أما بالنسبة للأشخاص الأصحّاء فإنه لا يتوفر بالمجان في الوقت الحالي ولكن يُنصح بأخذه في القطاع الخاص وتقريبًا معظم مؤسسات القطاع الخاص تعطي هذا التطعيم، والمهم عند الذهاب للقطاع الخاص هو الانتباه للسعر حيث أن سعر اللقاح 7 ريالات عمانية ويحق للمؤسسة أخذ 3 ريالات عمانية إضافية نظير الخدمة وبالتالي لا يدفع الشخص أكثر من 10 ريالات.

وأوضح الدكتور أنه من الأفضل توفير اللقاح للجميع بصورة مجانية لأن السياسة المتبعة في الوقت الحالي تمنح للناس شعورًا بأن هذا اللقاح غير ضروري، وما يلاحظ وتشهده المستشفيات من وجود أطفال ليس لديهم أي أمراض مزمنة وحتى كبار لا يعانون من أي أمراض مزمنة ولكنهم يصابون بالإنفلونزا بشكل شديد لدرجة تنويمهم في العناية المركزة بسبب إصابة في الرئة أو تسمم كامل في الجسم مع فشل في الكلى أو فشل في الكبد، وبالتالي فإن رؤية مثل هذه الحالات في المستشفيات يعتبر دافعًا أساسيا لنصح الناس بأخذ اللقاح، كون هذا اللقاح ليس له مخاطر وتأثيراته بسيطة جدًا خصوصًا في ظل انتشار الإنفلونزا الموسمية بكثرة في هذه الآونة، كما أن من أصيب بالإنفلونزا وتعافى منها يعتبر أنه قد أصيب بنوع واحد فقط والمنتشر حاليًا لا يقل عن 3 أو 4 أنواع وبالتالي يمكن أن يستمر الشخص في الإصابة بالأنواع الأخرى على مدى هذا الموسم ولذلك ينصح المتعافي كذلك بأخذ اللقاح وهو إجراء بسيط.

د. زيد الهنائي

لا يوجد ما يدعو للقلق

كما صرّحت وزارة الصحة مؤخرًا أنه لا يوجد ما يدعو للقلق وما يشهده الجميع الآن هو إنفلونزا وليس متحورًا جديدًا عن كورونا ويجب اتّخاذ الإجراءات اللازمة، والإنفلونزا ليس بجائحة جديدة ولا متحور جديد وإنما فايروس موسمي ولكنه يعتبر من الأنواع القوية وما نشهده هو عودة قوية له، وهذا لا يدعو للقلق ولكن يجب اتباع السبل الوقائية والإجراءات الاحترازية، إلى جانب التغذية السليمة والرياضة السليمة والنوم السليم والذي يصل إلى حوالي 7 ساعات يوميًا والتي تحافظ على وظائف الجسم، والضغط والسكري وجهاز المناعة جميعها تستفيد من العادات الصحية، وكما هو معروف فالعقل السليم في الجسم السليم وإذا ما كان العقل سليمًا سيقل التوتر والقلق، وزيادة القلق والهموم تزيد من افراز بعض الهرمونات في الجسم مثل الكورتيزون والتي تسبب خللا في توازن هذه الهرمونات، وخلل توازن هرمون الكورتيزون يتسبب في زيادة شعور الإنسان بالجوع واستهلاكه للطعام الدسم ويكون السكر غير منضبط لديه وجهاز المناعة يكون أضعف، وبالتالي فإن المحافظة على التوازن في الحياة مثل التوازن النفسي وتقليل الهموم والتغذية السليمة والرياضة والنوم السليم والمحافظة على العلاقة الطيبة مع المجتمع كلها لها فوائد على صحة الفرد، والتوتر يزيد من نسبة الإصابة، وبشكل عام فإن الصحة النفسية والتوتر يزيد من نسبة الإصابة بالأمراض.

وأضاف الدكتور أن أصل فايروس كورونا غير معروف 100% حتى الآن، وهناك نظريتان في هذا الجانب إحداهما أنه جاء بشكل طبيعي عن طريق الحيوانات كونه موجود بشكل كبير بين الحيوانات وأنه من وقتٍ لآخر قد يظهر متحور يستطيع الإنتقال من الحيوان إلى الإنسان، خصوصًا في ظل وجود بعض الأسواق الشعبية الموجودة في الصين والتي يكون فيها الكثير من الحيوانات بأنواع مختلفة على مقربة من أعداد كبيرة من الناس وهناك ما يدل على هذه النظرية، والنظرية الأخرى هي أن هذا الفايروس كانت تتم دراسته في مختبرات صينية وبالخطأ أصيب أحد العاملين وبهذه الطريقة تسرب إلى المجتمع وتم تغطية الموضوع والتستر عليه كونه يعتبر فضيحة كبيرة وهذه النظرية لم يتم إثباتها ولم يتم نفيها تمامًا، ومعظم العلماء يؤمنوا بالنظرية الأولى، وتوجد نظرية ثالثة وهي نظرية المؤامرة بأن هذا الفايروس تم تصنيعه ونشره لإقامة حرب بيولوجية، وهذه النظرية ليست صحيحة كون أن أي دولة تتمتع بالذكاء الكافي لتصنيع هذا الفايروس فإنها كذلك تتمتع بالذكاء الكافي لمعرفة أن انتشاره سيضرها بالدرجة الأولى وهذا ما نراه في الصين من استمرار الضرر فيها حتى الآن من جميع النواحي الاقتصادية وغيرها، ونظريات المؤامرة عادة تثير الاهتمام ولكنها تكون عادةً بعيدة عن الحقيقة، وأخبار المؤامرة تنتشر بسهولة خصوصًا إن لم يكن هناك وعي لدى القارئ ولهذا يقوم بنشره وغيره.

فايروس مستجد

وحول طبيعة التطوير والعمل الذي يجب الاشتغال عليه حتى نكون أكثر جاهزية لمواجهة أي جائحة؛ أكد الهنائي أن فايروس كورونا لم يكن بالأمر الفجائي وغير المتوقع خصوصًا لدى المختصين بالأمراض المعدية، نظرًا لكون هذا الفايروس مستجد من وقت لآخر بشكل طبيعي، ومثلما حصلت جائحة الإنفلونزا الإسبانية وكوفيد19- وغيرها فإنه كذلك من المتوقع أن يكون هناك جائحات أخرى ولكن زمانها ومكانها غير معروف حتى الآن، وما مررنا به يجعل من باب الأهمية أن تكون جميع الدول على جاهزية تامة للتصدي لأي جائحة ومواجهتها كما يجب، وجائحة كورونا قد يكون انتهى الجزء الصعب منها ولكن الفايروس لا يزال موجودا ويؤثر على صحة الناس ومال زال يُحسب له حساب ويحتاج إلى تدابير ومراقبة وغيرها إلى جانب العديد من الفايروسات، ومن المهم على أي دولة الاستثمار في البنية التحتية وأن يكون لديها فريق جاهز لرصد أي أمراض أو فايروسات أو مستجد في هذا الجانب وأن يكون لديها خطط قوية وكادر في حالة ظهر شيء ما بحيث تحتويه من البداية وتمنع انتشاره بشكل كبير وتعمل على تشخيصه وعزل المصابين به بشكل مبكر لتجنب حدوث جائحة كبيرة، كما أنه من المهم التعاون بين الدول من حيث دعم المنظمات والمؤسسات التي تهدف للتصدي لمثل هذه الجائحات مثل منظمة الصحة العالمية والتي تم استهدافها بشكل كبير من خلال أخبار مغلوطة، حيث أن هذهً المنظمات مهمة جدًا للتصدي لمثل هذه الجائحات.

وأضاف أنه في منطقة الخليج العربي والشرق الأوسط بشكل عام يجب أن يزيد الاستثمار في البحث العلمي والعلوم والابتكار في جميع النواحي وليس الجانب الطبي فقط، حيث يوجد حب للاكتشاف والاطلاع والعلم، والدين الإسلامي يحث على العلم وبه يقوى إيمان الفرد، لذلك يجب أن يتم الاستثمار في هذا الجانب، كما يجب عدم تشجيع ثقافة الاستيراد وإنما تشجيع التصنيع والانتاج المحلي وتعزيز ثقة الأفراد بقدراتهم ومهاراتهم بحيث يكون انتاجهم وابتكاراتهم مهمة، ويجب علينا نحن أن نبتكر الأدوية واللقاحات وطرق التشخيص لكي تكون لدينا القدرة على التصدي للجائحات وأن تكون لدينا القوة الكافية لتفادي انتشار الأمراض وغيرها، وكما يتداول مصطلح الأمن الغذائي فإنه يوجد كذلك الأمن العلمي والذي يجب أن يتم الالتفات إليه بصورة أكبر لتعزيز جميع المجالات العلمية في دولنا، وعدم الالتفات لنظريات المؤامرات فحسب، كما أن الأبحاث العلمية والمشوار العلمي هو طريق طويل الأمد وقد لا نرى نتائجه بصورة سريعة وإنما تأخذ سنوات طويلة ولكن لابد من الاستثمار فيه، ونحتاج إلى تطوير الجانب العلمي لتشجيع منتسبي هذا القطاع وتفريغهم للعمل في الأبحاث ودعمهم كما يجب فالمهارات والثقافة وحب العلم والابتكار والإكتشاف موجودة لدى شبابنا، لذلك نتطلّع لرؤية الدعم الكافي والكبير من قبل جميع الجهات لهذا القطاع.

المؤشر

الشبيبة
الأربعاء 2 نوفمبر 2022
العـدد: 8849
economy@shabiba.com

نفط عمان	سعر الدولار	سعر الذهب	الفضة	بورصة مسقط
91.51	0.384	1.654	19.89	4.390.893

ارتفاع مؤشر بورصة مسقط بنسبة 0.57 بالمائة

مسقط - العُمانية

أغلق مؤشر بورصة مسقط "30" أمس عند مستوى 4390.89 نقطة، مرتفعًا 24.9 نقطة بنسبة 0.57 بالمائة مقارنةً بآخر جلسة تداول والتي بلغت 4365.98 نقطة.

وبلغت قيمة التداول مليونًا و430 ألفًا و515 ريالًا عُمانيًّا، منخفضةً بنسبة 57.8 بالمائة مقارنةً بآخر جلسة تداول والتي بلغت 3 ملايين و386 ألفًا و227 ريالًا عُمانيًّا.

وأشار التقرير الصادر عن بورصة مسقط إلى أن القيمة السوقية قد ارتفعت بنسبة 0.330 بالمائة عن آخر يوم تداول، وبلغت ما يقرب من 22.96 بليون ريال عُماني.

وبلغت قيمة شراء غير العُمانيين في البورصة 544 ألف ريال عُماني مشكّلة ما نسبته 38 بالمائة، في حين بلغت قيمة بيع غير العُمانيين 454 ألف ريال عُماني أي ما نسبته 31.71 بالمائة، فيما ارتفع صافي الاستثمار غير العُماني 90 ألف ريال عُماني وبنسبة 6.29 بالمائة.

فرص جديدة لإقامة صناعات تحويلية وصناعات مصاحبة للمشروع

استكشاف تطوير مجمع صناعي متكامل

مسقط - ش

وقعت وزارة التجارة والصناعة وترويج الاستثمار مذكرة تعاون مع فالي إس إيه (فالي) وبالشراكة مع الهيئة العامة للمناطق الاقتصادية الخاصة والمناطق الحرة والبرنامج الوطني للاستثمار وتنمية الصادرات (نزدهر) وتتضمن مذكرة التعاون دراسة واستكشاف جدوى تطوير مجمّع صناعي متكامل في سلطنة عُمان يتماشى مع الأولويات العالمية المتمثلة في تحديد أثر انبعاثات الكربون بحلول عام 2050. حيث وقع عن الوزارة معالي قيس بن محمد اليوسف وزير التجارة والصناعة وترويج الاستثمار ووقع عن شركة فالي روجيريو نوغيرا الرئيس الإقليمي للتسويق، وذلك بحضور سعادة الدكتور صالح بن سعيد مسن وكيل وزارة التجارة والصناعة وترويج الاستثمار للتجارة والصناعة وسعادة المهندس أحمد بن حسن الذيب نائب رئيس الهيئة العامة للمناطق الاقتصادية الخاصة والمناطق الحرة وعدد من المسؤولين .

وسيحقق هذا التعاون المزيد من الاستثمارات لسلطنة عمان ، ويساهم في إيجاد فرص جديدة للصناعات التحويلية، والصناعات المصاحبة لهذا المشروع، وسيكون بمثابة مساهمة إيجابية تعود بالنفع على البيئة والاقتصاد بصفة عامة وذلك في إطار اعتماد مولانا حضرة صاحب الجلالة السلطان هيثم بن طارق المعظم -حفظه الله ورعاه- عام 2050 موعدًا لتحقيق الحياد الصفري الكربوني، وإعداد خطة وطنية له، الذي سينعكس إيجابًا في تنويع مصادر الدخل، وإيجاد فرص للنمو الاقتصادي المستدام مع تحقيق التوازن بين التنمية المستدامة، وبناء اقتصاد المعرفة، والاستفادة من التكنولوجيا النظيفة لتحقيق التنمية المستدامة، وإيجاد مزيج متنوع من مصادر الطاقة.

ويأتي توقيع مذكرة التعاون لتحقيق التوجهات الاستراتيجية لأولويات محوري الاقتصاد والتنمية والبيئة المستدامة برؤية عمان 2040، كما تسعى الوزارة من خلال الاستراتيجية الصناعية إيجاد قطاع متنوع يعتمد على التقنية والمعرفة والابتكار وزيادة مساهمة القطاع في النمو الاقتصادي والاعتماد على التقنيات الحديثة، كما تسعى استراتيجيات النمو لتحقيق التكامل بين قطاعي الصناعة والطاقة خاصة في ظل التطورات المهمة التي يشهدها قطاع الطاقة من خلال مشروعات واعدة للهيدروجين الأخضر. كذلك تركز الاستراتيجية الصناعية على استخدام الصناعة للطاقة المتجددة والحد من الانبعاثات تماشيا مع التوجه العالمي، وتحقيق استراتيجية الحياد الصفري للقطاع الصناعي في عدة قطاعات منها الإسمنت، والصلب، والميثانول، واليوريا، والألمونيوم، والأمونيا، والبتروكيماويات، والمصافي.

وقال روجيريو نوغيرا الرئيس الإقليمي للتسويق بشركة فالي بأننا "نؤمن بأن هذه الشراكة المهمة مع وزارة التجارة والصناعة وترويج الاستثمار ستكون عاملا أساسيًا في دعم إزالة الكربون الناتج من صناعة الصلب في سلطنة عُمان. فلطالما كانت فالي إحدى الجهات الحريصة دائمًا على المساهمة في جدول الأعمال الاقتصادي والبيئي لسلطنة عمان. ولأننا شركة تقدم حلولا منخفضة الكربون، نعتقد أن القوالب الخضراء (Green Briquette) المستخدمة في مسار الاختزال المباشر سيحدث ثورة في عملية إنتاج الصلب." وهذا التعاون يعتبر خطوة أولى في سبيل تحقيق الإمكانات الهائلة التي ينطوي عليها مسار الاختزال المباشر، فمن المتوقع أن تتسارع وتيرة نمو الطلب على الحديد المقولب على مدار العشرين عامًا المقبلة. وتُعد هذه المبادرة عاملا مساعدًا رئيسيًا في السعي نحو إزالة الكربون من صناعة الصلب بالعثور على سبل جديدة لإمداد الصناعة بمواد عالية الجودة ذات بصمة كربونية منخفضة وتكلفة تنافسية.

كما أنها تساهم في وفاء فالي بالتزامها بخفض 15% من صافي انبعاثات النطاق 3 بحلول عام 2035. وتسعى الشركة إلى خفض انبعاثات النطاقين 1 و2 المطلقة بنسبة 33% بحلول عام 2030 والوصول بالانبعاثات إلى مستوى الصفر بحلول عام 2050، بما يتماشى مع الأولويات الوطنية والعالمية.

وستتعاون الوزارة وفالي في تطوير مجمع صناعي لإنتاج معادن الاختزال المباشر ومرافق التركيز والتكامل، حيث يؤدي إنتاج الحديد المقولب (HBI) باستخدام الغاز الطبيعي إلى تقليل انبعاثات ثاني أكسيد الكربون بنسبة 60% عن الانبعاثات الناجمة عن إنتاج الحديد. وباتباع هذا المسار المتكامل وباستخدام الهيدروجين، يمكن القضاء على انبعاثات الكربون.

وتعكف الوزارة وفالي حاليًا على تقييم المسؤوليات والفرص؛ فمن المتوقع أن تضطلع فالي بالاستثمار في مصنع تركيز وقولبة يتخذ من سلطنة عُمان موقعًا له وبناء هذا المصنع وتشغيله بحيث تضمن توريد خام الحديد. ومن المتوقع أن تعزز الوزارة -بالتعاون مع فالي- تطوير المجمع من خلال بناء المرافق اللوجستية المطلوبة والاستثمار في مصانع الاختزال المباشر وتشييدها وتشغيلها. وقد تُوجه دعوة إلى أطراف جديدة في المستقبل للدخول في شراكات مع المجمع.

وسط ضغوط ارتفاع الطاقة والغذاء

ارتفاع التضخم السنوي بمنطقة اليورو إلى 10.7 المائة

برلين - العُمانية

ارتفع معدل التضخم السنوي بمنطقة اليورو إلى 10ر7 بالمائة في القراءة الأولية لشهر أكتوبر الحالي، وسط ضغوط ارتفاع الطاقة والغذاء.

ووضّحت بيانات مكتب الإحصاء الأوروبي "يوروستات"، في تقرير، أن معدل التضخم السنوي في دول المنطقة (19 دولةً) ارتفع من مستوى 9.9 بالمائة في سبتمبر الفائت. وعلى أساس شهري، تسارع معدل التضخم بنسبة 1.5 بالمائة خلال أكتوبر الحالي مقابل زيادة 1.2 بالمائة في الشهر السابق له. وارتفع التضخم الأساسي – الذي يستثني بعض البنود من بينها الغذاء والطاقة – بنسبة 5 بالمائة على أساس سنوي، مقارنةً بـ 4.8 بالمائة بالشهر السابق. وحسب البيانات، فإن التضخم في منطقة اليورو يواصل تسجيل مستويات قياسية منذ بدء الارتفاع في نوفمبر 2021. وتأثرت اقتصادات منطقة اليورو من التداعيات السلبية للأزمة الروسية الأوكرانية، التي تسببت في ارتفاع مستويات التضخم العالمي وتزايد أسعار السلع والطاقة إلى مستوى قياسي. وتشمل منطقة اليورو، بلدان بلجيكا وألمانيا وإستونيا وإيرلندا واليونان وإسبانيا وفرنسا وإيطاليا وقبرص الرومية، ولاتفيا وليتوانيا ولوكسمبورج ومالطا وهولندا والنمسا والبرتغال وسلوفينيا وسلوفاكيا وفنلندا.

اليابان تطالب المستهلكين بتوفير الطاقة خلال فصل الشتاء

طوكيو - العُمانية

طالبت الحكومة اليابانية رسميًّا الأفراد والشركات في أنحاء اليابان بتوفير الطاقة خلال فصل الشتاء، في ظل المخاوف بشأن أزمة الطاقة. وذكرت وكالة كيودو اليابانية للأنباء أن الطلب، الذي سوف يُعد الأول الذي تتقدم به بشأن توفير الكهرباء خلال فصل الشتاء، سوف يبدأ في الأول من ديسمبر ويستمر حتى نهاية مارس المقبل، وذلك في ظل الغموض بشأن إمدادات الغاز الطبيعي المستخدم في محطات الطاقة الحرارية بسبب العراقيل الناجمة عن الأزمة الروسية الأوكرانية. وصرح وزير الاقتصاد والتجارة والصناعة ياسوتوشي نيشيمورا باستئناف عمل محطات الطاقة المتوقفة وشراء وقود إضافي، بالإضافة إلى أمور أخرى في إطار إجراءات ضمان إمدادات مستقرة.

ومن المتوقع أن تؤمن اليابان نسبة 3% من احتياطي إمدادات الطاقة، وهو المستوى الأدنى اللازم لتوفير إمدادات مستقرة من أجل فصل الشتاء.

تقرير مجلس الإدارة لفترة التسعة أشهر المنتهية في ٣٠ سبتمبر ٢٠٢٢

المساهمون الأعزاء،

يسرني، بالنيابة عن مجلس الإدارة، أن أقدم لكم النتائج المالية للبنك للأشهر التسعة المنتهية في ٣٠ سبتمبر ٢٠٢٢.

ملخص الأداء

يظهر أداؤنا منذ بداية العام حتى تاريخه زيادة بنسبة ٦٨٫٦٪ في صافي الربح لتصل إلى ٣٫٦ مليون ريال عماني مقارنة مع ١٫٤ مليون ريال عماني للفترة نفسها من سنة ٢٠٢١. وقد كان هذا مدفوعا بشكل أساسي إلى النمو بنسبة ٩٤٪ في صافي إيرادات التشغيل (قبل الخسائر الائتمانية المتوقعة) وانخفاض مصروفات التشغيل.

ارتفع صافي إيرادات الفوائد بنسبة ٢٨٫٧٪ ليصل إلى ٤٫٤ مليون ريال عماني للفترة المنتهية في ٣٠ سبتمبر ٢٠٢٢ مقارنة مع ٣٫٨١ مليون ريال عماني لنفس الفترة من سنة ٢٠٢١ ويرجع ذلك أساسًا إلى ارتفاع إيرادات الفائدة نتيجة البيئة الإيجابية لأسعار الفائدة والتي تمت مقاصتها جزئيا بارتفاع مصروفات الفوائد على الودائع. ارتفع صافي إيرادات الرسوم بنسبة ١٤٫٣٪ ليصل إلى ٨٠ مليون ريال عماني للفترة المنتهية في ٣٠ سبتمبر ٢٠٢٢ مقارنة مع ٧٠ مليون ريال عماني لنفس الفترة من سنة ٢٠٢١ نظرا وبشكل أساسي لزيادة رسوم البطاقات.

بلغ صافي إيرادات التداول ٤٫٨ مليون ريال عماني للفترة المنتهية في ٣٠ سبتمبر ٢٠٢٢ والتي ظلت ثابتة على أساس سنوي.

تم تسجيل صافي مبلغ محرر قدره ٧٫٨ مليون ريال عماني في الخسائر الائتمانية المتوقعة والمحمل من انخفاض قيمة الائتمان الأخرى للبنك مقارنة مع صافي مبلغ محرر بقيمة ٧٠ مليون ريال عماني للفترة نفسها من السنة الماضية. حرر البنك مبلغ ٦٩ مليون ريال عماني من الخسائر الائتمانية المتوقعة للخدمات المصرفية للشركات والتي تمت مقاصتها بمبلغ محمل بقيمة ٠٫٩ مليون ريال عماني من الخسائر الائتمانية المتوقعة للخدمات المصرفية للأفراد. يرجع السبب في تحرير هذه المبالغ إلى التحسن في مؤشرات الاقتصاد الكلي.

انخفضت مصروفات التشغيل بنسبة ١٤٫٥٪ لتصل إلى ٣٤١ مليون ريال عماني مقارنة مع ٣٩٫٩ مليون ريال عماني للفترة نفسها من سنة ٢٠٢١ ويرجع ذلك أساسا إلى إنخفاض تكلفة الموظفين ويعزى ذلك بسبب إنخفاض عدد الموظفين بدوام كامل وكذلك بإنخفاض المصروفات المتعلقة بتقنية المعلومات.

انخفضت القروض والسلفيات للعملاء بنسبة ٤٫٢٪ لتصل إلى ٣٫٣٥٤ مليون ريال عماني مقارنة مع ٣٫٣٧٣ مليون ريال عماني كما في ٣٠ سبتمبر ٢٠٢١.

ارتفعت ودائع العملاء بنسبة ٢٫٢٪ لتصل إلى ١٫٩٥٥٫٩ مليون ريال عماني مقارنة بنفس الفترة من السنة الماضية. ما زلنا نتمتع بسيولة قوية كما يتضح من نسبة السلفيات إلى الودائع البالغة ١٧٤٪ في نهاية سبتمبر ٢٠٢٢.

بلغت نسبة كفاية رأس المال البنك ٢٢٫٩٪ كما في ٣٠ سبتمبر ٢٠٢٢ مقارنة مع ٢٢٫٤٪ كما في ٣٠ سبتمبر ٢٠٢١.

تقديم أفضل تجربة للعملاء

في الخدمات المصرفية للأفراد وإدارة الثروات اختتمنا حملة جديدة لجذب العملاء توفر لهم فرصة استرداد مبالغ نقدية على الإيداعات في حسابهم.

كما اختتمنا كذلك عرضًا تسويقيًا يهدف إلى منح حاملي البطاقات البنكية فرصة ربح مليون نقطة مكافأة خلال الربعين الثاني والثالث وذلك وفقاً لإستخدامهم لبطاقاتهم البنكية.

كما استكملنا برنامجنا الذي يستهدف عملائنا من موظفي الشركات، حيث قمنا بتنفيذ عدد من ورش العمل والاجتماعات الافتراضية والحضورية التي تجمع بين موظفينا وعملائنا من أصحاب الثروات وأرباب العمل بهدف فتح مساحة نقاشية هادفة. وهذا ما ساعد على ارتفاع عدد عملائنا الجدد بنسبة ٣٢٪ خلال الربع الثالث من العام مقارنة بالربع الثاني من العام ذاته.

كما ارتفعت نسبة مستخدمي قنواتنا الرقمية إلى ٥٤٪ أي بزيادة مقدارها ١٪ عن الفترة ذاتها من العام الماضي. كما شهد مستوى التفاعل والمشاركة ارتفاعًا مميزا بنسبة ٩٢٪.

كما حققنا أداءً جديرا بالثناء من خلال حصولنا على لقب "رائد السوق" المصرفي العماني للعام الحادي عشر على التوالي وذلك في استطلاع مجلة يوروموني لإدارة النقد السنوي ٢٠٢٢، إضافة إلى حصولنا على جائزة أفضل مصرف خدمي من نفس الجهة ذاتها.

الاستثمار في مواردنا البشرية والمجتمع

إننا نفخر بالتقدم الذي أحرزناه في تحقيق تعمين الوظائف بنسبة ٩٥٪ حتى نهاية الربع الثالث من العام ٢٠٢٢. فقد تجاوزنا بهذه نسبة التعمين التي حددها البنك المركزي العماني لتكون ٩٠٪ خلال العام ٢٠٢٢.

وقد أولينا اهتمامنا ببرامج التدريب الصيفية، حيث التحق بالبنك ٣٠ متدربًا بهدف الارتقاء بمستويات أدائهم وتحسين مهاراتهم وخبراتهم.

وضمن برامج المسؤولية الإجتماعية عقدنا شراكة مع عدد من الجامعات والكليات لإطلاق برنامج جديد يعنى بتطوير مهارات الطلاب الحوارية تحت عنوان "Debate Mate".

حيث يسعى البرنامج إلى تمكين الشباب من خلال تعليمهم وإكسابهم مهارات التواصل والحساب والإدارة وأساسيات الانخراط في مجال العمل المصرفي. كما يهدف إلى توسعة مدارك المشاركين من خلال النقاش مع أقرانهم وتعزيز طرحهم للمواضيع المالية المتداولة في القطاع.

الاندماج المحتمل مع بنك صحار الدولي

بالإشارة إلى الإندماج المحتمل مع بنك صحار الدولي ووفقاً للتصريح الصادر من البنك في بورصة مسقط في شهر يوليو، فقد بدأنا مناقشاتنا مع بنك صحار الدولي حول هذا الإندماج المحتمل وسنقوم بالإفصاح وتوفير معلومات مفصلة للعملاء فور حدوث أي تطور في هذا الموضوع.

كلمة شكر وتقدير

وفي الختام، بالنيابة عن مجلس الإدارة وجميع الموظفين بالبنك أود أن أتقدم بخالص شكري وتقديري لجميع المساهمين والعملاء والبنك المركزي العماني والهيئة العامة لسوق المال على توجيهاتهم القيمة ودعمهم المتواصل لجهودنا في قطاع الصيرفة.

كما أتوجه بالنيابة عن مجلس الإدارة بخالص امتناني وتقديري لحضرة صاحب الجلالة السلطان هيثم بن طارق المعظم - حفظه الله ورعاه - على رؤيته الثاقبة وقيادته الحكيمة ، ونؤكد على دعمنا الكامل لحكومتنا الرشيدة في جميع الأوقات ومختلف الظروف.

السير شيرارد كوبر- كولز
رئيس مجلس الإدارة

قائمة الدخل الشامل المرحلية المختصرة لفترتي الثلاثة أشهر والتسعة أشهر المنتهيتين في ٣٠ سبتمبر ٢٠٢٢ (غير المدققة)

	فترة الثلاثة أشهر المنتهية في ٣٠ سبتمبر ٢٠٢٢	فترة الثلاثة أشهر المنتهية في ٣٠ سبتمبر ٢٠٢١	فترة التسعة أشهر المنتهية في ٣٠ سبتمبر ٢٠٢٢	فترة التسعة أشهر المنتهية في ٣٠ سبتمبر ٢٠٢١
	ريال عماني بالآلاف	ريال عماني بالآلاف	ريال عماني بالآلاف	ريال عماني بالآلاف
إيرادات الفوائد	١٩,٩٤٧	١٧,٠٢١	٥٣,٨٣٩	٤٩,٦٢٦
مصروفات الفوائد	(٤,٨٨٢)	(٣,٨٦١)	(١٢,٤١٠)	(١١,٥٦٥)
صافي إيرادات الفوائد	١٥,٠٦٥	١٣,١٦٠	٤١,٤٢٩	٣٨,٠٦١
إيرادات الرسوم	٣,٥٨٨	٣,١٦٢	١٠,٥٩٥	٩,٦١١
مصروفات الرسوم	(٨٤٢)	(٨٧٣)	(٢,٥٩٧)	(٢,٥٧٣)
صافي إيرادات الرسوم	٢,٧٤٦	٢,٢٨٩	٧,٩٩٨	٧,٠٣٨
صافي إيرادات التداول	١,٦١٧	١,٤٠٥	٤,٨١٨	٤,٧٦٦
إيرادات / (الخسارة) التشغيل الأخرى- بالصافي	١٥٦	(٩٨)	٣٧٨	٣٩
صافي إيرادات التشغيل قبل المحمل من انخفاض قيمة القروض ومخصصات مخاطر الائتمان الأخرى	١٩,٥٨٤	١٦,٧٥٦	٥٤,٦٢٣	٤٩,٩٠٤
التغير في الخسائر الائتمانية المتوقعة والمحمل من انخفاض قيمة الائتمان الأخرى- بالصافي	١,٩٠٧	١,٢٨١	٧,٧٩٩	٦,٩٦٨
صافي إيرادات التشغيل	٢١,٤٩١	١٨,٠٣٧	٦٢,٤٢٢	٥٦,٨٧٢
تعويضات ومنافع الموظفين	(٥,٣٨٦)	(٥,٥٤٧)	(١٥,٩٨٢)	(١٧,٢٠٨)
مصروفات عمومية وإدارية	(٥,١٤٠)	(٧,٢١٣)	(١٦,٧٥٧)	(٢٠,٩٨٧)
استهلاك وانخفاض قيمة الممتلكات والمعدات وأصول حق الاستخدام	(٤٤٣)	(٤٥٩)	(١,٣٣٩)	(١,٧٥٢)
إهلاك الأصول غير الملموسة	(٢٩)	-	(٤٧)	-
إجمالي مصروفات التشغيل	(١٠,٩٩٨)	(١٣,٢١٩)	(٣٤,١٢٥)	(٣٩,٩٤٧)
الربح قبل الضريبة	١٠,٤٩٣	٤,٨١٨	٢٨,٢٩٧	١٦,٩٢٥
مصروف الضريبة	(١,٦٨٣)	(٨٨٤)	(٤,٦٦٧)	(٢,٩٥٦)
ربح الفترة	٨,٨١٠	٣,٩٣٤	٢٣,٦٣٠	١٣,٩٦٩
الدخل / (الخسارة) الشاملة الأخرى				
البنود التي يمكن إعادة تصنيفها لاحقاً إلى الربح أو الخسارة عند إستيفاء شروط معينة				
أدوات الدين بالقيمة العادلة من خلال الدخل الشامل الآخر				
- (خسارة) / ربح القيمة العادلة	(٢١٧)	٢٧٧	(٣٤٧)	(٣٢٣)
- الخسائر الائتمانية المتوقعة المدرجة في قائمة الدخل	(٦٧)	(٢٩)	(٤٥١)	(١٤٥)
- الضريبة المحرر/ (المصروفات)	٣٢	(٤١)	٥٢	٤٩
(الخسارة) / الدخل الشامل الآخر للفترة - بالصافي من الضريبة	(٢٥٢)	٢٠٧	(٧٤٦)	(٤١٩)
إجمالي الدخل الشامل للفترة	٨,٥٥٨	٤,١٤١	٢٢,٨٨٤	١٣,٥٥٠
ربحية السهم الواحد - الأساسية والمعدلة				
- للفترة (ريال عماني)	٠,٠٠٤	٠,٠٠٢	٠,٠١٢	٠,٠٠٧
- على أساس سنوي (ريال عماني)	٠,٠١٨	٠,٠٠٨	٠,٠١٦	٠,٠٠٩

تشكل الإيضاحات المرفقة جزءاً لا يتجزأ من هذه المعلومات المالية المرحلية المختصرة.

قائمة المركز المالي المرحلية المختصرة كما في ٣٠ سبتمبر ٢٠٢٢ (غير المدققة)

	في ٣٠ سبتمبر ٢٠٢٢	في ٣٠ سبتمبر ٢٠٢١	مدققة في ٣١ ديسمبر ٢٠٢١
	ريال عماني بالآلاف	ريال عماني بالآلاف	ريال عماني بالآلاف
الأصول			
نقد وأرصدة لدى البنوك المركزية	٢٤٣,١٠٩	١٦٦,٤١٨	٢٨٢,٧٢١
مستحق من البنوك	٣٣٦,٦٣٣	١٧٢,٨١٢	٢١٣,٧٠٠
قروض وسلفيات للعملاء - بالصافي	١,٣١٥,١٩٤	١,٣٧٢,٢٨٠	١,٣٤٧,١٨٨
استثمارات مالية	٤٨٨,٧٥٧	٥٩٩,٨٧٦	٤٤٨,٩٦٢
أصول أخرى	٤٧,٠٢١	٣٦,٦٧٣	٣٤,٠٧٨
أصول غير ملموسة	١,٧٨٨	-	-
ممتلكات ومعدات	١٩,٨٠٥	١٩,٧٧٢	٢٠,٣٤٢
أصول حق الاستخدام	٢,٤٦٨	-	-
أصول ضريبة مؤجلة	٢,٥٩٢	٤,٢٩٦	٢,٢٥٦
إجمالي الأصول	٢,٤٥٧,٣٦٧	٢,٣٧٢,١٢٧	٢,٣٤٩,٢٤٧
الالتزامات وحقوق المساهمين			
الالتزامات			
مستحق إلى البنوك	٧٥,٣٧٥	٦٥,٣٠٤	٤٨,٤٤٤
ودائع من عملاء	١,٩٠٥,٩٣٣	١,٩١٣,٩١٨	١,٩٠١,٠٩٤
التزامات ضريبة جارية	٦,٧٥٢	٦,٤٧٨	٥,٣٣٩
التزامات أخرى	٥٩,٢٩٢	٤٥,٣٩١	٤٨,٨٨٣
التزامات الإيجار	٢,٤٤٦	-	-
إجمالي الالتزامات	٢,٠٩٩,٧٩٨	٢,٠٣١,٠٩١	٢,٠٠٣,٧٦٠
حقوق المساهمين			
رأس المال	٢٠٠,٠٣١	٢٠٠,٠٣١	٢٠٠,٠٣١
احتياطي قانوني	٤٧,٧٧٧	٤٥,٩٤٤	٤٧,٧٧٧
احتياطي القيمة العادلة من خلال الدخل الشامل الآخر	٦٣٤	١,٢٧٠	١,٣٨٠
أرباح محتجزة	١٠٩,١٢٧	٩٣,٧٩١	٩٦,٢٩٩
إجمالي حقوق المساهمين	٣٥٧,٥٦٩	٣٤١,٠٣٦	٣٤٥,٤٨٧
إجمالي الالتزامات وحقوق المساهمين	٢,٤٥٧,٣٦٧	٢,٣٧٢,١٢٧	٢,٣٤٩,٢٤٧

تشكل الإيضاحات المرفقة جزءاً لا يتجزأ من هذه المعلومات المالية المرحلية المختصرة.

تم اعتماد إصدار المعلومات المالية المرحلية المختصرة في ٣٠ اكتوبر ٢٠٢٢ بموجب قرار مجلس الإدارة.

HSBC

نفتح عالمًا من الفرص

صدر عن بنك إتش إس بي سي عُمان ش.م.ع.ع ، ص. ب: ١٧٢٧ ، الرمز البريدي: ١١١، السيب ، سلطنة عمان، رقم السجل التجاري ١٠٨٠٨٤٩ والبطاقة الضريبية ٨٠٨٩٥٦٧.

©بنك إتش إس بي سي عُمان ش.م.ع.ع ٢٠٢٢. جميع الحقوق محفوظة. لا يجوز استنساخ أي جزء من هذا المنشور أو تخزينه في أية أجهزة أو نظم لخزن المعلومات أو نقله بأي شكل أو وسيلة كانت سواء إلكترونيا، ميكانيكيا، فوتوغرافيا، أو تسجيليا أو خلاف ذلك، دون الحصول على إذن خطي مسبق من بنك إتش إس بي سي عُمان ش.م.ع.ع.

المعني مديراً عاماً لبنك العز الإسلامي

علي المعني

مسقط - ش

أعلن بنك العز الإسلامي عن تعيين علي بن سيف المعني مديراً عاما لبنك العز الإسلامي ، ويعد المعني أحد الكفاءات العمانية المهنية في القطاع المصرفي ، وذلك بخبرة عملية تصل إلى 21 عاما ، سواء في قطاع الصيرفة الإسلامية أو في القطاع المصرفي التقليدي في مختلف الدوائر والأقسام،والتي من بينها قطاع المبيعات بالتجزئة وقطاع الشركات والعمليات والمالية وإدارة المشاريع بالإضافة إلى قطاع الحلول التقنية الرقمية. وقبل انضمامه إلى بنك العز الإسلامي تبوأ المعني مجموعة من المناصب القيادية في مختلف المؤسسات، التي من بينها منصب نائب الرئيس التنفيذي في الشركة الوطنية للتمويل ورئيس مجموعة الخدمات المصرفية للأفراد في بنك قطر الوطني-عمان بالإضافة إلى رئيس المبيعات في بنك نزوى ، كما تولى عدة مناصب في البنك الوطني العماني منها رئيس القنوات البديلة ورئيس العمليات المركزية وغيرها من المناصب التي كان يضلع بها ، وخلال عمله في هذه المؤسسات عمل المعني على تطوير الأداء من خلال ابتكار المنتجات والحلول المالية والمصرفية والتميز في الخدمات وتحسين تجربة الزبائن وتحسين العمليات وترشيد التكاليف والمحافظة على الإستدامة في كافة الأعمال التي تقدمها المؤسسات. ويملك المعني درجة الماجستير في علوم الإبتكار والقيادة والإدار من جامعة يورك بالمملكة المتحدة ، علاوة على حصوله على درجة البكالوريوس في تطبيقات الكمبيوتر والإنترنت من جامعة بيدفوردشير من المملكة المتحدة أيضا، وعدد من المؤهلات والدورات التدريبية التخصصية في القطاع المصرفي والتمويلي. وتعليقا على انضمام علي المعني مديرا عاما لبنك العز الإسلامي قال سليمان بن حمد الحارثي الرئيس التنفيذي:» إننا نحرص على اختيار أنسب الأفراد الذين يستوفون متطلبات الأدوارالتي ستناط بهم،حيث أن علي المعني واحد من أهم الكفاءات العمانية في القطاع المصرفي والتي ستضيف لبنك العز الإسلامي الكثير من مسيرة التطور والتقدم وتحقيق أقصى العوائد لأصولنا هذا من ناحية. من ناحية أخرى سيعمل المعني على تحقيق المزيد من الفعالية من خلال تطوير وتعزيز الاستراتيجيات والهياكل والعمليات لزيادة فرص التأثير والمساهمة في نجاح برامج بنك العز الاسلامي سواء تلك البرامج المتعلقة بالمؤسسة أو المتعلقة أيضا بنمو وازدهار المجتمع ، إنطلاقا من إيماننا الراسخ بأن ازدهار المؤسسات يؤدي إلى إزدهار المجتمع دائما ، كما أن الإجراءات التي قام بتنفيذها البنك قد ضمنت لنا القدرة على التكيف في بيئة اقتصادية تنافسية ومتغيرة للغاية وبالتالي تقوية مكانتنا كمؤسسة رائدة في الصيرفة الإسلامية في السلطنة. علاوة على ذلك فإننا مستمرون في دفع نمو الأعمال التجارية الأساسية من خلال الخطط الإستراتيجية لكل من الخدمات المصرفية للأفراد والشركات.

للاستفادة من حلول الخصم المباشر والحسابات الافتراضية

تعزيز الشراكة الاستراتيجية بين بنك مسقط والمها لتسويق المنتجات النفطية

مسقط - ش

أعلن بنك مسقط، المؤسسة المالية الرائدة في سلطنة عُمان، عن توقيع اتفاقية لتعزيز شراكته الاستراتيجية مع شركة المها لتسويق المنتجات النفطية، أحد أكبر شركات تسويق المنتجات النفطية في عُمان، حيث سيمكن هذا التعاون شركة المها من الاستفادة من حلول الخصم المباشر والحسابات الافتراضية، ومن خلال الاتفاقية ستساعدخدمات البنك الرقمية الشركة من إدارة التحصيلات بطريقة فعّالة وبإنتاجية أكبر. وقد قام بتوقيع الاتفاقية كل من المهندس حمد بن سالم المغدري، الرئيس التنفيذي لشركة المها وبحضور هيريانا نارايانا سوامي، رئيس العمليات المصرفية بشركة المها، بينما وقعها من جانب بنك مسقط وفاء بنت إبراهيم العجمية، مساعد مدير عام المعاملات والخدمات المصرفية الحكومية. وبهذه المناسبة، قالت وفاء بنت إبراهيم العجمية، مساعد مدير عام المعاملات والخدمات المصرفية الحكومية ببنك مسقط،إن عمل الشركات يتطلب تعزيز علاقاتها مع شركاء يمكن أن يساعدهم على تبسيط عمليات المدفوعات والتحصيلات وإدارة الحسابات والحصول على المعلومات الصحيحة عن أعمالها لاتخاذ قرارات مالية مدروسة مضيفة إننا في بنك مسقط نسعى دائمًا إلى تمكين زبائننا من خلال تقديم الحلول الرقمية المبتكرة التي أثبتت كفاءتها في القطاع مشيرة إن البنك رائد في تقديم الحلول الرقمية التي تركز على احتياجات وتطلعات الزبائن من الشركات ،حيث توفر حلول «الحسابات الافتراضية» و»الخصم المباشر» تحكمًا كاملا في تحصيل الأموال،موضحة العجمية إن هذه الحلول ستفيد شركة المها لتسويق المنتجات البترولية من خلال إدارة سريعة وسلسة للمجموعات مع ميزة إضافية تتمثل في التسوية المباشرة.

من جانبه، أعرب المهندس حمد بن سالم المغدري، الرئيس التنفيذي لشركة المها لتسويق المنتجات النفطية، عن سعادته بتعزيز هذه العلاقة الاستراتيجية مع بنك مسقط للاستفادة من حلول التحصيل المبتكرة من خلال خدمات الحسابات الافتراضية والخصم المباشر والتي من شأنها أن توفر الدعم لنا لتقديم شبكة محطات خدمات متكاملة في انحاء البلاد مؤكدا المغدري تطلعه لنتائج هذه الشراكة الاستراتيجية التي ستساهم في لعب دور أساسي في نمو وتقدم الشركة.

وعن الخدمات الرقمية التي يقدمها البنك، قال هيريانا نارايانا سوامي، رئيس العمليات المصرفية بشركة المها لتسويق المنتجات النفطية، إن الحلول الرقمية الحديثة التي يوفرها بنك مسقط لأقسام الخزينة والتمويل لدينا ستساهم في توفير المرونة لإدارة المجموعات بكفاءة عبر شبكاتنا، حيث يعتبر تحصيل الأموال بكفاءة وسرعة عنصرًا حاسمًا في أعمالنا،كما أنه عنصر أساسي للمحافظة على سلاسة عمل محطات الخدمة الخاصة بنا.

وتتيح حلول المعاملات المصرفية من بنك مسقط تنفيذ العمليات الآلية في أنشطة فريق الخزينة/التمويل من خلال أحدث التقنيات والعمليات المتوافقة مع احتياجات الشركات. يوفر حل خدمات الحساب تصورًا محسنًا للعلاقة المصرفية الشاملة عبر جميع البنوك والتي تشمل حسابات مع بنك مسقط بالإضافة إلى البنوك المحلية أو الدولية الأخرى. أما خدمات الخصم المباشر والحسابات الافتراضية فهي حلول تحصيل تسهل تنفيذ العمليات آليا في تسوية المستحقات بالإضافة إلى تزويد الشركات بالتحكم الكامل، ومن ضمن الخدمات أيضاالتحويلات السريعة وهي عبارة عن حل متقدم لإدارة السيولة ولإدارة رصيد الحساب، والذي يسمح بتطبيق العمليات الآلية في حركة الأموال بين الحسابات وفقًا للقواعد المحددة مسبقًا، كما تعد منصة الخدمات التجارية أحد التسهيلات التي توفر خدمة معالجة طلبات التمويل التجاري بكفاءة وشفافية كاملة. كما تعمل منصة الخدمات المصرفية للشركات عبر الإنترنت ونظام من مؤسسة إلى مؤسسة أيضًا على تسهيل دفع الرواتب للموظفين من خلال قناة دفع آمنة بموجب نظام حماية الأجور الصادر عن البنك المركزي العماني ووزارة القوى العاملة. ولغرض تسهيل عمليات الدفع للشركات، أطلق البنك مؤخرًا بطاقات Visa مسبقة الدفع التي تتميز بخاصية «مررها وبس»حيث تساعد هذه البطاقات على تبسيط دفع المبالغ النقدية ومنها المبالغ النقدية الصغيرة التي تستخدم لإتمام المعاملات الصغيرة والسريعة.

وفاء العجمية

أحمد المغدري

أطلق خدمة «أهلي إكسبرس»

البنك الأهلي يتبنّى منهجية التحوّل الرقمي في خدماته المصرفية

مسقط - ش

متبنياً منهج التركيز على الزبائن ومبادرات رقمنه العمليات التجارية، أطلق البنك الأهلي مؤخراً خدمة «أهلي إكسبرس» كواحد من الخدمات المندرجة تحت مظلة أهلي ديجيتال الرقمية في أحدث فروعه بمدينة السلطان قابوس، والذي يتمثل بجهاز رقمي متعدد الوظائف يعمل بنظام آلي تفاعلي ويساعد الزبون في إنجاز معاملاته المصرفية اليومية بسهولة وإتقان. ويعد جهاز «أهلي اكسبرس» نقلة نوعية في مجال الخدمات المصرفية الرقمية، من شأنه توفير أحدث التسهيلات للزبائن الذين يفضلون الخدمات المصرفية الرقمية على طرق الصيرفة التقليدية،ويعتبر الفرع الجديد أول فرع رقمي للبنك. يولي البنك الأهلي أهمية بالغة لاحتياجات زبائنه ، لهذا يضع متطلباتهم في مقدمة أولويات الأعمال ويسعى لتسخير جميع الحلول الرقمية المتبنّاة للارتقاء بمستوى توقعاتهم. وقد أثمرت رحلة التحوّل في نقلته النوعية من بنك تقليدي إلى بنك مزود بأحدث التقنيات المبتكرة تحت مظلة واحدة،ومنح الزبائن تجربة رقمية استثنائية على كافة الأصعدة. وحول التحولات الرقمية التي شهدتها جهود البنك صرح طاهر البلوشي، نائب المدير العام للاستراتيجيات والتحول المؤسسي في البنك الأهلي «تماشياً مع التوجه العالمي نحو الرقمنة، أثبت البنك الأهلي جاهزيته عبر تقديم مجموعة من الحلول والمنتجات المصرفية الرقمية المرتكزة على تلبية متطلبات الزبون ، والتي بدورها رفعت من مستوى الخدمات، وعززت رحلته المصرفية، وبالتالي ساهمت في إثراء مساعي استراتيجية الرقمنة في السلطنة.» وأضاف: «يواصل البنك تطبيق أحدث ابتكارات القطاع التقني والتركيز على احتياجات الزبائن المتغيرة سعياً منه لتحقيق استراتيجية التحول الرقمي، واليوم مع تمكين القنوات الرقمية أصبح إتمام المعاملات المصرفية متوفراً في «أي وقت وأي مكان»؛ والذي من شأنه ساهم في تلبية كافة احتياجات الزبائن وتجاوز توقعاتهم، وسرع من وتيرة التحول الرقمي». وتتجلى مهمة البنك في تصميم حلول متفردة تفوق توقعات الزبائن بما يواكب التغير الرقمي،من ضمنها تطبيق البنك الأهلي الذي أسهم في إتمام المعاملات البنكية للزبائن بكل سهولة وحيثما كانوا، مستهدفا فئة الشباب الذين يعتمدون على تطبيقات الأجهزة المحمولة لتنفيذ معاملاتهم المصرفية بشكل يومي. فعلى سبيل المثال، تم تصميم تطبيق الخدمات المصرفية عبر الهاتف المحمول لتزويد الزبائن بسهولة الوصول إلى منتجات وخدمات البنك، بما في ذلك فتح حساب مصرفي في دقائق باستخدام تقنية مسح الوجه ومسح البطاقة الشخصية. وإلى جانب تطبيق الهاتف المحمول، أضاف البنك الأهلي خيار حساب التوفير «الفوري» إلى مجموعة منتجاته من القنوات الإلكترونية، في إطار الخدمات المصرفية للأعمال، كما يقدم البنك حاليًا خدمة ahliB2B لإجراء معاملاتالدفع الفردية والجماعية محليًا، وتحويل الرواتب (WPS) وahliNET للمعاملات الآمنة و ahliRDC لإيداع الشيكات الجماعية عن بعد،وذلك لتعزيز التجربة المصرفية لعملائه و إثراء بيئة الأعمال الرقمية المحلية.

وفي ظل التوجه الرقمي الذي تشهده اقتصادات العالم أجمع، تشيرالإحصائيات إلى زيادة هائلة في أعداد مستخدمي القنوات المصرفية الرقمية ليبلغ بحلول عام 2024م أكثر من 3.6 بليون زبون على مستوى العالم. ومن خلال الدور البارز الذي اضطلع به البنك الأهلي في رقمنة خدماته ومنتجاته على جميع مستويات أعماله التشغيلية، فإنه يقف بذلك في مصاف المؤسسات المصرفية والمالية المنافسة في السوق مدعّماً بمقومات الجودة والاستدامة في الأعمال.

بمشاركة 150 طالبًا وطالبة من 28 كلية وجامعة خليجية

انطلاق مسابقة «الخليج للبرمجة»

مسقط - العُمانية

بدأت أمس بجامعة السلطان قابوس أعمال مسابقة «الخليج للبرمجة» في نسختها العاشرة بمشاركة 150 طالبًا وطالبة من 28 كلية وجامعة خليجية؛ بهدف تحفيز هذا القطاع ومهارات المستقبل، ضمن المبادرة الوطنية لتأهيل الكفاءات الرقمية (مَكين) وتستمر يومين. وتهدف المسابقة - التي نظمتها وزارة النقل والاتصالات وتقنية المعلومات بالتعاون مع جامعة السلطان قابوس و»عمانتل» وأكاديمية البرمجة المتخصصة - إلى اكتشاف وتنمية المواهب في مجال البرمجة ومهارات التفكير المنطقي وحل المشكلات وتصميم الخوارزميات لوضع حلول برمجية تواكب التقدم التقني من خلال استغلال صناعة الذكاء وتقنيات الثورة الصناعية الرابعة.

وتعتمد فكرة المسابقة على قيام فرق مكونة من ثلاثة أشخاص من طلبة الكليات والجامعات الخليجية بالتنافس في حل مجموعة من المسائل الحياتية التي تحتاج إلى تصميم خوارزميات محوسبة يتم تطبيقها كبرامج حاسوبية خلال جلسات المسابقة باستخدام إحدى لغات البرمجة الراقية مثل لغة (بايثون) ولغة جافا ولغة سي بلس بلس. وتنعقد المسابقة في جلسة واحدة تستمر 5 ساعات متواصلة وتعطى الفرق نفس العدد من الأسئلة تتراوح في مستوياتها، ويتعين على الفرق حل أكبر قدر من الأسئلة خلال الفترة المحددة ليتم في نهاية المسابقة احتساب نتيجة الفرق المشاركة بناء على عدد الحلول الصحيحة وسرعة الحل لكل مسألة وأقل عدد من المحاولات لحل كل مسألة. وتم تقسيم المشاركين على 49 فريقًا منهم: 29 فريقًا من سلطنة عُمان، و9 فرق من المملكة العربية السعودية، و3 فرق من دولة الكويت و8 فرق من دولة الإمارات العربية المتحدة.وتعد مسابقة الخليج للبرمجة مسابقة إقليمية مستقلة لها لجنة قيادية مكونة من مجموعة من أساتذة الجامعات بدول مجلس التعاون لدول الخليج العربية.

Ooredoo تشارك في حملة (من حقك تعرف)

مسقط - ش

ضمن جهودها لإثراء زبائنها بتجارب رقمية مميزة، تشارك Ooredoo مع هيئة تنظيم الاتصالاتفي حملة وطنية لحماية حقوق المنتفعين تحت عنوان'من حقك تعرف'، والتي تهدف إلى رفع الوعي حول حقوق المنتفع وتحقيق بيئة معززة لمجتمع رقمي. وجاءت هذه المشاركة ضمن إطار نشر الوعي وتنمية المستوى المعرفي والثقافي لمستخدمي خدمات الاتصالات ولما له من أثر بارز في تعزيز استخدام المنتفع لخدمات الاتصالات المقدمة ، وحرص رائدة الاتصالات بالسلطنة على تلبية متطلبات زبائنها ومواصلة رحلتها نحو تحقيق التحول الرقمي بما يتماشى مع الأهداف المرسومة لرؤية عُمان 2040.

وتضع Ooredoo حماية حقوق زبائنها في مقدمة أولوياتها. وتأتي هذه الحملة للإرتقاء بتجربتهم في جميع جوانبها من خلال تسليط الضوء على مجموعة من المواضيع والخدمات المقدمة من ضمنها (آلية تقديم الشكوى ورسائل توعوية متنوعة : الإحتيال، التجوال الدولي، إتفاقية الخدمة الموحدة، الفوترة وغيرها). ولأن زبائنها هم الركيزة الأساسية التي تتمحور حولها أعمالها فإنها تهتم بالاستماع إلى ملاحظاتهم دائما، ومن خلال هذه الملاحظات تواصل تطوير خدماتها ومنتجاتها وتعزيزها بما يضمن تزويدهمبأفضل خدمة اتصالات على مدار الساعة.

بالتعاون مع شركة عمان للتسويق والخدمات

استدعاء عدد من دراجات هوندا سي آر اف

مسقط - ش

أطلقت هيئة حماية المستهلك بالتعاون مع شركة عمان للتسويق والخدمات حملة استدعاء 7 دراجات هوندا سي آر اف طراز2020-2021م ، حيث تم استدعاء دراجة واحدة هوندا سي آر أف نوع CRF1100D2 لطراز 2020م اعتمادًا على أرقام الشاصي (JH2SD10G0LK000015) واستدعاء دراجة واحدة هوندا سي آر أف نوع CRF1100D2 لطراز 2021م اعتمادًا على رقم الشاصي (JH2SD10G0MK100004) واستدعاء دراجة واحدة هوندا سي آر أف نوع CRF1100D2 لطراز 2020م اعتمادًا على رقم الشاصي (JH2SD10G8LK000005) وأيضا استدعاء دراجة واحدة هوندا سي آر أف نوع CRF1100D4 لطراز 2021م اعتمادًا على رقم الشاصي (JH2SD10V1MK100009) واستدعاء دراجة واحدة هوندا سي آر أف نوع CRF1100D4 لطراز 2021 م اعتمادًا على رقم الشاصي (JH2SD10V4MK100005) واستدعاء دراجة واحدة هوندا سي آر أف نوع CRF1100D4 لطراز 2021م اعتمادًا على رقم الشاصي (JH2SD10V6MK100006) بالإضافة لدراجة واحدة هوندا سي آر أف نوع CRF1100D4 لطراز 2021م اعتمادًا على رقم الشاصي (JH2SD10V7MK100001).

ويأتي الاستدعاء بسبب وجود خلل في برنامج تشخيص الاعطال OBD) (لنظام وحدة التحكم الإلكتروني وتكون حينها البيانات غير صحيحة مما يؤدي إلى توقف حقن الوقود ودائرة الاشتغال في المحرك وانفصال وحدة التشغيل عن نظام الدفع الإلكترونية وبالتالي ينفصل القابض وتفقد الدراجة القوة الدافعة لها، وعليه ستقوم الشركة بإعادة برمجة النظام.

وتؤكد هذه الاستدعاءات الجهود التي تقوم بها الهيئة في مجال السلامة المرورية بالتعاون مع الوكالات العاملة في المجال، وتماشياً مع حرصها المستمر على إجراء المراجعات المستمرة لجميع المنتجات المطروحة في أسواق السلطنة بهدف توفير الحماية اللازمة للمستهلكين.

المحكمة الابتدائية بشناص
أمانة سر المحكمة

إعــلان بيع قضائي

تعلن أمانة سر المحكمة الابتدائية بشناص بأن الشركة المتحدة للتمويل ، قد أقامت أمامها الدعوى التجارية رقم: ١٦٧/ ١٣٠٩/ ٢٠٢٢م ضد المدعى عليهما : ١- حمال بن سعيد بن محمد السلامي و مناهل المغرب للتجارة وآخر .
تطالب فيها التالي :
١- الحكم بالزام المدعى عليه الثاني بصفته بتسليم الصيغة التنفيذية ثانية للحكم رقم (١٠٤/تجاري/٢٠٠٨م) تجاري شناص الصادر بتاريخ ٢٠٠٩/٨/٨م من الدائرة التجارية .
٢- بالزام من ينازع بالمصروفات
وقد تعذر إعلان المدعى عليهما بالطرق العادية ،وهذا النشر يعتبر إعلاناً لهما بصحيفة الدعوى وتحديد جلسة يوم الخميس الموافق ٢٠٢٢/١١/١٠م الساعة التاسعة صباحاً بمقر المحكمة الكائن (بولاية شناص . الغريفة) موعداً لسماعها،طبقاً للمادتين (١١ و ٢٠٤) من قانون الإجراءات المدنية والتجارية الصادر بالمرسوم السلطاني رقم ٢٠٠٢/٢٩م.

أمانة سر المحكمة

سعر نفط عُمان تسليم يناير المقبل 91 دولارًا أمريكيًّا و51 سنتًا

ضعف الدولار يقود أسعار النفط للارتفاع

مسقط - وكالات

ارتفعت أسعار النفط، أمس الثلاثاء، بعد تسجيلها خسائر في الجلسة السابقة، بعد أن طغى ضعف الدولار على اتساع نطاق قيود «كوفيد19-» في الصين مما زاد من مخاوف تباطؤ الطلب على الوقود في الصين، ثاني أكبر مستهلك للنفط في العالم.وزادت العقود الآجلة لخام برنت تسليم يناير 1.41 دولار، أي 1.52%، إلى 94.22 دولار للبرميل بحلول الساعة 08:00 بتوقيت غرينتش.

وانتهى عقد ديسمبر، الاثنين عند 94.83 دولار للبرميل، بانخفاض قدره 1%.وارتفعت العقود الآجلة للنفط الأميركي 1.24 دولارا إلى 87.77 دولار للبرميل.

وبلغ سعر نفط عُمان الرسمي أمس تسليم شهر يناير المقبل 91 دولارًا أمريكيًّا و51 سنتًا.وشهد سعر نفط عُمان أمس ارتفاعًا بلغ دولارين أمريكيّين و23 سنتًا.

تجدر الإشارة إلى أن المعدل الشهري لسعر النفط الخام العُماني تسليم شهر نوفمبر الجاري بلغ 90 دولارًا أمريكيًّا و80 سنتًا للبرميل، منخفضًا 6 دولارات أمريكية و20 سنتًا مقارنةً بسعر تسليم شهر أكتوبر الفائت.

وتراجع الدولار الأميركي، الثلاثاء، من أعلى مستوى له في أسبوع مقابل سلة من أقرانه الرئيسيين، مع ترقب المتعاملين للرسالة التي سيبعث بها مسؤولو مجلس الاحتياطي الاتحادي (البنك المركزي الأميركي) في اجتماع السياسة النقدية اليوم الأربعاء.

ويجعل الدولار الضعيف النفط أرخص ثمنا بالنسبة لحائزي العملات الأخرى ويعكس في المعتاد رغبة أكبر من المستثمر في المخاطرة.

وأجبرت قيود «كوفيد19-» في الصين على إغلاق منتجع ديزني في شنغهاي الاثنين، بصورة مؤقتة، بينما قد ينخفض إنتاج هواتف آيفون التابعة لشركة أبل في منشأة كبيرة بالصين بنسبة 30% في نوفمبر. وقالت المحللة في «سي.إم.سي ماركتس»، تينا تينغ: «مع تمسك الصين بسياسة صفر كوفيد، طغت توقعات الطلب على النفط على رقم قياسي لبيانات صادرات النفط الأميركية من الأسبوع الفائت». وتسببت قيود الوباء الصارمة في انخفاض نشاط المصانع في الصين في أكتوبر وخفض وارداتها من اليابان وكوريا الجنوبية. وقفز إنتاج النفط الأميركي إلى ما يقرب من 12 مليون برميل يوميا في أغسطس، وهو أعلى مستوى منذ بداية جائحة «كوفيد19-»، مما تسبب في ضغط على الأسعار، حتى مع إعلان شركات النفط الصخري أنها لا تتوقع تسارع الإنتاج في الأشهر المقبلة.

وأغلق خام برنت وغرب تكساس على ارتفاع في أكتوبر، ليسجل الخامان أول مكاسب شهرية منذ مايو، وذلك بعدما أعلنت مجموعة أوبك بلس عن خطط لخفض الإنتاج بمقدار مليوني برميل يوميا. ورفعت أوبك توقعاتها للطلب العالمي على النفط على المدى المتوسط والطويل الإثنين قائلة إن هناك حاجة إلى استثمارات بقيمة 12.1 تريليون دولار لتلبية هذا الطلب على الرغم من التحول إلى مصادر الطاقة المتجددة. وقال رئيس أرامكو السعودية وكبير إداريها التنفيذيين، المهندس أمين بن حسن الناصر، إنه «مع تأثر أسعار النفط الخام العالمية خلال هذه الفترة بسبب استمرار حالة عدم اليقين الاقتصادي، فإن وجهة نظرنا على المدى الطويل هي أن الطلب على النفط سيستمر في النمو لما تبقّى من العقد الجاري نظرا لحاجة العالم إلى طاقة أكثر موثوقية وبأسعار معقولة».

وأضاف رئيس أرامكو في بيان للشركة لإعلان نتائجها الفصلية، الثلاثاء: «ومن واقع ضعف الاستثمار العالمي في قطاعنا، فإننا نعمل على توسيع قدراتنا على المدى البعيد في إنتاج النفط الخام والغاز، وفي الوقت نفسه، نعمل على الوصول إلى طموحنا المعلن مسبقًا لتحقيق الحياد الصفري لانبعاثات الغازات المسببة للاحتباس الحراري التي تقع ضمن النطاقين (1و2) في مرافق أعمال الشركة التي تملكها وتديرها بالكامل». وأكد الناصر، على مواصلة أرامكو خططها للتوسّع في قطاع التكرير والمعالجة والتسويق المضي قدمًا حيث تسعى للاستفادة من الإمكانات الكبيرة لمنتجاتها لتلبية الطلب العالمي المتزايد على البتروكيميائيات، والتي ستكون ضرورية للتحوّل المطلوب في المواد لدعم مستقبل منخفض الكربون.وتابع: «بالإضافة إلى ذلك، نواصل تطوير حلول طاقة جديدة منخفضة الكربون حيث نعمل على أن نكون جزءًا من تحوّل أكثر عملية واستقرارًا وشمولية للطاقة». ودعا الرئيس الأميركي جو بايدن، شركات النفط والغاز إلى استخدام أرباحها القياسية لخفض التكاليف للأميركيين وزيادة الإنتاج، أو دفع معدل ضرائب أعلى، في الوقت الذي يبذل فيه جهودا مضنية لكبح أسعار البنزين قبل أسبوع من إجراء انتخابات التجديد النصفي بالكونغرس.

وانتقد بايدن في تصريحات بالبيت الأبيض، يوم الاثنين، شركات النفط الكبرى التي تجني أرباحا كبيرة، بينما يدفع الأميركيون، الذين سئموا التضخم، الكثير من المال لملء سياراتهم بالوقود. وقال إن قطاع النفط «لم يفِ بالتزامه بالاستثمار في الولايات المتحدة ودعم الشعب الأميركي». وأضاف أن الشركات لا تحقق «عائدا عادلا» فحسب، بل إنها تحقق «أرباحا مرتفعة لدرجة يصعب تصديقها».وفي إشارة إلى الصراع في أوكرانيا، قال بايدن إن الشركات «حققت مكاسب لم تكن متوقعة بسبب الحرب»، وعليها مسؤولية اتخاذ إجراء، مضيفا: «أعتقد أنه هذا أمر شائن».وأوضح أنه إذا سمحت الشركات للمستهلكين بالاستفادة من هذه الأرباح، فإن أسعار البنزين ستنخفض بنحو 50 سنتا.وقال الرئيس الأميركي: «إذا لم يفعلوا ذلك، فسيدفعون ضريبة أعلى على أرباحهم الزائدة، وسيواجهون قيودا أخرى». وأشار إلى أن البيت الأبيض سيعمل مع الكونغرس للنظر في هذه الخيارات وغيرها، مؤكدا: «لقد حان الوقت لهذه الشركات لوقف التربح من الحرب».تأتي هذه التصريحات قبل أسبوع من انتخابات سيقرر فيها الأميركيون ما إذا كان الديمقراطيون سيحتفظون بسيطرتهم على الكونغرس.

تشمل مشاريع الحد من الغاز الحيوي والميثان

اتفاقية لتطوير مشروع تخفيض الانبعاثات في مجال إدارة النفايات

مسقط - العُمانية

وقعت «أوكيو للمتاجرة» والشركة العُمانية القابضة لخدمات البيئة «بيئة»، اتفاقية تعاون مشترك لتطوير مشروع تخفيض الانبعاثات في مجال إدارة النفايات، في إطار الجهود التي تبذلها «أوكيو» لتوفير بيئة خضراء وإيجاد العديد من الفرص والمشاريع في مجال إدارة النفايات وتحويلها إلى طاقة، مواكبةً بذلك خطط حكومة سلطنة عُمان وأهدافها المناخية في إزالة الكربون.

وعملت الشركتان على تحديد بعض المجالات والمشاريع للعمل عليها، تشمل مشاريع الحد من الغاز الحيوي والميثان من خلال إعادة تأهيل مرادم النفايات، واستكشاف أنظمة التوزيع المختلفة والمتعلقة بإعادة التدوير.

وستتيح اتفاقية التعاون بين «أوكيو للمتاجرة» و «بيئة» رسم خارطة الطريق ووضع الخطط والمعايير لتحديد وتطوير المشاريع التي من شأنها أن تعمل على الحد من انبعاثات النفايات حسب الإرشادات الدولية.

ويأتي توقيع الاتفاقية بعد أن قامت كل من «أوكيو للمتاجرة» الذراع التجاري الدولي لحكومة سلطنة عُمان، والشركة العُمانية القابضة لخدمات البيئة «بيئة»، بتوقيع اتفاقية تعاون لتطوير مشاريع تُعنى بتخفيف وتقليل الانبعاثات الصادرة من النفايات في سلطنة عُمان، كما تأتي هذه المبادرة المهمة تطبيقًا للقرار الوزاري رقم 2010/30 الذي أصدرته وزارة البيئة والشؤون المناخية سابقًا.

يذكر أن جهود واهتمام «أوكيو للمتاجرة» في مجال الحد من الانبعاثات في سلطنة عُمان يعود لعام 2012 عندما قامت بإنشاء وتطوير أول مشروع عُماني بالتعاون مع وزارة الطاقة والمعادن وتسجيل اسم السلطنة لأول مرة ضمن مشاريع «آلية التنمية النظيفة».

لقد منح تسجيل أوكيو للمتاجرة ضمن مشاريع «آلية التنمية النظيفة» الحصول على شهادتين رئيستين تابعتين لنفس الآلية هما: تخفيض الانبعاثات المعتمدة وتخفيض الانبعاثات الطوعية، مما دعم طريق أوكيو للمتاجرة لتسويق خدماتها بكل يسر وسهولة لعملائها والاطلاع بشكل أكبر على مجالات مشاريع تطوير الكربون، وتسعير الطاقة والأسواق العالمية.

الوسطى تتصدر المحافظات في كمية الأسماك المنزلة بالصيد الحرفي

قيمة إنتاج الأسماك تتجاوز 226 مليون ريال عُماني

مسقط - العُمانية

بلغ إنتاج سلطنة عُمان من الأسماك حتى نهاية شهر يوليو 2022 نحو 400 ألف و115 طنًا، منخفضًا بنسبة 21.5 بالمائة مقارنة بالفترة ذاتها من عام 2021 والبالغة 510 آلاف و20 طنًا.

وأشارت البيانات الصادرة عن المركز الوطني للإحصاء والمعلومات إلى ارتفاع القيمة الإجمالية لإنتاج الأسماك بنسبة 2.2 بالمائة لتبلغ 226 مليونًا و465 ألف ريال عُماني مقارنةً بالفترة نفسها من عام 2021م.

وسجل الصيد الحرفي، الذي يستحوذ على النسبة العظمى من إنتاج سلطنة عُمان من الأسماك، انخفاضًا بنسبة 23.3 بالمائة ليصل حتى نهاية شهر يوليو الماضي إلى 375 ألفًا و992 طنًا مقارنة بـ 489 ألفًا و945 طنًا في الفترة نفسها من عام 2021.

وتصدرت محافظة الوسطى قائمة محافظات سلطنة عُمان في كمية الأسماك المنزلة بالصيد الحرفي، حيث بلغ إنتاجها 137 ألفًا و382 طنًا، مُسجلة انخفاضًا بنسبة 33.1 بالمائة بنهاية شهر يوليو 2022 مقارنةً بالفترة ذاتها من عام 2021م.

وجاءت محافظة جنوب الشرقية في المرتبة الثانية بكمية إنتاج بلغت 116 ألفًا و178 طنًا، بانخفاض نسبته 25.3 بالمائة، تلتها محافظة جنوب وشمال الباطنة بكمية إنتاج وصلت إلى 40 ألفًا و821 طنًا، بانخفاض نسبته 1.6 بالمائة.

وسجل إنتاج الأسماك عن طريق الصيد الحرفي في محافظة مسقط ارتفاعًا بنسبة 21.6 بالمائة بنهاية شهر يوليو 2022، بكمية إنتاج بلغت 19 ألفًا و578 طنًا، مقارنة بـ 16 ألفًا و99 طنًا في الفترة ذاتها من عام 2021.

وأوضحت الإحصائيات أن قطاعي الصيد التجاري والساحلي سجلا نموًّا بنسبة 21.8 بالمائة و8.7 بالمائة بالتوالي، وشكلت الأسماك السطحية الصغيرة النسبة الكبرى من إجمالي إنتاج قطاع الصيد الحرفي حتى نهاية شهر يوليو 2022، حيث بلغت كميتها 193 ألفًا و982 طنًا مسجلةً انخفاضًا بنسبة 32.8 بالمائة مقارنةً بالفترة ذاتها من عام 2021.

تستقطب أسماء قيادية وبارزة على المستوى العالمي

«مستقبل البحوث العلمية» موضوع النسخة الـ 11 من منتدى «آراء»

مسقط - ش

في إطار سعيه المتواصل نحو تعزيز اقتصاد قائم على المعرفة، يستعد صحار الدولي لتنظيم النسخة الافتراضية الحادية عشرة من «آراء- منتدى رئيس مجلس الإدارة»، المنصة المخصصة التي تستقطب أسماء قيادية وبارزة على المستوى العالمي لاستعراض تجاربهم ومعرفتهم وأفكارهم الملهمة للإستفادة منها على النطاق المحلي. وسيتم بث المنتدى المقرر استضافته في 7 نوفمبر 2022 عبر منصة زووم في الساعة 7:30 مساء، عليه يمكن للراغبين في التسجيل زيارة صفحات البنك على منصات التواصل الاجتماعي والدخول إلى صفحة المنتدى الإلكترونية. بدورها ستسلط النسخة الافتراضية الحادية عشرة من «آراء» على موضوع بعنوان «ماهي المجالات البحثية والمؤسسات القائمة على البحوث التي يتطلبها المستقبل؟»، حيث يستضيف المنتدى البروفيسور ديفيد نيرينبرج، مدير وبروفيسور في Leon Levy بمعهد الدراسات المتقدمة في Princeton ، وهو أحد أشهر المؤرخين والمؤلفين على المستوى العالمي.

وحول ذلك، علق محمد بن محفوظ العارضي، رئيس مجلس إدارة صحار الدولي، قائلا: « لقد حظيت النقاشات المحفزة والأفكار النيرة والملهمة التي أجريت خلال النسخ السابقة من « آراء» بتقدير كبير لهذه المنصة لأنها أثرت بشكل إيجابي على جميع من شاركوا فيها. والأهم من ذلك، أنها ساهمت في تشجيع الشباب على التفكير البناء لمواكبة التغير المستمر في السوق. وفي هذه النسخة، يسرنا أن نرحب بالضيف المتحدث البروفيسورديفيد نيرينبيرغ، حيث سيركز على الجوانب المختلفة للأبحاث وأهميتها في المجتمع الحديث نظير خبرته الكبيرة في هذا المجال ». وحول موضوع النسخة القادمة من آراء، قال محمد بن محفوظ العارضي: «خلال القرون الفائتة، ساهمت الأبحاث كوسيلة لفهم كل ما يدور حولنا بشكل أفضل ومدى تأثير أفعالنا عليها. ومن أجل مواكبة المطالب المتزايدة والاستعداد الأمثل للأحداث العالمية المتعلقة بالتغيير أصبح من الضروري إثراء انفسنا بالمعرفة والتعرف على أحدث التطورات العالمية. من هنا تأتي أهمية موضوع النسخة المقبلة من آراء الذي يتمحور حول مجالاتٍ البحوث التي يطلبها المستقبل ، فضلاً عن المؤسسات القائمة على البحوث العلمية».

بدوره، يُعد ديفيد نيرينبرج أحد المؤرخين والمؤلفين المشهورين على المستوى العالمي، وخلال عمله في جامعة شيكاجو في الفترة من 2006 إلى 2021، شغل ديفيد منصب مدير مؤسس لمدرسة Neubauer Collegium for Culture and Society، وعميد للعلوم الاجتماعية، ونائب تنفيذي للعميد، وعميد مؤقت لـ Divinity School، ويشغل الآن منصب مدير وبروفيسور في Leon Levy بمعهد الدراسات المتقدمة في برينستون، وهو أيضًا عضو في الأكاديمية الأمريكية للفنون والعلوم وأكاديمية العصور الوسطى الأمريكية. ويشتمل كتابه الأخير، الذي ألفه مع والده (ريكاردو نيرينبيرج) على جوانب كثيرة؛ فهو فلسفة لتاريخ الإنسانية من العصور القديمة وحتى وقتنا الحاضر، كما أنه يضم محاولات لفهم قوى وآفاق العلوم والإنسانيات. وخلال السنوات الفائتة ، استضاف منتدى «آراء» بنجاح جلسات تفاعلية مثرية التي ساهمت في تعزيز التفكير الإبداعي بين المهنيين العاملين في القطاعات المختلفة. وبفضل هذه المبادرات، استطاع صحار الدولي أن يرسّخ مكانة رائدة في إحداث التغيير من خلال تعزيز المهارات القيادية والمعرفية للأفراد، الأمر الذي سيسهم في دفع عجلة التنمية الاجتماعية والاقتصادية لسلطنة عُمان.

لتطبيق نظام إدارة الجودة (الآيزو)

«المستهلك» تبدأ مراحل أعمال تنفيذ التدقيق الداخلي

مسقط - ش

بدأ فريق التدقيق الداخلي لنظام إدارة الجودة (الأيزو) بهيئة حماية المستهلك أولى مراحل تنفيذ التدقيق لكافة التقسيمات التنظيمية المطبقة للنظام بديوان عام الهيئة وذلك من منطلق حرصها على تطوير مستوى الأداء ورفع كفاءة مختلف الأجهزة الإدارية والفنية وتحسين الخدمات وترسيخ قيم التميز في كافة جوانب أنشطتها وتحقيق أهداف متطلبات النظام وفاعليته بالإضافة إلى الرقي بأعمال الهيئة بتطويره وتحديثه من أجل الصالح العام.

يأتي تنفيذ هذه المرحلة من خلال زيارات فريق التدقيق الداخلي لكافة التقسيمات التنظيمية المطبقة للنظام بديوان عام الهيئة لمتابعة تطبيق النظام والتي تشمل متابعة توثيق كافة متطلبات مواصفة الآيزو (9001-2015) وذلك بالتعاون مع مكتب الإرتقاء للإستشارات الإدارية وذلك من خلال الاطلاع على سير النظام وإبراز أهم فرص التحسين التي من الممكن الاستفادة منها في المراحل المقبلة.

تستكشف الأثر الاقتصادي للفن والثقافة

«التجارة» تنظم مبادرة «حوارات تجارة»السادس..اليوم

مسقط - ش

تنظم وزارة التجارة والصناعة وترويج الاستثمار اليوم الأربعاء بمبنى عمانتل سادس جلسات مبادرة « حوارات تجارة » تحت عنوان « الصناعاتالإبداعية وتطلعات الجيل القادم؛ جيل زد (الجيل الذي يلي جيل الألفية).

وتسلط الجلسة الضوءعلى الدورالذي يلعبه « جيل زد » في الصناعات الثقافية والإبداعية، والتي تسهم في تحقيق رؤية عُمان 2040 وأهداف التنمية المستدامة للأمم المتحدة 2030، وصرحت ميمونة العدوية مديرة مكتب منتدى عُمان للأعمال والشراكة مع القطاع الخاص بوزارة التجارة والصناعة وترويج الاستثمار : « تمثل الصناعات الإبداعية الثقافية اليوم دورًا محوريًا في تعزيز الاقتصاد الوطني وجلب الاستثمارات الأجنبية، وتوفير الوظائف، إضافة إلى التنمية الثقافية للمبدعين وتمكين المبتكرين العُمانيين ».

وأضافت ميمونة العدوية: «حسب منظمة اليونسكو، تولد الصناعات الإبداعية أكثر من 2 تريليون دولار أمريكي سنويًا ، أي ما يعادل 3% من الناتج المحلي الإجمالي العالمي، كما خلقت فرصًا وظيفية بنحو 30 مليون وظيفة».

وأوضحت مديرة مكتب منتدى عُمان للأعمال والشراكة مع القطاع الخاص بالوزارة : « تُسهم الصناعات الإبداعية في الكشف عن فرص الاستثمار في الثقافة عن طريق التدريب والتأهيل القائم على الإنتاج الإبداعي، وإيجاد منافذ تسويق، وإبراز الهوية الوطنية، وتسهيل الإجرات، وبناء القدرة التنافسية على الصناعات ذات البعد الابتكاري ».

وتقام الجلسة التي تنظمها وزارة التجارة والصناعة وترويج الاستثماربالشراكة مع وزارة الثقافة والرياضة والشباب ومكتب منتدى عمان للأعمال وبالتعاون مع كل من بنك إتش إس بي سي عمان، وشركة ميناء صحار والمنطقة الحرة، وعمانتل، وعُمان أف أم، ويدير الأمسية صاحب السُّمو السيد الدكتور أدهم بن تركي آل سعيد ويشاركه كمتحدثين: الدكتورة منى إسماعيل عميدة الكلية العلمية للتصميم، والدكتور عبدالعزيز الغريبي رئيس قسم التصميم في جامعة العلوم التطبيقية، وسماح الأنصارية صاحبة أستوديو سين، ومريم الخربوشية مديرة دائرة الهوية الثقافية في وزارة الثقافة والرياضة والشباب.

ندوة باليابان تسلط الضوء على الاستقرار المالي والاستثمار في سلطنة عُمان

طوكيو - العُمانية

نظمت سفارة سلطنة عُمان في طوكيو بالتعاون مع البنك المركزي العماني ندوة حول الاستقرار المالي والاستثمار في سلطنة عُمان، بحضور عددٍ من الشركات والمؤسسات المالية اليابانيةً.وألقى سعادة السفير الدكتور محمد بن سعيد البوسعيدي سفير سلطنة عُمان المعتمد لدى اليابان كلمة خلال الندوة دعا فيها الشركات اليابانية إلى الاستثمار في سلطنة عُمان والاستفادة من الفرص الاستثمارية المتاحة وخاصة في مجال الهيدروجين الأخضر.

وتضمنت الندوة تقديم عدة عروض مرئية حول الاستقرار المالي والتعافي الاقتصادي الذي انعكس إيجابًا على التصنيف الائتماني لسلطنة عُمان لدى المؤسسات الدولية والاقتصاد العُماني ومميزاته، واستعراض فرص الاستثمار في قطاع الهيدروجين الأخضر وخطة سلطنة عُمان لتحقيق الحياد الكربوني الصفري 2050م.

وتم خلال الندوة التطرق إلى «مؤتمر الهيدروجين» الذي سيقام في مسقط من 5 إلى 7 ديسمبر 2022م، ودعوة الشركات اليابانية للمشاركة فيه.

وتأتي الندوة في إطار الدبلوماسية الاقتصادية لجذب الاستثمارات وتنمية الصادرات العُمانية والتعريف بالبيئة الاستثمارية، والبيانات الاقتصادية والمالية عن سلطنة عُمان لدى الشركات والمستثمرين اليابانيين.

ستسيّر رحلة أسبوعية واحدة «كل يوم اثنين»

مطار صلالة يستقبل رحلات الخطوط الباكستانية من سيالكوت

صلالة - ش

استقبل مطار صلالة الاثنين ، أولى رحلات الخطوط الجوية الباكستانية، التي ستسيّر رحلة أسبوعية واحدة «كل يوم اثنين» بين مطار صلالة ومطارسيالكوت .

وتم الترحيب بالرحلة الافتتاحية عند وصول الطائرة لأرض مطار صلالة، بمرشات المياه التقليدية.

وكانت الخطوط الباكستانية قد دشنت في ديسمبر عام 2016 أولى رحلاتها المباشرة الى مطار صلالة قادمة من مطار العلامة إقبال الدولي في لاهور بواقع رحلتين أسبوعيا. الا أنه تم توقف هذه الرحلات خلال تلك الفترة.

وتعزز هذه الخطوة من حضور مطار صلالة على الخارطة الدولية إلى جانب تسهيل مشقة السفر أمام الجالية الباكستانية المقيمة في محافظة ظفار، فضلا عن دورها في تعزيز الجانب السياحي للمحافظةٍ عبر تسهيل وصول الزوار مباشرة بدلا من التوقف في مسقط قبل وصولهم إلى صلالة.

ورحب سالم بن عوض اليافعي نائب الرئيس التنفيذي لمطار صلالة، بعودة رحلات الخطوط الباكستانية من مطار سيالكوت الدولي الى مطار صلالة، مؤكدا أن هذه الرحلات المباشرة بين مطار صلالة وبقية مطارات العالم توفر سهولة كبيرة للمسافرين في البلدين لاستخدام رحلات مباشرة بدلا من التوقف في الترانزيت.

وأضاف اليافعي: بدأ مطار صلالة يشهد خلال الفترة الفائتة نموا في عدد رحلات الطيران الدولية المباشرة التي تسير رحلاتها الى المطار، مما يسهم في تعزيز الحركة السياحية والاقتصادية بين محافظة ظفار وبقية الوجهات والدول العالمية.

وأشار الى إنّ مطار صلالة شهد خلال موسم الخريف الفائت زيادة كبيرة في عدد رحلات الطيران ، حيث وصلت إلى 3385 رحلة قادمة ومغادرة، بزيادة نحو 49 بالمائة مقارنةً بالفترة نفسها من العام الفائت، مشيرا إلى أن شهر أغسطس شهد أعلى متوسط لعدد الرحلات في الأسبوع بواقع 352 رحلة.

واليوم نحن نشهد كذلك عودة رحلات الطيران الدولية «تشارتر» القادمة من أوروبا وهو ما يوسع من حركة السفر من والى ظفار. حيث يشهد موسم السياحة الشتوية تدفقا كبيرا من السياح لقضاء إجازاتهم في محافظة ظفار التي تعد وجهة سياحية للسياح من دول أوروبا خلال هذه الفترة من العام. حيث سيتم تسيير 8 رحلات مباشرة أسبوعيًا من سلوفاكيا وإيطاليا وبولندا والتشيك، بدءاً من شهر أكتوبر الجاري إلى مطلع شهر مارس 2023.

جدير بالذكر، إن عدد المسافرين عبر مطار صلالة بلغ خلال موسم الخريف السياحي لهذا العام 463 ألفا و848 مسافرا خلال الفترة من (21 يونيو إلى 21 سبتمبر)، بزيادة بلغت 46 بالمائة مقارنةً بالفترة ذاتها من العام الفائت.

في حين، سجل مطار صلالة ارتفاعا ملحوظا في عدد الرحلات الدولية والداخلية بنسبة بلغت 3ر95 بالمائة، حيث بلغ عدد الرحلات عبر المطار 4 آلاف و601 رحلة حتى نهاية شهر يوليو الفائت، فقد ارتفع عدد الرحلات الدولية عبر مطار صلالة بنسبة 9ر201 بالمائة، وسجلت الرحلات الداخلية عبر مطار صلالة ارتفاعا بنسبة 9ر52 بالمائة لتصل إلى ألفين و578 رحلة، مقارنةً بألف و686 رحلة خلال الفترة نفسها من عام 2021م، وارتفع عدد ركاب الرحلات الداخلية «القادمة والمغادرة» للمسافرين عبر مطار صلالة بنسبة 2ر68 بالمائة حتى نهاية شهر يوليو الفائت، مقارنة بالفترة نفسها من عام 2021.

وحصد مطار صلالة مؤخرا على جائزة أفضل مطار في الشرق الأوسط في جودة الخدمات، وجائزة المركز الثالث لأفضل مطارات الشرق الأوسط في إجراءات السلامة خلال جائحة «كوفيد 19»، بين عامي 2020 – 2022، خلال حفل توزيع الجوائز الذي أقيم على هامش القمة العالمية لتجربة الزبائن 2022 التي نظمها مجلس المطارات العالمي في مدينة كاركوف البولندية. كما حصد مطار صلالة المرتبة التاسعة في فئة تصنيف جودة خدمة المطارات لأقل من مليوني مسافر سنويا، وارتقى تصنيف مطار صلالة في عام 2019 ليصل إلى المرتبة الرابعة في الفئة ذاتها إضافة إلى الجائزتين الدوليتين المشار إليهما. جدير بالذكر ان مطار صلالة الجديد افتتح في 11 نوفمبر 2015 وهو إضافة نوعية لقطاع الطيران المدني في سلطنة عمان ليس على مستوى التجهيزات المتطورة التي يتمتع بها والكفاءات المشغلة له والأعداد المتزايدة سنويا التي يستقبلها من المسافرين القادمين لمحافظة ظفار، فحسب بل أيضاً للإمكانيات العالية التي وفرت بالمشروع ليواكب التوسعات المستقبليةٍ والذي يجعل منه كيانا اقتصاديا وسياحيا واستثماريا حيويا بمحافظة ظفار.

لطالبات كلية الزهراء للبنات

مركز الزبير لتطوير المؤسسات يعلن عن الفائزين في مسابقة تصميم واجهة لتطبيق براندز بلس العالمي

مسقط - ش

أعلن مركز الزبير لتطوير المؤسسات عن الطالبات الفائزات في مسابقة تصميم أفضل واجهة لتطبيق براندز بلس الذي يندرج ضمن المنصات التي يدعمها المركز، والتي استهدفت طالبات كلية الزهراء للبنات وذلك خلال حفل أقيم في مؤسسة الزبير بالعذيبة. حضر الحفل سعيد بن سالم الساحب رئيس مركز الزبير للتطوير المؤسسات و الدكتور يحيى بن ربيع النهدي مساعد عميدكلية الزهراء للبنات للشؤون الادارية والمالية والدكتور صلاح بن سعيد المحذوري عضو مجلس الإدارة المنتدب والرئيس التنفيذي لبراندز بلس العالمية، إلى جانب عدد لفيف من مسؤولي مؤسسة الزبير وفريق مركز الزبير لتطوير المؤسسات، إضافة إلى طالبات الكلية المشاركات في المسابقة.

وقد جاءت نتائج المسابقة على النحو التالي حيث فازت بالمركز الأول الطالبة مها بنت محمد الحضرمية، وفي المركز الثاني الطالبة الشفاء بنت خلفان الراشدية وفي المركز الثالث الطالبة آمال بنت سالم الحديدية.

وحول هذه المسابقة قال سعيد بن سالم الساحب رئيس مركز الزبير لتطوير المؤسسات:لقد جاءت هذه المسابقة في إطار استراتيجية مركز الزبير لتطوير المؤسسات من أجل دعم رواد الأعمال أعضاء المركز،كما يأتي التعاون مع كلية الزهراء للبنات في إطار الشراكة المجتمعية مع المؤسسات الأكاديمية في القطاع الخاص في خدمة المجتمع المحلي من أجل تمكين ومساعدة طالبات الكلية على إبراز مواهبهن في مجال الرسم والتصميم. مشيرا بأن مركز الزبير للتطوير المؤسسات يسعى إلى تقديم العديد من الخدمات لأعضائه سواء من خلال الإستشارات والورش التدريبية وجلسات تجربتي الشهرية او من خلال التعاون مع شركاء المركز الإستراتيجيين في سبيل تحويل مشاريع رواد الاعمال إلى مشاريع نشطة.

من جانبه قال الدكتور صلاح بن سعيد المحذوري الرئيس التنفيذي لبراندز بلس العالمية: بأن المسابقة شهدت منافسة قوية بين طالبات كلية الزهراء للبنات وهو مؤشر على المهارات والكفاءات العالية لدى طالبات الكلية، حيث وصل أعداد التصاميم التي قدمت خلال هذه المسابقة ما يقارب 25 تصميما تأهل إلى الفرز النهائي 10 تصاميم. مضيفا لقد أستطعن المشاركات إبراز مجموعة من الإبداع والأفكار من خلال التصاميم التي قدمت خلال فترة المسابقة، حيث أن عملية أختيار الفائزين كانت صعبة لدى لجنة التحكيم ومرت بالعديد من مراحل الفرز،لذا نهنئ الفائزات في هذه المسابقة وحظا أوفر للبقية. مضيفا أشكر القائمون على مركزالزبير لتطوير المؤسسات على دعمهم المستمر لرواد الاعمال والشكر موصول إلى إدارة كلية الزهراء للبنات على تعاونهم في تنظيم وإنجاح هذه المسابقة إضافة الى لجنة التحكيم.

وفي كلمة القاها الدكتور يحيى النهدي مساعد عميد كلية الزهراء للشئون الادارية والمالية نقل من خلالها شكر عمادة الكلية لمركز الزبير لتطوير المؤسسات وشركة براندز بلس على إتاحة الفرصة لطالبات الكلية على إبراز قدراتهن في مجال التصميم، مشيرا بأن المسابقة حققت العديد من الأهداف المرجوة ومن ضمنها اكتساب الطالبات المهارات اللازمة في عملية التصميم، وإتاحة لهن الفرصة للمشاركة في المسابقات الخارجية، داعيا إلى المزيد من التعاون بين المركز والكلية لتحقيق الترابط بين مؤسسات القطاع الخاص ومؤسسات التعليم العالي ، آملا من مؤسسات القطاع الخاص إتاحة الفرصة لطلاب وطالبات الكليات الحكومية والخاص لإبراز مواهبهم وفي مختلف المجالات من خلال مبادرات مشابهه لمبادرة «براندز بلس» التي تبناها مركز الزبير لتطوير الاعمال. وتعد «براندز بلس» منصة رقمية متكاملة ومتخصصة في العلامات التجارية، حيث تهدف إلى تمكين رواد الأعمال والمؤسسات التجارية بصورة عامة من مراقبة أداء علامتهم التجارية من هواتفهم الذكية على مدار الساعة من أي مكان، كما أنها تتيح تسويق العلامات التجارية والترويج لها، إلى جانب نشر ثقافة قوة العلامة التجارية وزيادة إيراداتها ومبيعاتها، كما أنها تعمل على رفع القيمة السوقية للعلامات التجارية وتعزيز وجودها وانتشارها لتصبح ضمن العلامات التجارية العالمية المشهورة والمرموقة. الجدير بالذكر أن مركز الزبير لتطوير الأعمال يعمل على توفير عوامل النجاح المطلوبة للنمو والانتشار. كذلك يقوم المركز بدعم مبادرات طلابية مختلفة من خلال مبادرات تعنى باحتضان أفكار الطلبة المبدعين وتهيأة الجو لهذه الافكار لترى النور على أرض الواقع ، وتوجت هذه الجهود مأخرا بتوقيع المركز مذكرة تفاهم مع كلية الزهراء للبنات من خلالها سوف يتم تبني أفكار الطالبات الابداعية والأخذ بيدهن لتحقيق هذه الافكار لتكون شركات ريادية في السوق.

معهد مواصلات يحصل على شهادة اعتماد دولي

مسقط - العُمانية

حصل معهد «مواصلات» للتدريب على شهادة الاعتماد الدولي من الجمعية الملكية للوقاية من الحوادث بالمملكة المتحدة لبرنامجه التدريبي للمستوى الثاني في مجال القيادة الوقائية.

ويشكّل هذا الاعتماد الدولي تأكيدًا على التزام المعهد بتطبيق أعلى معايير الجودة العالمية في كافة برامجه التدريبية.

ويواصل المعهد جهوده الاستراتيجية في تقديم دورات وبرامج تدريبية متخصصة ذات مستوى عالمي في قطاع النقل العام؛ ليرسّخ مكانته كمركز إقليمي معتمد في هذا المجال.

ويهدف المعهد إلى تعزيز مهارات كوادره التدريبية، وتحسين جودة برامجه لتطوير مهارات مزوّدي خدمات النقل والخدمات اللوجستية، وتزويدهم بالمعرفة اللازمة لضمان تشغيل نُظم نقل آمنة وموثوقة.

وأوضح بدر بن محمّد الندابي الرئيس التنفيذي لمواصلات أن الشركة تسعى عبر معهدها التدريبي لترقية مستوى القائمين على تشغيل وإدارة قطاع النقل العام في سلطنة عُمان، مشيرًا إلى أن الشركة تقدّم أكثر من 26 برنامجًا تدريبيًا للعاملين في القطاع وتُخرِّج باستمرار كوادر متدربة في منظومة النقل واللوجستيات.

فندق W مسقط يكشف عن عروض رائعة

مسقط - ش

دعا فندق W مسقط نزلاءه وضيوفه إلى الارتقاء بتجربة إقامتهم في العاصمة العمانية من خلال الأسعار التنافسية على غرف «وندرفل» مع ميكس بار والعديد من الامتيازات، وتجارب استثنائية تمزج بين الثقافة العُمانية والتصاميم العصرية. وتمتاز غرف «وندرفل» بأجوائها المستوحاة من التراث العربي الممزوج مع هوية فندق W، حيث تحتوي على جلسات تقليدية تعرف بالمجلس مستمدة من نقوش الكمة العمانية والفن الزنجباري بالإضافة إلى طاولة للقهوة أمام المجلس ترمز إلى الضيافة العُمانية. كما تحوي الغرف على لمسات مستوحاة من أجواء «السفر» مثل الكراسي الجلدية التي تشبه السروج، ومقاعد زعفرانية غامقة، وديكور جداري من الفرو الصناعي، بينما تعكس خزائن الملابس المبطنة بالحرير أصالة الثقافة البدوية. وتتوزع بعض القطع الفنية والأثاث بين الغرف بما يعكس تنوع أشكال الضيافة والثقافة العُمانية، حيث تضم بعضها حصائر مستوحاة من ثقافة التخييم لتثري رحلة الضيوف وتعطيها متعة أكبر. يبدأ سعر الغرف خلال العطلة الأسبوعية من 100 ريال عماني شامل كافة الضرائب المطبقة، ويتوفر من يوم الخميس ولغاية يوم السبت، ويشمل السعر وجبة إفطار لشخصين في مطعم هارفست وخصم بنسبة 20% على الطعام والمشروبات عدا المشروبات الكحولية، بالإضافة إلى خصم مشابه على خدمات المنتجع الصحي. يسري سعر العرض لشخصين كحد أقصى مع أطفالهم دون سن السادسة، ويحصل الأطفال الذين تتراوح أعمارهم ما بين 6 و12 سنة على خصم 50% في وجبة الإفطار، ويمكن إضافة سرير ثالث للغرفة مقابل 25 ريال عماني ويشمل بوفيه الإفطار. يسري العرض حتى تاريخ 23 ديسمبر (بناءً على توافر الغرف). يوفر فندق W مسقط غرف واسعة وأجنحة بمناظر خلابة وخدمات إنترنت مجانية وعدد من المرافق الرائعة كالمنتجع الصحي (آو اي) وصالة رياضية بأحدث التجهيزات مفتوحة طوال اليوم (فيت) وغرف الاجتماعات إلى جانب بركة السباحة اللامتناهية (ويت). يوفر فندق W مسقط أجواء منزلية بعيدة عن المنزل مع لمسة فريدة وعصرية، حيث تحتوي كافة الغرف على الأسرة المريحة والوسائد الناعمة. كما يحظى النزلاء بفرصة الاستمتاع بالمناظر الخلابة فور استيقاظهم سواء أكانت الغرف المطلة على الشاطئ أو حوض السباحة أو الحديقة.

الأهلية تواصل دعمها في مكافحة السرطان في سلطنة عمان

مسقط - ش

تبرعت شركة التأمين الأهلية إحدى شركات التأمين الرائدة في سلطنة عمان بمبلغ (5000)خمسة آلاف ريال عماني إلى الجمعية العمانية للسرطان.وفي تصريح لها حول أهمية تواصل الأهلية في مسيرة دعم مكافحة السرطان ، قالت هناء الهنائية ، الرئيس التنفيذي لشركة التأمين الأهلية: « في ظل وجود الكثير من الأشخاص المتأثرين بالاصابة بمرض السرطان ، يتحتم علينا جميعًا العمل معًا لزيادة الوعي باهمية الاكتشاف المبكر لهذا المرض ، كما اننا فخورين بأن نكون جزءًا من مساعي الجمعية العمانية للسرطان للمساعدة في مكافحة هذا المرض وتداعياته على المصابين به وأسرهم«.

كما لدى الجمعية العمانية للسرطان مكتب معلومات متخصص بشأن التوعية تابع للجمعية وله فروعه في مراكز التسوق الأكثر زيارة. وسيكون عام 2022 هو العام الثامن عشر من المسيرة السنوية التي تنظمها الجمعية ، والتي ستقام هذا العام في حديقة القرم الطبيعية يوم الثلاثاء 1 نوفمبر 2022 بين الساعة 4:00 مساءً و 6.30 مساءً ، وسوف يشارك موظفو الأهلية أيضًا في هذه المسيرة السنوية للجمعية وذلك دعما لمكافحة السرطان وذلك بمشاركة 72 موظفًا وعائلاتهم. تجدرالاشارة هنا إلى أن شركة التأمين الأهلية تأسست في عام 1985، وهي احدى أقدم شركات التأمين على غير الحياة في سلطنة عمان. تقدم الأهلية مجموعة واسعة من المنتجات والخدمات في قطاع التجزئة بما في ذلك تأمين المركبات وتأمين السفر والتأمين ضد الحوادث الشخصية والمنتجات المنزلية. وتقدم الشركة خدماتها عبر اكثر من 20 وسيطا وشريكا تجاريا ، و17 فرعًا ، و11 مكتبا حدوديا ، و37 وكيلا ، ومركز اتصال مخصص لخدمة الزبائن عبر رقم اتصال مجاني ومنصة ملائمة عبر الإنترنت ، حيث توفر الشركة لزبائنها دعم مبيعات وخدمة لا مثيل لهما. كما تقدم الشركة مجموعة واسعة من منتجات التأمين التجاري بما في ذلك تأمين الممتلكات ، وتعويض الخسائر، وتأمين المركبات ، وتأمين البناء ، وتأمين الخطوط البحرية ، والخطوط المتخصصة ، وحلول الشركات الصغيرة والمتوسطة.

تواصل منافسات مسابقة المزاينة بولاية ثمريت لليوم الثالث على التوالي «7

الجماهير

الشبيبة
الأربعاء 2 نوفمبر 2022
العـدد: 8849
sport@shabiba.com

الأحمر الأولمبي يختتم تحضيراته بمعسكره الداخلي

مسقط - ش

اختتم الأحمر الأولمبي تحضيراته بمعسكره الداخلي قبيل المغادرة إلى المملكة العربية السعودية للمشاركة في بطولة اتحاد غرب آسيا، بحصة مسائية على ملعب نادي عمان،واشتملت الحصة على تمارين بدنية وتكتيكية تم التركيز خلالها على الجوانب الدفاعية وسرعة التحولات الهجومية، واختتمت بتنفيذ مجموعة من الجمل الهجومية للاعبي الوسط والمهاجمين،وحضر التدريبات نائب رئيس اتحاد الكرة محسن بن حمد المسروري، وأعضاء المجلس علي بن محمد العجمي وقتيبة بن سعيد الغيلاني، الحصة التدريبية المسائية.

تقام منافساتها في برشلونة

المنتخب الوطني لبناء الأجسام والفيزيك يشارك في بطولة العالم

مسقط - ش

يشارك منتخبنا الوطني لبناء الأجسام والفيزيك في بطولة العالم لبناء الأجسام والفيزيك والتي تقام منافساتها في مدينة برشلونة (سانتا سوزانا) بمملكة أسبانيا خلال الفترة من 1 ـ 7 نوفمبر 2022م، حيث غادرت بعثة المنتخب فجر يوم أمس الثلاثاء للمشاركة في هذه البطولة التي يتوقع أن تشهد مشاركة كبيرة من قبل لاعبي دول العالم في منافسات البطولة والتي تتمثل في بناء الأجسام والمستر بناء الأجسام والفيزيك وكلاسيك بناء الأجسام وفئة المبتدئين.

وتضم بعثة المنتخب الوطني كلا من الدكتور سالم بن سعيد البحري رئيس اللجنة العمانية لبناء الأجسام رئيس الوفد، عمار بن سالم الحوسني أداري الوفد ومحمد بن علي السيابي مدرب منتخب بناء الأجسام والفيزيك والحكم الدولي بدر بن سعيد العامري رئيس اللجنة الفنية بالاتحاد العربي والآسيوي وعضو اللجنة الفنية بالاتحاد الدولي، وعدد 10 لاعبين هم المهند بن حمود المعولي، وعبد الله بن سعيد الجابري، وعمر بن محمد المسكري، وعماد بن عبد الحميد البلوشي، وغانم بن سالم المعمري، ومنير بن محمد اللويهي، وزعيم بن طالب الفزاري، ومحمد بن علي العجمي، ومالك بن عيسى الكاسبي، ومؤيد بن طارق البلوشي.

وتأتي مشاركة منتخبنا الوطني لبناء الأجسام في هذه البطولة تواصلاً للمشاركات السابقة التي يشارك فيها المنتخب والنتائج الجيدة التي حققها أبطال منتخبنا الوطني في المشاركات على المستوى الإقليمي والدولي كان أخرها في بطولة العالم والتي أقيمت في مملكة أسبانيا عام 2021 وحصل منتخبنا الوطني على ميداليتين ذهبية وفضية، حيث حقق اللاعب عماد البلوشي الميدالية الذهبية في فئة المبتدئين فيزك وحقق اللاعب مازن الرحبي الميدالية الفضية في وزن 85 كجم.

وفي هذا العام 2022م حقق منتخبنا الوطني لبناء الأجسام والفيزيك (7) ميداليات ملوّنة، منها (5) ميداليات ذهبية وميداليتان فضيتان في منافسات بطولة آسيا لبناء الأجسام والفيزيك، والتي أقيمت منافساتها في مدينة بشكيك بجمهورية قيرغيزستان خلال الفترة من ٢ إلى ٥ سبتمبر الجاري، حيث حقق اللاعب مازن بن علي العبيداني الميدالية الذهبية في فئة المبتدئين والميدالية الفضية في وزن ٧٥ كجم، كما حقق اللاعب غانم المعمري الفوز بالمركز الأول والميدالية الذهبية وكرت احتراف في طول ١٧٠سم فيزيك. واستطاع إضافة الميدالية الذهبية في ذات الفئة في منافسة مع لاعبين من روسيا ليحصل على ميداليتين ذهبيتين، وفي منافسات طول ١٧٣سم فيزيك، استطاع اللاعب سليمان الريامي من الفوز بالميدالية الذهبية وكرت احتراف مضيفا الذهبية الرابعة لسلطنة عمان في البطولة، وتوّج البطل سليمان الريامي بلقب بطل الأبطال في جميع أطوال الفيزيك، وحصل اللاعب منير اللويهي تحقيق الميدالية الذهبية في فئة الماسكلر فيزيك إلى طول ١٧٥سم، حقق اللاعب زعيم الفزاري الميدالية الفضية في فئة كلاسيك بناء الأجسام.

> تأتي مشاركة منتخبنا الوطني لبناء الأجسام في هذه البطولة تواصلاً للمشاركات السابقة التي يشارك فيها المنتخب والنتائج الجيدة التي حققها أبطالنا

15 نوفمبر الجاري.. انطلاق مهرجان اكس مسندم للتحمل

مسندم -العمانية

تشهد محافظة مسندم فعاليات (رياضية فردية وترفيهية) بمهرجان اكس مسندم، خلال الفترة من 15 إلى 19 نوفمبر الجاري،ويشمل المهرجان الذي يقام بدعم من مكتب محافظ مسندم وبالتعاون مع شركة الشرق الأوسط للثرايثلون سباق الترايثلون (سباحة 1.5 كم / دراجة جبلية 30 كم / جري مسار 11 كم)، وسباق الداوثلون (جري 2.5 كم / دراجة جبلية 12 كم / جري مسار 5 كم) والدراجة المائية (سباحة 750 م / دراجة جبلية 15 كم)، إلى جانب سباق جري مسار 21 كم و10 كم، ومسابقة جري ممتعة للأطفال.

وقال المهندس ناصر بن حميد بن سالم الحوسني، مدير عام بلدية مسندم، إن البلدية تستعد بالتنسيق مع مؤسسة الشرق الأوسط للترايثلون خلال الفترة الحالية لإقامة مهرجان اكس مسندم، حيث يجري العمل على تهيئة متطلبات المهرجان من النواحي الإدارية والفنية اللازمة لمواقع ومسارات السباق.

وأضاف: "سيكون تنظيم هذا المهرجان في محافظة مسندم إضافة كبيرة للفعاليات والأنشطة البلدية في المحافظة بشكل عام ومن المتوقع أن يشهد إقبالاً كبيرًا من قبل المشاركين اللاعبين من داخل سلطنة عُمان وخارجها، وهذه خطوة نحو تحقيق مزيد من الدعم للمجال الرياضي والترفيهي، كما يؤمل أن تتحول مثل هذه المهرجانات والأنشطة إلى حدث سنوي في المحافظة"، مؤكدًا أهمية مشاركة المؤسسات الحكومية والأهلية والخاصة والأفراد في المحافظة في هذا الحدث.

انطلاق منافسات بطولة كأس نادي ينقل لخماسيات كرة قدم الصالات

ينقل-ش

انطلقت على أرضية الصالة الرئيسية بنادي ينقل امس الاول منافسات بطولة كأس نادي ينقل لخماسيات كرة القدم داخل الصالات للفرق الاهلية التابعة للنادي في نسختها الأولى،ويبلغ عدد الفرق المشاركة في المسابقة (10) فرق، وجرى توزيعها من خلال القرعة إلى مجموعتين، تضم كل مجموعة خمس فرق حيث ضمت فرق المجموعة الأولى الوقبة ،ووادي فدى،و فلج السديريين ب والوحدة ،و ظاهر الفوارس ب والمجموعة الثانية فرق ظاهر الفوارس أ والاستقلال ، وفلج السديريين أ والسلام ، والتعاون ويتأهل الأول والثاني من كل مجموعة مباشرة إلى الدور النصف النهائي.

حيث اسفرت المباراة الافتتاحية التي جمعت فريق ظاهر الفوارس ب والوقبة عن فوز فريق الوقبة بنتيجة 7/5. وتواصلت منافسات الجولة الأولى بإقامة ثلاث مباريات اتسمت بالإثارة والندية وغزارة الأهداف حيث حقق فريق وادي فدى فوزا كبيرا على فريق فلج السديريين ب بنتيجة 7/0 وفي أولى مباريات المجموعة الثانية فاز فريق ظاهر الفوارس أ على فريق التعاون 4 / 2 ، وفاز فريق الاستقلال على فريق فلج السديرين أ 6 / 2.

وذكر عبدالله بن سالم الفارسي نائب رئيس النادي ورئيس اللجنة الرياضية ان البطولة تهدف الى تفعيل النشاط الرياضي بالنادي واختيار اللاعبين المجيدين لتمثيل النادي في دوري عام سلطنة عمان للصالات.

اليوم..انطلاق الجولة الثامنة من دوري عمانتل لكرة القدم

مسقط - ش

تنطلق اليوم الجولة الثامنة من دوري عمانتل لكرة القدم بإقامة لقاءين، يجمع الأول الاتحاد والنهضة على استاد السعادة في الساعة 5:05 مساءً، فيما يجمع اللقاء الثاني المصنعة والرستاق على مجمع الرستاق الرياضي في تمام الساعة 7:30 مساءً.

ويسعى النهضة صاحب المركز الثاني في لقائه مع الاتحاد للفوز وتحقيق النقاط الثلاث حيث يحتل المركز الثاني برصيد 15 نقطة، فيما يأمل الاتحاد في تحقيق نتيجة إيجابية تبعده عن المراكز الأخيرة في الدوري، أما في اللقاء الثاني فيأمل الرستاق في تحقيق فوزه السادس والوصول إلى النقطة 20 في صدارة الدوري.

الخميس

ويفتتح نادي عُمان وبهلاء مواجهات يوم غد الخميس في اللقاء الذي يجمعهما على استاد السيب في تمام الساعة 4:40 مساءً، حيث يحتل الفريقان المركز الثامن والتاسع على التوالي، أما في اللقاء الثاني فيحل نادي صحار ضيفًا على نادي ظفار في تمام الساعة 5:05 مساءً وذلك على استاد السعادة ويأمل ظفار في الفوز للعودة للصدارة مع تعثر الرستاق أو النهضة حيث يحتل المركز الثالث ويفارق 3 نقاط.

أما اللقاء الأخير في مواجهات يوم الخميس فيجمع العروبة وصور في تمام الساعة 7 مساءً على مُجمع صور، ويسعى الفريقان للفوز للابتعاد عن مرحلة الخطر والهبوط.

الجمعة

وتختتم الجولة الثامنة يوم الجمعة بإقامة لقاءين يجمع الأول النصر والبشائر على استاد السعادة في تمام الساعة 5:05 مساءً، فيما يجمع اللقاء الثاني السيب والسويق في قمة مباريات الجولة وذلك على استاد السيب في تمام الساعة 7 مساءً.

الجمعة المُقبل..الوحدة والخابورة وبدية والشباب في دوري الأولى

مسقط - ش

تنطلق يوم الجمعة المُقبل الجولة الثامنة من دوري الدرجة الأولى بإقامة 4 لقاءات في المجموعتين الأولى والثانية،ففي المجموعة الأولى يلتقي بدية والشباب على ملعب بدية، وفي اللقاء الثاني يحل الخابورة ضيفًا على الوحدة، أما في المجموعة الثانية فيلتقي مسقط مع صحم على استاد الشرطة ويجمع اللقاء الثاني عبري ونزوى،وفي يوم السبت يلتقي الاتفاق مع فنجاء ضمن مباريات المجموعة الأولى، وفي المجموعة الثانية يلتقي أهلي سداب مع المضيبي،ويتصدر نادي بدية المجموعة الأولى برصيد 11 نقطة، فيما يتصدر المجموعة الثانية نادي عبري برصيد 13 نقطة،وتصعد من كل مجموعة (3) فرق للدور الثاني ويتم وضعها في مجموعة واحدة، وتلعب دورين (ذهاب وإياب)، وتصعد الفرق الثلاثة الأولى للموسم القادم (2023 /2024) إلى دوري عُمانتل.

عشرة أيام تفصلنا عن انطلاق ماراثون الموج مسقط 2022م

مسقط - ش

خلال بضعة أسابيع قليلة سيقف أكثر من 12,000 عدّاء من جميع الأعمار أمام خط الانطلاق في ماراثون الموج مسقط، حيث يعود أضخم سباقات الجري للسلطنة يومي 11-12 نوفمبر، ويشمل عدّة فئات للجري، وهي الماراثون الكامل ونصف الماراثون وسباق 10كيلومترات وسباق 5 كيلومترات وسباقات الأطفال الثلاثة بمسافات متنوعة 3 و2 و1 كيلومتر.

سيستضيف الماراثون مشاركين من أكثر من 99 جنسية مع مجموعة من المنافسين المحليين وفي مقدّمتهم سفراء ماراثون الموج مسقط الرسميين مثل حارس المنتخب العُماني السابق علي الحبسي، والمذيعة المتألقة ابتهال الزدجالية. وتعليقًا على ذلك، قال علي العجمي، المدير العام لسابكو للرياضة، الشركة المنظمّة للفعالية، "إننا الآن في الشهر الأخير من الاستعدادات لأهم حدث رياضي في السلطنة، وكل شيء في مكانه الصحيح. شهدنا إقبال العدّائين من جميع الأعمار، للمشاركة في الماراثون بحماس مثير للإعجاب ،حيث نفذت التذاكر بالكامل ،وعلى حد علمنا شارك الكثير منهم في التدريبات وحلقات التمارين الاستعدادية المجّانية، وكثّفوا من تمارينهم استعداداً ليوم السباق.سيكون هذا السباق احتفالا حقيقياً بالرياضة طوال عطلة نهاية الأسبوع مع عروض ترفيهية لجميع أفراد الأسرة".

وإلى حين انطلاق السباق، سيتواصل تنظيم حلقات التمارين الاستعدادية المجّانية عند الساعة الثامنة صباح كل جمعة في مدرسة السيب الدولية ABQ ، ويمكن لجميع المشاركين الانضمام والاستفادة من هذه الحلقات ومن إرشادات الخبراء قبيل اليوم المنتظر.

يتضمن ماراثون الموج مسقط سباقات مناسبة للجميع، كما تم تصميم مسارات الجري بشكل يمثل تحدياً فريدًا في كل مسافة من مسافات السباق، كما سيحصل جميع المتسابقون الذين يصلون إلى خط النهاية في كل سباق على ميدالية تذكارية تكريمًا لهم على ما حققوه من إنجاز. ولمحبي الأعمال التطوعية، هناك فرصة للتطوع في الفعالية، سواءً على طول مسار السباق أو في قرية السباق أو ضمن فريق دعم الرياضيين. كما أعد المنظمون مجموعة من الكتيبات الإرشادية على الموقع الإلكتروني الرسمي، والتي تساعد الجميع على اتخاذ الخطوات الأولى نحو حياة صحية ونشيطة، مهما اختلفت مستويات اللياقة البدنية والخبرة.

لليوم الثالث على التوالي وتنظمه الهجانة السلطانية بشؤون البلاط السلطاني

تواصل منافسات مسابقة المزاينة بولاية ثمريت

ثمريت- ش

تتواصل لليوم الثالث على التوالي منافسات مسابقة المزاينة التي تستمر لمدة أربعة أيام، وذلك ضمن فعاليات مسابقات الهجن بولاية ثمريت بمحافظة ظفار للموسم العشرين 2022/2023م الذي تنظمه الهجانة السلطانية بشؤون البلاط السلطاني. حيث أقيمت 8 أشواط خُصصت لفئة فردي ضرائب، منها شوط لكل فئة من فئات الفطائم والحجائج واللقايا والايداع والثنايا والحول، بالإضافة إلى شوطان لمزاينة الجُمل والترصيص للعُمانيات، منها شوط للترصيص الست وشوط للجُمل العشر.

إقيمت 8 أشواط خُصصت لفئة فردي ضرائب، منها شوط لكل فئة من فئات الفطائم والحجائج واللقايا والايداع والثنايا والحول

وجاءت نتائج الأشواط وفق الآتي:

فئة فردي ضرائب فطايم
توجت بالمركز الأول مخزية لمحمد بن بخيت الكثيري، فيما جاءت في المركز الثاني الثقيلة لعبدالله بن محمد الكثيري، ونالت المركز الثالث الجذابة لسعيد بن عبدالله الحريزي.

فئة فردي ضرائب حجائج
جاءت في المركز الأول عزامه لمحمد بن أحمد الحريزي، وحققت المركز الثاني ولهة لسهيل بن سعد الكثيري، ونالت المركز الثالث الطويل لسليم بن محسن الكثيري.

فئة فردي ضرائب اللقايا
توجت بالمركز الأول وحيد لمحمد بن سعيد المهري، فيما جاءت في المركز الثاني فزعة لمسلم بن عامر المهري، وحققت المركز الثالث خزامة لمحمد بن حسن المهري.

فئة فردي ضرائب اليذاع
حققت المركز الأول شرود لمحسن بن محمد الحريزي، وجاءت في المركز الثاني الخزي لمحمد بن يسلم المهري، ونالت المركز الثالث حلوة لغرمان بن سليم المهري،الجدير بالذكر أن اليوم الأربعاء سيشهد ختام مسابقة المزاينة بإقامة عدد شوطان لمزاينة الجُمل والترصيص مجاهيم، منها شوط للترصيص الست، وشوط للجُمل العشر.

بعد فوزه على أوكسي

فريق نقابة الطيران العماني يتأهل لكأس العالم للشركات

مسقط- عبد الله الرحبي

ضمن فريق نقابة الطيران العماني مقعده لتمثيل سلطنة عمان في منافسات كأس العالم للشركات التي تستضيفها إمارة دبي خلال الفترة من 4 ولغاية 6 نوفمبرالجاري ، وذلك بعد فوزه المثير على فريق أوكسي بنتيجة ٣/ ١، في المواجهة التي اقيمت ضمن منافسات أوريدو بزنس فيفكو المؤهلة لكأس العالم للشركات، التي يشرف عليها الاتحاد العماني لكرة القدم وبتنظيم من شركة سبورتس مانيا عمان، في اللقاء الذي أقيم على ملعب نادي سبن الرّياضي العذيبة، برعاية هلال بن علي بن سعيد السناني الأمين العام للاتحاد العماني لكرة القدم المدير التنفيذي.

وبعيد المباراة الختامية قام راعي المناسبة بتتويج الفائزين بالمراكز الثلاثة الأولى حيث توج نقابة الطيران العماني لكرة القدم الذي سيمثل سلطنة عمان في بطولة العالم للشركات بكأس البطولة والميداليات الذهبي، ونال فريق أوكسي كأس المركز الثاني والميداليات الفضية، وفريق ترانسوم بالميداليات البرونزية بعد فوزه على فريق بنك مسقط في مباراة تحديد المركز الثالث بركلات الترجيح.

اثارة وندية

المباراة الختامية جاءت مثيرة وقوية وشهدت منذ اللحظات الأولى هجمات متبادلة سريعة في محاولة لتسجيل هدف السبق، وتشكل الدقيقة ٤ نقطة تحول عندما تلقى عاهد الخليلي لاعب فريق نقابة الطيران العماني كرة في المقدمة ، سددها قوية عانقت الشباك، ويرد بعدها فريق اوكسي بهجمات في محاولات لتعديل النتيجة لكن بسالة الحارس والدفاع ابعد كل الكرات ببراعه، وفي الدقيقة ٠ نجح اوكسي في زدراك التعادل بعد تمريرة حمد البريكي سددها قوية في الشباك، وتستمر الهجمات المتبادلة. ومن هجمة سريعة تمكن عاهد الخليلي من تسجيل هدف التقدم لفريق نقابة الطيران العماني عند الدقيقة ١٢، وتتواصل الإثارة بمزيد من الهجمات منها تسديدة عمار المسكري لاعب نقابة الطيران ابعدها الحارس ببراعه، ويسدد زميله منصور الهادي كرة تكفل القائم الأيمن بابعادها، وتستمر الهجمات المتبادلة وخاصة من جانب نقابة الطيران العماني الذي شكل افضلية هجومية لكنها دون دون أي تغير في النتيجة التي انتهى شوطها الاول بتقدم نقابة الطيران العماني على اوكسي بنتيجة ٢/ ١.

وتستمر الإثارة في الشوط الثاني بمحاولات هجومية لفريق أوكسي الذي شكل ضغذا كبيرا على ملعب فريق نقابة الطيران العماني في محاولة لتسجيل هدف التعادل لكن دفاعات نقابة الطيران العماني تبعد جميع المحاولات، وببراعه يبعد ناجي اولاد ثاني حارس نقابة الطيران العماني تسديدة سعيد البرواني لاعب اوكسي عند الدقيقة ٢٥، ويسدد حمد البريكي لاعب اوكسي كرة قوية ابعدها حارس فريق نقابة الطيران، ومنرهجمة سريعة سجلت الدقيقة ٣٥ إضافة نقابة الطيران العماني الهدف الثالث عن طريق عاهد الخليلي سددها قوية على يسار الحارس، لتنتهي المباراة بفوز نقابة الطيران العماني علي اوكسي ٣/ ١.

مواهب

وقال هلال بن علي بن سعيد السناني الأمين العام للاتحاد العماني لكرة القدم المدير التنفيذي : سعدنا بما شاهدناه من مستوى رائع. وخاصة في المباراة الختامية التي شهدت الكثير من الحماس والشغف والمنافسة الشريفة للتأهل لكأس العالم للشركات، وهنا نبارك لفريق نقابة الطيران العماني على الفوز وتتويجه بلقب البطولة، والتأهل لتمثيل سلطنة عمان في البطولة المقبلة بالإمارات في شهر نوفمبر المقبل.

واوضح: البطولة افرزت عددا من المواهب المجيدة، التي يمكن الاستفادة منهم لدعم المنتخبات الوطنية، مشيدا بالحضور الجماهيري الدس تابع البطولة.

يذكر ان منافسات كأس العالم للشركات التي تستضيفها إمارة دبي خلال الفترة من 4 ولغاية 6 نوفمبر القادم يشارك فيها ١٦ فريقا يمثلون ١٦ دولة منها سلطنة عمان سيتم توزيع الفرق إلى ٤ مجموعات كل مجموعه تضم ٤ فرق تلعب بنظام الدوري من دور واحد.

تشارك في منافسات البطولة 52 خيلًا من نخبة خيول الجمال

الخميس..انطلاق بطولة عُمان الثامنة لجمال الخيل العربي

بركاء - العمانية

تنظم الخيالة السلطانية بشؤون البلاط السلطاني غدا الخميس بطولة عُمان الثامنة لجمال الخيل العربي، والتي تندرج ضمن أجندة المنظمة الأوروبية لجمال الخيل العربي (الايكاهو)، وذلك على ميدان مزرعة الرحبة للفروسية بولاية بركاء وتستمر لمدة يومين.

وتشارك في منافسات البطولة ٥٢ خيلًا من نخبة خيول الجمال بسلطنة عُمان، وتم تخصيص اليوم الأول للخيول المشاركة مقسمة على 9 فئات، حيث خصصت الفئة الأولى للمهرات لعمر سنة واحدة، وخصصت الفئة الثانية للمهرات من عمر سنتين إلى ثلاث سنوات، فيما خصصت الفئة الثالثة للأفراس من عمر ٤ إلى ٥ سنوات، والفئة الرابعة للأفراس من عمر ٦ إلى ٨ سنوات.

وخصصت الفئة الخامسة للأفراس من عمر ٩ سنوات فما فوق، والفئة السادسة خصصت للأمهار من عمر سنة إلى سنتين، وخصصت الفئة السابعة للأحصنة، والفئة الثامنة خصصت للأفحل من عمر ٤ إلى 7 سنوات.

اليوم.. انطلاق الجولة العالمية « برو بيش فيوتشر» عُمان للكرة الطائرة بصحار

صحار- العمانية

تنطلق اليوم الجولة العالمية برو بيش فيوتشر عُمان -جولة صحار- للكرة الطائرة بمشاركة 28 فريقًا تمثل 15 دولة وتستمر إلى 4 نوفمبر المُقبل.

وتبدأ منافسات اليوم الأول بالمباريات التأهيلية لدور المجموعات في تمام الساعة التاسعة صباحًا ويشتمل اليوم الأول من المنافسات والذي سيتخلله حفل الافتتاح الرسمي للحدث، على 12 مباراة بين 16 فريقًا لتحديد صعود 4 فرق إلى دور المجموعات.

وتوافدت المنتخبات المشاركة إلى ولاية صحار وكان آخر الوافدين منتخب التشيك الذي يشارك بفريق واحد ومنتخب قطر المشارك بفريقين ومنتخب لاتفيا المشارك بثلاثة فرق من ضمنها الفريق المصنف أولا في جولة فيوتشر عُمان.

ويشارك منتخبنا الوطني للكرة الطائرة الشاطئية بخمسة فرق مقسمة، ممثلة في منتخب (أ) ويمثلانه هيثم الشريقي وأحمد الحوسني ومنتخب (ب) ويمثلانه مازن الهاشمي وهود الجلبوبي ومنتخب (ج) ويمثلانه نوح الجلبوبي وماجد الشبلي ومنتخب (د) ويمثلانه محمد الجابري وعلي الشبلي ومنتخب (هـ) ويمثلانه المنذر المزيني وعبد السلام الشبلي.

مزاج
الأربعاء 2 نوفمبر 2022 العـدد: 8849
mazaj@shabiba.com

أوقات الصلاة

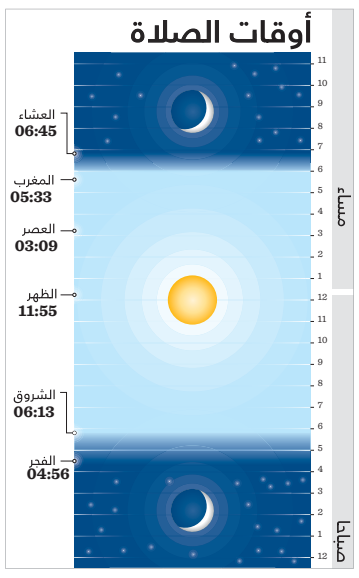

«رسائل إلى القمر»..ديوان جديد للفلسطينية كاميليا أبو سليم

رام الله - ش - العمانية

صدر عن دار النشر «مسرى» ديوان شعري جديد بعنوان «رسائل إلى القمر» للشاعرة الفلسطينية كاميليا أبو سليم، بواقع 143 صفحة من الحجم المتوسط.

وقالت الشاعرة كاميليا أبو سليم في حديث لوكالة الأنباء العمانية إن ديوانها الشعري الجديد مقسم إلى بابين؛ الأول في القصائد الوطنية، والثاني عبارة عن رسائل وأشواق، مشيرة إلى أن القصائد الوطنية لكل شهداء وجرحى وأسرى فلسطين، وقصائد أخرى متنوعة كتبتها للقدس المحتلة وغزة.

وأضافت أن الباب الثاني من ديوانها عبارة عن رسائل حملت الأشواق والحب بكل معناه الأشمل ومواضعه وصفاته؛ فهي أشواق للأخ والأب والابن والزوج والصديق، وقصائد تحدثت عن الوفاء والإخلاص للحب ولمكانة الحبيب.

وأوضحت أن تجربتها الشعرية وديوانها الجديد لاقى استحسان النقاد والأدباء والشعراء الفلسطينيين، كما استحوذ على الرضى والثناء من القارئ الفلسطيني، وذلك لسهولة كلماته وصوره الشعرية البسيطة التي مكنت كل قرائها من فهمها واستيضاح مقاصدها ومعانيها.

مطارات عمان بالتعاون مع وزارة الثقافة والرياضة والشباب

تطلق مسابقة «عُمان بعيون العالم» للتصوير الفوتوغرافي

تهدف المسابقة إلى إبراز الجمال والفرص والمفردات التي تتمتع بها سلطنة عُمان

مسقط - ش - العمانية

أعلنت «مطارات عُمان عن إطلاق مسابقة التصوير الفوتوغرافي، تحت مسمى «عُمان بعيون العالم» بالتعاون مع وزارة الثقافة والرياضة والشباب، وبرعاية من الطيران العُماني ومجموعة عُمران.

تهدف المسابقة إلى إبراز الجمال والفرص والمفردات التي تتمتع بها سلطنة عُمان، وإعطاء الصورة أهميتها من خلال مشاركة مساحات مهمة في أروقة مطار مسقط الدولي ومطار صلالة ومطار الدقم مع المصورين من مختلف دول العالم، كجزء من اهتمام «مطارات عُمان» للترويج للقطاع السياحي في السلطنة بالتعاون مع الشركاء، في ظل ما تزخر به عُمان من مقومات الطبيعة والتضاريس المختلفة، والحضارة العريقة والغنية بجانب الحياة البرية والبحرية من شمال عُمان إلى جنوبها.

المسابقة مفتوحة لجميع المصورين غير العُمانيين، وأن يكون عمر المشارك في المسابقة فوق 18 عامًا

المسابقة مفتوحة لجميع المصورين غير العُمانيين، وأن يكون عمر المشارك في المسابقة فوق 18 عامًا، ويكون المحتوى المقدم للمسابقة خاصًّا بها وتم التقاطه في سلطنة عُمان ويعبر بشكل أساسي عن معالمها ومكوناتها وطبيعتها، وألا تحتوي هذه الصور على وجوه مشاهير أو مؤثرين اجتماعيين أو أي نوع من العلامات التجارية.

يجب أن تكون المشاركات كصور فوتوغرافية من تصوير المشارك نفسه على أن تتضمن جميع المشاركات تفاصيل الموقع الجغرافي للصورة، ويحق لكل مصور المشاركة بثلاث صور كحد أقصى، وسيحصل الفائزون بالمسابقة على جوائز في في ثلاثة مراكز، كما سيحصل الفائزون بتلك المراكز الأولى على ميداليات ذهبية وفضية وبرونزية وهدايا عينية رصدتها الجهة المنظمة.

جمعية الكتاب والأدباء تنظم جلسةً حواريةً حول التعاون الثقافي العماني السوري

مسقط - ش - العمانية

نظمت الجمعية العمانية للكتاب والأدباء ممثلةً بلجنة الدراسات التاريخية مؤخرا جلسةً حواريةً حول التعاون العماني السوري في المجالين الثقافي والمتحفي.

وقدم بدر الخروصي خلال الجلسة الحوارية ورقة بعنوان (التعاون في المجال المتحفي بين المتحف الوطني في سلطنة عُمان ووزارة الثقافة بالجمهورية العربية السورية ممثلة بالمتحف الوطني بدمشق وعدد من المتاحف الأخرى)، تطرق فيها إلى التعريف بمناشط المتحف الوطني المتنوعة، متناولا أوجه التعاون المتحفي الخاصة بسوريا والتي تتجلى في المعارض المؤقتة المشتركة.

وسلط الخروصي الضوء على عدد من المحاور الثقافية، منها مذكرات التفاهم والعقود والاستعارات والمعارض وتبادل الخبرات عبر الاستضافات والزيارات، وكذلك الاتفاقيات الخاصة بحفظ وصون القطع المتحفية المتضررة خلال سنوات الأزمة السورية.

وتحدث الخروصي في ورقته عن إطلاق مخطوط «كتاب الفوائد في معرفة علم البحار والقواعد»، المعارة من مكتبة الأسد الوطنية بدمشق والمعروضة في أروقة المتحف الوطني، إضافة إلى إطلاق معرض وفعاليات «يوم عُمان» بدمشق كأول معرض دولي يقام في الجمهورية العربية السورية منذ سنوات، والذي انتقل منها بعد ذلك إلى المتحف الوطني بمدينة حلب.

واختتم الخروصي ورقته بالكلام عن المساهمة العمانية الفاعلة في صيانة الآثار السورية المسجلة في قائمة التراث العالمي «اليونسكو»، والتي يأتي على رأسها مشروع إعادة تأهيل بيت (أجقباش) بمدينة حلب التاريخية المُدرج في قائمة التراث الإنساني العالمي لمنظمة (اليونسكو).

وأكدت الدكتورة ناهد عبد الكريم الأستاذة المشاركة في جامعة السلطان قابوس (سابقًا) خلال مداخلتها في برنامج الجلسة الحوارية حول (العلاقات الثقافية العمانية السورية 1970 - 2020) أن العلاقة العمانية السورية هي علاقة أصيلة قديمة لا انفكاك لها؛ لأنها رابطة دم ولغة وتاريخ ودين وتراث وغير ذلك كثير.

وأضافت: إن تنوع أوجه العلاقات الثقافية دليل على الجامع الحضاري المشترك لكلا الطرفين، والتي شملت التركيز على التعاون في مجال المتاحف والآثار، مؤكدةً أهمية الحفاظ على الأشكال الثقافية والتراثية التي تحفظ التاريخ المشترك للبلدين.

شمال الباطنة تحتفل بانطلاق الموسم الثقافي 2022 بالمحافظة

صحار - ش - العمانية

احتفلت المديرية العامة للثقافة والرياضة والشباب بمحافظة شمال الباطنة أمس بانطلاق الموسم الثقافي 2022م بالمحافظة، وسط مشاركة فنية وثقافية متنوعة.

وقالت ندى بنت ناصر الشيبانية مديرة دائرة الثقافة إن الموسم الثقافي هذا العام يحظى بتنوع في الفعاليات من حلقات عمل فنية وثقافية وعروض مسرحية ومسابقات ثقافية إلى جانب معرض للفنون التشكيلية وآخر للمخطوطات وأمسية شعرية في حب الوطن. وأضافت: يهدف الموسم الثقافي 2022م إلى تعزيز الحركة الأدبية في المجتمع وتنمية الإبداع والابتكار وتوسيع الفرص المتاحة للمبدعين، بالإضافة إلى إيجاد فرص تواصل مع جميع فئات المجتمع واهتماماتها.

وصاحب انطلاق الموسم الثقافي افتتاح معرض الفنون التشكيلية الذي ضم /38/ لوحة فنية، حيث شارك فيه عدد من الفنانين التشكيليين بالمحافظة، إلى جانب معرض للمخطوطات تضمن صفحات لمخطوطات عُمانية قديمة وأدوات الكتابة المستخدمة في تلك المخطوطات.

حضر حفل انطلاق الفعاليات الشيخ أحمد بن محمد البلوشي نائب والي صحار ومحمد بن سليمان اليحمدي مدير عام المديرية العامة للثقافة والرياضة والشباب بشمال الباطنة.

قطر تفتح باب الترشح للدورة التاسعة لجائزة كتارا للرواية العربية 2023

الدوحة - ش - العمانية

أعلنت المؤسسة العامة للحي الثقافي «كتارا» القطرية فتحَ باب الترشح للدورة التاسعة لجائزة كتارا للرواية العربية 2023 اعتبارًا من أمس، على أن تستمر في تلقي الأعمال المرشحة حتى 31 يناير 2023.

وتشمل جائزة كتارا للرواية العربية عدة فئات، من بينها «الروايات المنشورة» ويشترط أن تكون قد نشرت خلال العام الحالي، و»الروايات غير المنشورة»، والدراسات /البحث والنقد الروائي/، وكذلك روايات الفتيان غير المنشورة.

ومرت الجائزة بمراحل تطويرية، وإطلاق العديد من المبادرات والبرامج التي تزامنت مع كل دورة من دوراتها، من بينها مبادرة الرواية والفن التشكيلي بالتزامن مع الدورة الثالثة لجائزة كتارا للرواية العربية2017؛ للاستفادة من التقاطعات بين السرد والتشكيل، وتم افتتاح مكتبة كتارا للرواية العربية في أكتوبر 2018 بالتزامن مع الدورة الرابعة، وتعتبر أول مكتبة متخصصة في الرواية العربية في المنطقة، كما تم إطلاق تطبيق مشوار ورواية الذي يتيح الاستماع إلى الروايات الفائزة بجائزة كتارا للرواية العربية بعد تحويلها إلى روايات مسموعة، فضلًا عن عشرات الحلقات الخاصة بتعليم فن كتابة الرواية والمحاضرات والحلقات النقاشية حول روايات عربية بارزة، بالإضافة إلى إطلاق مصسابقات لكتابة القصة القصيرة.

ويبلغ مجموع جوائز (جائزة كتارا للرواية العربية) - بمختلف فروعها - نحو 345 ألف دولار أمريكي، منها 90 ألف دولار لفئة الروايات المنشورة؛ حيث يحصل الفائزون الثلاثة على جائزة مالية قدرها 30 ألف دولار أمريكي لكل واحد، ولفئة الروايات غير المنشورة تمنح 3 جوائز بمجموع 90 ألف دولار أمريكي بواقع 30 ألف دولار لكل فائز، وبالنسبة لفئة الدراسات غير المنشورة (البحث والنقد الروائي) تقدم 3 جوائز قيمة كل منها 30 ألف دولار أمريكي، فيما يبلغ مجموع جوائز فئة روايات الفتيان غير المنشورة 45 ألف دولار أمريكي وتمنح لثلاثة فائزين بواقع 15 ألف دولار لكل فائز، ويحصل الفائز في فئة الروايات القطرية المنشورة على جائزة قدرها 30 ألف دولار أمريكي تمنح لفائز واحد.

الجدير بالذكر أن كتارا قد أعلنت أسماء الفائزين بجائزة الرواية العربية في دورتها الثامنة 2022 بمقر منظمة الأمم المتحدة للتربية والعلم والثقافة (اليونسكو) بالعاصمة الفرنسية باريس لأول مرة في تاريخ جوائز الرواية العربية، وذلك على هامش احتفال المنظمة الأممية بإطلاق «الأسبوع العالمي للرواية» خلال الفترة من 13 إلى 20 أكتوبر من كل عام بمبادرة من الحي الثقافي كتارا.

وفاز في فئة الروايات العربية المنشورة كل من: عزالدين جلاوجي من الجزائر بروايته «عناق الأفاعي»، وبشرى خلفان من سلطنة عمان بروايتها «دلشاد سيرة الجوع والشبع»، ونبيهة العيسي من تونس بروايتها «أحلام متقاطعة».

زهراء آل يوسف موهبة عمانية تحلق في سماء المونديال العالمي

مسقط - ش

تشارك العازفة زهراء بنت محمد آل يوسف كموهبة عمانية تحلق في سماء المونديال العالمي لكأس العالم في الاحتفالات الموسيقية لمونديال كأس العالم بدعوة من دولة قطر الشقيقة.

زهراء آل يوسف موهبة موسيقية عمانية اشتهرت بألحانها التي تسرق القلوب ورائدة أعمال في مجالات تطوير الهوية التجارية السمعية لأكبر الماركات المحلية والعالمية، خريجة بكالوريوس إدارة الأعمال الإلكترونية من الكلية التقنية العليا بمسقط.

مثلت السلطنة محليا وعالميا ولعل أبرز ما يميزها هو ألحاها الموسيقية الحية أو الفريدة فهي تعزف مختلف الألحان مثل الألحان الكلاسيكية والشرقية والعربية والغربية في المحافل المحلية، الإقليمية والدولية.

تعلمت العزف عل البيانو شغفا وحبا فامتزجت ثقافتها بالفن، كما لاقت العازفة المبدعة تقديرا واسعا ودعما من الخليج العربي بما فيه قطر والإمارات والكويت ولم يكتف العالم العربي لتقديرها فحسب بل لاقت دعوات عديدة من فرنسا، إيطاليا والجمهورية الليتوانية لعزف ألحانها في المحافل الدولية. ولعل أبرز ألحانها كان تحت شعار السلام فأخذ صدى عميق يبعث في الروح الأمل ويجدد في الشباب الشغف والإبداع كحافز وقدوة لكل شاب عماني الطموح.

لحلول أثاث
الباليت
منخفضة
التكلفة
We Fix
اتصل بنا على
99614066
لديك
تصميم معين
في ذهنك؟
يمكننا أن
نصنعه لك
اتصل بنا على الرقم 99614066 لنصنع لك
أثاث باليت حسب التصميم الذي تريده

تنزيلات كبرى

ماكس

*على إلكترونيات مختارة

ONEPLUS NORD 2

5G + 1GB ENJOY renna

BUYER'S CHOICE

- Fingerprint Sensor
- 4,500 mah Battery
- Fast charging 65W
- 90Hz Super AMOLED Display
- Corning Gorilla Glass 5
- Dual SIM

12GB RAM | 256GB STORAGE | 6.43 INCHES DISPLAY | 50 MP MAIN CAMERA | OCTA CORE PROCESSOR | ANDROID 11 | 32MP SELFIE CAMERA

خصم DISCOUNT 23.49%

وفر SAVE Rial 49.1

WAS سابقاً RIAL 209

الآن NOW RIAL 159.9

Lenovo تابلت لينوفو

Tab M10 FHD Plus
TB-X606F

BUYER'S CHOICE

4GB RAM | 64GB STORAGE | 10.3 INCHES DISPLAY | 8MP REAR CAMERA | OCTA CORE PROCESSOR | ANDROID 9 | 5MP SELFIE CAMERA

Wi-Fi

- 5,000 mAh Battery
- MicroSD card Slot
- Dolby Atmos Speakers

+ 1GB ENJOY renna

السعر الحالي CURRENT PRICE OMR 89.2

قسيمة شرائية Gift Voucher OMR 29.3

السعر بعد خصم جميع قسيمة شرائية اعلاه
*"PAY" price is after the redemption of above gift vouchers

تدفع PAY RIAL 59.9

Lenovo كمبيوتر محمول

82H700G5AX

- Intel® Core™ i7 - 1165G7
- 12GB RAM
- 512GB SSD
- 14" FHD Display
- IPS 300nits Anti Glare Display

FHD DISPLAY | 512 GB SSD | intel CORE i7

خصم DISCOUNT 36.56%

وفر SAVE Rial 144

Windows 11

NVIDIA GEFORCE MX450

2 GB Ded. MX450

BACK PACK + WIRELESS MOUSE + SEAGATE 1TB HARD DRIVE

قيمة WORTH OMR 36

WAS سابقاً RIAL 393.9

WOW

الآن NOW RIAL 249.9

hp كمبيوتر محمول

15s-eq3005ne

- AMD RYZEN 5 - 5500U
- 8GB RAM
- 512GB SSD
- 15.6" FHD Display

AMD RADEON GRAPHICS | FHD DISPLAY | 512 GB SSD | AMD RYZEN 5

Windows 11

WOW

قيمة WORTH OMR 36

BACK PACK + WIRELESS MOUSE + SEAGATE 1TB HARD DRIVE

السعر الحالي CURRENT PRICE OMR 247.1

قسيمة شرائية Gift Voucher OMR 47.2

السعر بعد خصم جميع قسيمة شرائية اعلاه
*"PAY" price is after the redemption of above gift vouchers

تدفع PAY RIAL 199.9

SONY تلفزيون من سوني

KD-55X75K

LATEST 7 SERIES | 55"

4K Ultra HD
High Dynamic Range (HDR)
Smart TV (Google TV)

خصم DISCOUNT 26.93%

وفر SAVE Rial 70

WAS سابقاً RIAL 259.9

الآن NOW RIAL 189.9

SAMSUNG تلفزيون من سامسونج

55BU8000

خصم DISCOUNT 38.72%

وفر SAVE Rial 120

WAS سابقاً RIAL 309.9

الآن NOW RIAL 189.9

65BU8000

خصم DISCOUNT 33.34%

وفر SAVE Rial 140

WAS سابقاً RIAL 419.9

الآن NOW RIAL 279.9

65" 55"

لون نابض بالحياة ،
يتشكل من
نقاء الكريستال الناعم

Lifelike color,
born in a pure state
with fine crystal

Crystal UHD

Dynamic Crystal Color — A billion stunning hues in vivid detail
AirSlim — Ultra thin profile that blends into any room
Crystal Processor 4K — Feel every shade of color in powerful 4K

KELON مكيف مركزي

Split AC

Inverter AC

Long Airflow
Super Cooling

تركيب أنبوب ٤ متر
(من غير مسند)
Installation with 4 mtr Pipe
(without Bracket)

18000 BTU	22000 BTU	27600 BTU
1.5 Ton	2 Ton	2.5 Ton
KAS18VTV3	KAS24VTV3	KAS30VTV3
السعر الحالي CURRENT PRICE OMR 180.6	السعر الحالي CURRENT PRICE OMR 204.8	السعر الحالي CURRENT PRICE OMR 261.5
قسيمة شرائية Gift Voucher OMR 30.7	قسيمة شرائية Gift Voucher OMR 10	قسيمة شرائية Gift Voucher OMR 15
السعر بعد خصم جميع قسيمة شرائية اعلاه *"PAY" price is after the redemption of above gift vouchers	السعر بعد خصم جميع قسيمة شرائية اعلاه *"PAY" price is after the redemption of above gift vouchers	السعر بعد خصم جميع قسيمة شرائية اعلاه *"PAY" price is after the redemption of above gift vouchers
تدفع PAY RIAL 149.9	تدفع PAY RIAL 194.8	تدفع PAY RIAL 246.5

Electrolux طباخة

Cooking Range
EKG9000A4X

90x60cm

Cast Iron Pan
Gas Oven & Grill
Heavy Duty

Full Safety

السعر الحالي CURRENT PRICE OMR 188

قسيمة شرائية Gift Voucher OMR 49

السعر بعد خصم جميع قسيمة شرائية اعلاه
*"PAY" price is after the redemption of above gift vouchers

تدفع PAY RIAL 139

اشتري الان وآدفع لاحقا

0% فائدة الدفع الميسّر Interest Payment Plan

بطاقات بنك مسقط bank muscat cards
*الحد الادنى للمشتريات ١٥٠ ريال
ON A MINIMUM PURCHASE OF 150 R.O.
Offer valid for Bank Muscat credit card holders only
Upto 12 months

HSBC
*الحد الادنى للمشتريات ١٠٠ ريال
ON A MINIMUM PURCHASE OF 100 R.O.
Offer valid for HSBC credit card holders only
Upto 6 months

البنك الوطني العماني NBO
*الحد الادنى للمشتريات ١٥٠ ريال
ON A MINIMUM PURCHASE OF 150 R.O.
Offer valid for NBO credit card holders only
12 months

بنك عمان العربي OMAN ARAB BANK
*الحد الادنى للمشتريات ١٠٠ ريال
ON A MINIMUM PURCHASE OF 100 R.O.
Offer valid for OAB credit card holders only
3 / 6 / 9 and 12 months

يتوفر تمويل إسلامي من
ISLAMIC FINANCE ALSO AVAILABLE FROM
ميسرة MAISARAH للخدمات المصرفية الإسلامية Islamic Banking Services

بوشر: عمان مول (المستوى ٣) هاتف: ٢٤٥٠٢٤٩٨ | **الخوير :** الواحة مول (المستوى ١) هاتف: ٢٢٦١٨٨ | **العذيبة :** الميرة هايبر ماركت (المستوى ١) هاتف : ٢٢٠٠٩٧٧
السيب : مسقط سيتي سنتر (المستوى ١) هاتف : ٢٤٦٦٨٦٢ | **المعبيلة :** مسقط مول (المستوى ١) هاتف : ٢٤٤٥٤٧٢٢ | **بركاء :** بركاء جراند سنتر مول (الطابق الأرضي) هاتف : ٢٦٩٨١٨٧٣
صحار : الواحة مول (الطابق الأرضي) هاتف : ٢٢٥٠٧٧٨١ | **صلالة :** الواحة مول (الطابق الأرضي) هاتف : ٩٤١٢٢٢٥١ | صلالة جراند مول (الطابق الارضي) هاتف : ٢٢٨٢٦٢٥١