صوت عُمان في الوطن العربي

الوطن
AL WATAN
VOICE OF OMAN IN THE ARAB WORLD

يومية - سياسية - جامعة
تأسست عام ١٩٧١ م

الوطن AL WATAN 55 عاما
الفكر .. حبر و .. ورق

١٦ صفحة | منصات التواصل: @alwatanoman | صاحب الامتياز المدير العام رئيس التحرير: محمد بن سليمان الطائي | email: alwatan@omantel.net.om | ٢٠٠ بيسة

المحليات
الشورى ينهي مناقشة مشروع قانون التخطيط العمراني ويحيله إلى مجلس الدولة

الاقتصادي
٥٪ ارتفاعا في إنتاج الكهرباء بسلطنة عمان نوفمبر ٢٠٢٥م

الرياضي
المنتخب الوطني لكرة الهدف يقيم معسكرا خارجيا استعدادا لغرب آسيا البارالمبية

الثقافي
تدشين مبادرة «تحدي الفنون» في نسختها الأولى لمدارس محافظة مسقط

الأربعاء ١٧ من رجب ١٤٤٧ هـ. الموافق ٧ من يناير ٢٠٢٦م . العدد: (١٤٦٧٧) . السنة الـ ٥٥ | www.alwatan.om | WEDNESDAY 7 January 2026 - NO: (14677) - VOL55

جلالة السلطان يترأس اجتماع مجلس الوزراء .. ويوجه بدراسة وتشخيص المتغيرات السلوكية في المجتمع

■ إنشاء «مركز عمان المالي العالمي» ■ التكامل لتحقيق مستهدفات الخطة الخمسية ■ الدعم الكامل للقانون الدولي

مسقط . العُمانية: تفضَّل حضرةُ صاحب الجلالة السُّلطان هيثم بن طارق المُعظَّم - حفظه الله ورعاه - فترأسَ اجتماع مجلس الوزراء بمبنى المجلس بمسقط حيث وجَّه جلالته - حفظه الله - مجلس الوزراء بدراسة وتشخيص المتغيرات السلوكية في المجتمع، والعمل على وضع سياسات وآليَّات عمل تعزز القيم المجتمعية والسلوكيات الإيجابية وتعالج تأثيرات منصات التواصل الاجتماعي السلبية على سلوكيات المجتمع. وأكَّد المجلس على أهمية التكامل بين مختلف مؤسسات الدولة وتعزيز الشراكة مع القطاع الخاص لتحقيق المؤشرات والمستهدفات المالية والاقتصادية والاجتماعية لخطة التنمية الخمسية الحالية. كما أقرَّ مجلس الوزراء إنشاء «مركز عُمان المالي العالمي» وتم التطرُّق إلى مبادئ وثوابت السياسة العُمانية، مع تجديد تأكيد ودعم سلطنة عُمان الكامل للقانون الدولي واحترام سيادة الدول واستقلالها.

■ تفاصيل ص٢

■ جلالة السُّلطان لدى ترؤسه اجتماع مجلس الوزراء متوجِّهًا بالدعاء للجميع بدوام السداد والتوفيق لما فيه الخير والنماء لهذا الوطن العزيز وأبنائه الأوفياء

مرسوم سلطاني بالتصديق على اتفاقية

مسقط . العُمانية: أصدرَ حضرةُ صاحبِ الجلالةِ السُّلطانِ هيثم بن طارقَ المُعظَّم - حفظهُ اللهُ ورعاهُ - مرسومًا سلطانيًا ساميًا رقم (٢٠٢٦/٥) بالتصديق على اتفاقية الخدمات الجوية بين حكومة سلطنة عُمان وحكومة جمهورية كابو فيردي.

■ تفاصيل ص٢

جلالة السلطان يعزي ملك الأردن

مسقط - العُمانية: بعَث حضرةُ صاحب الجلالة السُّلطان هيثم بن طارق المُعظَّم - حفظهُ اللهُ ورعاهُ - برقيَّة تعزية إلى أخيه جلالة الملك عبد الله الثاني ابن الحسين، ملك المملكة الأردنيَّة الهاشميَّة الشَّقيقة، في وفاة المهندس علي أبو الراغب، رئيس وزراء الأردن الأسبق. أعرب خلالها جلالة السُّلطان عن خالص تعازيه لجلالة الملك، وأُسرة الفقيد، والشَّعبَ الأردني الشَّقيق.

AL HUSN MUSCAT
فندق الحصن مسقط

Hilton MUSCAT AL BANDAR
هيلتون مسقط البندر
هيلتون مسقط

DOUBLETREE by Hilton MUSCAT AL WAHA
دبل تري من هيلتون مسقط الواحة
دبل تري باي هيلتون مسقط الواحة

Hilton.com | شارع الجصة، ص. ب. 644، مسقط، 100، سلطنة عمان | هاتف +968 24776666

جلالة السلطان يترأس اجتماع مجلس الوزراء .. وارتياح للنتائج الإيجابية للاقتصاد الوطني

جلالته يوجه بدراسة وتشخيص المتغيرات السلوكية في المجتمع والعمل على وضع سياسات تعزز القيم وتعالج تأثيرات منصات التواصل الاجتماعي السلبية

المجلس يقر إنشاء «مركز عمان المالي العالمي» ويؤكد على التكامل لتحقيق مستهدفات الخطة الخمسية

■ جلالة السلطان لدى ترؤسه اجتماع مجلس الوزراء مستعرضًا العلاقات الثنائية مع عددٍ من الدول الشقيقة والصديقة والقضايا الإقليمية والدولية ومتوجِّهًا جلالته بالدعاء للجميع بدوام السداد والتوفيق

التركيز على نمو القطاعات الاقتصادية الواعدة التي يؤمل منها توفير فرص عمل وتحقيق نمو في الناتج المحلي الإجمالي

ارتياح لمخرجات اجتماع مجلس التنسيق العماني السعودي وحرص على تعزيز الشراكة الاستراتيجية وتحقيق التكامل

أهمية قيام القطاعين العام والخاص بتعظيم الاستفادة من الاتفاقيات والمذكرات والبرامج وتحويلها إلى برامج تنفيذية

مسقط . العُمانية: تفضَّل حضرةُ صاحبِ الجلالةِ السُّلطان هيثم بن طارق المعظَّم . حفظه الله ورعاه . فترأس اجتماع مجلس الوزراء بمبنى المجلس بمسقط.

وقد استهلَّ جلالته . أبقاه الله . الاجتماع بالتوجُّه إلى الله . سبحانه وتعالى . بالحمد والثناء على جزيل ما أنعم به على هذا الوطن العزيز، سائلًا العلي القدير أن يكون هذا العام ٢٠٢٦م عامًا تتوالى فيه الإنجازات وتتحقق فيه الطموحات والتطلعات لغدٍ واعد ومستقبل مشرق لسلطنة عُمان وأبنائها الأوفياء.

ثم تفضَّل جلالته باستعراض عددٍ من الموضوعات.. ففي ظل استمرار النمو الإيجابي لأداء الاقتصاد الوطني، والتحسن الملموس للمؤشرات المالية والاقتصادية والاجتماعية خلال الفترة الماضية . ولله الحمد . . . عبَّر جلالة السُّلطان المعظَّم عن ارتياحه للنتائج الإيجابية التي تم تحقيقها، مشيدًا . أعزَّه الله . بالجهود المبذولة من كافة الجهات في هذا الشأن، وبالسياسات الحكومية الرامية إلى تعزيز الاستدامة المالية للدولة، والتي أسهمت في إيجاد بيئة استثمارية جاذبة تساعد في تنشيط القطاعات الاقتصادية المختلفة.

وفي ضوء اعتماد خطة التنمية الخمسية الحادية عشرة (٢٠٢٦-٢٠٣٠م) والميزانية العامة للدولة للسنة المالية ٢٠٢٦م، وبعد أن تم استعراض الأداء الاقتصادي والمالي للدولة وأهم المؤشرات المؤمل تحقيقها خلال هذا العام.. أكّد المجلس على أهمية التكامل بين مختلف مؤسسات الدولة وتعزيز الشراكة مع القطاع الخاص لتحقيق المؤشرات والمستهدفات المالية والاقتصادية والاجتماعية لخطة التنمية الخمسية الحالية، والتركيز على نمو القطاعات الاقتصادية الواعدة التي يؤمل منها توفير فرص عمل، وتحقيق نمو في الناتج المحلي الإجمالي.

وبعد أن تطرَّق مجلس الوزراء إلى أبرز النجاحات التي حققتها الجهات الحكومية خلال العام الماضي ٢٠٢٥م ومن بينها: البنك المركزي العُماني، والهيئة العامة للمناطق الاقتصادية الخاصة والمناطق الحرة، ووحدة متابعة تنفيذ رؤية عُمان ٢٠٤٠، وجهاز الضرائب، وجهاز الاستثمار العُماني، وجهاز الرقابة المالية والإدارية للدولة، إضافة إلى التحديات التي تواجهها، وخطط أعمالها ومستهدفاتها للعام الحالي ٢٠٢٦م.. أشاد المجلس بالجهود التي تبذلها كافة الجهات الحكومية، مؤكدًا على أهمية تعزيزها بما يحقق مستهدفات رؤية عُمان ٢٠٤٠ ويُلبي تطلعات المواطنين.

ونظرًا لأهمية وجود مركز مالي عالمي في سلطنة عُمان للمساهمة في تحقيق التنوع الاقتصادي وتعزيز مساهمة القطاع المالي في الناتج المحلي الإجمالي واستقطاب رؤوس الأموال وإيجاد بيئة جاذبة للاستثمارات والبنوك التجارية والمؤسسات المالية العالمية المتخصصة في الخدمات المصرفية التجارية والإسلامية والخدمات المالية والتأمينية وغيرها من الأنشطة المساندة، ونقل المعرفة وإيجاد المزيد من الوظائف النوعية في القطاعات المالية.. أقرَّ مجلس الوزراء إنشاء «مركز عُمان المالي العالمي» الذي سيتمتع باستقلالية تشريعية وإدارية وتنظيمية، ويُبنى على نظام مالي وقضائي وتشريعي جديد مواكب للمعايير العالمية.

واستمرارًا لاهتمام جلالة السُّلطان المعظَّم . أبقاه الله . بالشأن الاجتماعي والثقافي، وتعزيز قوة المجتمع العُماني وحماية جميع شرائحه وفي ضوء التأثيرات الضارة للتطورات التقنية المعاصرة ووسائل التواصل الحديثة، وما تكشف عنه الساحة الاجتماعية من ظواهر سلبية لدى بعض فئات الشباب تتمثل في ضعف العلاقات المجتمعية وتراجع تأثير القدوات الحسنة وغياب التواصل البناء بين الأجيال وغيرها من الظواهر السلبية.. وجَّه جلالته . حفظه الله . مجلس الوزراء بدراسة وتشخيص المتغيرات السلوكية في المجتمع، والعمل على وضع سياسات وآليَّات عمل واضحة ومحوكمة، تعزز القيم المجتمعية والسلوكيات الإيجابية وتعالج تأثيرات منصات التواصل الاجتماعي السلبية على سلوكيات المجتمع.

وبعد أن استعرض مجلس الوزراء الموقف التنفيذي للمبادرات الخاصة بالتشغيل والتدريب لعام ٢٠٢٥م والمؤشرات والنتائج التي تم تحقيقها.. أشاد المجلس بالجهود التي بذلتها اللجنة المالية والاقتصادية بمجلس الوزراء ووزارة العمل وجميع الجهات الحكومية التي ساهمت في تحقيق هذه المستهدفات، مؤكدًا على أهمية مواصلة تلك الجهود والتعاون الوثيق مع منشآت القطاع الخاص لفتح آفاق أوسع للفرص الوظيفية المستدامة.

وفي إطار الاهتمام السامي بتسريع وتيرة البرنامج الوطني للتحول الرقمي الحكومي، ولزيادة فاعلية الخدمات الحكومية المقدمة عبر البوابة الموحدة للخدمات الحكومية.. أكّد المجلس على أهمية استمرار تضافر الجهود وتكامل الأدوار بين الوحدات الحكومية لجعل البوابة الموحدة منفذًا مركزيًّا لتقديم الخدمات الحكومية للمستفيدين، والعمل على تعزيز الاستفادة من تقنيات الذكاء الاصطناعي لتطوير البوابة الموحدة بما يمكّن من تقديم خدمات رقمية مبتكرة تُلبي تطلعات المستخدمين ورضاهم.

وبعد أن اطلع مجلس الوزراء على مخرجات الاجتماع الثالث لمجلس التنسيق العُماني السعودي المنعقد بتاريخ ٢٣ ديسمبر ٢٠٢٥م.. أبدى المجلس ارتياحه لما تحقق من نتائج إيجابية مثمرة في مختلف المجالات، مؤكّدًا حرص سلطنة عُمان على تعزيز التعاون مع المملكة العربية السعودية الشقيقة وتعزيز الشراكة الاستراتيجية وتحقيق التكامل في مختلف المجالات بما ينسجم مع تطلعاتهما، مشيرًا إلى أهمية استمرار التشاور بين البلدين إزاء كافة القضايا الإقليمية والدولية ذات الاهتمام المشترك.

وبعد أن أُشير إلى الزيارات السامية والرسمية المتبادلة مع عددٍ من الدول الشقيقة والصديقة والنتائج المؤمل تحقيقها منها على المستوى الاقتصادي.. أكّد المجلس على أهمية قيام القطاعين العام والخاص بتعظيم الاستفادة من الاتفاقيات والمذكرات والبرامج التي دخلت فيها حكومة سلطنة عُمان، وتحويلها إلى برامج تنفيذية واستثمار الفرص الواعدة والمشروعات المستقبلية التي تنبثق عنها. وفي إطار استعراض العلاقات الثنائية مع عددٍ من الدول الشقيقة والصديقة والقضايا الإقليمية والدولية.. تم التطرّق إلى مبادئ وثوابت السياسة العُمانية المبنية على حسن الجوار والحياد الإيجابي وعدم التدخل في شؤون الآخرين، مع التأكيد على حرص سلطنة عُمان على بناء علاقات صداقة وتعاون مع كافة الدول بما يحقق مصالح الجميع، إضافة إلى تجديد تأكيد ودعم سلطنة عُمان الكامل للقانون الدولي واحترام سيادة الدول واستقلالها، ودعمها التام للأمم المتحدة في أي جهود تبذلها للحفاظ على الأمن والسلم الدوليين وحثّ جميع الأطراف على ضبط النفس وتمكين سبل الحوار لمنع التصعيد وتحقيق المصالحة بما يخدم الأمن والاستقرار وسلامة المدنيين.

وفي ختام الاجتماع.. توجَّه جلالة السُّلطان المعظَّم – حفظه الله ورعاه . بالدعاء للجميع بدوام السداد والتوفيق لما فيه الخير والنماء لهذا الوطن العزيز وأبنائه الأوفياء.

مرسوم سلطاني بالتصديق على اتفاقية الخدمات الجوية مع كابو فيردي

مسقط . العُمانية: أصدر حضرةُ صاحبِ الجلالةِ السُّلطان هيثم بن طارق المعظَّم . حفظهُ اللهُ ورعاهُ . مرسومًا سلطانيًّا ساميًا، فيما يأتي نَصُّه:

مرسوم سلطاني رقم (٢٠٢٦/٥) بالتصديق على اتفاقية الخدمات الجوية بين حكومة سلطنة عُمان وحكومة جمهورية كابو فيردي.

نحن هيثم بن طارق سلطان عُمان.

بعد الاطلاع على النظام الأساسي للدولة، وعلى اتفاقية الخدمات الجوية بين حكومة سلطنة عُمان وحكومة جمهورية كابو فيردي الموقعة في مدينة بونتكانا بتاريخ ١١ من نوفمبر ٢٠٢٥م، وبناء على ما تقتضيه المصلحة العامة، رسمنا بما هو آت:

المادة الأولى: التصديق على الاتفاقية المشار إليها، وفقًا للصيغة المرفقة.

المادة الثانية: ينشر هذا المرسوم في الجريدة الرسمية، ويعمل به من تاريخ صدوره.

صدر في: ١٦ من رجب سنة ١٤٤٧هـ الموافق: ٦ من يناير سنة ٢٠٢٦م.

مركز عمان المالي العالمي.. بيئة جاذبة للاستثمارات والمؤسسات المالية العالمية

مسقط . العُمانية: يأتي إنشاء «مركز عُمان المالي العالمي» الذي أقرَّه مجلس الوزراء في اجتماعه أمس، كخطوة استراتيجية مدروسة وممنهجة مبنيَّة على دراسة تجارب عالمية وإقليمية.

ويهدف إنشاء المركز إلى إيجاد بيئة جاذبة للاستثمارات والبنوك التجارية والمؤسسات المالية العالمية المتخصصة في الخدمات المصرفية التجارية والإسلامية والخدمات المالية والتأمينية وغيرها من الأنشطة المساندة، ونقل المعرفة وتوفير المزيد من الوظائف النوعية في القطاعات المالية.

وقال معالي سلطان بن سالم الحبسي وزير المالية ورئيس اللجنة الإشرافية لمرحلة تأسيس المركز: إن إنشاء المركز سيسهم في تعزيز دور القطاع المالي لتحقيق مستهدفات التنويع الاقتصادي بالتكامل مع جهود تطوير القطاع المالي والاستثماري والتوجهات المستقبلية التي تتطلع إليها سلطنة عُمان. وأضاف معاليه في تصريح لوكالة الأنباء العُمانية أن المركز سيعمل كبيئة ممكّنة بامتيازات متعددة لإدارة الاستثمارات وتأسيس الشركات وإقامة الشراكات التجارية المبنيّة على تسهيل حركة رؤوس الأموال والخدمات المالية ودعم الابتكار المالي. وأوضح معاليه أنه سيتم من خلال هذا المركز الاستفادة من المقومات التي تتمتع بها سلطنة عُمان من حيث الاستقرار السياسي والجاذبية الاستثمارية والشراكات الاقتصادية مع مختلف دول العالم.

يستعرض اليوم بيان وزير العمل

الشورى ينهي مناقشة مشروع قانون التخطيط العمراني ويحيله إلى مجلس الدولة

مسقط. «الوطن»:

انتهى مجلس الشورى مناقشة مشروع قانون «التخطيط العمراني» المحال من الحكومة، حيث دارت مناقشات مستفيضة من قبل أصحاب السعادة الأعضاء خلصت إلى إقراره وإحالته إلى مجلس الدولة لاستكمال دورته التشريعية، وذلك ضمن أعمال الجلسة الاعتيادية السادسة لدور الانعقاد العادي الثالث «٢٠٢٥ . ٢٠٢٦م» من الفترة العاشرة «٢٠٢٣ . ٢٠٢٧م».

ترأس الجلسة سعادة خالد بن هلال المعولي رئيس المجلس وبحضور سعادة الشيخ أحمد بن محمد الندابي أمين عام المجلس وأصحاب السعادة أعضاء المجلس.

واستعرض سعادة الدكتور حمود بن أحمد اليحيائي رئيس لجنة الخدمات والمرافق العامة تقرير اللجنة حول مشروع قانون التخطيط العمراني، مشيرًا إلى أن اللجنة عكفت على دراسة مشروع القانون من خلال الاطلاع على تجارب ونماذج تشريعية مماثلة في بعض الدول المجاورة، بهدف الاستفادة من التجارب الرائدة وإمكانية مواءمتها مع البيئة التشريعية وسياسات التخطيط العمراني في سلطنة عُمان وفي إطار دراستها لمشروع القانون استضافت اللجنة مختصين من وزارة الإسكان والتخطيط العمراني، وجمعية المهندسين وأكاديميين، لأخذ مرئياتهم الفنية والتشريعية. وأضاف سعادته بأن مشروع القانون يمثل إحدى الركائز الأساسية لتحقيق مستهدفات رؤية «عُمان ٢٠٤٠»، مضيفًا بأنه يأتي استجابة لتطور احتياجات التنمية في سلطنة عمان، وتماشيًا مع التوسّع الحضري المتسارع الذي يتطلب وجود إطار قانوني حديث يواكب التحولات الاقتصادية والاجتماعية في إطار الاستراتيجية الوطنية.

من جانب آخر قدم سعادة الدكتور أحمد بن علي السعدي رئيس اللجنة التشريعية والقانونية بالمجلس رؤية اللجنة حول مشروع القانون من ناحية الصياغة القانونية ومدى توافقه مع القوانين والسياسات النافذة في المجال الإسكاني والعمراني في سلطنة عُمان.

بعد المناقشات تلخصت النتائج على ضرورة أن يتوافق المشروع مع تنفيذ مخرجات الاستراتيجية الوطنية للتنمية العمرانية، وتنظيم وحوكمة آليّات العمل بين الجهات الحكومية وغير الحكومية وفئات المجتمع المختلفة.

كما تم خلال الجلسة مناقشة وإقرار تقرير لجنة الشباب والموارد البشرية حول الرغبة المبداة بشأن «تعزيز المخصصات المالية والدعم للأندية والاتحادات الرياضية، مع الأخذ بالمرئيات والتعديلات المقترحة، وقد تضمن التقرير مبررات الرغبة إلى جانب أبرز التحديات التي تواجه الأندية في مجال الاستثمار وتعزيز الموارد المالية بالإضافة إلى طرح جملة من التوصيات التي من شأنها تعزيز الاستثمار في القطاع الرياضي وتشجيع الشراكات والاستثمار في البنية الأساسية الرياضية والخدمات المرتبطة بها.

واستعرض سعادة سلطان بن حميد الحوسني نائب رئيس لجنة الشباب والموارد البشرية بالمجلس ومقررها بأن اللجنة تبنّت إبداء الرغبة بشأن تعزيز المخصصات المالية والدعم للأندية والاتحادات الرياضية على أن يتم تخصيص دعم مادي مشروط للهيئة الرياضية (الاتحادات والأندية الرياضية) والأنشطة التي تمارسها كل هيئة رياضية؛ بحيث تتواءم الموارد المالية مع البرامج والأنشطة والمشاركات.

وأوصت اللجنة بزيادة الدعم والمخصصات المالية للأندية والاتحادات الرياضية، وتخصيص جزء من موازنة المحافظات لتفعيل الأنشطة الرياضية مع التأكيد على أهمية دور أصحاب السعادة المحافظين في حث القطاع الخاص على الإسهام في دعم أنشطة وفعاليات الأندية الرياضية، وأوصت كذلك بتبسيط وتسهيل ودعم إجراءات استثمار الأراضي المملوكة للأندية الرياضية، واستبدال الأراضي التي يصعب الاستثمار فيها إلى جانب توصيتها بإنشاء صندوق ممول من القطاع الخاص لدعم الأنشطة الرياضية والثقافية والشبابية؛ لتخفيف العبء عن الموازنة العامة للدولة، ولتعزيز الاستدامة المالية للقطاع الرياضي، مع استحداث مزايا للشركات الداعمة.

وتجدر الإشارة إلى أن المجلس سيناقش اليوم «الأربعاء» بيان معالي الدكتور وزير العمل والذي يتضمن ٥ محاور رئيسة خاصة فيما يتعلق بقطاع التشغيل والتدريب في القطاعين العام والخاص.

■ مناقشات مستفيضة من قبل أصحاب السعادة الأعضاء

أبعاد علمية وتنموية مترابطة

يُمثِّل انعقاد المؤتمر الدولي السادس حَوْلَ التحليل العددي والحلول المثلى (N-A-O 2026) بجامعة السُّلطان قابوس إضافة نوعيَّة لمنظومة البحث العلمي؛ لِما يحمله من أبعاد علميَّة وتنمويَّة مترابطة.

ويحمل المؤتمر أهميَّة علميَّة وبحثيَّة من خلال تعزيز البحث متعدِّد التخصُّصات، حيث إنَّ المؤتمر يسهم في ربط التحليل العددي والحلول المثلى بتطبيقات عمليَّة في الهندسة والعلوم والطب، ما يُعزِّز الانتقال من البحث النظري إلى الحلول التطبيقيَّة ذات الأثر المباشر مع توفير منصَّة لعرض أحدَث الخوارزميَّات والأساليب الحسابيَّة المتقدمة، بما يرفع من جودة البحث العلمي ويُحدِّث أدوات الباحثين في المؤسَّسات الأكاديميَّة والبحثيَّة.

كما يتيح المؤتمر فرصًا للتواصل العلمي وتبادل الخبرات بَيْنَ الباحثين من مختلف الدول، الأمر الذي يدعم الشراكات البحثيَّة والمشروعات المشتركة طويلة الأمد.

ولنقاشات المؤتمر انعكاسات إيجابيَّة على التنمية والاقتصاد المعرفي من خلال دعم الابتكار وحل المشكلات المعقدة من منطلق أنَّ التحليلات العدديَّة والحلول المثلى أدوات أساسيَّة لتحسين كفاءة الأنظمة في مجالات الطاقة، والصحَّة، والصناعة، وإدارة الموارد، بما يسهم في تقديم حلولٍ عمليَّة لتحدِّيات التنمية، فضلًا عن تحسين كفاءة اتخاذ القرار، حيث تساعد النماذج الرياضيَّة والخوارزميَّات المتقدمة صُنَّاع القرار على اختيار البدائل المثلى، وتقليل التكاليف، ورفع الإنتاجيَّة في القطاعات الحيويَّة ليمثِّل المؤتمر جسرًا تترجم فيه المعرفة الرياضيَّة والخوارزميَّة إلى أدوات فاعلة تعزِّز التنمية المستدامة.

المحرر

شرطة عمان السلطانية تحتفل بتسليم الشهادات الدراسية للضباط الخريجين

■ تكريم الكادر التدريسي والتدريبي

مسقط. «الوطن»:

احتفلت شُرطة عُمان السُّلطانية بتسليم الشهادات الدراسية للضباط الخريجين وتخريج دورات من الضباط المرشحين وتكريم الكادر التدريسي والتدريبي، والذي يأتي ضمن يومها السنوي الخامس من يناير برعاية معالي الفريق حسن بن محسن الشريقي المفتش العام للشرطة والجمارك، كما قام معالي الفريق بتكريم أوائل الضباط. حضر المناسبة عدد من كبار ضباط شُرطة عُمان السُّلطانية، وأعضاء الهيئة التدريسية والتدريبية بأكاديمية السُّلطان قابوس لعلوم الشُّرطة.

■ تسليم الشهادات الدراسية للضباط الخريجين

تعزيز العلاقات الاقتصادية والدبلوماسية مع بوتسوانا

■ خالد المصلحي يستقبل ثوسو جودسون

مسقط. العُمانية: استقبل سعادةُ الشّيخ خالد بن هاشل المصلحي، وكيل وزارة الخارجية للشؤون الإدارية والمالية، سعادة ثوسو جودسون راموديموسي، الأمين الدائم لوزارة العلاقات الدولية في جمهورية بوتسوانا والوفد المرافق له. جرى خلال المقابلة مناقشة سُبل تعزيز العلاقات الاقتصاديّة والدبلوماسيّة والثقافيّة بين البلدين الصّديقين، وخاصّة فرص التّعاون والاستثمار في قطاعات الطّاقة والتّعدين والسّياحة والأمن الغذائي.

حضر المقابلة عدد من المسؤولين من الجانبين.

في إطار مذكرة التفاهم الموقعة بينهما

سلطنة عمان وإثيوبيا تبحثان تعزيز التعاون الثنائي

■ الجلسة ناقشت العلاقات الثنائية

أديس أبابا . العُمانية: عُقدت بالعاصمة الإثيوبية أديس أبابا أعمال الدورة الأولى لجلسة المشاورات السياسية بين سلطنة عُمان وجمهورية إثيوبيا الفيدرالية الديمقراطية إثر التوقيع على مذكرة التفاهم بين البلدين حول المشاورات السياسية. وترأس الجانب العُماني سعادة الشيخ خليفة بن علي الحارثي، وكيل وزارة الخارجية للشؤون السياسية، ومن الجانب الإثيوبي سعادة هيدرا أبرا، وزير الدولة للشؤون السياسية والاقتصادية بوزارة الخارجية الإثيوبية.

وتمّ خلال الجلسة مناقشة جوانب العلاقات الثنائية، وخاصة في مجال تعزيز التبادل التجاري، وتنظيم العمالة، وزيادة خطوط النقل البحري والجوي، واكتشاف الفرص الاستثمارية المتاحة للجانبين في قطاعات الزراعة والخدمات المالية، بالإضافة إلى التطرّق إلى عدد من القضايا الإقليميّة والدوليّة والجهود المبذولة لحلّها بالطُرق السلميّة.

من جانب آخر، التقى سعادة الشيخ خليفة بن علي الحارثي معالي جيديهون طيمتيوس، وزير خارجية إثيوبيا، حيث جرى خلال اللقاء بحث سُبل تعزيز التعاون بين البلدين، وتبادل الآراء حول القضايا ذات الاهتمام المشترك.

حضر جلسة المشاورات السّفير الدّكتور أفكار بن ناظم الفارسي، رئيس بعثة سلطنة عُمان لدى إثيوبيا، والسّفير الدّكتور محمد بن علي البلوشي، رئيس دائرة إفريقيا بوزارة الخارجية، وعدد من المسؤولين من الجانبين.

محافظة الداخلية
Al Dakhiliyah Governorate

إعلان عن طرح مزايدات

تعلن محافظة الداخلية عن رغبتها في إجراء المزايدات الآتية:

رقم المزايدة	اسم المزايدة	آخر موعد للحصول على مستندات المزايدة	آخر موعد لتقديم العطاءات
٢٠٢٦/١	إدارة وتشغيل منفذ بيع للخدمات السريعة رقم (1) بحديقة نزوى العامة بمساحة 16م2	٢٠٢٦/١/١٣م	٢٠٢٦/١/٢٦م
٢٠٢٦/٢	إدارة وتشغيل منفذ بيع للخدمات السريعة رقم (2) بحديقة نزوى العامة بمساحة 16م2		
٢٠٢٦/٣	إدارة وتشغيل منفذ بيع للخدمات السريعة رقم (9) بحديقة نزوى العامة بمساحة 16م2		
٢٠٢٦/٤	إدارة وتشغيل مقهى منتزه العاقل بولاية إزكي بمساحة 42 م2		
٢٠٢٦/٥	إدارة وتشغيل محل تجاري بالسوق المركزي بولاية نزوى (بجانب محلات ستالة)		
٢٠٢٦/٦	إدارة وتشغيل محل تجاري بالسوق المركزي بولاية نزوى (بجانب سوق الأسماك)		

يمكن للشركات والمؤسسات الراغبة في دخول هذه المزايدات الحصول على المستند من خلال التواصل عبر البريد الإلكتروني: investdhk@dg.gov.om.

1- آخر موعد للحصول على مستندات المزايدة الساعة الثانية ظهرًا بالتاريخ المحدد بالجدول أعلاه.

2- تقدم العطاءات في ظروف مغلقة ومختومة بالشمع الأحمر مع كتابة اسم المزايدة على الظرف من الخارج، على ألا يكتب على الظرف اسم صاحب العطاء أو ما يشير إليه.

3- في حال وجود أي استفسارات يمكنكم التواصل على الأرقام التالية (21013066-21013071)

تُعَنون العطاءات إلى رئيس لجنة تنمية الاستثماربمحافظة الداخلية، وتوضع في صندوق المزايدات بمقرّ المحافظةِ قبل الساعة العاشرة من صباح اليوم أو التاريخ المحدد أعلاه، والمحافظة غير مُلزمة بقبول أعلى عطاء أو أي عطاء آخر.

غدا .. «البيئة» تحتفل بيوم البيئة العماني والحصاد البيئي

مسقط. «الوطن»:

تحتفل هيئة البيئة غدًا «الخميس» بيوم البيئة العماني والذي يصادف الـ٨ من يناير من كل عام، من خلال استعراض أبرز إنجازاتها البيئية خلال الخمس سنوات الماضية «٢٠٢١ . ٢٠٢٥».

حيث تعكس هذه الفترة التزام الهيئة بتعزيز الوعي البيئي والحفاظ على الموارد الطبيعية، بالإضافة إلى تعزيز مكانة سلطنة عمان على الصعيدين الإقليمي والدولي في مجال العمل البيئي والمناخي.

وشهدت هيئة البيئة على العديد من الإنجازات البيئية البارزة منها إطلاق المشروع الوطني لزراعة ١٠ ملايين شجرة، الذي ساهم في زيادة المساحات الخضراء، وتعزيز مصارف الكربون الطبيعية، كما أسهم في إشراك المجتمع في الجهود المناخية، إضافة إلى توسعة شبكة المحميات الطبيعية بهدف حماية التنوع البيئي والأنواع المهددة، والمحافظة على البيئات الفريدة التي تتميز بها السلطنة.

كما عملت الهيئة على تعزيز قدراتها المؤسسية والتقنية عبر تطبيق الأنظمة الرقمية في الرقابة والتفتيش البيئي، واستخدام التقنيات الحديثة في رصد التلوث البيئي، مما ساهم في تحسين جاهزيتها للاستجابة لحوادث التلوث، بالإضافة إلى ذلك استمرت الهيئة في قيادة حملات توعوية مثل: حملة «#خلك . حريص» التي تعزز من ثقافة النظافة العامة والمسؤولية الفردية تجاه الشواطئ والمواقع الطبيعية.

أكاديمية السلطان قابوس لعلوم الشرطة.. صرح وطني يصنع كفاءات أمنية مواكبة للتحولات الحديثة

مسقط . «الوطن» :

تُعَد أكاديمية السُّلطان قابوس لعلوم الشرطة مؤسسة وطنية رائدة تهدف إلى إعداد كوادر بشرية مؤهلة تجمع بين المعرفة المتخصصة والمهارات العملية والانضباط المهني، بما يواكب التطورات الحديثة في العمل الأمني.

وتعتمد الأكاديمية على برامج تعليمية وتدريبية متكاملة تشمل التعليم النوعي، والتدريب الميداني، والبحث العلمي، وتوظيف التقنيات الحديثة، مع التركيز على بناء شخصية شرطي قادرة على تلبية متطلبات المستقبل وفق رؤية «عُمان ٢٠٤٠».

وقال العميد خليفة بن حامد الفرعي قائد أكاديمية السُّلطان قابوس لعلوم الشرطة: الأكاديمية تؤدي دورًا محوريًّا في إعداد كوادر تتعامل مع بيئة أمنية متغيرة بسرعة، من خلال منظومة تعليمية وتدريبية تجمع بين الانضباط العسكري والتأهيل المعرفي وبناء المهارات المستقبلية المرتبطة بالتقنيات الحديثة. كما أن البحث العلمي والابتكار يشكّلان أداة رئيسية لتطوير القدرات الشرطية، عبر تعزيز ثقافة البحث العلمي وإجراء دراسات متخصصة في الأمن السيبراني، والجرائم الاقتصادية، والذكاء الاصطناعي، وتشجيع الابتكار الأمني من خلال مبادرات ومشاريع تطبيقية.

وأكد العميد خليفة الفرعي أن الأكاديمية تعمل على تحديث المناهج وأساليب التدريس واستخدام أدوات التدريب الذكية بما يتوافق مع الاتجاهات العالمية في التعليم الشرطي مع دمج التدريب العسكري بالأنشطة المعرفية الحديثة لتطوير التفكير النقدي واتخاذ القرار المبني على البيانات، كما تعتمد الأكاديمية نظام ضمان جودة أكاديمي متكامل يقوم على التقييم المستمر والتحليل الإحصائي للنتائج التعليمية والتدريبية، بما يواكب معايير الهيئة العمانية للاعتماد الأكاديمي.

وأفاد أن الأكاديمية تقدم برامج أكاديمية تمنح دبلوم وبكالوريوس علوم الشرطة، تجمع بين المعارف القانونية والشرطية، والمهارات العملية والميدانية، مع دمج الجانب العسكري والتدريب المبني على التكنولوجيا والمحاكاة. وتشمل التخصصات الأمن السيبراني، والتحقيقات الرقمية، والعلوم الجنائية، والأمن المجتمعي، وإدارة الأزمات، والقيادة والسيطرة، والتحريات، ومهارات الاتصال والتعامل مع الجمهور.

ولفت إلى أن الأكاديمية تبني شراكات وطنية ودولية مع الجامعات ومراكز البحث والكليات الشرطية العربية والدولية، ومنظمات مثل الإنتربول، لتعزيز تبادل الخبرات ورفع جودة البرامج، كما تقدم الأكاديمية برامج تدريبية لموظفي الوزارات والهيئات الحكومية والقطاعات الحيوية، بما يعزز كفاءة الأجهزة الحكومية ويطور الاستجابة للمخاطر المعاصرة.

وحول بناء شخصية رجل الشرطة، أكد العميد خليفة الفرعي أن الأكاديمية تهدف إلى إعداد شخصية متكاملة تجمع بين الانضباط العسكري، والحس الأمني، والذكاء الاجتماعي، ومهارات القيادة والعمل الجماعي، مع تعزيز المرونة في مواجهة المواقف الطارئة، وترسيخ القيم الشرطية مثل: العدالة والنزاهة وخدمة المجتمع، وتطوير مهارات التفكير العلمي والتحليل.

مشيرًا إلى أن الأكاديمية تشجع البحث العلمي، وتبني شراكات بحثية مع الجامعات ومراكز البحث، لدعم اتخاذ القرار الأمني، وتطوير البرامج الأكاديمية، وتعزيز الابتكار الأمني. كما تحرص الأكاديمية على التعاون مع الأكاديميات والجامعات العربية والدولية، وقد انضمت مؤخرًا إلى الاتحاد الدولي لأكاديميات الشرطة (INTERPA)، لتبني أفضل الممارسات العالمية.

وفيما يخص تمكين المرأة العمانية، أكد العميد خليفة الفرعي أن الأكاديمية توفر برامج تدريبية وتأهيلية متخصصة، وبيئة تعليمية عادلة للشرطة النسائية، لتعزيز مشاركتها في الأمن المجتمعي، والأدلّة الجنائية، والبحث الجنائي، والعمليات، والمناصب القيادية، مع حضور فعال في المؤتمرات والندوات الوطنية والإقليمية.

واختتم العميد خليفة الفرعي قائد أكاديمية السلطان قابوس لعلوم الشرطة حديثه بتوجيه رسالة للشباب العماني، مؤكّدًا أن خدمة الوطن شرف ومسؤولية سامية، وأن الأكاديمية توفر بيئة تعليمية وتدريبية لصقل الشخصية القيادية، وتنمية الانضباط وروح الفريق، والمهارات الذهنية والتقنية، داعيًا الشباب للانضمام والمساهمة في حماية أمن واستقرار الوطن.

■ ترسيخ القيم الشرطية مثل العدالة والنزاهة وخدمة المجتمع

■ خليفة الفرعي

خليفة الفرعي:

البحث العلمي والابتكار يشكلان أداة رئيسة لتطوير القدرات الشرطية

تخريج طلبة التقنية والعلوم التطبيقية بفرعي «شناص وصحار»

شناص . من إبراهيم الفارسي:

احتفلت جامعة التقنية والعلوم التطبيقية بفرعي «شناص وصحار» بتخريج طلبتها للعام الأكاديمي «٢٠٢٥ . ٢٠٢٦»، برعاية صاحب السُّمو السيِّد خليفة بن الجلندى آل سعيد بحضور عدد من المسؤولين، وأعضاء الهيئتين الأكاديمية والإدارية، وأولياء أمور الخريجين والخريجات وذلك في حرم الجامعة بفرع شناص.

شهد الحفل تخريج طلبة فرعي «شناص وصحار»، في أجواء احتفالية جسّدت ثمرة سنوات من الجد والاجتهاد، واعتزاز الجامعة بمخرجاتها الأكاديمية التي تسهم في رفد سوق العمل بالكفاءات الوطنية المؤهلة، حيث بلغ عدد الخريجين بفرع شناص (٤٤٢) خريجًا وخريجة، شمل عدد الذكور (٢٠٨) و(٢٣٤) من الإناث، موزعين على كلية الهندسة والتكنولوجيا بـ(١٨٨) خريجًا وخريجة، وكلية الاقتصاد وإدارة الأعمال بعدد (١٤٧)، وكلية علوم الحاسوب والمعلومات بعدد (١٠٧)، إلى جانب تخريج (٢٣٣) خريجًا وخريجة من فرع صحار، بواقع (١٣٠) من كلية علوم الحاسوب والمعلومات و(١٠٣) من كلية الهندسة والتكنولوجيا، ليعكس ذلك التنوع الأكاديمي الذي تتميز به الجامعة في تخصصاتها المختلفة.

وألقت المكرمة الدكتورة حنيفة بنت أحمد القاسمية مساعدة رئيس الجامعة بفرع صحار، كلمة أكدت خلالها بإيمان الجامعة الراسخ بأن تقدم الأوطان يُبنى على سواعد أبنائها في جيل متسلح بالعلم والتفكير النقدي، مشيرة إلى أن حرص الجامعة بتوفير بيئة تعليمية وعملية متكاملة تُعنى بصقل القدرات وتنمية المواهب البحثية، وترسيخ ثقافة ريادة الأعمال والابتكار، بما ينسجم مع المستهدفات الطموحة لرؤية بلدنا العزيز سلطنة عمان.

كما ألقت الخريجة شهد بنت راشد الحوسنية خريجة كلية الاقتصاد وإدارة الأعمال، كلمة الخريجين نيابةً عن زملائها أعربت فيها عن مشاعر الفخر والامتنان، مؤكدة أن هذا اليوم يمثل إغلاق فصل وفتح آخر، وأن لكل نهاية بداية جديدة، وأن المستقبل ينتظرهم بأحلام أكبر وطموحات أسمى، مجددة العهد على المضي بخطى واثقة، وحمل شعلة العلم والإسهام في بناء المجتمع، امتدادًا لمسيرة بدأت من مقاعد العلم وانطلقت نحو آفاق الحياة.

بعدها ألقى الدكتور أحمد بن عبدالله البلوشي مساعد رئيس الجامعة بفرع شناص، بيان التخرج، أعقبه تكريم الطلبة المجيدين، ثم تسليم شهادات التخرج للخريجين والخريجات.

يأتي هذا الحفل تأكيدًا على الدور الحيوي الذي تضطلع به جامعة التقنية والعلوم التطبيقية في إعداد كوادر وطنية مؤهلة، قادرة على الإسهام في مسيرة التنمية الشاملة، ودعم توجهات التعليم التطبيقي والتقني، وربط مخرجاته بمتطلبات سوق العمل، بما يعزز من حضور الخريجين في مختلف القطاعات ويخدم تطلعات الوطن.

■ تسليم الخريجين والخريجات شهادات التخرج

١٧ يناير.. بهلاء تستعد لإقامة فعاليات ومناشط ضمن موسم الشتاء

بهلاء . من مؤمن الهنائي:

تستعد ولاية بهلاء لفتح أبوابها أمام حزمة من الفعاليات النوعية التي تعكس روح المكان وحيوية المجتمع مؤكدة مكانتها كإحدى الوجهات السياحية والثقافية والرياضية البارزة في سلطنة عمان، بما تمتلكه من مقومات تاريخية وطبيعية تجعلها مقصدًا مثاليًا للفعاليات المجتمعية خلال موسم الشتاء. تتضمن هذه الفعاليات إقامة مسيرٍ رياضي في ١٧ يناير الجاري، وتُعَد هذه تجربة تجمع بين متعة النشاط البدني وسحر الاكتشاف، حيث يمر المشاركون عبر مواقع تاريخية ومعالم تراثية تحكي عمق بهلاء الحضاري وتتيح لهم الاستمتاع بجمال الطقس الشتوي الذي يضفي على الفعالية أجواء من التفاعل والانتماء وروح المشاركة المجتمعية. وتتواصل الفعاليات باحتضان معرض السيارات الكلاسيكية في ٢٣ من يناير تعبر عن مساحة ثقافية واجتماعية تستعيد ذاكرة الماضي وجماليات التصميم العريق وسط أجواء شتوية جاذبة تستقطب عشاق المركبات القديمة والمهتمين بتاريخها وتحول المعرض الى ملتقى بصري وسياحي يربط بين الاصالة والابتكار، كما يشمل البرنامج في ٢٤ يناير إقامة فعالية اكستريم بهلاء التي تستهدف محبي التحدي والمغامرة من خلال أنشطة رياضية تعتمد على القوة والتحمل والقدرة البدنية مستفيدة من طبيعة بهلاء وتضاريسها المتنوعة لتقديم تجربة رياضية مليئة بالإثارة والتنظيم وتعزز حضور الرياضات الحديثة في المشهد المجتمعي ويستمر الحراك الرياضي بإقامة سباق سلوت الأثري في ٣٠ يناير الجاري.

جامعة ظفار تحتفي بإنجاز طلابها في قمة الهيدروجين الأخضر. عمان

صلالة . «الوطن» :

احتفت جامعة ظفار بإنجاز طلابها من قسم الهندسة الكيميائية بعد اختيارهم ضمن أفضل عشرة متأهلين في مسابقة قادة الطاقة المستقبل والتي أُقيمت ضمن أعمال قمة الهيدروجين الأخضر . عُمان في مسقط خلال الفترة من ١ وحتى ٣ الجاري. والطلاب هم: مؤمن بن سعيد العامري ورحمة بنت أحمد النعمانية ووفاء أحمد منصور.

وشهدت المسابقة مشاركة واسعة ضمّت نحو ٣٠٠ متسابق من داخل سلطنة عُمان وخارجها يمثلون ٦٠ دولة و٢٠٠ جامعة من مختلف دول العالم. وبعد مراحل تنافسية مكثفة تمت دعوة المتأهلين لعرض مشاريعهم وأفكارهم أمام نخبة من قادة الصناعة وصنّاع القرار والخبراء المتخصصين في مجالات الطاقة المتجددة ضمن فعاليات القمة. وتمكّن طلبة الكلية من تحقيق إنجاز لافت بحصولهم على المركزين الثالث والسادس على التوالي ونيلهم لقب قادة الطاقة المستقبل في تأكيد واضح على كفاءتهم العلمية وقدرتهم على تقديم حلول مبتكرة تسهم في دعم مسار الطاقة النظيفة والاستدامة. وجاءت النسخة الرابعة من قمة الهيدروجين الأخضر في سلطنة عُمان بتنظيم من وزارة الطاقة والمعادن، ممثلة في اللجنة الوطنية للمهنيين الشباب. هدفت المسابقة إلى تعزيز البحث العلمي والابتكار وتسليط الضوء على دور الشباب في تطوير حلول الطاقة المستدامة، كما شكّل المعرض المصاحب للقمة منصة تفاعلية لتبادل الخبرات والاطلاع على أحدث التقنيات في مجالات الهيدروجين الأخضر والطاقة النظيفة. وأعربت كلية الهندسة عن بالغ فخرها واعتزازها بهذا الإنجاز المشرف، مؤكدة أن ما حققه الطلبة يعكس مستوى التميز الأكاديمي والإبداع الذي تحرص الكلية على ترسيخه، ويُعد مصدر إلهام لبقية الطلبة ودليلًا على التزامها بإعداد كوادر وطنية قادرة على الإسهام بفاعلية في مواجهة التحديات البيئية العالمية وبناء مستقبل مستدام.

■ تبادل الخبرات والاطلاع على أحدث التقنيات

إعلان تعديل الشكل القانوني

استنادا لأحكام المادة 31 مكرر من قانون الشركات 2019/18م وتعديلاته تعلن شركة افاق إبراء للتجارة والمقاولات توصية والمقيدة بأمانة السجل التجاري تحت رقم (1622757) انها بصدد تعديل شكلها القانوني من توصية إلى (شركة محدودة المسؤولية).

وكل من له اعتراض على ذلك عليه أن يتقدم بأسباب اعتراضه لأمانة السجل التجاري بوزارة التجارة والصناعة وترويج الاستثمار بمسقط خلال شهر من تاريخ نشر هذا الاعلان.

أمانة السجل التجاري

إعلان بيع

يعلن مكتب الحصافة لتدقيق الحسابات والإستشارات المالية والإقتصادية، بصفته المصفي القانوني لشركة مشاريع الرتاج العصرية ش.م.م. عن طرح جميع الأغراض بالمخازن للبيع. وعلى الراغبين في الشراء التوجة إلى فرع الشركة الكائن في ولاية سناو. أو التواصل عبر الهاتف على الرقم المذكور أدناه.

97211511

«إسرائيل» تقضم ٤٧ دونما بالضفة

اغتيال خارج الخط الأصفر وقصف متصاعد مع تواصل الخروقات في غزة

القدس المحتلة . «الوطن» . وكالات:

واصل جيش الاحتلال «الإسرائيلي» خروقاته لملف وقف إطلاق النار في مختلف مناطق قطاع غزة حيث ارتقى خلال ٢٤ ساعة شهيدان جنوب القطاع في عملية اغتيال جديدة نفذتها طائرات الاحتلال خارج الخط الأصفر مع تصاعد القصف بمختلف أنحاء القطاع.

وأعلن جيش الاحتلال أنه اغتال أحمد القدرة من لجان المقاومة بداعي التخطيط لهجوم.

وصباح أمس أطلقت الزوارق الحربية النار بشكل مكثف في عرض بحر خانيونس، كما أطلقت آليَّات الاحتلال النار تجاه المناطق الشرقية لمدينة خانيونس جنوب قطاع غزة.

وأطلقت مروحيات الاحتلال نيرانها في المناطق الشرقية لمخيم البريج وسط قطاع غزة. وأصيب طفل بجراح خطيرة برصاص قناص «إسرائيلي» ببلدة بيت لاهيا شمال قطاع غزة.

وتقدمت آليَّات الاحتلال بمحيط منطقة أبو زيتون في مخيم جباليا شمال غزة.

ومنذ وقف إطلاق النار في أكتوبر المنصرم، بلغ إجمالي الشهداء: ٤٢٢ شهيدًا و١١٨٩ مصابًا، فيما جرى انتشال ٦٨٤ جثمان شهيد.

يأتي ذلك فيما أكدت اللجنة الدولية للصليب الأحمر على ضرورة إعادة فتح معبر رفح الحدودي لضمان إدخال كميات كافية من المساعدات الإنسانية إلى قطاع غزة.

وقالت مديرة العمليات في اللجنة الدولية للصليب الأحمر، ياسمين براز ديسيموز في تصريح لها إن «التعافي من العجز الذي تراكم على مدى عامين سيستغرق وقتًا، إضافة إلى إعادة ملء المخزونات المستنزفة من الغذاء والإمدادات الطبية وغيرها من المواد الأساسية».

في غضون ذلك قضمت قوات الاحتلال «الإسرائيلي» ٤٧ دونمًا من أراضي بلدات الفندقومية وسيلة الظهر في محافظة جنين وبرقة في محافظة نابلس، بهدف إحداث عملية توسعة على أمر عسكري سبق وأصدرته سلطات الاحتلال الشهر الماضي.

وأفادت هيئة مقاومة الجدار والاستيطان، أن الأمر العسكري الذي حمل الرقم ت/٢٥/١٧٥ وصدر الشهر الماضي نزع ملكية ما مجموعه ٥٠٣ دونمات من أراضي البلدات الثلاث بهدف شق طريق «أمني» يصل بين مستعمرتي «حومش» و«صانور» اللتين تم إخلاؤهما عام ٢٠٠٥.

■ عيادة طبية بعد تعرضها لهجوم مباشر من طائرة روسية مسيرة في أوكرانيا — د.ب.أ

روسيا تعلن اعتراض وتدمير ٥٥ مسيرة أوكرانية

موسكو . وكالات أعلنت وزارة الدفاع الروسية عن اعتراض وتدمير أنظمة دفاعها الجوي ٥٥ طائرة مسيَّرة أوكرانية فوق عدة مناطق.

وأفادت الوزارة في بيان لها بأن أنظمة الدفاع الجوي اعترضت ودمَّرت ٣١ طائرة مسيَّرة أوكرانية فوق مقاطعة بريانسك، و١١ مسيَّرة فوق مقاطعة روستوف، و٣ فوق مقاطعة بيلجورود. وأضاف البيان أن مسيَّرتين تم تدميرهما فوق كل من مقاطعتي موسكو وفولغوغراد وريازان، ومسيَّرة فوق كل من مقاطعات كورسك وبينزا وسمولينسك وتولا.

كمبوديا تؤكد لتايلاند أنها أطلقت النار عن طريق الخطأ

بانكوك . ا.ف.ب: قال الجيش التايلاندي إن كمبوديا أبلغت تايلاند بأنها أطلقت النار عن طريق الخطأ على أراضيها، بعدما اتّهمتها بانكوك بانتهاك وقف إطلاق النار وإصابة أحد جنودها بنيران قذائف هاون في منطقة حدودية. وأفاد الجيش التايلاندي في بيان «تم الاتصال بوحدة عسكرية في المنطقة من الجانب الكمبودي الذي أوضح أنه لم تكن هناك نية لإطلاق النار على الأراضي التايلاندية وأن الحادث ناجم عن خطأ تشغيلي». وفي وقت سابق، اتهمت تايلاند كمبوديا بـ«انتهاك» وقف إطلاق النار الساري المفعول منذ ١٠ أيام، وذلك بقصف بقذائف هاون أسفر عن إصابة أحد جنودها في منطقة حدودية. وقال الجيش التايلاندي في بيان «انتهكت كمبوديا وقف إطلاق النار. أطلقت القوات الكمبودية قذائف هاون في منطقة تشونج بوك. أصيب جندي واحد بشظايا» ويتم إجلاؤه لتلقي العلاج الطبي.

مادورو يدفع ببراءته أمام محكمة في نيويورك .. وزعيمة المعارضة تعتزم العودة

نيويورك . وكالات: دفع الرئيس الفنزويلي المخلوع نيكولاس مادورو ببراءته من التهم الموجَّهة إليه والتي تتعلّق خصوصًا بالإتجار بالمخدرات لدى مثوله أمام محكمة في نيويورك، بعد يومين من اعتقاله مع زوجته في كراكاس خلال عملية عسكرية أميركية صاعقة مهدت لواشنطن الطريق إلى الهيمنة على الدولة الغنية بالنفط.

وقال مادورو البالغ ٦٣ عامًا أمام المحكمة «أنا بريء، لست مذنبًا»، مضيفًا أنه اعتُقل في منزله في كراكاس ولا يزال يعتبر نفسه رئيسًا لفنزويلا، وفق ما أفادت وسائل إعلام أميركية داخل قاعة المحكمة.

والاثنين، حلّقت مسيَّرات مجهولة قرب القصر الرئاسي في كراكاس ما دفع قوات الأمن إلى إطلاق «طلقات تحذيرية» وفق ما قال مصدر رسمي مضيفًا أنه لم تكن هناك أي مواجهة.

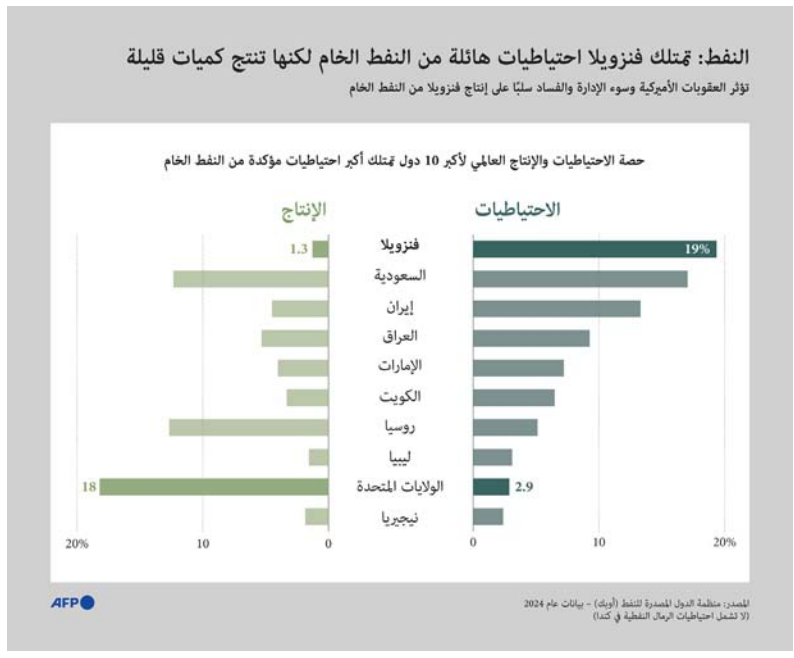

وأضاف مادورو الذي تحدّث بالإسبانية «أنا رئيس جمهورية فنزويلا وأنا مخطوف هنا منذ السبت الواقع فيه الثالث من يناير». لكن القاضي ألفين هيليرستين أمر مادورو بالاكتفاء بذكر اسمه.

كذلك، دفعت زوجته سيليا فلوريس ببراءتها، وقد أمر القاضي بإبقائهما في السجن وحدّد ١٧ مارس موعدًا للجلسة المقبلة.

وشارك آلاف الأشخاص في مسيرة في شوارع كراكاس دعما لمادورو في حين أدَّت نائبته السابقة ديلسي رودريجيز، اليمين الدستورية رئيسة بالوكالة.

وقالت أمام البرلمان «أمثل أمامكم والألم يعتصرني بسبب اختطاف بطلين هما رهينتان في الولايات المتحدة ويشرّفني أيضًا أن أؤدي اليمين باسم جميع الفنزويليين».

من جهتها، قالت زعيمة المعارضة الفنزويلية ماريا كورينا ماتشادو في مقابلة مع محطة «فوكس نيوز» من مكان لم يكشف عنه إنها تخطط للعودة إلى الوطن «في أقرب وقت ممكن» مضيفة أنها تعتقد أن رودريجيز «هي واحدة من المهندسين الرئيسيين لعمليات التعذيب والاضطهاد والفساد وتهريب المخدرات».

وتابعت «سنجعل فنزويلا مركز الطاقة في الأميركتين، سنعمل على إرساء سيادة القانون، سنفتح الأسواق، سنكون في حاجة لإرساء الأمن لجذب الاستثمار الأجنبي».

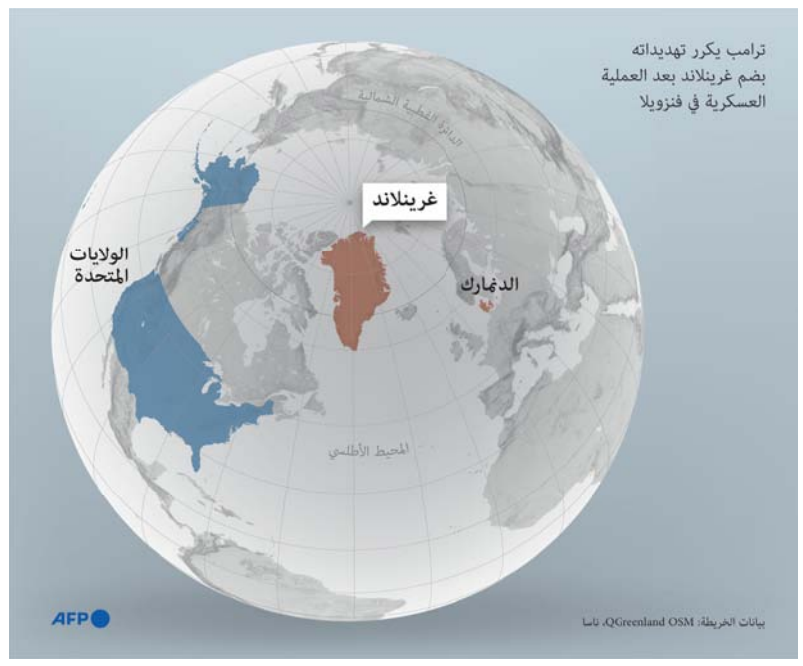

الدنمارك تحذر واشنطن حول جرينلاند: مهاجمة دولة في الناتو ستنهي «كل شيء»

كوبنهاجن . ا.ف.ب: قوبلت دعوة الرئيس الأميركي دونالد ترامب إلى أن تصبح جرينلاند جزءًا من الولايات المتحدة بإدانة دولية الاثنين وبرد صارم من رئيسة الوزراء الدنماركية ميته فريدريكسن التي حذرت من أن مهاجمة دولة في حلف شمال الأطلسي (الناتو) تعني أن «كل شيء» سينتهي.

وقالت فريدريكسن للقناة الدنماركية الثانية «إذا اختارت الولايات المتحدة شن هجوم عسكري على دولة أخرى عضو في حلف الناتو، فسينتهي كل شيء، بما في ذلك حلف الناتو، وبالتالي النظام الأمني القائم منذ نهاية الحرب العالمية الثانية».

ووصفت فريدريكسن الوضع بأنه «خطير» وقالت «سأفعل كل ما في وسعي لمنع حدوث ذلك».

أما رئيس وزراء الجزيرة التابعة للدنمارك والمتمتعة بالحكم الذاتي فرد بقوله «هذا يكفي» داعيًا واشنطن للتخلي عن «أوهام الضم».

وأعاد تدخل واشنطن العسكري في فنزويلا للقبض على الرئيس نيكولاس مادورو، إثارة المخاوف حيال جرينلاند القطبية الغنية بالموارد والتي شدد ترامب مرارًا على أنه ينوي ضمها، نظرًا إلى موقعها الاستراتيجي في المنطقة القطبية الشمالية.

ماليزيا: نقل مهاتير إلى المستشفى

كوالالامبور . ا.ف.ب: نُقل رئيس الوزراء الماليزي السابق مهاتير محمد البالغ ١٠٠ عام، إلى المستشفى بعد سقوطه في مقر إقامته، وفق ما أفاد مساعده.

ويعاني مهاتير محمد مشكلات صحية منذ سنوات، وسبق أن أُدخل المستشفى بسبب الإرهاق بعد احتفال في الهواء الطلق لمناسبة عيد ميلاده المئة في يوليو.

وقال مساعده إن مهاتير نُقل إلى المعهد الوطني لأمراض القلب «للخضوع للمراقبة» بعد سقوطه في المنزل.

غارات «إسرائيلية» على لبنان

بيروت . وكالات: شنت قوات الاحتلال «الإسرائيلي» غارات عدة مساء الاثنين على جنوب وشرق لبنان، بعد إنذارها ٤ قرى بالإخلاء، في انتهاك جديد لوقف إطلاق النار.

وأفاد مصدر لبناني بأن الاحتلال «الإسرائيلي» شن ٤ غارات على بلدات جنوب وشرق لبنان منها قرية أنان بقضاء جزين جنوب لبنان، وبلدة عين التينة والمنارة في البقاع شرق لبنان.

وزع جيش الاحتلال أنه بدأ ضرب أهداف لحركة حماس وحزب الله في لبنان. وقبل ذلك أمس الاثنين، أصدر متحدث باسم الجيش «الإسرائيلي» أمرًا بإخلاء ٤ قرى في شرق وجنوب لبنان.

جمعية المرأة العمانية ببركاء
إعلان دعوة لحضور اجتماع الجمعية العمومية لعام ٢٠٢٦م

يسر مجلس إدارة (جمعية المرأة العمانية ببركاء) دعوة عضواتها لحضور اجتماع الجمعية العمومية السنوية والمزمع عقده في تمام الساعة (٩:٣٠) صباح يوم (الثلاثاء) الموافق (٢٠٢٦/٢/١٠م) بـ (بمقر الجمعية). وذلك لمناقشة جدول الأعمال التالي:

- تقرير مجلس الإدارة عن أعمال السنة المنتهية ومشروع خطة العمل للعام الجديد.
- الميزانية العمومية والحساب الختامي للسنة المالية المنتهية ومشروع ميزانية العام الجديد.
- تقرير مراقب الحسابات.
- تعيين مراقب الحسابات وتحديد مكافأته وذلك مع عدم الإخلال بأحكام قانون الرقابة المالية للدولة.
- ما يرى مجلس الإدارة عرضه عليها من موضوعات.

علما أن آخر يوم لتجديد العضوية سيكون يوم الأحد الموافق (٢٠٢٦/١/٢٥م) خلال الفترة الصباحية من الساعة (٨) حتى الساعة (١٢) ظهرا في أيام الدوام الرسمي. ولن ينظر في أي طلب يرد بعد التاريخ المشار إليه.

كما أن جميع التقارير أعلاه ستكون متاحة في مقر الجمعية وبإمكان جميع الأعضاء الإطلاع عليها. وفي حالة وجود أية استفسارات يرجى الاتصال على الرقم ٩٧٩٤٩٧٤٨.

والله ولي التوفيق

إدارة جمعية المرأة العمانية ببركاء

إعلان تعديل الشكل القانوني

استنادا لأحكام المادة 31 مكرر من قانون الشركات 2019/18م وتعديلاته تعلن شركة (متوني) والمقيدة بأمانة السجل التجاري تحت رقم (1364896) انها بصدد تعديل شكلها القانوني من تاجر فرد إلى (شركة محدودة المسؤولية).

وكل من له اعتراض على ذلك عليه أن يتقدم بأسباب اعتراضه لأمانة السجل التجاري بوزارة التجارة والصناعة وترويج الاستثمار بمسقط خلال شهر من تاريخ نشر هذا الاعلان. **أمانة السجل التجاري**

جمعية المرأة العمانية بالدقم
OMANI WOMEN ASSOCIATION DUQM

إعلان اجتماع الجمعية العمومية بجمعية المرأة العمانية الدقم لعام ٢٠٢٦م

يسر مجلس إدارة (جمعية المراة العمانية بالدقم) دعوة عضواتها لحضور اجتماع الجمعية العمومية السنوية لعام ٢٠٢٦ والمزمع عقده في تمام الساعة التاسعة والنصف صباحاً يوم (الاربعاء) الموافق (٢٠٢٦/٢/٤) بمقر الجمعية

وذلك لمناقشة جدول الأعمال التالي:

- تقرير مجلس الإدارة عن أعمال السنة المنتهية ومشروع خطة العمل للعام الجديد.
- الميزانية العمومية والحساب الختامي للسنة المالية المنتهية ومشروع ميزانية العام الجديد.
- تقرير مراقب الحسابات.
- انتخاب مجلس الادارة وشغل الأماكن الشاغرة
- تعيين مراقب الحسابات وتحديد مكافأته وذلك مع عدم الاخلال بأحكام قانون الرقابة المالية للدولة.
- ما يرى مجلس الإدارة عرضة عليها من موضوعات

علما أن آخر يوم للترشح لعضوية مجلس الإدارة وتجديد العضوية بتاريخ (٢٠/ ١/ ٢٠٢٦) ولن ينظر في أي طلب يرد بعد التاريخ المشار إليه.

كما أن جميع التقارير أعلاه ستكون متاحة في مقر الجمعية وبإمكان جميع الأعضاء الاطلاع عليها. وفي حالة وجود أية استفسارات يرجى الاتصال على الرقم٩٢٤٩٩٧٢٧

الوطن
AL WATAN
AL WATAN
تصدرها المؤسسة العمانية للصحافة والطباعة والنشر والتوزيع ش.م.م
صاحب الامتياز
المدير العام رئيس التحرير :
محمد بن سليمان الطائي
الإعلانات يتفق بشأنها مع الإدارة
العام: ٢٤٤٩١٩١٩ /الاعلانات ٢٤٤٩٣١٠٠
www.alwatan.om
alwatan@omantel.net.om
المكتب الرئيسي
ص.ب ٤٦٣ مسقط ١٠٠
٢٤٤٩١٩١٩
HEAD OFFICE
P.O. BOX 463,MUSCAT, 100
TEL: 24-491919
الاراء والمقالات المنشورة بالجريدة لا تعبر بالضرورة عن رأي «الوطن»

رأي الوطن

الوطن AL WATAN 55 عاما

«عُمان تحتفي» تحول التخفيضات إلى سياسة سوق

تُقرأ الحملة الوطنيَّة للتخفيضات «عُمان تحتفي» من زاوية اقتصاديَّة أعمق من كونها فعاليَّة ترويجيَّة موسميَّة؛ إذ تُمثِّل أداة تدخل ناعمة لإدارة السوق وتحريك الطلب في توقيت دقيق يمرُّ فيه المستهلك بمرحلة إعادة حساب أولويَّاته الشرائيَّة، فاختيار الدَّولة لهذا المسار يعكس إدراكًا بأنَّ السوق لا يتحرك تلقائيًّا تحت ضغط الظروف، وأنَّ تركه لحالة الانتظار يراكم الركود ويضعف الثقة. فالتخفيضات المعلنة بنسبة واضحة، والإطار التنظيمي المصاحب، يقدِّمان رسالة مزدوجة مفادها أنَّ الاستهلاك يُمكن أنْ يدار بعقل اقتصادي منضبط لا بمنطق الاندفاع أو الفوضى. ومن هذا المنطلَق تتحول الحملة إلى سياسة سوق مؤقتة تستهدف كسر الجمود، وتدوير السيولة، وإعادة ضخ الحركة داخل القطاع التجاري دون تحميل المستهلك أعباء إضافيَّة، والأهم أنَّ هذا التدخل يُعيد تعريف العلاقة بَيْنَ الدَّولة والسوق، حيثُ تنتقل من موقع المراقب إلى موقع المنظِّم المحفِّز، مستخدمةً أدوات مَرنة تحترم آليَّات العرض والطلب وتوجِّهها في آنٍ واحد، ويبقى التحدِّي الحقيقي في قدرة هذه المقاربة على التحوُّل من استجابة ظرفيَّة إلى نموذج متكرر يرسِّخ استقرار السوق ويمنحه قابليَّة أعلى للتكيُّف مع المتغيِّرات الاقتصاديَّة. في قلب هذه المقاربة يظهر المواطن بوصفه الطرف الأكثر حساسيَّة لتقلبات السوق، حيثُ تتحول الحملة من مجرَّد تخفيضات سعريَّة إلى أداة تهدئة اقتصاديَّة تخفف ضغط المعيشة، وتُعيد بعض التوازن إلى قرارات الشراء. فالمواطن هنا يدخل سوقًا أكثر انضباطًا تحكمه ضوابط معلنة ورقابة مباشرة، ما يُعيد بناء الثقة بَيْنَه وبَيْنَ المنظومة التجاريَّة، كما أنَّ وجود تخفيضات حقيقيَّة على السِّلع الأكثر استهلاكًا يمنح الأُسر مساحة لإعادة ترتيب أولويَّاتها دون الوقوع في فخ الاستهلاك القهري أو البحث عن بدائل غير مضمونة خارج السوق المنظَّم، خصوصًا وأنَّنا مقبلون على شهر رمضان المبارك والأُسر في سلطنة عُمان بدأت تستعد لهذا الشهر الفضيل وعيد الفطر السعيد. وبجانب ما سبق، تتجاوز الحملة بُعدها السعري لتؤدِّيَ دَوْرًا سلوكيًّا، إذ تشجع المستهلك على الشراء الواعي داخل إطار رسمي يحمي حقوقه ويحدُّ من الممارسات المضلِّلة، فالأثر الأعمق يتمثل في أنَّ المواطن يشعر بأنَّه جزء من معادلة اقتصاديَّة تُدار بعقل مؤسَّسي، حيثُ لا يُترك وحده أمام موجات الأسعار، ولا يدفع إلى قرارات اضطراريَّة، وهو ما يُعزِّز الاستقرار الاجتماعي ويمنح السوق قاعدة طلب أكثر اتزانًا واستدامة. ويُمثِّل المنتج الوطني في سياق هذه الحملة محورًا حاسمًا لقياس جدواها الاقتصاديَّة الفعليَّة، إذ لا يقتصر نجاح المبادرة على حجم التخفيضات أو عدد المشاركين، وإنَّما على قدرتها على تمكين الإنتاج المحلِّي من التوسُّع داخل السوق وتعزيز حضوره أمام المستهلك. والتخفيضات هنا تفتح نافذة اختبار حقيقيَّة للمنتَج الوطني، اختبار يتعلق بقدرته على المنافسة السعريَّة، وجاذبيَّة الجودة، وثقة المستهلك، دون الإضرار باستدامته أو الضغط على هوامش ربحه. إنَّ إدماج المنتَج المحلِّي داخل منظومة العروض يمنحه فرصة لتوسيع قاعدة الطلب، وتحويل الشراء الموسمي إلى علاقة استهلاكيَّة أكثر استقرارًا، خصوصًا عندما يقترن السعر المناسب بضمانات تنظيميَّة واضحة. وتظهر القيمة الاقتصاديَّة الأعمق للحملة عندما تتحول من مساحة ترويج إلى منصَّة دعم عملي للإنتاج الوطني، تُتيح له الوصول إلى المستهلك في توقيت ذروة إنفاق، وتُعيد تصحيح الصورة الذهنيَّة حَوْلَ قدرته على تلبية احتياجات السوق. عند هذه النقطة يصبح دعم المنتَج الوطني ممارسةً سوقيَّة واعية، لا شعارًا احتفاليًّا، ويسهم في تعزيز سلاسل القيمة المحليَّة وربط الاستهلاك بالإنتاج داخل الاقتصاد الوطني. إنَّ الحملة الوطنيَّة للتخفيضات «عُمان تحتفي» تكشف في مجملها عن نموذج عملي للشراكة بَيْنَ القطاعين العام والخاص، حيثُ ينتقل السوق من منطق المبادرات المتفرقة إلى إطار تنظيمي يوازن بَيْنَ تحفيز النشاط التجاري وحماية استقراره؛ فاتساع قاعدة المشاركين، وتوحيد إجراءات التسجيل عَبْرَ المنصَّات الرقميَّة يعكسان نضجًا متزايدًا في إدارة السوق وتقليص كلفة الدخول أمام المؤسَّسات التجاريَّة، بما يُعزِّز التنافسيَّة ويمنح الاقتصاد المحلِّي مرونة أعلى.. هذه المقاربة تضع الاستهلاك في موقعه الصحيح بوصفه رافعة للنمو لا عبئًا ماليًّا، وتسهم في تدوير السيولة داخل السوق المحلِّي بصورة منظَّمة تمتدُّ آثارها إلى قطاعات متعدِّدة، والأهميَّة الاستراتيجيَّة للحملة تتجاوز موسمها الزمني عندما تقرأ ضمن مستهدفات رؤية «عُمان ٢٠٤٠»، الَّتي تراهن على سوق منفتح، ومنضبط، وقادر على التفاعل مع المتغيِّرات الإقليميَّة والعالميَّة دون فقدان توازنه الداخلي.. عند هذا المستوى تصبح الحملة اختبارًا لمدى قدرة السوق العُماني على التحرك بثقة داخل بيئة تنافسيَّة، وتحويل المبادرات التنظيميَّة إلى أدوات دائمة تُعزِّز الاستقرار الاقتصادي، وتربط بَيْنَ رفاه المواطن، وقوَّة المنتج الوطني، ونضج المنظومة التجاريَّة ككُلٍّ.

القرآن الكريم وفن الدبلوماسية بروتوكول وإتيكيت لغة الجسد «١»

إنَّ مهارات لُغة الجسد ودلالاتها ليست حصرًا على الدبلوماسيين والسياسيين والقادة بمختلف المناصب والوظائف، وإنَّما تؤكد أغلب المدارس أنَّ إتيكيت ومهارة الجسد تبدأ من نواة المُجتمع وهي العائلة؛ لذلك بدأت مفاهيم الإتيكيت الاجتماعي تعتمد عليها كثيرًا؛ لِما لها من رسائل ذات معانٍ كثيرة، وهي وسيلة غير لفظيَّة تُعبِّر عن المشاعر والنيَّات والمواقف عَبْرَ مفردات الجَسد المختلفة، سواء في بيئة العمل أو بالأحرى بأجندة الإتيكيت الحكومي، أو بالحياة الشخصيَّة اليوميَّة، وهذا ما نلاحظه من خلال تعابير الوجه والعين بعيدًا عن التفوُّه بحرف واحد، وغالبًا تكونُ أصدق من الكلام. يتفاخر الدبلوماسيون من مختلف المدارس الدبلوماسيَّة الأجنبيَّة حَوْلَ طبيعة بروتوكول وإتيكيت لُغة الجسد والَّتي هي تتألف من: اتصال العيون، حركة اليد، حركة الرأس وانفعالات الوجْه وغيرها؛ لِما له الأثر الكبير في إيصال المعلومة إلى المقابل دون تكلُّم أو نُطق، وهي اللغة الصامِتة. إنَّ الكلام ليس الوسيلة الوحيدة الَّتي نُعبِّر بها عن أنفسنا، فكثيرًا ما نتحرك، ونُعبِّر عمَّا نقول بحركات وإيماءات معيَّنة أثناء الحديث مع الآخرين، وتلك الحركات، سواء بالوجه أم باليدين أم بالجسم كُلِّه في طريقة الجلوس أو المشي. وبدأت المدارس الغربيَّة تطوِّر هذا الفنَّ وتدرِّسه لكبار الشخصيَّات، وكذلك للكادر التدريسي؛ لِما له الأثر الكبير في إيصال المعلومة بصورة أدق وأكثر تأثيرًا، حيثُ كانت المدارس الأوروبيَّة، وخصوصًا البريطانيَّة والفرنسيَّة، تتبارى لتطوير هذا الفنِّ والوصول به إلى أعلى وأرقى المعاني المطلوبة، وكانت بدايته في القرن الماضي، خصوصًا عندما نشر دجوليوس فاست كتابه عن لغة الجسد عام١٩٧٠. بدأت المدارس الدبلوماسيَّة تستخدم لغة الجسد كوسيلة مستقلَّة لتوصيل الفكرة أو بعض أجزائها لجذب انتباه المقابل لِما سيطرح، وأنَّ لغة الجسد تشمل حركات الجسم وأعضاءه؛ ليعبِّرَ عَن الحزن والتجهُّم والتبسُّم وكُل الانفعالات، وخصوصًا تعبيرات الوجه؛ لأنَّه يُعدُّ هو الاتصال الصامت وعُمقه عند الآخرين. إنَّ القرآن الكريم تحدَّث عن هذا الموضوع، وتناوله بشيء من التفصيل والعُمق منذ نشوء الدَّعوة الإسلاميَّة المباركة؛ فإنَّ لغة الجسد من الأساليب الَّتي استخدمها القرآن في كثير من المواضع، وكان رسولنا الكريم يحثُّ على إيصال المعلومة بواسطة نبرة الصوت المؤثِّرة الهادئة، وهي إحدى علامات لغة الجسد الراقية في التعامل، قال تعالى «وَاغْضُضْ مِن صَوْتِكَ» آية١٩. سورة لقمان. وقال تعالى: «وَلَا تَقْفُ مَا لَيْسَ لَكَ بِهِ عِلْمٌ إِنَّ السَّمْعَ وَالْبَصَرَ وَالْفُؤَادَ كُلُّ أُولَئِكَ كَانَ عَنْهُ مَسْئُولًا» آية ٣٦. سورة الإسراء. وَفَي هذَا دلالة عظيمة من الخالق على أهَميَّة هذه الجوارح؛ فهي الَّتي سوف تكونُ يوم القيامة عليك شاهدًا لأنَّك تستخدمها في حياتك اليوميَّة لتوصيل أفكار إيجابيَّة أو سلبيَّة معيَّنة، وقول الله تعالى: ○سِيمَاهُمْ فِي وُجُوهِهِمْ مِنْ أَثَرِ السُّجُودِ□ الفتح ٢٩ وهي الدلائل الَّتي تعتمدها كثيرًا المَدرسة الدبلوماسيَّة في لُغة الجسد لبيان علامات الوجه وانعكاس حالاته النفسيَّة والحياتيَّة، وخصوصًا الجحود والاسترخاء مستندة إلى علم النفس الجنائي والإجرامي وعلامات الشخص المُجرم من الشخص المتديِّن والطيِّب، وطبيعة حركته وتصرفاته اليوميَّة ليعكس ثقافة وكاريزما سلوكه اليومي. أمَّا تعابير الوجه ومعانيها. وهو من أهم أعضاء جسم الإنسان الَّتي تُظهر انفعالاته النفسيَّة، وأحاسيسه. فتظهر الفرح، الحزن، الهدوء، الانفعال والعصبيَّة، كما في قوله تعالى: «تَعْرِفُ فِي وُجُوهِهِمْ نَضْرَةَ النَّعِيمِ» آية٢٤. سورة المطففين، وقال تعالى: «وُجُوهٌ يَوْمَئِذٍ مُّسْفِرَةٌ× ضَاحِكَةٌ مُّسْتَبْشِرَةٌ»٣٨،٣٩. سورة عبس، حيثُ يخبرنا ربُّ العزَّة عن لغة الَجسد، وخصوصًا الوجْه وتعابيره ليعكسَ لنا الفرح والحزن والأمان والسعادة والارتياح والكآبة. وقال تعالى: «فَأَقْبَلَتِ امْرَأَتُهُ فِي صَرَّةٍ فَصَكَّتْ وَجْهَهَا وَقَالَتْ عَجُوزٌ عَقِيمٌ» آية ٢٩. سورة الذاريات، صكَّت وَجْهها يعني وضعَت يدَها على جبهتها تعجبًا أو ضَربت وجهها. والصكُّ عند العرب: هو ضرب الشيء.

وفي المشي ومعانيه فيفضل أن يكونَ بكُلِّ سلاسة وتأنٍّ مع قلَّة حركة اليدين ليعطيَ طابع الوقار والرزانة في الشخصيَّة، قال تعالى: «وَعِبَادُ الرَّحْمَنِ الَّذِينَ يَمْشُونَ عَلَى الْأَرْضِ هَوْنًا» آية٦٣. سورة الفرقان، وكذلك قوله تعالى: «فَجَاءَتْهُ إِحْدَاهُمَا تَمْشِي عَلَى اسْتِحْيَاءٍ...» آية ٢٥ . سورة القصص، حيثُ يحثنا الباري. عزَّ وَجلَّ. أن يكونَ مشي الإنسانَ، سواء من الذكور أو الإناث بكُلِّ تأنٍّ ووقار. ويُسمَّى هذا النمط من المشي بالمدارس الدبلوماسيَّة (مشي الملوك) حيثُ طابع الوقار والهدوء.

ختامًا، قال الإمام علي. رضي الله عنه. : اللسان ترجمان العقل، وكذلك من سجن لسانه أمن من ندمه.

المصدر: كتاب القرآن الكريم وفن الدبلوماسيَّة

> بدأت المدارس الدبلوماسيَّة تستخدم لُغة الجسد كوسيلة مستقلة لتوصيل الفكرة أو بعض أجزائها لجذب انتباه المقابل لما سيطرح، وأنَّ لُغة الجسد تشمل حركات الجسم وأعضاءه..

د. سعدون بن حسين الحمداني
دبلوماسي سابق والرئيس التنفيذي للأكاديمية الدولية للدبلوماسية والإتيكيت

أ.د. محمد الدعمي
كاتب وباحث أكاديمي عراقي

> أمَّا رمال سواحل سقطرى المقصورة حتَّى البياض، فتشكِّل «بلاجات» سياحيَّة بديعة لِمن يهوى السباحة والسياحة على الرمال الصفراء الناصعة

سقطرى: جزيرة سندباد

عندما أمضيتُ ثلاثة أشهر (أستاذًا زائرًا) بجامعة عدن عام ٢٠٠٢، وقع بَيْنَ يدَي كتيِّب سوفييتي (معرَّب عن الروسيَّة). وقد كان الكتيِّب من بقايا جهود الخبراء السوفييت الَّذين كانوا يعملون سابقًا في عدن. الطَّريف هنا أنَّ الكتيب كان عن جزيرة هيمنت على أحلامي حقبة ذاك، وهي جزيرة «سوقطرا» أو «سقطرى»! هذه الجزيرة الممتدَّة على نَحْو طولي موازٍ لسواحل جنوب اليمن هي (في حقيقة الحال) عبارة عن متحفٍ طبيعي يندر وجود مثيل له عَبْرَ العالم؛ نظرًا لأنَّها كانت لم تزل جزيرة «عذراء» بكُلِّ معنى الكلمة، برغم بعثات الاستكشاف السوفييتيَّة أعلاه الَّتي حاولت إماطة اللثام عن حقائق هذه الجزيرة الَّتي بقيت طوال قرون أرضًا «بعيدة المنال»، بمعنى الكلمة. ولا حاجة للكثير من التقشير لرؤية عجائب النباتات العطريَّة والبحريَّة والصحراويَّة الَّتي ميَّزت غطاء الجزيرة النباتي الطبيعي، ناهيك عن الأحياء الَّتي تحيا على أرض هذه الجزيرة، قد تكونُ هي الجزيرة الَّتي وجد أبطال (حكايات ألف ليلة وليلة) و(الليالي العربيَّة) من أمثال «سندباد» أنفسهم على سواحلها (حسب الخيال العربي الإسلامي في العصر الوسيط)!

بَيْدَ أنَّ هذا الموقع الجغرافي النادر قد جعل من سقطرى الجزيرة الطوليَّة الشكل «حلقة وصل» على خطوط الملاحة البحريَّة بَيْنَ الشرق الأقصى، من ناحية، وبَيْنَ سواحل إفريقيا الشرقيَّة، من الناحية الثانية، ناهيك على توسطها ذات الخطوط البحريَّة بَيْنَ سلطنة عُمان وسواحل جنوب اليمن الشقيق.

وبطبيعة الحال، فإنَّ سكَّان سقطرى هم من أصول عربيَّة (يمنيَّة)، بدليل استعمال اللُّغة العربيَّة وسيلة اتصال أساس، ناهيك عن استخدام لهجة قبائل المهرة وحِمْير، كما هي عليه الحال واضحة بَيْنَ سكَّان المدينتين الرئيستين هناك: «حديبو» و«قلنسية»، زد على ذلك لُغة التعامل مع بقيَّة السكَّان من القرويين وأشباه البدو هناك.

وإذا كانت سقطرى «جزيرة»، بمعنى الكلمة، فإنَّ اقتصادها وحياة سكَّانها ارتهنت بالبحر وصيد الأسماك. زدْ على ذلك رعي المواشي وإنتاج البخور و«دم الأخوين»، والأخير يندرج من بَيْنَ سواه من المنتجات العطريَّة والصيدليَّة المعتمدة بَيْنَ جهابذة الطِّب الشَّعبي، وهذه المنتجات ذات قيمة علميَّة وصناعيَّة كبيرة جداً إذا ما تمَّت عمليَّات دراستها على نَحْوٍ جادٍّ، ثم إنتاجها بشكلٍ واسع (لغرض التصدير).

أمَّا رمال سواحل سقطرى المقصورة حتَّى البياض، فتشكِّل «بلاجات» سياحيَّة بديعة لِمن يهوى السباحة والسياحة على الرمال الصفراء الناصعة.

وتأسيسًا على ما تقدَّم تبدو آفاق تطوير واستثمار جزيرة سقطرى الاقتصاديَّة لا محدودة، ناهيك عن احتمال اكتشاف مصادر دخل اقتصادي من المعادن غير المستكشفة حتَّى اللَّحظة.

في العمق

د.رجب بن علي العويسي
Rajab.2020@hotmail.com

الميزانية العامة للدولة وأولوية الخروج من عباءة النفط

تُمثِّل الميزانيَّة العامَّة للدولة لعام ٢٠٢٦ نقطة انطلاق جديدة في مسار الإصلاح الاقتصادي والتحول الهيكلي الَّذي تتجه إليه سلطنة عُمان؛ باعتبارها أولى ميزانيَّات الخطَّة الخمسيَّة الحادية عشرة (٢٠٢٦–٢٠٣٠)، والَّتي أُسّست على مقاربات أكثر واقعيَّة في إدارة الموارد الوطنيَّة وحُسن الاستثمار فيها، وترسيخ الاستدامة الماليَّة، وتعزيز فرص التنويع الاقتصادي. حيثُ قُدّرت الإيرادات العامَّة بنَحْوِ (١١,٤٤٧) مليار ريال عُماني، مقابل إنفاق عام بلغ (١١,٩٧٧) مليار ريال عُماني، وبعجز مالي في حدود (٥٣٠) مليون ريال عُماني، أي ما يعادل (١,٣٪) من الناتج المحلِّي الإجمالي، وهو ما يعكس توجهًا إيجابيًّا واضحًا نَحْوَ ضبط الإنفاق والحفاظ على مستويات آمِنة للدَّيْن العام.

واعتمدت الميزانيَّة على سعر نفط تقديري يبلغ (٦٠) دولارًا للبرميل، في إدراك واعٍ لتقلُّبات السوق النفطيَّة وضرورة ضبط أثرها على الاستقرار المالِّي. حيثُ تشير التقديرات إلى أنَّ الإيرادات غير النفطيَّة تُشكِّل ما يقارب (٣٠٪) من إجمالي الإيرادات العامَّة، مع استهداف رفع هذه النسبة تدريجيًّا خلال سنوات الخطَّة الخمسيَّة، بما يُعزِّز استقلاليَّة القرار المالي ويقلص الاعتماد على النفط كمصدر رئيس للدَّخل.

ومع ذلك تبقى هذه التقديرات قابلة للتحوُّل والتغيير في ظل الأوضاع السياسيَّة والاقتصاديَّة الَّتي باتت تتحكم في مسار السوق النفطيَّة، لذلك تنطلق قراءتنا لمعطيات الواقع من فرضيَّتين محوريَّتين؛ الأولى تتعلق بكيفيَّة الخروج من عباءة الاقتصاد الريعي المعتمد على النفط، وتقليص تأثيره في رسم سقف التوقُّعات الوطنيَّة والطموحات الَّتي تسعى رؤية «عُمان ٢٠٤٠» إلى تحقيقها. وهو أمر يستدعي جهدًا نوعيًّا وعملًا مبتكرًا وقياس مستوى الجديَّة والمصداقيَّة في تكثيف الجهود لخلق فرص حقيقيَّة للتنويع الاقتصادي، بما يسهم في خروج الاقتصاد الوطني من تبعيَّة النفط ويُعزِّز قدرته على مواكبة المتغيِّرات وبناء اقتصاد قوي ومستدام. أمَّا الفرضيَّة الثانية فتتمثل في كيفيَّة الحفاظ على مستويات إنفاق عام آمِنة ومستدامة تَضْمن استمرار الثقة في قدرة الميزانيَّة العامَّة للدَّولة على تلبيَّة تطلُّعات المواطن وحماية الحقوق وضمان تحقق الالتزام الحكومي خصوصًا ما يتعلق منها بمنظومة الحماية الاجتماعيَّة وحق التعليم والصحَّة والاستقرار المعيشي، مع تبني نهج متوازن وعقلاني، لا سيَّما في ظل التأثيرات المباشرة للإجراءات الاقتصاديَّة والارتفاع الحاصل في الأسعار وغلاء المعيشة على حياة الناس اليوميَّة.

وفي هذا الشأن، جاءت خطَّة التنمية الخمسيَّة الحادية عشرة (٢٠٢٦–٢٠٣٠)، الَّتي أُعلنت بالتزامن مع ميزانيَّة ٢٠٢٦، كإطار عملي لترجمة هذه التوجُّهات، حيثُ تستهدف رفع مساهمة القطاع الخاص في الناتج المحلِّي الإجمالي إلى أكثر من (٦٥٪)، وتحقيق معدَّل نُمو اقتصادي يتعدى (٤٪) سنويًّا، إلى جانب توليد فرص عمل مباشرة وغير مباشرة خلال فترة الخطَّة. كما تركِّز الخطَّة على تنمية القطاعات غير النفطيَّة، وعلى رأسها قطاعات الصناعة التحويليَّة، والسياحة، واللوجستيَّات، والاقتصاد الأخضر، والاقتصاد الرَّقمي، مع تعزيز استمرار تدفُّقات الاستثمار الأجنبي المباشر وتحسين بيئة الأعمال من خلال تبسيط الإجراءات وتوسيع الشراكات بَيْنَ القِطاعين العام والخاص.

وفيما يتعلق بالإنفاق العام، حافظت ميزانيَّة ٢٠٢٦ على بُعدها الاجتماعي والتنموي المعزِّز بإطار اقتصادي واستثماري بما ينتقل من مرحلة الاستهلاك السلبي إلى الإنتاجيَّة والاستثمار وصناعة الفرص، وعَبْرَ تأصيل البُعد الاقتصادي في الثقافة والتعليم والهُويَّة والتراث والصناعات الثقافيَّة وغيرها، فإنَّ استحواذ قطاعات التعليم والصحَّة والحماية الاجتماعيَّة على أكثر من (٤٠٪) من إجمالي الإنفاق العام، يقدّم صورة نوعيَّة لبقاء هذا الحقِّ في أفضل حالاته بلا مساس، خصوصًا في ظل ما أفصحت عنه الحكومة من استمرارها في دعم الكهرباء والمياه والوقود واستمرار البرنامج الوطني للدعم، وزيادة الإنفاق على برامج الحماية الاجتماعيَّة، ودعم برامج الإسكان، وتمكين الشباب، وتحفيز المؤسَّسات الصغيرة والمتوسطة، في كونها رافدًا مهمًّا للنُّمو الاقتصادي وتوفير فرص العمل اللائق، وتعزيز روح المبادرة وحسّ المسؤوليَّة.

وبالتَّالي تعكس هذه المؤشِّرات محاولة جادَّة وصورة أكبر ارتباطًا بالطموح في انتقال الميزانيَّة العامَّة للدَّولة من مرحلة إدارة الأزمات بعد انتهاء العمل بخطَّة التوازن المالي إلى منطق التخطيط الاستراتيجي متوسط وطويل المدى، الأمر الَّذي يضع الاقتصاد الوطني أمام اختبار حقيقي في الخروج من عباءة الاقتصاد الريعي، عَبْرَ إعادة توجيه الموارد نَحْوَ القِطاعات المنتجة، وتعظيم القِيمة التنافسيَّة المضافة، وتحسين كفاءة الإنفاق العام. غير أنَّ نجاح هذا التحوُّل يظل مرهونًا بمدى الالتزام الفعلي بتنفيذ مستهدفات الخطَّة الخمسيَّة، وتعزيز الحوكمة الماليَّة، وتفعيل أدوات الرقابة والمساءلة للحدِّ من الهدر في الموارد والمحافظة على المال العام وكفاءة إدارته، وضمان توجيه الموارد بشكل فاعل ومنتج نَحْوَ أولويَّات التنمية الحقيقيَّة.

وبالتَّالي فإنَّ المتوقع من ميزانيَّة ٢٠٢٦ باعتبارها بداية انطلاقة الخطَّة الخمسيَّة الحادية عشر، وقد استفادت من معطيات الميزانيَّات السابقة وتم ضبطها بما يتوافق مع التوجُّهات والفرادة الَّتي جاءت بها الخطَّة الخمسيَّة بأن تعكس خيارًا استراتيجيًّا لإعادة صياغة العلاقة بَيْنَ الدَّولة والاقتصاد، وتعظيم مسار التكامليَّة والشموليَّة في إدارة الواقع الاقتصادي، يقوم على التنويع والاستدامة والتحفيز المنتج للمبادرة الجادَّة، وتمكين المواطن من أن يكُونَ شريكًا فاعلًا في الإنتاج والاستثمار وصناعة المستقبل. وكُلَّما تُرجمت هذه التوجُّهات إلى سياسات تنفيذيَّة واضحة وأثر ملموس على أرض الواقع، اقتربت سلطنة عُمان من تحقيق اقتصاد متوازن وقادر على الثبات في وجْه المتغيرات.

إنَّ تحويل هذه المعطيات والأفكار إلى واقع عملي يتطلب تبنِّي سياسات وطنيَّة قائمة على إعادة هيكلة الواقع الاقتصادي وتصحيح مساراته وخلق التوازنات في أنشطته، وتحسين مدخلاته وتطوير عمليَّاته، بما يضع المنظومة الاقتصاديَّة أمام مسؤوليَّاتها الأخلاقيَّة والوطنيَّة، في تحقيق معادلة التوازن بَيْنَ تعظيم الاستثمار والحكمة في الموارد والمحافظة على تعزيز الحوافز المنتجة للمورد البشري المواطن ومعالجة هواجس المواطنين فيما يتعلق بالباحثين عن عمل والمُسرَّحين واستدامة الوظائف والحفاظ على إنتاجيَّة الموظف الحكومي، ويفتح آفاقًا أوسع لمسارات التنويع، خصوصًا في ظل فرادة الموقع الجغرافي الَّذي تتمتع به سلطنة عُمان على خطوط التجارة العالميَّة، وما يوفره ذلك من فرص تنافسيَّة لاستقطاب الاستثمارات والسياحة ورؤوس الأموال.

غير أنَّ جاهزيَّة التحول لن تكتمل إلَّا بوجود حوكمة حقيقيَّة ورقابة فاعلة تتسم بالشفافيَّة والمرونة، وتتبنى صناعة بدائل إنتاج واقعيَّة، وتقنين أوجه الإنفاق، وتفعيل أنظمة المحاسبة والرقابة للحدِّ من الهدر المالي، وهي توجُّهات أرستها رؤية «عُمان ٢٠٤٠» ضِمن أولويَّاتها لتحسين كفاءة الأداء الإداري، وخفض المديونيَّة، وزيادة الدخل، وتحقيق التوازن المالي، وتعزيز استدامة الاقتصاد الوطني.

كما تبرز أهميَّة التكامل بَيْنَ الاقتصاديَّات التقليديَّة، كالزراعة والصناعة، والاقتصاديَّات الناشئة، بما يخلق منظومة إنتاجيَّة متوازنة وقادرة على تحقيق الاستقرار الاقتصادي. تجعل من التنويع وتحفيز الاستثمارات وخلق فرص العمل للمواطنين محورًا رئيسًا لسياساتها، في انسجام مع مستهدفات رؤية «عُمان ٢٠٤٠»، ويتطلب ذلك ثورة اقتصاديَّة حقيقيَّة تبدأ من توطين الصناعة والوظائف وتوجيه الاستثمار الأجنبي نَحْوَ دعم المواطن في بناء شركات ومصانع إنتاج، مع تأكيد كفاءة الإدارة وتبسيط الإجراءات وحفز المواطن على طرق فرص بناء مشاريعه الاقتصاديَّة وحماية منتجاته.

ومن هنا، فإنَّ التحدِّي الَّذي تعكسه إيرادات الميزانيَّة العامَّة للدَّولة . الَّذي ما زال يعتمد على النفط . ينبغي أن يُستثمر باعتباره فرصة للتفكير الاستراتيجي الجادِّ في الانتقال من تبعيَّة النفط إلى تنويع القاعدة الاقتصاديَّة، إذ إنَّ استمرار الاعتماد عليه يحمل تبعات سلبيَّة على منظومة الحوافز والدعم، ويؤكد الحاجة إلى إعادة إنتاج دَوْر القطاع الخاص وتعزيز ثقافة المبادرة والعمل الحُر، والاعتماد على الذَّات مع تثبيت أنظمة الحماية من الاحتكار والإفلاس.

أخيرًا، فإنَّ هذه المرحلة تفرض البناء على مكتسبات سياسات ضبط الإنفاق ومنع الهدر، وتوجيه الموارد لإنتاجيَّة وحفز المورد البشري، فالخروج من عباءة الاقتصاد الريعي واستثمار الطاقات الكامنة في القطاعات الوطنيَّة بما يَضْمن استقرار الماليَّة العامَّة ويُعزِّز قدرة الميزانيَّة على تلبية التزاماتها وتطلُّعات المواطن، يتطلب وضوح في الرؤية، وكفاءة في الإدارة، وجاهزيَّة في امتلاك سيناريوهات عمل بديلة، وصناعة الابتكار وتعظيم حضوره في مجريات العمل الوطني وفلسفة الوظيفة العامَّة والقرار الوطني، مع الحرص على عدم المساس باستقرار حياة المواطن وتأطير عملي لمفهوم معيشة المواطن عَبْرَ تحديد مؤشِّر الفقر الَّذي سيصنع الفارق، وعدم التهاون في معالجة مصادر الهدر المالي. فإنَّ تفاؤلنا سيظل قائمًا بإمكانيَّة تجاوز تبعيَّة النفط، في ظل استمرار الإصلاحات في مسارها الصحيح، ومتابعة تنفيذ مسارات الخطَّة الخمسيَّة الحادية عشرة بكُلِّ مصداقيَّة والتزام ببلوغ الأهداف والطموحات.

أضواء كاشفة

ناصر بن سالم اليحمدي
كاتب عماني

وفاة القانون الدولي

العمليَّة العسكريَّة الَّتي شنَّتها الولايات المتحدة على جمهوريَّة فنزويلا البوليفاريَّة والَّتي قامت على أثرها القوَّات الأميركيَّة باعتقال الرئيس نيكولاس مادورو وزوجته داخل أراضي دولتهما، ثم نقلهما للولايات المتحدة ليواجهَ مادورو محاكمة أمام القضاء الأميركي بتُهم تتعلق بالاتجار بالمخدِّرات والإرهاب، هذه العمليَّة العسكريَّة الَّتي تمَّت خارج إطار الشرعيَّة الدوليَّة كشفت بوضوح عن وفاة القانون الدولي، وسقوط القناع عن نظام قانوني طالما تباهى بحماية السيادة ومنع العدوان، بَيْنَما في الواقع لا يلتزم به سوى الدول الضعيفة الَّتي لا حيلة لها.. أمَّا الدول القويَّة المهيمنة فهي تعيش بمبدأ شريعة الغاب القوي يأكل فيها الضعيف.

بعد الحرب العالميَّة الثانية عندما صيغ القانون الدولي وميثاق الأمم المتحدة، ومبدأ عدم استخدام القوَّة، واحترام سيادة الدول، وتسوية النزاعات سلميًّا وغيرها من المبادئ الأخلاقيَّة كان منعًا لتكرار الكارثة.. ولكن مع تفاوت القوَّة بَيْنَ الدول لم يكُن القانون الدولي ملزمًا للجميع بالدرجة نفسها، بل أصبح منظومة مَرِنة في يَدِ الأقوياء، بَيْنَما صلبة على الضعفاء.. وفي التدخل العسكري في فنزويلا تتجلى هذه الازدواجيَّة بأوضح صورها.. دولة عظمى تقرِّر منفردة أن تتجاوز مجلس الأمن، وأن تفسر التهديد كما يحلو لها، وأن تمنح نفسها حق القاضي والجلاد في آنٍ واحد.. فحين تطلق الصواريخ باسم الديمقراطيَّة أو الأمن القومي، يتحول القانون الدولي إلى نصٍّ أدبي جميل يستشهد به في المؤتمرات ويدفن عند أول اختبار حقيقي.. لأنَّ القانون الَّذي لا يملك آليَّة إلزام عادلة ولا يطبَّق إلَّا انتقائيًّا هو قانون ميِّت إكلينيكيًّا، وإن ظل اسمه يتردد في الخطب الرسميَّة.

لا يُمكِن القول إنَّ القانون الدولي قُتل على يد القوات الأميركيَّة، ولكن يُمكِن القول إنَّه انتحر بعد عدم تطبيقه بعدلٍ وفقدانه إيمانه بنفسه.. فالقوانين تصدر وتختزل في توصيات، ثم تتراكم على الأرفف أو تُحبس في الأدراج.. والساحة «مجلس الأمن» الَّتي من المفترض أن تكُونَ حارسا للشرعيَّة تحولت إلى مسرح للفيتو الَّذي يقتل العدالة بقرار إجرائي.. فالقانون الدولي يعمل فقط عندما تسمح موازين القوَّة بذلك.. وهنا تتضح المفارقة الكبرى في أنَّ النظام الَّذي وُجد لمنع شريعة الغاب عاد ليكرِّسَها بصيغة أكثر تهذيبًا مفصَّلًا على مقاس الدول النافذة، وأصبحت نصوصه خيارًا سياسيًّا وليس إلزامًا أخلاقيًّا.

إنَّ نصوص ميثاق الأمم المتحدة الَّتي صيغت بعد الحرب العالميَّة الثانية تحظر استخدام القوَّة، إلَّا في حالات الدفاع المشروع عن النفْس أو بقرار صريح من مجلس الأمن.. والضربة الأميركيَّة لم تكُنْ دفاعًا عن النفْس كما عرفها القانون الدولي ولم تصدر عن مجلس الأمن، بل جاءت بقرار تنفيذي من دولة واحدة.. والعداوة الشخصيَّة بَيْنَ الرئيس الأميركي دونالد ترامب ونظيره الفنزويلي مادورو لا تعطي للأوَّل الحقَّ في اعتقال الأخير داخل وطنه وترحيله مكبَّل الأيدي معصوب العينين.. فهذا أشْبَه بالقرصنة القانونيَّة واختطاف سياسي لأُمَّة بشَعبها ومؤسَّساتها ودستورها.

الغريب هو خطف مادورو أو اعتقاله بالقوَّة على حدِّ قول الأميركان لمحاكمته وفْقَ النظام القضائي الأميركي.. وكأنَّ هذا الفعل جاء ظاهريًّا تحقيقًا للعدالة، بَيْنَما هو في الواقع انهيار للقانون.. فكيف لنظام قضائي في دولة يحاكم زعيم دولة أخرى أجنبيَّة عنه؟

المثير للسخرية والعجب في آنٍ واحد هو تهديد الرئيس الأميركي ترامب لنائبة الرئيس الفنزويلي ديلسي رودريجيز الَّتي تولَّت مهام الرئاسة بأمر من المحكمة الدستوريَّة العليا في بلادها نيابةً عن مادورو بعد اعتقاله.. حيثُ قال لها ترامب إنَّها قد تدفع ثمنًا أكبر ممَّا دفعَه مادورو إن لم تفعل ما يريد.. وهو يقصد بالطبع هنا السيطرة على النفط الفنزويلي الَّذي يُعَد السبب الرئيس وراء شن الهجوم الأميركي على الدَّولة البوليفاريَّة.. فترامب يريد أن يُدير آبار فنزويلا النفطيَّة ومواردها الطبيعيَّة الهائلة والتحكم فيمن تباع له من ناحية، والاستفادة من عائدها المادي من ناحية أخرى.

نعلم أنَّ دولًا كانت تعارض مادورو في سياساته الداخليَّة والخارجيَّة، ولكن هذا لا يعني عدم احترام القانون الدولي.. فالأزمة أيًّا كانت لا بُدَّ أن تحلَّ عَبْرَ المسار الدبلوماسي.. والقانون الدولي وسيلة لمنع الفوضى وليس زيادتها.. والعدالة الَّتي تتحقق عَبْرَ القوَّة العسكريَّة لا تمتُّ للعدالة بصِلَة.

لا شك أنَّ قتل القانون الدولي بهذا الشكل يفتح الباب للتفكير ليس في نصوص القانون فقط، بل في منظومة القيَم الَّتي تقوم عليها العلاقات بَيْنَ الأمم، وفي تذكير القوى العظمى أنَّ القانون لا يطبَّق وفْقَ هواها، وإلَّا كيف تحتمي الدول الصغيرة؟ وكيف تُحترم السيادة الَّتي صارت سلعة في سوق المصالح الكبرى؟!

إنَّ وفاة القانون الدولي ليس نهاية المطاف.. بل يَجِبُ أن يستمرَّ العالم في البحث عن نظام دولي أكثر عدالة.. خصوصًا أنَّ المأساة ليست خرق القانون الدولي بقدر اعتياد العالم على ذلك، حيثُ أصبح الاستثناء قاعدة والعدوان أداة سياسيَّة، وعلينا أن نتذكر قول رسول الله . صلَّى الله عليه وسلَّم .: «إنَّما أهلك الَّذين قبلكم، أنَّهم كانوا إذا سرق فيهم الشريف تركوه، وإذا سرق فيهم الضعيف أقاموا عليه الحد، وأيم الله لو أنَّ فاطمة بنت محمد سرقت لقطعت يدها».. فالعدالة لا يَجِبُ أن تفرِّقَ بَيْنَ قوي وضعيف وإلَّا اختل الميزان.

اليوم ..إطلاق الحملة الوطنية للتخفيضات والعروض

مسقط . «الوطن»:

تطلق وزارة التجارة والصناعة وترويج الاستثمار اليوم النسخة الثالثة من الحملة الوطنية للتخفيضات والعروض الترويجية بعنوان «عُمان تحتفي» في عمان مول، والتي تهدف إلى تعزيز الشراكة بين القطاعين العام والخاص، وتنشيط الحركة الاقتصادية والتجارية، ومضاعفة النشاط التجاري في سلطنة عُمان، إلى جانب توفير المنتجات الأكثر استهلاكًا بأسعار مناسبة لمختلف فئات المجتمع، ودعم المراكز التجارية والعلامات التجارية الرائدة، بما يسهم في زيادة مبيعاتها وتعزيز حضورها في السوق.

Capital

أسعار الذهب

أوقية الذهب:

ريال عماني 1711.412

أسعار الفضة

أوقية الفضة:

ريال عماني 29.907

أسعار النفط

نفط عمان 59.67 دولار

نفط مربان 61.98 دولار

النفط العربي الخفيف 63.46 دولار

النفط العربي الثقيل 82.75 دولار

نفط برنت 61.62 دولار

اسعار العملات

العملة	شراء	بيع
الريال السعودي	0.1023836	0.1026585
الريال القطري	0.1053325	0.1056299
الدرهم الإماراتي	0.1045467	0.1048247
الدينار الكويتي	1.2484963	1.2542759
الدينار البحريني	1.0185676	1.0213556

العملة	شراء	بيع
الدينار الأردني	0.5402364	0.5443235
الجنيه المصري	0.0081042	0.0081394
الريال اليمني	0.0016088	0.0016171
الدولار الأمريكي	0.3840000	0.3850000
اليورو	0.4505088	0.4517590

العملة	شراء	بيع
الجنيه الإسترليني	0.5206272	0.5220215
الين الياباني	0.0024570	0.0024635
الدولار السنغافوري	0.2999766	0.3007813
الروبية الهندية	0.0042616	0.0042734
الروبية الباكستانية	0.0013707	0.0013748

آفاق لقطاع عالي القيمة

يمثّل إصدار هيئة الطيران المدني في سلطنة عُمان للإطار التنظيمي الأول من نوعه في الشرق الأوسط لاعتماد وتنظيم أنشطة الإطلاق الفضائي التجاري خطوة تفتح آفاقًا جديدة لقطاع اقتصادي عالي القيمة، وتؤسس لمكانة سلطنة عُمان كمركز إقليمي ودولي في الاقتصاد الفضائي. وبما يتضمن تمكين دخول القطاع الخاص كون الإطار التنظيمي أساسًا قانونيًا واضحًا يتيح للشركات المحلية والدولية تنفيذ عمليات الإطلاق التجريبية والتجارية ضمن بيئة منظمة وآمنة، ما يشجع الاستثمارات في قطاع ناشئ عالي النمو.

كما يسهم تنظيم أنشطة الإطلاق الفضائي في إدخال صناعات متقدمة مرتبطة بالهندسة، والذكاء الاصطناعي، وتحليل البيانات، والاتصالات، ما يعزز التحول نحو اقتصاد قائم على المعرفة والتقنية مع خلق سلاسل قيمة جديدة من خلال الخدمات اللوجستية، والتأمين، والهندسة، والتصنيع المتقدم، والبحث والتطوير، مما يوفر فرص عمل نوعية ويحفز الابتكار.

ويعزز هذا الإطار من تنافسية سلطنة عُمان في سوق الفضاء العالمي مع سهولة استكمال إجراءات الموافقة التي تضع سلطنة عُمان ضمن الأسرع عالميًا في اعتماد أنشطة الإطلاق الفضائي مع معايير سلامة متكاملة، حيث تم اعتماد معايير دقيقة للسلامة الجوية والبحرية والأرضية الأمر الذي يعزّز ثقة المستثمرين ويضمن مواءمة الأنشطة الفضائية مع أفضل الممارسات الدولية.

المحرر

إنتاج المياه أكثر من ٤٦٦,٤ مليون متر مكعب

٥٪ ارتفاعا في إنتاج الكهرباء بسلطنة عمان نوفمبر ٢٠٢٥م

مسقط . العُمانية: سجّل إجمالي إنتاج الكهرباء في سلطنة عُمان بنهاية شهر نوفمبر ٢٠٢٥ ارتفاعًا بنسبة ٥ بالمائة ليبلغ نحو ٤٨ ألفًا و٣٥٧,٢ جيجاواط/ ساعة، مقارنةً بـ(٤٦ ألفًا و٦٣,٥) جيجاواط/ ساعة خلال الفترة نفسها من عام ٢٠٢٤م، وفقًا لبيانات الكهرباء الصادرة عن الجهات المختصة.

وأظهرت البيانات أن صافي إنتاج الكهرباء ارتفع بنسبة ٤,٣ بالمائة ليصل إلى ٤٦ ألفًا و٩٨٤ جيجاواط/ ساعة بنهاية نوفمبر ٢٠٢٥، مقارنةً بـ(٤٥ ألفًا و٤٤,٨) جيجاواط/ ساعة خلال الفترة نفسها من العام الماضي. وعلى مستوى المحافظات، تصدّرت محافظات شمال الباطنة وجنوب الباطنة والظاهرة من حيث صافي الإنتاج بكمية بلغت ٢٧ ألفًا و٩٨٠,٨ جيجاواط/ ساعة، تلتها محافظتا شمال الباطنة وجنوب الشرقية بنحو ٩ آلاف و٩٧٥,٩ جيجاواط/ ساعة، ثم محافظة ظفار بكمية ٤ آلاف و٩٠٧,٨ جيجاواط/ ساعة، فيما سجلت محافظة مسقط تراجعًا في صافي الإنتاج بنسبة ١٧,٦٪ مقارنةً بالفترة نفسها من عام ٢٠٢٤م.

■ ٤٦ ألفًا و٩٨٤ جيجاواط/ساعة صافي إنتاج الكهرباء بنهاية نوفمبر ٢٠٢٥،

وفي قطاع المياه، أظهرت البيانات أن إجمالي إنتاج المياه بلغ بنهاية نوفمبر ٢٠٢٥م نحو ٤٦٦ مليونًا و٤٩٧ ألفًا و١٠٠متر مكعب، منخفضًا بنسبة ٢,٢ بالمائة مقارنةً بـ(٤٧٦ مليونًا و٩٤٦ ألفًا و٤٠٠) متر مكعب خلال الفترة نفسها من عام ٢٠٢٤م.

وبيّنت البيانات أن محافظة مسقط استحوذت على النصيب الأكبر من إنتاج المياه بكمية بلغت ١٨٧ مليونًا و١٧٧ ألفًا و٥٠٠ متر مكعب، تلتها محافظة ظفار بنحو ٦٩ مليونًا و٨٠٩ آلاف و٥٠٠ متر مكعب، ثم بقية المحافظات بإجمالي ٢٠٩ ملايين و٥١٠ آلاف و٢٠٠ متر مكعب.

لجنة الأمن الغذائي والمائي بـ «الشورى» تناقش موضوع المدن الزراعية المستقبلية

مسقط . «الوطن»:

عقدت لجنة الأمن الغذائي والمائي بمجلس الشورى أمس اجتماعها العادي الثاني لدور الانعقاد السنوي الثالث من الفترة العاشرة (٢٠٢٣ . ٢٠٢٧م)، وذلك في إطار اختصاصاتها المتصلة بمتابعة القضايا ذات الصلة بالأمن الغذائي والمائي، وبحث المبادرات والمقترحات الداعمة لتعزيز الاستدامة في هذا القطاع الحيوي بسلطنة عُمان. وجرى خلال الاجتماع مناقشة ورقة العمل الخاصة بالرغبة المبداة بشأن المدن الزراعية المستقبلية، باعتبارها أحد المحاور المهمة المرتبطة بتطوير المنظومة الزراعية ورفع كفاءتها الإنتاجية في سلطنة عمان.

واطلع أصحاب السعادة أعضاء اللجنة خلال الاجتماع على أبرز محاور ورقة العمل، وما اشتملت عليه من رؤى وتصورات تهدف إلى تبني نماذج زراعية حديثة ومتكاملة، تقوم على توظيف التقنيات المتقدمة والابتكار الزراعي، كما أطلع أصحاب السعادة على أبرز التحديات التي تواجه المشروع، والجهات التي ستستضيفها خلال اجتماعاتها الخاصة بمناقشة الرغبة المبداة.

وتهدف الرغبة المبداة إلى مواجهة التحديات المتنامية التي تواجه تحقيق الأمن الغذائي، والتي من أبرزها الآثار المتسارعة للتغيرات المناخية، وتزايد الطلب على الغذاء نتيجة النمو السكاني، وشح الموارد الطبيعية، لاسيما الموارد المائية.

وفي هذا السياق، ناقشت اللجنة أهمية استشراف حلول مستقبلية مبتكرة من خلال تبني مفهوم المدن الزراعية المستقبلية، بوصفه نموذجًا تنمويًا يجمع بين التخطيط الحضري والزراعة المستدامة، ويسهم في خلق فرص اقتصادية جديدة، ودعم جهود التنويع الاقتصادي.

كما تطرق النقاش إلى أهمية مواءمة هذه التوجهات مع الخطط والاستراتيجيات الوطنية ذات الصلة، وبحث سبل تعزيز التكامل بين الجهات الحكومية والقطاع الخاص، والاستفادة من التجارب الدولية الناجحة، بما يدعم تحقيق مستهدفات رؤية عُمان ٢٠٤٠م في مجالات الأمن الغذائي والاستدامة.

جدير بالذكر فأن المدن الزراعية المستقبلية ركيزة أساسية في مسار التنمية المستدامة لسلطنة عُمان، إذ تجمع بين الابتكار الزراعي والتخطيط الحضري الذكي لتحقيق الأمن الغذائي والاكتفاء الذاتي

جرى الاجتماع برئاسة سعادة عبدالله بن محمد آل مالك، رئيس لجنة الأمن الغذائي والمائي بمجلس الشورى، وبحضور أصحاب السعادة أعضاء اللجنة.

■ الاجتماع أكد على مواجهة التحديات المتنامية التي تواجه تحقيق الأمن الغذائي

مناقشة استغلال المياه المعالجة واستخدامها في مشاريع الأمن الغذائي

مسقط . «الوطن»:

عقد أمس بمقر وزارة الثروة الزراعية والسمكية وموارد المياه في الخوير اجتماع لجنة المياه والصرف الصحي الأول للعام الحالي ٢٠٢٦م برئاسة معالي الدكتور سعود بن حمود الحبسي وزير الثروة الزراعية والسمكية وموارد المياه وبحضور أعضاء اللجنة من مسؤولي الوزارة وشركة نماء لخدمات المياه. جرى خلال الاجتماع مناقشة واستعراض قرارات الاجتماع السابق للجنة وخطة العمل للعام الحالي ٢٠٢٦م ومناقشة إيجاد طرق ناجحة لاستغلال المياه المعالجة واستخدام المياه المعالجة في الزراعة وفي مشاريع الأمن الغذائي واستعراض المشاريع المشتركة بين وزارة الثروة الزراعية والسمكية وموارد المياه وهيئة تنظيم الخدمات العامة وهيئة البيئة.

■ الاجتماع استعرض خطة العمل للعام الحالي ٢٠٢٦م

مركز الشباب ينفذ حزمة من البرامج خلال يناير الجاري

مسقط . العُمانية: ينفذ مركز الشباب عددًا من البرامج النوعية خلال شهر يناير الجاري، في إطار جهوده المستمرة لتمكين الشباب وتنمية مهاراتهم في المجالات التقنية والابتكارية والريادية وغيرها.

وتتضمن البرامج المطروحة برنامج Microsoft Power BI & AI، الذي يهدف إلى تعزيز قدرات الشباب في تحليل البيانات وتطبيقات الذكاء الاصطناعي، إلى جانب مختبر برامج مركز الشباب الذي يهدف إلى إشراك الشباب في اقتراح البرامج والأنشطة التي تناسبهم، وتعزيز التواصل بينهم وبين المركز لضمان تلبية احتياجاتهم بشكل أفضل.

ويطلق المركز أيضا تحديات شبابية بالتعاون مع اكتف عُمان، وهي تجربة ميدانية للشباب لتعلم أساسيات الرماية بطريقة آمنة وممتعة، بالإضافة إلى برنامج تحلية المياه والطاقة المتجددة الذي يركز على الحلول المستدامة والتقنيات الحديثة في قطاعي المياه والطاقة.

وتشمل البرامج أيضًا معسكرًا للطباعة الخرسانية، يختص بتقنية الطباعة الخرسانية ثلاثية الأبعاد؛ لتمكين الشباب من اكتساب المعارف والمهارات العملية في مجالات التصميم الهندسي وتقنيات البناء الحديثة.

وفي المجال التخصصي، ينظم المركز مختبر هيئة الطيران المدني، لتفعيل دور الشباب في قطاع الطيران المدني، وتمكينهم لقيادة مستقبل هذا القطاع.

ويشارك المركز في عدد من البرامج في فعالية شتاء مسندم التي تجمع بين الأنشطة الشبابية والثقافية والسياحية، وتسهم في تنشيط الحركة المجتمعية بالمحافظة. كما سيشارك في الملتقى الحرفي الريادي ٢٠٢٦ بالتعاون مع هيئة تنمية المؤسسات الصغيرة والمتوسطة؛ لدعم الحرفيين الشباب وتعزيز ريادة الأعمال في القطاع الحرفي.

يذكر أن تنفيذ هذه البرامج يأتي ضمن خطة المركز السنوية لتمكين الطاقات الشابة، وتوفير منصات تعليمية وتطبيقية تسهم في بناء قدراتهم وتأهيلهم للمستقبل.

الذهب يرتفع وسط تزايد رهانات خفض الفائدة الأميركية

سنغافورة . العُمانية: ارتفعت أسعار الذهب أمس مسجلة أعلى مستوى لها في أسبوع بعد أن عزّزت تصريحات مسؤولين بمجلس الاحتياطي الاتحادي «البنك المركزي الأميركي» تشير إلى التيسير النقدي والرهانات على خفض أسعار الفائدة، وزيادة التوتر في فنزويلا والطلب على أصول الملاذ الآمن.

وصعد سعر الذهب في المعاملات الفورية ٠,٤ بالمائة إلى ٤٤٦٥,٣٢ دولار للأوقية «الأونصة» بعد أن قفز ٣ بالمائة تقريبًا في الجلسة السابقة.

وكان الذهب قد سجل أعلى مستوى له على الإطلاق عند ٤٥٤٩,٧١ دولار في ٢٦ ديسمبر الماضي، وختم العام مرتفعًا ٦٤ بالمائة، وهو أفضل أداء سنوي له منذ ١٩٧٩. وارتفعت العقود الأميركية الآجلة للذهب تسليم فبراير المقبل ٠,٣ بالمائة إلى ٤٤٦٥,٧٠ دولار.

وبالنسبة للعملات النفيسة الأخرى، ارتفع سعر الفضة في المعاملات الفورية ٢,٩ بالمائة إلى ٧٨,٧٢ دولار للأوقية، بعد أن سجل أعلى مستوى له على الإطلاق عند ٨٣,٦٢ دولار في ٢٩ ديسمبر الماضي.

وصعد سعر البلاتين في المعاملات الفورية ٢,٥ بالمائة إلى ٢٣٢٧,١٧ دولار للأوقية، بعد أن ارتفع إلى أعلى مستوى له على الإطلاق عند ٢٤٧٨,٥٠ دولار يوم الاثنين الماضي.

وكان البلاتين قد قفز بأكثر من ٥ بالمائة في وقت سابق من الجلسة ليسجل أعلى مستوى له في أسبوع بينما زاد سعر البلاديوم ٠,٨ بالمائة إلى ١٧٢١,٧٤ دولار للأوقية.

نفط عمان يرتفع وتراجع أسعار الخام وسط توقعات بزيادة الإنتاج الفنزويلي

عواصم . العُمانية: بلغ سعر نفط عُمان الرسمي أمس تسليم شهر مارس القادم ٥٩ دولارًا أميركيًا و٦٧ سنتًا.

وشهد سعر نفط عُمان أمس ارتفاعًا بلغ دولارًا أميركيًا و٦ سنتات مقارنة بسعر يوم الاثنين والبالغ ٥٨ دولارًا أميركيًا و٦١ سنتا. تجدر الإشارة إلى أنّ المعدل الشهري لسعر النفط الخام العُماني تسليم شهر يناير الجاري بلغ ٦٤ دولارًا أميركيًا و٤٤ سنتًا للبرميل، منخفضا ٦٠ سنتًا مقارنةً بسعر تسليم شهر ديسمبر الماضي.

وعلى الصعيد العالمي تراجعت أسعار النفط أمس وسط توقعات بزيادة إنتاج النفط الخام الفنزويلي، مما عزز التوقعات بوفرة المعروض العالمي هذا العام في ظل ضعف الطلب.

وانخفضت العقود الآجلة لخام برنت ٠,٢ بالمائة إلى ٦١,٦٢ دولار للبرميل، وبلغ سعر خام غرب تكساس الوسيط الأميركي ٥٨,١٥ دولار للبرميل، بانخفاض ٠,٣ بالمائة.

وفي اجتماع قصير عُقد يوم الأحد الماضي، اتفقت منظمة أوبك وحلفاؤها، فيما يعرف باسم «أوبك+»، على الإبقاء على مستويات الإنتاج الحالية.

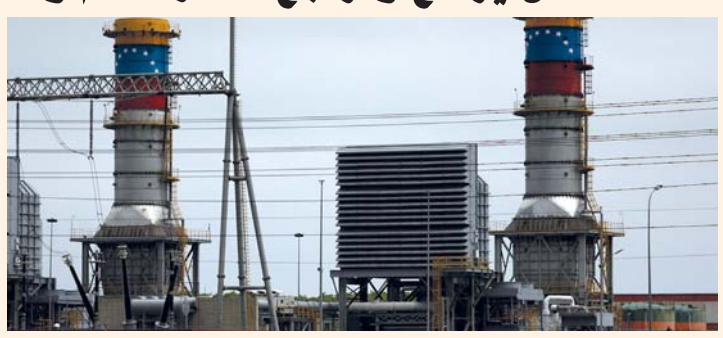

■ مصفاة تابعة لشركة النفط الحكومية الفنزويلية في منطقة بويرتو كابيلو وتوقعات بزيادة إنتاج النفط الخام الفنزويلي الذي سيعزز وفرة المعروض

برامج استراتيجية لتطوير قطاع الشباب لبناء القدرات وتعزيز المهارات

مسقط . العُمانية: تولي سلطنة عُمان اهتمامًا بالغًا بتطوير قطاع الشباب، إدراكًا منها لأهمية دورهم في بناء الحاضر وصناعة المستقبل، وتقوم وزارة الثقافة والرياضة والشباب بتنفيذ مجموعة من البرامج والمبادرات الاستراتيجية التي تهدف لتمكين الشباب، وتعزيز قدراتهم مشاركتهم الفاعلة في مسارات التنمية والمستدامة، وبناء قدراتهم وصقل أفكارهم ومهاراتهم، ما يسهم في إعداد جيل مؤهل قادر على الإسهام الإيجابي في التنمية الوطنية.

ويُعد برنامج حوكمة القطاع الشبابي بالوزارة أحد البرامج ذات الأولوية في تطوير قطاع الشباب، إذ يهدف إلى مراجعة القوانين واللوائح المنظمة له وتحديثها، إلى جانب تأهيل وتمكين مرافق القطاع الشبابي، وبناء الاستراتيجية الوطنية للشباب.

في هذا السياق قال هلال بن سيف السيابي مدير عام الشباب بوزارة الثقافة والرياضة والشباب إن هذا البرنامج ركز على إنشاء منظومة متكاملة من السياسات والتشريعات والاستراتيجيات المعنية بالشباب، إضافة إلى تأسيس جهة مؤسسية مختصة تُعنى بشؤونهم، وتعزيز تكامل القطاع وحوكمته وتطويره بشكل مستدام بالتعاون مع مختلف القطاعات ذات العلاقة في سلطنة عُمان.

وأضاف: يشمل البرنامج إعداد الاستراتيجية الوطنية للشباب وخططها القطاعية، من خلال مسح واقع قطاع الشباب والخدمات المقدمة لهم، ودراسة القوانين المنظمة للقطاع، ووضع الآليّات المناسبة لتفعيلها وتطويرها، وتوحيد المفاهيم المرتبطة بالشباب والفئات العمرية والبرامج الملائمة لتوجهاتهم وتطلعاتهم.

وبيّن أن البرنامج يتضمن إصدار دليل إرشادي للعمل التطوعي، ولائحة لتنظيم المبادرات الشبابية، لتكون مرجعًا تشريعيًا ينظم العمل التطوعي يؤطر المبادرات الشبابية في سلطنة عُمان.

وقال السيابي إن من بين البرامج التي تهدف لتمكين الشباب برنامج «تعزيز المشاركة الشبابية» وهو ضمن أولويات تطوير قطاع الشباب، يعمل على تمكين الشباب وتعزيز مشاركتهم الفاعلة في مسارات التنمية الشاملة والمستدامة في الجوانب السياسية والاقتصادية والاجتماعية، من خلال تنمية معارفهم وصقل مهاراتهم، وتعزيز إسهامهم في صنع القرار على المستوى الوطني.

وأوضح أن البرنامج يركز على تنفيذ مجموعة من المبادرات والمشروعات النوعية، من أبرزها تنفيذ مشروع لاستشراف القطاعات التشغيلية للشباب، يشمل مواءمة وتصنيف الوظائف، وإجراء دراسات مسحية حول واقع سوق العمل والتخصصات المتاحة في مؤسسات التعليم العالي، إلى جانب استشراف الوظائف والتخصصات المستقبلية.

وأضاف السيابي أن وزارة الثقافة والرياضة والشباب تنفذ العديد من المشروعات والأعمال من بينها مشروع «الشباب العُماني ومهارات المستقبل» المتضمن لأربع دراسات بحثية في أربعة قطاعات مختلفة: ففي قطاع التعليم، أُجريت دراستان؛ الأولى في التعليم المدرسي حول فاعلية برنامج تدريبي قائم على منهجية (STEM) وتطبيقات الذكاء الاصطناعي في تنمية مهارات المستقبل، والثانية في التعليم العالي تناولت فاعلية تطبيقات الذكاء الاصطناعي التوليدي في الجامعات العُمانية، وتصورات الطلبة حول استخدام الذكاء الاصطناعي في مجالي الرعاية الصحية والطب. كما تنفذ الوزارة دراسات متخصصة لقياس وعي الشباب العُماني بمهارات المستقبل في قطاع الهندسة المعمارية وأثرها على سوق العمل، إضافة إلى دراسة مهارات المستقبل في مشاريع الاستزراع السمكي والوظائف المستقبلية المرتبطة بها. واستُحدثت دائرة رعاية الموهوبين بالوزارة، لتتولى اكتشاف الطاقات الشبابية وتنميتها وتوجيهها، في توجه يعكس أهمية الاستثمار في رأس المال البشري وبناء مستقبل المجتمع. كما اشتمل البرنامج «جائزة تواصل للأفلام القصيرة»، و«برنامج السفراء الشباب» و«جائزة الإجادة الشبابية» التي تمنحها الوزارة سنويًّا تكريمًا للشباب العُماني المجيد.

وأشار السيابي إلى أن من بين البرامج الإستراتيجية برنامج «تطوير القدرات والمهارات الشبابية» وهو أحد البرامج الداعمة لتعزيز جاهزية الشباب والإسهام في التنمية الوطنية، ويستهدف بناء القدرات الوطنية في مختلف المجالات، وترسيخ ثقافة الحوار بين الشباب أنفسهم، وبينهم وبين المسؤولين، إلى جانب تعزيز تواصلهم مع شباب العالم، ما يسهم في تنمية مهاراتهم وبناء قيادات وكوادر شابة قادرة على المنافسة محليًا ودوليًا. ويسعى إلى بناء منظومة ترفيهية وثقافية متكاملة للشباب، تسهم في تحسين جودة الحياة، وتوفر بيئات محفزة للإبداع والتفاعل الثقافي والمعرفي. وفي هذا الإطار تنفذ الوزارة حزمة من المبادرات النوعية الهادفة إلى تمكين الشباب وبناء قدراتهم وتعزيز جاهزيتهم للمشاركة الفاعلة في التنمية الوطنية، ويأتي برنامج «مستعد للشباب» كإحدى أبرز هذه المبادرات، إذ يركز على تأهيل الشباب بالمعارف والمهارات الأساسية اللازمة للانخراط في سوق العمل والحياة العملية، من خلال برامج تدريبية تسهم في رفع مستويات الكفاءة والمسؤولية والانضباط.

وشهد القطاع تنظيم بطولة المناظرات الوطنية، وهي بطولة سنوية تنفذها الوزارة لمختلف شرائح المؤسسات التعليمية والأندية الرياضية، وتهدف إلى تنمية مهارات الحوار والتفكير النقدي والتعبير المنهجي لدى الشباب، وترسيخ ثقافة الاختلاف البنّاء وتبادل الآراء بأسلوب علمي.

كما تشارك الوزارة سنويًا في عدد من البرامج الخارجية على المستويات الخليجية والإقليمية والدولية، من أبرزها منتدى الشباب للمجلس الاقتصادي والاجتماعي في نيويورك التابع لمنظمة الأمم المتحدة، تأكيدًا على أهمية حضور الشباب العُماني في هذه المنتديات واللقاءات الدولية التي تجمع شبابًا من مختلف دول العالم.

■ برنامج حوكمة القطاع الشبابي يهدف إلى مراجعة القوانين واللوائح المنظمة له وتحديثها

■ تنفيذ مجموعة من المبادرات والمشروعات النوعية

من مصيرة إلى ضلكوت

رحلة «عمان ٣١٦٥» الاستكشافية تدخل مرحلتها الثانية وتواصل مسارها البحري الخالي من الانبعاثات

مسقط . «الوطن»:

تدخل رحلة «عُمان ٣١٦٥» الاستكشافية، التي ترعاها «أسياد للنقل البحري»، مرحلتها الثانية، مواصلة مسارها البحري الخالي من الانبعاثات من ولاية مصيرة إلى ولاية ضلكوت، وذلك عقب النجاح الذي حققته المرحلة الأولى من هذه المبادرة الرائدة.

وتُعَد الرحلة مشروعًا طموحًا يجمع بين الاستدامة وصون الإرث البحري العُماني، إلى جانب تعزيز المسؤولية البيئية على امتداد السواحل العمانية البالغ طولها ٣،١٦٥ كيلومترًا.

صُممت الرحلة كمغامرة بحرية استكشافية خالية تمامًا من الانبعاثات الكربونية، تُنفذ باستخدام قارب «كاياك» فردي على الطراز الجغرينلاندي التقليدي، يعتمد كليًّا على قوة التجديف والاستفادة من التيارات البحرية والأمواج، وإلى جانب تركيزها على تعزيز مفاهيم التنقل المستدام، تتضمن الرحلة بُعدًا علميًّا مهمًّا، إذ يقوم المستكشف، خلال رحلته اليومية التي تتراوح بين ٢٥ و٣٠ كيلومترًا على طول الساحل، بجمع عينات من الحياة البحرية لتحليل الحمض النووي.

ويسهم هذا العمل الميداني الحيوي في إنشاء خط أساس جيني شامل للتنوع البيولوجي البحري الفريد في سلطنة عُمان، بما يوفر بيانات علمية قيمة ثمينة لتعزيز دعم البحوث المستقبلية وتخطيط الحفاظ على البيئة، فضلًا عن الإسهام في حماية النظم البيئية الساحلية وصون التراث البحري الطبيعي للأجيال ومع انطلاق المرحلة الثانية، تواصل «عُمان ٣١٦٥» تجسيد صورة سلطنة عُمان كدولة بحرية تعتز بإرثها العريق وتسهم بدور فاعل في الجهود العالمية للاستدامة، مؤكدة سردية وطنية تقوم على المسؤولية والمرونة والتقدم بثقة نحو المستقبل القادمة، ودعم الجهود العالمية للحفاظ على البيئة البحرية.

وتجسّد رعاية «أسياد للنقل البحري» لهذه الرحلة التزامها المستمر بترسيخ الاستدامة في صميم عملياتها البحرية ومسارات نموها المستقبلية، بما يتماشى مع مستهدفات رؤية «عُمان ٢٠٤٠»، كما تعزز المبادرة الحضور البحري الدولي لسلطنة عُمان، من خلال ممارسات عملية لحماية البيئة البحرية.

وقال القبطان خليل الهوتي نائب رئيس الشؤون البحرية في «أسياد للنقل البحري»: تمثل رحلة «عُمان ٣١٦٥» ملامح المرحلة المقبلة للريادة البحرية، حيث تتحول الاستدامة من أطر نظرية إلى ممارسات عملية على أرض الواقع، وتواصل «أسياد للنقل البحري» استثماراتها في مجالات الوقود النظيف وإدارة الأساطيل الذكية والحلول البحرية المستقبلية، بما يواكب هذا التوجه.

وأضاف: تعكس المرحلة الثانية من الرحلة رؤيتنا الاستباقية للنمو المسؤول والابتكار والدور المتنامي الذي تضطلع به سلطنة عُمان في صياغة مستقبل النقل البحري المستدام.

وأسهمت المرحلة الأولى من الرحلة في اختبار كفاءة التخطيط والسلامة والتحمّل، إلى جانب الالتزام الصارم بالمعايير البيئية، بما يؤكد إمكانية تنفيذ رحلات بحرية طويلة المدى ضمن أعلى مستويات الانضباط البيئي والاستدامة.

وتنطلق المرحلة الثانية استنادًا إلى هذه الأسس، لتشمل امتدادات ساحلية أطول ذات خصائص طبيعية متباينة وتحديات بيئية جديدة على امتداد السواحل الجنوبية سلطنة عُمان، بما يعزز دور الرحلة كمنصة حية للحوار المناخي وحماية النظم البيئية الساحلية الحساسة.

■ الرحلة تسهم في تعزيز الحضور البحري الدولي لسلطنة عُمان

بنك مسقط يشارك في دعم فعاليات «ليالي مسقط ٢٠٢٦»

مسقط . «الوطن»:

يشارك بنك مسقط، في دعم فعاليات «ليالي مسقط ٢٠٢٦» التي تنظمها بلدية مسقط خلال الفترة من ١ إلى ٣٠ يناير الجاري، انطلاقًا من حرص البنك على الإسهام في الفعاليات والمبادرات الوطنية التي تعزز جودة الحياة، وتدعم الاقتصاد المحلي، وتواكب مستهدفات التنمية المستدامة. حيث يولي البنك أهمية خاصة للفعاليات التي تسهم في تحريك القطاعات السياحية والتجارية، وتفتح آفاقًا أوسع أمام رواد الأعمال والمؤسسات الصغيرة والمتوسطة والكوادر الوطنية، بما ينعكس إيجابًا على المجتمع والاقتصاد على حدٍّ سواء.

ويؤكد البنك من خلال هذه المشاركة التزامه بدوره كشريك تنموي فاعل، يدعم المبادرات التي توفر فرص التشغيل الموسمي، وتشجع ريادة الأعمال، وتعزز حضور المؤسسات العُمانية في الفعاليات الكبرى، وتساهم في التعريف بالمقومات السياحية والتراثية واظهار التطور الذي تشهدة سلطنة عمان في مجال تنظيم الفعاليات المتنوعة، انسجامًا مع رؤيته في تمكين المجتمع وتعظيم الأثر الاقتصادي المحلي.

وتتوزع فعاليات «ليالي مسقط ٢٠٢٦» على عدد من المواقع الرئيسة في محافظة مسقط، من بينها متنزه القرم الطبيعي، ومتنزه العامرات العام، والجمعية العُمانية للسيارات، ودار الأوبرا السُّلطانية، وشاطئ السيب، وولاية قريات، ووادي الخوض، إضافة إلى المراكز التجارية، بما يتيح تنوّعًا غنيًّا في الأنشطة والتجارب المقدمة للجمهور.

وتقام الفعاليات يوميًّا، ضمن موسم متكامل من البرامج الثقافية والترفيهية الهادفة إلى تنشيط الحركة الاقتصادية والسياحية، وتعزيز المشاركة المجتمعية، وتقديم تجارب نوعية للزوار.

وحظي متنزه القرم الطبيعي بإقبالٍ كبيرٍ من الزوار خلال الفترة الماضية لمشاهدة عروض النوافير المائية، كما استمتع الزوّار بالعروض الليلية لطائرات الدرون، بالإضافة إلى العروض اليوميّة لسيرك ليالي مسقط العالمي التي تقام في موقع الجمعية العُمانية للسيارات وتشمل الأكروبات، والألعاب الهوائية، والتوازن وخفة اليد إلى جانب إدخال تقنيات الهولوجرام.. وغيرها.

وتشمل الفعاليات كذلك فقرات مخصّصة للأطفال تقدم تجربة تفاعليّة تعليميّة وعروضًا مبسطة عن عالم الفلك والفضاء، والأنشطة الفنية الإبداعية في ركن الرسم والتلوين وتشكيل الأعمال اليدوية ضمن بيئة ترفيهيّة تعليميّة متكاملة تراعي متعة الطفل وتنمية خياله في آنٍ واحد. ويأتي دعم بنك مسقط لهذه الفعاليات تأكيدًا لنهجه المؤسسي في دعم المبادرات الوطنية ذات الأثر المستدام، وتعزيز حضوره في المشهدين الاقتصادي والاجتماعي، بما يرسخ مكانته كمؤسسة مصرفية رائدة تسهم بفاعلية في مسيرة التنمية الشاملة في سلطنة عُمان، ويعكس التزامه بمبادئ المسؤولية الاجتماعية، عبر دعم المبادرات التي تحقق أثرًا اقتصاديًا واجتماعيًا متوازنًا، وتسهم في تعزيز التلاحم المجتمعي، وتوفير بيئة ترفيهية آمنة وشاملة لمختلف فئات المجتمع.

■ مشاركة البنك في هذا الحدث يسهم في تشجيع ريادة الأعمال

وزارة التجارة والصناعة وترويج الاستثمار
دائرة الملكية الفكرية

إعلان

يعلن المكتب الوطني للملكية الفكرية عن طلبات تسجيل العلامات التجارية المقبولة وفقا لأحكام قانون (نظام) العلامات التجارية لدول مجلس التعاون لدول الخليج العربية الصادر بالمرسوم السلطاني رقم ٣٣ / ٢٠١٧.

طلب تسجيل العلامة التجارية رقم : ١٩٢٠٨١
في الفئة ٣٩ من أجل السلع / الخدمات :
النقل الجوي، النقل بالسيارات، النقل بالحافلات، الشحن بالسفن، النقل.

DLS
الماسية اللوجستية والشحن
DIAMOND LOGISTICS AND SHIPPING

باسم : الماسية اللوجستية والشحن
الجنسية : عمانية
العنوان : ر.ب: ١٢٢ ، ص.ب: ٤٦٣ ، سلطنة عمان
تاريخ تقديم الطلب : ٢٠٢٥/١٠/٥

وزارة التجارة والصناعة وترويج الاستثمار
دائرة الملكية الفكرية

إعلان

يعلن المكتب الوطني للملكية الفكرية عن طلبات تسجيل العلامات التجارية المقبولة وفقا لأحكام قانون (نظام) العلامات التجارية لدول مجلس التعاون لدول الخليج العربية الصادر بالمرسوم السلطاني رقم ٣٣ / ٢٠١٧.

طلب تسجيل العلامة التجارية رقم : ١٩٠٧٥٧
في الفئة ٣٥ من أجل السلع / الخدمات :
البيع بالجملة للورق (الكتب المجلات الصحف الأدوات) البيع بالجملة للألعاب والسلع والآلات الموسيقية (البيع لمعدات ووسائل تعليمية) تغليف الطرود الهدايا (قرطاسيات أدوات مكتبية).

فلك

باسم : أحمد سويدان وشركائه للاستثمار المتعدد
الجنسية : عمانية
العنوان : ص.ب: ١١١ ر.ب: ١١١ ، الخوض، ولاية السيب، محافظة مسقط، سلطنة عمان
تاريخ تقديم الطلب : ٢٠٢٥/٨/٢٥

حلقة عمل حول مشروع أجهزة تتبع قوارب الصيد الحرفي في صحار

صحار . «الوطن» :

نظمت وزارة الثروة الزراعية والسمكية وموارد المياه أمس في مقر دائرة الثروة السمكية بولاية صحار في محافظة شمال الباطنة فعاليات البرنامج الإرشادي لمشروع أجهزة تتبع قوارب الصيد الحرفي للتعريف بمشروع تركيب أجهزة التتبع على قوارب الصيد الحرفي في المحافظات وذلك بحضور أعضاء لجنة سنن البحر وعدد من الصيادين الحرفيين في ولاية صحار.

وقدم المهندس سلطان بن حسن بن عبد الله المرزوقي مدير دائرة الثروة السمكية في المديرية العامة للثروة الزراعية والسمكية وموارد المياه بمحافظة شمال الباطنة كلمة أكد فيها أهمية مشروع أجهزة التتبع ودوره المحوري في حماية أرواح الصيادين مشددًا على ضرورة تعاون أصحاب القوارب مع الجهات المختصة لإنجاح المشروع وتحقيق أهدافه الوطنية.

فيما قدّم المهندس سالم بن درويش الحسني مدير دائرة الإرشاد واللجان السمكية في وزارة الثروة الزراعية والسمكية وموارد المياه عرضًا مرئيا توعويًا تناول فيه دور أجهزة التتبع في قوارب الصيد في تعزيز السلامة البحرية موضحًا الآثار السلبية المترتبة على غياب هذه الأجهزة سواء على الصيادين أو المجتمع وما يترتب عليها من تكاليف كبيرة تتحملها الحكومة في عمليات البحث عن الصيادين المفقودين أثناء مزاولة مهنة الصيد.

بدوره قدم المهندس طارق بن درويش العلوي مدير دائرة التنمية السمكية بولاية السيب في محافظة مسقط محاضرة تعريفية تناولت نبذة عن مشروع استدامة الموارد السمكية وأهدافه وعدد سفن الصيد المستهدفة لتركيب أجهزة التتبع إلى جانب تسليط الضوء على المشروع الجديد المعني بتتبع قوارب الصيد الحرفية والذي يُعد استكمالًا لعملية الربط الإلكتروني لأسطول الصيد في القطاع السمكي فضلًا عن توعية الصيادين بالمخاطر البحرية وسبل التعامل معها.

وقدّم المهندس عمّار السليماني مدير تطوير الأعمال بشركة (تدوم) عرضًا تعريفيًا بصفتها الشريك التقني للمشروع استعرض فيه فوائد المشروع وأثره الإيجابي على السلامة البحرية لقطاع الصيد إلى جانب شرح الجوانب الفنية للمنظومة وآلية عملها بما يشمل أجهزة التتبع المستخدمة وشبكات الاتصال ولوحة التحكم وواجهة مستخدم الصياد ودورها في دعم الصيادين وتحسين كفاءة العمليات البحرية.

■ الحلقة أكدت على أهمية المشروع في تحسين كفاءة العمليات البحرية

بنك نزوى يبدأ تطبيق خدمة الدفع الجزئي للشيكات

مسقط . «الوطن» :

أعلن بنك نزوى، عن تطبيقه لخدمة السداد الجزئي للشيكات وذلك تماشياً مع توجيهات البنك المركزي العُماني.

وتهدف هذه المبادرة الوطنية إلى تعزيز التدفقات النقدية للأفراد والمؤسسات وتقليل احتمالية نشوء النزاعات القانونية نتيجة ارتجاع الشيكات.

وقال محمد بن إقبال البلوشي مساعد المدير العام للعمليات ببنك نزوى: تُعدّ آليات الدفع السليمة ركيزة أساسية للثقة الاقتصادية، إذ تحمي نزاهة المعاملات التجارية وتقلل التعقيدات غير الضرورية في العمليات اليومية، ويسهم إطار العمل الذي يركّز على التسوية بدلًا من الرفض التام في الحفاظ على دورات رأس المال العامل، ويشجع على السلوك المالي المسؤول، ويعزز الثقة بين الأطراف المتعاملة.

ويعتبر بنك نزوى المبادرات الشاملة من هذا النوع ضرورية لبناء نظام مالي مرن يدعم النشاط الاقتصادي المنتج ويحقق الاستقرار على المدى الطويل.

وبموجب نظام السداد الجزئي للشيكات الصادر عن البنك المركزي العُماني، إذا تم تقديم شيك ولم يكن لدى الساحب رصيد كاف لتغطية قيمته كاملة، يقوم البنك بصرف المبلغ المتوفر في الحساب بدلًا من رفض الشيك بالكامل، ويُتيح هذا النظام المستفيد الحصول على جزء من المبلغ الذي كان سيتعذر عليه استلامه في السابق، على أن يظل المبلغ المتبقي قائمًا للتسوية لاحقًا أو للمطالبة به قضائيًا، وذلك وفقًا لأحكام القانون التجاري.

وتنطبق هذا الخدمة على أنواع مختلفة من الشيكات، بما في ذلك الشيكات المسطرة أو شيكات المستفيد من الحساب داخل نفس البنك، والشيكات المسطرة أو شيكات المستفيد من الحساب التي تتم معالجتها عبر نظام التسوية الوطني بين البنوك المختلفة، بالإضافة إلى شيكات لحاملها أو الشيكات لأمر الصادرة بهدف إيداعها في حساب أو تقديمها للصرف، ولا ينطبق على شيكات العملات الأجنبية المسحوبة على بنوك خارج السلطنة، أو شيكات الريال العماني المقدمة من بنوك مراسلة أجنبية، أو الشيكات بين البنوك المستخدمة لأغراض التسوية.

وفقًا للإرشادات، سيتم توثيق الشيكات المدفوعة جزئيًا رسميًا، بما في ذلك إصدار شهادة رصيد لتوضيح المبلغ المستحق، كما يحدد الإطار متطلبات إبلاغ محددة لمؤسسة مال، تشمل حالة الدفع الجزئي، والمبلغ المسدد، والرصيد المتبقي، مع استمرار التعامل مع هذه الشيكات على أنها غير مدفوعة حتى يتم تسويتها بالكامل وفقا لإجراءات الإبلاغ المحددة.

iCAUR تطلق تقنية REEV الهايبرد لتوليد الطاقة

أطلقت iCAUR رسميا تقنية REEV الهايبرد لتوليد الطاقة والمصممة لتوفير قيادة كهربائية دون الحاجة إلى شحن خارجي وذلك باستخدام الوقود لتوليد الكهرباء عند الطلب. ويسهم نظام REEV من ازالة القلق في سيارات iCAUR بشأن مدى القيادة حيث يعمل بشكل مستقل عن شبكات الشحن يتم توليد الكهرباء داخل المركبة من خلال محرك عالي الكفاءة لزيادة مدى القيادة مما يضمن أداء ثابتا في تنقلات المدينة والطرق الصحراوية السريعة والطرق الوعرة ينسجم هذا النهج تماما مع بيئة القيادة في سلطنة عُمان موفرا حرية القيادة والموثوقية والثقة في قطع المسافات الطويلة دون تغيير عادات الاستخدام الحالية. ويكمن جوهر هذا النظام في تحقيق طفرة نوعية في كفاءة الطاقة بكفاءة حرارية تبلغ ٤٤,٥٪ ومعدل تحويل للوقود إلى طاقة كهربائية يصل إلى ٣,٧ كيلووات ساعة لكل لتر، ترسي تقنية REEV من iCAUR معيارا جديدا في الاستخدام الأمثل للطاقة حيث تسهم في خفض استهلاك الوقود وتكاليف التشغيل بشكل ملحوظ مما يرسي معيارا جديدا للتنقل المُستدام في المناطق التي تعد فيها الكفاءة أمرا بالغ الأهمية. وأوضح الدكتور غاو شينخوا كبير مسؤولي التكنولوجيا في مجموعة شيري يعتمد نظام REEV من iCAUR على بنية مبتكرة تجمع بين المولد ومحرك القيادة في تصميم محسن للغاية وبفضل محرك موسع المدى عالي الأداء من الجيل الخامس، والذي طور بشكل مستقل ليحقق النظام كفاءة حرارية تتجاوز ٤٤,٥٪، وهي من بين أعلى المعدلات في صناعة السيارات العالمية. وتوفر المكونات الأساسية للنظام بما في ذلك موسع المدى ومحرك القيادة الكهربائي، كفاءة نقل تتجاوز ٩٨,٥٪ لا يضع هذا المستوى الاستثنائي من الكفاءة iCAUR في طليعة فئتها فحسب بل يرسخ مكانة العلامة التجارية كشركة رائدة عالميا في مجال تحويل الطاقة في أنظمة الدفع تمكن هذه التطورات مجتمعةً المركبات المجهزة بتقنية REEV من iCAUR في الوصول إلى معدل تحويل وقود إلى كهرباء يبلغ ٣,٧ كيلووات ساعة لكل لتر مما يعظم الاستفادة من كل وحدة وقود ويطيل مدى القيادة بشكل ملحوظ. ولزيادة سهولة الاستخدام تم تزويد نظام REEV ببطارية عالية الأداء لزيادة مدى القيادة، تدعم الشحن السريع عند توفر البنية التحتية اللازمة و يمكن شحن البطارية من ٢٠٪ إلى ٨٠٪ خلال ١٧,٥ دقيقة فقط مما يتيح مرونة فائقة دون الحاجة إلى الاعتماد على مصدر طاقة خارجي ويساهم الجمع بين توفير الطاقة وزيادة مداها في تبديد مخاوف نفاد المدى مما يضمن تجربة استخدام سلسة ومريحة. تمثل سلطنة عُمان سوقا استراتيجية رئيسية لشركة iCAUR في الشرق الأوسط. وتتولى شركة السيارات العالمية الجديدة تمثيل العلامة التجارية حصريا في سلطنة عمان، ومن المقرر إطلاقها في السوق العُماني قريبا.

«عمانتل» و «SCIT» توقعان اتفاقية لإطلاق خدمات الاتصال الجوي بتكنولوجيا «A2G» على متن الطائرات

مسقط . «الوطن» :

قامت شركة فضاء للاتصالات وتكنولوجيا المعلومات «SCIT»، وهي مجموعة استثمارية سعودية رائدة تقود تطوير الجيل القادم من خدمة الإنترنت الجوي على متن الطائرات (IFC) من خلال شركتها المتخصصة فى تكنولوجيا الاتصال فى مجال الطيران شركة سكاى فايف العربية، بتوقيع اتفاقية مع الشركة العُمانية للاتصالات (عُمانتل)، وهى الشركة الأولى والرائدة في تقديم خدمات الاتصالات المتكاملة في سلطنة عُمان، وذلك بهدف إدخال خدمة الإنترنت الجوي بتكنولوجيا (Air-to-Ground – A2G) لأول مرة على متن الطائرات في سلطنة عمان. وبموجب الاتفاقية، سيتعاون الطرفان بشكل مشترك على إدخال خدمة الإنترنت الجوي بتكنولوجيا (A2G) على متن الطائرات في مختلف أنحاء سلطنة عُمان والترويج لها.

وتشمل الشراكة التطوير المشترك لحلول اتصالات مبتكرة مع توسيع نطاق التغطية ليشمل المناطق قبالة السواحل، وذلك لخدمة مختلف قطاعات الطيران، بدءًا من الطيران التجاري ووصولًا إلى الطيران الخاص وطائرات كبار الشخصيات.

كما سيعمل الطرفان على تنفيذ وعرض قدرات اتصال جوي فائق السعة من خلال مشروع إثبات مفهوم (Proof of Concept) يتم تحديده بشكل مشترك، بالاعتماد على البنية الأساسية لشبكة عُمانتل، بهدف استعراض الأداء الكامل والإمكانات المتقدمة للجيل الجديد من خدمات الاتصال على متن الطائرات. ومن خلال هذه الشراكة، تسعى عُمانتل ومجموعة (SCIT) الاستثمارية إلى الإسراع في إدخال خدمات إنترنت عالية الأداء وبزمن استجابة منخفض على متن الطائرات في سلطنة عُمان، بما يعزز مكانة سلطنة عمان كإحدى الدول الرائدة في المنطقة في تبنّي حلول الاتصال المتقدمة لقطاع الطيران.

وقال محمد خميس عبدالرحيم الرئيس التنفيذي لمجموعة (SCIT): تمثل الشراكة مع عُمانتل خطوة محورية نحو تطوير خدمات الاتصال الجوي في منطقة الخليج، فمن خلال دمج الشبكة الوطنية الواسعة لعُمانتل مع خبرات (SCIT) الاستثمارية وسكاى فايف العربية والمتخصصة في تكنولوجيا الاتصال فى مجال الطيران، نؤسس لمرحلة جديدة من خدمات الإنترنت عالية السرعة والسلسة للمسافرين جواً سواء داخل الأجواء العُمانية أو عبرها، كما تهدف جهودنا المشتركة إلى الاسراع في تقديم حلول اتصال قابلة للتطوير والتوسع، بما يدعم طموحات سلطنة عمان في التحول الرقمي في قطاعي الاتصالات والطيران.

من جانبه، قال المهندس علاء الدين بيت فاضل الرئيس التنفيذي لـ«عُمانتل»: تجسّد هذه الشراكة رؤيتنا الاستراتيجية للتوسع إقليميًا وترسيخ مكانة «عُمانتل» كمجموعة تقنية إقليمية ودولية تقدم حلول الاتصالات المتقدمة، ومن خلال ريادة خدمات الاتصالات في الطائرات عبر تقنيات (A2G) والحلول الهجينة، سنعمل على تمكين المسافرين عبر تجارب رقمية سلسة، ونسهم في تعزيز مكانة سلطنة عُمان كمركز للابتكار، وقيادة مرحلة جديدة من التطور في قطاعي الطيران والاتصالات وسنعمل بالتعاون مع (SCIT) على المساهمة في بناء مستقبل لا تعرف فيه حدود لحلول وتقنية الاتصالات.

ضمن جوائز «سيجنتشر لاكشري ١٠٠»

«لكزس إل إكس ٦٠٠» تحصد جائزة أفضل سيارة رياضية متعددة الاستخدامات لعام ٢٠٢٥

في احتفال بالتميز في عالم السيارات، حصدت «لكزس إل إكس ٦٠٠» جائزة أفضل سيارة رياضية متعددة الاستخدامات فخمة لعام ٢٠٢٥ من جوائز «سيجنتشر لاكشري ١٠٠»، تقديرًا لمكانتها كقمة الفخامة والأداء.

يُكرّم هذا التكريم المرموق سيارة «إل إكس ٦٠٠» لقدرتها الفريدة على الجمع بين ثلاثة معايير غالبًا ما تتنافس وهي : حضور قوي على الطريق، وفخامة داخلية لا مثيل لها، وقدرات حقيقية على كافة أنواع الطرق.

وباعتبارها قمة سيارات لكزس الرياضية متعددة الاستخدامات، تم اختيار سيارة «إل إكس ٦٠٠» لتمثيلها أسمى تعبير عن فلسفة العلامة التجارية، حيث يجتمع التصميم المتميز والهندسة المتقنة لإنتاج سيارة مُصممة للريادة والمتانة.

جوائز «سيجنتشر لاكشري ١٠٠» تتجاوز كونها مجرد تصنيف يعتمد على الشعبية؛ يُعدّ هذا الحدث احتفاءً مميزًا بالتميز في عالم الفخامة.

وبفضل التزامها بالنزاهة التحريرية وعملية تقييم دقيقة، تُكرّم هذه المنصة العلامات التجارية والمنتجات والرواد الذين يُشكّلون مستقبل الفخامة من خلال الجوهر والحرفية والغاية، ويخضع كل منتج لتقييم شامل متعدد المستويات، يأخذ في الاعتبار فلسفة التصميم والابتكار والإرث والأداء والتأثير العاطفي الذي يُحدثه المنتج لدى جمهوره.

وتتميز «لكزس إل إكس ٦٠٠» بمحرك ثنائي تيربو سعة ٣,٥ لتر، ٦ اسطوانات على شكل «V» ويُقدّم أداءً عاليًا مع قدرات فائقة. وبفضل ناقل الحركة الآلي المتطور ذي الـ«١٠» سرعات، يضمن نظام الدفع تسارعًا سلسًا وثابتًا سواءً في شوارع المدينة أو الطرق السريعة أو حتى في التضاريس الصحراوية الوعرة، كما يُعزز نظام الدفع الرباعي المتطور للسيارة بنظام التحكم النشط في الارتفاع مع نظام التعليق المتغير المتكيف، ووضع القيادة متعدد التضاريس مع أربع كاميرات، وشاشة عرض بانورامية مما يوفر قيادة متوازنة وسلسة تُجسّد بصمة لكزس المميزة.

ويُعدّ التصميم الداخلي لسيارة «لكزس إل إكس ٦٠٠» ملاذًا للفخامة والحرفية الراقية، ومُصمّمًا ليجعل من كل قيادة كتجربة استثنائية. تتميز المقصورة الداخلية بلوحة قيادة مُصممة خصيصًا للسائق، ومزودة بشاشة عرض عمودية، وعجلة قيادة مكسوة بالجلد والخشب مما يتيح تركيزًا أفضل ورؤية أوضح للطريق. ولأقصى درجات الراحة للركاب، زُوّدت السيارة بنظام صوتي من مارك ليفينسون مكون من ٢٥ مكبر صوت، وشاشتي ترفيه خلفيتين مُدمجتين مقاس ١١,٦ بوصة مع سماعات رأس، ومقاعد مُدفأة ومُهوّاة. كل جزء، بدءًا من تنجيد الجلد شبه الأنيلين وصولًا إلى المواد المصقولة بدقة متناهية، يُعزز مكانة السيارة كسيارة رائدة مُصممة لمن يبحثون عن الكمال المُطلق.

وتبقى السلامة أولوية قصوى في لكزس إل إكس ٦٠٠ ، وهي مُجهزة بمجموعة أنظمة لكزس للسلامة الشاملة. تتضمن هذه المجموعة ميزات متقدمة مثل نظام ما قبل الاصطدام، ونظام التنبيه عند مغادرة المسار، ونظام المساعدة على تتبع المسار. توفر مجموعة من الوسائد الهوائية للحماية التكميلية حماية إضافية، تشمل وسائد هوائية لحماية الركبة لكل من السائق والراكب الأمامي، بالإضافة إلى نظام مراقبة لضغط الإطارات ونظام مراقبة النقطة العمياء. وتضمن الابتكارات العملية، مثل مستشعر القدم لفتح الباب الخلفي بدون استخدام اليدين، وبالتالي تكيف السيارة بسلاسة مع نمط حياة مالكها.

تؤكد لكزس إل إكس ٦٠٠ مكانتها الرائدة في فئة السيارات الرياضية متعددة الاستخدامات الفخمة، فهي سيارة لا تكتفي بمواكبة الموضة، بل تُرسي معايير جديدة لما يجب أن تكون عليه السيارة الرائدة وفي سلطنة عمان تقدم شركة سعود بهوان للسيارات موزع منتجات لكزس وهي الوكيل المعتمد الوحيد لسيارات لكزس في البلاد.

■ لكزس إل إكس ٦٠٠ بمحرك ثنائي تيربو سعة ٣,٥ لتر

ختام حلقة «طموحي لتنمية الشركات الصغيرة والمتوسطة» بجنوب الشرقية

مسقط . «الوطن» :

اختتم بنك عُمان العربي مؤخرا بنجاح حلقة عمل طموحي لتنمية الشركات الصغيرة والمتوسطة، التي أقيمت في محافظة جنوب الشرقية بفندق صور جراند. بمشاركة نخبة من رواد الأعمال المحليين وأصحاب الأعمال والخبراء في لقاء ملهم يهدف إلى دعم نمو هذا القطاع الحيوي. رعى الاحتفالية سعادة الدكتور يحيى بن بدر المعولي، محافظ جنوب الشرقية.

وتضمنت حلقة العمل مجموعة من الحوارات التفاعلية، وجلسات التوجيه الفردية التي هدفت إلى تزويد الشركات الصغيرة والمتوسطة في المحافظة بالمعرفة والأدوات والموارد اللازمة لتعزيز وتسريع نموها. كما أتيحت للمشاركين فرصة التفاعل مع نخبة من المتخصصين في مجالات متنوعة مثل استراتيجيات التمويل، والتحول الرقمي، والابتكار في الأعمال، إلى جانب استكشاف فرص التعاون وبناء شبكات التواصل.

وقال سليمان بن علي الهنائي، رئيس مجموعة الأعمال المصرفية التجارية في بنك عُمان العربي: يؤكد نجاح حلقة «طموحي» التزامنا بدعم قطاع الشركات الصغيرة والمتوسطة في جميع أنحاء سلطنة عُمان.

واستعرض بنك عُمان العربي خلال الحلقات مجموعة من الحلول المالية المصممة خصيصًا لتلبية احتياجات الشركات الصغيرة والمتوسطة، بما في ذلك خيارات التمويل المرنة، والخدمات الاستشارية، والأدوات المصرفية الرقمية. وقد أعرب المشاركون عن تقديرهم للرؤى العملية والتوجيهات المخصصة التي قُدمت، مؤكدين أهمية التواصل المباشر مع خبراء البنك ونظرائهم في هذا القطاع.

ويتماشى هذا الحدث مع رسالة بنك عُمان العربي الرامية إلى تعزيز النمو الاقتصادي المستدام من خلال دعم منظومة الشركات الصغيرة والمتوسطة وتشجيع ريادة الأعمال في مختلف أنحاء سلطنة عمان ومن خلال الدمج بين التعليم والتوجيه والدعم المالي، يواصل البنك تمكين الشركات من اغتنام فرص حقيقية للنمو والابتكار.

ورسخت حلقة طموحي في محافظة جنوب الشرقية مكانة بنك عُمان العربي كشريك موثوق للشركات الصغيرة والمتوسطة، ملتزم بدعم مسيرتها منذ المراحل الأولى للتطوير وصولًا إلى تحقيق النجاح المستدام. كما يؤكد البنك تطلعه إلى مواصلة التعاون مع هذا القطاع الحيوي، وتمكين الجيل القادم من قادة الأعمال في سلطنة عمان.

■ الحلقة تضمنت مجموعة من الحوارات التفاعلية

ذا بانكر تتوج البنك الوطني العماني كأفضل بنك في عُمان للعام ٢٠٢٥
نحتفل بهذا الإنجاز معكم
البنك الوطني العماني NBO

أيد عاملة

مكتب مشاريع الشكيلي العصرية للاستقدام
طلبات جديدة متوفرة من إندونيسيا - الفلبين - سريلانكا - ميانمار - كينيا - مدغشقر - تنزانيا
مسقط - الحيل الجنوبية
☎ ٩٥٥٠٥٤٢٩
☎ ٩٥٥٠٥٤٢٨
☎ ٢٤٥٤٣٤٩٢

تنظيف

مكافحة الحشرات
البرزخ للتجارة
تأسست منذ عام ١٩٩٠
نخلصك من الصراصير
نعالج المباني ضد النمل الأبيض
«الرمة» اتصل على
☎ ٩٩٤٣٧٧٢٨
☎ ٩٩٤٣٧٧٢٩
☎ ٢٤٥٩٣٣٣٧
☎ ٢٤٥٩٢٢٢٨

مكافحة الرمة
خدمات التنظيف
مكافحة الحشرات
التعاون للخدمات
☎ ٨٠٠٦٦١١١
☎ ٩٦٦١١٠٠٤
☎ ٩٧٦٦١١٤٨

يطلب عملا

مصري خبرة في المبيعات والتسويق العقاري يجيد اللغة الانجليزية
☎ ٩٤٥٩٤٩١٠

يطلب عملا

طبيب مصري اخصائي جراحة عظام وعلاج طبيعي خبرة ٢٥ سنة في مصر والامارات وسلطنة عمان
☎ ٩٤٨١٣٨٥٤
gadm999@yahoo.com

خبرة ٥ سنوات يعمل في مجال خطوط نقل وتوزيع كهرباء الضغط العالي وعمل مهندس صيانة سابق في مصنع انابيب ومواسير حديد من عام ٢٠٠٥ حتى عام ٢٠١٩ تخصص الهندسة ميكاليكترونيكس ويحمل رخصة قيادة عمانية رقم الهاتف
☎ ٩٧٣٠٣٤٧١

سائق (خاص) بنغلاديشي خبرة ٧ سنوات يبحث عن عمل
☎ ٩٤٩٢٩٤٨٩

معلمة لغة عربية متميزة من الصف الخامس الى الصف العاشر - بمسقط
☎ ٩٩٥٦٧٣٩٨

مهندس ميكانيكي خبرة
١- ادارة الصيانة
٢- شاحنات ، معدات طرق وانشاءات
٣- الكتروميكانيكال
٤- ادارة التدريب والصحة والسلامة
☎ ٩٩٨٤٦٠١٢

محاسب سوداني خبرة ١١ سنة في سلطنة عمان، خبرة في اعداد القوائم المالية والتقارير الضريبية والعمل بنظام تالي المحاسبي
☎ ٩٥٣٩٥٣٦٨

يطلب عملا

معلمة لغة عربية مصرية تأسيس الطلبة من الصف الاول إلى الصف الثاني عشر في حدود المعبيلة والخوض والسيب
☎ ٧٢٤٢١١٠٥

مدير موارد بشرية، مدير نقليات، مدير لوجستي ومدير عمليات يجيد اللغة العربية والانجليزية والهندية والأوردو بطلاقة خبرة ١١ سنة في الكويت والامارات و١٣ سنة في سلطنة عمان لديه رخصة قيادة عمانية مستعد لبدء العمل
☎ ٧٢٢٢١١٧٧

سياحة

القرش للرحلات البحرية
رحلات إلى جزر الديمانيات صيد وترفيه وسباحة وغوص بشكل يومي من ميناء بركاء
☎ ٩٩٤٦٦٦٦١

فقدان

فقدت المواطنة منال بنت سويلم بن نصيب بن سويلم المعنية ملكية ارض (سكني) رقم (١١٢٠) بالمربع (م/١) الكائنة في (السليف/C/ ولاية عبري) والبالغ مساحتها (٦٠٠م٢) فعلى كل من يعثر عليها التكرم بتسليمها لأقرب مركز للشرطة

فقد المواطن محبوب بن مصبح بن بخيت الغنبوصي ملكية ارض (سكني) رقم (١٦٨٣) بالمربع (السويح) الكائنة في (ولاية جعلان بني بوعلي) والبالغ مساحتها (٦٧٥م٢) فعلى كل من يعثر عليها التكرم بتسليمها لأقرب مركز للشرطة

للتنازل

عاملة منزل فلبينية للتنازل
١٢٠٠ ريال .
☎ ٩٤٠٨٧٠٠٠

مطلوب للايجار

مطلوب شقة للايجار بجوار جامعة مسقط غرفتين وصالة .
☎ ٩٨٨٣٢١٩٢

وظائف شاغرة

مطلوب محام عربي ذو خبرة لاتقل عن ١٥ سنة في سلطنة عمان، لتولي وادارة القضايا القانونية الخاصة بالشركة، التقديم عن طريق البريد الالكتروني hrinternal8@gmail.com

مطلوب موظفين وموظفات للعمل في مطعم مأكولات زنجبارية (عربة) بيوشر الفترة المسائية
☎ ٩٦٩٩٦٥٦٩

للبيع ارض

مزرعة للبيع ولاية قريات قرية وادي العربيين من المالك مباشرة المطلوب ٢٢٠ الف المساحة تقريبا ٦٠٠٠ آلاف متر المسموح بناء وحدة سكنية مساحة البناء ٨٧٠ مترا
☎ ٩٩٣١١٥٢٥

للايجار

محلات للايجار في الخوير - موقع مميز
هل تبحث عن موقع مثالي لبدء او توسيع مشروعك التجاري؟
محلات جميلة في الخوير بالقرب من الشارع العام وبنك مسقط بموقع حيوي يجذب الزبائن ويزيد من فرص نجاحك!
المواصفات:
- محلات انيقة مع ميزانين (طابقين)
- موقع حيوي وسهل الوصول.
- مناسبة لمختلف الانشطة التجارية

المساحات والايجار
- مساحة ٥٥ مترا مربعا - الايجار ٤٠٠ ريال عماني شهريا.
- مساحة ٦٥ مترا مربعا - الايجار ٥٠٠ ريال عماني شهريا

الموقع الخوير بالقرب من بنك مسقط والشارع العام
☎ ٩٧٣٠٢١٣٠
لاتفوت الفرصة! افتح مشروعك في واحدة من أنشط المناطق التجارية في مسقط

للايجار

للايجار
غرفة واحدة تبدأ من ٨٠ - ١٢٠ ريالا
غرفتان تبدأ من ١٣٠ - ١٥٠ ريالا
(مع الملحقات)
السيب/وادي اللوامي
وتشمل الخدمات التالية:
١ - أسعارنا جيدة وفي متناول الجميع وشاملة فواتير الكهرباء + الماء + الصرف الصحي
٢ - خدمة الكهرباء + السباك مجانا على مدار ٢٤ ساعة
٣ - تصليح واستبدال لأي اعطال من مواد أو أدوات داخل العقار مجانا (الصيانة الشاملة)
٤ - تنظيف الموقع صباحا ومساء مجانا
٥ - العقار مراقب بأحدث تقنيات الكاميرا
٦ - يوجد مشرفون عمانيون متواجدون بالموقع على مدار الساعة
خدماتنا سر تميزنا
واحدث ما في سوق العقار
رضاكم هو نجاحنا
للتواصل
☎ ٩٣٢٧١٠٤٢
☎ ٧٨١٦٠٤٧٦
☎ ٩٤٧٣١٥٠٥
☎ ٩٤٨١٥٨٨٤
☎ ٩٩٣٢١٩٤٤
☎ ٢٤٤٢٣٣٨٣

شقق كبيرة للايجار روي الممتاز مكونة من ٣ غرف ومجلس وصالة و٣ حمامات السعر ١٨٠ ريالا عمانيا
☎ ٩٤٠٨٧٠٠٠
☎ ٩٥٢٩٩٧٥٥

فيلا ٥ غرف مع المرافق في المعبيلة الجنوبية بـ(٤٥٠)رع ،
☎ ٩٥٩٥٨٥٢٣
☎ ٩٤٦٦٤٦٣٥

للايجار

بناية بها محلات وشقق تصلح مكاتب للمحاماة والاستشارات الهندسية والعيادات الموقع اول خط على الشارع الرئيسي في الشرادي مقابل محطة المها بالقرب من المدرسة الهندية والباكستانية
☎ ٩٩٥٧٣٣٢٢
☎ ٩٤٨١٥٨٨٤
☎ ٩٩٣٢١٩٤٤

عقارات

المطاعني للوساطة العقارية
ادارة المبنى مسقط متخصصون في مجال الوساطة العقارية والتثمين العقاري وادارة المبنى (مسقط) بولاية بوشر
هل لديكم معاملات تابعة لوزارة الاسكان والتخطيط العمراني
عقد هبه
حصر إرث
اضافة رهن
اختر ارضك
تحديث كروكي
عقد بيع وشراء
تثمين للشرطة
تثمين للمحكمة
استشارات عقارية
تسجيل العقد بلدية
شقة للبيع في بوشر مبنى الوليد غرفة وصالة ومطبخ
شقة للبيع بـ ٢١,٠٠٠ في الخوض على الشارع السريع
محلات للبيع في مرتفعات المطار
متميزون دائما بثقتكم
للتواصل
☎ ٩٧٨١١١١١
http://wa.me

لحجز مساحتك الإعلانية
FOR YOUR ADVERTISING SPACE
اتصل بنا : Call us :
99101267 Hossam731@hotmail.com
99311392 ashgartariq@yahoo.com
99851227 adswatan71@gmail.com
92277819 mkataket@gmail.com
99387528 mesbahaziz@yahoo.com
95920992 sabeer.alwatan@gmail.com
99230448 adswatan71@gmail.com
المكتب الرئيسي
ص ب : 463 مسقط 100 , ص ب : 1888 السيب 111
ت : 24491919 , 24493100 , فاكس الإدارة : 24491280
فاكس التحرير : 24497501 , فاكس الإعلانات : 24491295
www.alwatan.com منصات التواصل @alwatanoman 9917 5555
الوطن AL WATAN
صوتك YOUR VOICE

للاطلاع على أحدث التقارير الإخبارية
الوطن AL WATAN
اشترك في الوطن واتساب
9917 5555

الوطن AL WATAN
الرياضي SPORTS
12
www.alwatan.com
الأربعاء ١٧ من رجب ١٤٤٧ هـ. الموافق ٧ من يناير ٢٠٢٦م . العدد: (١٤٦٧٧). السنة الـ ٥٥
email: sports@alwatan.com.om
WEDNESDAY 7 January 2026 - NO: (14677) - VOL55

بتكليفٍ سامٍ .. بلعرب بن هيثم يرعى اليوم سباق الخيل السنوي

■ بلعرب بن هيثم

مسقط . العُمانية : بتكليف سام من حضرةِ صاحبِ الجلالةِ السُّلطان هيثم بن طارق المعظَّم ـ حفظهُ اللهُ ورعاهُ ـ يرعى صاحبُ السُّموّ السّيد بلعرب بن هيثم آل سعيد اليوم سباقَ الخيل السّنوي للخيالة السُّلطانية الذي سيُقام هذا العام بمضمار الرحبة لسباقات الخيل بولاية بركاء بتنظيم من شؤون البلاط السُّلطاني ممثلاً بالخيّالة السُّلطانية. ويتضمّن السّباق خمسة أشواط خُصِّصت للخيول العربية الأصيلة، من بينها الشوط الخامس أبرز الأشواط، حيث سينالُ الفائز به شرفَ التتويج بكأس حضرة صاحب الجلالة السُّلطان المعظّم ـ حفظهُ اللهُ ورعاهُ ـ. كما تتخلّلُ أشواطَ السباق عروضٌ متنوعة في رياضات الفروسية يقدمها فرسان وفارسات الخيالة السُّلطانية، مقرونةً بعددٍ من المقطوعات الموسيقيّة المتنوّعة، إضافةً إلى مشاركةِ مجموعةٍ من المواطنين بتقديم بعض الفنون العُمانيّة المرتبطة بالخيل.

في نهائي دوري الدرجة الثانية لكرة اليد

اليوم.. نادي العامرات يبحث عن لقبه الأول أمام طموحات نادي المصنعة

كتب . خالد الجلنداني :

تختتم مساء اليومالاربعاء منافسات دوري الدرجة الثانية لكرة اليد للموسم الرياضي ٢٠٢٥/٢٠٢٦ م بإقامة المباراة النهائية التي تجمع بين ناديي العامرات والمصنعة في تمام الساعة السادسة مساءً على ملعب الصالة الرئيسية بمجمع السلطان قابوس الرياضي ببوشر وذلك تحت رعاية عصام بن عبدالله الشنفري رئيس مجلس إدارة نادي النصر وبحضور موسى بن خميس البلوشي رئيس مجلس إدارة الاتحاد العماني لكرة اليد واعضاء مجلس الادارة ورؤساء وممثلي الأندية المشاركة.. وتُعد مواجهة اليوم مسك ختام للدوري حيث يدخل نادي العامرات اللقاء بطموحات كبيرة معتمدا على كتيبة من اللاعبين أصحاب الخبرة في مقدمتهم اسعد الحسني وهاني الدغيشي الذين يمتلكان مهارات فنية وبدنية عالية تؤهلهما لحسم المواجهة في أي لحظة ساعيًا إلى تتويج مشاركتهم الأولى في دوري الدرجة الثانية بتحقيق اللقب في إنجاز يُحسب للفريق وإدارته الفنية حيث تأهل العامرات الى منافسات دوري الدرجة الأولى للموسم الرياضي القادم ٢٠٢٦/٢٠٢٧ م وفي المقابل يطمح نادي المصنعة الذي ضمن ايضا الصعود الى مصافة اندية الدرجة الأولى في الموسم المقبل إلى قلب التوقعات وتحقيق الفوز في هذه المباراة الحاسمة رغم إدراكه لقوة منافسه حيث يعوّل الفريق على روح الإصرار والعزيمة لتقديم أداء قوي يعكس المستوى الذي ظهر به خلال مشوار الدوري أملاً في اختتام الموسم بلقب ثمين يعزز من مكانته ويمنحه دفعة معنوية للمواسم المقبلة حيث من المنتظر أن تشهد المباراة تنافسًا مثيرًا وأداءً فنيًا مميزًا يعكس تطور مستوى فرق دوري الدرجة الثانية ويؤكد نجاح البطولة في إبراز مواهب جديدة ودعم مسيرة كرة اليد العُمانية.

■ فريق كرة اليد بنادي العامرات

وجاء تأهل نادي العامرات الى النهائي بفوز تصدرته منافسات الدور الثاني والنهائي لدوري برصيد ٤ نقاط اثر فوزه في المباراة الأولى على نادي المصنعة بنتيجة ١٦/٣٧ وتفوق في المباراة الثانية على نادي مرباط بنتيجة ١٨/٤٠ كما فاز نادي المصنعة على نادي مرباط في الجولة الأولى بنتيجة ٢٣/٢٧ وفي المباراة الحاسمة بينهم لتحديد هوية الفريق الثاني المتأهل الى النهائي تفوق المصنعة على مرباط بنتيجة ٢٧/٣٣ ليتأهل لنهائي مواجة العامرات وكانت الدوري الثاني شهد مشاركة ٣ أندية وهي العامرات والمصنعة ومرباط. الجدير بالذكر بأن نادي العامرات أنهى الدور الأول بصدارة الترتيب العام برصيد ٨ نقاط بعدما نجح في تحقيق الفوز في مباراته الأخيرة بالدور الأول على السويق بنتيجة ٣٢ - ٢٢ في المقابل تغلّب المصنعة على مصيرة ٢٦ - ٢٥ وفي مباراة أخرى فاز السويق على مصيرة ٣٨ - ٣٦.وجاءت نتائج الدور الأول حتى الآن كالتالي: فاز مرباط على السويق ٢٤ - ٢٢، وتغلب العامرات على مصيرة ٣٣ - ١٨، وتفوّق العامرات على المصنعة ٣٧ - ١٨، وهزم مرباط منافسه مصيرة ٢٠ - ١٨، وحقّق العامرات الفوز على مرباط ٤٠ - ٢٦، وتغلّب المصنعة على مرباط ٣١ - ٢٩، كما تفوّق العامرات على السويق ٣٢ - ٢٢، وحقّق المصنعة الفوز على مصيرة ٢٦ - ٢٥، فيما فاز السويق على مصيرة ٣٨ - ٣٦ وفي المباراة الحاسمة بين نادي المصنعة والسويق في اخر مواجهات الدور الأول فاز السويق بنتيجة ٢٤/٢٥ لكن هذا الفوز لم يشفع للسويق التأهل الى الدور الثاني نظرا لفارق الأهداف بينه وبين المصنعة.

■ فريق كرة اليد بنادي المصنعة

العامرات في جاهزية تامة

أكد المدرب الوطني خالد العريمي مدرب نادي العامرات جاهزية فريقه لخوض المباراة النهائية لدوري الدرجة الثانية لكرة اليد مشيرا الى ان الجهاز الفني ركز خلال الحصة التدريبية الأخيرة على التشكيلة المناسبة التي يخوض بها اللقاء ووضع الخطة الفنية الملائمة لطبيعة المواجهة الحاسمة حيث سبق وان تفوق العامرات على المصنعة مرتين في دور الأول والثاني للدوري وهذا الأمر سيكون عاملا مهما ودافعا لمواصلة التفوق.

واوضح العريمي أنه شدد على لاعبيه في التدريبات الأخيرة بضرورة التحلي بأعلى درجات التركيز داخل الملعب من أجل تقديم مباراة كبيرة تليق بمستوياتهم الفنية التي قدموها خلال مباريات الدوري من اجل تويج جهودهم بلقب البطولة خاصة وأنها المشاركة الأولى للنادي في دوري الدرجة الثانية وهو ما يمنح الفريق دافعا إضافيا لتحقيق هذا الإنجاز.

وأضاف خالد العريمي كان طموحنا مشاركة عدد أكبر من الأندية في دوري الدرجة الثانية للاستفادة والمنافسة بقوة إلا أن المستويات الفنية مع كامل الاحترام لجميع الفرق جاءت متوسطة مشيرًا إلى أن عامل الخبرة الذي يتمتع به عدد من لاعبي العامرات كان له الدور الأبرز في تفوق الفريق وبلوغه المباراة النهائية.

وعن تحضيرات الفريق للمشاركة في مسابقة درع الوزارة أوضح العريمي أن التحضيرات ستكون مختلفة حيث سيتم تدعيم صفوف الفريق بعدد من العناصر الجديدة من اللاعبين المحترفين الذين سيتم التعاقد معهم قريبا بهدف المنافسة الجادة على اللقب كون مبارياته تُلعب بنظام خروج المغلوب وتتطلب بذل أقصى الجهود من أجل العبور إلى الدور نصف النهائي.

■ عصام الشنفري

الجوائز والمكافآت

يمنح الفريق الفائز بالمركز الأول بالدوري درعا تذكارية و٢٨ ميدالية ذهبية ومكافأة مالية مقدراها ٣٠٠٠ ريال عماني ويحصل الفريق الحاصل على المركز الثاني على ٢٨ ميدالية ومكافأة مالية مقدراها ٢٠٠٠ ريال عماني، ويحصل صاحب المركز الثالث على ٢٨ ميدالية برونزية ومكافأة مالية مقدارها ١٠٠٠ ريال عماني.

المنتخب الوطني لكرة الهدف يقيم معسكرا خارجيا استعدادا لغرب آسيا البارالمبية

مسقط . العُمانية : يقيم المنتخب الوطني لكرة الهدف للمكفوفين معسكرًا خارجيًا في دولة قطر الشقيقة خلال الفترة من ٤ إلى ٩ يناير الجاري، ضمن برنامج الإعداد للمشاركة في دورة ألعاب غرب آسيا البارالمبية الخامسة، التي تستضيفها سلطنة عُمان بمحافظة مسقط خلال الفترة من ١ إلى ٨ فبراير المقبل. واختارت اللجنة الفنية للمنتخب ستة لاعبين للمشاركة في المعسكر الخارجي، وذلك عقب تقييم المعسكر الداخلي الذي أُقيم مؤخرًا في مسقط، في إطار سعيها لاختيار العناصر الأكثر جاهزية لتمثيل المنتخب في الاستحقاق القاري المرتقب. ويهدف المعسكر إلى رفع مستوى الجاهزية الفنية والبدنية والذهنية للّاعبين، إلى جانب اختبار الخطط التكتيكية في أجواء تنافسية تحاكي ظروف البطولات الرسمية، ما يسهم في تعزيز استعداد المنتخب لخوض منافسات غرب آسيا. ويتضمن البرنامج التحضيري إقامة عدد من المباريات الودية أمام منتخبي قطر والبحرين، بهدف تعزيز الاحتكاك التنافسي، واكتساب المزيد من الخبرات، ورفع مستوى الأداء الجماعي والفردي للاعبين. وقال أسعد بن سيف الذهلي مدرب المنتخب العُماني لكرة الهدف للمكفوفين: إن المعسكر الخارجي يُعد محطة مهمة في مسار الإعداد، مؤكدًا أن الاحتكاك مع منتخبات تمتلك خبرة واسعة في اللعبة يسهم في تطوير الأداء ورفع مستوى الجاهزية الفنية والذهنية قبل انطلاق البطولة.وأشار في تصريح لوكالة الأنباء العُمانية إلى أن إقامة المعسكر يأتي في إطار الجهود الرامية إلى تعزيز الرياضة البارالمبية، وتمكين الرياضيين من الأشخاص ذوي الإعاقة، وترسيخ مفاهيم الدمج المجتمعي عبر الرياضة.وأضاف أن المنتخب يطمح إلى تحقيق اللقب في بطولة غرب آسيا المقبلة، وتقديم مستويات مشرفة تليق باسم سلطنة عُمان على الساحة الإقليمية.ويأمل القائمون على المنتخب أن ينعكس هذا المعسكر إيجابًا على أداء اللاعبين، وأن يسهم في تحقيق مشاركة متميزة في البطولة التي تستضيفها سلطنة عُمان الشهر المقبل.

■ المنتخب الوطني لكرة الهدف

تواصل الإثارة في بطولة وزارة الثروة الزراعية والسمكية وموارد المياه

كتب . مؤمن الهنائي :

تواصل بطولة صندوق الزمالة الثامنة لموظفي وزارة الثروة الزراعية والسمكية وموارد المياه مبارياتها التنافسية الحاسمة حيث حفلت المباريات الأخيرة بالمتعة والإثارة والتنافس بين الفرق المشاركة الساعية لتعزيز مواقعها في سلم الترتيب مع اقتراب ختام دوري المجموعات وفي أبرز المواجهات فرض فريق الصفاة للأغذية سيطرته على لقائه أمام فريق المتحدة للمختبرات المتكاملة ونجح في تحقيق فوز عريض بنتيجة أربعة أهداف دون مقابل بعد أن قدم أداء جماعيا منسجما تميز بالانتشار الجيد وسرعة تناقل الكرة وصناعة الفرص ليحسم المواجهة بافضلية واضحة.

وفي لقاء اخر ضمن نفس المجموعة انتهت مواجهة المطاحن العمانية والتنمية الزراعية بالتعادل الإيجابي بهدف لكل منهما في مباراة اتسمت بالقوة والتنافس وشهدت اشهار عدد من البطاقات الملونة ورغم محاولات الفريقين لانتزاع الفوز الا ان صافرة النهاية اعلنت التعادل وتقاسم الفريقان نقاط اللقاء ومن جهة اخرى واصل فريق شمال الباطنة عروضه القوية وتمكن من التفوق على مديرية الظاهرة بنتيجة اربعة اهداف مقابل هدف واحد في مباراة اظهر فيها افضلية هجومية واضحة واستثمر الفرص التي أتيحت له رغم محاولات الظاهرة لتقليص الفارق. وفي مباراة اتسمت بالندية حتى دقائقها الأخيرة نجح فريق مكتب الوزير في خطف فوز ثمين على حساب العمانية للاستثمارات الغذائية بهدف قاتل جاء في اللحظات الأخيرة من اللقاء بعد كرة عرضية متقنة وجدت طريقها إلى الشباك معلنة نهاية المواجهة لصالحه.

وعلى صعيد الترتيب للفرق المتنافسة يتصدر فريق الصفاة للأغذية المجموعة الاولى برصيد عشر نقاط يليه فريق جنوب الشرقية برصيد سبع نقاط فيما يتصدر المجموعة الثانية فريق البريمي برصيد سبع نقاط ويلاحقه فريق تنمية زراعة عمان برصيد اربع نقاط وفي المجموعة الثالثة يتصدر فريق مكتب الوزير الترتيب برصيد ست نقاط من فوزين وخسارة واحدة وتتبقى له مباراة واحدة بينما يتنافس فريقا شمال الباطنة والعمانية للاستثمار الغذائي ولكل منهما اربع نقاط حيث ستكون الجولة الاخيرة الاسبوع القادم حاسمة لتحديد الفرق المتأهلة الى الدور الثاني من البطولة.

إعارة

الرياض . د. ب. أ: وافق نادي برشلونة الإسباني على دفع خمسة ملايين يورو من جملة الرواتب المتبقية للبرتغالي جواو كانسيلو، الظهير الأيمن لفريق الهلال السعودي لكرة القدم، بعد الاتفاق على إعارته في فترة الانتقالات الشتوية وحتى يونيو المقبل حسبما أفاد تقرير صحفي أمس الثلاثاء. وكشف الموقع الإلكتروني الرسمي لصحيفة (الرياضية) السعودية عن تلقي نادي الهلال عرضًا رسميًّا من بطل الثنائية المحلية (الدوري وكأس الملك) في إسبانيا الموسم الماضي لاستعارة خدمات كانسيلو، خلال فترة الانتقالات الشتوية الحالية. وأوضحت الصحيفة أن المفاوضات لا تزال جارية بين الطرفين، على أن تتضح ملامح الصفقة بشكل أكبر خلال اليومين المقبلين.

في الأسبوع التاسع لدوري جندال

٤ مواجهات لا تحتمل الهفوات .. ومواجهة منتظرة بين ظفار والنهضة وحامل اللقب في لقاء سهل

متابعة . صالح البارحي:

■■ وسط تطلعات وآمال بتحقيق أفضل مما سبق.. ومن أجل استعادة الثقة بالنفس لبعض الفرق والتأكيد على رحلة العمل المجيدة للفرق المتبقية.. يواصل قطار دوري جندال خط سيره التصاعدي بثبات.. حيث تتواصل مباريات الأسبوع التاسع والتي بدأت بالأمس.. حيث يلعب الشباب مع صور في تمام الساعة الرابعة وخمس وخمسين دقيقة على ساحة استاد السيب.. ويلعب عبري مع صحم على أرضية مجمع البريمي في السادسة والثلث.. ويتبارى ظفار مع النهضة في واحدة من المباريات الشرسة على ساحة مجمع السعادة في السادسة وخمس وثلاثين دقيقة.. ويلعب السيب مع الرستاق على ساحة استاد السيب في السابعة وخمس وخمسين دقيقة.. على أن تستكمل مباريات الأسبوع التاسع عبر لقاء واحد يقام غدًا بين نادي عمان وبهلاء على ساحة ستاد السيب في السادسة وعشر دقائق.. على أن يتوقف الدوري من أجل عيون الفرق المتأهلة لدور الثمانية من مسابقة كأس جلالة السلطان والتي ستقام منافساتها يومي ١١ و١٢ يناير الحالي إن شاء الله تعالى. ■■

■ من مواجهة السيب وصور في دورينا

مواجهة عصيبة

مواجهة عصيبة تلك التي ستجمع بين الشباب الجريح بعد الخروج من دور الـ١٦ لمسابقة الكأس الغالية على يد ظفار، وبالتالي ضياع حلم المنافسة على اللقب بعد أن كان بطلا له في الموسم الماضي والذي يحتل المركز الرابع برصيد (١١) نقطة مع صور الذي يقبع في المركز الثاني عشر برصيد (٤) نقاط والذي عانى الأمرين أمام النهضة في ذهاب دور الثمانية للكأس الغالية والخسارة بثنائية نظيفة هناك في صور.

مباراة اليوم لا تحتمل القسمة على إثنين إطلاقا لكل الطرفين، فالأول هدفه يبقى في دائرة المنافسة على لقب الدوري بعد أن طار منه لقب الكأس، وخسارته تعني ابتعاده بشكل كبير عن صراع اللقب خاصة وأن الفارق بينه وبين المتصدر (١١) نقطة كاملة وهو رقم ليس بالسهل ولا يمكن الاستمرار في زيادته إذا خسر الفريق اليوم، وأما صور فهدفه النقطة السابعة والبدء في تسجيل الهروب التدريجي المبكر من براثن الهبوط والذي عاشته جماهير صور كسيناريو مكرر سنويًّا بهذا الحال، وخسارته تعني معاناة إضافية قد لا تشعف له الأيام في تجاوزها سريعًا بأي حال من الأحوال، ومن هنا تمكن صعوبة المباراة دون شك.

شراسة وجراح

كان من الممكن أن نرى شراسة كبيرة في لقاء اليوم بين صحم الذي يحتل المركز السادس برصيد (١٠) نقاط وعبري الذي يحل في المركز قبل الاخير برصيد (٤) نقاط، إلا أن الظروف المحيطة بفريق عبري سيكون لها تأثير بلا شك، فالفريق يعاني الأمرين سواء من ناحية جودة اللاعبين أو الاستعدادات المبكرة أو إعلان بطلان انتخابات المجلس الحالي، وبالتالي الدعوة لعقد اجتماع غير عادي، وبين هذا وذاك ثلاث نقاط ثمينة للغاية لن يكون فقدانها سهلًا على الطرفين، فصحم يأمل في النقطة (١٣) والبقاء في دائرة المنافسة تدريجيًّا، وبالتالي فإن عليه الاستفادة من دروس مباراته الأخيرة أمام السيب في كاس جلالة السلطان والتي خسرها ذهابًا ٣/٢ بدور الثمانية إن أراد البقاء في دائرة الضوء، أما عبري فوضعه عصيب جدا ويحتاج إلى عمل كبير ومكثف حتى يخرج من دائرة الخطر وأولها الانتصار في مباراة اليوم والبناء عليها للخروج من هذا الخطر المحدق الذي دائمًا يتهدده في المواسم الماضية.

قمة منتظرة

قمة منتظرة تلك التي تنتظرها جماهير السلطنة وخاصة جماهير ظفار والنهضة، حيث المواجهة الصعبة المرتقبة بين ظفار المتراجع كثيرًا والذي يحتل المركز التاسع برصيد (٩) نقاط مع النهضة الفريق الذي يطمح في معانقة اللقب بعد أن طار من بين يديه موسمين متتاليين رغم كل التجهيزات لتلك الجوانب، مباراة اليوم لا تحتمل القسمة على إثنين، فالفائز سيدخل نفسه في دائرة الاستمرار والمواصلة للبحث عن الهدف المنشود والخاسر سيبدأ يفقد الكثير من معالمه التي يراها بحوزته والتي يبني عليها تحقيق هدفه في نهاية الموسم .

ظفار تجرع مرارة أخرى بعد الخسارة على ملعبه من نادي عمان صفر/١ في ذهاب دور الثمانية للكأس الغالية وأصبح عليه عمل كبير في إياب ذات الدور حتى يواصل الهدف الذي يأمل في تحقيقه وهو لقب الكاس، فيما تجاوز النهضة نظيره صور صفر/٢ في الذهاب بمجمع صور وعليه التعامل مع الإياب بشكل أفضل حتى يضمن عدم خروجه خالي الوفاض بهذا الموسم، وقبل ذلك عليه خطف نقاط اليوم الثلاث كاملة حتى يستمر مع السيب في المنافسة على اللقب حتى النهاية.

قمة وقاع

لقاء القمة والقاع.. لقاء بهدفين مختلفين.. السيب متصدر الدوري برصيد (٢٢) نقطة مع الرستاق صاحب المركز الأخير برصيد نقطة واحدة، السيب يأمل في مواصلة مشواره المظفر بعيدًا عن أي تعثر حتى يبقي على حظوظه قائمة وبعيدة عن التهديد بالنسبة للفوز بلقبي الموسم، خاصة وأنه أنهى مواجهته ذهابًا مع صحم ٢/٣ في دور الثمانية لأغلى الكؤوس بملعب السيب، فيما الرستاق لا يمتلك شيئًا آخر يدافع عنه سوى التمسك بالبقاء بين الكبار وهو في حد ذاته أمر ليس بالهين خاصة إن علمنا بأن السيب لا يتمنى ضياع أي نقطة له في الدوري.

ندرك تمامًا فارق الإمكانات بين الطرفين، لكن ندرك تماماً بأن كرة القدم لا تعرف المستحيل وتعطي من يعطيها، ومن الممكن أن يكون الرستاق ثوبًا وشكلًا مختلفًا اليوم ويضع السيب في محنة لم يكن يتوقعها.

اليوم .. مباراتان في دوري عام كرة السلة

تُختتم اليوم الأربعاء مباريات الدور الأول لدوري عام كرة السلة للموسم الرياضي ٢٠٢٥/٢٠٢٦م بمواجهات تجمع نادي صلالة مع نادي البشائر، فيما يواجه نادي نزوى نظيره نادي السيب. وتسعى فرق نزوى وصلالة إلى تحقيق الفوز من أجل انطلاقة أقوى في الدور الثاني.

وأسفرت مباريات الجولة الأولى عن فوز نادي البشائر على نادي صلالة بنتيجة ١١٠ مقابل ٢٧ نقطة، فيما تفوّق نادي السيب على نادي نزوى بنتيجة ٨٤ مقابل ٥٧ نقطة.

وجدد ناديا السيب والبشائر تفوقهما في الجولة الثانية التي أقيمت مساء الأحد الماضي؛ إذ فاز السيب على صلالة بنتيجة ١١٠ مقابل ٣٩ نقطة، فيما تغلب البشائر على نزوى بنتيجة ٨٩ مقابل ٧٥ نقطة.

وبهذه النتائج، يتصدر نادي البشائر ترتيب فرق الدور النهائي برصيد ١٢ نقطة، يليه نادي السيب في المركز الثاني برصيد ١١ نقطة، ثم نادي نزوى ثالثًا برصيد ٨ نقاط، ونادي صلالة رابعًا برصيد ٧ نقاط.

ومن المقرر أن تنطلق مباريات الدور الثاني يوم الثلاثاء المقبل الموافق ١٣ يناير الجاري، حيث يلتقي في الجولة الأولى نادي صلالة مع نادي البشائر، ويواجه نادي نزوى نظيره نادي السيب، على أن تُقام الجولة الثانية يوم الجمعة ١٦ يناير، إذ يلتقي نادي البشائر مع نادي نزوى، فيما يواجه نادي السيب نادي صلالة.

وتُختتم منافسات الدوري يوم الأحد ١٨ يناير، بلقاء نادي صلالة مع نادي نزوى، ومواجهة نادي السيب مع نادي البشائر، ليُتوّج بعدها بطل الدوري بدرع البطولة والميداليات الذهبية، وصاحب المركز الثاني بالميداليات الفضية، والمركز الثالث بالميداليات البرونزية.

■ من مباريات دوري عام كرة السلة

يُذكر أن الدوري العام لكرة السلة للموسم الرياضي ٢٠٢٥/٢٠٢٦م أُقيم بمشاركة ٥ أندية هي: السيب، والبشائر، وصلالة، ونزوى، وصحم، وذلك بعد انسحاب نادي قريات.

وشهدت مباريات الدور التمهيدي منافسة قوية بين الأندية المشاركة، حيث حلّ نادي صحم في المركز الخامس ليودع المنافسة، فيما تأهلت أندية السيب والبشائر وصلالة ونزوى إلى الدور النهائي.

نادي النهضة الرياضي - الثقافي - الاجتماعي

دعوة لعقد اجتماع الجمعية العمومية العادية لنادي النهضة الرياضي لعام ٢٠٢٥

يعلن مجلس إدارة نادي النهضة الرياضي عن عقد اجتماع الجمعية العمومية العادية لمناقشة جدول الأعمال الخاص بالاجتماع وذلك يوم السبت الموافق ٢٠٢٦/٠٢/٠٧ في تمام الساعة السادسة والنصف مساء بمقر النادي - فرع محضة .

وعلى كافة الأعضاء الراغبين حضور هذا الاجتماع والمنتهية عضويتهم المبادرة إلى تجديد العضوية الخاصة بهم حيث أن آخر موعد للتجديد ينتهي يوم الأحد الموافق ٢٠٢٦/٠١/١٨ م الساعة الثامنة مساءً بمقر النادي بالبريمي .علماً بأن التجديد يستوجب حضور العضو شخصيا .

واستنادا إلى المادة (١٨) من قانون الهيئات الخاصة العاملة في المجال الرياضي الصادر بالمرسوم السلطاني (٢٠٠٧/٨١) فإن الاجتماع يكون صحيحاً بحضور الأغلبية المطلقة للأعضاء العاملين الذين يحق لهم الحضور(النصف+١) فإن لم تتوفر هذه الأغلبية حتى الساعة السابعة والنصف مساءً يؤجل الاجتماع إلى جلسة أخري تعقد في تمام الساعة الثامنة والنصف مساءً من نفس اليوم .

ويكون الاجتماع الثاني صحيحا بحضور (ربع) عدد الأعضاء العاملين الذين يحق لهم الحضور. وذلك لمناقشة جدول الأعمال الخاص بالاجتماع والمرفق بالدعوة.

ملاحظة :

- يتواجد الموظف الإداري والمالي يوميا بالنادي فرع البريمي خلال فترة تجديد العضوية من الساعة ٩ – ١٢ ظهرا ومن الساعة ٦- ٨ مساء.
- تفتح أبواب النادي – فرع محضة - لاستقبال أعضاء الجمعية العمومية قبل موعد الاجتماع بساعة.
- على العضو إحضار ما يثبت شخصيته.
- للتواصل والاستفسارات هاتف رقم ٢٥٦٤٢٦٤٦

لندن . د. ب. أ: ذكر تقرير إعلامي أن فريق مانشستر سيتي الإنجليزي لكرة القدم من الممكن أن يتقدم بعرض للتعاقد مع مارك جيهي، لاعب فريق كريستال بالاس. وذكرت صحيفة «ذي تايمز» أن الدولي الإنجليزي جيهي ٢٥ عاما أحد أهم لاعبي كريستال بالاس المطلوبين بشدة. وكان جيهي قريبا من الانتقال لفريق ليفربول الصيف الماضي، ولكن كريستال بالاس تمكن من الاحتفاظ بخدماته. ومع انتهاء عقده خلال ستة أشهر، أصبح اللاعب في الأشهر الأخيرة من عقده مع كريستال بالاس.وربما يضطر مانشستر سيتي لصرف مبلغ مالي كبير لضم اللاعب، خاصة وأن أندية ليفربول وبايرن ميونخ وريال مدريد، مهتمة بضم اللاعب.

تجمع بين الألعاب الفردية والجماعية

فعاليات رياضية متنوعة في ليالي مسقط تعكس الحراك المجتمعي الشبابي

ليالي مسقط
MUSCAT NIGHTS

مسقط . العُمانية : يشهد البرنامج الرياضي في ليالي مسقط ٢٠٢٦ تنوعًا من حيث عدد البطولات، وتعدد الألعاب والمواقع، في خطوة تهدف إلى تعزيز الحراك الرياضي والشبابي، واستقطاب مشاركات محلية ودولية. وقال حسين بن سعيد الرمحي، مشرف لجنة الفعاليات الشاطئية في ليالي مسقط ٢٠٢٦، في حديثه لوكالة الأنباء العُمانية: إن القائمين على الفعاليات حرصوا في نسخة ليالي مسقط ٢٠٢٦ على تقديم باقة متكاملة من البطولات الرياضية التي تخاطب مختلف الفئات العمرية والاهتمامات، وتجمع بين الألعاب الفردية والجماعية، إلى جانب الفعاليات المجتمعية المفتوحة. وأوضح أن بطولة مركز الشوتوكان الدولية الثانية عشرة للكاراتيه ستقام خلال الفترة من ٣٠ إلى ٣١ يناير الجاري على أرضية نادي أهلي سداب، بمشاركة واسعة من لاعبين يمثلون مدارس كاراتيه مختلفة، مشيرًا إلى أن البطولة تُعد من أقدم وأهم البطولات القتالية المصاحبة لفعاليات ليالي مسقط. وأضاف أن ليالي مسقط ستشهد تنظيم النسخة الثانية من بطولة ليالي مسقط الدولية المفتوحة للبولينج خلال الفترة من ٨ إلى ١٩ يناير الجاري في مركز السيب للبولينج، بعد النجاح الكبير الذي حققته النسخة الأولى من حيث الحضور والمشاركة الدولية. وحول الألعاب الجماعية، قال إن بطولة ليالي مسقط الدولية لكرة السلة ٣×٣ للرجال والسيدات ستقام في العريمي بوليفارد خلال الفترة من ٢٢ إلى ٢٤ يناير الجاري، حيث خُصص يوم ٢٢ يناير للبطولة المحلية، فيما تُقام المنافسات الدولية يومي ٢٣ و٢٤ يناير.

وفي جانب الألعاب الذهنية، أشار إلى تنظيم النسخة الثانية من بطولة ليالي مسقط الدولية للشطرنج خلال الفترة من ١٥ إلى ٢٣ يناير الجاري في نادي الأمل، والتي ستشهد إقامة ثلاث بطولات هي: Open A و Open B وBlitz، بمشاركة ٢٦٦ لاعبًا ولاعبة يمثلون ٣٧ دولة، مؤكدًا أن البطولة تمثل منصة مهمة لاكتشاف المواهب وصقل قدرات اللاعبين.

وأوضح أن برنامج ليالي مسقط يتضمن كذلك بطولة ليالي مسقط الدولية للبلياردو والسنوكر خلال الفترة من ١٤ إلى ١٨ يناير الجاري في نادي أرينا – Active Oman، مشيرًا إلى النجاح الباهر الذي حققته النسخة السابقة بمشاركة ١٢٤ لاعبًا ولاعبة يمثلون ١٥ دولة، ومتوقعًا أن تشهد نسخة ٢٠٢٦ مشاركة أكبر وأكثر تنوعًا، حيث يُتوقع أن يرتفع عدد المشاركين إلى ٢٥٠ لاعبًا من مختلف أنحاء العالم.

■ مسابقات متنوعة تشهدها ليالي مسقط

حسين الرمحي:

القائمون على الفعاليات حرصوا على تقديم باقة متكاملة من البطولات الرياضية التي تخاطب مختلف الفئات العمرية

وبيّن أن المشاركة ستشمل إلى جانب الدول الخليجية والعربية، دولًا أخرى مثل ماليزيا وكوريا الجنوبية والهند وتايلاند، ما يعكس المكانة المتزايدة للبطولة على المستوى الدولي، إضافة إلى حضور قوي من دول الخليج كالمملكة العربية السعودية ودولة قطر ودولة الإمارات العربية المتحدة ومملكة البحرين ودولة الكويت، إلى جانب دول عربية مثل مصر والأردن.

■ حسين الرمحي

وقال حسين الرمحي إن ليالي مسقط ستشهد إقامة بطولة السباحة في المياه المفتوحة يومي ٩ و١٠ يناير في شاطئ سور آل حديد.

وأضاف أن ليالي مسقط تولي اهتمامًا خاصًا بالفعاليات المجتمعية، حيث تنظم مسابقة ليالي مسقط Fun Run لمسافة ٥ كيلومترات يوم ٢٣ يناير في شاطئ سور آل حديد، بهدف نشر ثقافة الرياضة وتعزيز نمط الحياة الصحي.

وفي ختام حديثه، أشار إلى تنظيم بطولة ليالي مسقط للرماية التقليدية في ميدان الرماية التقليدي بولاية العامرات خلال الفترة من ٢٩ إلى ٣١ يناير، إضافة إلى فعالية عرض الخيل التي ستقام خلف منتزه العامرات بتاريخ ١٦ يناير.

كما أشار إلى إدراج الألعاب التقليدية بولاية قريات، والتي تُقام أيام الخميس والجمعة والسبت من كل أسبوع خلال فترة المهرجان، وتشمل ألعاب: الحواليس، والقريع، ودق الحصا، إلى جانب كرة القدم، وكرة الطائرة، والتيك بول، وشد الحبل، مؤكدًا أن هذه الفعاليات تعكس الهوية الثقافية العُمانية وتسهم في تعزيز المشاركة المجتمعية.

وأكد أن اللجنة المنظمة حرصت على أن تكون ليالي مسقط ٢٠٢٦ منصة جامعة للرياضة والتراث والترفيه، بما يعزز من حضور سلطنة عُمان على خارطة الفعاليات الرياضية والسياحية في المنطقة، ضمن رؤية ليالي مسقط لتعزيز مكانة المهرجان كمنصة رياضية وسياحية تسهم في دعم الرياضة المجتمعية، وتوفير فرص التنافس والاحتكاك الدولي للمواهب العُمانية.

كأس أمم إفريقيا ٢٠٢٥

CAF AFRICA CUP OF NATIONS MOROCCO 25

مصر و نيجيريا يتأهلان إلى دور ربع نهائي بفوزهما على بنين و موزامبيق

■ لاعبو المنتخب المصري يعبرون عن فرحتهم بعد فوزهم على بنين

أغادير . العُمانية : تأهل المنتخب المصري لكرة القدم إلى ربع نهائي كأس أمم إفريقيا، عقب فوزه على نظيره البنيني بثلاثة أهداف مقابل هدف واحد بعد اللجوء إلى الشوطين الإضافيين، في إطار دور الستة عشر ببطولة كأس الأمم الإفريقية المقامة في المغرب حتى يوم ١٨ يناير الجاري. وافتتح المنتخب المصري التسجيل بواسطة مروان عطية في الدقيقة الـ٦٩، قبل أن يتمكن منتخب البنين من تعديل النتيجة عن طريق جوديل دوسو في الدقيقة الـ٨٣، لتمتد المباراة إلى الشوطين الإضافيين. وخلال الشوط الإضافي الأول، أعاد ياسر إبراهيم التقدم للمنتخب المصري بتسجيله الهدف الثاني في الدقيقة الـ٩٧، قبل أن يحسم محمد صلاح نتيجة اللقاء نهائيًّا بتسجيله الهدف الثالث في الوقت بدل الضائع من الشوط الإضافي الثاني (١٢٠+٤).

كما تأهل منتخب نيجيريا إلى الدور ربع النهائي من بطولة كأس أمم أفريقيا لكرة القدم بعد فوزه الكبير على موزامبيق بنتيجة ٤ / صفر في دور الـ ١٦ من المسابقة المقامة في المغرب. وسجل هدف نيجيريا الأول اللاعب أديمولا لوكمان في الدقيقة الـ٢٠ وأضاف فيكتور أوسيمن الهدفين الثاني والثالث في الدقيقتين الـ٢٥ و٤٧، فيما سجل اكور ادامز الهدف الرابع في الدقيقة الـ٧٥. وفازت موزامبيق بأول مباراة لها في كأس الأمم في سادس مشاركة لها في البطولة عندما تفوقت بنتيجة ٣-٢ على الجابون في دور المجموعات لتتأهل إلى مرحلة خروج المغلوب كأحد أفضل أربعة منتخبات حلت في المركز الثالث.

المهند البلوشي يخطف الأنظار في رياضة التايكواندو

مسقط . العُمانية : يمثل المهند بن توفيق البلوشي لاعب المنتخب الوطني للتايكواندو أحد اللاعبين الواعدين في سلطنة عُمان، بعد أن فرض اسمه خلال السنوات الأخيرة على الساحة الدولية، محققًا حضورًا لافتًا في بطولات عالية التصنيف. وجاء تتويج المهند بالميداليات الملونة في عدد من البطولات الدولية والعالمية، أبرزها بطولة نهائيات الجائزة الكبرى الدولية عالية التصنيف التي أقيمت في البوسنة والهرسك، ليعكس حجم التطور الفني والذهني الذي بلغه اللاعب، ويؤشر إلى مرحلة جديدة في مسيرته الرياضية. وفي حديثه لوكالة الأنباء العُمانية، أوضح المهند البلوشي أن عام ٢٠٢٦م يُمثل مرحلة تأسيسية محورية في مسيرته، مع انتقاله لأول مرة إلى فئة العموم، مؤكدًا أن هذه الخطوة تتطلب إعدادًا مختلفًا من حيث الشدة البدنية، وسرعة اتخاذ القرار، والقدرة على التحمّل مشيرًا إلى أن البداية ستكون في وزن (-٥٤) كجم، مع التدرج لاحقًا إلى وزن (-٥٨) كجم وفق تقييم الجهاز الفني وجاهزيته البدنية. وبيّن أن برنامجه الإعدادي يركز كذلك على رفع القوة والسرعة الخاصة بفئة العموم، إلى جانب تطوير الأسلوب التكتيكي، خاصة عند مواجهة مدارس لعب مختلفة من أوروبا وآسيا ولاعبين أصحاب خبرة، فضلًا عن المشاركة الذكية في البطولات المعتمدة لرفع نقاط التصنيف العالمي بشكل تدريجي دون إجهاد مبالغ فيه. وأكد المهند أن البطولات العالمية المقبلة تمثل له فرصتين في آن واحد؛ الأولى لتأكيد أن ما تحقق في عام ٢٠٢٥ كان بداية لمسار ثابت، والثانية للاحتكاك واكتساب الخبرة أمام أقوى مدارس التايكواندو عالميًا، مشددًا على أهمية إدارة الإصابات وبرامج الاستشفاء في ظل كثافة المشاركات والمعسكرات والسفر. وحول المشاركات القادمة، أشار لاعب المنتخب الوطني للتايكواندو إلى أنها ستكون على مستويات مختلفة محلية وقارية وعالمية، وستُحدد بناءً على الجاهزية في الأوزان المستهدفة ونقاط التصنيف المطلوبة، موضحًا أن مسار عامي ٢٠٢٦ و٢٠٢٧ يركز عادة على البطولات الدولية المعتمدة، والمعسكرات الخارجية النوعية، والمشاركات التدريجية في بطولات فئة العموم لاكتساب خبرة مواجهة لاعبي النخبة. واعتبر المهند أن عام ٢٠٢٥ شكّل محطة تحول في مسيرته، إذ لم تكن الإنجازات مجرد ميداليات، بل انعكاسًا لتطور الجاهزية الذهنية والقراءة التكتيكية والقدرة على الحسم في الأدوار المتقدمة أمام لاعبين أقوياء، مؤكدًا أن ذلك جاء نتيجة برنامج إعداد متكامل فنيًا وبدنيًا وذهنيًا، وبيئة داعمة من المنتخب والأكاديمية والأسرة. وأوضح أن من أبرز إنجازاته خلال عام ٢٠٢٥ حصوله على الميدالية الفضية في بطولة قطر الدولية (Qatar Open / Qatar International)، وهي نتيجة تعكس ثبات المستوى والقدرة على الوصول إلى النهائي في بطولة قوية إقليميًا ودوليًا، إلى جانب التتويج بالميدالية الذهبية في نهائيات الجائزة الكبرى بسراييفو (Grand Prix Finals – Sarajevo)، وهو إنجاز يُعد من أهم إنجازات التايكواندو العُماني في فئة الشباب، كما حقق المركز الخامس عالميًا في وزن (-٤٥) كجم، والمركز الثامن عالميًا في وزن (-٤٨) كجم، وهي مؤشرات على حضوره المستمر ضمن منظومة التصنيف العالمي. وحول مسار التأهل إلى أولمبياد لوس أنجلوس ٢٠٢٨، أوضح المهند أن الخطة تمتد على أربع مراحل تبدأ بمرحلة تأسيس فئة العموم وبناء التصنيف خلال عامي ٢٠٢٥ و٢٠٢٦، تليها مرحلة الدخول إلى مستوى النخبة خلال عامي ٢٠٢٦ و٢٠٢٧، ثم مرحلة الحسم التأهيلي في عام ٢٠٢٧ وبداية ٢٠٢٨، وصولًا إلى مرحلة الجاهزية النهائية للأولمبياد في عام ٢٠٢٨، بهدف دخول المنافسات بعقلية المنافسة لا المشاركة.

■ المهند البلوشي

٣٠ صورة توثق جماليات الطبيعة والتراث العُماني بمعرض «سلوت» الضوئي ببهلاء

بهلاء . من مؤمن الهنائي:

■ سعيد الربخي

تحتضن ولاية بهلاء عصر بعد غد الجمعة معرض (سلوت) للتصوير الضوئي، الذي يُقام في مركز زوار بسياء وسلوت الأثري، ويُعَد نتاجًا لملتقى (سلوت) للتصوير الضوئي الذي نظمه فريق بهلاء للتصوير الضوئي التابع لنادي بهلاء، بالتعاون مع مركز الزوار، وبمشاركة ٥٦ مصورًا من مختلف محافظات سلطنة عُمان. ويضم المعرض ٣٠ صورة فوتوغرافية مختارة توثق جماليات الطبيعة والتراث العُماني، وتعكس مخرجات الجولات الميدانية وجلسات التصوير التطبيقية التي نفذها المشاركون في مواقع تاريخية وأسواق تقليدية بولاية بهلاء.

■ الملصق الدعائي للمعرض

وأكد سعيد بن عبدالله الربخي رئيس فريق بهلاء للتصوير الضوئي، أن المعرض يمثل تتويجًا عمليًا لمخرجات الملتقى، ويجسد رؤية الفريق في ربط الصورة بالمكان وتعزيز حضور التصوير الضوئي كأداة ثقافية وسياحية، مشيرًا إلى أن المعرض سيشهد تكريم ثلاثة فائزين من المشاركين بجوائز مالية. وسيرعى حفل افتتاح المعرض المكرم الدكتور محمد بن حميد الوردي عضو مجلس الدولة، في تأكيد على دعم الحراك الثقافي والفني، وتشجيع المواهب الوطنية، وإبراز المقومات التاريخية والسياحية لولاية بهلاء.

تدشين مبادرة «تحدي الفنون» في نسختها الأولى لمدارس محافظة مسقط

■ المبادرة تأتي كجزء من رؤية وطنية شاملة تهدف إلى ترسيخ الهُويَّة الثقافية وتنمية المواهب الفنية الشابة

■ .. وتتناول مجالات الفنون البصرية والتشكيلية ومتماشية مع رؤية «عُمان ٢٠٤٠»

مسقط . العُمانية: احتفلت وزارة التربية والتعليم، ممثلة بالمديرية العامة للتربية والتعليم بمحافظة مسقط، أمس بتدشين النسخة الأولى من مبادرة (تحدي الفنون ٢٠٢٦م) لطلبة المحافظة في مجال الفنون البصرية والتشكيلية، والتي تهدف إلى تمكين الطلبة، وتنمية مهاراتهم، وصقل مواهبهم الفنية، وتوجيهها نحو مسارات مهنية مستقبلية. وتأتي هذه المبادرة كجزء من رؤية وطنية شاملة تهدف إلى ترسيخ الهُويَّة الثقافية وتنمية المواهب الفنية الشابة في مختلف المجالات الإبداعية، تسعى من خلالها إلى توفير منصة فعالة لاكتشاف المبدعين وتمكينهم من التعبير عن ذواتهم وتقديم أعمالهم.وقالت صفية بنت سيف الغافرية مشرفة الأنشطة المدرسية بدائرة التوجيه المهني والإرشاد الطلابي بوزارة التربية والتعليم صاحبة فكرة المبادرة: رعاية المواهب هي أحد أهم مسارات بناء الإنسان والاستثمار الحقيقي في مستقبل الوطن، وأنّ هذه المبادرة ثمرة تسع سنوات من العمل والتخطيط والتجربة، بدأت بسؤال جوهري حول كيفية منح موهبة الطالب حقها في الظهور والنمو وأن تكون جزءًا أصيلًا من مستقبله. وأضافت: إنّ المبادرة انطلقت برؤية واعية تستند إلى احتياجات الطلاب وإيمان راسخ بأن داخل كل طالب طاقة إبداعية كاملة تستحق الاكتشاف والتنمية في بيئة تربوية آمنة ومحفزة، متماشية مع رؤية (عُمان ٢٠٤٠) التي تضع الإنسان المبدع والقادر والواثق بنفسه في صميم أولوياتها. وأكدت أنّ المبادرة لا تهدف فقط إلى عرض الأعمال الفنية، بل تحتفي بطلبة استطاعوا صنع هويتهم والتعبير عن ذواتهم وتحويل مواهبهم إلى قيمة مضافة للمجتمع. وأشارت إلى أنّ العمل التربوي حين يُدار بوعي ومسؤولية يتحول من نشاط مرحلي إلى أثر وطني مستدام، موضحة أنّ طلابنا سيواصلون تقديم المزيد من الإبداعات التي تعكس قدراتهم ومواهبهم. وذكرت أنّ سفراء المواهب هم نخبة من الطلبة الموهوبين الذين حققوا مراكز متقدمة في النسخة الأولى من مبادرة (تحدي الفنون ٢٠٢٦)، وتم اختيارهم ليكونوا قدوة ملهمة لزملائهم، بعد تميزهم في مجالات الفنون البصرية والتشكيلية والتزامهم بالقيم الوطنية والإنسانية. وأشارت إلى أنّ النسخة الأولى للمبادرة شملت ٣٥ طالبًا وطالبة من مختلف المراحل الدراسية، ويعمل هؤلاء الطلبة كحلقة وصل بين المبادرة والمدارس، لنقل روح الإبداع وتحفيز زملائهم على تطوير مواهبهم والمشاركة في الأنشطة التربوية. ووضحت أن سفراء المواهب سيشاركون في تنفيذ حلقات العمل الفنية، والمعارض، والفعاليات المدرسية والمجتمعية محليًا وإقليميًا، معززين ثقافة التمكين الذاتي والريادة الفنية بين أقرانهم، كما يسهمون في صقل مهاراتهم الإبداعية والقيادية، ويدعمون استدامة المبادرة لضمان استمرار أثرها الإيجابي على الطلبة والمجتمع. وشهد الحفل تدشين شعار المبادرة وإطلاق هويتها البصرية رسميًا، إلى جانب تكريم سفراء المواهب والمدارس الفائزة. وتضمن الحفل عرضًا مرئيًا يوضّح رحلة المبادرة من الفكرة إلى الواقع، مسلطًا الضوء على قصص نجاح الطلاب الذين استطاعوا التعبير عن مواهبهم وتحويلها إلى إنجازات ملموسة.

■ المسابقة انطلقت في شهر أبريل واستمرت حتى نوفمبر ٢٠٢٥م

غدا .. الحفل الختامي لتكريم الفائزين في مسابقة اقرأ للناشئة في نسختها الرابعة عشرة

كتب . علي السليمي:

ينظِّم مركز السُّلطان قابوس العالي للثقافة والعلوم صباح غد الخميس الحفل الختامي لتكريم الفائزين فيً مسابقة اقرأ للناشئة في نسختها الرابعة عشرة للعام ٢٠٢٥م، وذلك على مسرح وزارة الإعلام بمحافظة مسقط، برعاية سعادة محمد بن سعيد البلوشي، وكيل وزارة الإعلام. تهدف مسابقة اقرأ للناشئة إلى تعزيز ثقافة القراءة لدى الناشئة، وترسيخ علاقتهم بالكتاب والمكتبات، وتنمية وعيهم الثقافي والمعرفي، وصقل مهاراتهم اللغوية والفكرية، بما يسهم في بناء جيل واعٍ قادر على التعلم المستمر، والتفاعل الإيجابي مع المتغيرات المعرفية والثقافية، ويعزز دعم مسارات التنمية الوطنية. وقد بلغ عدد الطلبة المشاركين في المسابقة هذا العام (٢٢٤٣) طالبًا وطالبة من مختلف مدارس سلطنة عُمان، موزعين على (١٤) مركزًا في جميع المحافظات.

وانطلقت المسابقة في شهر أبريل واستمرت حتى نوفمبر ٢٠٢٥م، وهي متاحة للطلبة العُمانيين والمقيمين من المدارس الحكومية والخاصة، إضافة إلى بعض الفئات الخاصة، وفق مستويات تعليمية محددة. وشملت المسابقة ثلاثة مستويات، حيث خُصص المستوى الأول لطلبة الصفين (٥-٦)، وقرأ المشاركون فيه أربعة كتب مع تلخيص كتابين، تناولت موضوعات من بينها: الشخصيات العُمانية، وأهمية القراءة، والحكايات الشعبية، والأدب الشعبي، وعلوم الفضاء. أما المستوى الثاني فاستهدف طلبة الصفين (٧-٨)، واشتمل على قراءة خمسة كتب وتلخيص ثلاثة منها في موضوعات متنوعة، شملت العمارة الإسلامية، ودور الأسرة العُمانية في تنشئة الأبناء، والزراعة والثروة السمكية، والظواهر والكوارث الطبيعية، وقضايا التنمر بمختلف أشكاله. فيما خُصص المستوى الثالث لطلبة الصفين (٩-١٠)، قرأ المشاركون فيه ستة كتب مع تلخيص أربعة منها، تناولت موضوعات مثل الدبلوماسية العُمانية، والمواطنة الرقمية وتعزيز الهوية الثقافية، والاقتصاد الرقمي، والتعليم عن بُعد، والابتزاز الإلكتروني، والأمن السيبراني. ويتضمن برنامج الحفل الختامي عددًا من الفقرات المتنوعة، من بينها كلمة لجنة المسابقة، وكلمة المتسابقين، وعرض مرئي يوثق مسيرة المسابقة منذ انطلاقها وحتى مراحلها النهائية. كما سيتم خلال الحفل تكريم الفائزين، حيث سيحصل العشرة الأوائل في كل مستوى على جوائز نقدية قيّمة، إلى جانب جوائز تشجيعية لعدد من المشاركين تقديرًا لجهودهم ومشاركتهم المتميزة.

افتتاح ملتقى صحم الشعري في نسخته السادسة

صحم . العُمانية: بدأت أمس الأول بولاية صحم بمحافظة شمال الباطنة أولى الأمسيات الشعري لملتقى صحم الشعري في نسخته السادسة التي ينظِّمها مجلس صحم الشعري بالتعاون مع مكتب والي صحم. ووضح الدكتور علي بن عبد الله المرزوقي رئيس مجلس صحم الشعري أن النسخة السادسة من ملتقى صحم الشعري تأتي تأكيدًا على استدامة هذا الملتقى ونجاحه المستمر، ويرسخ قيم الانتماء، ويعزز الهُوية الثقافية والوطنية، ويفتح آفاق الحوار بين الشعراء والجمهور، في مشهد يجمع بين عبق الأصالة وروح الحداثة وتنوعت القصائد الشعرية في الملتقى بين الشعر الفصيح والنبطى، في أمسيات وفعاليات تستمر يومين.

وتم خلال الأمسية الأولى من الملتقى تقديم وإلقاء أكثر من ١٥ قصيدة شعرية تنوعت في مضامينها بين الوطنية والغزلية، وتأصيل القيم المجتمعية، إلى جانب أشعار في المدح والتغنى بالمنجزات الوطنية العُمانية، ومحاورات شعرية. رعى بدء فعاليات الملتقى سعادة الشيخ الدكتور سلطان بن عبدالله البطاشي والي صحم.

■ الشعراء المشاركون في الأمسية

■ الملتقى يفتح آفاق الحوار بين الشعراء والجمهور

المجمع الجزائري للغة العربية يصدر كتابا جديدا حول تعليم اللغات وتعلمها

الجزائر . العُمانية: أصدر المجمع الجزائري للغة العربية كتابًا بعنوان (في تعليم اللغات وتعلّمها)، ضمن سلسلة (أروقة العلوم) التي يُطلقها بشكل دوري، ويُعَدُّ هذا الإصدار مساهمة معرفية متخصصة تهدف إلى دعم البحث اللُّغوي والتربوي، وتوسيع أفق الحوار العلمي في ميدان تعليم اللغات من خلال ترجمة أعمال أكاديمية عالمية رصينة. ويُعالج الكتاب موضوع تعليم اللغات من جوانب نظرية وتحليلية وتطبيقية، ويرتكز على مجموعة من الدراسات الحديثة التي تسلّط الضوء على مختلف المقاربات التعليمية واللسانية المعتمدة عالميًا، ويُبرز الكتاب أهمية التكامل بين الجوانب المعرفية والتقنية والتربوية في تطوير كفاءة تعليم اللغات، من خلال تقديم نماذج بحثية تعالج قضايا الكفاءة الشفاهية، وتطور الهوية المهنية للمدرِّس، ودور الذكاء الاصطناعي في دعم التعلم اللُّغوي، ومفاهيم التعددية اللغوية، إضافة إلى دراسة العلاقة بين الترجمة والوساطة اللُّغوية في تدريس اللغات المتخصصة.

■ غلاف الكتاب

قسنطينة.. معالم تاريخية تستعيد حضورها في ذاكرة الجزائر

الجزائر . العُمانية: تعَدُّ مدينة قسنطينة، الواقعة شرق الجزائر، واحدة من أقدم المدن التاريخية في منطقة شمال إفريقيا، إذ تعود آثارها إلى أكثر من ثلاثة آلاف عام، مرّت خلالها بعدّة حضارات متعاقبة بدءًا من النوميديين، ثم الرومان، فالعثمانيين، وصولًا إلى الحقبة الاستعمارية الفرنسية، ما منحها مكانة خاصة في الذاكرة الثقافية الجزائرية. وقد صُنّفت قسنطينة ضمن المواقع التراثية الوطنية نظرًا لما تزخر به من معالم أثرية ومعمارية تعكس ثراءها التاريخي والحضاري. وتشهد المدينة في الوقت الراهن مشروعات ترميم واسعة النطاق تستهدف معالمها الأثرية وأحيائها القديمة، في إطار جهود رسمية ترمي إلى تعزيز دور قسنطينة كوجهة سياحية وثقافية، واستعادة ملامحها المعمارية الأصيلة، بما يواكب قيمتها الرمزية لدى الجزائريين. وتشمل هذه العمليات ترميم العديد من المعالم الدينية والتاريخية، من أبرزها المساجد والزوايا العثمانية مثل مسجد ومدرسة الكتانية، وزاويتي التيجانية السفلى والسيدة حفصة، إلى جانب مسجد سيدي عفان، إضافة إلى البيوت التقليدية ومكوّنات المدينة القديمة التي تعكس الأساليب المعمارية المتوارثة عبر العصور، بما فيها الزخارف والنقوش التي تعبّر عن هوية المكان. ويؤكد مختصون في مجال التراث أن أعمال الترميم تعتمد تقنيات حديثة في المسح ثلاثي الأبعاد ونظم المعلومات الجغرافية، بهدف إعداد خرائط دقيقة للمعالم الأثرية وتوثيقها بشكل علمي يسهم في الحفاظ عليها، وتقليص هامش الخطأ في التدخلات الميدانية، كما يجري حاليًا تطبيق هذه المنهجية في مشروع ترميم جامع سيدي الكتاني الذي بدأ العمل فيه منذ أواخر عام ٢٠٢٤، بالاستناد إلى مخططات تاريخية دقيقة. وفي هذا السياق، أوضحت الدكتورة فريد دلال، الباحثة في التراث الثقافي، أن استخدام نظم المعلومات الجغرافية يمثّل خطوة محورية في تحديث أساليب حماية المعالم الأثرية، مؤكدة فعاليتها في توجيه عمليات الحفظ وفق أسس علمية دقيقة. ويمتد القطاع المحفوظ في مدينة قسنطينة على مساحة تُقدَّر بـ٨٥ هكتارًا.

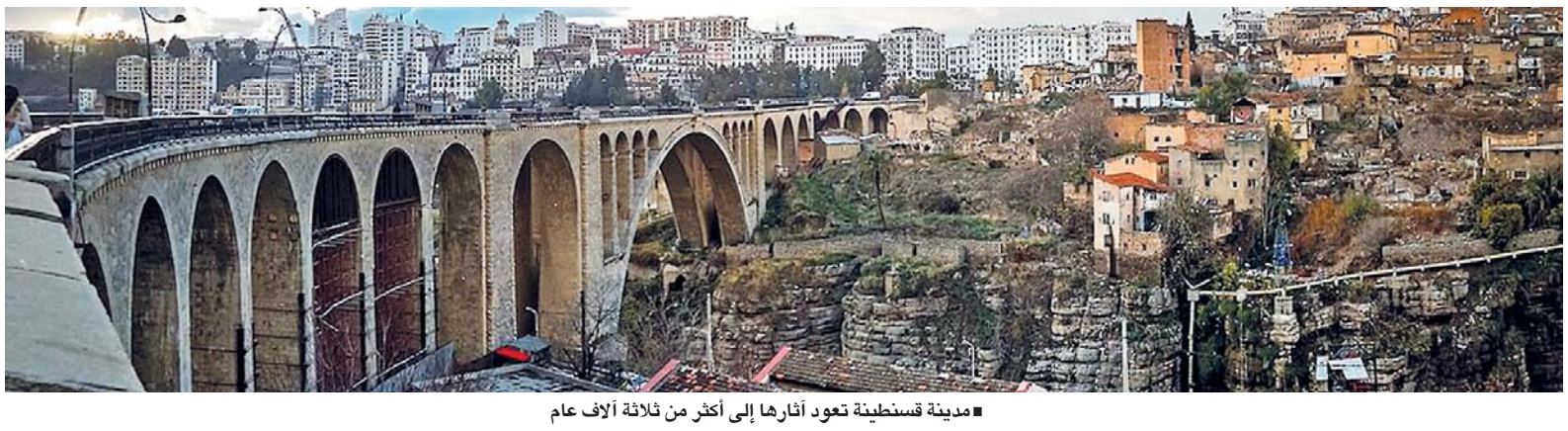

■ مدينة قسنطينة تعود آثارها إلى أكثر من ثلاثة آلاف عام

أول صحيفة وثقت للنهضة الحديثة
حبر الوطن | 55 عاما الفكر .. حبر و .. ورق | ذاكرة وطن

صوت عُمان في الوطن العربي
الوطن
AL WATAN
VOICE OF OMAN IN THE ARAB WORLD
يومية - سياسية - جامعة
تأسست عام ١٩٧١ م

الوطن AL WATAN
55 عاما
للاطلاع على أحدث التقارير الإخبارية
اشترك في الوطن واتساب
9917 5555

الأربعاء ١٧ من رجب ١٤٤٧ هـ . الموافق ٧ من يناير ٢٠٢٦م . العدد: (١٤٦٧٧) . السنة الـ ٥٥
صاحب الامتياز المدير العام رئيس التحرير: محمد بن سليمان الطائي
WEDNESDAY 7 January 2026 - NO: (14677) - VOL55

مواقيت الصلاة

	فجر	شروق	ظهر	عصر	مغرب	عشاء
مسقط	٥:٣٠	٦:٥٠	١٢:١٨	٣:٢١	٥:٤١	٦:٥٦
صلالة	٥:٣٨	٦:٥٥	١٢:٣٥	٣:٤٧	٦:١٠	٧:٢٢

الجريدة تحوي آيات قرآنية وأحاديث نبوية يرجى عدم اساءة استخدامها

درجات الحرارة

	مسقط	صلالة	السيب	خصب	البريمي	عبري	صحار	الرستاق	نزوى	دبا	جبل شمس	صور	مصيرة	الدقم	هيما	ثمريت
العظمى	٢٣	٢٩	٢٣	٢١	٢٠	٢١	٢٤	٢٤	٢٣	٢٢	٠٧	٢٥	٢٥	٢٦	٢٤	٢٤
الصغرى	١٨	١٩	١٨	١٦	١١	١١	١٧	١٤	١٢	١٧	٠١	١٩	١٩	١٦	١٣	١٣

اسكتشف آفاقًا أرحب
مع تمويل السفر بنسبة أرباح تبدأ من
3.49%
ظفار الإسلامي
DHOFAR ISLAMIC
24775777 | www.dhofarislamic.com
*تُطبق الشروط والأحكام.

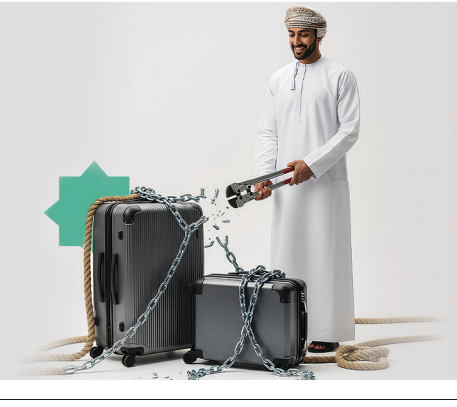

ساحة عبري .. مشروع خدمي لتعزيز المرافق الترفيهية

عبري - من سعيد الغافري:

افتتح بولاية عبري مشروع «ساحة عبري» على مساحة تُقدَّر بنحو ٩ آلاف متر مربع، ضمن الجهود الرامية إلى تعزيز المرافق الترفيهية والخدمية، والارتقاء بالمشهد الحضاري للولاية.

يتضمن المشروع مناطق مهيأة للجلوس ومظلات، وعددًا من المطاعم والمقاهي، إلى جانب مواقف مخصصة للمركبات، وأعمال تشجير متكاملة، وإنارة حديثة، وممرات صُممت بلمسات جمالية تعكس الهوية العمرانية للولاية، وإنشاء جدار حماية من فيضان مياه وادي عبري بما يضمن سلامة الموقع واستدامته. كما يوفر المشروع متنفسًا ترفيهيًّا واجتماعيًّا متكاملًا لأهالي الولاية وزوارها.

■ أعمال تشجير متكاملة وإنارة حديثة وممرات صُممت بلمسات جمالية

«ليالي مسقط» .. عروض سيرك وأكروبات وتجربة بصرية تبهر الزوار

مسقط - العُمانية: تقدِّم بلدية مسقط ضمن فعاليات ليالي مسقط ٢٠٢٦ تجربة بصرية للجمهور والزوار تمثلت في عروض للسيرك التي تأتي متكاملة مع الفعاليات الأخرى بما فيها «مهرجان الإضاءة» وعروض الطائرات الدرون، لتقديم تجربة ترفيهية متكاملة.

ويأتي تنظيم هذه العروض كجزء ترفيهي استثنائي ضمن الفعاليات تجمع بين الثقافة والفن والرياضة والمسابقات والأمسيات الثقافية والفنية لتعزيز الحراك السياحي والاقتصادي والمشاركة المجتمعية في محافظة مسقط. وتُقام في الجمعية العُمانية للسيارات بمشاركة فنانين دوليين فعالية «سيرك ليالي مسقط» يتضمن عروضًا للدراجات النارية والأكروبات والألعاب الهوائية، بالإضافة إلى عروض تقنيات الهولوجرام ثلاثية الأبعاد، كما تضم الفعالية مساحة مخصصة للأطفال تقدم تجربة تعليمية.

وتأتي فعالية «عالم الصغار» لتقدم تجربة رائد الفضاء مصغرة للأطفال يتقمص فيها دور رجل الأطفال ضمن مهام تفاعلية لإطفاء الحرائق، فيما تقدم فعالية «ماشا والدب» بمتنزه العامرات العام، ومغامرة عائلية تتمتع بالخيال والمرح، تتيح للطفل التفاعل مع الشخصيات والأحداث بأسلوب تفاعلي يشرك الأطفال في مجريات القصة ويعزز لديهم قيم الصداقة والتعاون وحب الاكتشاف.

ويشهد متنزة القرم الطبيعي حتى ٣١ من يناير الجاري تجربة تفاعلية، «أرض الحلويات: كاندي لاند» حيث يعيش الطفل تجربة جاذبة تشمل التزيين والتشكيل، وتقدم تجربة تنمي الخيال والمهارات الحسية تحول التعلم إلى متعة راسخة في ذاكرة الطفل.

■ تقديم تجربة ترفيهية متكاملة

زلزال قوي في اليابان

طوكيو - وكالات: ضرب زلزال بلغت قوته الأولية ٦,٢ درجة على مقياس ريختر أمس منطقة تشوكوجو غرب اليابان أعقبته سلسلة من الهزات الارتدادية القوية.

وأفادت وكالة الأرصاد الجوية اليابانية بأن مركز الزلزال كان في الجزء الشرقي من مقاطعة شيماني، موضحة أنه لا يوجد خطر من حدوث أمواج مدّ عاتية (سونامي).

مستشفى بدر السماء الملكي
BADR AL SAMAA ROYAL HOSPITAL
قسم طب وجراحة الأعصاب
الصرع عند الأطفال: تعرّف على العلامات وتعرّف أن هناك أملًا
يظهر الصرع عند الأطفال على شكل:
نوبات تحديق مفاجئة
حركات غير طبيعية أثناء النوم
حركات مفاجئة أو تشنجات قوية
نوبات شديدة أو متكررة
لا تخلط بين هذه العلامات والسلوك الطبيعي أو حالات أخرى
مع التشخيص المبكر والعلاج المناسب يمكن علاج الصرع عند الأطفال
استشر طبيب الأعصاب
د. ساشين سورشبابو
استشاري أول امراض المخ والأعصاب
للمواعيد: +968 2238 7777
متواجد في العيادات الخارجية ١٠ و ١١ يناير
Joint Commission International (JCI, USA)
www.brhoman.com
MOH#410196/2025

■ امرأة تلتقط صورة سيلفي في ساحة «شامب دي مارس» المغطاة بالثلوج بالقرب من برج إيفل في باريس «أ ف ب»

لكسب المال .. قراصنة يسرقون مئات آلاف الملفات الطبية في نيوزيلندا

ولينجتون - ا.ف.ب: أعلن قراصنة إلكترونيون أكدوا أنهم تمكنوا من الوصول إلى السجلات الطبية لأكثر من ١٠٠ ألف نيوزيلندي، موافقتهم على تأجيل دفع الفدية المطلوبة من أجل «بناء سمعة طيبة». وأكّد حساب على تلجرام يطلق على نفسه اسم «كازو» أنه قام باختراق أكثر من ٤٢٨ ألف ملف على منصة Manage My Health الخاصة من خلال تقديم عيِّنات للمستخدمين لتنزيلها. وهذه المنصة هي بوابة صحية آمنة عبر الإنترنت وتطبيق شائع في نيوزيلندا، تسمح للمرضى بالوصول إلى سجلاتهم الطبية وحجز المواعيد لدى الأطباء وفي المستشفيات. وبالتالي، تخزن المنصة البيانات الصحية والمعلومات الشخصية، مثل أرقام الهواتف وعناوين المنازل، لـ١,٨ مليون مستخدم في نيوزيلندا. وتشير تقديراتها إلى أن القراصنة الإلكترونيين تمكنوا من الوصول إلى سجلات ما بين ٦ و٧٪ منهم. وطالب «كازو» بالحصول على ٦٠ ألف دولار أميركي كفدية قبل صباح الثلاثاء لمنع الكشف عن الملفات أو بيعها.

الثلوج تعطل القطارات والطيران في هولندا

أمستردام - وكالات: أدَّى تساقط الثلوج إلى تعطُّل حركة الطيران والقطارات والطرق في هولندا، وإلغاء مئات الرحلات الجوية وتوقف جميع القطارات حول العاصمة أمستردام. وألغى مطار سخيبول أمستردام الدولي ما يقرب من ٥٠٠ رحلة جوية، لتضاف إلى الرحلات التي سبق وأن ألغاها المطار منذ يوم الجمعة الماضي، وتسببت الثلوج التي غطت أجزاء كبيرة من هولندا في شل حركة المرور أيضًا.

دراسة: الفواكه تقلل احتمالات الإصابة بطنين الأذن

سان فرانسيسكو - د.ب.أ: توصلت دراسة علمية إلى أن نوعية الطعام التي يتناولها الفرد تؤثر على احتمالات إصابته بمشكلة طنين الأذن. وبحسب الدراسة التي نشرتها الدورية العلمية American Journal of Epidemiology المتخصصة في علوم الأوبئة، قام فريق بحثي بدراسة الحالة الصحية لأكثر من ١١٣ ألف امرأة مع متابعة طبيعة الوجبات الغذائية التي تتناولها المشاركات في البحث على مدار أربع سنوات. وخلال فترة الدراسة، تبين إصابة حوالي ٢٣ ألف من المشاركات بمشكلة طنين الأذن بشكل مزمن. ووجد الباحثون أن الالتزام بأنماط غذائية خاصة لا يساعد بالضرورة في علاج مشكلة الطنين، ولكن هناك أطعمة بعينها تساعد في علاج هذه المشكلة. وتوصل الباحثون إلى أن الإكثار من تناول الفواكه يقلل من احتمالات الإصابة بطنين الأذن بنسبة ١٩٪، في حين أن الإكثار من الحبوب الكاملة والمشروبات المحلاة بالسكر يرتبط باحتمالات زيادة هذه المشكلة بنسبة تتراوح ما بين ١٢٪ إلى ٢٦٪.

طبعت بمطابع الألوان المتألقة
Printed at Unique Colour Printers

تسجـــيل مجـــاني

مـيزة استـبدال السيارة

صالة العرض - مرتفعات غلا، مسقط

MOBILITY AUTO
التنقل للسيارات

يسري هذا العرض من 6 يناير حتى 8 يناير 2026، *خدمة مجانية 5 سنوات / 50,000 كم طراز 2026 وهي 01 هايبر، 01 هايبر برو، 05 هايبر بلاس، 05 هـايبر هـالو، 09 برو، 09 هالو، 06 كور بلاس، 06 هايبر برو، 06 هايبر هالو، و4 سنوات غير محدودة الكيلومترات طـراز 2024 وهي 03 هايبر بلاس، 03 هايبر برو، 03+، 09 هالو، 09 إلترا، بالإضـافة إلى 03 هايبر بـرو طـراز 2025. **الضمـان: 5 سنـوات / 150,000 كم طراز 2025 03 هايبر برو وطـراز 2026 وهي 01 هايبر، 01 هايبر برو، 05 هايبر بلاس، 05 هايبر هـالو، 09 برو، 09 هـالو، 06 كـور بلاس، 06 هايبر برو، 06 هايبر هالو، و5 سنوات / 100,000 كم طراز 2024 وهي 03 هايبر بلاس، 03 هايبر بـرو، 03+، 09 هالو، 09 إلترا. يشمل العرض تسجيل المركبـة للسنـة الأولـى عـلى جمـيع الطرازات. المركـبات المعـروضة لأغـراض التوضـيح فـقط، والمواصـفات قابلة للتغـيير دون إشـعار مُسـبق. يسـري العرض على المركـبات الخاصـة فقـط ولا يشمل سيارات الأساطـيل أو الـوزارات أو سيـارات الأجرة أو التأجير أو السيارات التجارية

71611137 lynkcooman.com lynkcooman