عُمان

رئيس التحرير
عاصم بن سالم الشيدي

٢٨ صفحة
الثمن 200 بيسة

جريدة يومية سياسية تأسست عام ١٩٧٢م
تصدر عن وزارة الإعلام

الثلاثاء ٢٦ من جمادى الآخرة ١٤٤٢هـ الموافق ٩ من فبراير ٢٠٢١م العدد ١٤٤٩٧ Tuesday 9 February 2021 - Edition No 14497

www.omandaily.om

مسقط ٢٥ | ١٨
صلالة ٢٧ | ٢٠

نفط عمان يلامس ٦٠ دولارًا في أعلى مستوى منذ أكثر من عام

وكالات: بلغ سعر نفط عمان تسليم شهر أبريل القادم ٥٩,٧٤ دولار أمريكي مقتربا من ٦٠ دولارًا، حيث شهد أمس ارتفاعا بلغ ٧٨ سنتا مقارنة بسعر يوم الجمعة الماضي. وعالميا ارتفعت أسعار النفط أمس إلى أعلى مستوياتها فيما يزيد قليلا على عام، لتتجاوز العقود الآجلة لخام برنت الستين دولارًا للبرميل، مدعومة بتخفيضات المعروض من منتجين رئيسيين والآمال حيال مزيد من إجراءات التحفيز الاقتصادي الأمريكية لتدعيم الطلب.

«التفاصيل في الملحق الاقتصادي»

داخل العدد

اقتصاد
- ٥٠٠ باحث عن عمل يكتسبون المهارات الوظيفية في برنامج خبرات
- ١٢٠ مليون ريال إجمالي القروض الممنوحة للقطاع الصناعي من بنك التنمية
- تداولات السوق ترتفع إلى ٢,١٩ مليون ريال .. والمؤشر يفقد ١٩ نقطة

محليات
- السيد ذي يزن يبحث العلاقات الثنائية مع سفيرة إسبانيا
- اتفاقية تعاون بين السلطنة والمجر تتضمن تقديم ٥٠ منحة دراسية سنويا
- اليوم.. مجلس الدولة يناقش «واقع رعاية كبار السن»

رياضة
- اتحاد الكرة يعتمد روزنامة المنتخب الوطني وفق خطة الجهاز الفني
- نادي عمان يؤكد جاهزيته الفنية والمهارية للقاء السويق بالدوري
- بوشر يحافظ على صدارة المجموعة الرابعة في كأس الهوكي

المرحلة الحالية تستدعي تكاتف جهود المجتمع لمواجهة تفشي كورونا

الوباء يعود أكثر شراسة مع قفزة في عدد الإصابات

كتبت - عهود الجيلانية: قفزت إصابات كورونا المستجد «كوفيد ١٩» في السلطنة برغم التحذيرات المستمرة والإجراءات المشددة، حيث سجلت وزارة الصحة أمس ٣١٦ إصابة جديدة خلال الـ٢٤ ساعة الماضية، مما يرفع من إجمالي الإصابات إلى ١٣٥ ألفًا و٩٩٠ إصابة، وما زالت حوالي ٦٦٠٢ حالة مصابة حتى الآن لم تتعاف بعد.

ورغم التحذيرات والتنبيهات التي تصدرها اللجنة العليا المكلفة ببحث آلية التعامل مع التطورات الناتجة عن انتشار فيروس كورونا ووزارة الصحة والجهات المعنية، بضرورة الالتزام بالتعليمات الصحية لمواجهة تفشي فيروس كورونا مرة أخرى، إلا أن أعداد الإصابات المؤكدة المسجلة يوميا وعدد المرضى في تصاعد تدريجي، بالإضافة إلى تزايد عدد المنومين في المؤسسات الصحية وسوء حالتهم الصحية نتيجة تأثيرات الفيروس ويتطلب وضعهم الصحي حضورهم في المستشفيات وتلقي الرعاية المتخصصة للتغلب على المرض، حيث تستدعي المرحلة الحالية تكاتف جهود المجتمع لمواجهة تفشي كورونا.

وذكرت الوزارة أن إجمالي عدد المنومين بالمؤسسات الصحية وصل إلى ١٣٦ حالة منهم ٢٨ حالة تنومت خلال الـ٢٤ ساعة الماضية، في الوقت الذي انخفض فيه عدد المرقدين بغرف العناية المركزة إلى ٣٤ حالة بتراجع قدر بـ٩ حالات عن اليوم السابق له. وأكدت الوزارة تسجيل حالة وفاة واحدة، ما زاد من حصيلة الوفيات إلى ١٥٣٥ وفاة.

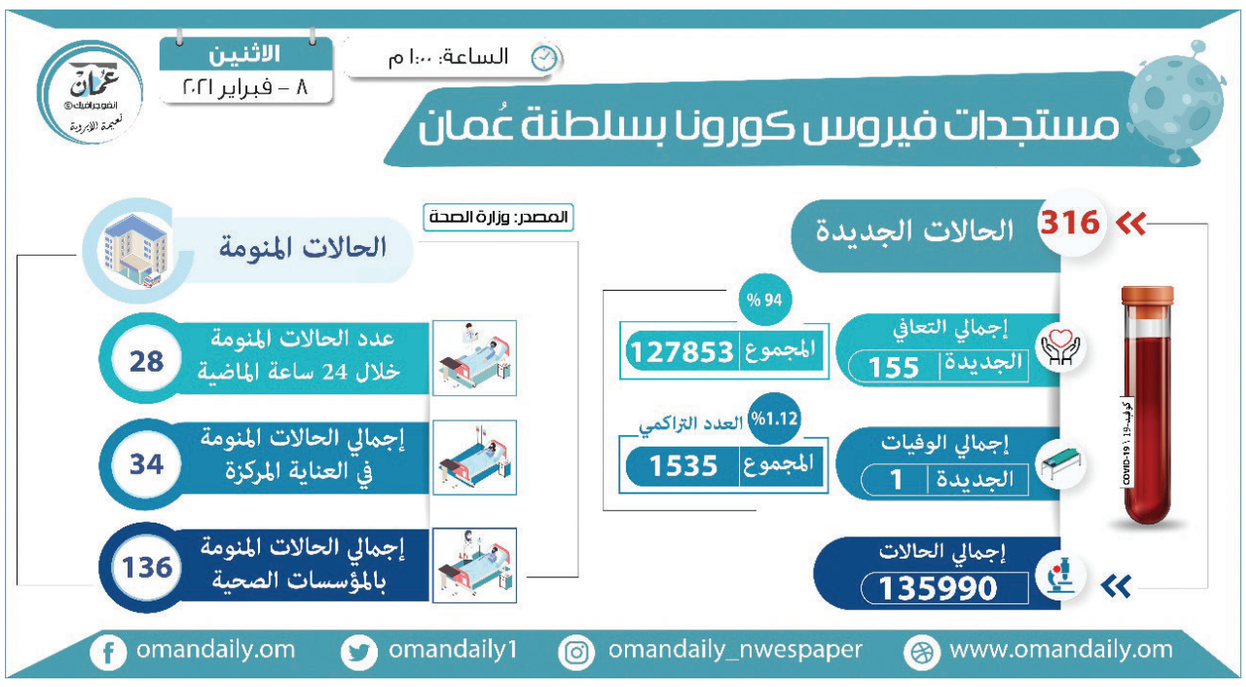

وأفادت الوزارة وفقًا لبيانها أمس إلى أن العدد الإجمالي للمتعافين ارتفع بشكل طفيف إلى ١٢٧ ألفًا و٨٥٣ حالة بنسبة ٩٤٪ بعد تعافي ١٥٥ حالةً جديدةً أمس. وحول التقرير اليومي لنسب تغطية التحصين بلقاح أسترازينيكا المضاد لفيروس «كوفيد١٩» يتضح أن هناك إقبالا وتفاعلا من الفئات المستهدفة خلال الأيام الأولى من تقديم اللقاح في مراكز التحصين الموزعة بجميع محافظات السلطنة، حيث وصل إجمالي عدد المطعمين في السلطنة ٢١٠١ شخص بنسبة تغطية بالفئات المستهدفة وصلت ٣٪.

«التفاصيل ص ٣»

جلالة السلطان يتلقى برقيتي شكر من العاهل السعودي

العمانية: تلقى حضرة صاحب الجلالة السلطان هيثم بن طارق المعظم - أبقاه الله - برقية شكر جوابية من أخيه خادم الحرمين الشريفين الملك سلمان بن عبدالعزيز آل سعود ملك المملكة العربية السعودية، ردًا على برقية جلالته المعزية له في وفاة المغفور لها بإذن الله تعالى صاحبة السمو الأميرة نورة بنت فهد بن محمد بن عبدالرحمن آل سعود. ضمَّنها شكره لجلالة السلطان المعظم على مشاعر جلالته الطيبة ودعواته الصادقة، سائلًا الله تعالى أن يتغمد الفقيدة بواسع رحمته ومغفرته ويُسكنها فسيح جناته، وألا يُري جلالته أي مكروه.

كما تلقَّى حضرة صاحب الجلالة السلطان هيثم بن طارق المعظم - أبقاه الله - برقية شكر جوابية من أخيه خادم الحرمين الشريفين الملك سلمان بن عبدالعزيز آل سعود ملك المملكة العربية السعودية، ردًا على برقية جلالته المعزية له في وفاة المغفور له بإذن الله تعالى صاحب السمو الملكي الأمير تركي بن ناصر بن عبدالعزيز آل سعود. ضمَّنها شكره لجلالة السلطان المعظم على مشاعر جلالته الطيبة ودعواته الصادقة، سائلًا الله تعالى أن يتغمد الفقيد بواسع رحمته ومغفرته ويُسكنه فسيح جناته، وألا يُري جلالته أي مكروه.

التوقيع على اتفاقية بترولية جديدة

استثمار ٢٠ مليون دولار لاستكشافات نفطية

العمانية: وقعت حكومة السلطنة على اتفاقية بترولية جديدة مع شركة «مجان إينرجي» في منطقة الامتياز رقم ٧١ البالغ مساحتها ٢٨٢ كيلومترا مربعا.

وقع الاتفاقية معالي الدكتور محمد بن حمد الرمحي وزير الطاقة والمعادن، ومن جانب شركة مجان إينرجي إيهاب الحاج، الرئيس التنفيذي للشركة.

تنص الاتفاقية على التزام الشركة خلال فترة الاتفاقية على إجراء الدراسات الجيولوجية والجيوفيزيائية لحقل «حبحب» وحفر عدد من الآبار التقييمية والإنتاجية التجريبية واستخدام آخر ما توصلت إليه التكنولوجيا في مجال الاستخلاص المعزز للنفط الثقيل الموجود في هذه المنطقة.

وأكد الدكتور سلمان بن محمد الشيدي مدير عام شؤون استثمارات النفط والغاز بوزارة الطاقة والمعادن أن المربع ٧١ يعد واعدًا لأن به استكشافات سابقة من مدة ٣٠ عاما والمتمثلة بحقل «حبحب» مشيرًا إلى أن شركة إينرجي مجان ستأخذ فترة بين ٣ و٥ سنوات لتجربة تكنولوجيا جديدة للإنتاج من هذا الحقل الذي يمتاز بوجود نفط ثقيل وعميق جدا. وقال: إن شركة إينرجي مجان وبشراكتهم مع متخصصين من الصين سيستخدمون أحدث التكنولوجيا خلال تجربتهم في السنوات الثلاث الأولى مشيرًا إلى أن الشركة ملتزمة خلال تكلفة التجربة باستثمار بين ١٥ و٢٠ مليون دولار أمريكي من ضمنها حفر آبار لعمل التجربة.

«التفاصيل في الملحق الاقتصادي»

في أول اجتماع للجنة منذ إعادة تشكيلها برئاسة وزير الاقتصاد

«التنافسية» تبحث تعزيز مكانة السلطنة في المؤشرات التنموية الدولية

ناقشت اللجنة الوطنية للتنافسية في اجتماعها الأول لهذا العام أمس برئاسة معالي الدكتور سعيد بن محمد الصقري وزير الاقتصاد، مستجدات التقارير والمؤشرات الدولية، كتقرير التنافسية العالمي، وتقرير مدركات الفساد الذي صدر أخيرا.

ويُعد هذا الاجتماع الأول للجنة بعد إعادة تشكيلها في شهر أكتوبر من العام الفائت.

كما بحث الاجتماع الوسائل المختلفة لرفع تنافسية السلطنة داخليا وخارجيا، والجهود المبذولة من المكتب الوطني للتنافسية في هذا الخصوص، ويعمل المكتب بالتنسيق مع الجهات المختلفة في السلطنة وخارجها على تعزيز مكانة السلطنة ورفع درجة تنافسيتها في المؤشرات التنموية الدولية. وتشرف اللجنة على الجهود الرامية لرفع تنافسية السلطنة في منظومة المؤشرات الدولية، كما أنها معنية باقتراح السياسات والقوانين اللازمة لتحسين تنافسية السلطنة داخليا، والعمل مع الأطراف المختلفة سعيا لتحقيق ذلك، مركّزة على تلك المؤشرات المدرجة في رؤية عمان ٢٠٤٠، حيث تضمنت الرؤية عددا من المؤشرات الدولية التي استخدمتها كمؤشرات أداء للمرحلة المقبلة.

«التفاصيل في الملحق الاقتصادي»

في اجتماع عربي طارئ لدعم الشعب الفلسطيني

السلطنة تؤكد حاجة الدول العربية إلى التضامن لمواجهة التحديات

القاهرة - وكالات: شاركت السلطنة أمس في أعمال الاجتماع الطارئ لمجلس جامعة الدول العربية على مستوى وزراء الخارجية برئاسة مصر، وقد ترأس وفد السلطنة في الاجتماع الذي عقد بالقاهرة سعادة عبدالله بن ناصر الرحبي سفير السلطنة لدى مصر ومندوبها الدائم لدى جامعة الدول العربية.

هدف الاجتماع لدعم الشعب الفلسطيني في ظل تطورات المنطقة والحاجة إلى توافق عربي بشأن تطورات الأوضاع العربية وقضية فلسطين، وتأكيد الرفض العربي لأي مشروعات أو خطوات من الاحتلال الإسرائيلي أحادية الجانب تؤثر سلبا على حقوق الشعب الفلسطيني وتخالف القانون الدولي وتقوض حل الدولتين الذي لا بديل عنه.

وأكد سعادة سفير السلطنة المعتمد لدى مصر ومندوبها الدائم لدى جامعة الدول العربية أنَّ الاجتماع الطارئ يأتي في أشد ظروف المنطقة حاجة إلى التضامن والحوار لمواجهة التغيرات والتحديات الدولية.

وقال سعادته في كلمة ألقاها أمام الاجتماع: إنَّ القضية الفلسطينية تأتي في سُلّم أولويات الاهتمام وحيث إنَّ هذا الاجتماع خصِّص للقضية الفلسطينية فإنّنا نؤكّد على باقي القضايا المهمة والتي تؤرق أمن المنطقة وتهدّد استقرارها.

«التفاصيل ص ٧»

■ فلسطينيون في العراء بقرية طوباس في الضفة الغربية بعد أن تعرضت منازلهم وخيامهم للهدم بواسطة القوات الإسرائيلية «أ ف ب»

الانتهاء من تصاميم «عبري الصناعية» وطرح مستندات المناقصة قريبا

أعلنت المؤسسة العامة للمناطق الصناعية - مدائن عن الانتهاء من التصاميم التفصيلية لمدينة عبري الصناعية وإعداد مستندات المناقصة ليجري طرحها خلال المدة القريبة القادمة.

ويبدأ العمل مباشرة على تطوير المرحلة الأولى على مساحة ثلاثة ملايين متر مربع.

وأكّد المهندس ناصر بن حمود المبسلي، مدير عام مدينة عبري الصناعية، على أن العمل في المدينة الصناعية يسير بحسب المدة الزمنية المخطط لها لمثل هذه المشروعات الكبيرة والحيوية، وذلك منذ الإعلان عن إنشاء مدينة عبري الصناعية في شهر يوليو من عام ٢٠٢٠م.

وقال سيف بن سعيد البادي، عضو مجلس إدارة غرفة تجارة وصناعة عمان، ورئيس فرع الغرفة بمحافظة الظاهرة: إن مدينة عبري الصناعية جاءت لتكون إحدى المدن الصناعية الحديثة لمدائن، مشيرًا إلى أن هناك جهودا تبذلها المؤسسة العامة للمناطق الصناعية (مدائن)، للإسراع في تنفيذ مشروع هذه المدينة الصناعية تماشيا مع التطورات الحديثة.

تتضمن المرحلة الأولى أعمال البنية الأساسية والخدمات، بالإضافة إلى تنفيذ عدد من الورش الصناعية والمرافق الأساسية.

«التفاصيل في الملحق الاقتصادي»

«الابتكار الصناعي»: تنفيذ مشروعات في قطاع المعادن بـ ٤ ملايين ريال

العمانية: عمل مركز الابتكار الصناعي على تطوير الصناعات العمانية وتعزيز الابتكار فيها عبر تأهيل ٣٦٠ شابا خلال السنوات الـ٣ الماضية بشهادة اختصاصي ابتكار صناعي وتمكين هؤلاء الشباب من الحصول على ملكيات فكرية.

وبلغ عدد المستفيدين من دعم الابتكار التي يوفرها المركز في المصانع والشركات القائمة ٤٠ شركة ومصنعا وطنيا وحصلوا على ملكيات فكرية، كما قام المركز بتأسيس ٤ وحدات ابتكارية في مجالات: الأغذية والمشروبات والصناعات السمكية والأعلاف الحيوانية والسمكية والتعدين، لتدعم قطاع الصناعة.

وقال الدكتور عبدالله بن محمد المحروقي الرئيس التنفيذي لمركز الابتكار الصناعي: إن المركز ينفّذ برنامج الابتكار في المعادن بالتعاون مع وزارة الطاقة والمعادن حيث يستمر البرنامج له سنوات وممول بميزانية تقارب ٤ ملايين ريال ويعمل تحت البرنامج الوطني لتعزيز التنويع الاقتصادي (وحدة متابعة تنفيذ رؤية عمان ٢٠٤٠).

«التفاصيل في الملحق الاقتصادي»

السيد ذي يزن يبحث العلاقات الثنائية مع سفيرة إسبانيا

■ وزير الثقافة والرياضة والشباب لدى استقباله سفيرة إسبانيا

العمانية : استقبل صاحب السمو السيد ذي يزن بن هيثم آل سعيد وزير الثقافة والرياضة والشباب في مكتبه بديوان عام الوزارة أمس سعادة ماريا لوزيرا أويدوبرو سفيرة مملكة إسبانيا المعينة لدى السلطنة.

تم خلال المقابلة استعراض العلاقات الثنائية بين البلدين الصديقين وبحث أوجه التعاون القائمة في المجالات ذات الصلة في الجوانب الثقافية وتبادل وجهات النظر بشأن سبل تعزيزها وتطويرها بما يعود بالمنفعة على الشعبين الصديقين.

تعزيز التعاون في مجال البحوث وتبادل الخبرات

اتفاقية تعاون بين السلطنة والمجر تتضمن تقديم ٥٠ منحة دراسية سنويا

العمانية: وقعت وزارة التعليم العالي والبحث العلمي والابتكار، والمجر أمس اتفاقية تعاون في مجال التعليم العالي والمنح الدراسية.

وتتضمن الاتفاقية تقديم ٥٠ منحة دراسية سنويًا للمرحلة الجامعية الأولى والدراسات العليا في مختلف التخصصات العلمية من الجانب المجري.

وقع الاتفاقية من جانب السلطنة سعادة الدكتور بخيت بن أحمد المهري وكيل الوزارة للتعليم العالي، وعن جمهورية المجر سعادة الدكتور تيبور ستماري سفير المجر المعتمد لدى السلطنة، واشتملت الاتفاقية على تعزيز المشاركة في المؤتمرات المحلية والدولية وحلقات العمل العلمية والتعليمية المقامة في البلدين، إلى جانب دعم وتسهيل دراسة وتعليم اللغتين: العربية والمجرية وتعزيز التعاون في مجال البحوث وتبادل الخبرات في مختلف مجالات العلوم والمعرفة والتكنولوجيا الحديثة التي تحظى بالاهتمام المشترك لكلا الطرفين، كما تشتمل على تبادل المعلومات حول نظام المعادلة والاعتراف بالمؤهلات العلمية لكلا الطرفين وفقًا للأنظمة المعمول بها في كلا البلدين، إضافة لتبادل الدورات التدريبية وإقامة البحوث العلمية، والزيارات بين مسؤولي التعليم العالي، وأعضاء الهيئة الأكاديمية، وخبراء المعادلة وضمان الجودة والباحثين، والطلاب في مؤسسات التعليم العالي في البرامج ذات الاهتمام المشترك.

وقال سعادة الدكتور بخيت بن أحمد المهري وكيل الوزارة للتعليم العالي في تصريح له: كانت هناك خطوات سابقة للتعاون والبحث عن أفضل التجارب في العالم مشيرًا إلى أن هناك زيارات متبادلة بين الجانبين للاطلاع على أهم التجارب وتحديد افضل الجامعات. وأضاف: إن التوقيع اليوم جاء بهدف تنويع الخبرات والتجارب وإعطاء فرصة لأبنائنا الطلبة والطالبات والباحثين لآفاق أرحبَ وأوسع من خلال البحث عما هو أفضل ومتنوع.

■ أثناء التوقيع على الاتفاقية بين الجانبين

وأشار سعاد الدكتور وكيل الوزارة للتعليم العالي إلى أن وزارة التعليم العالي والبحث العلمي والابتكار لديها مهام متنوعة اليوم ولم تعد محصورة وإنما هناك جانب تكاملي.

وقال: إن هناك تركيزًا من جانبي السلطنة والمجر على التدريب مبيّنا أن هناك حاجة للبحث عن أفضل أنواع التدريب وتبادل الخبرات في مجالات متنوعة، بالإضافة إلى إقامة حلقات عمل لتطوير الكوادر وبناء الخبرات، مشيرًا إلى أهمية التوجه إلى جانب البحث والابتكار من أجل بناء اقتصاد معرفي مؤكدًا أن المجر تعد إحدى الدول المختصة في استقطاب كوادر الجانب البحثي والتعليمي.

من جانبه، أكد سعادة الدكتور تيبور ستماري سفير المجر المعتمد لدى السلطنة على أهمية التعاون بين الشعوب والحكومات خصوصا فيما يتعلق بتطوير القدرات البشرية.

وأضاف سعادته: إن توقيع الاتفاقية اليوم يهدف إلى تقديم أفضل خبراتنا لأصدقائنا في السلطنة، وكذلك التركيز مع الجانب العماني على ثلاثة عناصر مهمة تخدم قطاع التعليم العالي والتدريب في قطاع التعليم العالي.

وأوضح أن توقيع اتفاقية الـ٥٠ منحة دراسية يتضمن المرحلة الجامعية الأولى والدراسات العليا في مختلف التخصصات العلمية للدراسة بالجامعات المجرية والتركيز على تعزيز التواصل المستمر بين مراكز البحوث العلمية والباحثين في البلدين بالإضافة إلى التدريب العملي للخريجين وإعدادهم بما يناسب متطلبات سوق العمل ومتغيراته.

و بيّن أن الجانبين عملا بجهد لتذليل الصعوبات كافة لوضع هذا التعاون حيز التنفيذ مشيرًا إلى أنه كانت هناك زيارات متبادلة قبل أزمة جائحة كورونا بين المسؤولين بوزارة التعليم العالي من الجانب المجري للاطلاع والتعرف عن قرب على النظام التعليمي فيها وكان انطباعهم إيجابيًا ومثمرًا أوصلنا لتوقيع هذه الاتفاقية.

■ وزير الصحة لدى تكريمه راشد القصابي

مجلس الصحة الخليجي يكرّم القيادات التمريضية بالسلطنة

■.. ويكرم عائشة الغمارية

العمانية : كرّم مجلس الصحة لدول مجلس التعاون الخليجي، أمس، القيادات المُجيدة بالتمريض وذلك استمرارًا لحملة تقدير الممرضين والممرضات والتي أطلقها المجلس في اليوم العالمي للتمريض في مايو من العام المنصرم. وقام معالي الدكتور أحمد بن محمد السعيدي وزير الصحة بتكريم كل من: راشد بن حمد القصابي وعائشة بنت سالم الغمارية. وقد ثمّن معالي الدكتور وزير الصحة كافة الجهود المبذولة من القطاع التمريضي، مشيرًا إلى حجم المسؤولية الملقاة على عاتقهم وإلى التضحيات التي قدموها خلال تأدية واجباتهم التي قاموا بها على أتم وجه. وقد جاء الترشيح والاختيار لهذه الجائزة وفق أسس ومعايير حددها مجلس الصحة لدول مجلس التعاون والتي يأتي في مقدمتها التقييم العالي للأداء المهني والتميز والاحترافية والانضباط، بالإضافة إلى المبادرات الإنسانية في المجال التمريضي والتفاني في تنفيذ المهام، كما تم اختيار الأشخاص المكرمين من قبل مجلس الصحة الخليجي من بين ٢٤ مرشحًا من محافظات السلطنة المختلفة. ومن جهته بين الدكتور جمال الخضوري مدير عام المديرية العامة لشؤون التمريض مدى أهمية وتأثير الروح القيادية للكوادر التمريضية في إيجاد التغيير وإدارة الأزمات، مما ينعكس على الأداء الكلي للفريق وتطوير الكفاءة.

اليوم.. مجلس الدولة يناقش «واقع رعاية كبار السن»

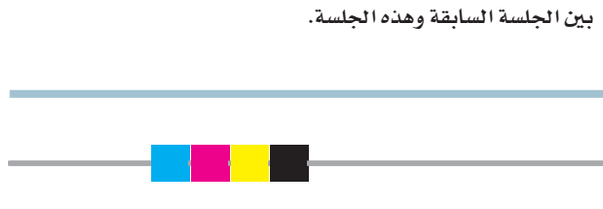

■ أحد الاجتماعات السابقة للمجلس

«عُمان»: يناقش مجلس الدولة اليوم في جلسته العادية الثالثة لدور الانعقاد السنوي الثاني من الفترة السابعة، المقترح المقدم من اللجنة الاجتماعية حول دراسة «واقع رعاية كبار السن في سلطنة عُمان» والمقترح المقدم من لجنة الثقافة والإعلام والسياحة حول دراسة «المحتوى الثقافي العماني الرقمي».

يترأس الجلسة معالي الشيخ عبدالملك بن عبدالله الخليلي رئيس مجلس الدولة وبحضور المكرمين الأعضاء وسعادة الأمين العام للمجلس، وذلك بقاعة الاجتماعات بمبنى المجلس.

كما يناقش المجلس برامج عمل اللجان الدائمة بالمجلس، خلال دور الانعقاد السنوي الثاني من الفترة السابعة، إضافة إلى مناقشة رأي اللجنة الاجتماعية حول مقترح «مشروع قانون كبار السن» المحال من مجلس الشورى.

ويتضمن جدول أعمال الجلسة كذلك؛ الاطلاع على عدد من التقارير المقدمة من اللجان الدائمة بالمجلس، والتقارير المقدمة من المكرمين الأعضاء والأمانة العامة حول أعمال وأنشطة المجلس للفترة الواقعة بين الجلسة السابقة وهذه الجلسة.

زيادة مخيفة في إصابات كورونا والمرحلة تستدعي تكاتف الجميع للمواجهة

تطعيم ٢١٠١ شخص بلقاح أسترازينيكا بنسبة ٣٪ من الفئة المستهدفة

كتبت - عهود الجيلانية

سجلت وزارة الصحة أمس ٣١٦ إصابة جديدة بفيروس كورونا خلال الـ٢٤ ساعة الماضية مما يرفع من إجمالي الإصابات إلى ١٣٥ ألفًا و٩٩٠ إصابة وما زالت حوالي ٦٦٠٢ حالة مصابة حتى الآن. وأشارت الوزارة إلى تسجيل حالة وفاة واحدة ما زاد من حصيلة الوفيات إلى ١٥٣٥ وفاة بنسبة ١,١٢٪.

وأفادت الوزارة وفقًا لبيانها أمس إلى أن العدد الإجمالي للمتعافين ارتفع بشكل طفيف إلى ١٢٧ ألفًا و٨٥٣ حالة بنسبة ٩٤٪ بعد تعافي ١٥٥ حالة جديدة أمس.

وذكرت الوزارة أن إجمالي عدد المنومين بالمؤسسات الصحية وصل إلى ١٣٦ حالة منها ٢٨ حالة نُومت خلال الـ٢٤ ساعة الماضيةَ. كما انخفض عدد المرقدين بغرف العناية المركزة إلى ٣٤ حالة بتراجع قدر بـ٩ حالات عن اليوم السابق له.

ورغم التحذيرات والتنبيهات التي تصدرها اللجنة العليا المكلفة ببحث آلية التعامل مع التطورات الناتجة عن انتشار فيروس كورونا ووزارة الصحة والجهات المعنية بضرورة الالتزام بالتعليمات الصحية لمواجهة تفشي فيروس كورونا مرة أخرى إلا أن أعداد الإصابات المؤكدة المسجلة يوميا وعدد المرضى في تصاعد تدريجي ناهيك عن تزايد عدد المنومين في المؤسسات الصحية وسوء حالتهم الصحية نتيجة تأثيرات الفيروس ويتطلب وضعهم الصحي وجدودهم في المستشفيات وتلقي الرعاية المتخصصة للتغلب على المرض.

لذا على جميع أفراد المجتمع الالتزام باتباع الإجراءات والإرشادات والتدابير الوقائية لمواجهة الفيروس وحصره والحد من انتشاره من خلال لبس الكمامة عند الخروج إلى الأماكن العامة وتجنب الاختلاط في الأماكن المغلقة والمزدحمة والأسواق، وتجنب حضور التجمعات الاجتماعية الكبيرة والالتزام بالتباعد الاجتماعي كما على أفراد المجتمع المساهمة في توعية الآخرين بأهمية اتباع السلوكيات والعادات الصحية والاهتمام بالنظافة العامة، حتى لا نخوض معارك أخرى مع تفشي الفيروس الذي سيؤثر سلبا على جميع الأفراد والمؤسسات بالمجتمع العماني وقد يؤدي إلى تشديد الإجراءات وفرض المزيد من الإجراءات الاحترازية.

وحول التقرير اليومي لنسب تغطية التحصين بلقاح أسترازينيكا المضاد لفيروس كوفيد١٩ يتضح أن هناك إقبالا وتفاعلا من الفئات المستهدفة خلال الأيام الأولى من تقديم اللقاح في مراكز التحصين الموزعة بكافة محافظات

١٣٦ حالة منومة في المستشفيات منها ٢٨ خلال يوم واحد

السلطنة، حيث وصل إجمالي عدد المطعمين في السلطنة إلى ٢١٠١ شخص بنسبة تغطية للفئات المستهدفة بلغت ٣٪. وبمحافظة مسقط بلغ عدد المطعمين ٨٧٥ شخصًا، فيما سجل عددهم بمحافظة البريمي ٣٤ شخصًا وارتفع عدد المطعمين بمحافظة الداخلية إلى ٢٦٧ شخصًا، و٣١٥ شخصًا بمحافظة شمال الباطنة، وسجل عددهم بمحافظة شمال الشرقية ١٣٣ شخصًا. ووصلت نسبة التغطية بمحافظة الظاهرة ٤٪ بعد تطعيم ١٧٦ شخصًا، وبنسبة ١٪ بمحافظة ظفار بعدد ٣٦ شخصًا، وسجل عدد المطعمين باللقاح بمحافظة جنوب الباطنة ١٣٣ حالة وكان عددهم بمحافظة جنوب الشرقية ١٣٢ شخصًا. في حين لم يكن تسجل حالات أخذت اللقاح بمحافظتي الوسطى ومسندم وأوضحت وزارة الصحة بأن اختيار الفئة المستهدفة لأخذ لقاح أسترازينيكا- أكسفورد استند على عوامل عدة منها التقييم المستمر للوضع الوبائي العالمي والمحلي في ظل وجود سلالات جديدة متحورة سريعة الانتشار، ودراسة المسح الوطني الاستقصائي المصلي، ودراسة التحليل السكاني التي أجريت في السلطنة للوقوف على العوامل المؤثرة في الخطورة والوفيات الناجمة عن مرض كوفيد١٩، ومحدودية موارد التصنيع والتوريد بالكميات المطلوبة ضمن إطار زمني محدد، والتوصيات الصادرة من الوكالة الأوروبية للأدوية ومنظمة الصحة العالمية.

والفئة المستهدفة بأخذ اللقاح في الفترة الثانية من المرحلة الأولى «كبار السن» ممن يبلغون ٦٥ عامًا فما فوق في جميع محافظات السلطنة بغض النظر عما إذا كانوا أصحاء أو يعانون من أمراض مزمنة، وتم تأجيل تطعيم بعض الأشخاص من هذه الفئة لأنها لا تشكل أولوية ولا تتوافر معلومات كافية حول فاعلية اللقاح بالنسبة لهم في الوقت الراهن، وهم من ينتمون للفئة المستهدفة ولكن ثبتت إصابتهم بالمرض (بوجود فحص مخبري PCR موجب)، ومن ينتمون للفئة المستهدفة ولكن ثبت وجود أجسام مضادة لديهم (بوجود فحص مصلي للمضادات IgG)، ومن الفئة المستهدفة ممن يعانون من نقص المناعة الوراثي أو المكتسب أو ممن يخضعون للعلاج الإشعاعي أو الكيميائي أو جرعات كبيرة من الستيرويدات أو الأدوية المثبطة للمناعة.

الاستماع إلى مقترحات المراجعين

متابعة مؤسسات الرعاية الصحية الأولية بمحافظة شمال الشرقية

■ متابعة سير العمل في المؤسسات الصحية

■ تقديم الجرعات الأولى من لقاح أكسفورد – أسترازينيكا

زارت أمس الدكتورة أمل بنت سيف المعنية المديرة العامة لمراقبة ومكافحة الأمراض بوزارة الصحة بالإنابة والوفد المرافق لها، مؤسسات الرعاية الصحية الأولية بمحافظة شمال الشرقية، وشملت الزيارة مركز إبراء الصحي، ومستشفى سمد الشأن للاطلاع على سير عمل المؤسسات الصحية.

تم خلال الزيارة عقد لقاء مع محمد بن خليفة العبري مدير عام الخدمات الصحية بالمحافظة حول آخر المستجدات الحديثة للوضع الصحي بالمحافظة فيما يتعلق بمجابهة فيروس كورونا المستجد. بعد ذلك قامت الدكتورة أمل المعنية بزيارة مركز إبراء الصحي ومستشفى سمد الشأن والوقوف على سير العملية عن قرب، والتعرف على آلية سير عملية التحصينات ضد مرض كوفيد ١٩، واستمعت إلى آراء ومقترحات المراجعين الذين تلقوا اللقاح ومعرفة انطباعاتهم. كما اطلعت على كيفية استقبال الحالات المستهدفة من المجتمع من فيهم كبار السن ممن يبلغون ٦٥ عاما فما فوق، بغض النظر إذا كانوا أصحاء أو يعانون من أي أمراض مزمنة، وتوجيههم لتلقي الجرعات الأولى من لقاح (أكسفورد - أسترازينيكا) الذي بدأ الأحد الماضي، وسيتم استقبال الحالات خلال الفترات الصباحية والمسائية من الأحد إلى الخميس من الساعة الثامنة صباحًا إلى الواحدة ظهرًا، حيث سيتم استثناء الذين تلقوا لقاح فايزر- بيوتنك خلال الفترة الماضية والذين تعرضوا للإصابة بفيروس كوفيد ١٩ سابقًا وسيتم التواصل معهم هاتفيًا. والجدير بالذكر أن المؤسسات الصحية التي تستقبل حالات لتلقي اللقاح في محافظة شمال الشرقية هي مستشفى وادي بني خالد ومستشفى بدية ومركز القابل الصحي ومركز إبراء الصحي ومستشفى دماء والطائيين ومستشفى سمد الشأن ومركز المضيبي الصحي ومستشفى سناو.

أجريت في ٨ مراكز للرعاية الصحية الأولية بمحافظة مسقط

دراسة: المشورة الصحية المدعمة بتطبيقات الهواتف الذكية تعزّز النشاط البدني لدى البالغين المصابين بالسكري من النوع الثاني

كتبت - نوال الصمصامية

أكدت الدكتورة ثمرة بنت سعيد الغافرية استشارية أولى للصحة العامة وقائمة باختصاصات المديرة العامة للخدمات الصحية بمحافظة مسقط أنه يمكن اعتماد المشورة الصحية المنهجة والمدعمة بتقنية تطبيقات الهواتف على تعزيز النشاط البدني لدى البالغين المصابين بالسكري من النوع الثاني ضمن البرامج الصحية بمؤسسات الرعاية الأولية، كما أن الالتزام بالنشاط البدني أفضل طريقة للوقاية من الأمراض المزمنة ومضاعفاته، وذلك ضمن دراستها لمجموعة عشوائية لزيادة النشاط البدني في البالغين المصابين بالنوع الثاني من مرض السكري الذين يراجعون مراكز الرعاية الصحية الأولية في السلطنة، والهدف الرئيس من هذه الدراسة هو تأثير التدخل المتعدد المكونات لزيادة النشاط البدني في البالغين المصابين بمرض السكري من النوع الثاني في السلطنة.

وأوضحت الغافرية أنه تم إجراء الدراسة في ثمانية مراكز الرعاية الصحية الأولية في محافظة مسقط، وكان المشاركون من الفئات غير النشطين بدنيًا، أعمارهم ١٨ وما فوق، وممن لم تكن لديهم موانع للقيام بنشاط بدني منتظم.

وقد تلقت أربعة مراكز صحية تدخل «MOVEdiabetes»، الذي تألف من المشورة الصحية المنهجة من قبل أخصائيي التغذية أبرزها: مقاييس الخطى وتطبيقات الهواتف الذكية لإرسال الرسائل المحفزة للنشاط البدني، كما تلقت المراكز الصحية الأربعة الأخرى الرعاية المعتادة.

■ د. ثمرة الغافرية

الالتزام بالنشاط البدني أفضل طريقة للوقاية من الأمراض المزمنة ومضاعفاتها

واستندت النتيجة الأولية لهذه الدراسة على التغيير في معدل النشاط البدني بقياس المعادل الأيضي/الأسبوع بعد ١٢ شهرًا من تقييم النشاط البدني باستخدام الاستبيان العالمي «GPAQ».

أما النتائج الثانوية هي التغييرات في عدد الخطوات اليومية، ووقت الجلوس، والوزن، ومؤشر كتلة الجسم، والهيموجلوبين، وضغط الدم والدهون.

وقد بلغ عدد المشاركين في هذا الدراسة ٢٣٢ مشاركًا (٥٩,١٪ إناث) ومتوسط العمر ٤٤,٢ سنة، ٧٥٪ من المشاركين أكملوا فترة الدراسة في ١٢ شهرًا، وقد ارتفع متوسط التغيير في MET دقيقة / الأسبوع (مقياس النشاط البدني) لدى المشاركين في المراكز الصحية التي تلقت التدخلات زيادة ملحوظة مع تحسن في ساعات وقت الجلوس في اليوم مقارنة بالمشاركين بالمراكز الأخرى، كما أدت تدخلات «MOVEdiabetes» إلى تحسن ارتفاع ضغط الدم ونسب الدهون الثلاثية.

الجدير بالذكر أنه تم نشر هذه الدراسة في مجلة «BMJ» البريطانية، وحصلت الدراسة على الجائزة الوطنية للبحث العلمي في قطاع الصحة وخدمة المجتمع، حيث تتماشى مع رؤية «عمان ٢٠٤٠» في تعزيز السلوك الصحي لدى المجتمع والوقاية من الأمراض.

إعادة هيكلة السوق المركزي وتنفيذ مشاريع خدمية

مدير «الشؤون البلدية» بصحم: إيجاد فرص تسويقية للباعة العمانيين من خلال تفعيل أنشطتهم وفتح محلات جديدة

■ تأهيل مدخل السوق

■ استغلال مياه الصرف الصحي لري الأشجار غير المثمرة

صحم - أحمد البريكي

نفذت دائرة الشؤون البلدية بصحم عددًا من المشاريع التي تساهم في تطوير المنظومة التشغيلية لسوق صحم المركزي.

وقال أحمد بن علي الميمني مدير دائرة الشؤون البلدية: إن الدائرة قامت بتطوير مداخل سوق صحم المركزي من خلال إعادة تأهيل المواقف الشرقية للسوق التي بلغت مساحتها ٣٦٠٠ متر مربع، والعمق الذي تم ردمه بحوالي ١٤٢ سنتيمترًا مربعًا، وتتسع لأكثر من ١٠٠ سيارة من أجل تطوير الخدمات بالسوق المركزي، حيث كانت هذه المواقف مرصوفةً سابقًا، ولكنها كانت منخفضةً عن مستوى السوق، مما يجعلها عرضةً لتجمع مياه الأمطار بعد نزولها، وهذا يستدعي شفط هذه المياه بصفة مستمرة، الأمر الذي كان يشكل صعوبةً على مرتادي السوق مما يضطرهم إلى استخدام الدرج لدخول السوق، وتم استخدام عدة طبقات من الردميات، إذ أن الطبقات النهائية من الردميات لم يكن من السهولة الحصول عليها، وتمت جميع تلك الأعمال بالجهود الذاتية للبلدية.

وأيضًا من متطلبات تفعيل السوق هو وجود مداخل مناسبة لغرض التحميل والتنزيل، وتم الأخذ في الاعتبار وضع مداخل للأشخاص ذوي الإعاقات، حيث إن المواقف بعيدة عن المحلات التجارية بالسوق المركزي نوعًا ما، ومعظم أصحاب هذه المحلات هم من المواطنين وليس لديهم عمالة لتحميل بضاعتهم إلى داخل المحلات بالسوق، لذا تم تأهيل المداخل بحيث تستطيع سيارات التحميل والتنزيل الدخول إلى داخل السوق والتوقف بجانب المحلات، سواء محلات بيع الخضار والفواكه أو محلات بيع الأسماك، وكذلك محلات الحرفيين والمحلات الأخرى المتنوعة.

كذلك تمت إعادة هيكلة السوق من خلال توزيع المحلات وتفعيل السوق، وتم اتخاذ الإجراءات مع أصحاب المحلات المستأجرة والمغلقة، فالبلدية تسعى جاهدةً إلى تفعيل السوق وضرورة ممارسة الأنشطة بهذه المحلات؛ لأن الفئة المستهدفة هم المواطنين، بحيث يتم دعمهم وأيضًا دعوتهم للعمل في هذا السوق، لذا لا بد من تنوع الأنشطة بالسوق المركزي، ولا بد من فتح جميع المحلات، فهناك الكثير من الباعة العمانيين لم تكن لديهم الفرصة لتفعيل مناشطهم لذلك، والبلدية تسعى لإيجاد الفرص لهم من خلال هذا السوق على أمل أن يفعل بالكامل خلال الفترة القادمة.

كذلك سيتم تفعيل سوق الجمعة بالموقع ذاته، وسيتم الإعلان عن البدء به خلال الفترة المقبلة وسوف تتنوع الأنشطة به، فسيكون هناك بيع للسيارات المستعملة، كذلك ستتم دعوة أصحاب الحرف المختلفة والمهن والأعمال المنزلية، حيث إنه بإمكانهم عرض منتجاتهم وبيعها، كذلك تمت مؤخرًا تسوية الأرض غرب السوق المركزي في الأرض التابعة للسوق، حيث تم تأهيلها وإحضار الردميات وتسوية الموقع وتأهيله نوعًا ما.

كما تم إنشاء مظلتين في سوق الأعلاف، إحداهما مجهزة بشكل كامل لسوق الأعلاف، وجار استقطاب بائعي الجملة لبيعً أنواع محددة من الخضار والتي لا تحتاج إلى تبريد، وأيضًا بعض بائعي الجملة لأنواع معينة من الأرز؛ لأن البيع سيكون فقط بالجملة وليس مفردًا، حيث تم تخصيص مواقع معينة لهم تحت هذه المظلات.

كما تم تنفيذ مشروع الخط الراجع والذي امتد من منطقة خور الحمام إلى دوار حفيت من جهة الغرب بمسافة ١٣,٥ كلم، وعلى امتداد ٤,٢٠٠ كلم من دوار حفيت إلى منطقة ديل آل عبدالسلام من جهة الشرق، وقد بلغت التكلفة التقديرية للمشروع ٨٧ ألف ريال عماني، وتم تنفيذه بالجهود الذاتية للبلدية، ويتم من خلال هذا المشروع استغلال مياه الصرف الصحي لري الأشجار غير المثمرة، وبالتالي الاستفادة من هذه المياه بالشكل الصحيح، حيث إن جميع هذه المشروعات سوف تخدم هذه الولاية التي نسعى جميعًا إلى خدمتها وتطويرها.

شملت زيارة ميدانية لمحافظ شمال الباطنة ولعدد من المواقع

الوقوف على المشاريع المنفذة بشناص .. واحتياجات المنطقة الصناعية

■ متابعة مراحل تنفيذ المشاريع

شناص - أحمد بن حمدان الفارسي:

زار سعادة الشيخ سيف بن حمير آل مالك الشحي محافظ شمال الباطنة ولاية شناص للوقوف على احتياجات الولاية والمشاريع القائمة، حيث بدأت الزيارة باجتماع مع سعادة الشيخ خليفة بن هلال العلوي والي شناص الذي استعرض جملة من احتياجات الولاية في المجالات التنموية والخدمية، كما تم استعراض تطوير البنية الأساسية التي تحتاجها الولاية من مشاريع رصف الطرق وإنارة المخططات السكنية إلى جانب المرافق العامة المختلفة.

وحضر الاجتماع المهندس سليمان بن حمد السنيدي مدير عام بلدية شمال الباطنة، والسيد حامد بن حمدان البوسعيدي نائب والي شناص، وأحمد بن عبدالله الشحي مدير دائرة الشؤون البلدية بالولاية، وعدد من المختصين بالبلدية.

بعدها قام سعادة المحافظ بزيارة ميدانية إلى عدد من المواقع منها المنطقة الصناعية الواقعة بالاتجاه الغربي بالولاية، لبحث التحديات التي تواجهها وتنظيم الأنشطة التجارية، إلى جانب تلمس احتياجات المنطقة الصناعية.

كما زار سعادته مشروع تطوير متنزه القرم الطبيعي بشناص والمراحل النهائية التي يمر بها المشروع، واستعرض مدير دائرة الشؤون البلدية بشناص التصاميم والمراحل والمرافق والخدمات التي يتضمنها المشروع، إلى جانب المشاريع والأعمال التي نفذتها البلدية خلال العام الماضي.

وزارة التجارة والصناعة وترويج الاستثمار

إعلان طرح مناقصة رقم ٢٠٢١/٥

تعلن لجنة المناقصات الداخلية بالوزارة عن طرح المناقصة التالية :

رقم المناقصة	اسم المناقصة	درجة تصنيف للشركات	قيمة مستند المناقصة (غير مسترد)	آخر موعد للحصول على مستند المناقصة	آخر موعد لتقديم العطاءات بالوزارة
٢٠٢١/٥	أعمال صيانة مبنى ديوان عام وزارة التجارة والصناعة وترويج الاستثمار	المتخصصة	٥٠/- ريالا عمانيا	يوم الثلاثاء الموافق ٢٠٢١/٢/١٦م	قبل الساعة العاشرة من صباح يوم الأربعاء الموافق ٢٠٢١/٣/٣م

يمكن للشركات المتخصصة في مثل هذه الأعمال بما فيها الشركات المحلية الحاصلة على شهادة تسجيل سارية المفعول من مجلس المناقصات والبطاقة الضريبية الصادرة من جهاز الضرائب سارية المفعول ،الاشتراك والحصول على وثائق وشروط المناقصة من الموقع الإلكتروني : https://etendering.tenderboard.gov.om

أولاً : على المتناقصين تقديم عروضهم إلكترونيا عبر الموقع المشار اليه ويرفق مع كل عطاء نسخة إلكترونية من التأمين المؤقت (ضمان بنكي أو شيك) مصدق عليه من أحد المصارف العاملة في سلطنة عمان بنسبة (١٪) من قيمة العطاء وساري المفعول لمدة (٩٠) يوماً من تاريخ تقديم العروض ويعنون باسم سعادة الدكتور وكيل وزارة التجارة والصناعة رئيس لجنة المناقصات الداخلية .

ثانياً : على المتناقصين تقديم الضمان البنكي الأصلي أو الشيك في مظاريف مختومة بالشمع الأحمر لأمانة المناقصات الداخلية بالطابق الثاني بديوان عام الوزارة بمطرح الكبرى .

ثالثاً : الوزارة غير ملزمة بقبول أقل العطاءات أو أي عطاء آخر

ملاحظة : تعطي الأفضلية في الإسناد للشركات أو المؤسسات التي يشتمل عطاؤها على أعلى نسبة تعمين .

المراسلات :

١. للاستفسارات والاستيضاحات المتعلقة بالمناقصة : تقديم الاستفسارات المتعلقة بالمناقصة إلكترونياً عبر الموقع الخاص بنظام التناقص الإلكتروني (https://etendering.tenderboard.gov.om)

٢. الاستفسارات والاستيضاحات على نظام التناقص الإلكتروني : تقديم الاستفسارات المتعلقة بالدعم الفني لنظام التناقص الإلكتروني عبر البريد الإلكتروني ورقم الهاتف الموضح أدناه :

هاتف : ٢٤١٦٦٦٧٠ ٩٦٨+

بريد الكتروني : etenderhd@mtcit.gov.om

والله ولي التوفيق ،،،

moci.gov.om @mociip_om @mociip.om mcioman

نبض الدار

د. طاهرة اللواتية
tahiraallawati@gmail.com

«وليس الذكر كالأنثى»

أصبح عمل المرأة واقعًا فرضته ظروف الحياة، فلم يعد عملها للحصول على رفاهية إضافية لها ولأسرتها، وإنما لتستطيع تغطية نفقات الأسرة مع زوجها لحياة كريمة.

منذ سنوات طويلة أصبح الشاب يشترط على والدته أن تبحث له عن فتاة عاملة، التي لا تعمل تكون فرصها في الزواج قليلة.

ومنذ سنوات طويلة أصبحت المرأة تقبل على العمل في القطاع الخاص متحملة طول ساعات دوامه كي تستطيع أن تحقق دخلًا ماليًا.

ومنذ سنوات طويلة أصبح واقعًا أن يأخذ الزوجان قرضًا مشتركًا من بنك الإسكان لبناء منزل ملك للأسرة بدل دفع الإيجارات.

ومنذ سنوات طويلة أصبح الزوج يلجأ إلى زوجته لتأخذ قرضًا شخصيًا أو تجاريًا لشراء سيارة للأسرة أو تحسين حياتهما الأسرية.

وأمام هذا الواقع الجديد الذي فرضته الحياة فإن فرص الحصول على عمل أصبحت جدًا مهمة وضرورية للمرأة، وأن تنتظر المرأة سنوات طويلة جدًا حتى تحصل على عمل له تأثير مدمر عليها مثل الرجل.

إن تأخر حصولها على عمل يؤخر فرص زواجها، ويدفع إلى انتشار العنوسة، فقد اختلف الزمان ولكل زمان شروطه، وإذا كنا نعتقد بأننا نستطيع تغيير تفكير الرجل كي يعود للاقتناع بأن يقترن بامرأة غير عاملة ليتحمل كل تكاليف الحياة الزوجية والأسرية، فلا أجمل من أن تكون المرأة ملكة بيتها ونفسها، لكن هل نستطيع أن نعود بالزمن إلى الوراء؟ وهل تكاليف الحياة الباهظة ودخل الرجل وحده يكفي؟.

إن معدل دخل العماني منذ عشرين عامًا لم يتغير، فما زال يراوح بين ٥٠٠ و٦٠٠ ريال عماني شهريًا، رغم غلاء الحياة والمعيشة خلال العشرين عامًا الماضية، وزيادة الأعباء المالية.

ومن ناحية أخرى، عندما يتم تأخير المرأة في فرص الحصول على عمل، فإن هناك أسرًا تعد المرأة فيها عائلًا أوحد، فالأب متقاعد أو متوفى أو ضعيف الدخل، أو الزوج مريض أو متقاعد أو ضعيف الدخل، لذا من الضروري مراعاة الباحثات عن عمل اللاتي لهن ظروف أسرية خاصة وقاهرة كي تعطى لهن الأولوية في الحصول على عمل، ولا بأس بعمل بحث اجتماعي لمعرفة ظروفهن، وذلك لتوفير سبل الحياة الكريمة للأسرة العمانية سواء أكان المعيل رجلًا أو امرأة.

مناقشة استغلال الأراضي بالمناطق الصناعية والحي التجاري بالمزيونة

المزيونة - محمد سليم الحريزي

عقدت لجنة الشؤون البلدية بولاية المزيونة اجتماعها الثاني لهذا العام برئاسة سعادة الشيخ بخيت بن سالم بن علي المعشني والي المزيونة وبحضور أعضاء اللجنة. تم خلال الاجتماع المصادقة على محضر الاجتماع السابق ومناقشة عدد من الموضوعات المدرجة على جدول الأعمال من بينها أهمية تحديد موقفين لدورات مياه بين النقطة المتقدمة المتجهة إلى منفذ المزيونة على الشارع العام، كما تمت مناقشة الاستفادة من القطع السكنية المقابلة للمنطقة الصناعية والحي التجاري بمركز الولاية. إلى جانب مناقشة تجميل وتحسين دوار المزيونة. كما تم استعراض عدد من الموضوعات الخدمية المتعلقة بمركز الولاية والنيابات التابعة لها.

إيصال رسالة توعوية حول أمراض السرطان بظفار

■ من فعاليات احتفالية التوعية بمرض السرطان

كتبت- ريحاب رسمي

نظمت الجمعية العمانية للسرطان بمحافظة ظفار فعالية بمستشفى السلطان قابوس بصلالة، شارك فيها أعضاء الجمعية والعديد من الأطباء والممرضين، وتم خلالها توزيع المنشورات التوعوية والبوسترات، وكذلك توجيه النصائح، والإجابة على استفسارات المشاركين والحضور حول مرض السرطان.

ويأتي تنظيم الفعالية ضمن مشاركة الجمعية في الأسبوع الخليجي للتوعية بمرض السرطان الذي يبدأ أول فبراير من كل عام، بالتزامن مع الاحتفال العالمي للتوعية بمرض السرطان الذي يصادف الرابع من فبراير، وقد حرصت الجمعية على أن يحمل هذا الأسبوع الكثير من التوعية والتثقيف والتواصل المباشر مع مرضى السرطان وكذلك المجتمع المحلي.

وتهدف الجمعية إلى إيصال رسالة توعوية لجميع فئات المجتمع بأهمية الكشف المبكر عن السرطان بما يسهم في الوقاية من الإصابة به وخفض معدلاته.

صحية مسندم تنظم برنامجا تثقيفيا بخطورة السرطان

بخاء- أحمد خليفة الشحي

نفذت المديرية العامة للخدمات الصحية بمحافظة مسندم برنامجا توعويا حول الوقاية من أمراض الإصابة بالسرطان بمناسبة (اليوم العالمي للسرطان) قدمت فيه خولة بنت زايد الشحية مثقفة صحية جلسة توعوية لطلبة المدارس في المحافظة، حيث زارت مدرسة مسندم للتعليم الأساسي وتناولت أضرار استخدام التبغ ومشتقاته على صحة الإنسان، وإنها المسبب الرئيسي للسرطان والوفاة، كما تطرقت المثقفة الصحية إلى أنواع أمراض السرطان التي يسببها التدخين على جسم الإنسان والتأثير على مختلف وظائفه واستخدام مشتقات التبغ، كما تناولت المثقفة الصحية طرق الإقلاع عن استخدام التبغ بالطرق العلمية الحديثة والعيش بنمط حياة صحية.

كما شملت الحملة لقاء صحيا حول مرض السرطان باستضافة الدكتور راشد العلوي استشاري جراحة عامة ورئيس قسم الجراحة العامة في المستشفى السلطاني افتراضيا من خلال أحد التطبيقات، وتطرق الحوار إلى التعريف بمرض السرطان وأنواعه وطرق الوقاية والعلاج المتوفر في السلطنة والتطور المستمر لعلاج مرضى السرطان، كذلك تطرق الحوار إلى المبادرات والمساهمات المجتمعية وأبرزها مبادرة المغفور له بإذن الله تعالى السلطان قابوس بن سعيد- طيب الله ثراه- إلى إنشاء المركز الوطني للسرطان في حرم جامعة السلطان قابوس، وكذلك الجمعيات الخيرية والمتبرعين الأفراد، وتطرق الحوار كذلك إلى المؤشرات ونسب انتشار المرض في السلطنة، حيث أتى سرطان الثدي أكثرها انتشارا ومن ثم سرطان القولون.

تأتي مشاركة المديرية العامة للخدمات الصحية بالمحافظة للتوعية بأمراض السرطان المختلفة ضمن الحملة الخليجية للتوعية بالسرطان، والتي بدأت مؤشراتها الصحية في الارتفاع مع تغير نمط الحياة.

■ التوعية بأضرار استخدام التبغ ومشتقاته على الصحة

■ من البرنامج التوعوي لصحية مسندم

جمعية بهجة العمانية للأيتام

جمعية بهجة العمانية للأيتام
OMANI BAHJAH ORPHAN SOCIETY

إعلان حضور اجتماع

يسر مجلس إدارة جمعية بهجة العمانية للأيتام دعوة أعضائها الكرام لحضور اجتماع الجمعية العمومية السنوية والمزمع عقده في تمام الساعة ١١ صباحا في يوم الخميس الموافق ٢٥ مارس ٢٠٢١م (أون لاين) لمناقشة جدول الأعمال التالي:

- تقرير مجلس الإدارة عن أعمال السنة المنتهية ومشروع خطة العمل للعام الجديد.
- الميزانية العمومية والحساب الختامي للسنة المالية المنتهية ومشروع ميزانية العام الجديد.
- تقرير مراقب الحسابات
- ما يرى مجلس الإدارة عرضه عليه من موضوعات.

علما بأن آخر يوم لتجديد العضوية سيكون بتاريخ ٤ مارس ٢٠٢١م ولن ينظر في أي طلب يرد بعد التاريخ المشار إليه.

كما أن جميع التقارير أعلاه ستكون متاحة في مقر الجمعية وبإمكان جميع الأعضاء الاطلاع عليها وفي حالة وجود أي استفسارات يرجى الاتصال على الرقم ٩٢٨٧٧٥٧٧

شركة أكوا باور بركاء (ش.م.ع.ع.)

ACWA POWER أكوا باور بركاء Barka
ص.ب: ٥٧٢، ر.ب: ٣٢٠، بركاء، سلطنة عمان، هاتف: ٢٦٨٩٦٤٩٩ فاكس: ٢٦٨٩٤٣٨٧

إعلان الدعوة لحضور اجتماع الجمعية العامة العادية

يتشرف مجلس إدارة شركة أكوا باور بركاء ش.م.ع.ع. (الشركة) بدعوة جميع المساهمين الكرام لحضور اجتماع الجمعية العامة العادية المقرر عقده في تمام الساعة الثالثة مساء في يوم **الأربعاء الموافق ٢٤ فبراير ٢٠٢١م** وذلك عبر المنصة الالكترونية لانعقاد الجمعيات العامة والتي يمكنكم الدخول إليها عبر موقع شركة مسقط للمقاصة والايداع (WWW.mcd.gov.om)، و إذا لم يكتمل النصاب القانوني لإنعقاد اجتماع هذه الجمعية، سيتم عقد الاجتماع الثاني في تمام الساعة الثالثة من مساء يوم الاحد الموافق ٢٨ فبراير ٢٠٢١م لمناقشة جدول الأعمال التالي:

أعمال الجمعية العامة العادية:

١- الدراسة والموافقة على التعاملات مع الأطراف ذات العلاقة مع الشركة الوطنية الأولى للتشغيل والصيانة ش.م.م (نوماك عمان - المشغل) لإجراء نشاط تمديد مدى الحياة للتوربينات الغازية ٢ (GT2 LTE)، البيانات المرفقة في الملحق (١) .

ووفقا للنظام الأساسي للشركة وضوابط انعقاد الجمعيات العامة باستخدام وسائل التقنية الحديثة الصادرة من الهيئة نود أن نلفت عنايتكم إلى الآتي:

أ- يحق للشخص الاعتباري دون غيره تفويض شخص طبيعي، لحضور اجتماع الجمعية العامة والتصويت نيابة عن من خلال وسائل التقنية على أن يكون لهذا الشخص الطبيعي رقم مستثمر بشركة مسقط للمقاصة والإيداع.

يبدأ التصويت على أي من البنود المطروحة على جدول الأعمال قبل تاريخ انعقاد الجمعية بمدة لا تزيد على ثلاثة أيام حتى انتهاء عملية التصويت في يوم الاجتماع، وفي حالة تغيير رصيد المساهم بالزيادة أو النقصان فسيتم إلغاء عملية التصويت، ويتعين عليه إعادة التصويت مرة أخرى في يوم اجتماع الجمعية.

وفي حالة وجود أي استفسارات يرجى الاتصال بالفاضل/ ميثم محمد محسن آل طالب، على هاتف رقم: ٩٣٦٤٠٢٢٤

رئيس مجلس الإدارة **مراقب الحسابات** **المستشار القانوني**

مناقصات إلكترونية

تعلن لجنة المناقصات الداخلية بشركة كهرباء مجان عن طرح المناقصات الإلكترونية الآتية:-

رقم المناقصة	اسم المشروع	آخر موعد للحصول على المواصفات	تاريخ تقديم العطاءات	الدرجة المطلوبة	ثمن النسخة ر.ع
٢٠٢١/٧ إعادة طرح	تقديم خدمات استشارية لتدقيق مؤشرات الاداء لخدمات المشتركين لعام ٢٠٢٠	٢٠٢١/٢/١٧	٢٠٢١/٢/٢٣	متخصصة	٢٥ /=
٢٠٢١/ ١٩	تمديد الكهرباء للآبار في مناطق مختلفة بمنطقة سيح المسرات في ولاية عبري بمحافظة الظاهرة	٢٠٢١/٢/١٥	٢٠٢١/٢/٢٣	ج	٢٥ /=
٢٠٢١/٢٠	مشروع إنشاء مبني التحكم والتواصل لشركة كهرباء مجان بمحافظة شمال الباطنة	٢٠٢١/٢/١٦	٢٠٢١/٣/٢	الثالثة فما فوق	٧٣ /=
٢٠٢١/٢١	تدعيمات الشبكة الكهربائية ٢٠٢١ بمواقع مختلفة (المرحلة الثانية) بولاية عبري محافظة الظاهرة	٢٠٢١/٢/١٦	٢٠٢١/٢/٢٣	ج	٨٩ /=

يمكن للشركات المتخصصة في مثل هذه الأعمال والحاصلة على شهادة التسجيل سارية المفعول من مجلس المناقصات ومجلس مراجعة قواعد التوزيع للأعمال الكهربائية، التسجيل والاشتراك والحصول على المواصفات الفنية وشروط المناقصات من موقع التناقص الإلكتروني: https://etendering.tenderboard.gov.om

مقابل دفع مبلغ غير مسترد للنسخة الواحدة عن كل مناقصة، المحدد أعلاه إلكترونيا من خلال النظام. يرفق مع كل عطاء إلكتروني نسخه من التأمين المؤقت في صورة ضمان مصرفي أو شيك مصدق عليه من أحد البنوك العاملة في البلاد بنسبة (١٪) من قيمة العطاء وساري المفعول (٩٠)يوماً من تاريخ تقديم العروض ويعنون باسم رئيس لجنة المناقصات الداخلية وكل عطاء لا يستوفي التأمين المؤقت المطلوب لن ينظر فيه على ان يسلم أصل الضمان في مظروف مختوم بالشمع الأحمر يكتب عليه رقم وعنوان المناقصة فقط لفتح العطاءات إلى مكتب المناقصات والعقود بمبنى الشركة في مركز الصواري بصحار أو في مكتب المناقصات والعقود بمسقط - المعبيلة - مقابل المنطقة الصناعية بجانب بنك صحار قبل الساعة العاشرة صباحاً في التاريخ المحدد لتقديم العطاءات وأي ضمان يرد بعد هذا الموعد لا يعتد به وسيتم رفض العرض المقدم.

يتم تقديم العرض المالي والفني وجميع المستندات إلكترونيا عبر الموقع الإلكتروني موقعة ومختومة ومكتملة من المتناقص ولن يتم قبول أي نسخ ورقية خارج النظام عدا الضمان البنكي الآنف الذكر.

للمزيد من الاستفسار يمكنكم التواصل على الارقام التالية: ٢٤٠٥١٥٠١-٢٦٩٤٤٢٦٦

وللحصول على الدعم الفني لموقع التناقص الإلكتروني، يمكنكم التواصل على هاتف رقم : ٢٤١٦٦٦٧٠

بريد الكتروني: etenderhd@ita.gov.om

ستعطى الأفضلية في الإسناد للشركات أو المؤسسات التي يشتمل عطاؤها على أكبر نسبة تعمين ونسبة شراء ممكنة من المنتجات الوطنية.

الشركة غير مقيدة بقبول أقل أو أي عطاء آخر.
- بالكهرباء نتقدم فلا تسرف في الاستهلاك_

شركة كهرباء مجان ش.م.ع.م
ص.ب: ٢٨٦، صحار
الرمز البريدي: ٣١١، سلطنة عمان
هاتف: ٢٦٩٤٤٤٤٤ ٩٦٨+ | فاكس: ٢٦٩٤٢٢٢ ٩٦٨+
www.majanco.co.om | Information@majanco.nama.om
شركة كهرباء مجان (ش.م.ع.م)
Majan Electricity Company (SAOC)
إحدى شركات مجموعة نماء
Member of Nama Group

إعلان طرح مناقصات

تدعو نماء القابضة الشركات المتخصصة لتقديم عروضها للمناقصات التالية:

رقم المناقصة	اسم المناقصة	آخر موعد للحصول على مستندات المناقصة	آخر موعد لتقديم العطاءات (الوقت والتاريخ)	رسوم/ثمن ستندات المناقصة (ريال عماني)
EHC/2021/01	التأمين ضد المخاطر الصناعية لعامي ٢٠٢١ / ٢٠٢٢ للشركات التالية: شركة مسقط لتوزيع الكهرباء، شركة كهرباء مجان، شركة كهرباء مزون، الشركة العمانية لنقل الكهرباء	١ مارس ٢٠٢١	١٦ مارس ٢٠٢١	١٠٠
EHC/2021/02	التأمين ضد المخاطر الصناعية لعامي ٢٠٢١ / ٢٠٢٢ للشركة التالية: شركة كهرباء المناطق الريفية	١ مارس ٢٠٢١	١٦ مارس ٢٠٢١	١٠٠
EHC/2021/04	التأمين ضد المخاطر الصناعية لعامي ٢٠٢١ / ٢٠٢٢ للشركة التالية: شركة ظفار للطاقة	١ مارس ٢٠٢١	١٦ مارس ٢٠٢١	٢٥

- تقدم العروض في مظروف واحد مغلق ومختوم بالشمع الأحمر معنونا باسم «رئيس لجنة المناقصات الداخلية» ومكتوبا عليها رقم واسم المناقصة من الخارج على ان لا يكتب على المظروف اسم صاحب العطاء وما يشير اليه.
- يجب أن يحتوي هذا الظرف على ثلاثة أظرف في داخله (العروض) مع كتابة رقم المناقصة واسم الشركة المشاركة عليها كما هو مشار إليه أدناه لنماء القابضة:
  ١. العرض المالي
  ٢. العرض الفني
  ٣. وثيقة التأمين
- توضع العروض في صندوق المناقصات في صالة الاستقبال بمبنى نماء القابضة قبل الساعة ١٢:٠٠ مساء بتوقيت السلطنة بتاريخ ١٦ مارس ٢٠٢١.
- يرفق مع كل عطاء تأمين مؤقت في صورة ضمان مصرفي أو شيك مصدق عليه من أحد البنوك العاملة في السلطنة بما نسبته (١٪) من قيمة العطاء وساري المفعول لمدة (٩٠) يوما من آخر موعد لتقديم العروض ويعنون باسم «رئيس لجنة المناقصات الداخلية»، وكل عطاء لا يستوفي التأمين المؤقت المطلوب لن ينظر فيه.
- الشركة غير ملزمة بقبول أقل عطاء أو أي عطاء آخر.
- التسجيل للمناقصات يتم من خلال الموقع الإلكتروني للشركة (www.nama.om/tenders).
- يودع مبلغ الشراء (المبلغ غير قابل للاسترجاع) في حساب شركة الكهرباء القابضة: بنك مسقط رقم الحساب:٠١٠٧٧٦٤٤٠-٠٠١٨-٠٤٢٣ الفرع الرئيسي، وعلى المشتري تسجيل اسم مؤسسته عند إيداع المبلغ مع ذكر رقم المناقصة. كما يتم استلام وثيقة المناقصات عن طريق البريد الإلكتروني.
- يتم إرسال نسخة الإيداع إلى: Yasmeen.allawati@holding.nama.om
- يتم الإيداع في آخر يوم شراء قبل الساعة ١٢:٠٠ ظهرا.
- في حال استلام الوثيقة بالنيابة عن شركة أخرى: يجب على الراغبين بشراء وثيقة المناقصات تقديم تفاصيل باسم الشخص واسم المتقدم بالعطاء / الشركة.

نماء القابضة
بناية (بيتش وان) الطابق الثالث الصاروج - القرم، مسقط
ص.ب. ٨٥٠، الرمز البريدي ١١٦ سلطنة عمان
هاتف: ٢٤٥٥٩٢٨٧/٢٧٧
E-mail: Yasmeen.Allawati@Holding.nama.om / Fatima.AlAjmi@Holding.nama.om
نماء nama HOLDING القابضة

إعلان قضائي بطلب التنفيذ

مجلس الشؤون الادارية للقضاء
المحكمة الابتدائية بالسيب
أمانة سر المحكمة

بناء على

الحكم رقم	الدائرة	ملف التنفيذ
(٢٠١٩/١٣٠١/١٦٤٤)	(تنفيذ تجاري)	(٢٠٢٠/٩١٠٣/٢٢٥٣)

الحق المطالب به : (حكمت المحكمة بالزام المدعى عليه بأن يؤدي للمدعي مبلغا قدره ٥٢,٤٠٣,٧٧٦ ر.ع اثنان وخمسون إلفا وأربعمائة وثلاثة ريالات عمانية وسبعمائة وست وسبعون بيسة وفائدة قدرها ٣,٨٪ من تاريخ رفع الدعوى حتى السداد التام وأتعاب محاماة ١٠٠ر.ع والزامه بالمصاريف).

أسماء الاطراف	الصفة	الرقم المدني
البنك الوطني العماني	طالب التنفيذ	
أسامة بن زيد بن هلال الحضرمي	منفذ ضده	

ونظرا لتعذر إعلان المنفذ ضده بالطرق العادية يعتبر هذا النشر اعلانا له متضمناً تكليفه بالوفاء بما هو مطلوب منه اعلاه خلال سبعة أيام من تاريخ هذا النشر، عملاً بالمادتين (١١) و(٣٥٦) من قانون الإجراءات المدنية والتجارية .

أمانة سر المحكمة

إعلان قضائي بطلب التنفيذ

مجلس الشؤون الادارية للقضاء
المحكمة الابتدائية بالسيب
أمانة سر المحكمة

بناء على

الحكم رقم	الدائرة	ملف التنفيذ
(٢٠١٩/١٣٠٤/١٠٨٠)	(تنفيذ تجاري)	(٢٠٢٠/٩١٠٣/٧٠٠)

الحق المطالب به : (حكمت المحكمة بالزام المدعى عليها بأن تؤدي للمدعية مبلغا قدره ٢٣,٩٠٥ر.ع ثلاثة وعشرون إلفا وتسعمائة وخمسة ريالات عمانية وفائدة قدرها ١٪ عن كل شهر حتى السداد التام والزامها بالمصاريف).

أسماء الاطراف	الصفة	الرقم المدني
مجموعة الزبير للسيارات	طالبة التنفيذ	١٧٣٤٩٢٠
واحة مسقط الرائدة	منفذ ضدها	١١٧٠٤٤٤

ونظرا لتعذر إعلان المنفذ ضدها بالطرق العادية يعتبر هذا النشر اعلانا لها متضمناً تكليفها بالوفاء بما هو مطلوب منها اعلاه خلال سبعة أيام من تاريخ هذا النشر، عملاً بالمادتين (١١) و(٣٥٦) من قانون الإجراءات المدنية والتجارية .

أمانة سر المحكمة

إعلان طلب تنفيذ

مجلس الشؤون الادارية للقضاء
المحكمة الابتدائية بمسقط
أمانة سر المحكمة

تعلن أمانة سر المحكمة أن/ بنك صحار تقدم بطلب التنفيذ التجاري رقم ٢٠٢٠/٩١٠٣/٣١١٧ لتنفيذ الحكم الصادر في الدعوى رقم ٢٠١٩/١٣٠١/١٠٨ لالزام المنفذ ضده/ مانوج كافوتين فلابيل بأداء مبلغ قدره ٣,٨٨٢,٣١٥ر.ع ثلاثة آلاف وثمانمائة واثنان وثمانون ريالا عمانيا وثلاثمائة وخمس عشرة بيسة والفائدة بواقع ٦,٥٪ من تاريخ رفع الدعوى حتى تمام السداد الفعلي والمصاريف و١٠٠ر.ع مائة ريال عماني أتعاب المحاماة .

ونظرا لتعذر اعلان المنفذ ضده بالطرق العادية، يعتبر هذا النشر اعلانا له متضمنا تكليفه بالوفاء بما هو مطلوب منه خلال سبعة أيام من تاريخ هذا النشر، عملا بالمادة (١١) من قانون الاجراءات المدنية والتجارية الصادر بالمرسوم السلطاني رقم ٢٠٠٢/٢٩م وتعديلاته .

أمانة سر المحكمة

إعلان طلب تنفيذ

مجلس الشؤون الادارية للقضاء
المحكمة الابتدائية بمسقط
أمانة سر المحكمة

تعلن أمانة سر المحكمة أن/ فرانسيس جوزيف تقدم بطلب التنفيذ التجاري رقم ٢٠٢١/٩١٠٣/٥٤ لتنفيذ الحكم الصادر في الدعوى رقم ٢٠١٦/٢٣١٣/١٢٣٧ لالزام المنفذ ضدها/ الشركة العربية للنقل البحري والتمثيل التجاري بسداد مبلغ قدره ٧٢,٣٤٩ر.ع اثنان وسبعون الفا وثلاثمائة وتسعة وأربعون ريالا عمانيا والمصاريف .

ونظرا لتعذر اعلان المنفذ ضدها بالطرق العادية، يعتبر هذا النشر اعلانا لها متضمنا تكليفها بالوفاء بما هو مطلوب منها خلال سبعة أيام من تاريخ هذا النشر، عملا بالمادة (١١) من قانون الاجراءات المدنية والتجارية الصادر بالمرسوم السلطاني رقم ٢٠٠٢/٢٩م وتعديلاته .

أمانة سر المحكمة

إعلان طلب تنفيذ

مجلس الشؤون الادارية للقضاء
المحكمة الابتدائية بمسقط
أمانة سر المحكمة

تعلن أمانة سر المحكمة أن/ حبيب بن سالم بن محمد البوسعيدي تقدم بطلب التنفيذ المدني رقم ٢٠١٥/٩١٠٢/٣١٨٩ لتنفيذ الحكم الصادر في الدعوى رقم ٢٠١٤/١١٦٩ لالزام المنفذ ضده/ أحمد بن شمل بن حسن البلوشي بأن يؤدي مبلغا قدره ٤٥,٠٠٠ ر.ع خمسة وأربعون ألفا ريالا عمانيا والمصاريف و١٠٠ر.ع أتعاب المحاماة .

ونظرا لتعذر اعلان المنفذ ضده بالطرق العادية، يعتبر هذا النشر اعلانا له متضمنا تكليفه بالوفاء بما هو مطلوب منه خلال سبعة أيام من تاريخ هذا النشر، عملا بالمادة (١١) من قانون الاجراءات المدنية والتجارية الصادر بالمرسوم السلطاني رقم ٢٠٠٢/٢٩م وتعديلاته .

أمانة سر المحكمة

إعلان طلب تنفيذ

مجلس الشؤون الادارية للقضاء
المحكمة الابتدائية بمسقط
أمانة سر المحكمة

تعلن أمانة سر المحكمة أن/ بنك صحار تقدم بطلب التنفيذ التجاري رقم ٢٠٢٠/٩١٠٣/٢٨٩٩ لتنفيذ الحكم الصادر في الدعوى رقم ٢٠١٩/١٣٠١/٢٠٤٠ لالزام المنفذ ضده/ خالد بن عبدالرسول بن جمعة الرئيسي بسداد مبلغ قدره ٢١,٥٤٠,١٢٠ر.ع واحد وعشرون الفا وخمسمائة وأربعون ريالا عمانيا ومائة وعشرون بيسة والفائدة بواقع ٥,٥٪ سنويا من تاريخ ٢٠١٩/١/٢٣م حتى تمام السداد وفائدة تأخيرية ١٪ سنويا لذات التاريخ والزمته بالرسوم والمصاريف ومبلغ ٢٠٠ر.ع مائتي ريال عماني مقابل أتعاب المحاماة.

ونظرا لتعذر اعلان المنفذ ضده بالطرق العادية، يعتبر هذا النشر اعلانا له متضمنا تكليفه بالوفاء بما هو مطلوب منه خلال سبعة أيام من تاريخ هذا النشر، عملا بالمادة (١١) من قانون الاجراءات المدنية والتجارية الصادر بالمرسوم السلطاني رقم ٢٠٠٢/٢٩م وتعديلاته .

أمانة سر المحكمة

إعـــلان قضائي

مجلس الشؤون الادارية للقضاء
المحكمة الابتدائية مسقط
أمانة سر المحكمة

تعلن أمانة سر المحكمة أن بنك اتش اس بي سي عمان أقام الدعوى التجارية رقم ٢٠٢٠/١٣٠١/٣٨٣م ضد /سوميت كومار للمطالبة بالآتي :

١- الزام المدعى عليه بأن يؤدي للمدعي مبلغا قدره ١٢,٧٨٨,١٣٤ ر.ع اثنا عشر الفا وسبعمائة وثمانية وثمانون ريال عمانيا ومائة وأربع وثلاثون بيسة والفائدة بواقع ٥,٩٩٪ سنويا من تاريخ رفع الدعوى حتى تمام السداد .

٢- الزام المدعى عليه بأن يؤدي للمدعي عن بطاقة الائتمان مبلغ ١,٦٠٥,٦٢٦ر.ع الفا وستمائة وخمسة ريالات عمانية وستمائة وست وعشرين بيسة بسعر فائدة قدره ١,٥٪ شهريا .

٣- الرسوم والمصاريف وأتعاب المحاماة مبلغ قدره ١٥٠٠ر.ع الف وخمسمائة ريال عماني .

وبتاريخ ٢٠٢١/٢/٧ورد تقرير الخبير المحاسبي .

ونظرا لتعذر إعلان المدعى عليه المذكور أعلاه بورود تقرير الخبير بالطرق العادية يعتبر هذا النشر اعلانا له بالتقرير والدعوى في يوم الأحد الموافق ٢٠٢١/٢/٢٨م الساعة التاسعة صباحا بمقر المحكمة الكائن (بالخوير- مجمع المحاكم) عملا بالمادة (١١) من قانون الإجراءات المدنية والتجارية الصادر بالمرسوم السلطاني رقم ٢٠٠٢/٢٩م وتعديلاته .

أمانة سر المحكمة

إعلان قضائي بطلب التنفيذ

مجلس الشؤون الادارية للقضاء
المحكمة الابتدائية بالعامرات
أمانة سر المحكمة

بناء على

الحكم رقم	الدائرة	ملف تنفيذ
(٢٠٢٠/٥١٠٠/٥٠٣)	(تنفيذ مدني)	(٢٠٢١/٩١٠٢/١١)

الحق المطالب به (حكمت المحكمة غيابيا بإدانة المتهم/عمر بن عامر بن خلفان المفرجي بجنحة اعطاء شيكات قابلة للصرف لا يقابلها رصيد قائم وقضت بسجنه لمدة ستة وتغريمه ٥٠٠ خمسمائة ريال .مدنيا: الزامه بأداء قيمة الشيكات مبلغا قدره ٥٠٠٠ر.ع خمسة آلاف ريال عاني لصالح المدعي/صالح بن سيف بن عبدالله الغماري والزمته بالمصاريف القضائية)

أسماء الاطراف	الصفة	الرقم المدني
صالح سيف عبدالله الغماري	طالب التنفيذ	١٢٩٦٢٠٨
عمر عامر خلفان المفرجي	منفذ ضده	١٥٣٦٤٥٩٤

ونظرا لتعذر إعلان المنفذ ضده بالطرق العادية يعتبر هذا النشر اعلانا له متضمناً تكليفه بالوفاء بما هو مطلوب منه أعلاه خلال سبعة أيام من تاريخ هذا النشر، عملاً بالمادتين (١١) و(٣٥٦) من قانون الإجراءات المدنية والتجارية .

أمانة سر المحكمة

إعلان قضائي بطلب التنفيذ

مجلس الشؤون الادارية للقضاء
المحكمة الابتدائية بالسيب
أمانة سر المحكمة

بناء على

الحكم رقم	الدائرة	ملف تنفيذ
(٢٠٢٠/١٣٠١/٨٠٥)	(تنفيذ تجاري)	(٢٠٢٠/٩١٠٣/٣٨٦٦)

الحق المطالب به (قررت المحكمة حكما قطعيا بالزام المدعى عليه بأن يؤدي للمدعي مبلغا قدره ١٠,٠٧٤ر.ع عشرة آلاف وأربعة وسبعون ريالا عمانيا وفائدة قدرها ٥,٩٥٪ سنويا من تاريخ رفع الدعوى حتى السداد التام والزامه بالمصاريف)

أسماء الاطراف	الصفة	الرقم المدني
بنك مسقط	طالب التنفيذ	
عمران بن محمود بن شفيع البلوشي	منفذ ضده	

ونظرا لتعذر إعلان المنفذ ضده بالطرق العادية يعتبر هذا النشر اعلانا له متضمناً تكليفه بالوفاء بما هو مطلوب منه أعلاه خلال سبعة أيام من تاريخ هذا النشر، عملاً بالمادتين (١١) و(٣٥٦) من قانون الإجراءات المدنية والتجارية .

أمانة سر المحكمة

إعلان قضائي بطلب التنفيذ

مجلس الشؤون الادارية للقضاء
المحكمة الابتدائية بالسيب
أمانة سر المحكمة

بناء على

الحكم رقم	الدائرة	ملف تنفيذ
(٢٠١٨/١٣٠١/١٢٥٩)	(تنفيذ تجاري)	(٢٠٢١/٩١٠٣/٦٨)

الحق المطالب به (الابتدائي حكمت المحكمة بالزام المدعى عليه/رجيت ثند يكاندي بأن يؤدي للمدعي /بنك مسقط ش م ع ع مبلغا قدره ٥,٦٧٦,٧٣٢ر.ع خمسة آلاف وستمائة وستة وسبعون ريالا وسبعمائة واثنان وثلاثون بيسة عمانيا وفائدة قدرها ٥,٧٥٪ سنويا من تاريخ رفع الدعوى حتى السداد التام وأتعاب محاماة مائة ريال عماني والزامه بالمصاريف)

أسماء الاطراف	الصفة	الرقم المدني
بنك مسقط ش م ع ع	طالب التنفيذ	
رجيت ثند يكاندي	منفذ ضده	

ونظرا لتعذر إعلان المنفذ ضده بالطرق العادية يعتبر هذا النشر اعلانا له متضمناً تكليفه بالوفاء بما هو مطلوب منه أعلاه خلال سبعة أيام من تاريخ هذا النشر، عملاً بالمادتين (١١) و(٣٥٦) من قانون الإجراءات المدنية والتجارية .

أمانة سر المحكمة

إعلان قضائي بطلب التنفيذ

مجلس الشؤون الادارية للقضاء
المحكمة الابتدائية بصحار
أمانة سر المحكمة

بناء على

الحكم رقم	الدائرة	ملف تنفيذ
(٢٠١٩/١٥٠١/٢١٢)	(تنفيذ تجاري)	(٢٠٢٠/٩١٠٣/١٥١٦)

الحق المطالب به أولا الزام المنفذ ضدها باخلاء العين المؤجرة وتسليمها خالية من الشواغل مع الزامها بصيانة ما اساءت استعماله فقط في العين المؤجرة ثانيا : الزامها بسداد الأجرة الشهرية المتأخرة بمبلغ الف ومائة وتسعين ريالا عمانيا ١١٩٠ر.ع اعتبارا من شهر ٢٠١٨/٥ حتى شهر ٢٠١٩/١٠ بمبلغ سبعين ريالا عمانيا عن كل شهر ٧٠ر.ع وما يستجد من أجرة حتى الاخلاء الفعلي للعقار.ثالثا:الزامها بسداد قيمة استهلاك الكهرباء والماء حتى آخر قراءة للعداد وسداد غرامات البلدية وألزمتها بالمصاريف وخمسين ريالا أتعاب المحاماة .

أسماء الاطراف	الصفة
محمد بن سيف بن ناصر المعمري	طالب التنفيذ
كنوز صحار العريقة	منفذ ضدها

ونظرا لتعذر إعلان المنفذ ضدها بالطرق العادية يعتبر هذا النشر اعلانا لها متضمناً تكليفها بالوفاء بما هو مطلوب منها أعلاه خلال سبعة أيام من تاريخ هذا النشر، عملاً بالمادتين (١١) و(٣٥٦) من قانون الإجراءات المدنية والتجارية .

إعلان قضائي بطلب التنفيذ

مجلس الشؤون الادارية للقضاء
المحكمة الابتدائية بالسيب
أمانة سر المحكمة

بناء على

الحكم رقم	الدائرة	ملف تنفيذ
(٢٠١٨/١٣٠٩/٢٠٥٨)	(تنفيذ تجاري)	(٢٠٢٠/٩١٠٣/٣٦٨١)

الحق المطالب به (حكمت المحكمة بالزام المدعى عليه بأن يؤدي للمدعي مبلغ ٦٠٠٠ر.ع ستة آلاف ريال عماني والزامه بالمصاريف)

أسماء الاطراف	الصفة	الرقم المدني
سلطان بن ناصر بن حمود الشيذاني	طالب التنفيذ	
سامح حسنى جابر عويس	منفذ ضده	

ونظرا لتعذر إعلان المنفذ ضده بالطرق العادية يعتبر هذا النشر اعلانا له متضمناً تكليفه بالوفاء بما هو مطلوب منه أعلاه خلال سبعة أيام من تاريخ هذا النشر، عملاً بالمادتين (١١) و(٣٥٦) من قانون الإجراءات المدنية والتجارية .

أمانة سر المحكمة

إعـــلان قضائي

مجلس الشؤون الادارية للقضاء
المحكمة الابتدائية بالعامرات
أمانة سر المحكمة

تعلن أمانة سر المحكمة أن قبس الطريق للتجارة أقامت الدعوى التجارية رقم ٢٠٢٠/١٣٠٩/٣٨٨م ضد المدعى عليه /محمد أحمد عمار للمطالبة بالزام المدعى عليه بدفع ايجار المركبة مبلغ قدره ٤٠٠ أربعمائة ريال عماني والزامه بمصاريف الدعوى.

ونظرا لتعذر إعلان المدعى عليه بالطرق العادية يعتبر هذا النشر اعلانا له بموعد نظر الدعوى في يوم الثلاثاء الموافق ٢٠٢١/٣/٩م بمقر المحكمة (بالعامرات السادسة -جنب جامع الوهاب) عملا بالمادة (١١) من قانون الإجراءات المدنية والتجارية الصادر بالمرسوم السلطاني رقم ٢٠٠٢/٢٩م وتعديلاته .

أمانة سر المحكمة

إعـــلان نشر

مجلس الشؤون الادارية للقضاء
المحكمة الابتدائية بصور
أمانة سر المحكمة

الاسم	صفتها	موطنها
شركة الأنوار لبلاط السيراميك ش م م	مدعية	صور-موطنها المختار/مكتب رجب الكثيري للمحاماة والاستشارات القانونية

الاسم	صفتها	موطنها
الفلك الدولية ش م م	مدعى عليها	صور-ولاية جعلان بني بوعلي بالقرب من محل مصبح عبدالله السنيدي لمواد البناء في ذات شركة رموز الجودة للتجارة والمقاولات ، هاتف / ٩٨٢٨٨٧٢٢ - ٩٩٠٠٥٨٠٠ - ٩٩٤٥٨٠٤٤

تعلن أمانة سر المحكمة الابتدائية بصور أن المدعية أقامت الدعوى رقم (٢٠٢٠/٢٣١٣/١٠١) ضد (المدعى عليها) للمطالبة بالآتي:

١- الزام المدعى عليها بأن تؤدي رصيد المديونية مائة وأربعة وأربعين الفا وخمسمائة وثلاثة وستين ريالا عمانيا وثمانمائة وتسعا وأربعين بيسة الى المدعية .

٢- الزام المدعى عليها بأداء عائد تأخير على المديونية ٦,٥٪ سنويا من تاريخ رفع الدعوى حتى تمام السداد .

ونظرا لتعذر إعلان المدعى عليها بالطرق العادية يعتبر هذا النشر إعلانا لها بموعد نظر الدعوى في يوم الثلاثاء الموافق ٢٠٢١/٣/٢م الساعة ٩:٣٠ بمقر المحكمة الابتدائية بصور الكائن بمرتفعات الصناعية عملا بالمادة (١١) من قانون الاجراءات المدنية والتجارية الصادر بالمرسوم السلطاني رقم: ٢٠٠٢/٢٩م وتعديلاته .

أمانة سر المحكمة

إعـــلان قضائي

مجلس الشؤون الادارية للقضاء
المحكمة الابتدائية بمسقط
أمانة سر المحكمة

تعلن أمانة سر المحكمة أن/ عبدالله بن جمعة بن مرهون الحبسي أقام الدعوى التجارية رقم ٢٠٢٠/١٣٠٩/٢٠٧٧م ضد / اس أم سي للبنية التحتية ش م م للمطالبة بالآتي :

١- الزام المدعى عليها بأن تؤدي للمدعية مبلغا قدره ٤,٩٦٨,٤٥٠ر.ع أربعة آلاف وتسعمائة وثمانية وستون ريالا عمانيا وأربعمائة وخمسون بيسة.

٢-الزام المدعى عليها بالمصاريف .

ونظرا لتعذر المدعى عليها بالطرق العادية ، يعتبر هذا النشر اعلانا لها بموعد نظر الدعوى في يوم الخميس الموافق ٢٠٢١/٢/١٨م الساعة التاسعة صباحا بمقر المحكمة الكائن (بالخوير - مجمع المحاكم) عملا بالمادة (١١) من قانون الإجراءات المدنية والتجارية الصادر بالمرسوم السلطاني رقم ٢٠٠٢/٢٩م وتعديلاته .

أمانة سر المحكمة

إعـــلان قضائي

مجلس الشؤون الادارية للقضاء
المحكمة الابتدائية بمسقط
أمانة سر المحكمة

تعلن أمانة سر المحكمة أن المدعية/ المجموعة العالمية للأعمال ش م م أقامت الدعوى التجارية رقم ٢٠٢٠/١٣٠٤/٢٣٦٦م ضد المدعى عليها/شركة مودلر كونسبتس ش م م للمطالبة بالآتي :

١-الزام المدعى عليها بأداء مبلغ قدره ٥٠,٤٥٤,٢٤٠ر.ع خمسون الفا وأربعمائة وأربعة وخمسون ريالا عمانيا ومائتان وأربعون بيسة فقط لا غير .

٢-الزام المدعى عليها بأداء مبلغ خمسة آلاف ريال عماني تعويضا عن حجز المبلغ لديها طيلة الفترة السابقة ولما فاتها من كسب وما حصل لها من خسارة .

٣-أتعاب المحاماة البالغ قدرها ١٥٠٠ر.ع الفا وخمسمائة ريال عماني .

٤- الرسوم والمصاريف .

وحيث تعذر المدعى عليها بالطرق العادية ، يعتبر هذا النشر اعلانا لها بموعد نظر الدعوى في يوم الخميس الموافق ٢٠٢١/٣/٤م الساعة التاسعة صباحا بمقر المحكمة الكائن (بالخوير - مجمع المحاكم) عملا بالمادة (١١) من قانون الإجراءات المدنية والتجارية الصادر بالمرسوم السلطاني رقم ٢٠٠٢/٢٩م وتعديلاته .

أمانة سر المحكمة

إعلان قضائي

مجلس الشؤون الادارية للقضاء
المحكمة الابتدائية بصحار
أمانة سر المحكمة

تعلن أمانة سر المحكمة الابتدائية بصحار أن المدعي ياسر بن عبدالله بن حسن المقبالي قداقام امامها الدعوى المدنية الفردية رقم ٢٠٢٠/١٣٠٨/٩٠ ضد المدعى عليها وصايف دبا للتجارة ويمثلها كل من ١- علي بن علي بن حمد الشيزاوي ٢- مروان بن علي بن علي الشيزاوي ٣- معاذ بن علي بن علي الشيزاوي ٤- فاطمة بنت علي بن علي الشيزاوية والخصم المدخل فيها منيرة بنت علي بن حسن البلوشية والتي يطلب فيها :

١- الزام المدعى عليهم بإرجاع مبلغ استقدام العاملة قدره ١١٠٠ ر.ع .

٢- الزام المدعى عليهم بإرجاع قيمة المأذونية مبلغ قدره ١٤١ ر.ع .

٣- الزام المدعى عليهم بإرجاع قيمة رسوم الفحص الطبي مبلغ قدره ١٠ ر.ع .

٤- الزام المدعى عليهم بالرسوم والمصاريف .

وقد تعذر اعلان المدعى عليها والخصم المدخل بالطرق العادية، وهذا النشر يعتبر اعلانا لهما بالصحيفة وتجديد الدعوى من الشطب وتحديد جلسة ٢٠٢١/٢/٢٢م م الساعة التاسعة صباحا بمقر المحكمة الكائن بولاية صحار - مويلح - بالقرب من المستشفى المرجعي موعدا لسماعها عملا بنص المادة (١١) من قانون الاجراءات المدنية والتجارية الصادر بالمرسوم السلطاني (٢٠٠٢/٢٩م) وعلى (المدعى عليها والخصم) الحضور شخصيا أو وكيلهما المفوض بوكالة مصدقة حسب الأصول في الموعد والمكان المحددين أعلاه والرد على طلبات المدعي علما أن الإعلان ينتج أثره من تاريخ النشر .

إعلان قضائي

مجلس الشؤون الادارية للقضاء
المحكمة الابتدائية بصحار
أمانة سر المحكمة

تعلن أمانة سر المحكمة الابتدائية بصحار أن المدعي سعيد بن حمد بن سيف الشبلي قداقام امامها الدعوى التجارية الفردية رقم رقم ٢٠٢٠/١٣٠٤/٧٧٥ ضد المدعى عليهما ١- علي بن عبدالله بن محمد المسعودي مالك مؤسسة جوشن صحار للتجارة والمقاولات ٢- محمد عاصف محمد باكستاني الجنسية ، يطلب فيها :

١- الزام المدعى عليهما بالتضامن والانفراد بأداء مبلغ قدره ١٠٠٠ ر.ع الف ريال عماني .

٢- الزام المدعى عليهما بالرسوم والمصاريف .

وقد تعذر اعلان المدعى عليه الثاني بالطرق العادية، وهذا النشر يعتبر اعلانا له بالصحيفة وتحديد جلسة ٢٠٢١/٣/٩م الساعة التاسعة صباحا بمقر المحكمة الكائن بولاية صحار - مويلح - بالقرب من المستشفى المرجعي موعدا لسماعها عملا بنص المادة (١١) من قانون الاجراءات المدنية والتجارية الصادر بالمرسوم السلطاني (٢٠٠٢/٢٩م) وعلى (المدعى عليه الثاني) الحضور شخصيا أو وكيله المفوض بوكالة مصدقة حسب الأصول في الموعد والمكان المحددين أعلاه والرد على طلبات المدعي علما أن الإعلان ينتج أثره من تاريخ النشر .

إعـــلان قضائي

مجلس الشؤون الادارية للقضاء
المحكمة الابتدائية بمسقط
أمانة سر المحكمة

تعلن أمانة سر المحكمة أن/ شركة عمان بولوكن ش.م.م اقامت الدعوى التجارية رقم ٢٠٢٠/١٣٠٤/٢٣٩٤ م ضد شركة مسقط الاولى للاعمار والاستثمار للمطالبة بالآتي :

١- الزام المدعى عليها بسداد مبلغ قدره ٣,٢٨١,٦٠٠ ر.ع ثلاثة **آلاف** ومائتان وواحد وثمانون ريالا عمانيا وستمائة بيسة بالاضافة إلى غرامة تأخير قدرها ٢٪ تحسب من تاريخ ٢٠١٨/٥/١٤م حتى تمام التنفيذ .

٢- إلزام المدعى عليها بالمصاريف و ٥٠٠ ر.ع خمسمائة ريال عماني مقابل اتعاب المحاماة .

ونظرا لتعذر المدعى عليها بالطرق العادية ، يعتبر هذا النشر اعلانا لها بموعد نظر الدعوى في يوم الخميس الموافق ٢٠٢١/٣/٤م الساعة التاسعة صباحا بمقر المحكمة الكائن (بالخوير - مجمع المحاكم) عملا بالمادة (١١) من قانون الإجراءات المدنية والتجارية الصادر بالمرسوم السلطاني رقم ٢٠٠٢/٢٩م وتعديلاته .

أمانة سر المحكمة

إعلان حكم

مجلس الشؤون الادارية للقضاء
المحكمة الابتدائية بالسيب
أمـــانة ســر المحكمة

تعلن أمانة سر المحكمة انه صدر حكم بتاريخ ٢٠٢١/١/٢٧م في الدعوى التجارية رقم ٢٠٢٠/١٣٠٣/١١٤٦م المقامة من شركة تأجير للتمويل ش.م.ع.ع قضى بالزام المحكوم ضدهما ١- أمل بنت خميس بن سالم الهنائية ٢ - خولة بنت خميس بن سالم الهنائية بأن يؤديا للمدعية بالتضامن او الانفراد مبلغ الفين وسبعمائة وثمانية وثلاثين ريالا عمانيا و ١٠٠ ر.ع مقابل اتعاب المحاماة وبالزام المدعى عليهما بالمصاريف وبرفض مازاد على ذلك من طلبات .

ولما كان المحكوم ضدهما لم يحضرا جلسة النطق بالحكم وتعذر اعلانهما بالطرق العادية ويعتبر هذا النشر اعلانا لهما بالحكم عملا بالمادة (١١) من قانون الاجراءات المدنية والتجارية الصادر بالمرسوم السلطاني رقم ٢٠٠٢/٢٩م وتعديلاته .

أمانة سر المحكمة

عُمان
العرب و العالم
politics@omandaily.om
الثلاثاء ٢٦ من جمادى الآخرة ١٤٤٢هـ الموافق ٩ من فبراير ٢٠٢١م العدد ١٤٤٩٧
Tuesday 9 February 2021 - Edition No 14497

السلطنة تؤكد على المبادئ الراسخة والثابتة لها في دعم القضايا العربية

«الوزاري العربي الطارئ» يدعم جهود إقامة دولة فلسطينية مستقلة وعاصمتها القدس الشرقية

القاهرة - (العمانية - ا ف ب): شاركت السلطنة امس الاثنين في أعمال الاجتماع الطارئ لمجلس جامعة الدول العربية على مستوى وزراء الخارجية برئاسة مصر وبحضور أكثر من عشرة وزراء.

وترأس وفد السلطنة في الاجتماع الذي عقد بالقاهرة سعادة عبدالله بن ناصر الرحبي سفير السلطنة لدى مصر ومندوبها الدائم لدى جامعة الدول العربية. وعقد الاجتماع بمبادرة مشتركة من مصر والأردن، «للتأكيد على الموقف العربي الراسخ من دعم القضية الفلسطينية والحقوق المشروعة للشعب الفلسطيني»، بحسب بيان للجامعة، وبحث التطورات التي تشهدها المنطقة العربية، والتي تستوجب وجود موقف عربي جامع يحول دون التدخلات الخارجية في الشأن العربي ويحقق الحماية للأمن القومي العربي ويخدم المصالح العربية المشتركة.

وأكّد سعادة السفير أنّ الاجتماع الطارئ لمجلس وزراء الخارجية العرب المنعقد بمقر الجامعة يأتي في أشدّ ظروف المنطقة حاجة إلى التضامن والحوار لمواجهة التغيُّرات والتحدّيات الدولية في شتى المجالات مما يتوجب الأمر معه للتشاور والمراجعات بما يعزز من قدرة جامعة الدول العربية للقيام بدورها لتحقيق الأهداف والتطلّعات العربية.

وقال سعادته في كلمة ألقاها امس أمام الاجتماع الطارئ لمجلس وزراء الخارجية العرب : إنَّ القضية الفلسطينية تأتي في سُلّم أولويات الاهتمام وحيث إنَّ هذا الاجتماع خصِّص للقضية الفلسطينية، فإنّنا نؤكّد على باقي القضايا المهمة والتي تؤرق أمن المنطقة وتهدّد استقرارها.

وأعرب عن ترحيب السلطنة للتطورات الإيجابية في الموضوع اليمني وما توصّلت إليه اتفاقية الرياض والدور الإيجابي للمملكة العربية السعودية الشقيقة والذي يؤسّس للأمن والاستقرار في اليمن والتطورات الدولية في هذا الشأن.

كما أكّد ترحيب السلطنة بما تمَّ التوصّل إليه في الشأن الليبي من تشكيل السلطة التنفيذية الجديدة.. مثمِّنًا ما قامت به الأمم المتحدة بدعم من الدول العربية والدول الفاعلة في هذا الشأن والأمل في أنْ يُسهم ذلك في تحقيق الأمن والاستقرار والتنمية لليبيا بما يحقق تطلعات الشعب الليبي الشقيق.

وأوضح أنَّ السلطنة تؤكّد مجددًا على دعمها لدور جامعة الدول العربية والتأكيد على أهمّيته وتتطلّع أنْ تكون نتائج أعمالها داعمة للصف العربي محققة لآمال وتطلعات شعوبها. ونوّه سعادة السفير بالخطوة التي أبدتها جمهورية مصر العربية ومملكة الأردن من أجل الدعوة لتنسيق المواقف وتبادل وجهات النظر وتدارس التطورات الإقليمية والدولية وبشكل خاص تلك المرتبطة بالقضية الفلسطينية.

مشيرا إلى أنَّه من هذا المنطلق تؤكّد السلطنة على المبادئ الراسخة والثابتة لها في دعم كافة القضايا والمصالح العربية وفي مقدمتها القضية الفلسطينية. ودعا إلى تضافر الجهود العربية والدولية للتأكيد على المرجعيات الأممية ومبادرة السلام العربية من أجل حصول الشعب الفلسطيني الشقيق على حقه في إقامة دولته المستقلة وعاصمتها القدس الشرقية. ورحب سعادته بالمساعي التي تُبذل من أجل تحقيق المصالحة بين الفصائل الفلسطينية والحوار الذي تستضيفه مصر في هذه الأيام، مؤكدًا أنّ استمرار الانقسام بين الفصائل الفلسطينية يؤثر بشكل كبير على تحقيق طموحات وآمال الشعب الفلسطيني في استرداد حقوقه المشروعة. وأعرب في الختام عن الترحيب بالنتائج التي تعيد الزخم للقضية الفلسطينية مع تشجيع المجتمع الدولي للعودة من جديد للدفع بالعملية السلمية إلى أعلى أولويات اهتماماته. وقال وزير الخارجية المصري سامح شكري في افتتاح الاجتماع، بحسب بيان للوزارة المصرية، «لقد ظن البعض أن العالم العربي في ظل تلك الظروف الدقيقة قد انشغل عن قضيته الرئيسية العادلة وأن إقامة دولة فلسطينية مستقلة ذات سيادة وعاصمتها القدس الشرقية قد انزوت على أجندة أولويات الدول العربية، وهو الظن الذي يجانبه الصواب».

من جهته قال الأمين العام للجامعة العربية أحمد أبو الغيط في كلمته إن «الإجماع الدولي على حل الدولتين لا بد أن يُترجَمَ في تحرك عملي يقود إلى إنقاذ هذا الحل من محاولات إسرائيلية مستمرة تهدف إلى تقويضه وتهميشه».

وأضاف أن «النشاط الاستيطاني، في الضفة الغربية والقدس الشرقية، يشكل عقبة خطيرة في طريق حل الدولتين.. وهو نشاط غير شرعي ولا قانوني.. ومخالف لقرارات الشرعية الدولية».

ويأتي هذا الاجتماع تزامنا مع بدء جلسات الحوار الوطني الفلسطيني في القاهرة بمشاركة ١٤ فصيلا على رأسها حركتا فتح وحماس حول ترتيبات تنظيم انتخابات تشريعية ورئاسية فلسطينية لأول مرة منذ ١٥ عاما، بحسب ما أعلن التلفزيون الرسمي المصري. وأكد التلفزيون «انطلاق أعمال الحوار الوطني الفلسطيني في القاهرة برعاية الرئيس عبد الفتاح السيسي». وفازت حركة حماس في آخر انتخابات تشريعية فلسطينية في ٢٠٠٦، لكن حركة فتح لم تعترف بهذا الفوز ما أدى إلى اندلاع اشتباكات دامية بين الطرفين وانقسام سياسي مستمر إلى اليوم. وأدى الانقسام السياسي بين الطرفين إلى وضع الأراضي الفلسطينية تحت نظامين سياسيين مختلفين في غياب برلمان واحد. فالسلطة الفلسطينية برئاسة محمود عباس تحكم في الضفة الغربية المحتلة حيث يعيش نحو ٢،٨ مليون نسمة، بينما تدير حماس قطاع غزة المحاصر الذي يضم نحو مليوني نسمة. ووقع الرئيس الفلسطيني في منتصف يناير مرسوما لإجراء الانتخابات، في خطوة اعتبرها محللون وسيلة للفلسطينيين لاكتساب الشرعية، وجاءت قبل أيام من تنصيب الرئيس الأمريكي جو بايدن. ويتعين على وفدي فتح برئاسة جبريل الرجوب ووفد حماس بقيادة صالح العاروري، محاولة إزالة العقبات أمام إجراء الانتخابات والاتفاق على المسائل القانونية والأمنية والفنية واللوجستية المرتبطة بالانتخابات.

وقبل مغادرته إلى العاصمة المصرية، قال جبريل الرجوب لفرانس برس «اننا نتوجه إلى القاهرة وكلنا ثقة أننا سنتفق على تذليل أية عقبات من أجل إنجاح إجراء الانتخابات التشريعية» المقررة في ٢٢ مايو المقبل.

■ الاحتلال يهدم خياماً فلسطينية ويترك أهلها في العراء، في مدينة طوباس بالضفة الغربية، امس. ا ف ب

■ وفد السلطنة المشارك في اجتماع وزراء خارجية الدول العربية، بالقاهرة. العمانية

«أنصار الله» يستأنفون هجومهم على مأرب والتحالف يعترض «مسيرة»

إيران تبلغ مبعوث الأمم المتحدة دعمها لجهود الحل السلمي باليمن

عواصم - (وكالات): أبلغ وزير الخارجية الإيراني محمد جواد ظريف المبعوث مارتن غريفيث، دعم بلاده لأي «دور فاعل» تؤديه الأمم المتحدة لإنهاء النزاع في اليمن، وذلك خلال استقباله في طهران امس الإثنين.

وكان الموفد الأممي إلى اليمن وصل الأحد إلى العاصمة الإيرانية في زيارة تستمر يومين، وتأتي ضمن «الجهود الدبلوماسية» التي يبذلها «للتوصّل إلى حلّ سياسي للنزاع» المستمر منذ أكثر من ستة أعوام، وفق مكتبه.

وأشارت وزارة الخارجية الإيرانية في بيان إلى أن ظريف التقى غريفيث امس وبحث معه «آخر التطورات المتعلقة بالأزمة اليمنية وسبل التوصل الى السلام والاستقرار في هذا البلد».

وأكد الوزير «استعداد إيران لدعم كل دور فاعل للأمم المتحدة في حل هذه الأزمة، مع الأخذ في الاعتبار في الظروف الصعبة جدا الناتجة عن هذه الحرب والحصار الاقتصادي المفروض على الشعب اليمني»، وفق البيان. ورأى أن «الحل الوحيد للأزمة اليمنية يمرّ عبر السياسة وليس الحرب المفروضة». وتقود السعودية منذ ٢٠١٥ تحالفاً عسكرياً دعماً للحكومة المعترف بها دولياً، والتي تخوض نزاعاً دامياً ضدّ جماعة أنصار الله منذ ٢٠١٤ حين سيطروا على العاصمة صنعاء ومناطق أخرى.

وخلّف النزاع عشرات آلاف القتلى ودفع نحو ٨٠٪ من السكان للاعتماد على الإغاثة وسط أسوأ أزمة إنسانية في العالم، وفقاً للأمم المتحدة.

ميدانيا، استأنف أنصار الله هجومهم على مدينة مأرب آخر معاقل الحكومة المعترف بها دوليا في شمال اليمن، بحسب ما أعلن مسؤولون موالون للحكومة امس الإثنين.

واندلعت اشتباكات عنيفة بين الطرفين بعد توقف دام لعدة أسابيع بحسب مصادر حكومية، ما أدى إلى سقوط عشرات القتلى من الجانبين. وقال مصدر عسكري حكومي لوكالة فرانس برس إن أنصار الله «دفعوا بتعزيزات كبيرة» إلى مأرب.

وقال مصدر حكومي إن «المواجهات تبعد أكثر من ١٠ كيلومترات عن مأرب» من الجهة الغربية و أسفرت عن «مقتل نحو ٢٠ جنديا من القوات الحكومية وجرح ٢٨ آخرين»، مشيرا إلى سقوط قتلى أيضا في صفوف انصار الله.

وأضاف «صدت القوات الحكومية خمس هجمات لأنصار الله من مختلف المحاور خصوصا من الجهة الغربية» في الأربع وعشرين ساعة الماضية.

وتأتي الاشتباكات بعد سقوط صاروخ الأحد على مقر قيادة المنطقة العسكرية الثالثة في مأرب أدى إلى مقتل ثلاثة عسكريين وإصابة أربعة بجروح.

ودان السفير البريطاني إلى اليمن مايكل آرون الهجوم، مؤكدا أنه «يجب عليهم (انصار الله) وقف هذه الهجمات على الفور وإثبات جديتهم في الرغبة في السلام من خلال دعم جهود المبعوث الخاص للأمم المتحدة مارتن غريفيث».

من جهة ثانية، ذكر التلفزيون السعودي أن التحالف العسكري بقيادة المملكة في اليمن قال امس الاثنين إنه اعترض ودمر طائرة مُسيرة ملغومة أطلقتها حركة أنصار الله.

ولم تتطرق قناة الإخبارية التلفزيونية وقناة العربية، التي أوردت الخبر أيضا، إلى تفاصيل. وكان التحالف قد قال أمس الأحد إنه اعترض أربع طائرات مُسيرة ملغومة أُطلقت صوب جنوب المملكة.

وقالت وزارة الخارجية الأمريكية الأحد إنها «منزعجة بشدة» من استمرار هجمات أنصار الله. وأكدت الوزارة في بيان «ندعو أنصار الله إلى الوقف الفوري للهجمات التي تطال المناطق المدنية في المملكة العربية السعودية، ووقف أي هجمات عسكرية جديدة داخل اليمن والتي لا تجلب إلا المزيد من المعاناة للشعب اليمني».

المجتمع الدولي يدعو إلى «استئناف الحوار سريعا»

أزمة سياسية في الصومال وقادة المعارضة يرفضون «شرعية الرئيس»

مقديشو - (أ ف ب): دخلت الصومال في أزمة سياسية مع إعلان قادة المعارضة أنهم سيتوقفون عن الاعتراف بالرئيس محمد عبدالله محمد، بعدما انتهت مدة ولايته رسميا الأحد من دون أن تتوصل هذه الدولة في شرق إفريقيا إلى اتفاق يؤدي إلى تنظيم انتخابات.

وأفاد قادة المعارضة في بيان صدر في وقت متأخر الأحد «اعتبارا من الثامن من فبراير ٢٠٢١، لن يعترف مجلس مرشحي المعارضة بفرماجو (لقب محمد) رئيسا. لن يقبل المجلس بأي شكل من أشكال تمديد الولاية عبر الضغط».

ويفاقم هذا الإعلان من انعدام الاستقرار في هذا البلد الذي تحكمه حكومة فيدرالية هشة وينشط فيه متمردو حركة الشباب.

وتسيطر السلطات الرسمية على قسم فقط من أراضي الصومال رغم الدعم الذي تقدمه قوة الاتحاد الإفريقي في الصومال (أميصوم). وفي ١٧ يوليو توصل الرئيس محمد عبدالله محمد إلى اتفاق مع خمسة من قادة الولايات ورئيس بلدية مقديشو لإجراء انتخابات قبل انتهاء ولايته في ٨ فبراير. وأتى الإعلان بعدما فشلت حكومة فرماجو في مقديشو وزعماء ولايات الصومال الفيدرالية الخمس في كسر الجمود حول طريقة المضي قدما لتنظيم انتخابات. وكان يفترض أن تجري الصومال أول انتخابات تشريعية ورئاسية بالاقتراع المباشر منذ ١٩٦٩، وهو هدف وصفته الأمم المتحدة بأنه «منعطف تاريخي» في البلاد نحو الديموقراطية الكاملة والسلام بعد عقود من الاضطرابات العنيفة.

لكن جرى التراجع عن ذلك الهدف وتم إقرار نظام اقتراع غير مباشر معقّد على غرار الانتخابات الماضية، تختار بموجبه العشائر مندوبين ينتقون بدورهم أعضاء مجلسي البرلمان الذي يعيّن رئيسا للبلاد.

لكن هذه العملية أدت أيضا إلى مأزق إذ انتهت المحادثات بين الحكومة الفيدرالية والولايات الإقليمية الجمعة بدون اتفاق فيما يتبادل الطرفان الاتهامات بالمسؤولية عن ذلك.

ودعا ائتلاف مرشحي المعارضة الرئيس إلى «احترام الدستور» وطالب بتشكيل مجلس وطني انتقالي يضم رئيسي مجلسي البرلمان وقادة محليين ومجموعات منبثقة عن المجتمع المدني لقيادة البلاد خلال فترة الانتخابات المقبلة.

وألقى فرماجو الذي يترشح لولاية ثانية، باللوم على منافسيه في التراجع عن اتفاق سابق أبرم في سبتمبر، حُدد بموجبه جدول زمني للاقتراع.

واتهمت جوبالاند، وهي منطقة من مناطق الصومال الخمس شبه المستقلة، الرئيس بعدم تقديم تنازلات وإفشال الاتفاق السابق. وهذا الائتلاف متحالف ضد فرماجو لكنه يضم مرشحين يتنافسون بشكل فردي على الرئاسة من بينهم رئيسان سابقان للصومال.

استئناف الحوار

ردت الأمم المتحدة والولايات المتحدة والاتحاد الأوروبي وأميصوم وحوالي عشرين شريكًا دوليًا آخر للصومال بصوت واحد في بيان مشترك امس الاثنين قالوا فيه إنهم «لا يزالون يعتقدون بانه من الممكن التوصل الى توافق».

ودعوا مختلف قادة البلاد إلى «استئناف الحوار سريعا» لإفساح المجال أمام إجراء انتخابات «في أسرع وقت ممكن».

وكانت العاصمة مقديشو هادئة صباح امس الإثنين بحسب صحفي من وكالة فرانس برس. لكن بعض الطرقات كانت مغلقة وخصوصا الطريق المؤدي إلى البرلمان، بعد توتر حصل الليلة قبل الماضية حيث قام مناصرون للمعارضة بإطلاق النار احتفالًا بانتهاء ولاية فرماجو.

وقال عبد الله علي وهو أحد سكان المدينة «لم نتمكن من النوم الليلة الماضية بسبب إطلاق النار . ... لا نعلم ما قد يحصل اليوم». وقالت عدة مصادر لوكالة فرانس برس إنه من المرتقب عقد جلسة برلمانية للبحث في هذا الموضوع. وعقدت اجتماعات أيضا في القصر الرئاسي وفي مكتب رئيس الوزراء لكن الحكومة لم تدل بأي بيان حتى الآن. وفي نهاية يناير حذر مبعوث الأمم المتحدة الخاص إلى الصومال جيمس سوان من أن البلاد قد تواجه «وضعا يصعب توقعه» إذا انتهت ولاية الرئيس بدون التوصل إلى اتفاق لتنظيم الانتخابات المقبلة. والخميس الماضي حذرت الأمم المتحدة والاتحاد الإفريقي من أي محاولة لتنظيم انتخابات جزئية أو عبر عملية لا تكون موضع توافق في البلاد.

وتشهد الصومال عدم استقرار منذ ١٩٩١ وسقوط النظام العسكري برئاسة الرئيس السابق سياد بري ما أدى الى تسريع غرق البلاد في حرب بين الفصائل تلاها تمرد بقيادة حركة الشباب المتطرفة التابعة لتنظيم القاعدة.

وقالت السفارة الأمريكية في الصومال في بيان امس الاثنين إن «العرقلة السياسية السنة الماضية أدت الى غياب تقدم مخيب للآمال لمكافحة حركة الشباب».

ولا تزال حركة الشباب التي طردتها من العاصمة مقديشو في ٢٠١١ قوات الاتحاد الإفريقي، تسيطر على مساحات ريفية شاسعة تشن منها عملياتها. والأحد تسبب لغم زرعته الحركة بانفجار أدى إلى مقتل ثمانية جنود صوماليين بينهم مسؤول عسكري كبير في جهاز الاستخبارات.

■ الرئيس الصومالي محمد عبدالله فرماجو. رويترز

مؤتمر للمانحين في مارس المقبل

٢٦ قتيلاً من القوات السورية في هجوم لتنظيم «داعش» بـ«دير الزور»

عواصم - (وكالات): قتل ٢٦ عنصراً من قوات الحكومة السورية والمسلحين الموالين لها امس الإثنين في هجوم لتنظيم داعش في شرق سوريا، وفق ما أفاد المرصد السوري لحقوق الإنسان المعارض.

وأوضح المرصد أن عناصر تنظيم داعش الذين ينشطون في البادية السورية نفذوا صباح امس الإثنين كميناً عبر استهداف رتل عسكري لقوات الحكومة ومسلحين موالين له في بادية مدينة الميادين في ريف دير الزور الشرقي. وقد اندلعت إثر الكمين اشتباكات عنيفة بين الطرفين.

من جهة ثانية، قالت المفوضية الأوروبية امس الاثنين: إن الاتحاد الأوروبي سيستضيف المؤتمر الدولي الخامس للمانحين لسوريا يومي ٢٩ و٣٠ مارس وذلك عبر الانترنت بسبب جائحة فيروس كورونا.

وتسعى الأمم المتحدة لجمع تمويل للأنشطة الإنسانية للسنوات القليلة المقبلة من أجل مساعدة أكثر من ١١ مليون سوري في حاجة لمساعدات بسبب الحرب التي بدأت قبل ما يقرب من عشر سنوات.

السودان يحل الحكومة ويعلن تشكيل أخرى تضم ممثلين للمتمردين

الخرطوم - (أ ف ب): أعلن المجلس السيادي الحاكم في السودان تشكيل حكومة جديدة امس الاثنين تضم وزراء من مجموعات التمرد والمعارضة تماشيا مع اتفاق السلام الموقع في أكتوبر الماضي.

وحل رئيس الوزراء الحالي عبد الله حمدوك الحكومة لإفساح المجال لتشكيل فريق جديد أكثر شمولاً.

ومن المتوقع أن تضم الحكومة الجديدة سبعة وزراء من الجماعات المتمردة السابقة ووزيرين من الجيش، بينما ينتمي المتبقون إلى تحالف قوى الحرية والتغيير الذي يؤدي دورًا رئيسيًا في السياسة السودانية بعد أن قاد الاحتجاجات ضد الرئيس المعزول عمر البشير حتى عزله في أبريل ٢٠١٩. والأسبوع الماضي تم تعيين ثلاثة ممثلين عن مجموعات متمردة سابقة في مجلس السيادة الحاكم، وهو هيئة حاكمة ذات أغلبية مدنية بقيادة الفريق عبد الفتاح البرهان الذي تولى مهام منصبه بعد أشهر من إطاحة البشير. وقال المجلس في بيان نشرته وكالة أنباء السودان الأحد «مجلس الشركاء توافق على إعلان الحكومة الإثنين والتي سيعلنها رئيس مجلس الوزراء بعد حل الحكومة الحالية، عدا وزارة التربية والتعليم التي لا تزال تجري المشاورات بشأنها». وأضاف البيان أن المجلس «حدد عقد جلسة اليوم الثلاثاء، لاستعراض برنامج الحكومة ليتوافق عليه الجميع وتوقعه كافة الأطراف لتلتزم به الحكومة الجديدة». وقعت الحكومة السودانية التي تم حلها اتفاق سلام العام الماضي في جوبا مع عدد كبير من المجموعات التي قاتلت في دارفور.

وشهد دارفور، الإقليم الذي تفوق مساحته مساحة فرنسا، نزاعا اندلع في عام ٢٠٠٣ قتل جراءه ٣٠٠ ألف شخص وشُرد ٢،٥ مليون آخرون وفق الأمم المتحدة.

مقتل ٢٤ شخصا في معمل للنسيج غمرته مياه الأمطار بالمغرب

الرباط - (أ ف ب): لقي ٢٤ شخصا على الأقل حتفهم امس الاثنين في معمل «سري» للنسيج تسربت إليه مياه الأمطار في مدينة طنجة بشمال المغرب، على ما أفادت وكالة الأنباء المغربية، مشيرة إلى استمرار عمليات البحث لإنقاذ محاصرين محتملين.

ونقلت الوكالة عن السلطات المحلية بطنجة أن «وحدة صناعية سرية للنسيج كائنة بمرآب تحت أرضي بفيلا سكنية... غرفت صباح امس الإثنين، بعد تسرب مياه الأمطار إليها، مما تسبب في محاصرة عدد من الأشخاص كانوا يعملون بداخلها».

نشطاء يدعون لإضراب عام مع تواصل الاحتجاجات المناهضة للانقلاب

بريطانيا والأوروبي يطالبان باجتماع طارئ لمجلس حقوق الإنسان حول ميانمار

عواصم - (عواصم)- طلبت بريطانيا والاتحاد الأوروبي و١٩ عضوًا في مجلس حقوق الإنسان التابع للأمم المتحدة أمس اجتماعًا طارئًا لمناقشة الوضع في بورما بعد الانقلاب العسكري.

وقال السفير البريطاني لدى الأمم المتحدة في جنيف إن هذا الطلب هو «ردّ على حال الطوارئ المفروضة في بورما والاعتقال التعسفي للمسؤولين السياسيين المنتخبين ديموقراطيًا وأعضاء المجتمع المدني».

مظاهرات لليوم الثالث

خرجت مظاهرات مناهضة للانقلاب العسكري في ميانمار، أمس لليوم الثالث على التوالي، حيث دعا نشطاء بارزون إلى تنظيم إضراب عام. وأظهرت صور متداولة على الإنترنت، الشرطة وهي تستخدم مدافع المياه ضد المتظاهرين في العاصمة نايبيتاو، كما جرى الإبلاغ عن تسجيل إصابات.

كما انضم المتظاهرون إلى مسيرات في يانجون، وهي أكبر مدينة في ميانمار، ومدينة ماندالاي الواقعة شمالي البلاد.

وطالب المتظاهرون بإنهاء الدكتاتورية التي استولت على السلطة بعد اعتقال الزعيمة الفعلية للبلاد، أون سان سوتشي، ومسؤولين حكوميين كبار آخرين.

ويتردد أن الزعيمة البالغة من العمر ٧٥ عاما، تخضع حاليا للإقامة الجبرية، إلا أنها لم تظهر علانية منذ وقوع الانقلاب. ويقال إنها متهمة بموجب قانون الاستيراد والتصدير في البلاد.

وانضم مئات الآلاف إلى المسيرات، وفقًا لاتحاد نقابات الطلاب في عموم بورما. ورفع المتظاهرون لافتات كتب عليها «فلتسقط الديكتاتورية العسكرية» و«أطلقوا سراح الأم سو على الفور».

وقال إي ميات ثوي، وهو متظاهر -٢٤ عاما- لوكالة الأنباء الألمانية (د.ب.أ): «هذه أكثر من مجرد أزمة وطنية؛ آمالنا ومستقبلنا يسرق». واكتسبت حركة عصيان ضد النظام الجديد زخما الأسبوع الماضي، بعد ان انضم موظفون مدنيون وممرضات ومهندسون ومعلمون وموظفو التلفزيون الحكومي إلى الإضرابات أو تقدموا باستقالتهم أو نظموا احتجاجات في أماكن عملهم.

وبرر الجيش الاستيلاء على السلطة بحدوث تزوير لأصوات الناخبين على نطاق واسع خلال الانتخابات العامة التي أجريت في نوفمبر الماضي، رغم أنه لم يقدم أي دليل مباشر. وشهدت هذه الانتخابات فوزا ساحقا للرابطة الوطنية من أجل الديمقراطية، التي تتزعمها أون سان سو تشي.

الفاتيكان يدعو للإفراج

طالب بابا الفاتيكان البابا فرنسيس بالإفراج الفوري عن الساسة في ميانمار.

وقال البابا خلال حفل الاستقبال السنوي للدبلوماسيين الأجانب في الفاتيكان إنه قلق بشأن الأزمة في ميانمار.

وأضاف « الانقلاب عرقل مسار الديمقراطية المستمر خلال الأعوام الماضية »

وتابع: خلال هذا الانقلاب، جرى إلقاء القبض على بعض القادة، أرجو أن يفرج عنهم فورا كبادرة مشجعة على الحوار الصادق من أجل مصلحة البلاد».

وكان الجيش في ميانمار قد احتجز الزعيمة الفعلية للبلاد أون سان سو تشي وكبار الساسة منذ أسبوع.

■ المتظاهرون يحتشدون ضد الانقلاب العسكري ويطالبون بالإفراج عن الزعيمة المنتخبة أونج سان سو كي ميانمار أمس. رويترز

تقرير

«العفو الدولية»: توقيف العشرات من متظاهري باريس «عمل تعسفي»

باريس - (أ ف ب) - اعتبرت منظمة العفو الدولية فرع فرنسا أمس أن عمليات التوقيف التي نفذت في ١٢ ديسمبر خلال احتجاجات شارك فيها في باريس عشرات آلاف الأشخاص ضد مشروع قانون الأمن الشامل المثير للجدل في فرنسا، كانت «تعسفية».

وخلصت دراسة أجراها الفرع الفرنسي للمنظمة الحقوقية إلى أنه من بين ١٤٢ موقوفا وُضع ١٢٤ في الحبس على ذمة التحقيق، «لم توجه أي تهمة إلى ٨٠ في المائة منهم في النهاية».

وسجلت نسبة مماثلة بين عدد الموقوفين وعدد الذين وجهت إليهم التهمة في نهاية المطاف خلال احتجاجات حركة «السترات الصفر» التي بلغت ذروتها في أواخر ٢٠١٨ وأوائل العام ٢٠١٩، وفقا للمدعي العام في باريس ريمي هيتز.

وقالت منظمة العفو الدولية التي انضمت إلى مجموعة واسعة من المنظمات معارضة لمشروع قانون الأمن إن لديها «مخاوف مشروعة بشأن احتمال حدوث عمليات توقيف تعسفية وانتهاكات أخرى لحقوق الإنسان».

توثيق عنف الشرطة

وكان من شأن مشروع قانون الأمن الشامل الفرنسي فرض قيود على تصوير عناصر الشرطة ونشر الصور على وسائل التواصل الاجتماعي، لا سيما لتوثيق حالات عنف الشرطة. وقد جرى التخلي عن مشروع القانون هذا.

وقالت آن-صوفي سيمبيره من منظمة العفو الدولية التي شاركت في كتابة التقرير لوكالة فرانس برس إن مسيرة ١٢ ديسمبر الاحتجاجية في وسط باريس لم تشهد «عنفا ملحوظا» مضيفة «لا شيء يبرر ما حدث من ناحية التوقيفات أو الاتهامات».

وركّز التقرير على استجواب الشرطة وشهادات طبية ووثائق قضائية في ٣٥ حالة تعود لأشخاص وضعوا في الحبس على ذمة التحقيق من دون توجيه أي تهم إليهم، وأوقف اثنان مدة خمس ساعات تقريبا، و٣٣ شخصا آخر طوال الليل.

وتقدمت وحدة كبيرة من الشرطة المتظاهرين وحاصرتهم من الجانبين ومنعتهم من مغادرة الاحتجاج، على ما أفاد صحفيون من وكالة فرانس برس في ذلك الوقت.

«قوانين مبهمة»

واستنادا إلى إفادات شهود ومقاطع مصورة، قالت منظمة العفو الدولية إن عمليات التوقيف لم تسبقها «تحذيرات مسموعة» ونفّذت في لحظات لم يكن الاحتجاج يشهد خلالها «اضطرابا ملحوظا».

وأوضح المحامي أليكسيس بودلان الذي أوقف على ذمة التحقيق خلال الاحتجاج لوكالة فرانس برس «لقد فوجئت بالاستراتيجية ... عند كل تقاطع، كانت قوات الأمن توقف متظاهرين سلميين من دون سبب أو تحذير مسبق».

وقالت الشرطة في وقت لاحق إن هذا الأسلوب الهجومي كان يهدف إلى منع تشكل مجموعات فوضوية بعد عطلتي أسبوعين متتاليتين من التظاهرات العنيفة في باريس.

كذلك أشارت المنظمة إلى حدوث «توقيفات على أساس قوانين مبهمة»، أبرزها واحد ضد «المشاركة في مجموعة بهدف التخطيط للعنف» جرى الاستناد إليها في ٢٥ حالة من الحالات التي شملتها الدراسة.

وفي حالتين فقط من الحالات التي دُرست، كان الموقوفون يحملون أدوات يمكن أن تبرر الاشتباه في وجود نية العنف.

وقالت سيمبيره «إنه انتهاك شامل. تعاقب على فعل قبل أن يرتكب».

قد ينتهك هذا النقص في الدقة «حقوق الإنسان من دون مبرر»، وفق التقرير.

وأوضحت لارا بيليني التي أوقف ابنها البالغ من العمر ١٦ عاما لمدة ٢٠ ساعة قبل أن يطلق سراحه من دون اتهامه بارتكاب جنحة أو جريمة لوكالة فرانس برس «قالوا لي (الشرطة) إنه ينتمي إلى عصابة أشرار. هذا غير معقول ... ابني ناشط لكنه ليس شخصا عنيفا».

وفي خمس حالات، استخدمت الشرطة قانون أقر في مارس ٢٠١٩ لفرض حظر على التجمع في باريس لمدة تصل إلى ستة أشهر.

وقالت منظمة العفو الدولية إن الحظر يسمح بـ«عقوبة من دون محاكمة» ومن دون إمكان الاستئناف، ودعت البرلمان إلى إلغاء التشريع.

■ مظاهرات ضد مشروع قانون الأمن الشامل في باريس. أرشيفية

شوهدوا في مظاهرات مؤيدة لنافالني

روسيا تدافع عن طرد دبلوماسيين أوروبيين

موسكو - (د ب أ)- دافعت روسيا أمس عن طرد ثلاثة دبلوماسيين من ألمانيا وبولندا والسويد، بسبب ما تردد حول مشاركتهم في احتجاجات لدعم المعارض البارز السجين أليكسي نافالني.

وقال المتحدث باسم الكرملين دميتري بيسكوف لوكالة انترفاكس: «أوضح الجانب الروسي أنه لا ينوي التسامح مع شيء من هذا النوع».

وأعلنت وزارة الخارجية الروسية الجمعة الماضية أن الدبلوماسيين الثلاثة «أشخاص غير مرغوب فيهم»، قائلة إنهم شاركوا في احتجاجات غير مصرح بها في موسكو وسان بطرسبرج في ٢٣ يناير.

وقدمت تقارير بثها التلفزيون الروسي الرسمي الدبلوماسيين كمجرمين، وبثت لقطات من كاميرات المراقبة للاحتجاجات مع وضع دوائر حول وجوه الدبلوماسيين وأسمائهم الكاملة ووظائفهم.

ورفضت حكومات ألمانيا والسويد وبولندا ذلك قائلة إن ممثليها كانوا حاضرين في الاحتجاجات كمراقبين وليس كمشاركين.

وقال وزير الخارجية الألماني هايكو ماس إن الدبلوماسي الألماني أنجز مهمته المنصوص عليها في اتفاقية فيينا للعلاقات الدبلوماسية للحصول على معلومات حول التطورات على الأرض عبر السبل القانونية.

كما وصفت المستشارة أنجيلا ميركل طرد الدبلوماسيين بأنه «غير مبرر».

وجاءت انتقادات أيضا من وزارة الخارجية الأمريكية والرئيس الفرنسي إيمانويل ماكرون، من بين آخرين.

وفي ٢٣ يناير، تظاهر عشرات الآلاف في أنحاء روسيا من أجل إطلاق سراح نافالني وضد الرئيس الروسي فلاديمير بوتين.

وجرى القبض على آلاف الأشخاص.

■ متظاهر يحمل ملصقًا خلال مظاهرة لدعم زعيم المعارضة الروسي أليكسي نافالني في هوليوود. رويترز

زعيمة المعارضة في بيلاروس تتعهد بالاستمرار في مكافحة «القيادة السلطوية»

موسكو - (د ب ا)- تعهدت زعيمة المعارضة في بيلاروس سفيتلانا تيخانوفسكايا أمس بالاستمرار في مكافحة القيادة السلطوية في البلاد، وذلك بعد ستة أشهر من بدء المظاهرات المناهضة للحكومة.

وكتبت تيخانوفسكايا على قناتها على تطبيق تلجرام، بعد لقاء مع ممثلي منظمة الأمن والتعاون الاقتصادي في أوروبا عبر شبكة الانترنت» شعب بيلاروس لم يستسلم ولن يستسلم».

ودعت زعيمة المعارضة -٣٨ عاما- التي تقيم حاليا في ليتوانيا، لتقديم المنظمة مزيد من الدعم، كما أثارت قضية الظروف السيئة للمحتجزين في بيلاروس.

وتعاني بيلاروس من أزمة سياسية محلية منذ الانتخابات الرئاسية التي أجريت في الثامن من أغسطس الماضي، التي فاز فيها الرئيس الكسندر لوكاشينكو بعد حصوله على ٨٠ر١ ٪ من الاصوات.

واعتبرت الانتخابات التي فاز بها لوكاشينكو، الذي يتولى قيادة البلاد منذ ٢٦ عاما، مزورة، وتعتقد المعارضة أن تيخانوفسكايا هي الفائزة الحقيقية.

وتشهد بيلاروس منذ ذلك الحين احتجاجات، ولم يعترف الاتحاد الأوروبي بلوكاشينكو رئيسا للبلاد.

وخلال ذروة المظاهرات، احتشد مئات الآلاف من المتظاهرين في الشوارع، وقُتل العديد، كما أصيب المئات وجرى احتجاز الآلاف.

ومازالت الاحتجاجات مستمرة ولكن بأعداد أقل، حيث إن الكثير من أنصار المعارضة تم حبسهم أو فروا إلى بلاد أخرى مثل تيخانوفسكايا

مقتل ٦ من قوات الأمن في اشتباكات بأفغانستان

كابول - (د ب أ)- أعلن مسؤول محلي في أفغانستان مقتل ستة على الأقل من أفراد قوات الأمن، وإصابة ستة آخرين، في هجومين منفصلين شنتهما طالبان في إقليم بادغيس شمالي غرب البلاد.

ونقلت قناة «طلوع نيوز» الإخبارية عن محمد ناصر نزاري، وهو أحد أعضاء مجلس الإقليم، القول إن الاشتباك الأول وقع في منطقة «آب كماري» بعد أن هاجمت مجموعة من عناصر طالبان موقعا أمنيا مما أسفر عن مقتل خمسة من أفراد الأمن وإصابة ثلاثة آخرين.

وأوضح نزاري أن الاشتباك الثاني وقع عند نقطة تابعة للقوات الخاصة التابعة لمديرية الأمن الوطني الافغانية في «قلعة ناو»، عاصمة الإقليم، عندما هاجمت عناصر من طالبان الموقع، مما أسفر عن مقتل أحد أفراد قوات مديرية الأمن الوطني وإصابة ثلاثة آخرين.

ولم يعلق المسؤولون المحليون والأمنيون في بادغيس بعد على الهجمات.

قبل أيام من الانتخابات البرلمانية بكاتالونيا

«حزب الشعب» الإسباني يواجه محاكمة جديدة

مدريد - (د ب أ)- بدأت أمس إجراءات الكشف عن ممارسات الفساد، ضد حزب الشعب الإسباني المحافظ، وذلك قبل ستة أيام فقط من إجراء الانتخابات البرلمانية في إقليم كاتالونيا الذي يواجه أزمة.

ووعد المتهم الرئيسي في القضية، وهو أمين الصندوق السابق لحزب الشعب، لويس بارسيناس، الذي يقضي بالفعل عقوبة بالسجن لمدة ٢٩ عاما، بالكشف عن المزيد من الحقائق الخطيرة بشأن مصادر تمويل الحزب غير المشروعة. وكان القضاة الإسبان أثبتوا بالفعل في محاكمة سابقة، أن حزب الشعب كان يحصل لعقود على تبرعات غير معلن عنها، ثم يقوم بمنح رجال الأعمال عقودا عامة في المقابل.

وقد جرى تغريم الحزب، والحكم بالسجن على بارسيناس وآخرين من السياسيين ورجال الأعمال السابقين.

ومن جانبه، يقول بارسيناس الآن إنه سوف يكشف عن تفاصيل جديدة بشأن ما تردد عن ممارسات التمويل غير القانونية من جانب الحزب، التي يقول إنها حدثت بعلم زعيم حزب الشعب السابق ورئيس الوزراء آنذاك، ماريانو راخوي. ومن المقرر أن يمثل راخوي - الذي ينفي أن يكون له أي علم بشأن ارتكاب المخالفات - أمام المحكمة كشاهد.

يذكر أن الانتخابات مرتقبة بشكل كبير بسبب الصراع المستمر بشأن رغبة الإقليم في الانفصال عن إسبانيا.

ويُنظر إلى الانتخابات باعتبارها مقياس لدعم السكان للحركة الانفصالية. وتشير استطلاعات الرأي الحالية إلى أن الدعم لا يزال منقسما بالتساوي بين الانفصاليين ومن لا يريدون انفصال الإقليم.

معارض لأردوغان يطلق حزبًا جديدًا في تركيا

انقرة - (أ ف ب) - قدّم منافس سابق للرئيس التركي رجب طيب إردوغان أمس استقالته من حزب المعارضة الرئيسي في البلاد لإطلاق حزب جديد، معيدًا بذلك تركيب المشهد السياسي قبل عامين من الانتخابات الرئاسية.

وأعلن محرم إنجه في مؤتمر صحفي «سنبني تركيا حرّة لا تخاف الكلام» موجهًا انتقادات لاذعة للحزب السياسي الذي يغادره حزب الشعب الجمهوري الاشتراكي الديموقراطي.

وأضاف «سنحرّر البلاد من هذا الحكم ومن هذه المعارضة التي لا تستطيع تقديم حلول».

حصل إنجه كمرشح عن حزب الشعب الجمهوري في الانتخابات الرئاسية عام ٢٠١٨ على ٣٠،٦٤٪ من الأصوات وخسر أمام إردوغان الذي حصل على ٥٢،٥٩٪ من الأصوات.

نجح إنجه المخضرم في السياسة والخطيب المفوه الذي يحظى بكاريزما تُقارن أحيانًا بكاريزما الرئيس التركي، في جمع حشود أثناء تجمعات انتخابية عام ٢٠١٨.

إلا أن الكثير من الناخبين شعروا بالاستياء لأنه أقرّ بهزيمته ليلة الانتخابات عبر رسالة أرسلها إلى صحفي بدلًا من إلقاء خطاب أمام مناصريه.

وفي الأشهر الأخيرة، كثّف إنجه الذي كان يمثل الجناح القومي من حزب الشعب الجمهوري، هجماته ضد الحزب معتبرًا أنه لا يُدار بشكل ديموقراطي. واتّهمه أيضًا أمس «بعدم فهم» السياسية الخارجية لأنقرة المتعلقة بشرق المتوسط وليبيا وأذربيجان حيث تتهم دول غربية عدة تركيا بالقيام بتحركات عدائية.

وأعلن إنجه أيضًا أن ثلاثة نواب استقالوا في أواخر يناير من حزب الشعب الجمهوري، انضموا إلى حزبه الجديد الذي سيُكشف عن اسمه في الأسابيع المقبلة.

إعلان
وزارة التجارة والصناعة وترويج الاستثمار
دائرة الملكية الفكرية
تعلن دائرة الملكية الفكرية عن طلب تسجيل العلامة التجارية المقبولة وفقا لأحكام قانون حقوق الملكية الصناعية الصادر بالمرسوم السلطاني رقم ٢٠٠٨/٦٧.
طلب تسجيل العلامة التجارية رقم : ١٤٢٢٢١
في الفئة ٣٧ من أجل السلع/الخدمات :
تصليح السيارات.
باسم : أرباع للاستثمار
الجنسية : عمانية
العنوان: سلطنة عمان
تاريخ تقديم الطلب : ٢٠٢١/١/٥
AUTO STAGE

إعلان
وزارة التجارة والصناعة وترويج الاستثمار
دائرة الملكية الفكرية
تعلن دائرة الملكية الفكرية عن طلب تسجيل العلامة التجارية المقبولة وفقا لأحكام قانون حقوق الملكية الصناعية الصادر بالمرسوم السلطاني رقم ٢٠٠٨/٦٧.
طلب تسجيل العلامة التجارية رقم : ١٣٥٧١٨
في الفئة ٤٣ من أجل السلع/الخدمات :
مطابخ إعداد الولائم للحفلات .
باسم : رياض المها للخدمات
الجنسية : عمانية
العنوان : ص.ب : ٦١٤ ر.ب : ١٣٢ ، ولاية السيب ، محافظة مسقط، سلطنة عمان
تاريخ تقديم الطلب : ٢٠٢٠/٣/٢
ALMAHA MEADOW

رصد أوّل إصابة في تورنتو بالنسخة المتحوّرة ..والمراكز الأمريكية تستخدم ٤١,٢ مليون جرعة

جنوب إفريقيا تعلّق التطعيم بـ«أسترازينيكا» .. وبريطانيا تؤكد فاعليته

عواصم - وكالات: علّقت جنوب إفريقيا انطلاق برنامجها للتطعيم باستخدام لقاح أسترازينيكا في ظل المخاوف من عدم فعاليته ضد نسخة كورونا المتحوّرة، في وقت يتوقع أن يجتمع خبراء منظمة الصحة العالمية الاثنين لمناقشة اللقاح الذي يواجه في الأساس شكوكا بشأن فعاليته بالنسبة لمن تتجاوز أعمارهم ٦٥ عاما. وأظهر اختبار أن اللقاح لا يوفر إلا «الحد الأدنى» من الحماية ضد الإصابات الخفيفة إلى المتوسطة بكوفيد-١٩ الناجمة عن النسخة المتحوّرة التي اكتُشفت أول مرة في جنوب إفريقيا.

وكان من المقرر أن تبدأ الدولة الأكثر تضررا بالوباء في إفريقيا حملتها في الأيام الأخيرة باستخدام مليون جرعة من لقاح أسترازينيكا لكن الحكومة قررت تعليق البرنامج في ضوء نتائج اختبارات أجرتها جامعة فيتاترسراند في جوهانسبرغ. وقال وزير الصحة الجنوب إفريقي زويلي مكيزي في تصريح للصحافيين خلال مؤتمر عبر الفيديو «إن التريث في التلقيح بواسطة لقاح أسترازينيكا هو مؤقت بانتظار تبيان هذه المسائل». وأوضح أن جرعات لقاح أسترازينيكا المخصصة لجنوب إفريقيا والبالغ عددها الإجمالي ١,٥ مليون والتي تنتهي مدة صلاحيتها في أبريل ستُحفظ بانتظار توجيهات الخبراء العلميين بشأنها. بدورها، أفادت أسترازينيكا، التي طوّرت اللقاح بالاشتراك مع جامعة أكسفورد، فرانس برس «نعتقد أنه لا يزال بإمكان لقاحنا الوقاية من المرض الشديد». وأفاد ناطق باسم الشركة أن الباحثين يعملون على تطوير اللقاح ليكون قادرا على الوقاية من النسخة المتحورة جنوب الإفريقية، التي تتفشى سريعا في أنحاء العالم.

ومن المقرر أن تناقش لجنة تابعة لمنظمة الصحة العالمية في جنيف اللقاح، الذي يشكّل جزءا أساسيا من مبادرة كوفاكس العالمية لإطلاق اللقاحات والتي تشمل نحو ١٤٥ بلدا، معظمها دول منخفضة أو منخفضة إلى متوسطة الدخل.

وهناك ١٤٠ مليون لقاح أسترازينيكا ضمن جرعات كوفاكس الأولية البالغ عددها ٣٣٧,٢ مليون، إذ لا يحتاج تخزينها إلى درجات الحرارة المنخفضة للغاية التي يحتاجها لقاحا فايزر وموديرنا.

وأودى وباء كوفيد بأكثر من ٢,٣ مليون شخص حول العالم من بين نحو ١٠٦ ملايين إصابة معلنة. وعلى الرغم من انتكاسة أسترازينيكا إلا أن وتيرة إطلاق اللقاحات تزداد في دول أخرى.

بريطانيا: «لا يوجد دليل على أن هذا اللقاح ليس فعالا»

من جانبها، اعلنت بريطانيا على لسان إدوارد أرجار وزير الدولة البريطاني لشؤون الصحة الاثنين إنه لا توجد أدلة على أن لقاح أسترا زينيكا لا يمنع الوفاة بفيروس كورونا أو الأعراض الشديدة المترتبة على الإصابة به، وإن جنوب أفريقيا أوقفت استخدامه مؤقتا فقط.

وقررت جنوب أفريقيا تعليق استخدام لقاح أسترا زينيكا في برنامج التطعيم بعدما أظهرت بيانات أنه لا يوفر سوى حماية محدودة من الإصابة بدرجة خفيفة إلى متوسطة بالمرض الناجم عن سلالة فيروس كورونا المتحورة المنتشرة في البلاد. وقال أرجار لقناة سكاي «لا يوجد دليل على أن هذا اللقاح ليس فعالا في منع الدخول إلى المستشفى والإصابة بأعراض شديدة والوفاة، وهو ما نسعى إليه اليوم بالأساس من هذه اللقاحات».

وأضاف «السلالات المتفشية في هذا البلد ليست سلالة جنوب أفريقيا، فهناك عدد صغير من الحالات المصابة بها، السلالتان المهيمنتان هنا هما تلك المعروفة لدينا ثم سلالة كنت، وهذا اللقاح فعال بدرجة عالية في الوقاية منهما».

من جانبه، قال وزير اللقاحات البريطاني نديم الزهاوي إنه يمكن للمواطنين الثقة في اللقاحات المستخدمة ضد فيروس كورونا في المملكة المتحدة، وذلك على الرغم من المخاوف بشأن فعالية لقاح أكسفورد-استرازينيكا ضد السلالة الجديدة للفيروس التي تم اكتشافها في جنوب أفريقيا.

وكانت اختبارات قد أظهرت أن لقاح استرازينيكا يقدم «حماية محدودة» ضد سلالة جنوب أفريقيا.

ولكن الزهاوي كتب في صحيفة ديلي تلجراف البريطانية إنه يبدو أن اللقاحات المستخدمة تجدي نفعا ضد السلالات المهيمنة في المملكة المتحدة.

وأعلن وزير الصحة في جنوب أفريقيا زويلي مخيزي وقف استخدام لقاح استرازينيكا بعد ظهور نتائج الاختبارات.

وكانت حكومة جنوب أفريقيا تعتزم تطعيم العاملين في مجال الرعاية الصحية بلقاح استرازينيكا، عقب أن تلقت مليون جرعة تم إنتاجها في معهد سيروم الهندي.

وسوف تقوم الحكومة بدلا من ذلك بتطعيم العاملين في مجال الرعاية الصحية بلقاحي فايزر وجونسون اند جونسون خلال الأسابيع المقبلة.

ويشار إلى أنه تم رصد أكثر من ١٠٠ حالة مصابة بسلالة جنوب أفريقيا في المملكة المتحدة، ولكن السلالة المهيمنة هى التي تم اكتشافها في منطقة كنت البريطانية.

وقال الزهاوي إنه على الرغم من أنه من الصحيح والضروري الإعداد لتطوير لقاح محدث، فإننا يمكننا أن نثق في اللقاحات المستخدمة حاليا والحماية التي تقدمها.

وأضاف «علينا أن ندرك أنه حتى إذا كانت كفاءة اللقاح انخفضت من حيث منع العدوى، فإنه سوف يظل يتمتع بكفاءة جيدة لمنع الاصابات الحادة والدخول للمستشفى والوفاة».

لقاح أسترازينيكا

المختبرات	**أكسفورد** (بريطانيا) **أسترازينيكا** (بريطانيا، السويد)
الفعالية	70% يواجه شكوكا بشأن فعاليته بالنسبة لمن تتجاوز أعمارهم 65 عاما، أو حتى 55 عاما أظهرت دراسة أن اللقاح يوفر حماية محدودة (22%) من الأشكال المعتدلة من مرض كوفيد-19 الناجمة عن المتحور الجنوب إفريقي
النوع	**ناقل فيروسي** يعتمد على فيروس خامل (هنا، فيروس شمبانزي غدي) يُعدل لينقل إلى الجسم معلومات جينية لمحاربة فيروس كورونا
أعراض جانبية خطيرة	على مريض واحد من أصل 754 23 خلال التجارب
عدد الجرعات	**جرعتان** بين الأولى والثانية 4-12 أسبوعا
درجة حرارة التخزين	2-8 درجات مئوية (درجة حرارة الثلاجة)

المصادر: أسترازينيكا، جامعة ويتواترسراند، gov.uk

AFP

أوّل إصابة في تورنتو بالنسخة المتحوّرة البرازيليّة

رصدت أوّل إصابة في تورنتو بالنسخة المتحوّرة البرازيليّة من فيروس كورونا، وفق ما أعلنت الأحد السلطات الصحّية في أكبر مدينة في كندا.

وقالت السلطات في بيان إنّ «المتحوّر بي.١» من فيروس كورونا اكتُشف لدى أحد سكّان تورنتو الذي كان سَافر في الآونة الأخيرة إلى البرازيل، وهو الآن في المستشفى. كانت هذه النسخة المتحوّرة رُصدت أيضًا في أوروبا (ألمانيا وفرنسا وإسبانيا) وكذلك في كولومبيا والولايات المتحدة. كذلك، أعلنت السلطات الصحّية في تورونتو رصد أوّل إصابة بالنسخة المتحوّرة الجنوب إفريقيّة من فيروس كورونا، والتي قالت إنّها تُشكّل أيضًا مصدر «قلق». وأوضحت أنّ النسخة المتحوّرة الجنوب إفريقيّة اكتُشفت لدى شخص لم يسافر في الآونة الأخيرة ولم يكن لديه أيّ اتصال واضح مع أيّ مسافر. وتُثير النسخ المتحوّرة التي رصدت في المملكة المتّحدة وجنوب إفريقيا والبرازيل قلقًا منذ أسابيع لدى المجتمع الدولي الذي يطرح أسئلة حول مدى قوّة العدوى لدى هذه النسخ وحول فاعليّة اللقاحات في مواجهتها.

وسجّلت كندا البالغ عدد سكّانها ٣٨ مليونًا، حتّى يوم الأحد أكثر من ٨٠٠ ألف إصابة بفيروس كورونا وما يزيد على ٢٠ ألف وفاة.

المراكز الأمريكية تعلن استخدام ٤١,٢ مليون جرعة

قالت المراكز الأمريكية للسيطرة على الأمراض والوقاية منها إن الولايات المتحدة استخدمت ٤١ مليونا و٢١٠٩٣٧ جرعة من لقاحات كوفيد-١٩ حتى صباح الأحد، ووزعت ٥٩ مليونا و٣٠٧٨٠٠ جرعة.

وأضافت أن هذه الحصيلة لجرعات لقاحي مودرنا وفايزر/بيونتيك حتى السادسة صباحا بتوقيت شرق الولايات المتحدة (١١٠٠ بتوقيت جرينتش) أمس الأول. ويشير الإحصاء المنشور السبت إلى أن الدولة استخدمت ٣٩ مليونا و٣٧٩٦٤ جرعة من اللقاحات ووزعت ٥٩ مليونا و٣٠٤٦٠٠ جرعة.

وقالت المراكز إن ٣١ مليونا و٥٧٩١٠٠ شخص تلقوا جرعة واحدة أو أكثر فيما حصل تسعة ملايين و١٤٧١٨٥ على الجرعة الثانية حتى امس الأول.

وأضافت أن أربعة ملايين و٨٣٩١٤٤ جرعة لقاح جرى التطعيم بها في مرافق الرعاية طويلة الأجل.

فرنسا قلصت عدد المسافرين جوا

قال جان بابتيست دجباري وزير النقل الفرنسي الأحد إن القيود التي فرضتها فرنسا على الحدود للحد من انتشار فيروس كورونا أدت إلى خفض أعداد المسافرين جوا إلى النصف في الأسبوع الماضي مدافعا عن تجنب الحكومة فرض عزل عام جديد.

وقاومت الحكومة الفرنسية حتى الآن دعوات من خبراء في الصحة لفرض عزل عام ثالث بهدف كبح ارتفاع معدلات الإصابة من خلال فرض حظر تجول ليلي وقيود على الأنشطة الترفيهية وقواعد أكثر صرامة على السفر إلى الخارج. وحظرت فرنسا منذ يوم الأحد الماضي السفر غير الضروري من وإلى مناطق خارج الاتحاد الأوروبي وكذلك إلى أقاليم ما وراء البحار الفرنسية.

وقال الوزير الفرنسي لقناة (إل.سي.آي) الإخبارية «هذا بدأ يؤدي إلى نتائج حيث انخفض عدد المسافرين إلى النصف مقارنة بالأسبوع السابق».

وأضاف أن الإجراءات الحدودية ستظل سارية حتى نهاية فبراير على الأقل.

وعلى الرغم من تراجع الضغط على المستشفيات الفرنسية بشكل طفيف فقد ظل مستوى الإصابات اليومية الجديدة ثابتا نسبيا فوق عشرين ألف حالة منذ الشهر الماضي. ويخشى الأطباء من ازدياد ذلك مع انتشار المزيد من متغيرات فيروس كورونا القابلة للانتقال بشكل أكبر.

قطاع الدواء في أزمة مع مسارعة اللبنانيين للتخزين

بيروت-(أ ف ب) - من صيدلية إلى أخرى، يجول عباس بحثاً عن الأسبيرين، بينما تحاول نادين عبثاً إيجاد حليب لطفلتها. وعلى مواقع التواصل الاجتماعي، يسأل كثر عن سبل تأمين أدوية كوفيد-١٩ في لبنان الغارق في أسوأ أزماته الاقتصادية. ويقول عباس سليمان (٣٧ عاماً) فور خروجه مسرعاً من إحدى أكبر الصيدليات في بيروت لوكالة فرانس برس «سألت عن دواءين.. ولم أجدهما»، موضحاً أنه ما من حل أمامه سوى اللجوء الى السوق السوداء على أمل العثور عليهما. ويضيف ساخراً «حتى شامبو الاستحمام لم أجده. البلد يتجه الى النهاية». وتشهد لبنان منذ أشهر، على وقع الانهيار الاقتصادي والمالي المتمادي، نقصاً كبيراً في الأدوية المستوردة بغالبيتها من الخارج، سواء تلك التي تستخدم لعلاج مرضى كوفيد-١٩ أو الأمراض المزمنة وصولاً إلى مسكنات الألم العادية وحتى الفيتامينات. إلا أنّه خلال الأسابيع الأخيرة ومع ارتفاع أعداد الإصابات بفيروس كورونا، ظهرت طوابير انتظار طويلة أمام الصيدليات.

وانتعشت منذ نهاية العام، سوق سوداء وصل فيها سعر بعض الأدوية إلى معدلات خيالية. وأدى ذلك وفق ما يشرح عاملون في القطاع الصحي الى أزمة غير مسبوقة باتت معها أدوية تستخدم في علاج فيروس كورونا غير متوافرة إلا بكميات قليلة، حتى في المستشفيات. وانقطعت كذلك أجهزة الأكسجين التي تستخدم في المنازل بسبب تهافت الناس على تخزينها، ما حرم مرضى من الاستفادة منها. وانتشرت في الأسواق وفق نقابة مستوردي المستلزمات الطبية أجهزة مزيفة مجهولة المصدر بمبالغ خيالية. وفي كل مرة تستضيف محطة تلفزيونية طبيباً أو تنتشر تقارير عن إمكانية استخدام دواء ما في علاج كوفيد-١٩، يتهافت الناس على شرائه حتى لو لم يكونوا مصابين، وهو ما حدث مؤخراً مع دواء ايفرمكتين، المضاد للطفيليات. وزعمت تقارير أن الدواء، الذي لم يكن لبنان يستورده أساساً، أنه علاج محتمل للفيروس، رغم تأكيد أعلى المراجع الطبية العالمية عدم وجود أدلة كافية للترويج له كعلاج.

- سعر السوق السوداء- وأدى التهافت وفق ما يوضح نقيب مستوردي الأدوية كريم جبارة لوكالة فرانس برس «الى بروز سوق سوداء لم يتمكن أحد من لجمها» بعدما تمكنت جهات غير رسمية من استقدامه من الخارج.

ويوضح أن سعر بيعه في السوق السوداء وصل إلى ٣٠٠ ألف ليرة، أي ما يعادل ٣٥ دولاراً وفق سعر الصرف غير الرسمي، فيما تباع العلبة حالياً، بعدما استورده أحد الوكلاء إثر نيله موافقة وزارة الصحة بنحو ثمانية آلاف ليرة.

وسلّمت شركتان، إحداهما محلية، تنتجان نوعين من الأسبيرين، «الأسواق أكثر من ٥٠٠ ألف علبة خلال شهر يناير، فيما حجم الطلب الطبيعي خلال عام ٢٠٢٠ كان ٢٠٠ ألف. ورغم ذلك، فالدواء ليس متوافراً حالياً».

■ زبائن يتفحصون الأجنحة بحثًا عن الأدوية في بيروت حيث تسبب الطلب في ازدهار السوق السوداء. أ.ف.ب

الأطفال الأكثر معاناة في ظل الإغلاق ..فهل تساعدهم التكنولوجيا ؟

نيويورك- (د ب أ) - لا غرابة في أن أبحاثا جديدة كشفت أن جائحة كورونا تؤثر على الصحة العقلية للأطفال والشباب أكثر من غيرهم، لكن الفروق الطفيفة هي ما تستحق التفكير فيها. فكلما كبر سن الطفل كلما زادت فرصة إصابته ؛ كما تعاني الفتيات أكثر من الفتيان. ومعظمهم لا يتلقون أي مساعدة.

وتقول تيريزا رفائيل في تقرير لها نشرته وكالة بلومبرج للأنباء إن هذه هي الصرخة الصامتة لأزمة كورونا. ورغم أن الفيروس لم يسبب للشباب قدرا كبيرا من الضرر البدني، فإنه ترك الكثير منهم يواجهون ليس فقط تعلم ما هو الفقدان ولكن أيضا الاضطراب العاطفي- ربما يكون متمثلا في فقدان الحافز، أو القلق، أو الانسحاب أو حتى الأفكار الانتحارية.ونظرا لأن نصف المشاكل الصحية العقلية لدى الكبار تبدأ من عمر الرابعة عشرة، فإن هذه مشكلة لا يمكن تأجيل التعامل معها. وينصح الخبراء أولياء الأمور بالتزام الهدوء وترك أطفالهم يتحركون، والتأكد من أنهم يأكلون جيدا ويأخذون قسطا كافيا من النوم. وينبغي تقديم النصيحة بحكمة بمحاولة تعريف أي شاب في حالة ضيق أن القيام بتمشية قد يكون أفضل من اللجوء للدردشة أو مشاهدة الأفلام في الساعة الثالثة بعد منتصف الليل.

ويتمثل جزء من الحل، على الأقل بالنسبة لمن لا يواجهون مشكلات حادة، في العمل على اقناع أبنائهم بالاستفادة بشكل أفضل من الأجهزة الذكية التي يلتصقون بها بالفعل. ويمكن للتطبيقات التي تركز على دعم الصحة أن تساعد في ملء الفراغات الناجمة عن إغلاق المدارس، وعن نظام رعاية صحية يتحمل أكثر من طاقته.

وتقول رفائيل إن التحدي الأساسي يتعلق بتفهم نوع الدعم المطلوب. فقد كشفت دراسة مطولة واسعة النطاق للصحة العقلية للأطفال والشباب، أجريت في أنجلترا ونشرت الشهر الماضي أن ١٦٪ من بين من تتراواح أعمارهم ما بين الخامسة والسادسة عشرة يعانون من اضطراب عقلي محتمل، بالمقارنة بـ٨ر١٠٪ في عام.٢٠١٧ ويقول أكثر من ٢٧٪ من الفتيات(ما بين ١٧ و٢٢ عاما) و ١٣٪ من الفتيان إنهم يعانون من اضطراب عقلي. وبالمثل كشفت دراسة لمعهد السياسة التعليمية بالمملكة المتحدة نشرت في نهاية شهر يناير الماضي انخفاضا أكبر في الحالة الصحية للفتيات، وشهدت الجائحة زيادة في حالات القلق، والاكتئاب والاضطرابات السلوكية بين الشباب؛ كما تم تسجيل زيادة في اضطراب حالات الأكل. وكثير من هذه التأثيرات يمكن رؤيتها في أنحاء العالم. وبعضها كان شديدا: فاليابان سجلت زيادة في حالات الانتحار، خاصة بين الفتيات، خلال الموجة الثانية من الإغلاقات(وكانت قد انخفضت أثناء الموجة الأولى).

ورغم أن الغموض والعزلة بسبب الجائحة يؤثران على الأطفال من جميع الخلفيات، تتضاعف الأمور بالنسبة للأطفال الأكثر فقرا.

ويحتمل أن الشباب الذين يعانون من مشاكل عقلية ينتمى معظمهم لأسر تعاني من عدم القدرة على الوفاء بالالتزامات المالية. كما أن نفس هؤلاء الشباب يعانون أكثر من غيرهم بالنسبة لفقدان التعلم بسبب الإغلاق.

■ يعاني الأطفال من القلق والاكتئاب وإيذاء النفس وحتى الانتحار ويتزايد عدد الأطفال في الولايات المتحدة الذين يعانون من صحتهم العقلية أثناء جائحة فيروس كورونا. أ.ف.ب

تنزانيا ترفض الإقرار بانتشار كوفيد ولم تضع خطة للحصول على اللقـاح

دار السلام -(أ ف ب) - منذ أكثر من ستة أشهر ترفض سلطات تنزانيا اتخاذ تدابير للحد من انتشار فيروس كورونا معلنة أنها نجحت في شفاء شعبها من خلال إقامة الصلوات، فيما لم تضع خطة للحصول على لقاحات. ولكن أصواتًا معارضة لهذا النهج ترتفع مع تزايد عدد الوفيات التي تُعزى إلى «التهاب رئوي»، فيما أقر سياسي في زنجبار شبه المستقلة بأنه مصاب بكوفيد-١٩. وقال طبيب في مستشفى عام في دار السلام، كبرى مدن البلاد، طلب مثل كثيرين عدم الكشف عن هويته خوفًا من تعرضه للمساءلة، إن «كوفيد-١٩ يقتل الناس ونعاين الكثير من الحالات لكن لا يمكننا الحديث عن المرض».

قلل الرئيس التنزاني جون ماغوفولي باستمرار من خطورة الفيروس حتى مع إغلاق الدول المجاورة حدودها وفرض حظر التجول والإغلاق.

ولم تعلن السلطات أرقامًا عن الإصابات بالوباء منذ أبريل ٢٠٢٠، حين كشف ماغوفولي أنه طلب سرًا اختبار عدد من العناصر بحثًا عن الفيروس منها ثمرة بابايا وطير سمان ومعزاة وجاءت نتيجتها إيجابية. وزعم أن عملية «تخريب» حصلت في المختبر الوطني، على الرغم من أن المراكز الإفريقية للسيطرة على الأمراض والوقاية منها قالت إن الاختبارات التي تجريها تنزانيا أثبتت موثوقيتها.

بحلول يونيو، أعلن ماغوفولي أن الصلاة أنقذت البلاد من كوفيد. وقال «لهذا السبب لا يضع أي منا كمامات هنا. هل تعتقدون أننا لا نخشى الموت؟ هذا لأنه لا يوجد كوفيد لدينا». ولوقف نشر أي معلومات عن الفيروس، تم إصدار قوانين لحظر نشر معلومات تتعلق «بالأمراض المميتة أو المعدية» دون إذن رسمي.

«أحمي نفسي»

ولكن، يمكن من حين لآخر رؤية أشخاص يضعون كمامات ويتحدث البعض بصراحة عن مخاوفهم.

وقالت كلثوم حسين (٢٨ عاما) التي كانت تضع كمامة في محطة للحافلات «هذا الشيء يهاجمنا والحكومة لا تريد أن تعترف بحقيقة الأمر وتتقبلها».

وأضافت «هناك أربعة أشخاص أعرفهم ماتوا بسبب ما قيل لنا إنه التهاب رئوي حاد وكلهم توفوا خلال فترة واحدة. أريد أن أحمي نفسي».

في يناير، أكد معهد ستاتينز سيروم الدنماركي للأمصال والذي يعمل على الأمراض المعدية، حالتين من النسخة المتحورة التي ظهرت في جنوب إفريقيا ويُعتقد أنها أشد عدوى، لدى مسافرين عادوا من تنزانيا.

وقالت امرأة في دار السلام لوكالة فرانس برس إن ابن عمها توفي بعد رحلة عمل إلى جنوب إفريقيا.

وروت أنه «بعد أسبوعين من عودته من جنوب إفريقيا، شعر بتوعك وتوفي في وقت لاحق بعد أن عانى من صعوبات في التنفس. أخبرنا طبيب أنه أصيب بفيروس كورونا».

حظرت بريطانيا دخول جميع الوافدين من تنزانيا لوقف انتشار النسخة الجنوب إفريقية من الفيروس، بينما أعلنت الولايات المتحدة في بيان حذرت فيه من السفر الأسبوع الماضي وجود «مستويات عالية جدًا» من كوفيد في تنزانيا.

وخالفت الكنيسة الرومانية الكاثوليكية في تنزانيا الصمت الحكومي داعية أتباعها إلى حماية أنفسهم.

وجاء في رسالة موجهة إلى الأساقفة ورجال الدين المتقاعدين «بلادنا ليست جزيرة معزولة. لدينا كل الأسباب لاتخاذ الاحتياطات والصلاة إلى الله حتى نتمكن من الخروج سالمين من فترة الجائحة هذه».

- بيانات سرية - في زنجبار التي تتمتع بحكم شبه ذاتي، أكد نائب الرئيس سيف شريف حمد أنه نُقل إلى المستشفى إثر إصابته بالفيروس.

سول تطلق اختبارات كورونا للحيوانات المنزلية

سيول-(أ ف ب) - أعلنت حكومة العاصمة الكورية الجنوبية سول الاثنين أن القطط والكلاب المصابة بالحمى أو السعال أو صعوبات في التنفس ستخضع لفحوص فيروس كورونا إذا ما كانت على احتكاك بأشخاص مصابين بكوفيد-١٩.

ويأتي البرنامج في العاصمة الكورية الجنوبية بعد أسابيع من إعلان البلاد عن أول إصابة بفيروس كورونا لدى الحيوانات وهي لقطة صغيرة.

وقالت بارك يو مي مسؤولة شؤون مكافحة الأمراض في سول، للصحفيين «بدءاً من اليوم «أمس»، ستقدم حكومة العاصمة سول اختبارات فيروس كورونا للكلاب والقطط الأليفة».

وأضافت أن الفحوص ستقتصر على الحيوانات الأليفة التي تظهر عليها الأعراض، بما في ذلك ارتفاع الحرارة والسعال وصعوبة التنفس وسيلان الأنف، بعد الاحتكاك بأشخاص ثبتت إصابتهم بالفيروس. وأشارت بارك إلى أن الاختبار سيجرى بالقرب من موقع عيش الحيوان على يد فريق من العاملين الصحيين بما في ذلك طبيب بيطري.

وسيُطلب من أصحاب الحيوانات التي تثبت إصابتها بالفيروس عزلها في المنزل لمدة ١٤ يوما، ولكن في حالة إصابة أصحابها بالفيروس، ستُرسل حيواناتهم الأليفة إلى بيوت منفصلة أو مراكز متخصصة بالعناية بالحيوانات. وعادة ما يخضع المصابون بالفيروس في كوريا الجنوبية للحجر في مراكز خاصة مركزية إذا كانت حالتهم لا تستدعي العناية في المستشفى.

وثبتت إصابة حيوانات عدة في العالم، بينها كلاب وقطط، بفيروس كورونا الذي أودى بحياة أكثر من مليوني شخص في أنحاء العالم.

وثبتت إصابة ما لا يقل عن قردي غوريلا في حديقة حيوانات سان دييجو في ولاية كاليفورنيا الأميركية بالفيروس الشهر الماضي، ويُرجح أن العدوى انتقلت إليهما من عامل مصاب بالفيروس من دون أعراض.

وفي الدنمارك، أكبر منتج لفرو المنك في العالم، أدى انتشار نسخة متحوّرة من فيروس كورونا في مزارع المنك العام الماضي إلى القضاء على كل حيوانات المنك في البلاد.

الآراء المنشورة في صفحات «الرأي» تعبر عن وجهة نظر كتابها ولا تعبر بالضرورة عن رأي الجريدة

للمشاركة: araa@omandaily.om

رأي عُمان

يوم الصناعة و طموحات المرحلة

تحتفل السلطنة اليوم بيوم الصناعة العمانية الذي يوافق التاسع من فبراير من كل عام، وسط الكثير من الإنجازات التي تحققت في هذا القطاع خلال العقود الخمسة الماضية. ورغم أن هذا الاحتفاء سنوي إلا أنه يكتسب هذا العام أهمية كبرى في ظل التغيرات الإصلاحية التي تشهدها السلطنة في مختلف المجالات، وفي ظل انطلاق رؤية «عمان ٢٠٤٠» التي تتكئ في مسيرتها على تنويع مصادر الدخل وإعطاء الجانب الصناعي أهمية كبرى ليكون أحد أهم روافع المرحلة.

ويعتبر يوم الصناعة مناسبة مهمة لمناقشة التحديات التي تواجه الصناعة في السلطنة والصناعيين في مرحلة هي الأهم في مسيرة هذا القطاع. حيث ينظر الجميع إلى قطاع الصناعة اليوم نظرة متفائلة لقدرته على الدفع بعجلة التنمية الاقتصادية في البلاد، وكذلك قدرته على استيعاب العدد الأكبر من الباحثين عن عمل.

لقد مرت الصناعة في العالم خلال العام الماضي بتحد كبير تمثل في جائحة فيروس كورونا الذي عطل الكثير في حركة الصناعة وشل الكثير من المدن الصناعية خلال فترة الحجر المنزلي، إلا أن المصانع استطاعت بعد فترة وجيزة أن تعود إلى قدرتها الإنتاجية ولو بشكل جزئي عندما استخدمت البدائل الإلكترونية. وهذا أحد أبرز التحديات التي تطرح اليوم وتشغل بال المشتغلين في القطاع الصناعي ليس في السلطنة فقط ولكن في العالم أجمع.

ومن المنتظر أن يتم اليوم وخلال احتفال البلاد بالمناسبة إعلان المصانع الفائزة بجائزة السلطان للإجادة الصناعية وهي الجائزة التي قامت على فلسفة تطوير أداء العمليات الصناعية في المصانع العمانية لتستطيع مواكبة تطور المرحلة في التقنية الحديثة، والتطوير التكنولوجي والدفع بها نحو متطلبات المستقبل. ولا شك أن الحلول التقنية المبتكرة التي ابتكرتها المصانع خلال جائحة كورونا ستكون حاضرة بقوة لدى الجهات التي تمنح الجائزة.

وتعول السلطنة كثيرا خلال المرحلة القادمة على دور القطاع الصناعي في دعم الناتج المحلي، وتعد وزارة التجارة والصناعة وترويج الاستثمار استراتيجية لترويج الاستثمار في السلطنة خلال الفترة القادمة بعد القوانين الجديدة للاستثمار والتي تعتبر محفزا كبيرا لجلب الاستثمارات للسلطنة من مختلف دول العالم.

وتشير الإحصائيات الصادرة عن «مدائن» أن السلطنة تمكنت خلال الفترة من ٢٠١١ ولغاية ٢٠٢٠ من جذب وتوطين استثمارات تزيد قيمتها عن ثلاثة مليارات وثلاثمائة مليون ريال عماني، وبنسبة تحقيق للقيمة المستهدفة تجاوزت ٧٢٪ ما يعني أن إجمالي حجم الاستثمارات الموطّنة في جميع المدن الاقتصادية التابعة لـ (مدائن) ستة مليارات وثمانمائة مليون ريال عماني.

وهذا رقم جيد رغم أن الطموحات في المرحلة القادمة يتسع سقفها إلى رقم أكبر من هذا خاصة بعد التسهيلات التي وفرتها السلطنة من خلال إصدار قوانين جديدة تساعد المستثمرين على اختيار السلطنة موطنا استراتيجيا لتوطين استثماراتهم.

الديماغوجيون مقابل الديكتاتوريين

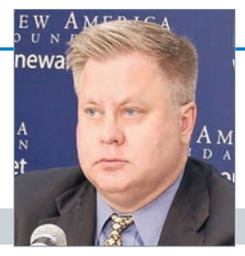

مايكل ليند ×

طوال فترة ولاية دونالد ترامب الوحيدة كرئيس للولايات المتحدة، وصفه خصومه في كل من الحزبين الديمقراطي والجمهوري باعتباره رئيسًا ديكتاتوريًا فاشيًا مُحتملًا، لكن مع خروج ترامب من البيت الأبيض، أصبح هذا التشبيه غير مقبول.

إن الزعيم الإيطالي الذي يُشبهه ترامب أكثر ليس الديكتاتور الفاشي بينيتو موسوليني، بل بالأحرى سيلفيو برلسكوني، رئيس الوزراء السابق الذي يُعد رمزا للفضائح.

إن شخصيات مثل ترامب وبرلسكوني -كبار رجال الأعمال أو مشاهير الإعلام الذين ترشحوا للمناصب باعتبارهم ديماغوجيون شعبويون مناهضون للمؤسسة- ليست بارزة في الديمقراطيات الغربية المُعاصرة.

في أوروبا، تضم القائمة قادة منتخبين مثل رئيس الوزراء التشيكي أندريه بابيس، أحد أغنى الرجال في البلاد، والرئيس الأوكراني السابق بترو بوروشنكو، الذي كان يُعرف سابقًا باسم «ملك الشوكولاتة» في بلاده، وخليفته فولوديمير زيلينسكي، ممثل كوميدي سبق له أن لعب دور رئيس أوكراني على شاشة التلفزيون.

على الرغم من أن ترامب هو أول ديماغوجي فعليّ يتم انتخابه للرئاسة الأمريكية، إلا أن الفنان أو الحاكم الثري الذي يفوز بالمنصب من خلال الظهور كبطل لعامة الناس كان يُشكل عنصرًا أساسيًا في سباقات رؤساء البلديات وحُكام الأقاليم لأجيال.

أصبح مشاهير وسائل الإعلام، على وجه الخصوص، أساسًا مشتركًا بشكل متزايد للنجاح الانتخابي في أمريكا. في الثلاثينيات من القرن الماضي، أصبح نجم إذاعة موسيقى الريف دبليو لي «بابي» أودانيال حاكمًا لولاية تكساس ثم سيناتورًا أمريكيًا. في الستينيات والثمانينيات، انتقل رونالد ريجان الشهير من ممثل في هوليوود إلى حاكم ولاية كاليفورنيا ثم شغل منصب رئيس الولايات المتحدة.

وعلى نحو مماثل، بدأ جيسي هيلمز، السيناتور الأمريكي الراحل عن ولاية كارولينا الشمالية، العمل كنجم إذاعي يميني، ثم في عام ١٩٩٩، انتُخب نجم المصارعة التلفزيوني الشهير جيسي فينتورا (الذي حاول بمساعدة ترامب السيطرة على حزب الإصلاح بزعامة روس بيرو) لفترة ولاية واحدة كحاكم لولاية مينيسوتا، وفي عام ٢٠٠٣، أصبح النجم السينمائي أرنولد شوارزنيجر حاكم كاليفورنيا دون أي خبرة سياسية سابقة. (سبق أن شغل فينتورا منصب عمدة لبلدية إحدى ضواحي مينيابوليس). لا يعتزم الديماغوجيون الشعبويون في البلدان الديمقراطية عمومًا تأسيس دول بوليسية، ولا يمكنهم القيام بذلك حتى لو حاولوا، في حين كان الديكتاتوريون الفاشيون في فترة ما بين الحربين العالميتين مدعومين من قبل المؤسسات العسكرية والشرطة وأعضاء الحكومة والمؤسسات التجارية في بلدانهم، يعتمد الشعبويون على دعم الجماعات غير النخبوية المُنفردة وعادةً ما يُواجهون مُعارضة معظم مراكز القوى الأخرى في المجتمع. ولذلك، يُمثل العديد من الديماغوجيين البارزين في الجنوب الأمريكي - مثل حاكم ولاية لويزيانا (ثم عضو مجلس الشيوخ الأمريكي) هيوي ب. لونغ أو فريق الزوج والزوجة من حُكام تكساس الشعبويين جيمس «با» وميريام «ما» فيرغسون - صغار المزارعين والطبقة العاملة البيضاء ضد طبقة النبلاء الغنية التي احتكرت الثروة والمناصب السياسية في ولاياتها. يستغل بعض الديماغوجيون مُعاناة الأقليات العرقية بسبب استبعادهم من الثروة والسلطة. في النصف الأول من القرن العشرين، فاز جيمس مايكل كيرلي، عمدة بوسطن الفاسد لمدة أربع ولايات وحاكم ولاية ماساتشوستس لفترة واحدة، وتولى السلطة من خلال تمثيل الطبقة العاملة من الأمريكيين الأيرلنديين ضد النخبة البروتستانتية الأنجلو أمريكية - والذين يُطلق عليهم براهمة بوسطن.

وعلى الرغم من أنه بإمكان الديماغوجيين الشعبويين تحديد المظالم المشروعة بين بعض الناخبين، إلا أنهم عاجزون تمامًا عن الوفاء بوعودهم لأتباعهم. أصبح بعض حُكام الولايات، مثل أودانيال في ولاية تكساس، واجهات لمصالح المؤسسة، بينما يكتفي آخرون بإنشاء آلات رعاية شخصية، مُستخدمين سلطاتهم الرسمية لمكافأة أفراد أسرتهم أو أصدقائهم المُقربين. نادرًا ما يعمل الديماغوجيون على إنشاء هياكل مؤسسية جديدة قادرة على تنفيذ الإصلاحات بعد فترة طويلة من تركهم مناصبهم. في حالة كيرلي، لعب صهره إدوارد دونيلي خرّيج جامعة هارفارد دورًا مُشابهًا لدور صهر ترامب خرّيج جامعة هارفارد جاريد كوشنر. في ولاية لويزيانا، أنشأ لونغ سلالة عائلية ضمت شقيقه إيرل، الذي تبعه كحاكم، وراسل لونغ، الذي أصبح عضوًا في مجلس الشيوخ الأمريكي لفترة طويلة من لويزيانا. على أي حال، تميل المهن السياسية للشعبويين الديماغوجيين إلى أن تكون غنية بالفضائح وقضايا الفساد. بينما أقام برلسكوني حفلات «بونغا بونغا» سيئة السمعة، أصدر ترامب شريط «أكسس هوليوود»، حيث كان يتباهى بالاعتداء الجنسي على النساء.

علاوة على ذلك، هناك العديد من قضايا الكسب غير المشروع والجريمة الصريحة، كما هو الحال مع كيرلي، حُكم على برلسكوني بالسجن. بصفته حاكمًا سياسيًا لولاية لويزيانا في الثلاثينيات، عقد لونغ اتفاقًا مع رجل العصابات في نيويورك فرانك كوستيلو من أجل تقاسم أرباح المقامرة في الولاية، حتى في الوقت الذي قام فيه أتباعه «بسحب» الأموال من الرواتب الحكومية في الولايات من أجل الاستفادة من صندوق دعم الحملة الانتخابية الذي أصبح معروفاً باسم «صندوق الخصم».

في ولاية تكساس، عمد الحاكمان جيمس «با» وميريام «ما» فيرغسون إلى تمويل آليتهما السياسية عن طريق بيع العفو لأسر المجرمين المُدانين. إن التقارير الأخيرة التي تفيد بأن حلفاء ترامب حصلوا على أموال للضغط على الرئيس المنتهية ولايته من أجل العفو مدفوعة بالفساد وليس الديكتاتورية.

وبطبيعة الحال، أدى اقتحام أنصار ترامب لمبنى الكابيتول الأمريكي حتمًا إلى إجراء مُقارنات مع جنود العاصفة النازية وجماعات القمصان السوداء الإيطالية الفاشية. ومع ذلك، يُقدم تاريخ أمريكا الخاص تشبيهات أكثر دقة لفهم الغوغاء الذي أقامه المؤيدون لمبدأ «جعل أمريكا عظيمة مُجددًا». ليس من قبيل المصادفة أن يكون لشخصية الزعيم فينلي، الزعيم الديماغوجي لولاية جنوبية، في مسرحية «طائر الشباب الجميل» عن تينيسي ويليامز عام ١٩٥٩ عصابته الإجرامية الخاصة (الشباب من أجل توم فينلي) التي حرّضها ضد خصومه السياسيين.

من المؤكد أن الديماغوجيين في الديمقراطيات الحديثة يمكنهم إحداث أضرار جسيمة، حتى لو لم يتمكنوا (ولا ينوون) إلغاء الانتخابات، وإنشاء دول بوليسية، ووضع خصومهم في معسكرات الاعتقال، لكن مُعارضة صعود الشعبويين الديماغوجيين ليس كافيًا. نحتاج أيضًا إلى فهم الظروف التي تسمح لهذا النوع من السياسيين بالازدهار. عندما يتم تمثيل المجموعات الرئيسة في المجتمع تمثيلًا كافيًا من خلال السياسات الانتخابية والمؤسسات مثل النقابات العمالية والمنظمات الدينية والجماعات المحلية، نادرًا ما يحظى الديماغوجيون الشعبويون بدعم شعبي كبير. عندما تشعر مجموعات كبيرة في مدينة أو ولاية أو مقاطعة أو دولة معينة بالحرمان والتجاهل من قبل القادة التقليديين، فإنها تميل إلى اللجوء إلى الغُرباء البارزين والأقوياء الذين يدّعون أنهم يُمثلونهم، على الرغم من أنهم في الحقيقة يُمثلون أنفسهم فقط. ولسوء الحظ، في حين تترسخ الثروة والمكانة الاجتماعية بشكل متزايد في المُجتمعات الغربية الحديثة، فقد تلاشت المؤسسات الوسيطة والمجتمعات المحلية، وتراجعت الأحزاب السياسية التقليدية حيث أصبحت مجرد تسميات يمكن للأغنياء ومشاهير الإعلاميين استغلالها بسهولة. وهذا يعني أن الظروف ستظل مهيأة لمزيد من خُلفاء برلسكوني وترامب.

■■ أستاذ بكلية ليندون بي. جونسون للشؤون العامة بجامعة تكساس
■■ خدمة بروجيكت سنديكيت

الاستثمار في تقانة تعليم العربية لغير الناطقين بها

د. عبدالملك بن عبدالله الهنائي

"تعتبر الخدمات المرتبطة بإنتاج الفنون والعلوم من الخدمات التي تجذب إليها الاستثمارات، وأبرز الأمثلة على ذلك الإيرادات الهائلة للأعمال السينمائية التي تنتجها هوليوود الأمريكية وبوليوود الهندية، وكذلك تزايد صادرات كوريا الجنوبية من الإنتاج السينمائي حتى صارت تشكل في الوقت الحاضر نسبة كبيرة من إجمالي صادراتها."

متابعة لمقالي الذي نشرته جريدة عمان في عددها الصادر في ١ فبراير الجاري بعنوان «خدمات للتصدير»، الذي أشار إلى أن قطاع الخدمات يلعب دورا أساسيًا في اقتصادات كثير من الدول، يتحدث مقال اليوم عن الأهمية الثقافية والاقتصادية للاستثمار في خدمة تعليم اللغة العربية لغير الناطقين بها.

تعتبر الخدمات المرتبطة بإنتاج الفنون والعلوم من الخدمات التي تجذب إليها الاستثمارات، وأبرز الأمثلة على ذلك الإيرادات الهائلة للأعمال السينمائية التي تنتجها هوليوود الأمريكية وبوليوود الهندية، وكذلك تزايد صادرات كوريا الجنوبية من الإنتاج السينمائي حتى صارت تشكل في الوقت الحاضر نسبة كبيرة من إجمالي صادراتها. وفي السنوات الأخيرة أصبح استخدام التقانة الحديثة ملازما لتطوير كثير من الخدمات، لا سيما تلك المتعلقة بقطاع التعليم، الأمر الذي سهل من نشر ونقل العلوم والمعارف عن طريق بثها عبر شبكة الإنترنت.

ومن أهم الخدمات التي يمكن الاستثمار فيها في السلطنة خدمة تعليم اللغة العربية لغير الناطقين بها باستخدام تقانة التعليم عن بعد. يكتسب الاستثمار في هذه الخدمة أهميته من مصدرين، فهو من جهة ذو جدوى ثقافية وحضارية ويأتي وفاءً لدَين كبير وتركة عظيمة أورثنا إياها علماء اللغة العربية من العمانيين العظام، أمثال الخليل بن أحمد و ابن دريد الأزدي والمبرد وغيرهم، وهو من الجهة الأخرى له جدوى اقتصادية ومردود مالي. وباستثناء بعض المحاولات التي ظهرت مؤخرا، مثل المعجم العربي التاريخي الذي يجري العمل على إصداره في قطر، وكذلك شبيهه الآخر في الشارقة، لم تنل اللغة العربية منذ عقود طويلة مضت الاهتمام الذي يليق بها، ولم تستفد من التقدم الحاصل في التقانة، خاصة في طرق تدريسها سواء كلغة أمّ أو لغير الناطقين بها، لذلك تراجع دورها لا سيما في المجالات العلمية والتقنية وفي مجال الأعمال والتجارة، بل إن البعض صار يشكك في قدرتها على استيعاب المفردات الحديثة في مجال العلوم والتقانة، وذلك بالتأكيد ليس لقصور في اللغة العربية ذاتها ولكن لعجز أهلها عن مواصلة التقدم في كثير من المجالات، الأمر الذي ظهر في عدم القدرة على توسيع استعمال مفرداتها الزاخرة، وعدم القدرة على خلق مفردات جديدة لنقص فيما يمتلكونه من معارف وتقانة. فحين كانت الفجوة ليست شاسعة بين العرب والتقانة الحديثة استطاعوا إدخال كثير من المفردات والأدوات إليها، بدءا باستخدام النقط والتشكيل ثم بتعريب عدد من مفردات التقانة التي ظهرت، ومن ذلك تعريب كلمات مثل، الحافلة bus والبرقية telegraph والإذاعة radio، لكنهم عجزوا فيما بعد عن تعريب المفردات الأحدث مثل، التلفزيون والإلكترونيات والأنترنت، لأنهم تخلفوا عن ركب الحضارة الإنسانية وعن التطور التقني، وصاروا يستوردون الآلات والمعدات الحديثة ولا ينتجونها.

وعلى خلاف اللغة العربية فإن اللغات الأخرى، وفي مقدمتها اللغة الإنجليزية نالت اهتماما واسعا، ليس من أهلها والناطقين بها فقط وإنما أيضا من غير الناطقين، الذين وجدوا أن الاستثمار في تعليمها تجارة رابحة ذات مردود مالي عالي. ومن أحد الأمثلة على ذلك ما قامت به رائدة الأعمال الفيتنامية فو فان، التي كانت تدرس اللغة الإنجليزية في أمريكا، حيث تعاونت مع شخص متخصص في مجال إعداد الخطب الرقمية digital speeches يدعى خافير انجويرا. ففي عام ٢٠١٥ وضعت فان مع زميلها أنجويرا تطبيقا على الهواتف المحمولة لتدريس اللغة الانجليزية لغير الناطقين بها، وذلك بدعم من صندوق جوجل للذكاء الصناعي. وخلال أقل من خمس سنوات تمكن التطبيق من جلب استثمارات بلغت ١٥ مليون دولار من صناديق استثمارية عالمية معروفة، كما تمكن من التوسع خارج فيتنام، خاصة في اليابان و الهند، و قد بلغ عدد المشتركين فيه ١٣ مليون مشترك، وارتفعت إيراداته في عام ٢٠٢٠ بنسبة ٣٠٠٪.

وعودة إلى ما أشرت إليه في مقالي الذي نشرته جريدة عمان بتاريخ ١ فبراير الجاري عن أهمية الاستفادة من المؤسسات القائمة من أجل إيجاد «خدمات للتصدير» تسهم في التنويع الاقتصادي، فإنه يمكن لبعض رواد الأعمال والمختصين في المجال الإلكتروني والخدمات الرقمية digital services التعاون مع «كلية السلطان قابوس لتعليم اللغة العربية لغير الناطقين بها»، وكذلك مع صناديق رأس المال الجريء venture capital، وفي مقدمتها الصندوق العماني للاستثمار في التكنولوجيا otf، لوضع تطبيق على الهواتف المحمولة لتعليم اللغة العربية لغير الناطقين بها، بحيث يبدأ استخدام هذا التطبيق بالسوق المحلي ثم ينطلق إلى العالمية عندما تتوفر فيه الكفاءة العملية والجودة التعليمية.

قد يبدو مشروع كهذا بسيطا و بالإمكان إنجازه بجهد قليل، لكنه في الوقت نفسه مشروع حضاري حين يُنظر إليه من زاوية خدمة اللغة العربية، وهو أيضا مشروع اقتصادي مجد يمكن أن ينال دعم شركات عالمية مثل جوجل، كما أنه يمكن أن يجذب إليه بعض المستثمرين من الخارج، وذلك قياسا على التجربة الفيتنامية المشار إليها. كذلك قد يساعد إنشاء التطبيق على إيجاد عدد من فرص العمل أو تحسين دخل بعض المختصين في عدد من المجالات. فبالإضافة إلى شخص خبير في التقانة والبرمجيات فإنه يحتاج عند تأسيسه إلى مختص في التحليل المالي ودراسات الجدوى الاقتصادية، كما أنه لا بد فيه من الاستعانة بمختصين في اللغة العربية، خاصة في مجال الصوتيات phonetic، إذ أن المخارج الصوتية للغة العربية دقيقة وتحتاج إلى خبير مختص فيها، فليس من السهل على غير العربي التفريق مثلا في النطق بين السين والصاد أو بين التاء والطاء، أو بين الألف والعين أو بين الهاء والحاء، دعك عن التفريق بين الضاد والظاء اللتين يصعب حتى على كثير من العرب التفريق بينهما. الجدير بالذكر هنا أن علم الصوتيات علم عربي، عماني الأصل، وضعه الخليل بن أحمد الفراهيدي وأخرجه في كتابه الذي أسماه، «كتاب العين»، وذلك لاستنتاجه أن حرف العين هو أعمق حروف اللغة العربية من ناحية النطق. وقد يكون هذا التطبيق جزءا من مشروع أكبر لتعليم العربية، يدخل فيه مثلا موضوع النقل الحرفي، أو ما يسمى «النقرحة» transliteration وتعني كيفية كتابة الكلمات العربية بحروف غير عربية.

وبالرغم من أنه قد يكون هناك تطبيقات مشابهة، لكن سوق تعليم اللغة العربية سوق واسعة سعة اللغة العربية ذاتها، ليس فقط من حيث عدد كلماتها التي تقدر باثني عشر مليون كلمة، ولكن أيضا من حيث تصاريف أفعالها وأوزان أشعارها إضافة إلى تعدد لهجاتها وطرق نطقها، الأمر الذي يعني إمكانية الاستثمار في رقمنة digitisation كثير من خدمات تعليمها ومعاجمها وقواميسها، مما سيجعلها لغة تساير التقدم في كل المجالات وترسخ مكانتها بين أهلها والناطقين بها وتنتشر بصورة أسرع بين الشعوب والأمم الأخرى. كما أن الاستثمار في قطاع الخدمات بصورة عامة، وليس خدمات التعليم فقط، سيفتح آفاقا رحبة لاكتساب التقانة وتطويرها وسيساعد على تنويع الاقتصاد وعلى إيجاد فرص ذات دخول مجزية لكثير من الباحثين عن عمل.

■ باحث في الاقتصاد السياسي و قضايا التنمية

الآراء المنشورة في صفحات «الرأي» تعبر عن وجهة نظر كتابها ولا تعبر بالضرورة عن رأي الجريدة

للمشاركة: araa@omandaily.om

مع اقتراب محاكمة الكونجرس: ترامب واحتمالات العزل السياسي

د.صلاح أبونار

عندما حل موعد التصديق الرسمي للمجمع الانتخابي على فوز بايدن في ١٤ ديسمبر، لم يتصور أي محلل أن هزيمة ترامب الفادحة تعني نهاية مسيرته السياسية. خاض ترامب معركة انتخابية شرسة تعتبر الأكثر تنافسية في التاريخ الأمريكي. ورغم الهزيمة بفارق ٧ ملايين صوت، لم تحمل معها مؤشرا على تراجع في شعبيته، إذ تخبرنا الإحصائيات أن ترامب حصد ١١ مليون صوت، أكثر مما حصل عليه في ٢٠١٦.

وظلت تلك المعادلة على ما هي عليه حتى جاء السادس من يناير، ومعه اقتحام جماهير ترامب للكونجرس في محاولة خرقاء لوقف التصديق النهائي. عندئذ وتحت تأثير جسامة الحدث ورمزيته السياسية، وتورط ترامب السافر في التمهيد المباشر له، وتقاعسه عن مواجهته في بداياته، وشروع مجلس النواب في إجراءات «الاتهام» تمهيدا لمحاكمته بتهمة «التحريض على التمرد»، انطلقت المناقشات الجادة حول مستقبله السياسي.

هناك من يرى أن طريق المستقبل أمام ترامب تعترضه عوائق ضخمة، وليس سهلا ومفتوحا كما يفترض آخرون، ويطرحون الحجج التالية. سوف يواجه ترامب - أولا - أزمات مالية تمسك بخناق امبراطوريته الاقتصادية، من شأنها أن تقليص قدراته واستهلاك الكثير من طاقته. في ٢٧ سبتمبر الماضي نشرت نيويورك تايمز تحقيقا مفصلا عن ضرائب ترامب، بعد حصولها على سجلاته الضريبية على مدى العقدين الماضيين، لتخبرنا أنها « تمنحنا صورة أخرى لترامب كرجل أعمال، يستثمر كثيراً ويخسر كثيرا ويستخدم خسائره للتهرب من دفع الضرائب» . وعلى مدى عشر سنوات من ١٥ سنة انقضت لم يدفع أي ضرائب للدخل، وخلال الأربع سنوات القادمة سيكون ملزما بسداد ٣٠٠ مليون دولار ديونا، سيصعب عليه سدادها عبر البنوك بعد تدهور سمعه شركاته وإسقاط بنكه الرئيسي (دويتش بنك) له من قائمة عملائه. وسوف يواجه - ثانيا - تحديات قضائية كبيرة. في نيويورك سيواجه اتهامات بالدفع لستورمى دانيلز من تبرعات الانتخابات، وفي جورجيا قضية مكالمته مع مسؤول انتخاباتها لدفعه لتغيير نتيجة الانتخابات، وفي واشنطن قضية التحريض على اقتحام الكونجرس، وربما واجه قضايا تهرب ضريبي فيدرالية. وسوف يواجه - ثالثا - مشكلة تدهور التقدير العام لرأسماله السياسي. بعد أربع سنوات من الممارسات العامة، تشكلت لترامب صورة السياسي المفتقر للحس العام، والعاجز عن التحكم في صراعاته، والرافض للحلول التوفيقية، والقابل للانقلاب على أقرب معاونيه. وسوف يواجه ترامب - رابعا - التأثيرات السلبية لمسيرته السياسية على رؤية الرأي العام الأمريكي لسياساته. في استطلاع لجامعة كوينبياك (٧ -١٠ يناير) أعرب ٦٠٪ عن عدم استحسانهم لأداء ترامب كرئيس للجمهورية، مقابل ٣٣٪ اظهروا استحسانهم. وفي استطلاع لجامعة مونماوث (٢١ -٢٤ يناير) أعرب ٥٦٪ عن عدم استحسانهم للأداء مقابل استحسان ٤١٪. وفي استطلاع كوينبياك رفض ٥٨٪ فكرة تزييف الانتخابات، التي قاتل ترامب من أجلها بضراوة لشهرين، مقابل ٣٧٪ قالوا بتزييفها. وفي استطلاع لواشنطن بوست مع إية بى سى (١٥ يناير) أعرب ٦٣٪ عن ثقتهم في سلامة النظام الانتخابي، و٣٦٪ عن عدم ثقتهم. وفي استطلاع مونماوث قال ٦٦٪ أنهم يثقون في عدالة ودقة الانتخابات مقابل ٣٤٪ قالوا العكس. وفي استطلاع كوينبياك قال ٥٨٪ إن محاولة الجمهوريين إعاقة التصديق على نتائج الانتخابات تدمر الديمقراطية، مقابل ٣٤٪ قالوا إنها تحميها. وفي استطلاع كوينبياك قال ٥٦٪ إن ترامب يتحمل مسؤولية اقتحام الكونجرس، ورفض ٤٢٪ الفكرة. وفي استطلاع واشنطن بوست قال ٥٧٪ إن ترامب يتحمل مسؤولية اقتحام الكونجرس، بينما رفض ٢٨٪ الفكرة تماما. وبالتالي كان من المنطقي أن يسيطر الرأي بضرورة محاكمة ترامب على دوره في ٦ يناير. في استطلاع مونماوث أيد ٥٧٪ قيام مجلس الشيوخ بمنع ترامب من تولي أي مناصب رسمية في المستقبل، ورفض ٤١٪ الفكرة. وفي استطلاع واشنطون بوست أيد ٥٤٪ اتهامه بالتحريض على التمرد ورفض ٤٣٪، وأيد ٥٦٪ حرمانه من تولي أي مناصب رسمية مستقبلا ورفض ٤٢٪ .

وفي مقابل الرأي السابق هناك من يرى، أن طريق المستقبل لا يزال مفتوحا رحبا أمام ترامب، ويطرحون الحجج التالية. من جهة أولى يسلمون باتساع الفجوة في الاستطلاعات بين معدلات تأييد مواقفه ومعدلات إدانته. لكنهم يضيفون أنها معرضة للتقلص وربما الاختفاء، تحت تأثير تراجع مناخ التعبئة الانتخابية، ومستوى أداء بايدن السياسي الرئاسي، وقدرة الجمهوريين على التقدم في الانتخابات النصفية. ومن جهة ثانية يشيرون إلى أن ترامب لا يزال بعد كل ما حدث يتمتع بتأييد جمهوري ساحق. وهنا يشيرون - أولا - إلى ذات استطلاعات الرأي العام. فلو رصدنا ما وراء معدلات التأييد والرفض لمجمل العينة، سنجد تأييدا ساحقا للشريحة الجمهورية.

في استطلاع كوينبياك كانت نسبة عدم الموافقة العامة على أداء ترامب لمهام منصبة ٦٠٪، ونسبة عدم موافقة الجمهوريين ٢٠٪ والديموقراطيين ٩٤٪. وكانت نسبة عدم الموافقة العامة على وجود تزييف للانتخابات ٥٨٪، ونسبة رفض الديمقراطيين للفكرة ٩٣٪ والجمهوريين ٢١٪. وفي استطلاع واشنطون بوست كانت نسبة الموافقة العامة على حرمان ترامب من تولي المناصب العامة ٥٦٪، وموافقة الديمقراطيين ٨٩٪ والجمهوريين ١٢٪. ثم يشيرون - ثانيا - إلى وقائع سياسية تثبت قوة تأييد مؤسسات الحزب الجمهوري لترامب. من نوفمبر تمكن من جمع ٢٠٠ مليون دولار، تبرعات من الجمهوريين لتمويل قضايا مراجعة الانتخابات. وفي ١٥ ديسمبر تقدم ١٢٦ نائبا جمهوريا أي ثلثي النواب الحزب، بمذكرة للمحكمة الفيدرالية العليا لتأييد دعوى ولاية تكساس لنقض نتائج الانتخابات. وفي سياق تصديق الكونجرس في ٧ يناير على النتائج، أعترض من الجمهوريين ١٢١ نائبا و٦ سيناتورات على نتائج اريزونا، و ١٣٨نائبا و٧ سيناتورات على نتائج بينسلفانيا. وفي ٨ يناير أي بعد يومين فقط من أحداث الكونجرس، انعقد اجتماع الشتاء للجنة الوطنية الجمهورية أعلى مؤسسات الحزب الجمهوري، ورغم إدانه المتحدثين النظرية للهجوم لم يحمل أي منهم ترامب أي مسؤولية عن ما حدث وفي ١٣ يناير صوت مجلس النواب على قرار اتهام ترامب، ولم يوافق عليه من الجمهوريين سوى ١٠ ورفضه ١٩٧. وفي معرض رصد قوة أنصار ترامب داخل الحزب الجمهوري كتب المحلل ستيوارت روزينبيرج: «جناح ترامب داخل الحزب هو الحزب الجمهوري نفسه، وهو كبير بما يكفي لتوجيه ضربات مميتة للذين يشرعون في مراجعة تأييده».

وفيما نتصور تمتلك العوائق التي تعترض طريق ترامب، وزنا أكبر من العوامل الداعمة لانطلاقة سياسية جديدة، تعيده إلى بؤرة المجال السياسي. ولكن سيولة المجال السياسي وقابليته للانقلاب والتحولات المتناقضة، وسيطرة علاقات الاستقطاب الحادة، وجاذبية زعامة ترامب الشعبوية، تثير مخاوف خصومه. وكان من شأن خبرة الانتخابات الأخيرة تدعيم تلك المخاوف. فاز بايدن بفارق ٧ ملايين في التصويت الشعبي، و٣٨ مقعدا في المجمع الانتخابي. ورغم تقارب التوقيت فشلت قاطرة بايدن المندفعة في جر النواب الديمقراطيين، ففقدوا ١٢ مقعدا في مجلس النواب مع احتفاظهم بالأغلبية، وفي انتخابات الشيوخ تمكنوا من الفوز والتحول لأغلبية ولكن بمقعدين فقط حققا لهما مجرد التعادل مع الجمهورين. ورغم أن انتصار الشيوخ المحدود جعلهم يتسيدون المجلسين للمرة الأولى على امتداد العقد الأخير، أصبحوا ينظرون للانتخابات النصفية القادمة بالكثير من التوجس. ويشكل ما سبق مدخل الديموقراطيين لتوحيه «الاتهام» لترامب للمرة الثانية. ينتقد الكثيرون مسعاهم بالقول أنه لا يمكن «اتهام» ومحاكمة رئيس انتهت خدمته بالفعل. ولكن المادة الوحيدة التي تكون منها قرار «الاتهام» تخبرنا أن هدف الديمقراطيين هو محاصرة عودة ترامب السياسية، عبر حرمانه من تولى أي مناصب رسمية مستقبلا. كتب لورنس تريب الاستاذ بمدرسة هارفارد للقانون في واشنطون بوست بتاريخ ١٤ يناير، مقالة تشرح لنا دستورية المسعى الديمقراطي لمنعه من تولى مناصب رسمية. في معرض دفاعه عن دستورية الحرمان أورد أربعة حجج. «تاريخيا» استعار واضعي الدستور مادة الاتهام من البرلمان البريطاني عبر سابقة تاريخية محددة ، ففي فترة صياغتهم للدستور شرع البرلمان في توجيه الاتهام إلى وارين هاستينجز حاكم الهند السابق وواصل ومحاكمته بعد تركه لمنصبه، وبالتالي كانت شرعية اتهام ومحاكمة مسؤول سابق حاضرة في أذهان المؤسسين. و«دستوريا» نصت الفقرة الثالثة من مادة الدستور الأولى على وجود مجالين للحكم في قضايا الاتهام: العزل من المنصب ونزع الأهلية لتولي المنصب العام. وفصلت بين الحكمين بفاصلة، وتأسس هذا الفصل عام ١٨٦٦ خلال محاكمة القاضي وست همفري، وأعيد تأكيده خلال محاكمة القاضي هالستيد ريتر ١٩٣٦ ، وأقرت محكمة تعرضت للموضوع مع مجلس الشيوخ بجواز الاتهام بعد ترك المسؤول لمنصبه. ودعما للفصل بين الحكمين وردت عقوبة نزع الأهلية في مادة منفصلة تستلزم أغلبية بسيطة، بينما يتطلب العزل أغلبية الثلثين. ويضيف حجة ثالثة تفيد أن ممارسات الكونجرس التاريخية، تؤكد جواز توجيه الاتهام لمسؤول سابق. وأبرز النماذج اتهام ويليام بيلنكاب وزير الحرب عام ١٨٦٦. توهم بيلنكاب إمكانية تجنب الاتهام بالاستقالة فاستقال قبل بدايته بدقائق، ومع ذلك واصل النواب إعدادهم لقرار الاتهام وتلقفه الشيوخ وحاكموه وأدانوه. وأخيرا يطرح تريب حجة رابعة تتعلق بفلسفة الاتهام الدستورية. لا يسعى الاتهام للعقاب بل للوقاية السياسية، عبر تجنب المخاطر المستقبلية للمسؤول المنتهك لصلاحياته، وإذا كان المسؤول لا يزال في منصبه سيعزل، وإذا كان غادر منصبه ستنزع أهليته.

ما الذي يجعل فقاعة جيم ستوب مختلفة؟

جيفري فرانكل

في الأسبوع الأخير من شهر يناير، سجل سعر السهم في جيم ستوب (GameStop) ـ شركة تجزئة تقليدية تعمل في مجال ألعاب الفيديو ـ ارتفاعا هائلا بنسبة ٣٢٣٪ خلال الأسبوع، وبنسبة ١٧٠٠٪ على مدار الشهر. لم يحدث داخل الشركة أي شيء يبرر هذه الزيادة؛ إذ تظل أساسياتها بلا تغيير. كانت فقاعة مضاربة ـ لكنها لم تخل من انحراف عجيب. مع أي فقاعة، يجني المستثمرون الذين يدخلون ويخرجون في الوقت المناسب الكثير من المال، في حين يتكبد أولئك الذين يدخلون في وقت متأخر أكثر مما ينبغي، أو يبقون لفترة أطول مما ينبغي، خسائر ضخمة. وعلى هذا فإن المشاركة في فقاعة مضاربة أشبه بممارسة لعبة الروليت في كازينو، حيث تمثل شركات الخدمات المالية (مثل تشارلز شواب) ومنصات الاستثمار بالتجزئة (مثل روبن هود) «الدار». لكن فقاعة «جيم ستوب» غير عادية، لأنها تتحدى التفسيرين الأكثر شيوعا للأسواق المالية. الأول مفاده أن الأسواق المالية تخصص رأس المال بكفاءة للمؤسسات التي تتمتع بأسس اقتصادية قوية وتبعده عن تلك التي تفتقر إلى هذه الأسس. أما التفسير الثاني فيزعم أن كبار تجار وال ستريت يضاربون بطرق تتسبب في زعزعة استقرار الأسواق، ويحققون أرباحا غير لائقة على حساب الشخص العادي.

ويبدو أن المستثمرين الذين اشتروا جميع أسهم «جيم ستوب» ـ التجار الشباب غالبا ومعظمهم من الهواة الذين ينسقون تحركاتهم على لوحات الرسائل مثل WallStreetBets على موقع Reddit ـ يؤيدون التفسير الثاني. فهم يرون أن الشخص العادي، من خلال التآمر لدفع أسعار أسهم الشركات المتعثرة إلى الارتفاع، يهزم مؤسسات وال ستريت في اللعبة التي تبرع في ممارستها. والواقع أن صناديق التحوط التي كانت تبيع أسهم «جيم ستوب» على المكشوف تكبدت خسائر جسيمة. لكن رواية «الطيب ضد الشرير» هذه لا تخلو من عيوب خطيرة. في الواقع، لن نجد أبطالا أو أوغادا واضحين في قصة «جيم ستوب». فبادئ ذي بدء، استخدم كلا الجانبين ذات الأداة: تداول خيارات الأسهم. فقد اشترت صناديق التحوط حق البيع الآجل («البيع على المكشوف»)، في رهان على انخفاض سعر السهم. ثم اشترى صغار التجار خيارات الشراء («انتظار ارتفاع السعر»)، في رهان على ارتفاع سعر السهم. وقد فعلوا ذات الشيء مع شركات أخرى متعثرة، مثل سلسلة دور السينما AMC Entertainment وشركة BlackBerry التي تصنع أجهزة محمولة.

يميل البائعون على المكشوف إلى توليد قدر من العداء أكبر من ذلك الذي يولده من ينتظرون ارتفاع السعر، ولكن لا يوجد ما يشين بطبيعته في نهجهم. بل إنهم، على العكس من ذلك، يؤدون غالبا وظيفة اقتصادية مفيدة. فمن خلال المراهنة على ما يعتبرونه سهما مبالغا في تقدير قيمته، تدفع صناديق التحوط السعر إلى منطقة أقرب إلى ما تبرره أساسيات الشركة. ومن الممكن أن تساعد هذه الممارسة في إبطاء نمو فقاعات الأسعار، التي قد يكون انفجارها مدمرا ـ كما أظهرت الأزمة المالية العالمية عام ٢٠٠٨. كما لَفَتَ البائعون على المكشوف الانتباه إلى مخططات المبيعات المشبوهة في صناعة المكملات الغذائية في عام ٢٠١٥ والممارسات المحاسبية غير النزيهة في شركة وايركارد الألمانية العام الماضي.

المستثمرون الصغار في «جيم ستوب» ليسوا أوغادا أيضا. الحق أن لا أحد يدعي أنه يصدق أن قيمة سعر السهم في «جيم ستوب» تساوي ٣٢٥ دولارا حقا. ويبدو أن دافعهم إلى مواصلة الشراء إما ركوب موجة المضاربة ـ مثلما يقامر مرتادو نوادي القمار على سبيل التسلية ـ أو إلحاق الأذى بصناديق التحوط كرسالة سياسية شعبوية.

من المؤكد أنه لو تواطأت مجموعة من صناديق التحوط الكبيرة على النحو الذي مارسه المتداولون على Reddit، فإنها كانت لتواجه الملاحقة القضائية بتهمة التلاعب غير المشروع بالسوق. لكن هذا لا ينطبق على مستثمري «جيم ستوب»، الذين كانوا صغارا، ومتعددين، ومنفتحين بشأن ما كانوا يحاولون القيام به. علاوة على ذلك، في وقت يتسم بالتفاوت المتطرف في الثروة، يُعَد المستثمرون في «جيم ستوب» شخصيات أكثر اجتذابا للتعاطف.

وعلى الرغم من تكبدها خسائر فادحة، فإن صناديق التحوط تظل على قدر كبير من الثراء. لكن بعض المستثمرين سيعانون بشدة. فمن المحتمل أن تنتهي الحال بالمبتدئين الذين قفزوا إلى عربة «جيم ستوب» بعد أن بدأ السعر يرتفع بالفعل، وقرروا الاحتفاظ بأسهمهم إلى النهاية، إلى خسارة معظم الأموال التي استثمروها. ولعل العديد من هؤلاء المستثمرين ما كانوا ليفكروا في الاستثمار لولا إلحاح حملة وسائط التواصل الاجتماعي، وفي بعض الحالات لا يمكنهم تحمل الخسائر. ما زاد القصة تعقيدا أن منصة روبن هود فرضت في التاسع والعشرين من يناير قيودا على التداول في خمسين شركة، بما في ذلك تلك التي كان مرتادو Reddit يراهنون عليها ـ وهي الخطوة التي تسببت في انخفاض «جيم ستوب» وأسهم أخرى بشكل حاد واستفزت غضب أوكاسيو كورتيز وكروز. (منذ ذلك الحين، قلصت القيود إلى ثمانية فقط مفضلة على Reddit).

يتمثل أحد واجبات التنظيم المالي في حماية الأشخاص الذين ربما لا يعرفون في أي شيء يورطون أنفسهم من خسارة كل شيء. وعلى هذا فقد أصدرت لجنة الأوراق المالية والبورصات بيانا أعلنت فيه عن إجراء تحقيق في «الكيانات غير الخاضعة للتنظيم» ـ ليس اللاعبين على طاولات الروليت، بل الدور التي تديرها ـ للتأكد من «حفاظ هذه الكيانات على التزاماتها لحماية المستثمرين وتحديد وملاحقة المخالفات المحتملة».

هذه ليست أول مرة تخضع فيها منصة روبن هود للتدقيق من جانب لجنة الأوراق المالية والبورصات. ففي ديسمبر، تم تغريم الشركة ٦٥ مليون دولار بسبب تضليل العملاء حول الكيفية التي تجني بها أموالها. (قادت منصة روبن هود عملاءها إلى الاعتقاد بأنهم كانوا يحصلون على أفضل سعر لطلباتهم، لكنها في حقيقة الأمر أعطت الطلبات لشركات حققت إيرادات أعلى للشركة).خلال نوبة «جيم ستوب»، كانت مشكلة منصة روبن هود هي أنها كانت تعمل بهامش ضئيل للغاية. وعندما واجهت قيودا تنظيمية (في هيئة متطلبات رأس المال) ومطالبتها من قِبَل غرفة مقاصة السوق التي تتعامل معها بوضع المزيد مَن الودائع لدعم تداولها، واجهت أيضا احتمال عدم قدرتها على السداد لعملائها الذين ربحوا رهاناتهم. تمكنت منصة روبن هود من جمع المزيد من رأس المال، وسوف تنجو، وإن كان من المحتمل أن يتضاءل حجمها. لكن المسؤول التنظيمي المقتدر جاري جينسلر، إذا تأكد تعيينه رئيسا جديدا للجنة الأوراق المالية والبورصات، ربما يقرر تشديد الضوابط التنظيمية التي سمحت لمنصة روبن هود بتقييد التداول ـ ولنقل من خلال زيادة متطلبات رأس المال. لقد توصل عملاء روبن هود بالفعل إلى أن هذه المنصة ـ التي كان الهدف المفترض من إنشائها إضفاء الطابع الديمقراطي على التمويل ـ أصبحت مكشوفة باعتبارها أحد مكونات المؤسسة المالية. ولكن من الواضح أنهم ما زالوا يؤمنون بلوحة رسائل WallStreetBets على موقع Reddit. إنهم يذكروننا بضحايا مخططات الاحتيال من زمن ماض، الذين كانوا يلقون باللائمة عن خسائرهم في بعض الأحيان ليس على المحتال الذي دبر المخطط، بل على السلطات التي أوقفت مخططه.

×× أستاذ تكوين رأس المال والنمو بجامعة هارفارد
×× خدمة بروجيكت سنديكيت

الانتخابات الفلسطينية وحوار القاهرة..آمال ومخاوف !!

د. عبد الحميد الموافي

في الوقت الذي بدأت فيه الإدارة الأمريكية الجديدة برئاسة جو بايدن خطوات عملية للتراجع عن عدد من القرارات الجامحة لإدارة ترامب، والتي تجاوزت بالفعل طموح حكومة نتانياهو ذاتها، ومنها إعادة فتح القنصلية الأمريكية في القدس الشرقية التي أغلقتها الإدارة السابقة، وإعادة الاتصال مع السلطة الفلسطينية، وإعادة الدعم المالي للفلسطينيين والى وكالة غوث وتشغيل اللاجئين الفلسطينيين - الأونروا - والذي كانت إدارة ترامب قد أوقفته، فإن الرئيس الفلسطيني محمود عباس أصدر بالفعل المرسوم الخاص بإجراء الانتخابات الفلسطينية، والذي تضمن تحديد موعد الانتخابات التشريعية والرئاسية وانتخابات المجلس الوطني الفلسطيني، وكذلك تحديد توقيتات الإجراءات الإدارية والتنظيمية المنظمة لعملية الانتخابات، وهي خطوة على جانب كبير من الأهمية ليس فقط فيما يتصل بعملية إعادة ترتيب الأوضاع الفلسطينية الداخلية، ومحاولة تجاوز سنوات الشقاق والخلافات الشديدة بين قطاع غزة والضفة الغربية، والتي تجسدها الخلافات بين فتح وحماس، ولكن أيضا فيما يتصل بالقضية الفلسطينية ذاتها ومحاولة إعادة تموضعها ضمن أولويات القضايا العربية، أو بالأحرى باعتبارها القضية المركزية العربية، وهي مسألة تتأثر بالتأكيد بعوامل عديدة من أهمها أو في مقدمتها، الأوضاع والعلاقات ومستوى الخلافات والتوافق بين المنظمات الفلسطينية ذات التأثير وخاصة حركات فتح وحماس والجهاد الإسلامي والجبهة الشعبية والجبهة الديمقراطية، إلى جانب الجبهات والحركات والمنظمات الأخرى المتفاوتة الحجم والتأثير على الساحة الفلسطينية، سواء في قطاع غزة أو في الضفة الغربية المحتلة، أو خارجهما.

ومع الوضع في الاعتبار أن المجتمع الفلسطيني هو من أكثر المجتمعات العربية نضوجا على المستوى السياسي، وذلك بحكم ظروف النضال الفلسطيني ضد الاحتلال الاسرائيلي على امتداد العقود الماضية، وبحكم ارتفاع المستوى الثقافي والوعي السياسي وشيوع الانخراط التنظيمي بين الشباب والفئات المختلفة، وهو ما يعلي من أهمية وقيمة الممارسة السياسية عبر الانتخابات العامة والرئاسية والبلدية والطلابية وغيرها، إلا أن المجتمع الفلسطيني يظل، في جانب منه أيضا، مجتمعا عربيا يحمل السمات العامة للمجتمعات العربية، ومنها النظرة التكتيكية، والانتقائية للانتخابات، والسعي إلى توظيفها لخدمة أهداف مرحلية لبعض التنظيمات السياسية أو الحزبية أو غيرها، ومن ثم فإنه ليس مصادفة أن آخر انتخابات أجريت هي انتخابات عام ٢٠٠٦ التي فازت فيها حركة حماس بأغلبية المجلس التشريعي الفلسطيني، وبعدها تمت السيطرة على قطاع غزة والصدام مع حركة فتح عام ٢٠٠٧ وما ترتب على ذلك من انشقاق بين الضفة الغربية وقطاع غزة، وتغليب الحسابات السياسية التكتيكية وقصيرة النظر من هذا الجانب أو ذاك على اعتبارات المصلحة الوطنية الفلسطينية، وهو ما دفع الفلسطينيون والقضية الفلسطينية أيضا ثمنه على مدى السنوات الماضية بأشكال مختلفة، ولا تزال حتى الآن.

ولعل السؤال الذي يفرض نفسه هو هل يمكن أن تكون الانتخابات الفلسطينية القادمة مدخلا للمصالحة وإعادة ترتيب الأوضاع الفلسطينية، أم انه من المهم والضروري أن يكون هناك توافق فلسطيني واسع النطاق بين مختلف التنظيمات والحركات الفلسطينية حول مختلف القضايا، ثم تأتي الانتخابات لتفرز، أو لتحدد أوزان وأحجام القوى الفلسطينية المختلفة ومن ثم ملامح الساحة السياسية الفلسطينية، بكل ما يعنيه ذلك من نتائج وتأثيرات على مختلف المستويات الفلسطينية، خاصة على الصعيد السياسي ومستقبل عملية السلام وأفق الحل في ظل الظروف والتطورات الإقليمية والدولية الراهنة. وهل يمكن أن تكون الانتخابات الفلسطينية، التي طال انتظارها، مخرجا فلسطينيا، أو مخرجا إقليميا، أو مخرجا دوليا بشكل ما، من أجل عملية إعادة ترتيب أوسع تزحف على المنطقة بشكل قوي الآن ؟ على أية حال فإنه يمكن الإشارة باختصار شديد إلى عدد من الجوانب، لعل من أهمها ما يلي:

- أولا: أنه إذا كانت عمليات الانتخابات، التشريعية والرئاسية وانتخابات المجلس الوطني الفلسطيني، والتي تتتابع في ٢٢ مايو القادم للانتخابات التشريعية، و٣١ يوليو القادم للانتخابات الرئاسية و٣١ أغسطس لاستكمال انتخابات المجلس الوطني الفلسطيني، باعتبار أن انتخابات المجلس التشريعي هي المرحلة الأولى منها، من شأنها إزالة الغبار، وإعادة تنشيط المؤسسات الفلسطينية، وربما ضخ دماء جديدة، بحكم الكثير من التطورات، وهى أمور مرغوبة على مستويات عدة، إلا أن القلق أو المخاوف تكمن في حقيقة أن الانتخابات ستجري على الأرجح في ظل كثير من الخلافات الحقيقية والعميقة التي لم يتم تصفيتها، أو التي يجري تحييدها بشكل ما ولو مؤقتا، وهو ما يعني ببساطة أن الانتخابات ستجري بين القوى الفلسطينية التي يتخندق معظمها في خنادقه التي بناها وربما أغلقها أيضا خلال السنوات الأخيرة، ومن شأن ذلك على الأرجح عدم القدرة على إحداث تغيير ملموس، أو ربما تكريس أوضاع تصور البعض إمكانية تغييرها عبر الانتخابات. يضاف إلى ذلك انه مع إدراك ما يمكن أن تقوم به المنظمات الأوروبية والدولية لمراقبة الانتخابات وضمان سيرها بشفافية بشكل أو بآخر، فهل سيمكن ضمان ذلك عمليا، في حالة قيام أي من القوى الفلسطينية بالتدخل لتحقيق نتيجة ما ؟ وماذا سيكون الأمر في حالة حدوث خلاف ما حول نتائج الانتخابات في دائرة أو بعض الدوائر ؟ هل ستحسمها المحكمة الخاصة بالانتخابات والتي سيتم تشكيلها، أم ستحسمها المحكمة الدستورية الفلسطينية،التي تشكك فيها بعض التنظيمات الفلسطينية بشكل واضح؟ هذه وغيرها أسئلة طرحتها بعض الأطراف الفلسطينية في الآونة الأخيرة، سواء بشكل مباشر، أو على استحياء ضمن تصريحات حول عملية الانتخابات والتحضير والإعداد لها وهو ما لا يمكن تجاهله.

- ثانيا: انه من المعروف أن الساحة الفلسطينية شهدت على امتداد الفترة الماضية أكثر من لقاء وحوار بين المنظمات الفلسطينية، سواء على مستوى الأمناء العامين، كما حدث في إسطنبول وبيروت، أو على مستويات أخرى، وبالرغم من الاتفاق العام حول أهمية وضرورة تحقيق المصالحة الفلسطينية وتجاوز حالة الانقسام بين غزة والضفة، وكذلك بحث قضايا عدة ذات صلة بذلك، بما فيها ما يتصل بمنظمة التحرير الفلسطينية وإمكانية انضمام حركة حماس وحركة الجهاد الإسلامي إلى عضويتها إذا تمت إعادة هيكلتها، إلا أن الإدراك الفلسطيني للمخاطر المحيطة بالقضية الفلسطينية، خاصة بعد اتفاقيات ابراهام، لم يتمخض-حتى الآن على الأقل- عن اتفاقات عملية لتجاوز الخلافات بين الضفة الغربية وقطاع غزة، بغض النظر عن بعض الخطوات الإيجابية الممثلة في دفع السلطة الفلسطينية لرواتب أعداد من الموظفين الفلسطينيين في القطاع، وبالطبع موافقة حماس على إجراء عمليات الانتخابات بالتتابع، بعد أن كانت تتمسك بإجراء الانتخابات التشريعية والرئاسية بالتزامن معا، وهو ما أدى إلى إفساح المجال لصدور المرسوم الرئاسي الخاص بإجراء الانتخابات.

على صعيد آخر، فإن متابعة مواقف التنظيمات الفلسطينية المختلفة وتصريحات قياداتها تشير بوضوح إلى رغبة معظمها في تأجيل الإعلان عن موقف نهائي من المشاركة في الانتخابات، وكيفية تلك المشاركة، حتى انتهاء الحوار الذي تستضيفه القاهرة على مستوى قيادات أو كبار المسؤولين في التنظيمات الفلسطينية، وهو الحوار الذي بدأ أمس ويستمر اليوم الثلاثاء، لبلورة توافق فلسطيني واضح، ومحدد في صيغة ميثاق أو وثيقة شرف تلتزم بها التنظيمات الفلسطينية بالنسبة لعملية الانتخابات والنتائج التي يمكن أن تتمخض عنها. وإذا كانت منظمات مهمة في قطاع غزة قد فضلت عدم حسم مواقفها انتظارا لنتائج حوار أمس واليوم، فإن ذلك يزيد في الواقع من أهمية وحيوية ما يجري من حوارات بين الفصائل والتنظيمات الفلسطينية، وبغض النظر عن بعض التراشقات الغير مباشرة بين فتح وحماس، فإن الكثير سيتوقف على نتائج الحوار الراهن. ومن هنا فإنه ليس من المبالغة في شيئ القول إن الجهود التي بذلتها وتبذلها القاهرة، سواء بشكل فردي، أو بالتنسيق مع الأردن الشقيق ودول عربية أخرى، سيكون لها تأثيرها بالنسبة لمخرجات الحوار الذي تأجل من الخامس حتى الثامن من فبراير الجاري. ومع إدراك أهمية تلك النتائج، فإن الحوار يطرح أيضا ما يتصل بالتنافس على منصب الرئيس الفلسطيني، واحتمال أن يكون هناك منافسون آخرون للرئيس محمود عباس، وما يمكن أن يتم بالنسبة لمن يمنع القانون الفلسطيني ترشحهم لهذا المنصب أو لغيره، والمقصود بذلك محمد دحلان الذي تم إبعاده من عضوية حركة فتح، والذي أعلنت حركة فتح أنه من غير الممكن ترشحه لخوض الانتخابات وفقا للقانون الفلسطيني، فهل سيستمر ذلك الموقف، أم سيكون هناك مخرج ما وكيف ولماذا ؟ فهذه كلها قد يجيب عنها حوار القاهرة أمس واليوم.

- ثالثا: أنه مع إدراك أهمية الانتخابات الفلسطينية القادمة، وقيمة النجاح في إجرائها على نحو يتسم بالشفافية والممارسة الديمقراطية الصحيحة وبدون التدخل فيها لصالح هذا الطرف أو ذاك، إلا أن ما يثير قدرا من التخوف أن التنظيمات الفلسطينية ذات التأثير لا تزال تطرح القضايا الخلافية الرئيسية، التي كانت ولا تزال مطروحة حتى الآن، وفي مقدمتها ضرورة التوافق حول استراتيجية للمواجهة مع إسرائيل، وحول علاقات السلطة الفلسطينية مع إسرائيل، وحول دور منظمة التحرير الفلسطينية وكيفية استيعاب حركتي حماس والجهاد الإسلامي في عضويتها وشروط ذلك، وبالطبع كيفية تطبيق نتائج الانتخابات على الأرض، وما يتصل بإجراء الانتخابات في القدس الشرقية، وكيفية التغلب على معارضة إسرائيل لإجراء الانتخابات في القدس الشرقية، وسبل حسم الخلافات حول النتائج من خلال المحكمة الخاصة بالانتخابات. فهل سيتم التغلب على تلك الخلافات خلال حوار القاهرة، أم أن حوار القاهرة سيكون مدخلا لحوارات معمقة وقادرة على تجاوز الخلافات خلال الأسابيع القادمة، وهو ما يتطلب جهدا مصريا وعربيا كبيرا ومنسقا كذلك. وإذا كان من المأمول أن تهيئ الانتخابات الفلسطينية الفرصة لبناء قدر أكبر من التقارب والتوافق بين القوى والتنظيمات الفلسطينية، فهل ستنجح الأطراف العربية المعنية في بناء طوق عربي داعم ودافع لتحقيق ذلك ؟ أم أن الخلافات الكامنة ستدفع نحو تشتيت الجهود العربية ومن ثم التأثير السلبي على مواقف المنظمات الفلسطينية بشكل أو بآخر ؟ وفي النهاية فإنه إذا كان قطاع غزة يضم نحو ٤٠ ٪ من أعداد الناخبين، وسيتم حشد أكبر عدد منهم للمشاركة في الانتخابات، من خلال الحث على التسجيل في السجل الانتخابي لممارسة حق التصويت، فهل يمكن تصور أن تقل سيطرة حماس على المجلس التشريعي الفلسطيني القادم؟ الأرجح انه من الصعب حدوث ذلك، خاصة إذا تعرضت حركة فتح إلى عمليات انشقاق متعمدة في صفوفها لسبب أو لآخر، وهو ما سيترك تأثيره بالطبع على نتائج الانتخابات وعلى القضية برمتها. على أية حال فإن الأوضاع الفلسطينية وكذلك فرص التسوية في مفترق طرق حاسم ومؤثر، نتمنى أن ينجح الفلسطينيون في التوافق حول ما يحافظ على المصالح الوطنية الفلسطينية وتجاوز الانقسام المقيت.

عُمان
استراحة
الثلاثاء ٢٦ من جمادى الآخرة ١٤٤٢هـ الموافق ٩ من فبراير ٢٠٢١م العدد ١٤٤٩٧
Tuesday 9 February 2021 - Edition No 14497

حدث في مثل هذا اليوم

يعتبر التاسع من فبراير عيد «القديس مارون»، وهو ناسك وراهب وكاهن عاش في شمال سوريا خلال القرن الرابع، ويعتبر واحدًا من أشهر الشخصيات السوريّة السريانية الكنسية.

وحدث في التاسع من فبراير عبر السنين الحديثة أحداث عديدة، وهي:

- في عام ١٩٤٦ الشرطة المصرية تفتح «كوبري عباس» بأمر من رئيس الوزراء وزير الداخلية محمود فهمي النقراشي عندما كان يمر من فوقه الطلبة، وأدى ذلك إلى تساقطهم في نهر النيل ووفاتهم غرقًا.
- في عام ١٩٦٣ إعدام رئيس وزراء العراق عبد الكريم قاسم بعد يوم من الإطاحة به وإجراء محاكمة سريعة له.
- في عام ١٩٧١ عودة مركبة الفضاء أبولو ١٤ إلى الأرض بعد هبوطها على سطح القمر.
- في عام ٢٠٠١ الغواصة الأمريكية «جرينفيل» تصطدم بسفينة يابانية مما يؤدي إلى غرقها.
- في عام ٢٠٠٤ مجموعة من المتطرفين اليهود تقوم بتحطيم أعمدة رخامية أثرية بالقرب من المتحف الإسلامي داخل ساحة المسجد الأقصى يعود تاريخها إلى العصور الإسلامية الأولى.

■ ويكيبيديا

كاريكاتير

فهد الزدجالي

من ذاكرة الشعر

باب الكريم

سعيد بن خلفان الخليلي

تقدم إلى باب الكريم مقدما
له منك نفسا قبل أن تتقدما

وعرج على باب العليم فسله من
مواهب نور العلم بحرًا قليذما

فمن لم يكن بالعلم في الناس مبصرًا
فلا عاش إلا في الضلالة والعمى

ومن لا له في عزة العلم نسبة
فليس له إلا إلى الذلة انتما

ومن لا له من ثروة العلم ثروة
فمن ثروة الدارين قد صار معدما

نعم علماء الدين في الأرض رحمة
على الثقلين عمت الكل منهما

بهم شرف الدارين ثم فهم به
ملائكة باهت ملائكة السما

ألم تر في القرآن أن أولياؤهم
ملائكة الرحمن فالله أعلما

أقرت جميع الكائنات بفضلهم
عليها فحوت البحر في البحر هينما

ولم لا ولو لا هم تلاشت جميعها
ولم يبق منها في الوجود لها سما

هم خلفاء الله في أهل أرضه
بهديهم أمتُ البسيطة قوّما

لحكمهم الدين تدين وقد عنت
سلاطين أهل الأرض أعظم أعظما

وآراؤهم تقضي بهن ملائك السـ
ـموات فيما قد أحل وحرما

ولو لم يكن نص الكتاب أتى بها
صريحا ولا الهادي بها قد تكلما

غدوا قدوة الأملاك لما هم اقتدوا
بما لهم رب الملائك ألهما

وذلك من أدنى رفيع مراتبا
لهم لم يعدوها فخارا ومكرما

■ علامة وشاعر عماني أحد رجال الإمام عزان بن قيس ولد في بوشر وبها طلب العلم ولقبه العلماء بالمحقق وله منظومات وقصائد وأراجيز منها أرجوزة في علم الصرف وقصيدة في العروض سماها (المظهر الخافي المضمن الكافي في علم العروض والقوافي) وله أرجوزة في الزكاة، وله بعض المؤلفات منها (النواميس الرحمانية في تسهيل الطريق إلى العلوم النورانية) (إغاثة الملهوف بالسيف المذكر في الأمر بالمعروف والنهي عن المنكر) وله مجموعة فتاوى جمعها الشيخ محمد بن خميس السيفي في أربعة مجلدات.

سودوكو

4		5		1
	1		3	
3		1		4
		3		
	5		4	3

حل العدد الماضي

3	2	1	5	4
4	5	2	1	3
1	3	4	2	5
2	4	5	3	1
5	1	3	4	2

اكتشف الفوارق

توجد بين الرسمتين ٥ فروق حاول اكتشافها

الكلمات المتقاطعة

العدد «٩»

الكلمات المتقاطعة
alyarobi68@gmil.com

افقي :

1- متشابهات - متشابهان .
2- فيلم انتاج 2005 بطولة احمد زكي اخراج شريف عرفة - علم مذكر .
3- ثلث مكه - من فصيلة الايليات .
4- عاصمة عربية - خاصتها .
5- مؤلف لطه حسين - نار (مبعثرة) .
6- قبل(ذ) قبل(ث) ترتيب هجائي - مفرد ورق .
7- ثغر - بدن (معكوسة) .
8- قبل(ل) بعد(ذ) ترتيب هجائي - ابى (مبعثرة) .
9- الرئيس التاسع والثلاثين للولايات المتحدة الامريكية ، الاسم الثاني - صوت القط (معكوسة) .
10- فرقة من الجيش تشمل عدد من السرايا - لا ينطقون .

عمودي :

1- متشابهات - متشابهات .
2- متشابهان - ماء شديد العذوبة .
3- صاحب الصورة - سقي .
4- دولة عربية - قطع (معكوسة) .
5- للنداء (معكوسة) - بياض البيض (معكوسة) - نصف مسرة .
6- ممثلة عمانية .
7- امل .
8- يفوق جنسه في الطول والضخامة - مدخل .
9- من ضواحي ولاية عبري - نصف وكيل .
10- دولة نووية - متشابهات .

حل العدد الماضي

كلمة السر

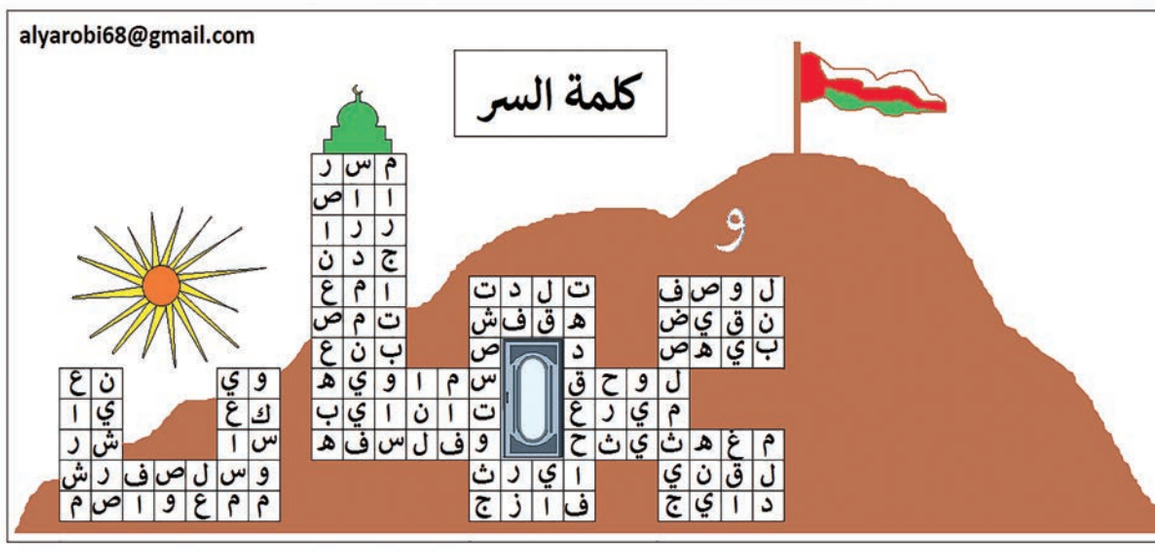

لتصل لكلمة السر يجب شطب الكلمات في جميع الاتجاهات بعد شطب الكلمات تبقى كلمة السر المكونة من ٣ أحرف ، «ولاية عمانية»

مساعي - حثيثة - فصول - اجرام - سماوية - نقيض - فلسفة - موسكو - مدراس - صهيب - عواصم - عناصر - شفقة - شين - عقد - فصل - بيانات - حول - صمت - ينقل - جزاف - شراع - عنب - تدلت - ثريا - ريم - جياد - غم .

حل العدد الماضي « هيما »

عُمان الرياضي

sport@omandaily.om

بيليجريني: ميسي لا يرحم وهو الأفضل!

أكد مانويل بيليجريني، المدير الفني لريال بيتيس، أن فريقه لعب على قدم المساواة مع برشلونة، واستحق المزيد بعد الخسارة أمام برشلونة. تقدم ريال بيتيس بهدف، قبل أن ينزل ميسي في الشوط الثاني، ويقلب الطاولة لينتصر برشلونة ٣-٢، في إطار الجولة ٢٢ من الليجا الأسبانية. ويقود البارسا للفوز (٣-٢).

وقال بيليجريني في تصريحات أبرزتها صحيفة سبورت «لاعبو فريقي لعبوا على قدم المساواة مع برشلونة، نستحق أكثر من ذلك».

وأضاف: «لسنا راضين عن النتيجة، بحثنا عن الفوز، تقدمنا بهدف، لكن ميسي شارك وعدل النتيجة فور نزوله». وشدد «ميسي لا يرحم وهو الأفضل، إنه من الأفراد الذين يخلون بالتوازن في المباريات ولديه أسلوب فائق الجودة».

تعيين فهد الرئيسي أمينا عاما

اتحاد الكرة يعتمد روزنامة المنتخب الوطني وفق خطة الجهاز الفني

■ فهد الرئيسي

■ اجتماع مجلس إدارة اتحاد الكرة صباح أمس

متابعة - فهد الزهيمي

وافق مجلس إدارة الاتحاد العماني لكرة القدم على تعيين فهد بن عبدالله الرئيسي في منصب الأمين العام المدير التنفيذي بالاتحاد، وذلك بعد قبول مجلس إدارة الاتحاد استقالة سعيد بن عثمان البلوشي الأمين العام المدير التنفيذي، وجاء قرار تعيين فهد الرئيسي نظرًا لما يملكه من خبرة كبيرة، ولأهمية المرحلة القادمة التي تتطلب مواصلة الجهود التي يقوم بها الاتحاد وفق توجيهات مجلس الإدارة.

جاء ذلك في اجتماع مجلس إدارة الاتحاد العماني لكرة القدم صباح أمس الإثنين برئاسة سالم بن سعيد الوهيبي رئيس مجلس الإدارة وبحضور الأعضاء، حيث ناقش المجلس العديد من الموضوعات المهمة أبرزها توصيات لجنة التطوير الفني والدراسات بإقامة بطولة كرة قدم شاطئية وبطولة كرة الصالات وكذلك اعتماد التوصية الخاصة بإقامة مسابقات المراحل السنية، ووجه المجلس بإجراء دراسة متكاملة لإقامة البطولة الشاطئية وفق الخطة الزمنية المرفوعة من الجهاز الفني الصالات.

كما ناقش المجلس روزنامة المنتخب الوطني وتم اعتماد البرنامج وفق الخطة الزمنية المرفوعة من الجهاز الفني لعام ٢٠٢١م. وأشاد مجلس الإدارة بجهود الجهاز الفني لمنتخب الناشئين لكرة القدم، كما اعتمد مجلس الإدارة كذلك توصيات لجنة المسابقات فيما يخص روزنامة الموسم المقبل ٢٠٢١/٢٠٢٢ وناقش المجلس توصيات لجنة الحكام وطالب بضرورة الاهتمام بالحكم العماني وتوفير كل سبل النجاح من أجل القيام بمهامه.

العادي يشارك في اجتماع الجمعية العمومية لاتحاد اللجان الأولمبية

■ العادي والزدجالي في الاجتماع عبر الاتصال المرئي

شارك خالد بن علي العادي أمين الصندوق باللجنة الأولمبية العُمانية أمس في اجتماع الجمعية العمومية لاتحاد اللجان الأولمبية الوطنية العربية الذي عقد عبر الاتصال المرئي، بحضور الدكتور فريد بن خميس الزدجالي عضو مجلس الإدارة. وتم خلال الاجتماع التطرق إلى العديد من الموضوعات من بينها استعراض التقرير المالي للاتحاد والميزانية العامة للفترة من (٢٠١٤م - ٢٠٢٠م)، وعرض تقرير عن رياضة المرأة العربية، بالإضافة إلى مناقشة عدد من القضايا الرياضية التي تشهدها المنطقة.

السلام في بروفة تدريبية أمام السويق

أهلي سداب يسعى لتعويض خسارته من بوابة صحار بدرع الوزارة للطائرة

تستأنف اليوم منافسات دور الثمانية من مسابقة درع وزارة الثقافة والرياضة والشباب للكرة الطائرة للموسم الجاري، حيث تقام اليوم مباراتان، يلتقي في المباراة الأولى فريقا صحار وأهلي سداب على صالة المجمع الرياضي بصحار، وكان الفريقان قد التقيا مؤخرًا ضمن مباريات الجولة السادسة من دوري الدرجة الأولى للكرة الطائرة، حيث استطاع صحار الفوز بنتيجة ٣/ ٢، ويسعى أهلي سداب اليوم لتعويض خسارته في الدوري والفوز ليضمن الصعود لدور الأربعة ويعلم أسعد البطاشي مدرب أهلي سداب ورفاقه أن اقتناص الفوز من صحار في ملعبه ليس بالأمر الهين ولكن يقول البطاشي: لكل مباراة وضعيتها وظروفها وسوف نعوض خسارتنا في الدوري بالفوز في مباراة الدرع، والفائز في هذه المباراة سينتظر الفائز من مباراة السيب وصلالة التي سوف تقام يوم الجمعة ١٩ من الشهر الجاري بصالة مجمع السلطان قابوس الرياضي ببوشر. وقد وصل الفريقان لدور الثمانية بعد فوز صحار في مجيس في دور الـ١٦ بنتيجة ٣/ ١، فيما فاز أهلي سداب على عبري بنتيجة ٣/ صفر. يذكر أن الفريقين قد صعدا معا لدور الـ ١٦ بالقرعة.

وفي المباراة الثانية والتي ستقام على نفس الصالة بالمجمع الرياضي بصحار يلتقي ناديا السلام والسويق، ويدخل السلام هذه المباراة في مهمة أشبه بالبروفة التدريبية بحكم الإمكانيات الكبيرة التي يمتلكها وخبرة اللاعبين وتمرسهم في مثل هذه المباريات، وكذلك لوجود جهاز فني مجيد، ويهدف السلام من هذا اللقاء للوصول والتأهل للمباراة النهائية من هذه المسابقة لاستعادة لقبه الذي فقده في النسخة الماضية بعد أن حل ثالثا في المسابقة.

فيما يدخل السويق هذه المباراة بمجموعة متجانسة وشابة تلعب بحماس وقوة وفنيات قدمها الفريق في مباريات دوري الدرجة الثانية وفي مسابقة الدرع، واستطاع الفريق الوصول إلى نهائيات دوري الدرجة الثانية للكرة الطائرة للموسم ٢٠٢٠-٢٠٢١م والتي سوف يلتقي فيها مع نادي صلالة يوم السبت الموافق ٢٠ من الشهر الجاري في مباراة تحدد الفريق الذي سيصعد لدوري الدرجة الأولى للكرة الطائرة للموسم المقبل ٢٠٢١-٢٠٢٢م وسيلعب على لقب بطل دوري الدرجة الثانية، والفائز من هذه المباراة سيقابل الفائز من مباراة الكامل والوافي وصحم يوم الخميس ٢٥ من الشهر الجاري بصالة المجمع الرياضي بصحار، وقد وصل الفريقان إلى هذا الدور بعد أن فاز السلام في مباريات دور الـ١٦ على نادي قريات بنتيجة ٣/ صفر، بينما فيما فاز نادي السويق على نادي المصنعة بنتيجة ٣/ صفر في مباريات دور التمهيدي ثم فاز على نادي مصيرة بنتيجة ٣/ ٢.

من جانب آخر، تقام غدا مباراة واحدة على صالة المجمع الرياضي بصحار تجمع فريقي الكامل والوافي وصحم، ويدخل نادي الكامل والوافي هذا اللقاء بآمال وصول المباراة النهائية من المسابقة والمنافسة على لقب البطولة بعد أن حل ثانيا الموسم الماضي. فيما يدخل صحم هذا اللقاء ولديه الطموح في الفوز بعد أن قدم الفريق مستويات مميزة في دوري الدرجة الثانية للكرة الطائرة للموسم الجاري واستطاع الوصول للنهائيات وسيقابل نادي عمان الذي ودع مسابقة الدرع بخسارته من السيب، والفائز من هذه المباراة يصعد لدور الأربعة ليقابل الفائز من مباراة السلام والسويق والتي تقام يوم الخميس ٢٥ من الشهر الجاري بصالة مجمع صحار الرياضي. وقد وصل الفريقان إلى هذا الدور بعد أن فاز الكامل والوافي على نادي الاتفاق في دور الـ ١٦ بنتيجة ٣/ صفر، فيما فاز صحم على نادي الخابورة بنتيجة ٣/ ٢ في الأدوار التمهيدية، فيما فاز على نادي بهلا في دور الـ ١٦ بنتيجة ٣/ ١.

وفي آخر مباريات دور الثمانية تقام يوم الجمعة ١٩ من الشهر الجاري مباراة السيب وصلالة على صالة مجمع السلطان قابوس الرياضي ببوشر. ويدخل السيب هذا اللقاء بعد أن فقد حظوظه في المنافسة على لقب دوري الدرجة الأولى للكرة الطائرة للموسم الجاري وذلك بعد خسارته من السلام، وتبقى له المحافظة على لقب درع وزارة الثقافة والرياضة والشباب بصفته حامل اللقب في الموسم الماضي وتعد هذه المباراة سهلة للسيب، فيما يدخل صلالة هذا اللقاء بعد وصوله لنهائيات دوري الدرجة الثانية للكرة الطائرة للموسم الجاري، حيث تكون هذه المباراة بمثابة بروفة له قبل أن يلاقي نادي السويق لتحديد الفريق بطل المسابقة والفريق الصاعد لدوري الدرجة الأولى للكرة الطائرة للموسم المقبل ٢٠٢١-٢٠٢٢، والفائز من هذا اللقاء سيلعب أمام الفريق الفائز من مباراة صحار وأهلي سداب يوم الخميس ٢٥ من الشهر الجاري بالمجمع الرياضي بصحار. وقد وصل الفريقان إلى هذا الدور بعد أن استطاع السيب الفوز على نادي عمان بنتيجة ٣/ صفر في دور الـ ١٦ ، فيما فاز صلالة على نادي النصر في الأدوار التمهيدية بنتيجة ٣/ صفر وفاز على نادي الاتحاد في دور الـ ١٦ بنتيجة ٣/ صفر.

■ من منافسات دوري الطائرة بين أهلي سداب وصحار

عاطف الرئيسي: الجهاز الفني قام بتهيئة الفريق في المباريات الودية

نادي عمان يؤكد جاهزيته الفنية والمهارية للقاء السويق بالدوري

■ من مباريات نادي عمان بدوري عمانتل

كتب - فهد الزهيمي

أكد عاطف بن سالم الرئيسي المشرف الرياضي على الفريق الأول لكرة القدم بنادي عمان أن المباريات الودية التي خاضها الفريق الأول خلال الأسبوع الماضي أمام ناديي بوشر والعروبة، جاءت بعد التوقف خلال الفترة الحالية لمنافسات دوري عمانتل، ولكي لا يفقد اللاعبون الانسجام في التشكيلة الأساسية للفريق، وكذلك قيام الجهاز الفني للفريق بقيادة المدرب الوطني علي الخنبشي بمعالجة بعض الأخطاء الفنية التي وقع فيها اللاعبون في المباريات السابقة بدوري عمانتل وأيضا في مسابقة كأس جلالة السلطان لكرة القدم وتصحيحها وتلافيها في المباريات المقبلة، كما هدفنا من خوض هذه المباريات الودية إلى إعطاء الفرصة للاعبي الاحتياط لإثبات جدارتهم في هذه المباريات، حيث قام مدرب الفريق الأول بإعطاء هؤلاء اللاعبين الفرصة لصقل مواهب والدخول في أجواء المباريات الرسمية، وبلا شك أن عدم مشاركة ودخول اللاعب في المباريات سواء الرسمية أو الودية يؤثر بقوة على اللاعب من مختلف الجوانب الفنية والبدنية، لذا يقوم المدرب بإعطاء لاعبي الاحتياط الفرصة من أجل التأكد من جاهزيتهم الكاملة للمشاركة في المباريات الرسمية وإمكانية دخولهم في التشكيلة الرسمية للفريق في حال أثبت أي لاعب جدارته.

جاهزية كبيرة

وأضاف الرئيسي المشرف الرياضي على الفريق الأول لكرة القدم بنادي عمان: بلا شك أن الفريق سيكون جاهزا بشكل كبير من مختلف الجوانب فنيًا وبدنيًا ومهاريًا للقاء نادي السويق في الأسبوع التاسع من منافسات دوري عمانتل، ولا يخفى على الجميع بأن اللقاء سيكون صعبا على الفريقين بحكم أن السويق يحتل حاليًا المركز الرابع برصيد ١٣ نقطة وخلف المصنعة صاحب المركز الثالث برصيد ١٤ نقطة، ويسعى السويق إلى ضمان أحد المراكز الثلاثة الأولى، بينما يحتل نادي عمان حاليًا المركز الثامن برصيد ١٠ نقاط، وفريقنا هو الآخر يسعى لكسب اللقاء القادم من السويق وأن نقتنص النقاط الثلاث وأن نتقدم في الترتيب العام بالدوري، والحمد الجهاز الفني للفريق الأول قائم بدور كبير من أجل تهيئة الفريق من جميع النواحي والخروج من المباراة المقبلة بالنقاط الثلاث، وقد قام الجهاز بتقييم شامل للمباريات الودية من أجل الخروج بتوليفة جيدة من اللاعبين للقاء السويق، وأيضا دراسة نقاط الضعف والقوة في فريق السويق وعمل خطة تكتيكية من أجل اقتناص الفوز في اللقاء المقبل.

وختم عاطف الرئيسي حديثه بالقول: مجلس إدارة النادي بقيادة السيد سعيد بن سلطان البوسعيدي رئيس مجلس الإدارة ونائبه المكرم خميس بن سعيد السليمي وباقي أعضاء مجلس الإدارة يقومون بجهود كبيرة وجبارة من أجل توفير كافة الإمكانيات التي يحتاجها الفريق وتسخير كل الجهود من أجل تهيئة الظروف المناسبة للجهازين الفني والإداري واللاعبين، وكذلك المتابعة اليومية لتدريبات الفريق الأول، وفي الجانب الآخر نتمنى من لاعبي الفريق أن يواصلوا بذل المزيد من الجهد والعطاء سواء في التدريبات اليومية أو خلال المباريات من أجل تحقيق النتائج الإيجابية.

ويحتل نادي عمان حاليًا المركز الثامن في دوري عمانتل برصيد ١٠ نقاط بعدما خاض ٨ لقاءات حيث تمكن من الفوز في ٣ لقاءات أولا على الرستاق بنتيجة ١ / صفر ثم على جاره نادي مسقط بنتيجة ٢ / صفر وبعده الفوز على نزوى بنتيجة ١ / صفر، وتعادل كذلك في لقاء واحد أمام نادي النهضة بنتيجة صفر / صفر، بينما تعرض لأربع هزائم أولها من صحار في انطلاق الدوري بنتيجة ١ / ٢ ثم خسر من النصر بنتيجة صفر / ١ ثم الخسارة من المصنعة بالنتيجة نفسها قبل أن يخسر في الجولة الثامنة من الدوري نادي صحم بنتيجة صفر / ١.

■ عاطف الرئيسي

■ علي الرئيسي

علي الرئيسي: العمل على تفعيل الجوانب الثقافية والنسائية خلال المرحلة المقبلة

تفعيل الأنشطة الثقافية والنسائية

من جانبه، قال علي بن عبدالله الرئيسي عضو مجلس إدارة نادي عمان رئيس اللجنة الثقافية والاجتماعية والأنشطة النسوية: جاء تشكيل هذه اللجنة بمطالبة من السيد سعيد بن سلطان البوسعيدي رئيس مجلس إدارة النادي بضرورة تفعيل الأنشطة الثقافية والاجتماعية وغيرها من الجوانب الأخرى، حيث أقامت اللجنة اجتماعها الأول بمقر النادي بحضور رئيس مجلس إدارة النادي وتم وضع جدول وبرنامج اللجنة والتي تطمح أقامتها خلال العام الجاري، كما تم توزيع مهام اللجنة على الأعضاء فيها، حيث ستقيم اللجنة خلال الفترة المقبلة مسابقة حفظ وتلاوة القرآن الكريم، وأيضًا إقامة المسابقة الثقافية خلال شهر رمضان المبارك، وأيضًا لدينا توجه لإقامة معرض للأسر المنتجة، وأيضًا إقامة حلقات عمل لبعض الفعاليات في الجانب الحرفي، ونشيد بالدور الكبير الذي يقوم به فريق نساء بوشر التابع للنادي وجهود بلقيس بنت حمود الندابية رئيس الفريق في المجال الاجتماعي بالنادي.

وتابع الرئيسي حديثه بالقول: فيما يخص الأنشطة النسوية قمنا بالتركيز أيضًا على الجانب الرياضي، حيث إن لدينا خطة لتفعيل وإنشاء فرق نسائية رياضية في كرة القدم والسلة والطائرة والبولينج ولكي تمثل هذه الفرق النادي في المسابقات التي تقيمها وزارة الثقافة والرياضة والشباب وكذلك التي تقيمها الاتحادات والأندية الرياضية، وقد تم تكليف ذكريات جمال خضر بمتابعة هذا الجانب.

وقال رئيس اللجنة الثقافية والاجتماعية والأنشطة النسوية بنادي عمان: نركز خلال الفترة المقبلة على تفعيل الجانب الثقافي وأيضا مشاركة النشء في المسابقات المختلفة وكذلك تفعيل الجانب النسائي وذلك من خلال إنشاء فريق كرة القدم للصالات.

وقال الرئيسي: إدارة النادي بقيادة السيد سعيد بن سلطان البوسعيدي رئيس مجلس الإدارة تواصل تقديم الإمكانيات التي تخدم مسيرة هذه اللجنة من أجل تفعيلها بالشكل الصحيح والقيام بالأعمال المنوط بها على أكمل وجه، ونوجه الشكر للسيد سعيد بن سلطان البوسعيدي رئيس مجلس الإدارة على الجهود الكبيرة والمتابعة المستمرة للجنة وبث روح الحماس وكلمات التشجيع من أجل القيام بالأنشطة والفعاليات على أكمل وجه، وبلا شك أننا نقيم مختلف المسابقات والفعاليات المتنوعة وذلك وفق الإجراءات الاحترازية المتبعة في مثل هذه المسابقات وذلك عملا للبروتوكول الطبي المقر من الجهات المختصة بالسلطنة للوقاية من جائحة كورونا.

وتتكون اللجنة الثقافية والاجتماعية والأنشطة النسوية من رئيس اللجنة علي بن عبدالله الرئيسي وعضوية كل من بلقيس بنت حمود الندابية وذكريات جمال خضر وراشد بن سيف السيابي ونصر بن طالب الوحيدي ومحمد بن موسى البلوشي.

تتضمن ١٤ شوطا وبمشاركة ٧٥ خيلا

انطلاق بطولة إسطبلات الريان لقفز الحواجز بالرحبة .. اليوم

تنطلق اليوم بطولة إسطبلات الريان لقفز الحواجز التي تنظمها إسطبلات الريان لمالكه خالد بن سعيد الوهيبي تحت إشراف الاتحاد العماني للفروسية والتي تقام اليوم وغدا الأربعاء بميدان قفز الحواجز بمزرعة الرحبة بولاية بركاء. ويشارك في المسابقة ٧٥ فارسًا وفارسة من مختلف وحدات الخيالة الحكومية والإسطبلات والمراكز والمدارس الخاصة، حيث سيشاركون في مختلف الفئات وهي الجدد وفئة المبتدئين وفئة الفتيات والفئة (د١) والفئة (د) والفئة (ج) والفئة (ب)، حيث ستتضمن البطولة (١٤) شوطًا خلال اليومين من بينها (٣) أشواط جديدة تقام للمرة الأولى على مستوى السلطنة، كالشوط المخصص للفتيات فقط وشوط الفرسان الجدد الذين يشاركون لأول مرة في المسابقات الرسمية على ارتفاع ٨٠ سم، وشوط المرح وهو عبارة عن مزج الفرسان من مختلف الإسطبلات المشاركة وتشكيل فريق مكون من فارسين مع السائس الخاص بهم ثم إجراء المسابقة بحيث يقوم الفارس الأول بقفز مجموعة من الحواجز ويكمل عليه زميله الفارس الآخر الذي يكون في فريقه ثم يقوم السائس بعمل مهمته الموكلة على عاتقه في أقل فترة زمنية ويحتسب الفائز بأقل زمن وأقل عدد من الحواجز التي يتم إسقاطها، وهذا النوع من المسابقات يتضمن المتعة والمرح ويوجد نوعًا من التآلف بين الفرسان والسائس والمشاركين ويخرج عن الروتين المعروف للمسابقات ويتضمن نوعًا من التغيير.

وتحرص اللجنة المنظمة للبطولة على اتباع الإجراءات الوقائية والاحترازية فيما يتعلق بالتباعد الجسدي للوقاية من جائحة كورونا، حيث تم تعميم عدد من الإجراءات على جميع المشاركين، مشددين على ضرورة اتباع التعليمات والاحترازات الوقائية من الإصابة بفيروس كورونا ومن ضمنها أنه عند الوصول على مدار اليومين المتتاليين سوف يتم التأكد من المشارك، والتسجيل، وفحص الحرارة، ولبس السوار للمشاركين (يختلف اللون في كلا اليومين)، والحرص التام على لبس الكمامة طوال فترة البطولة، والحفاظ على مسافة (متر ونصف) عند منطقة التجمّع أثناء معاينة المسار، ويمنع منعًا باتًا التجمهر، ويمنع الدخول لأي من الأماكن إلا لحاملي التراخيص، وتخصص منطقة الإحماء فقط للمشاركين والمساعدين والمنظمين مع الالتزام بالتعليمات الاحترازية، وكل مشارك مسؤول مسؤولية تامة عن حماية نفسه ومن حوله، ونؤكد بأن عدم الالتزام سيؤدي إلى الخروج من البطولة تلقائيًا وسحب كافة النتائج. وهناك جهود لتطوير هذه اللعبة الشائقة ومشاركة كل الفئات العمرية والمهتمة بهذا الجانب، وقد رصدت إسطبلات الريان جوائز قيمة لمنافسات البطولة في مختلف أشواطها وهي جوائز مجزية ومغرية للفرسان من أجل المنافسة على ألقاب هذه الأشواط. تجدر الإشارة إلى أن هناك تعاونًا كبيرًا ودعمًا من القطاع الخاص الذي هو شريك وداعم قوي في هذه البطولة، فهناك ١٢ شركة تتواجد في هذا الحدث، بالإضافة إلى تواجد شريك إذاعي يدعم البطولة ببث أخبار وأحداث البطولة خصوصًا أن البطولة ستقام بدون حضور جماهيري التزامًا بالإجراءات المتبعة في هذا الشأن بسبب انتشار فيروس كورونا (كوفيد-١٩)، حيث تم تقسيم الرعاة على ثلاث فئات: الراعي الذهبي شركة ريسوت للإسمنت وشركة مازا، والراعي البرونزي مجموعة الحوقاني الدولية و M/s GMA Middle East و Plaxit و Plasterfix / Cathay Colors و Eco Filter و Gorica و Hydrotec و Consent ومحاجر عمان والراعي الداعم SandRose Trading و Contg.

■ من المسابقات الماضية لقفز الحواجز بالرحبة

الحارثي يعود للحلبات عبر بطولة لومان الآسيوية بدبي

تنطلق بمدينة دبي يومي ١٣ و١٤ من فبراير الحالي منافسات بطولة لومان الآسيوية للسيارات على حلبة دبي أوتودروم وذلك بمشاركة فريق عمان لسباقات السيارات بقيادة المتسابق أحمد الحارثي وعلى متن سيارة استون مارتن فانتاج جي تي ٣.

الفريق الذي وصل إلى منصة التتويج في آخر مشاركة له العام الماضي في حلبة سبا فارنكوشامب البلجيكية سيقوده السائق أحمد الحارثي ومعه زميله بالفريق السائق جوني آدم وهو سائق المصنع لدى فريق استون مارتن بالإضافة إلى السائق الآخر توم كاننيج، حيث ستقام هذه البطولة على مدى أسبوعين وسيقام السباقان الأول والثاني على حلبة دبي أتودروم ولمدة أربع ساعات لكل سباق، فيما تستضيف حلبة مرسى ياس في أبوظبي السباقين الثالث والرابع عقب ختام السباقين الأولين بأسبوع.

وتشارك في هذه البطولة التي تم تحويلها من ماليزيا وتايلند إلى الشرق الأوسط وبالأخص في دولة الإمارات العربية المتحدة سيارات من فئة جي تي وكذلك من فئة أل أم٢ وأل أم ٣ وهي سيارات سريعة جدا، فيما تضم سيارات فئة أل جي تي طرازات مثل أستون مارتن وماكلارين وبي أم دبليو وبورشة وفيراري وغيرها من السيارات العالمية المخصصة للسباقات.

وكانت آخر مشاركة للحارثي في حلبة دبي أوتودروم ضمن بطولة بورشة جي تي ٣ الشرق الأوسط عام ٢٠١١م وفي بطولة الإمارات لسباقات جي تي، حيث أبدى السائق الفائز ببطولة بلانك بان الأوروبية للتحمل سعادته للعودة إلى الشرق الأوسط وخاصة إمارة دبي والتي تعد أقرب الحلبات إلى السلطنة، متمنيًا أن تكون العودة حميدة ومليئة بالانتصارات مع الزميلين جوني آدم وتوم كاننيج وتحت إشراف الفريق الفني تي اف بقيادة البريطاني توم فيرر.

وكان فريق عمان لسباقات السيارات والمدعوم من وزارة الثقافة والرياضة والشباب والبنك الوطني العماني وعمانتل وبر الجصة قد أعلن مشاركته في هذه البطولة العام المنصرم، لكن بسبب جائحة كرونا والقيود المشددة المفروضة على حركة التنقل بين البلدان أجبرت اللجنة المنظمة على تغيير موقع البطولة من شرق آسيا إلى الشرق الأوسط وكذلك تأجيل البطولة إلى فبراير هذا العام.

آخر بطولات الفريق الرسمية كانت في أكتوبر عام ٢٠١٩م عندما حقق الفريق العماني لقب بطولة بلانك بان الأوروبية للتحمل فئة بروام، وفي هذا الشأن فقد ذكر المتسابق أحمد الحارثي أن تنظيم البطولة في دبي هو عنصر محفز للجميع بالفريق وخاصة هي قريبة جدًا من السلطنة، وكذلك فنحن لدينا خبرة سابقة بهذه الحلبة ونتمنى أن يوفق الفريق في الوصول لمنصة التتويج وتحقيق مراكز مشرفة خلال السابقين القادمين هنا في دبي ثم التفكير في السباقين الآخرين فيما بعد في أبوظبي.

■ أحمد الحارثي

وقال الحارثي: أخيرًا سنجلس خلف مقود سيارة استون مارتن فانتاج جي تي ٣، كلنا متحفزون إلى العودة إلى سكة الانتصارات وأجواء السباقات المرهقة، لقد مر زمن طويل ونحن بعيدون عن السباقات، ولكن سنعود من جديد على مدى أسبوعين وأربعة سباقات كاملة في دبي وأبوظبي، وسنسعى إلى إبراز هويتنا في هذه السباقات وتسجيل انتصارات باسم السلطنة ونتمتع حاليا بمعنويات عالية نحو تحقيق أفضل النتائج وندعو الله التوفيق لنا وللجميع ونحن طامحون إلى أفضل المنصات في القادم من وقت.

وستشارك حوالي ٢٠ سيارة من فئة جي تي في السباقين الأول والثاني بتاريخ ١٣ و١٤ فبراير الحالي، بينما من المتوقع أيضا مشاركة ١٦ سيارة من فئة أل أم ٢ وأل أم ٣، وتنطلق منافسات البطولة بإجراء التجارب اليوم الثلاثاء وغدًا الأربعاء ثم تقام التدريبات الحرة بعد غد الخميس على أن تجرى التأهيلات الرسمية يوم الجمعة المقبلة في الفترة الصباحية على حلبة أوتودروم، بينما سيقام السباق الأول يوم السبت ١٣ فبراير الجاري في تمام الساعة الثانية والربع ظهرا، فيما سيقام السباق الثاني في الحلبة نفسها يوم الأحد ١٤ فبراير في الساعة ١٢:٤٥ ظهرًا وسيتم نقل السباقين في القنوات الفضائية التي تمتلك حقوق النقل.

يروي قصة حصول المنتخب الوطني على المركز الرابع عالميا

كتاب «مجد كروي .. للتاريخ» يرصد إنجاز مونديال الناشئين لـ ١٩٩٥

صدر عن دار لبان للنشر كتاب توثيقي أعده لاعبا المنتخب وضاح بن زاهر السيباني ومحمد بن خميس البطاشي، وذلك بمناسبة مرور ٢٥ عامًا على إنجاز المنتخب العماني في بطولة كأس العالم للناشئين في الإكوادور عام ١٩٩٥م. ويعد اللاعبان من أعمدة المنتخب الذي حصل على المركز الرابع في المونديال في ذلك العام، وأشرف على الكتاب الشيخ خليل بن أحمد الخليلي، ودعم طباعته، رئيس البعثة العمانية إلى البطولة آنذاك.

ويقدم الكاتب إهداءه «إلى من توسم فيه خيرا.. بحمل الأمانة برا.. وصون العهد تترا.. إلى من حمل راية المجد.. الشاهد على رواية الكفاح والجد.. الجدير بالذود.. إلى سلطان البلاد المُفدى.. صاحب الجلالة السلطان هيثم بن طارق بن تيمور -حفظه الله ورعاه-» وأيضا إلى «الباذل عمره وشبابه.. المُلهم بفكره وعطائه.. الحاكي عن رواية مجد وإلهام.. راوي تلك الحكاية.. إلى أعز الرجال وأنقاهم.. السلطان قابوس بن سعيد - طيب الله ثراه-».

وحمل الإصدار ملامح فكرية للبناء الذي لم يكن من فراغ، كما وضع معدو الكتاب رؤية أبرزوها في بداية الصفحات: «توالي تحقيق الإنجازات الرياضية والوصول بالشاب العماني إلى منصات التتويج العالمية»، والهدف: «إثراء المعرفة، وتحفيز الشباب» من خلال وسيلة هي: «تدشين كتاب ملهم للشباب».

وأكدت المقدمة أن الكتاب جاء ليستعيد لوحة عمانية أبهرت العالم، «حكاية كروية تمثلت في أروع صورها بتوقيع الشباب العماني»، فالكتاب جاء لرد الجميل «إلى من ساهم بجد في إخراج الصورة على حقيقتها، بما تحمله من شكر وتقدير لكل من بذل جهدا حتى تشكل إطار لوحة التكريم الفريدة التي تغنت بها الجماهير العمانية لفترة طويلة»، وأيضا ليحكي قصة مجد في عالم المستديرة مضت عليه عقود «أيقظ الآمال في إيجاد الحلم المفقود».

■ لقطات من مباريات المنتخب الوطني في مونديال ١٩٩٥م

الإنبات والحصاد

جاء الفصل الأول تحت عنوان «الإنبات أول مراحل الجني والحصاد»، ويتناول رحلة المجد من مفهوم رياضي كان مستحوذًا على أذهان أعضاء الفريق، وهو الفكر «الذي جعل من الفريق يمشي على خطى النجاح والتفوق، مُحافظا على صحة بدنه وفكره معًا بممارسة اللعب لتهيئة أعضائه كما يجب، ترك بعده أثرا رياضيا وحركيا تم استغلاله للوصول إلى الغاية، ليجعل من هذا الأثر ضمانا يساهم به كواجب وطني في المقام الأول».

ويبحث الفصل في مرحلة البداية التي «شق من خلالها الفريق طريقه نحو المجد، فكان استهلالا لوضع قاعدة التتويج على صلابة من التكوين دائمة، ليرسم له ملامح المنصة التي وقف عليها شامخا عند نهاية رحلته، ظافرا بالنصر والتمكين في أول الطريق، حوى في لوحته ارتقاء من مرحلة إلى أُخرى، مستشرفا مُستقبله ليخطو بثبات، بقراءة الأحداث وبحث المستجدات واستخدام الأدوات، قاطعا تذكرته نحو الهدف المنشود، لتسجيل مكانة ومرتبة محمودة، لتحقيق الحلم المفقود، وقد بعث في نفوس جماهيره الوفية الفرح والسرور المرغوب».

بينما جاء الفصل الثاني بعنوان «تباشير العازي والبرعة على المستطيل الأخضر»، ساردا «ما تم تسخيره من غاية في تعزيز الوصول إلى أسمى مراتب التشريف» فكانت البداية بالإعداد والتأهيل ثم «بخوضه مباريات الدور الأول من التصفيات، وما صاحبها من أحداث مع مجموعة من الفرق العالمية ضمت: البرازيل وألمانيا وكندا، مؤكدا علو كعبه بصعوده إلى الدور الثاني مع منتخب البرازيل، ليصنع فارقه في بطولة كأس العالم، ثم ترك بصمته في المرحلة الثانية من التصفيات بفوزه على منتخب نيجيريا؛ ليكتمل من خلالها إطار الفخر بتأهله إلى المربع الذهبي للبطولة، وكان قاب قوسين من حصدها، ليتقلد وسام التكريم في منصته التي صاغ ملامحها مُنذ البداية مُزخرفا إياها بترانيم إبداعية ومواهب شبابية، تاركا وراءه أثرا خالدا بالتتويج يُسجل للسلطنة ولقائمة اللاعبين المشاركة في هذه البطولة العالمية».

■ غلاف الكتاب

عوامل النجاح

وتحت عنوان «عبور عبق اللبان البحر.. إلى واحات النخيل» يتناول الفصل الثالث عوامل النجاح، والمحددات الرئيسة في ما وصل إليه الفريق من مكانة كروية في مسابقة عالمية، يُشارك فيها لأول مرة، وتشمل جوانب نفسية واجتماعية، وقدرات فنية ومهارية، لها تأثير على قوة الفريق وترابطه، ولها من الأهمية بمكان في تكوين أيقونة رياضية بخصال عُمانية، ويشير الفصل إلى أن «للرؤية التكوينية للفنان الناشئ والاهتمام بتوفير اللازم دورًا في صياغة قدراتهم وإمكاناتهم، ناهيكم عما يتمتع به أعضاء الفريق من أخوة وتواصل جعل من الروابط الاجتماعية عنصرا حيويا في تماسك وترابط خطوط الفريق، ومكونا مهما في صياغة أدائهم الفني وإبراز التكاملية التي يتمتعون بها».

وينوّه هذا الفصل بالنظرة الإيجابية باعتبارها «مصدرا رئيسا في تضخيم حجم الكفاءة التي يتمتع بها الفريق، بل وفي إخراج الكثير من مخزون القدرة والتنافس والبذل، جعلهم يُدركون المسؤولية الملقاة على عاتقهم ويستشعرون بها فردا وجماعة، جعلت منهم سلوكا إيجابيا كبيرا لخدمة الفريق، والوصول به إلى دوافع التحقيق كواجب وطني ملموس، وجعل انتمائهم إليه وسيلة لإعمار جانب اجتماعي ورياضي، كمصدر إلهام وحافز مهم لصناعة المستقبل».

بينما جاء الفصل الرابع بعنوان «روعة تمايل الساحل على هضاب الجبال» ليتطرق إلى بعض المفاهيم التي ساعدت في الوصول إلى القمة، وكانت كفيلة ببناء الشخصية الرياضية العُمانية، وإبراز مكنوناتها وما تحمله من قدرات « في لغة أدبية وشاعرية، شأنها شأن جميع صفحات الكتاب» فيشير في هذا الفصل إلى أن عناصر الفريق استشعروا «السمات المتفاوتة بين أعضائه، ووظيفة كل واحد منهم لأداء دوره وواجبه، في غاية إكمال جانب عن آخر، مُستغلين التنافس كوازع لسياق العطاء لا الخلاف، منح الفريق تمازجا بين الأفراد ليُشكل سدا منيعا في وجه النواقص والاختلاف، ويصنع توافقا من خلال توحيد الهمة وجمع المقومات لتحقيق هدف، يُعنى بتمجيد الوطن فقط، امتثلت له القيادة والإدارة والجهاز الفني للفريق، فسخرت قُدراتها وما تملك من أجل الغاية السامية، وجعلت الارتقاء بإمكانات الشباب وسيلة قياس للجهود المبذولة، أوجد هذا الإخلاص وفاءً جماهيريا ساهم بشكل كبير في تحوير السلوك الرياضي إلى أداة للنتائج الإيجابية».

وتحدث الشيخ خليل الخليلي عن ذكريات تلك المرحلة، وعن العديد من الأسماء التي صنعت ذلك النجاح، فأشار إلى أنه قبل موعد السفر بأيام ذهب إلى مقر الاتحاد العُماني لكرة القدم لإنهاء ترتيبات السفر قائلا: «علمت أن موعد العودة في تذاكر السفر قد تم تحديده في أول رحلة بعد مباراتنا الثالثة مع ألمانيا وكأن لسان حال من قام بالترتيبات يقول إن الإنجاز قد تحقق بوصولنا إلى النهائيات، أما التأهل عن المجموعة التي تضم بجانب منتخبنا كلاً من: البرازيل وألمانيا وكندا فأمره محسوم ولا داعي لكي نشغل أنفسنا به.. وجدت ذلك أمرا مستفزا للغاية، ولكني أبقيت ذلك الشعور لنفسي فلعلنا نحتاجه في قادم الأيام»، ويوثق الكتاب مجموعة من ذكريات اللاعبين بعد ربع قرن من تحقيق ذلك الإنجاز الكروي العماني الكبير، مع مجموعة من الصور عن تلك المرحلة المهمة من تاريخ رياضة كرة القدم في السلطنة.

المنوري: يحق للنادي التعاقد مع محترفين

الجمعة .. انطلاق ملتقى العموم والشباب والناشئين لألعاب القوى

تنطلق يوم الجمعة المقبل أولى مسابقات الاتحاد العماني لألعاب القوى عن روزنامة الموسم الجاري ٢٠٢١ وذلك بإقامة ملتقى مفتوح في (الجري والرمي والوثب) للعموم والشباب والناشئين وذلك بمجمع السلطان قابوس الرياضي ببوشر، حيث يتوقع أن يشارك في هذا الملتقى الكثير من العدّائين في مختلف المسابقات التي سيشملها هذا الملتقى، فقد قال عبيد المنوري أمين الصندوق ورئيس لجنة المسابقات والحكام بالاتحاد العماني لألعاب القوى: في البداية أقدم الشكر أيضًا لكل من أسهم في إنجاح موسم المسابقات والملتقيات التي أقيمت خلال الموسم الماضي من مجلس إدارة الاتحاد وأعضاء لجنتي المسابقات والحكام والإداريين ورؤساء الفرق الأهلية وكل من أسهم في إنجاح هذه المسابقات وقبل التوقف الاضطراري بسبب جائحة كورونا التي أثرت على الجميع ومن بينها القطاع الرياضي.

وأضاف: الشكر أيضًا للأندية التي تعمل جاهدة على الاستعداد الجيد للمشاركة في الملتقيات والبطولات التي يقيمها اتحاد اللعبة خلال العام الجاري، وبلا شك أن الاستعداد الجيد يرفع من المستوى الفني للعبة، وهذا ما شاهدناه في الموسم الماضي الذي حفل بالكثير من الفنيات والمستوى الكبير كما كانت هناك مشاركة جيدة من أندية السلطنة في تلك المسابقات أو الملتقيات ولجميع الفئات من العموم والشباب والناشئين، وقد أسهم ارتفاع المستوى الفني في المسابقات في تحقيق أرقام عمانية جديدة، وهذا دل على قوة الإثارة والمنافسة بين اللاعبين الذين شاركوا في تلك المسابقات، على الرغم من الظرف الاستثنائي الذي يمر به العالم نتيجة انتشار وباء جائحة كورونا، وقد اتخذنا كافة الإجراءات الاحترازية المتبعة في مثل هذه المسابقات والملتقيات إعمالا للبروتوكول الطبي المقر من الجهات المختصة بالسلطنة للوقاية من فيروس كورونا، كما أن اتحاد القوى حريص بشكل كبير على تطوير وصقل مسابقات المراحل السنية وذلك من خلال إقامة المسابقات لهذه الفئة المهمة لأنها الرافد المهم للمنتخب الوطني الأول وبلا شك أن لدينا مواهب مجيدة تبشر بالخير في اللعبة من هذه الفئة ولا يخفى على الجميع أن لدينا تعاونًا وثيقًا مع الاتحاد العماني للرياضة المدرسية من أجل اكتشاف المواهب وصقلها وتطويرها وضمها للمنتخبات الوطنية لتمثيل السلطنة في المشاركات والمحافل الخارجية.

فعاليات وملتقيات متنوعة

وقال المنوري: روزنامة الموسم الجاري عبارة عن حزمة من مسابقات وملتقيات وبطولات متنوعة ولمختلف الفئات، وسنقيم فعاليات متنوعة بين مسابقة وملتقى وبطولة لجميع فئات ألعاب القوى، حيث يقام أول الملتقيات يوم الجمعة المقبل ويكون مفتوحا في (الجري والرمي والوثب) للعموم والشباب والناشئين بمجمع السلطان قابوس الرياضي ببوشر، وتعقبه إقامة الملتقى المفتوح في (الجري والرمي والوثب) وأيضا سيكون لفئات العموم والشباب والناشئين بالمجمع الرياضي بصلالة، وستتواصل الملتقيات بإقامة الملتقى المفتوح الثالث في مسابقات (الجري والرمي والوثب) للعموم والشباب والناشئين وسيقام هذا الملتقى بمجمع السلطان قابوس الرياضي ببوشر، أما الفعالية الرابعة فستكون عبارة عن سباق مسندم وهو سباق مفتوح لجميع الفئات بولاية دبا وهذا يقام لأول مرة في هذه الولاية، لتتواصل بعدها المسابقات بإقامة بطولة الاتحاد للفرق الأهلية لفئة العموم التي ستقام بمجمع السلطان قابوس الرياضي ببوشر، على أن تعقبها مباشرة إقامة ملتقى أندية محافظتي ظفار والوسطى للعموم والشباب والناشئين وذلك بالمجمع الرياضي بصلالة، ثم إقامة ملتقى أندية مسقط والداخلية والشرقية والباطنة والبريمي ومسندم للعموم والشباب والناشئين بمجمع السلطان قابوس الرياضي ببوشر.

درع الوزارة

وتابع أمين الصندوق ورئيس لجنة المسابقات والحكام بالاتحاد العماني لألعاب القوى حديثه قائلا: بطولة الأندية للفتيات للعموم ستقام بمجمع السلطان قابوس الرياضي ببوشر، بينما ستقام الأيام الأولمبية للذكور وأيضا للإناث لمواليد ٢٠٠٧ / ٢٠٠٨ في مجمع السلطان قابوس الرياضي ببوشر، بينما سيقام نهائي درع وزارة الثقافة والرياضة والشباب لفئات العموم والشباب والناشئين بمجمع السلطان قابوس الرياضي ببوشر، وهي من أهم البطولات في ألعاب القوى والتي تقام للأندية وتتكون من ١٥ مسابقة وهي: مسابقات الجري لمسافات ١٠٠ متر و٢٠٠ متر و٤٠٠ متر و٨٠٠ متر و١٥٠٠ متر و١١٠ أمتار حواجز و٤٠٠ متر حواجز و٣٠٠٠ متر موانع و٥٠٠٠ متر و٤ ١٠٠ متر تتابعًا و٤-٤٠٠ متر تتابعًا وتتابعًا بلقاني للناشئين ومسابقات دفع الجلة ورمي القرص ورمي الرمح والوثب الثلاثي والوثب الطويل والقفز العالي، ويشارك في بطولة درع وزارة الثقافة والرياضة والشباب أصحاب أفضل ٨ أرقام متأهلة في كل مسابقة، وقد شاركت في النسخة الماضية من البطولة أندية: أهلي سداب وقريات والسلام والسويق والمصنعة وخصب وصور والطليعة ومصيرة والبشائر وصلالة والنصر والاتحاد ومرباط ونادي الوسطى.

وقال المنوري: ستقام بطولة مهرجان صلالة لاختراق الضاحية بالمجمع الرياضي بصلالة، كما سنقيم بطولة المضيبي لاختراق الضاحية، وتعقبها مباشرة إقامة بطولة الفرق الأهلية لاختراق الضاحية للشباب والناشئين وذلك بميدان اختراق الضاحية العسكري بولاية بدبد، وسوف تختتم روزنامة الموسم الجاري بإقامة بطولة أندية السلطنة للعموم والشباب والناشئين وذلك بميدان اختراق الضاحية العسكري بولاية بدبد.

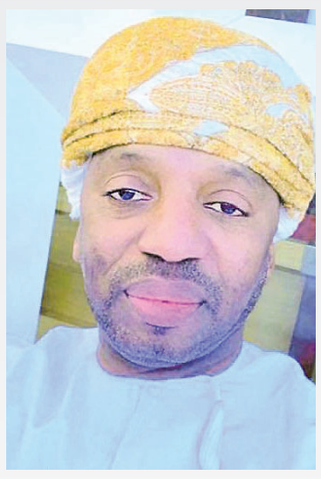

■ عبيد المنوري

تسجيل إلكتروني

وتابع أمين الصندوق ورئيس لجنة المسابقات والحكام بالاتحاد العماني لألعاب القوى حديثه قائلا: لأول مرة سيكون التسجيل إلكترونيًا للمشاركة في المسابقات في هذا الموسم، كما سمحت لجنة المسابقات أيضًا لأول مرة في هذا العام بمشاركة محترفين اثنين في كل ناد يشارك في البطولات في فئة العموم فقط ويحق للنادي التعاقد مع محترفين في ألعاب القوى سواء من داخل السلطنة أو خارجها. وحول إدارة هذه المسابقات للعام الجاري ومدى جاهزية الحكام، قال عبيد المنوري: الحكم العماني جاهز لإدارة المسابقات والملتقيات بشكل كبير وقد أثبت الحكم قدرته وجدارته في قيادة المسابقات والبطولات المحلية والخارجية وبشهادة الجميع ولدى حكامنا سجل حافل في مجال المشاركات الناجحة، وكاتحاد نعمل على إقامة حلقات عمل وتطوير وصقل لحكام اللعبة بشكل سنوي من أجل الوقوف على جاهزيتهم ومواصلتهم لإدارة البطولات، وهم مؤهلون للمشاركة في البطولات المحلية والدولية، ولدينا حاليًا أكثر من ٢٠ مدربًا وطنيًا وإداريًا انضموا مؤخرًا إلى أسرة اتحاد القوى وسنعمل على إقامة حلقات عمل لهم خلال الفترة المقبلة من أجل صقلهم وتطويرهم، وهذه المواهب تم اكتشافها من بطولة الفرق الأهلية التي كشفت لنا الكثير من المواهب من اللاعبين والمدربين والإداريين وسنعمل على الاعتناء بهم وتطويرهم وهذا هو الهدف من إقامة مثل هذه البطولات المحلية.

وقال المنوري أيضا: لا يخفى على الجميع أن لدى الاتحاد قاعدة من الحكام المجيدين في رياضة ألعاب القوى ولديهم الخبرة الكافية لإدارة المنافسات المحلية وأيضًا المشاركة في التجمعات والملتقيات الخارجية، لذلك تم تطبيق خطة تأهيلية لحكام الاتحاد من خلال مشاركتهم في الدورات التدريبية التي نظمها الاتحاد داخل السلطنة وأيضا من خلال ابتعاثهم للدراسات والدورات التي تنظمها اللجنة الأولمبية العمانية والهيئات الرياضية العالمية مثل الاتحاد الدولي لألعاب القوى، هذا بالإضافة إلى تنظيم الحلقات والدورات العملية المستمرة بين الحكام محليًا وتشجيع المتخصصين في المجال الرياضي حديثي التخرج للانخراط في مجال تحكيم ألعاب القوى ولأخذ المؤهلات العلمية والعملية التخصصية في اختيار الأجهزة الفنية الرياضية من الممكن أن يتم هذا الهدف عن طريق وضع الشخص المناسب بالمكان التخصصي المناسب، وأيضًا لا بد من أن يكون هناك تأهيل مستمر للحكام للاطلاع على كل جديد في علم التحكيم بألعاب القوى، كما أن الحكم العماني لديه خبرة كافية في إدارة البطولات وذلك لكثرة البطولات المحلية ولكون كل الطاقم التحكيمي من العمانيين، والاتحاد العماني لألعاب القوى يقوم بدور مهم في تطوير مهارات وخبرات الحكم من خلال لجنة التدريب والتطوير بالاتحاد وذلك بإقامة الدورات التأسيسية والتنشيطية ودورات الترقي وطلب دورات تدريبية للحكام التي نظمها الاتحاد داخل السلطنة وأيضا من خلال ابتعاثهم للدراسات والدورات التي تنظمها المراكز الإقليمية، هذا بالإضافة إلى تنظيم الحلقات والدورات العملية المستمرة للحكام محليًا وتشجيعهم على مجال التحكيم في المسابقات الرياضية، وللحكم العماني مشاركات خارجية سواء خليجية أو عربية أو آسيوية.

الاتحاد يملك قاعدة من حكام مجيدين لديهم الخبرة لإدارة المنافسات المحلية

لأول مرة سيكون التسجيل إلكترونيًا للمشاركة في مسابقات هذا الموسم

■ من المنافسات الماضية في مسابقة الوثب

بوشر يحافظ على صدارة المجموعة الرابعة في كأس الهوكي

■ جانب من منافسات كأس جلالة السلطان للهوكي

تصوير - محمد المحجوب

حافظ نادي بوشر على صدارة المجموعة الرابعة بكأس جلالة السلطان للهوكي بعد فوزه على السيب بهدف نظيف في الجولة الأخيرة من الأدوار التمهيدية الأولى بمجمع السلطان قابوس الرياضي ببوشر محققًا العلامة الكاملة. من جانبه حافظ النصر على صدارة المجموعة الثانية بعد فوزه على ظفار بهدفين لهدف في المباراة التي أقيمت بمجمّع السعادة الرياضي ضمن منافسات الأدوار التمهيدية ببطولة كأس جلالة السلطان للهوكي، حيث قدم الفريقان مستوى جميلًا وشهدت المباراة منافسة قوية ومع انطلاقتها تمكن فريق ظفار من إحراز هدفه في الدقيقة الأولى عن طريق أسامة رمضان وبعد الهدف حاول النصر العودة، إلا أن محاولاته لم تأت بجديد خلال الربع الأول من الشوط الأول الذي انتهى بتقدم ظفار بهدف. انطلاقة الربع الثاني من الشوط الأول شهدت ضغطا متواصلا من قبل لاعبي النصر أثمر عن هدف التعديل من ركنية جزائية في الدقيق ٢٤ عن طريق أحمد بن سعيد النوبي وفي الدقيقة ٢٥ عزز اللاعب أكرم عاشور النتيجة للنصر من رمية ركنية جزائية لينتهي الشوط الأول بتقدم النصر بهدفين لهدف. الربع الثالث من مجريات الشوط الثاني شهد تكافؤا في المستوى بين الفريقين من خلال الهجمات المتبادلة والتي لم تأت بجديد في النتيجة وفي الربع الأخير من المباراة واصل الفريقان المستوى نفسه إلى نهاية المباراة التي انتهت لصالح النصر بنتيجة ٢/ ١.وكان فريق ظفار للهوكي قد حقق فوزه الثاني في مسابقة الكأس عندما تغلب على فريق صلالة بنتيجة ٤/ صفر من خلال المباراة التي جمعتهما على ملعب الهوكي بمجمع السعادة الرياضي ضمن مباريات الجولة الثانية من الأدوار التمهيدية للمجموعة الثانية. وشهد الربع الأول من الشوط الأول مستوى متكافئا بين الفريقين من خلال المحاولات الهجومية التي لم تثمر عن شيء، وفي الربع الثاني من الشوط الأول واصل الفريقان المستوى نفسه حتى الدقيقة ٢٢ التي تمكن خلالها ظفار من إحراز هدف السبق عن طريق مجدي خميس رجيبون، ومن هجمة مضادة في الدقيقة ٢٩ تمكن اللاعب شافي طالب من تعزيز النتيجة بهدف ثان لينتهي الشوط الأول بتقدم ظفار ٢/صفر.

وانطلق الربع الثالث من الشوط الثاني من المباراة بمستوى متكافئ مع أفضلية نسبية لفريق ظفار الذي تمكن من إحراز هدفه الثالث في الدقيقة ٣٥ عن طريق المحترف الباكستاني محمد فاراز من ضربة ركنية جزائية، بعد الهدف حاول صلالة تقليص النتيجة، إلا أن وقت الربع الثالث انتهى بتقدم ظفار بثلاثة أهداف. ومع انطلاقة الربع الرابع من عمر المباراة تمكن اللاعب مهند عبدالله من إحراز الهدف الرابع في الدقيقة ٤٧ لتنتهي المباراة بفوز ظفار ٤/ صفر.

أدار المباراة طاقم تحكيمي مكون من الدولي خميس البلوشي والدولي أمجد صديق عبيدون وشهاب بن ربيع النوبي حكمًا ثالثًا والقاضي أحمد بن خميس الحنبصي والمشرف الفني أحمد بن سالم بن خميس. وبعد انتهاء المباراة قام الشيخ سالم بن سعيد حنيوات العمري رئيس نادي مرباط بتكريم لاعب فريق نادي صلالة محمد بن عبدالله معتوق لحصوله على جائزة أفضل لاعب في المباراة.أما في المجموعة الثالثة فتغلّب نزوى على البشائر بنتيجة ٤ / ١ وذلك على ملعب الهوكي بمجمّع السلطان قابوس الرياضي ببوشر. من جانبه آثر السلام الانسحاب في مباراته أمام صحار وعدم التكملة في الدقيقة ٥١ من عمر مباراتهما التي جرت أمس الأول على أرضية ملعب الترتان بالمجمع الرياضي بصحار في آخر مباراة لهما بالجولة الأولى من الدور التمهيدي لمسابقة كأس جلالة السلطان للهوكي. وكانت المباراة عند انسحاب السلام قد تقدم فيها صحار بثلاثة أهداف لهدف، وقدم الفريقان مستوى متميزًا لكن تخللها نوع من الخشونة خاصة من اللاعب الباكستاني المحترف بنادي السلام الذي تعرض للضرب، وقام الحكام باحتساب بعض الأخطاء المؤثرة على سير المباراة رأى الجهاز الفني للسلام بقيادة المدرب الباكستاني عبدالقيوم دوجر ومساعده عبدالله البلوشي واللاعبون أنها كانت في غير محلها. وأتى الانسحاب عندما احتسب الحكم خطأ لنادي صحار كان يفترض أن ينفذ من ضربة ركنية من خط الـ٢٥ لكن لاعبي صحار أخذوا الكرة ودخلوا بها دائرة التصويب وسددت الكرة وأتى منها الهدف الثالث وسط استغراب من لاعبي السلام، وقام الحكم باحتساب الهدف لتتوقف المباراة ورفض السلام تكملتها احتجاجا على قرار الحكام الذي رأوا أنه قرار خاطئ وأعطيت المدة القانونية وهي ربع ساعة لكن السلام رفض العودة لاستئناف اللعب، ليطلق طاقم التحكيم صافرة النهاية. أدار اللقاء الحكمان أحمد الحسني وخليل البلوشي والثالث سرور النوفلي والقاضي فهد الشبلي وبحضور سالم بن غريب القرطوبي وتعيب الشيادي عضوي مجلس إدارة الاتحاد.

اليوم .. مباريات إياب الجولة قبل الأخيرة من الدور الأول بالدرجة الأولى

صور يستقبل جعلان .. والمضيبي يستضيف البشائر في صراع على بطاقات التأهل

كتب - حمد الريامي

تنطلق اليوم الثلاثاء مباريات الأسبوع التاسع بمرحلة الإياب في الدور الأول وهو قبل الأخير من خلال إقامة مباراتين الأولى في المجموعة الثانية والتي يلتقي فيها صور مع جعلان بالمجمع الرياضي بصور الساعة ٦:٣٠ مساء والثانية في المجموعة الثالثة حيث المضيبي يستضيف البشائر الساعة ٤:١٠ مساء، وتستكمل هذه المباريات غدًا الأربعاء من خلال لقاء مصيرة بملعبه مع الطليعة والعروبة يستقبل الاتفاق وفي المجموعة الثالثة الشباب يستقبل الخابورة الساعة ٤:١٠ مساء وفي التوقيت نفسه مجيس يواجه بملعبه عبري، على أن تقام مباريات المجموعة الأولى بعد غد الخميس من خلال لقاء أهلي سداب بملعبه مع بوشر الساعة ٥:٤٠ مساء وسوف يلتقي يوم الجمعة المقبل مرباط مع صلالة بالمجمع الرياضي بصلالة الساعة ٥:٤٠ مساء، حيث ستكشف هذه الجولة بعض الفرق التي ستلحق بالفرق التي تأهلت من الجولة الماضية وخاصة في المجموعتين الثانية والثالثة لأن المجموعة الأولى انتهت فيها كل الحسابات وأصبحت المباريات المتبقية فيها تحصيل حاصل.

الجولة الأخيرة

تقام مباريات الأسبوع الأخير من هذه المرحلة يومي ١٩ و٢٠ فبراير الحالي حيث يلتقي يوم ١٩ فبراير الجاري أهلي سداب بملعبه مع مرباط ويوم ٢٠ فبراير يلتقي صلالة بملعبه مع سمائل في المجموعة الأولى وفي المجموعة الثانية والتي يلتقي فيها مصيرة بملعبه مع صور والطليعة مع الاتفاق بالمجمع الرياضي بصور وجعلان بملعبه مع العروبة وفي المجموعة الثالثة مجيس يستضيف الشباب وعبري مع البشائر بالمجمع الرياضي بعبري والخابورة يستقبل المضيبي.

٥ أندية تأهلت

ضمنت أندية أهلي سداب وسمائل والبشائر من المجموعة الأولى والعروبة وصور من المجموعة الثانية الوصول إلى المرحلة النهائية لدوري الدرجة الأولى لكرة القدم قبل جولتين من نهاية مباريات الإياب بالدور الأول وذلك بعدما جاء الترتيب العام للدوري حتى الآن في المجموعة الأولى أهلي سداب ١٤ نقطة وسمائل وبوشر ١٣ وصلالة ٥ ومرباط لا شيء من النفاط وفي المجموعة الثانية العروبة ٢٠ نقطة وصور ١٥ ومصيرة ١١ والطليعة ٨ وجعلان ٧ والاتفاق ٦ نقاط وفي المجموعة الثالثة مجيس ١٥ نقطة والبشائر ١٣ وعبري ١٢ والمضيبي ١١ والخابورة ٨ والشباب ٦ نقاط.

٤ بطاقات معلقة

كما يبدو أن المجموعة الثالثة لم تبُح بأسرارها حتى الآن من خلال التنافس الكبير على البطاقات الثلاث نظرًا لتقارب ترتيب الفرق مع بعضها البعض حيث يتصدر مجيس ١٥ نقطة والبشائر ١٣ وعبري ١٢ والمضيبي ١١ والخابورة ٨ والشباب ٦ نقاط لذلك من المتوقع أن تكشف هذه الجولة بعض المتأهلين وفي المجموعة الثانية يشتد الصراع على البطاقة الثالثة وهي الأخيرة بين مصيرة ١١ نقطة والطليعة ٨ وجعلان ٧ والاتفاق ٦ نقاط، أما في المجموعة الأولى فإن المباريات المتبقية في الجولتين الأخيرتين ما هي إلا تحصيل حاصل وتكملة الواجب لذلك ستكون جميع المباريات مثيرة والتي لا يمكن حسمها إلا بالفوز التي يمكن أن تقدم بعض الفرق فيها الخدمات لبعضها البعض في الجولتين المتبقيتين من هذه المرحلة.

■ جانب من منافسات دوري الدرجة الأولى

برشلونة يستعيد مركز الوصافة بفوز صعب على بيتيس

مدريد - (أ ف ب) : استعاد برشلونة مركز الوصافة في ترتيب الدوري الإسباني لكرة القدم بفوزه بصعوبة على مضيفه ريال بيتيس ٣-٢ بانتصار منحه إياه البرتغالي فرانشيسكو ترينكاو الذي سجل هدف الفوز وهو أول أهدافه مع الفريق الكاتالوني في المرحلة الثانية والعشرين من البطولة.

وبهذا الفوز، وهو السادس على التوالي في الدوري، رفع برشلونة رصيده إلى ٤٣ نقطة بفارق سبع نقاط عن أتلتيكو مدريد المتصدر الذي يلعب مع سلتا فيغو ويمتلك مباراة مؤجلة أيضًا، وبفارق الأهداف عن ملاحقه وغريمه ريال مدريد.

وتحسّن أداء برشلونة في الأسابيع الماضية تحت إشراف مدربه الهولندي رونالد كومان، وخاض هذه المباراة بمعنويات مرتفعة بعد «ريمونتادا» ربع نهائي الكأس أمام غرناطة، إذ حول تخلفه بهدفين حتى الدقيقة ٨٨ إلى فوز «جنوني» ٥-٣ بعد التمديد، أعاد الروح إلى فريق كان يتخبط لإيجاد إيقاعه.

وبدأ برشلونة المباراة مع الإبقاء على نجمه الأرجنتيني ليونيل ميسي في دكة الاحتياط.

وكان بيتيس سباقًا إلى التسجيل عن طريق بورخا ايجليسياس في الدقيقة ٣٨، بعدما أكمل عرضية عبرت منطقة جزاء برشلونة في غياب فاضح للتغطية الدفاعية.

وانتهى الشوط الأول بتقدم بيتيس من دون خطورة تذكر لبرشلونة.

وبالتالي، اضطر كومان إلى إشراك ميسي في الشوط الثاني، ليقلب الأرجنتيني المباراة رأسًا على عقب.

فبعد دخوله بدقائق، أدرك ميسي التعادل في الدقيقة ٥٩، من تسديدة أرضية قوية لم يحرك لها الحارس ساكنا.

وبعد أقل من عشر دقائق، تقدم النادي الكاتالوني بهدف سجله مدافع بيتيس فيكتور رويز من طريق الخطأ في مرماه، بعد دربكة داخل المنطقة.

لكن رويز صحح خطأه في الدقيقة ٧٥، عندما أدرك التعادل لبيتيس من رأسية قوية أكمل بها كرة ثابتة من زميله الفرنسي نبيل فقير.

وفيما بدت المباراة متجهة إلى التعادل، كانت لترنكاو الكلمة الأخيرة، عندما استلم كرة داخل منطقة الجزاء، وسددها متقنة بيسراه إلى يمين الحارس، مهديًا برشلونة النقاط الثلاث (٨٧)، تاركًا بيتيس سابعًا في الترتيب برصيد ٣٠ نقطة. وتلقى برشلونة ضربة قوية في الدقيقة ١٢ من المباراة، إذ أصيب قلب دفاعه البرتغالي الشاب رونالد أرواخو، ودخل الهولندي فرانكي دي يونج بديلًا عنه.

وذكر حساب برشلونة على تويتر أن أرواخو أصيب في كاحله الأيسر، لينضم إلى لائحة مصابي برشلونة أنسو فاتي، سيرجيو روبرتو، وجيرار بيكيه.

استعاد ريال سوسييداد توازنه بفوز كبير على قادش ٤-١ الأحد.

ويدين ريال سوسييداد بفوزه إلى مهاجميه ميكل أويارسابال والسويدي الكسندر ايساك اللذين سجل كل منهما ثنائية، الأول في الدقيقتين ٢٦ من ركلة جزاء و٣٥، والثاني في الدقيقتين ٥٤ و٥٩.

وسجل خايرو اسكييردو الهدف الوحيد للضيوف في الدقيقة ٦٥.

ولعب قادش الشوط الثاني بعشرة لاعبين بعد طرد مدافعه الأرجنتيني ماركوس ماورو في الدقيقة الثالثة من الوقت بدل الضائع من الشوط الأول.

وهو الفوز الأول لريال سوسييداد بعد ثلاثة تعادلات وخسارة واحدة، والتاسع هذا الموسم، فعزز موقعه في المركز السادس برصيد ٣٥ نقطة.

في المقابل، مني قادش بخسارته الثالثة تواليًا فتجمد رصيده عند ٢٤ نقطة في المركز الثالث عشر.

وفي مباراة أخرى، تعادل فالنسيا مع أتلتيك بلباو بهدف لكل منهما.

وسجل مدافع فالنسيا هوجو غيامون الهدف الأول لبلباو في مرماه من طريق الخطأ (٤٣)، ثم أدرك فالنسيا التعادل في الشوط الثاني بهدف للبرازيلي جابريال باوليستا (٦٥).

ورفع بلباو الذي أحرز كأس السوبر الإسبانية على حساب برشلونة رصيده إلى ٢٥ نقطة في المركز العاشر، فيما بات فالنسيا بـ٢٤ نقطة في المركز الثاني عشر.

■ مدافع ريال بيتيس فيكتور رويز يسجل الهدف الثاني في مرمى برشلونة

ليل في الصدارة وسان جرمان يحسم الكلاسيكو

باريس - (أ ف ب) : استعاد ليل صدارة الدوري الفرنسي لكرة القدم بفوزه على مضيفه نانت ٢-صفر في المرحلة الرابعة والعشرين من بطولة فرنسا لكرة القدم في حين حسم باريس سان جرمان مباراة الكلاسيكو بالفوز على مرسيليا ٢-صفر. وكان ليون استأثر بالصدارة مؤقتًا بفوزه على ستراسبورج بثلاثية نظيفة قبل أن يستعيدها ليل اليوم بفارق نقطتين عنه، فيما بقي سان جرمان ثالثًا بفارق ثلاث نقاط عن المتصدر. واستغل مهاجم ليل الكندي جوناثان ديفيد خطأ دفاعيًا لنانت ليمنح فريقه التقدم من مسافة قريبة بعد مرور ٩ دقائق.

وأضاف ديفيد الهدف الثاني بعد لعبة مشتركة رائعة مع البرتغالي ريناتو سانشيس قبل أن يسدد في سقف الشباك مسجلًا هدفه السابع هذا الموسم (٨٣).

ولم يفز نانت في آخر ١٥ مباراة بينها ٧ منذ إن استلم تدريبه ريمون دومينيك مدرب منتخب فرنسا سابقًا في ديسمبر الماضي.

وعلى ملعب فيلودروم، ثأر باريس سان جرمان لخسارته ذهابًا على ملعب بارك دي برنس في العاصمة صفر-١ وتغلب عليه ٢-صفر.

لم يشارك نجم باريس سان جرمان البرازيلي نيمار أساسيًا بسبب التهاب معوي عانى منه في اليومين الأخيرين لكنه تواجد على مقاعد اللاعبين الاحتياطيين. في المقابل عاد صانع ألعاب الفريق الإيطالي ماركو فيراتي للمرة الأولى منذ تعافيه من فيروس كورونا.

ونجح سان جرمان في افتتاح التسجيل بواسطة مهاجمه كيليان مبابي اثر هجمة مرتدة سريعة من ركلة ركنية لمرسيليا بدأها الأرجنتيني ماورو ايكاردي ومنه إلى فيراتي ومنه إلى الأرجنتيني الآخر انخل دي ماريا لتصل إلى مبابي فقام الأخير بمراوغة المدافع الياباني هيروكاي ساكي وسدد في شباك الحارس ستيف ماندادا (٩). ورفع مبابي رصيده إلى ١٦ هدفًا في صدارة ترتيب الهدافين متقدما بفارق ٣ أهداف عن مهاجم ليون الهولندي ممفيس ديباي. ثم أصيب دي ماريا وترك مكانه للإسباني بابلو سارابيا. وسرعان ما أضاف ايكاردي الهدف الثاني بكرة رأسية خلفية رافعا رصيده إلى ٥ أهداف في ١١ مباراة خاضها (٢٤). وشارك نيمار منتصف الشوط الثاني بدلًا من ايكاردي. وكان بوردو البادئ بالتسجيل عبر الكوري الجنوبي اوي-جو هوانج في الدقيقة ٥٦، لكن بريست قلب الطاولة في الدقائق العشر الأخيرة بتسجيله هدفين في مدى خمس دقائق عبر ستيف مونييه (٨٠) ورومان فيفر (٨٥).

وهي الخسارة الثالثة على التوالي لبوردو الذي تجمد رصيده عند ٣٢ نقطة في المركز العاشر بفارق نقطتين أمام بريست الذي ارتقى إلى المركز الحادي عشر مؤقتًا.

وخاض موناكو مباراة مجنونة مع مضيفه نيم تقدم فيها موناكو بهدفين نظيفين حملا توقيعي الروسي الكسندر غولوفين (٣ و١٢) قبل أن يدرك أصحاب الأرض النتيجة ٢-٢ بفضل لوكا دو (٢٣) وزين الدين فرحات (٣٢).

وتقدم فريق الإمارة مرة جديدة بهدفين رافعًا النتيجة إلى ٤-٢ بفضل هدف ثالث لغولوفين (٦٢) والألماني كيفن هولاند (٧٨) ليرد نيم بهدف للسويدي نيكلاس الياسون (٨١) من دون أن يتمكن من الخروج بنقطة. والفوز هو السابع تواليا لموناكو الذي ارتقى إلى المركز الرابع. وأكرم مونبلييه وفادة ديجون فتغلب عليه ٤-٢. جاءت جميع أهداف مونبلييه في الشوط الثاني عن طريق ثنائية لغايتان لابورد (٤٨ و٥٦) وتيجي سافانييه (٦١) وبيتار سكوليتيتش (٠٩)، في حين سجل هدفي ديجون سينو كوليبالي (٥) ووموسى كوناتي (٨٨ من ركلة جزاء). واكمل ديجون المباراة بعشرة لاعبين اعتبارًا من الدقيقة ٦٩ لطرد صاحب الهدف الأول. وفي مباراتين أخريين، تغلب نيس على انجيه بثلاثية نظيفة وسانت اتيان على ميتز ١-صفر.

مهاجم باريس سان جرمان نيمار يستحوذ على الكرة في لقاء فريقه مع مرسيليا

إنتر مطالب بالفوز في تورينو في كأس إيطاليا

روما - (أ ف ب) : تتجه الأنظار اليوم إلى ملعب «اليانز ستاديوم» في تورينو، حيث سيكون إنتر ميلان مطالبا بالفوز على مضيفه يوفنتوس الوصيف في «دربي إيطاليا» في إياب الدور نصف النهائي لمسابقة كأس إيطاليا في كرة القدم، وبلوغ المباراة النهائية الأولى منذ ١٠ أعوام.

وكان يوفنتوس قد خطا خطوة كبيرة نحو بلوغ النهائي السابع في الأعوام العشرة الأخيرة عندما تغلب على إنتر ميلان ٢-١ سجلها نجمه البرتغالي كريستيانو رونالدو في عقر داره «جوزيبي مياتسا» الثلاثاء الماضي ذهابا، وثأر لخسارته أمامه على الملعب ذاته قبلها بأسبوعين بهدفين نظيفين في المرحلة الثامنة عشرة من الدوري.

وقتها حقق مدرب إنتر ميلان أنطونيو كونتي الذي قاد يوفنتوس إلى ثلاثة ألقاب متتالية في الدوري أعوام ٢٠١٢ و٢٠١٣ و٢٠١٤، فوزه الأول على حساب فريقه السابق منذ وصوله إلى ميلانو في مايو ٢٠١٩، بعد أن سقط في مباراتي الدوري الموسم الماضي.

ويعول إنتر ميلان كثيرًا على عودة هدافه الدولي البلجيكي روميلو لوكاكو ومدافعه الأيمن الدولي المغربي أشرف حكيمي اللذين غابا عن مباراة الذهاب بسبب الإيقاف، لقلب الطاولة على مضيفه وبلوغ المباراة النهائية للمرة الرابعة عشرة في تاريخه والأولى منذ عام ٢٠١١ عندما توج باللقب السابع.

وكان كونتي قد أعرب عن استيائه بالأداء الدفاعي للاعبيه في مباراة الذهاب «حتى في الشوط الأول، قدمنا هديتين. لم يبذل يوفنتوس الكثير من الجهد لهز شباكنا. ارتكبنا خطأين ساذجين منحا لهم الفوز ٢-١. كان الأداء جيدًا: صنعنا الكثير من الفرص، يجب أن نكون أفضل وأكثر فعالية. نحن نتحدث عن نتيجة سلبية، لكن الأداء كان جيدًا: استحقينا الكثير والكثير». لكن مهمة إنتر ميلان لن تكون سهلة أمام فريق يوفنتوس الذي استعاد مستواه في الآونة الأخيرة وتحديدًا منذ خسارته أمام الإنتر في ميلانو، حيث حقق ستة انتصارات متتالية في جميع المسابقات، آخرها حسمه قمة المرحلة الحادية والعشرين أمام روما بهدفين نظيفين السبت. كما أن شباك يوفنتوس استقبلت هدفًا واحدًا فقط في المباريات الست الأخيرة وكان من توقيع مهاجم إنتر ميلان الدولي الأرجنتيني لاوتارو مارتينيس في ذهاب دور الأربعة لمسابقة الكأس.

وسيكون مدرب يوفنتوس لاعب وسطه الدولي السابق أندريا بيرلو مطالبا بتأكيد النتائج الرائعة لفريقه، وهو لم يستبعد عودة صانع ألعابه الأرجنتيني باولو ديبالا الغائب عن الملاعب منذ العاشر من يناير الماضي بسبب إصابة بالتواء في ركبته اليسرى.

وتعتبر مسابقة الكأس فرصة مؤاتية ليوفنتوس لحصد لقب ثان هذا الموسم، بعد الكأس السوبر المحلية على حساب نابولي منذ قرابة العشرة أيام.

وكان يوفنتوس حامل الرقم القياسي في عدد الألقاب مسابقة الكأس (١٣ لقبًا آخرها عام ٢٠١٨)، سقط في نهائي العام الماضي أمام نابولي بركلات الترجيح بعد نهاية الوقت الأصلي بالتعادل السلبي على الملعب الأولمبي في روما.

وفي مباراة نصف النهائية الثانية المقررة الأربعاء، يمني أتالانتا برغامو النفس بمواصلة حلمه بالتتويج في المسابقة عندما يستضيف نابولي حامل اللقب.

وكان أتالانتا قد فرط في فوز في المتناول ذهابًا على ملعب «دييغو مارادونا» في نابولي، حيث انتهت المواجهة بالتعادل السلبي وشهدت تألق حارس مرمى أصحاب الأرض الدولي الكولومبي دافيد أوسبينا.

وجعل أتالانتا من مسابقة الكأس المحلية هدفًا له هذا الموسم لتتويج حقبته الرائعة مع مدربه جان بييرو غاسبيريني الذي يشرف على إدارته الفنية منذ عام ٢٠١٦.

وكان أتالانتا قريبًا من الظفر بلقب الكأس للمرة الثانية في تاريخه بعد الأولى عام ١٩٦٣، وذلك عندما بلغ المباراة النهائية العام قبل الماضي وخسر أمام لاتسيو.

■ من منافسات الدوري الإيطالي

انتصارات سهلة لأوساكا وسيرينا وهاليب في بطولة أستراليا

ملبورن - (أ ف ب) : حققت اليابانية ناومي أوساكا المصنفة ثالثة فوزا سهلا على الروسية اناستازيا بافليوتشنكوفا ٦-١ و٦-٢ في مدى ٦٨ دقيقة في الدور الأول من بطولة أستراليا المفتوحة، أولى البطولات الأربع الكبرى في كرة المضرب في ملبورن.

وبدت أوساكا في كامل لياقتها البدنية بعد اضطراها إلى الانسحاب من الدور نصف النهائي لدورة غيبسلاند الأسبوع الماضي لمعاناتها من إصابة مزمنة في كتفها.

واعترفت اليابانية الفائزة ببطولة الولايات المتحدة المفتوحة على ملاعب فلاشينج ميدوز في سبتمبر الماضي، بأنها لم تنم جيدًا في الليلة التي سبقت المباراة وقالت في هذا الصدد: «كنت متوترة جدًا ولم أنم جيدًا الليلة الماضية. لا أستطيع النوم قبل خوض البطولات الكبرى وقبل خوض الدور الأول. لا أريد أبدا الخسارة في الدور الأول».

وكانت أوساكا توجت بطلة في استراليا عام ٢٠١٩ قبل أن تخرج بشكل مفاجئ من الدور الثالث أمام الأمريكية الشابة كوكو غوف العام الماضي.

ولم تخسر أوساكا الفائزة بثلاثة القاب كبيرة في آخر ١٥ مباراة خاضتها وهي سلسلة مستمرة منذ ١٢ شهرًا، علمًا أنها لم تخض أي دورة منذ تتويجها في الولايات المتحدة. وتعود آخر خسارة لها في مسابقة كاس الاتحاد للسيدات عندما سقطت أمام الإسبانية سارا سورييس تورمو في ٧ فبراير عام ٢٠٢٠، لكنها انسحبت من دورتين بعد ذلك ومُنح الفوز لمنافستيها.

وتلتقي أوساكا في الدور التالي مع الفرنسية كارولين جارسيا غدا الإربعاء.

وحذت حذوها الأمريكية المخضرمة سيرينا وليامس بفوزها على الألمانية لاورا سيغموند واحتاجت إلى ٥٦ دقيقة فقط للخروج منتصرة بنتيجة ٦-١ و٦-١ في مباراتها المائة في البطولة الأسترالية وأردفت قائلة بعد المباراة «كانت بداية جيدة».

وتلتقي سيرينا البالغة من العمر ٣٩ عامًا والساعية إلى إحراز لقبها الرابع والعشرين الكبير ومعادلة رقم الأسترالية مارجريت كورت في الدور المقبل مع الصربية نينا ستويانوفيتش المصنفة ٩٩ عالميًا.

بدورها لم تجد الرومانية سيمونا هاليب المصنفة ثانية والساعية إلى باكورة ألقابها في البطولة الأسترالية أي صعوبة في تخطي اللاعبة المحلية ليزيت كابريرا التي تشارك ببطاقة دعوة ٦-٢ و٦-١ في ٥٩ دقيقة.

وكانت هاليب عانت من أوجاع في اسفل الظهر خلال مشاركتها في دورة جيبسلاند الأسبوع الماضي لكنها لم تعان من أي آثار لهذه الإصابة خلال المباراة وقالت: «إشعر بالراحة، جسدي في حالة جيدة. أمر رائع العودة إلى ملبورن».

وكانت هاليب بلغت نهائي بطول استراليا عام ٢٠١٨ لكنها خسرت أمام الدنماركية كارولاين فوزنياكي.

وتخطت التونسية أنس جابر الدور الأول بفوزها بثلاث مجموعات على الألمانية أندريا بيتكوفيتش ٦-٣ و٣-٦ و٦-٤.

وتكللت عودة الكندية بيانكا اندرييسكو بطلة فلاشينج ميدوز عام ٢٠١٩ بالنجاح بعد غياب عن الملاعب دام ١٥ شهرًا بفوزها على الرومانية ميهايلا بوزارنسكو ٦- و٤-٦ و٦-٣.

وكانت اندرييسكو خاضت آخر مشاركة لها في دورة شينزهين الصينية في أكتوبر ٢٠١٩ عندما أصيبت في ركبتها وغابت عن معظم فترات موسم ٢٠٢٠.

وفي فئة الرجال، قلب الألماني الكسندر زفيريف الساعي إلى لقب أول كبير، تخلفه بمجموعة واحدة أمام الأمريكي ماركوس جيرون إلى فوز ٦-٧ (٨-١٠) و٧-٦ (٧-٥) و٦-٣ و٦-٢.

واعترف زفيريف الذي استشاط غضبًا على نفسه في إحدى مراحل المباراة وقام بكسر مضربه بصعوبة المباراة بقوله «لقد ضغط علي منافسي بشكل كبير، لعب بشكل مدهش لا سيما في الجولة الفاصلة من المجموعة الثانية».

■ اليابانية ناومي أوساكا أثناء لقائها مع الروسية أناستازيا بافليوتشنكوفا

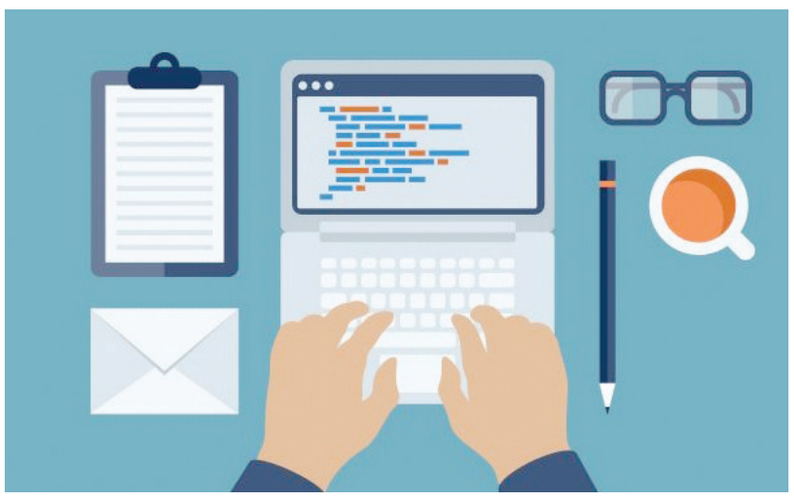

من عيوبها إعطاء بيانات غير صحيحة وعدم تمثيل العينة للدراسة والدقة في تسجيل ردود الفعل

استبانات الرأي.. ضرورة علمية تتأرجح بين الأهمية والمصداقية

تحقيق: خلود الفزارية:

بين الفينة والأخرى تردنا في الهواتف أو في البريد الإلكتروني، ويتم تداولها بين الأصدقاء أو في مؤسسات العمل، استبانات لطلاب الجامعة، أو مؤسسات بحثية، أو حتى شركات خاصة لتقييم رضى الزبائن، ونقوم بتعبئة هذه الاستفتاءات، والإجابة على أسئلتها. وعادة ما تكون هذه الاستبانات لطلاب الدراسات العليا ليدعموا بحوثهم بمسح عددي أو نوعي لظاهرة ما أو لمعرفة مدى توفر أو غياب خاصية معينة في المجتمع، لتتم دراسة البحث وإيجاد الحلول للقضية المطروحة.

وبالرغم من أهميتها واستخدامها المستمر بين الباحثين، ودورها في حل القضايا المجتمعية وإدراجها في الدراسات العلمية، ربما يجيب البعض على هذه الأسئلة بصراحة، ولكن ما مدى مصداقية إجابة الجميع؟ وهل يمكن اعتبارها حقائق تتبنى على ضوئها حلول، وما هي أنواع هذه الاستبانات؟

لا يخفى دور هذه الاستبانات من استقاء المعلومات بشفافية وبشكل مباشر من الأشخاص المستهدفين، كونهم يجيبون على هذه الأسئلة واعين بأهميتها، إلا أن البعض قد يقومون بذلك تأدية للواجب أو لمجرد المشاركة، وقد لا يعطون تلك الدراسة الأهمية التي تستحق، مما يؤثر في الحقائق والنتائج وطرق علاج المشكلات إن وجدت..

في هذا التحقيق نتوقف مع عدد من الطلاب والأكاديميين لتعريفنا بدور الاستبانات وأهميتها ومدى فاعليتها لتخريج الدراسات العلمية واعتمادها من قبل الجهات المعنية...

أحمد السناني طالب في التاريخ تناول في بحثه استبانة لمعرفة مدى معرفة فئات المجتمع بتراث مناطقهم وأشهر الأماكن الأثرية، ومدى ثقافة السياحة الداخلية، موضحا: «أحببت أن أصل في بحثي إلى نقطة ارتباط المجتمع بتاريخه ومدى تواصله مع ذلك التاريخ وتفاعله المستمر»، ويضيف: «قدمت الاستمارة وأرسلتها إلى بعض الشركات، وكانت نسبة فاقت ٨٠٪ من المشاركين ممن يحبون التواصل مع تراثهم ويتمسكون بعاداتهم»، مبينا أنه ترك خانة الاسم مفتوحة لمن يحب أن يذكر اسمه وليست إجبارية وتلقى تجاوبا من جميع من قدم لهم الاستبيان.

تقديم الحلول

فاطمة الراشدية تقول: إن الاستبانات في البحوث العلمية تساعد الباحث للتأكد من المعلومات النظرية التي يجمعها من المصادر، ويمكن قياسها بآراء الفئة المستهدفة بشكل سلس، بمجرد تقديم عدد من الأسئلة ويتم الرد عليها، ثم تحليل الإجابات وصياغتها بالأرقام النسبية المتواجدة في الدراسة وإدراجها في البحث لتقديم دليل ملموس من خلال الإجابات لتقديم الحلول فيما بعد على ضوء تلك الآراء.

نقل المقترحات

أمل الحوسنية تقول إنها لم تقدم استبانة في تخصصها لأنها لم تكن بحاجة لجمع الآراء، إلا أنها شاركت في استبانات كثيرة من خلال الجامعة أو العمل، وتشير: أشارك دائما في حملات الاستفتاء حتى في المراكز التجارية حين يطلب مني تقييم الخدمات أقوم بتعبئتها بكل سرور، لأني أرى أهمية هذه الاستبانات لنقل مدى رضى المشترك عن الخدمة ونقل مقترحاتنا، فهي وسيلة تقرب بين صاحب الخدمة وبين المستفيدين.

كشف الحقائق والبيانات

وللرد العلمي على أهمية التحقق من مدى فاعلية الاستبانات ودقتها وأهميتها نتوجه لعدد من الأكاديميين، فمن جانبه يشير الدكتور عبدالله بن سيف التوبي أستاذ مشارك بمناهج وطرق تدريس العلوم أنه من المعروف أن الاستبيان من أهم أدوات البحث العلمي للحصول على البيانات ذات الصلة بموضوع البحث العلمي، من خلال إعداد استمارة تتضمن مجموعة من الأسئلة التي ينبغي على أفراد عينة الدراسة الإجابة عليها، وتستخدم هذه الأداة بشكل رئيس في مجال الدراسات التي تهدف إلى استكشاف حقائق وبيانات عن الممارسات الحالية واستطلاعات الرأي العام وميول واتجاهات الأفراد، وهذه الأداة تمكن الباحث من الوصول إلى عينة البحث في أماكن متباعدة بوقت مناسب وبتكاليف معقولة. كما تعد هذه الأداة طريقة جيدة للحصول على بيانات لا توفّرها مصادر أخرى، كما تعطي المستجيبين حرية الإجابة للمعلومات المتوفرة لديهم، مبينا أنه من المعلوم أن للاستبانات أنواعا وهي: الاستبيان المفتوح، والاستبيان المقفول، والاستبيان المفتوح - المقفول.

د. عبدالله التوبي:

يجب على الباحثين تحديد نوع المعلومات المطلوبة والعينة المناسبة واتخاذ الإجراءات السليمة لبناء الاستبيان وتحكيمه وتجريبه قبل تطبيقه

د. سامر رضوان:

بالرغم من الانتقادات إلا أنها واحدة من الوسائل المهمة التي يصعب الاستغناء عنها في البحوث النفسية والتربوية والخلل إن وجد فهو يرجع للباحث بالدرجة الأولى

عيوب الاستبانات ومعالجتها

وعلى الرغم من أهميتها ومميزاتها للباحثين وطلاب الدراسات العليا، والتي تجعلها من أهم أدوات جمع البيانات، إلا أنها تتعرض إلى نقد من المهتمّين بأساليب البحث العلمي، غالبية هذه الانتقادات تدور حول مدى دقَّة وصحَّة البيانات والمعلومات التي يتم الحصول عليها بهذه الأداة، فعلى سبيل المثال: يقوم المستجيبون بإعطاء بيانات غير صحيحة، عدم تمثيل العينة لأفراد مجتمع البحث، عدم إمكانية الباحثين من ملاحظة وتسجيل ردود فعل عينة الدراسة لا سيما إذا كانت هذه الردود والانفعالات مهمة للبحث، عدم اهتمام بعض أفراد عينة الدراسة بالإجابة الموضوعية على أسئلة الاستبيان.

ويوضح التوبي أنه وللحد من هذه العيوب وغيرها، يجب على الباحثين اتباع العديد من الخطوات والإجراءات منها على سبيل المثال: التأكد من أن الاستبيان هو الوسيلة الأفضل لجمع المعلومات اللازمة لموضوع الدراسة المراد بحثها، وتحديد نوع المعلومات المطلوبة في ضوء أهداف البحث وأسئلته، وتحديد العينة المناسبة التي تمثل مجتمع الدراسة، اتخاذ الإجراءات العلمية السليمة لبناء الاستبيان وتحكيمه وتجريبه قبل تطبيقه بشكل نهائي.

وفي حالة وجود متعاونين مع الباحث يجب الالتقاء بهم لتوضيح الغرض من الاستبانة، واختيار الوقت المناسب لتوزيع الاستبانات مع أهمية أن تكون العينة ممثلة لمجتمع الدراسة، واتخاذ الإجراءات الضرورية لحث عينة الدراسة للإجابة على جميع أسئلة الاستبيان وبموضوعية تامة، مع أهمية إعطاء أفراد العينة مساحةً حرَّة في نهاية الاستبيان لكتابة ما يراه من إضافات تكون مهمة للبحث، ومراجعة الاستبانات بعد الحصول على الإجابة عليها والتأكد من عمليات التفريغ من أجل الحصول على بيانات أكثر دقة.

أداة للقياس

في حين يوضح الأستاذ الدكتور سامر جميل رضوان تخصص علم النفس الإكلينيكي أن البحث العلمي عموما هو طريقة منظمة لحل مشكلات يواجهها الإنسان في حياته أو للإجابة عن أسئلة محددة. ومن أجل إيجاد إجابة عن هذه الأسئلة يحتاج الباحث إلى أدوات «للقياس» يستطيع من خلالها التوصل لإجابات عن تلك الأسئلة المطروحة. ومن هذه الأدوات المقاييس النفسية أو الاستبيانات أو الاختبارات والتي هي عبارة عن أدوات؛ هو أداة علْمية لفحص صفة معينة وتقدير درجة وجودَهاَ مقارنة بأشخاص آخرين.

مبينا أن ما يتم قياسه في العلوم التربوية والنفسية والاجتماعية هو خصائص أو صفات أو سمات كامنة غير ظاهرة ومن ثم فإننا لا نستطيع قياسها بشكل مباشر بل بشكل مباشر. ومن هنا فإن المقاييس النفسية بغض النظر عن تسميتها يفترض لها أن تعكس لنا هذه الصفات أو السمات (مهارات، قدرات، تحصيل، آراء، اتجاهات، تصرفات في مواقف محددة بَيَانَات تاريخ الحياة والبَيَانَات الاقتصادية والمَدْرَسية والطبية والنَفسية وغيرها، وذلك منَ خلال ما تطرحه على الشخص من مهمات ((أسئلة)) يستطيع الباحث من خلالها استخلاص بعض الحقائق حول الكيفية التي يتصرف بها الإنسان في المواقف الواقعية عندما تواجهه متطلبات محددة.

ومن أجل الاعتماد على هذه الأدوات يشير رضوان إلى أنه لا بد بداية من أن يكون الباحث على معرفة عميقة ودقيقة بما يرغب قياسه وأن يراعي عددا من الشروط تطلق عليها نوعية الاختبار كالموضوعية والصدق والثبات. المقاييس النفسية أو الاستبيانات لا تقيس السلوك كله وإنما جزء منه أو عينة منه.

كما أنه من الصعب أن يتنبأ الاستبيان بالسلوك الفعلي للشخص، ولكننا نستطيع في أفضل الأحوال استنتاج الاستعدادات، أي ما يمكن أن يفكر أو يشعر أو يتصرف به الشخص في موقف معين.

معايير علمية

ويوضح رضوان أنه ومن أجل التوصل إلى استنتاج علمي من خلال الاستبيانات لا بد من توفر شرط أساسي في التفسير المسؤول والموضوعي وغير المتحيز للنتائج، والذي يتم وفق معايير علمية تطلق عليها الموضوعية والصدق والثبات كما أشرنا أعلاه.

فمن أجل التوصل إلى نتائج موضوعية قابلة للتقييم لابد إذاً من أن تتم صياغة الاستبيانات بطريقة دقيقة وبناء على المعرفة العميقة للباحث بموضوع تخصصه.

وللأسف فإن كثيرا من الباحثين لا يولي لأدوات القياس هذه أهمية كبيرة ولا يكون ملماً بالأسس التي يقوم عليها إعداد الأدوات ومن ثم فإنهم يتوصلون إلى نتائج غير صحيحة وغير قابلة للتعميم والتطبيق، ومن ثم لا يمكن الاستفادة منها. فمقدار دقة الأداة في قياس ما، يفترض لها أنها تقيسه يقود إلى نتائج يمكن الاعتماد عليها والوثوق بها.

وغالباً ما يشكك البعض بالاستبانات وبأهميتها وصحة النتائج المستخلصة منها أو يمتلك أحكاما مسبقة، وقد وجهت في الماضي للاستبانات الكثير من الانتقادات، كون احتمالات الخطأ فيها قد تكون كبيرة، بدءا من مرحلة الإعداد وانتهاء بتحليل النتائج واستخلاصها، إلا أنها وعلى الرغم من ذلك تظل واحدة من الوسائل المهمة التي يصعب الاستغناء عنها في البحوث النفسية والتربوية. والخلل إن وجد فهو يرجع للباحث بالدرجة الأولى الذي يهمل في مراعاة الشروط المتعلقة بإعداد وصياغة الاستبيانات وتطبيقها واستخلاص النتائج وتحليلها.

وبشكل عام، فإن النتائج التي يمكن أن تسفر عنها أدوات البحث العلمي في العلوم الإنسانية عموما، هي مؤشرات تساعد على تبيان اتجاه ظاهرة ما ولا تعد حقائق علمية مطلقة أو نتائج نهائية قاطعة، ومن ثم فإن الأمر متعلق بهذا الخصوص بالتفسير وليس بالأداة نفسها.

الرقم	العبارة	مدى وضوح العبارة		مدى ملائمة العبارة للمحور		اقتراحات وتعديلات
		نعم	لا	نعم	لا	
01	.....					
02	.....					
03	.....					
04	.....					
05	.....					
06	.....					

المحور الثالث: .....

الرقم	العبارة	مدى وضوح العبارة		مدى ملائمة العبارة للمحور		اقتراحات وتعديلات
		نعم	لا	نعم	لا	
01	.....					
02	.....					
03	.....					
04	.....					
05	.....					
06	.....					

نموذج لإحدى الاستبانات

نموذج من رسم البيانات

البحتري

(.....)
تواضعْ.. تكنْ كالنجمِ لاحَ لناظرٍ
على صفحاتِ الماءِ وهو رفيعُ
ولا تكُ كالدخانِ يعلو بنفسهِ
على طبقاتِ الجوِّ وهو وضيعُ

(!)
درب الفؤاد وسكة الروح
كحل العيون وعشق الأيام
على العوامد شاخت جروح
وعلى القناطر زانت أحلام
(عوّان) لكن يرفض التوح
عاصي على (خصين) الأعوام

الشيخ/ علي بن أحمد مشاري الشامسي

(؟)
من زجّ بالأحرفِ الحمقاءِ في فمنا
من علّمَ الشاعرَ الصعلوكَ ينتحرُ؟
من أوقدَ البرقَ كي يُغري قوافلنا
بالمستحيلِ.. وحادي الغيمِ ينتظرُ؟

مسعود الحمداني

قلق

هجير

القلق مفتاح القصيدة، وخاتمها، هو السراب الذي نتبعه، يأتينا كيمامة زرقاء تيمم شطرها صوب غصن زيتون أخضر، يتوارى خلف غمامة الحنين، يتوسد قمره المضيء، ويسدل شَعره على وسادة القصيدة، منتشيا بحرف من غمام، الشاعرة (هجير). كعادتها . تطل علينا بنص مغاير لا يشبه غيرها، يتمايل على هودج الجمال، ويضيء خلفه ألف نجمة ونجمة، لنستمتع بصوت القصيدة القادمة، ونركب موجة الخيال الحاضر:

.

على حدود أشباه سربٍ من حمام
لا الأرض مني خاوية قبل المسير
لا النور مكتظ بكلامٍ.. به كلام
لا الصوت مبحوح النوى ثم يستجير
لا فايضٍ صدري صخب ملء الزحام
لا أنت من يشبه أنا، ولا أنت غير!!
لا الليل قطعة معمعة وقطعة سلام
ما هو مثل رجفة أرق أو يستذير
مثل الجفول بثرثرة ومثل احتدام
قل لي من الآخر ترى قولك كثير
أبستظل في دفتري عامٍ بعام
وأستنجد بصمتي وأنا البرد الفقير
فلاة مشدوهة طرف خدر لغمام
مدينةٍ غضة هنا بقلب الهجير
تشوم هالبيداء وأنا هجسي خيام
أشد أزر أوتادها، جرُ الكسير
البارحة مر القلق..كنّه الجهام
لا ماء فيه، و لا مع البارق يسير
كنت أعتلي للسالفة..لهامة ملام
وش خذت من برق الجهام المستطير؟!!
الأرض قالوا خاوية والطير حام
والصمت قالوا مثل ماء ينخاه طير!!
وأنا على حدودي كذا ظل استقام
يسعد صباحك يا الحكي، كلّي بخير

جدايل ليل

عبد العزيز العميري

للمكان أثره، بهاؤه، وعطره، مساءاته، وحكاياته، تلك التي نحيكها ونحكيها لأصدقائنا، وحبيباتنا، وأنفسنَا أحيانا، تلك الخيالات الممتعة التي تسلّينا حين تبدأ الحلكة تسدل جدائلها على أغصان الحياة.. نحن الذين أدمنا السهر والقمر، الشاعر عبدالعزيز العميري يقطف من مساءات مسقط وبحرها حكاياته، وحنينه، وعشقه الذي يتراقص على موجات الفضة والسماء، فيصوغها قلادة مختلفة كاختلافه كشاعر حيث يمازج فيها بين بيئات مغايرة، ليشكّلها لوحة واحدة كوجه مسقط، لنرتل الشعر القادم بصمت العشاق:

ترقص جدايل ليل مسقط كلّ ما هب النسيم
وتصحى الضلوع أعراس بدوٍ سيّلوا عقب الجفاف
غنَّيت لك يا باسقة مثل النخيل وْصرت أهيم..
آهيم وأغرق في ثراك وْفي سماك ألقى ضفاف
هاتي كفوفك، تو هذا الحلْم، ما راح العتيم
باقي أغاني، ناي راعي، عاشق وْألف اعتراف
محتاج أسولف لك، أصحّي داخلي ليلٍ قديم
ليلٍ يشابه شعرك المسدول في رقصة زفاف
راسي على كتفك على راسي نثرتي لحاف غيم
لان الحَجر واللي يخاف البعد ما عوّد يخاف
يا فاتنة مليون عام العرْس ببيوتك مقيم
ترقص جبال الأرْض لك والغيم يسدل لك لحاف
يضرب عصاك الصخر، تاريخك جرى نهرٍ عظيم
ما يروي التاريخ إلا بك، ولا قلنا كفاف
يا طاهرة سقنا قوافل شوقنا نطوي الهشيم
من كل فجّ قْلوبنا جاتك على وجهك طواف
ما به مثل صبحك يمر الروح تسبيحٍ وديم
مريت به طفلٍ يغنَّي كلّ ما طاح النفاف
قدامك البحر، النواخذ ، موج بأمجادك عليم
ومن خلفك جْبال الحجَر في روسها شْموخك يشاف
منك سرى التاريخ نور وْما بقى ليلٍ بهيم
سيري جبينك بالسما، والناس خلفك اصطفاف
فلّي . يَا مسقط . كلْ جديلة كلّ ما هب النسيم
خلّي السنين أعراس بدوٍ سيّلوا عقب الجفاف!!

جنحان قلبي

داوود الكيومي

نحبس أنفسنا أحيانا في بوتقة الماضي، نعيش لحظاته كأنه لم يغادرنا، ونكتبه على أقدارنا، ونسير خلفه دون اكتراث، حتى إذا واجهتنا الحقيقة، وقفنا أمام مرآة الواقع، ننظر إلى زمن مضى، وعمر يمضي، نحاول الفكاك من الماضي، والذهاب بعيدا في غابة الحياة، الشاعر داوود الكيومي يحلّق عاليا، يختار الطريق الأصعب، ولكنه القرار الأنسب، فحين لا يعيرنا الآخر اهتمامه، علينا أن نمحو الماضي، ونبدأ صفحة جديدة من الحياة، تماما كما هي القصيدة التالية:

بشره ما ني الذي باقي على خبره
خاويت همي وأنا وهمومي رفاقة
فكّيت قيده أنا ما عدت في أسره
جنحان قلبي برحب السحب خفاقة
ما عاد أعتب على الدنيا ولا أشره
دامه تساوى الغنى عندي مع الفاقة
ما عاد يغريني العالم على كبره
في عيني أصغر غدا من (مَعْقَم) الياقة
إن كنت في قصر مع أعواني العشرة
أو كنت في خيمةٍ قدّامها ناقة
أنا الذي لا أبد ما طوّل بعمره..
قصره ولا قصرت من عمره إملاقه
بدايتي ظلمةٍ..ونهايتي حفرة
والعمر كنزٍ ربح من أحسن إنفاقه
عندي الزمان استوى خيره معَ شرّه
لأنّي بنادم رضى بأقدار خلّاقه
بعض الوجع به نفع لا طوّل الحسرة
والعمر أحيان من ظلمته.. اشراقه
واللي جرحني وجب يا صاحبي شكره
تخبّره أن أسيره حطّم وُثاقه

سماوات

مسعود الحمداني
Samawat2004@live.com

عالم من الشِعر

(١)
نكتب أحيانا عشرات القصائد، ولا يخلد إلا بيت واحد..
(٢)
ليس الشعر بكثرته، بل بجودته..
هذا ما أثبتته الأيام..
(٣)
شاعر مجهول الاسم.. خلدته قصيدته.. هذا ما يفعله الشعر الحقيقي.
(٤)
يختلف الشعراء في الإدراك والفكر.. رغم أنهم يتفقون في الوزن..
هذا ما يسمى الاختلاف.
(٥)
(قصيدة مدهشة)..
يبدو أننا نسينا مثل هذه العبارة منذ زمن.
(٦)
الشاعر هو من يرى الأشياء بعين لا يملكها سواه.. عين الخيال.
(٧)
النقد أداة حادة.. قد تجرح يد الناقد.. وتجرح شعور الشاعر.
(٨)
الشاعر الذي لا يتقبّل النقد.. شاعر ناقص الثقافة.
ولكن أين النقد؟
(٩)
(الناقد: مشروع شاعر فاشل..)
هكذا يقول أحدهم.
(١٠)
ما أكثر أدعياء الشعر.. وما أكثر المطبلين.
(١١)
اغمض عينيك.. وافتح قلبك.. واكتب كما لو كنت شاعرا.
(١٢)
حين تكتشف أنك أصبحت شاعرا..
ستكتشف أنك فقدت كل شيء.

سواقي الشِعر

خالد مهوس العريمي

نحن في زمن قلّ شعره، وكثر مدّعوه، واختلط فيه الهزيل بالسمين، والغث بالإبداع، حتى غدا الشعر أشبه بمغارة تؤوي كل شاعر ومتشاعر، وأضحت القصيدة ضحية الشعراء، وكادت السفينة أن تغرق بشعرها وشعرائها، وأصبح كل بليد ناقدا، وكل ثرثار شاعرا، هذا ما يراه الشاعر خالد مهوّس، ولعله رأي الكثيرين، ولكنه الحال الذي آل إليه الشعر للأسف.. لنقرأ الرأي القادم:

.

جفت سواقي الشِعر يا خوي خلفان
وايش فايدة نكتب..نعدّ القصايد؟!!
نقعد نفكر تتعب الفكر أوزان
والغير يجمع من تعبنا الفوايد
أقلامنا تبكي على أوراقنا أزمان
وأحلامنا ما حققتها الفرايد
والشعر مسجونٍ وهالوقت سجّان
يبقى مقيّد بين مشرف وقايد
تبقى القوافي بين ناقد وفنان
وإلا برأي اللي يقولوا: (محايد)
ضاقت حدود الشعر والقاف منهان
حتى المعاني تنوصف بالنقايد
صارت لجانه بينهم ناس عميان
هذا يصفق.. ذاك يعطي شهايد!!
قالوا: توخّى في قصيدك بالإمكان
لا يكون حرفك بين ناقص وزايد
نامت ضمايرهم قبل موت الإنسان
وصارت تبطّن من تعبنا الوسايد
حطوا مشاعرنا على يدين زفّان
وأصبح يلاحقنا مثيل الطرايد
الشعر غالي ما يقدّر بالأثمان
في قلوب أحرار حموها العوايد
مات الشعر يا خوي حضّر لي أكفان
والبس على حزنك سواد القلايد
أتعبت فكرك صاحبي اليوم خلفان
بس الحقيقة تستميح القصايد!!

لعبة الحظ

أربعة أبيات تلخص رؤية الشاعر عبدالله الحكماني في الحياة، حيث يلعب الحظ دوره في عوالم الخلق، ويتحكم القدر في مسيرة البشر، ومن الحياة نتعلم كيف نحمي أنفسنا في هذا المجهول .. لنقرأ المشكلة والحل في النص القصير القادم:

شفنا الحياة ولعبة الحظّ والناس
والكون هذا وما تكنّه خوافيه
و الماورا المحسوس شفنا بالإحساس
والخلق من أول نشوءه لتاليه
مما جعلنا نجعل الدِين نبراس
نتبع أمر ربّي ونترك نواهيه
عساه يوم تفكّ للمرء الأطراس
نسلم من الخسران والغرس نجنيه

عبدالله الحكماني

عُمان

جريدة يومية سياسية تأسست عام ١٩٧٢م
تصدر عن وزارة الإعلام

الطقس

حالة الجو

صحو بوجه عام على معظم محافظات السلطنة مع تدفق السحب المتوسطة والعالية على المحافظات الشمالية للسلطنة، واحتمال تشكل السحب المنخفضة أو الضباب خلال آخر الليل والصباح الباكر على أجزاء من محافظات شمال وجنوب الشرقية والوسطى وظفار وأجزاء من المناطق الساحلية لبحر عمان والجبال المجاورة لها، واحتمال تشكل السحب على جبال الحجر.

حركة الرياح

تهب على المناطق الساحلية لبحر عمان رياح شمالية شرقية خفيفة إلى معتدلة تتحول إلى خفيفة متغيرة الاتجاه ليلا فيما تهب رياح شرقية إلى شمالية شرقية خفيفة إلى معتدلة على بقية محافظات السلطنة تتحول صباحًا إلى رياح شمالية إلى شمالية غربية خفيفة إلى معتدلة.

حالة البحر

هادئ الموج على سواحل بحر عمان ويصل أقصى ارتفاع له مترا وربع المتر، بينما يكون هادئًا إلى متوسط الموج على سواحل بحر العرب ويصل أقصى ارتفاع له مترا ونصف المتر.

الصفحة الأخيرة

درجات الحرارة في بعض المدن العمانية

خصب		صحار		نزوى		صور		إبراء	
25	20	25	17	25	12	27	16	25	11
هيما		**البريمي**		**جبل شمس**		**الجبل الأخضر**		**قيرون حيرتي**	
25	17	26	15	14	3	17	6	22	16

تفاصيل عن النشرة الجوية : البريد الصوتي رقم 1102 أو 1103 أو على موقع الأرصاد الجوية www.met.gov.om

الثلاثاء ٢٦ من جمادى الآخرة ١٤٤٢هـ الموافق ٩ من فبراير ٢٠٢١م العدد ١٤٤٩٧ Tuesday 9 February 2021 - Edition No14497

ملامح عمانية

■ منظر من قرية «النخر» بولاية الحمراء في محافظة الداخلية تصوير: فيصل البلوشي

نوافذ

ماء .. الكورونا .. !

سالم بن حمد الجهوري
Salim680@hotmail.com

حاولت جاهدًا أن أفهم سببًا واحدًا يجعل كل المعنيين من ٣ جهات يتغاضون عن ظاهرة الوافدين الذين يوجدون منذ صيف العام الماضي حتى يومنا، يبيعون الماء للمارة تحت جسور الخوض والموالح والعذيبة والغبرة والخوير، يقفون بجانب إشارات المرور معظم ساعات اليوم في المواقع الخمسة طالما أن إشارة المرور خضراء، ويتحركون بسرعة بين المركبات المتوقفة عندما تكون الإشارة حمراء ليصلوا إلى أغلب السيارات المتوقفة معظم ساعات اليوم..

وحتى أسهم في تنبيه بعض المعنيين في الجهات الثلاث المعنية بالأمر، رغم انتشار عناصرها وموظفيها ومراقبيها على مدار الساعة في هذه الأماكن، اتصلت هاتفيًا بأحد قياداتهم وأفادني أنهم غير مسؤولين عن هذه الظاهرة.

فتأكدت أن الجهتين الأخريين ستقولان الكلام نفسه، إذن، كان هذا موقف الجهة الأولى وهي الأهم فيهما وتُعنى بكل شاردة وواردة في الطريق.

لماذا هذه الظاهرة خطرة علينا؟

ليس لأننا ضد أي من البشر في البحث عن لقمة عيشه، سواء كان مواطنًا أو وافدًا، لكننا ضد من سمح لهم بالانتشار في هذه الأماكن، دون أي ترخيص، يعني أنهم فوق كل القوانين، والإجراءات التي تنفذها الدولة في ممارسة التجارة على الآخرين تحت اعتبار أنهم «مساكين»، ولأنهم غير مرخصين بذلك، وهنا وددت أن أنبه إلى أنهم لايقدمون الماء لأولئك المارة لوجه الله، بل بمقابل مادي.

وليس لأنه لا توجد في بعضهم رحمة بالمحتاجين والمعوزين إذا أردنا أن نصنفهم هكذا، وليس لأننا في زمن عادي ودولة ينعدم فيها النظام والانضباطية.. لا أبدا؛ لأن الغالبية من الناس تدرك أن وجودها يشكل خطرًا صحيًا عاليًا على كل واحد فينا، في زمن الكورونا الذي أصبح انتقاله إلى الآخر أسرع بمرات عن السابق، هذا الوافد قد يكون مصابا به دون أن تعلم أو يعلم، ومن ثم ينتقل الفيروس إليك يا من فتحت له نافذة سيارتك وناديت عليه، أو ضعفت عاطفتك تحت طائلة إلحاحه عندما وجدته يقف بجانبك، فأردت أن تساعده، لكنها قد تكون مساعدة الندامة وطريقك إلى «مغادرة» الحياة.

ثم كيف يمكن شراء زجاجات ماء لا نعلم مدى صلاحيتها!؟ يعني قد تكون تالفة بسبب تعرضها فترات لأشعة الشمس داخل علبها البلاستيكية، مما أدى إلى تحلل بعض عناصر مكونات البلاستيك في الماء مع مرور الوقت ليصبح غير صالح صحيًا.

كما أن هناك خطرًا ثالثًا وهو إرباك حركة السير في موقع التقاطعات، وقد تتعرض هذه القوى العاملة للدهس لتقع مشكلة أخرى، قد يسلمون منها مرة وعشر مرات، لكن الحضور الدائم لهم يرفع نسبة تعرضهم للخطر بشكل أكبر وقد تزهق روح أحدهم في غفلة من قبل أحد قائدي المركبات دون قصد.

بعضهم يا للأسف غير مدرك خطورة بائعي الماء في هذه المناطق ولا أعلم إن كان المعنيون في الجهات الثلاث لديهم علم أم لا بهذه الظاهرة، التي مضت عليها شهور أمام مرأى ومسمع منهم، ولا نزال ننتظر أن تتحرك قناعتهم بوجود خطر ما يحدق بنا دون مبرر.

وكأن من يملك التغيير من المسؤولين لا يدرك أن هناك فئات من أبناء هذا الوطن يسهرون الليل من أجل أن نقلل من عدد الإصابات التي تتزايد يوما بعد آخر، ونفرض ونطبق إجراءات احترازية عالية من أجل سلامة الجميع، ونتحسس كل صباح الأرقام الصادرة لعلها تكون أقل من أمسها لنبعث بعضا من الأمل في نفوسنا، وأن جهودنا تأتي أُكلها.

لكن السؤال كيف ستأتي أُكلها؟

ونحن نشرع أبواب الفوضى أمام جهود وزارة الصحة!!

عالم فلك في جامعة هارفارد: مخلوق فضائي زارنا

واشنطن - أ ف ب: قد يكون اكتشاف شكل ذكيّ للحياة خارج كوكبنا التحوّل الأكبر في مسار البشرية... لكن ماذا لو قرر العلماء بشكل جماعي تجاهل الأدلة التي تشير إلى ذلك؟

هكذا يبدأ كتاب جديد لعالم فلك بارز يجادل بأن أبسط وأفضل تفسير للخصائص غير العادية لجسم مرّ بين النجوم عبر نظامنا الشمسي عام ٢٠١٧، هو أنها كانت تقنية من تصميم كائن فضائي.

هل يبدو الأمر غريبا؟ يقول العالم «آفي لوب» إن الأدلة تثبت خلاف ذلك، وهو مقتنع أن أقرانه في المجتمع العلمي غارقون جدا في التفكير الجماعي لدرجة أنهم غير مستعدين للجوء إلى مبدأ «نصل أوكام» وهو طريقة للتفكير والتحليل والاستنتاج البسيط من دون الغوص في التعقيدات.

ويصعب استبعاد نظرية «لوب» الذي كان رئيس علم الفلك في جامعة هارفارد لفترة طويلة ونشر مئات الأوراق البحثية الرائدة وتعاون مع عظماء مثل الراحل «ستيفن هوكينج».

وقال العالم في مقابلة بتقنية الفيديو مع وكالة فرانس برس «فكرة أننا فريدون ومتميزون هي غرور».

وتابع «النهج الصحيح هو أن تكون متواضعا وتقول (لسنا مميزين) هناك الكثير من الثقافات الأخرى ونحن نحتاج فقط إلى العثور عليها».

وتناول لوب (٥٨ عاما) نظريته المتعلقة بالكائن الفضائي «أومواموا» في كتاب «إكستراتريستريل: ذي فيرست ساين أوف إينتليجنت لايف بيوند إيرث».

والحقائق هي على النحو التالي.

في أكتوبر ٢٠١٧، لاحظ علماء الفلك وجود جسم يتحرك بسرعة كبيرة، ولم يكن ممكنا إلا أن يكون قد أتى من نجم آخر، وهي أول حالة مسجلة لدخيل بين النجوم.

ويمكن تفسير ذلك بسهولة إذا كان مذنّبا يطرد الغاز والحطام تحمل مسافرا.

وهبط المسافر أيضا بطريقة غريبة، وفقا للطريقة التي جعلته أكثر سطوعا وخفوتا في تلسكوبات العلماء، وكان مضيئا بشكل غير عادي ما يشير إلى أنه مكوّن من معدن لامع.

وبهدف شرح ما حدث، كان على علماء الفلك ابتكار نظريات جديدة مثل أنه مصنوع من جليد الهيدروجين؛ ولذا لن يكون له آثار مرئية أو أنه يتحلل إلى سحابة غبار.

وقال لوب «هذه الأفكار التي وردت لشرح خصائص أومواموا دائما ما تضمنت شيئا لم نره في السابق».

وأضاف «إذا كان هذا هو الاتجاه الذي نتخذه، فلماذا لا نفكر في أنه اصطناعي الأصل؟»

وكتب لوب «ربما كان أومواموا مثل العوامة التي تستريح في المدى الواسع للكون».

أفكار «لوب» وضعته في خلاف مع أقرانه، فقد وصفه عالم الفيزياء الفلكية «إيثان سيجل» في مجلة «فوربس» بأنه «عالم كان محترما ذات يوم لكنه فشل في إقناع أقرانه بحججه فبدأ يحاول إقناع الجمهور.

وأوضح «لوب» الذي أمضى طفولته في مزرعة يقرأ الفلسفة «إذا وجدنا دليلا على التقنيات التي استغرق تطويرها مليون عام، فيمكننا عندها الحصول على طريق مختصر لهذه التقنيات واستخدامها على الأرض».

وختم «بدلا من محاربة بعضنا بعضا كما تفعل الدول في كثير من الأحيان، قد نستطيع التعاون».

ألبوم جديد من الرسوم المتحركة «بوب وبوبيت» في بلجيكا

بروكسل - العمانية: يحتل القطار الواجهة الرئيسية للألبوم السادس والخمسين بعد الثلاثمائة من مجلة الرسوم المتحركة «بوب وبوبيت» الذي يحمل اسم «الفيل المصفّر». كما تحتضن محطة قطارات «ترين وورلد» في مدينة «شايربيك» البلجيكية معرضا مؤقتا تحت عنوان «على خطى (بوب وبوبيت» في الفترة ما بين ٥ فبراير الجاري و٧ مارس المقبل.

وسيسمح المعرض أيضا بالعودة إلى العلاقات التي ربطها أبطال الرسوم المتحركة مع القطار. فقد لعبت القطارات والسكك الحديدية ومحطات الركاب دورا مهما في منتجات عديدة أخرى للمؤلف البلجيكي «فيلي فاندرستين»، مؤسس «بوب وبوبيت»، مثل «قاطرة الذهب» (١٩٧٦)، و«الوصية المتكلمة» (١٩٥٧)، و«شياطين تكساس» (١٩٥٩).

وقد انتظر القراء زمنا طويلا بعد «قاطرة الذهب» للتمتع في عام ٢٠٢١ بقطارٍ في دورٍ مركزي وصورة على غلاف «بوب وبوبيت».

ويذكّر العدد الحالي بسفر أبطال الرسوم المتحركة في أولى رحلات القطار في بلجيكا.

وتتسم المجلة بشعبيتها، إذ يباع منها ما لا يقل عن مليون ألبوم سنويا.

حيا للمياه Haya water

رؤية عُمان 2040 — نتقدم بثقة Moving Forward with Confidence

إعلان مناقصة

تعلن حيا للمياه عن طرح المناقصات التالية:

رقم المناقصة	اسم المناقصة	الشركات التي يحق لها الاشتراك	قيمة المستند	قيمة الضمان البنكي	آخر موعد لتوزيع المستندات	موعد تقديم العطاءات
T/2403393/ 2021	خدمات النقل لسماد كلأ من مصنع السماد بولاية العامرات الى مختلف محافظات السلطنة	المؤسسات الصغيرة والمتوسطة المتخصصة في مثل هذه الأعمال	مجاناً	٩٠٠ ريالٍ عماني	٢٠٢١/٠٢/١٨م	٢٠٢١/٠٣/٠٨م
T/2403394/ 2021	توفير الرافعات والمعدات لمحطات معالجة مياه الصرف الصحي ومحطات الضخ التابعة لحيا للمياه	المؤسسات الصغيرة والمتوسطة المتخصصة في مثل هذه الأعمال	مجاناً	٤٢٠ ريالاً عمانيًا	٢٠٢١/٠٢/١٨م	٢٠٢١/٠٣/١١م
T/2393392/ 2020	تصميم وإنشاء خزان المعالجة اللاهوائية (Anoxic Tank) في محطة معالجة مياه الصرف الصحي بولاية عبري	الشركات المتخصصة في خدمات النظافة والغسيل ومكافحة الحشرات والمسجلة لدى مجلس المناقصات	٣٠ ريالاً عمانيًا لا ترد	١٪ من قيمة العطاء	٢٠٢١/٠٢/١٨م	٢٠٢١/٠٣/١٥م

يمكن الحصول على مستندات الشروط والمواصفات من صفحة التناقص الإلكتروني (iSupplier Login) لحيا للمياه من تاريخ نشر هذا الإعلان وحتى تاريخ ٢٠٢١/٢/١٨م على أن يكون دفع قيمة المستند عبر بوابة الدفع الإلكتروني بالموقع من خلال تسجيل الدخول إلى (iSupplier Login).

على الشركات غير المسجلة في حيا للمياه الدخول الى موقع التسجيل:
https://haya.om/en/Pages/VendorRegistration.aspx وذلك للحصول على البيانات اللازمة للدخول الى الموقع.

ستتمكن جميع الشركات التي دفعت قيمة المستند من الحصول على مستندات المناقصة من خلال صفحة التناقص الالكتروني (iSupplier Login).

على جميع الشركات أن ترفق مع عطاءاتها تأمينًا مؤقتًا في صورة ضمان مصرفي أو شيكًا مصدقًا عليه من أحد البنوك العاملة في السلطنة معنونًا باسم رئيس لجنة المناقصات الداخلية بحيا للمياه وكل عطاء لا يستوفي التأمين المؤقت المطلوب لن ينظر فيه.

يجب تقديم العطاءات من خلال صفحة التناقص الإلكتروني في موقع حيا للمياه قبل الساعة العاشرة من صباح اليوم المحدد لتقديم العطاءات.

للمزيد من المعلومات يرجى الاطلاع على موقع الشركة www.haya.om أو التواصل عن طريق البريد الإلكتروني tender@haya.om

80077111 www.haya.om hayawater
@haya_water hayawateroman

عُمان أكثر اخضرارا وصحة
Greener & Healthier Oman

عُمان
ص.ب: ٩٧٤ر.ب: ١٠٠ مسقط
سلطنة عُمان
البدالة: ٢٤٦٤٩٤٤٤
فاكس: ٢٤٦٤٩٥٠٨

التحرير
• الشؤون المحلية والتحقيقات: .....ت: ٢٤٦٤٩٥١٠ / ٢٤٦٤٩٥١١
• الإقتصاد والسياحة: ت: ٢٤٦٤٩٥٢٠/ ت: ٢٤٦٤٩٥٢١
• الدولي: .....ت: ٢٤٦٤٩٥٨٠
• المجتمع: ..... ت: ٢٤٦٤٩٥٣٠/ ت: ٢٤٦٤٩٥٣٥
• الديني: ..... ت: ٢٤٦٤٩٥٤٧ / ت: ٢٤٦٤٩٥٤٨
• الرياضي: .....ت: ٢٤٦٤٩٥٤٠ / ت: ٢٤٦٤٩٥٤١

المكاتب
• صلالة... ت: ٢٣٢٩٢٦٣٣ فاكس: ٢٣٢٩٣٩٠٩
• نزوى: ت: ٢٥٤١١٠٩٩ ص.ب: ٩٥٥ الرمز البريدي: ٦١١
• صحار... ت: ٢٦٨٤٣٠٠٤ فاكس: ٢٦٨٤٣٠٠٨

الإعلانات
• العُمانية للإعلان والعلاقات العامة
ت: ٩٥٩٢٢١١٢
ت: ٩٩٨٤١٢٣٠
ت: ٩٩٦٣٩٢٦٤
ت: ٢٤٦٤٩٤٣٣
«فاكس: ٢٤٦٤٣٤٩٤ - ٢٤٦٩٩٦٠٤»
ص.ب: ٣٣٠٣ روي
الرمز البريدي: ١١٢
البريد الالكتروني: omaniya3@yahoo.com

الإشتراكات
• ٧٠ ريالاً سنوياً للموسسات والشركات والافراد
وكيل التوزيع: العمانية للتوزيع والتسويق.
ص.ب: ٩٧٤ مسقط، الرمز البريدي: ١٠٠
فاكس: ٢٤٦٤٩٣٧٩
هاتف: ٢٤٦٤٩٣٦١، ٢٤٦٤٩٣٥٦، ٢٤٦٤٩٣٦٠، ٢٤٦٤٩٣٥٧
البريد الالكتروني: subscribe@oeppa.om

تنبيه للقراء
يرجى من قراء عمان أو الأويزرفر ومجلة نزوى الاتصال فورا في حالة عدم انتظام وصول أي من هذه الاصدارات على هاتف ٢٤٦٤٩٣٦٢ من الساعة التاسعة صباحا حتى الثانية والنصف او البريد الآلي:
subscribe@oeppa.om

احتفالًا بيوم الصناعة العمانية

تتشرف صحار ألمنيوم وجميع موظفيها بأن ترفع أسمى آيات التهاني والتبريكات
إلى المقام السامي لمولانا حضرة صاحب الجلالة السلطان هيثم بن طارق
المعظم -حفظه الله ورعاه- وإلى الصناعيين، بمناسبة يوم الصناعة العمانية

تفخر صحار ألمنيوم بكونها الخطوة العملاقة والبصمة الأولى للسلطنة في خارطة صناعة الألمنيوم العالمية. فجاء افتتاحها في عام ٢٠٠٩ ليشكل حجر الزاوية لتأسيس مجمع متكامل لتصنيع هذا المعدن الحيوي في مدينة صحار الصناعية الذي يضم شركات الشق السفلي. وتعتبر صحار ألمنيوم من أكبر المشاريع غير النفطية المساهمة في تنمية وتطوير وتنويع الاقتصاد الوطني.

صحار ألمنيوم

www.sohar-aluminium.com

تابعونا على @SoharAluminium

تابعونا على @SoharAluminium

تابعونا على Sohar Aluminium