عُمان

رئيس التحرير
عاصم بن سالم الشيدي

٣٦ صفحة
الثمن 200 بيسة

جريدة يومية سياسية تأسست عام ١٩٧٢م
تصدر عن وزارة الإعلام

الثلاثاء ٢٦ من ربيع الأول ١٤٤٣هـ الموافق ٢ من نوفمبر ٢٠٢١م العدد ١٤٧٦٣

Tuesday 2 November 2021 - Edition No 14763

www.omandaily.om

مسقط ٣١ | ٢٤
صلالة ٣١ | ٢٠

جلالة السلطان يتلقى برقية شكر من رئيسة نيبال

العمانية: تلقى حضرة صاحب الجلالة السلطان هيثم بن طارق المعظم. حفظه الله ورعاه. برقية شكر جوابية من فخامة الرئيسة بيديا ديفي بهانداري رئيسة جمهورية نيبال الاتحادية الديمقراطية، ردًا على برقية جلالته المهنئة لها بمناسبة العيد الوطني لبلادها. أعربت من خلالها عن خالص شكرها لجلالة السلطان المعظم على تهنئة وتمنيات جلالته الطيبة لها وللشعب النيبالي الصديق، متمنية لجلالته دوام الصحة والسعادة وللشعب العماني مزيد التقدم والازدهار.

ينظمه الاتحاد العماني بالتعاون مع الهجانة السلطانية بالفليج

«البشائر» تتوج بالسيف الذهبي في ختام مهرجان سباقات الهجن

كتب - سيف السيابي: رعى صاحب السمو السيد ذي يزن بن هيثم آل سعيد وزير الثقافة والرياضة والشباب، ختام مهرجان الاتحاد العماني لسباقات الهجن لعام ٢٠٢١ الذي ينظمه الاتحاد بالتعاون مع الهجانة السلطانية بالفليج.

وتوجت «البشائر» لهجن البشائر «بالسيف الذهبي» ، وذلك في الشوط الرئيسي وهو الشوط الرابع، لفئة الحول الذي خصص للمؤسسات لمسافة ٦ كلم بمشاركة ٢٢ مطية.

أقيم الحفل بحضور عدد من أصحاب السمو والمعالي والسعادة والشيوخ والأعيان وجمع غفير من محبي سباقات الهجن من مختلف محافظات السلطنة، واشتمل على إقامة أربعة أشواط. تضمن الحفل إلقاء عدد من القصائد الوطنية وركضة العرضة وتقديم مهارات الإبل.

وبعد إعلان نتائج الشوط الرئيسي قام صاحب السمو السيد راعي المناسبة بتسليم السيف الذهبي والجوائز الأخرى للفائزين الأوائل من كل شوط.

«التفاصيل في الملحق الرياضي»

■ السيد ذي يزن يسلم السيف الذهبي للشوط الرئيسي. «العمانية»

شهد نقلة نوعية في مختلف المجالات

الحرس السلطاني يحتفل بيومه السنوي

احتفل الحرس السلطاني العماني أمس، بيومه السنوي الذي يوافق الأول من نوفمبر من كل عام، وسط مظاهر استمرار التطوير والتحديث الذي شهده هذا السلاح في العدة والعتاد، وذلك تحت رعاية اللواء الركن سالم بن علي الحوسني قائد الحرس السلطاني العماني.

تضمن الاحتفال الذي أقيم بقيادة الحرس السلطاني العماني عددا من الفقرات المتنوعة التي تجسد ما وصل إليه الحرس السلطاني العماني من تطوير وتحديث في ظل القيادة الحكيمة لجلالة السلطان هيثم بن طارق المعظم القائد الأعلى. حفظه الله ورعاه -.

اشتمل الحفل على فيلم عن تاريخ الحرس السلطاني العماني ومراحل تطوره وما شهده من نقلة نوعية في مختلف المجالات العسكرية والإدارية والفنية والتقنية، بالإضافة إلى عدد من المقطوعات الموسيقية المتنوعة.

شهد الحفل تدشين نظام المدارس والمراكز التدريبية بالحرس السلطاني العماني، وتقليد ميدالية الخدمة الخاصة وتكريم عدد من المجيدين من منتسبي الحرس السلطاني العماني.

«التفاصيل ص ٢»

بصورة جديدة ليستمر على مدار السنة

مهرجان مسقط ٢٠٢٢ ينطلق مطلع العام المقبل

كتب - سهيل النهدي: قال معالي المهندس عصام بن سعود الزدجالي رئيس بلدية مسقط في تصريح خاص لـ عُمان : إن مهرجان مسقط ٢٠٢٢، سيقام برونق وأفكار جديدة تظهر المهرجان بصورة مطورة، ومن المقرر أن ينطلق مطلع العام القادم، وقد تمت بلورة العديد من الأفكار مع الشركاء من المؤسسات الحكومية لإثراء المهرجان، وإدخال مزيد من التطوير والتجديد في فعالياته وبرنامجه.

وأوضح معاليه في تصريحه أن بلدية مسقط لديها العديد من الأفكار المطروحة لإظهار المهرجان بصورة مطورة ومغايرة، ومن بين التصورات أن تكون فعاليات المهرجان مستمرة طوال العام وبمواقع مختلفة وفعاليات مصاحبة تستمر لعام كامل بدلا من الفترة التي كان يقام فيها المهرجان المتمثلة في ٣٠ يوما، مشيرًا إلى أن المهرجان القادم سيأتي بصيغة شاملة وطريقة مبتكرة وستكون للقطاع الخاص مشاركة واسعة.

وكان مهرجان مسقط قد توقف بسبب انتشار فيروس كورونا، ومن المؤمل أن يأتي العام المقبل مع انخفاض أعداد الإصابات بالفيروس وعودة الأنشطة من جديد.

داخل العدد

للمرة الأولى منذ بدء الجائحة.. تسجيل «٨» إصابات فقط!
«التفاصيل ص ٣»

رأي عُمان
اللجنة العليا تنجح في إدارة معركة الوباء
«نص الكلمة ص ١٠»

رئيس الوزراء الياباني يعلن فوزه بعد انتخابات «صعبة»
«التفاصيل ص ١٤»

تستعرض الأفكار المبتكرة وتسعى لرسم خطة مستقبلية

١٧ قطاعا و١٧٠ مشاركا في «مختبرات خارطة الصناعات الإبداعية»

كتب - فيصل العلوي: بدأت وزارة الثقافة والرياضة والشباب أمس، العمل على تنفيذ خطة «مختبرات خارطة الصناعات الإبداعية» لتعريف وقياس الصناعات الإبداعية بناءً على التجارب الدولية من أجل جمع البيانات حول الصناعات لنشر فهمٍ أعمق للقطاع الإبداعي.

وتتناول مختبرات خارطة الصناعات الإبداعية التي تستمر يومين ويشارك فيها ١٧٠ شخصا من ١٧ قطاعا من القطاعات ذات العلاقة بالصناعات الإبداعية مجموعة من القطاعات الإبداعية، حيث تستعرض الأفكار المبتكرة والطموحات وتستجلي الحلول الاستثنائية للتحديات بهدف رسم خطة مستقبلية لقطاع الإبداع.

وشهد اليوم الأول مناقشة قطاعات المسرح والسينما وألعاب الكمبيوتر والموسيقى في الفترة الأولى، أما الفترة الثانية فتم فيها نقاش قطاعات النشر المطبوع والإلكتروني والدعاية والتسويق والفنون التشكيلية والتصوير الضوئي والفنون الرقمية.

وتختتم اليوم المختبرات بجلستين تناقش الأولى قطاعات المكتبات والمتاحف والآداب والترجمة والتراث، فيما تناقش الثانية قطاعات الأزياء وفنون العمارة والترفيه وفنون الطهي.

ومن ضمن المفاهيم المطروحة في هذا الإطار مفهوم «الاقتصاد الإبداعي» إذ تطرق النقاش إلى دور القطاعات الإبداعية في الاقتصاد العماني وآليات توفير البيئة المعززة وفرص الاستثمار، ومناقشة التحديات الاقتصادية والمالية التي تواجه العاملين في القطاع الإبداعي.

«التفاصيل ص ١٩»

تدشين «الرصد الوطني» للوقاية من الأمراض غير المعدية

دشنت وزارة الصحة ممثلة بدائرة الأمراض غير المعدية بالمديرية العامة للرعاية الصحية الأولية، بالتعاون مع منظمة الصحة العالمية، «إطار الرصد الوطني للوقاية من الأمراض غير المعدية ومكافحتها»، وذلك برعاية معالي الدكتور أحمد بن محمد السعيدي وزير الصحة.

حضر التدشين بديوان عام الوزارة سعادة الدكتور جان جبور ممثل منظمة الصحة العالمية لدى السلطنة.

وأكد وزير الصحة أن الدراسات في سلطنة عمان تشير إلى أن أكثر من نصف السكان يعانون من زيادة في الوزن والسمنة كما أن ٣٣٪ من الأفراد يعانون من ارتفاع في ضغط الدم، ويتم تشخيص أكثر من ٢٠٠٠ شخص سنويًا بالسرطان، وأن الخطوة الأولى للسيطرة على الأمراض غير المعدية والحد من عبئها هي إدراج سبل الوقاية منها في سياسات التنمية وتقوية أنظمة الرصد.

«التفاصيل ص ٣»

في إطار التعاون الثقافي بين البلدين

انطلاق معرض «إضاءات عن عمان» بمتحف دمشق الوطني

دمشق- العمانية: دشن المتحف الوطني أمس معرض وفعاليات «يوم عمان» بالمتحف الوطني بدمشق في إطار التعاون الثقافي والمتحفي بين المتحف الوطني والمديرية العامة للآثار والمتاحف التي تشرف على إدارة (٥) متاحف وطنية، وفق مذكرة التفاهم التي أُبرمت بمسقط في عام ٢٠١٩م.

وهذه هي ثالث محطة للمبادرة المذكورة، فقد تم تدشين أول مبادرة بعنوان «يوم عُمان» بمتحف الإرميتاج العريق بروسيا الاتحادية في عام ٢٠١٨م، أما المحطة الثانية فكانت المتحف الوطني للفنون الجميلة بجمهورية بيلاروس في عام ٢٠١٩م. ويجري حاليًا التفاوض بشأن استضافة هذه المبادرة في كل من المتحف الوطني للفنون الجميلة في مدينة ليون بالجمهورية الفرنسية، والمتحف التاريخي الوطني بجمهورية أوزبكستان. وأشار سعادة جمال بن حسن الموسوي الأمين العام للمتحف الوطني إلى أن المعرض يحمل عنوان: «إضاءات عن عمان»، ويسلط الضوء على محطات بارزة في تاريخ عمان عبر العصور.

«التفاصيل ص ١٧»

■ التعرف على قطع أثرية عمانية تعرض بمتحف دمشق «العمانية»

«أوبك بلس» تجتمع نهاية الأسبوع لمراجعة السياسات

نفط عمان يدخل موازنة العام الجديد بـ ٨٢ دولارًا للبرميل

وكالات: دخل نفط عمان موازنة العام القادم ٢٠٢٢ بسعر يتجاوز ٨٢ دولارًا للبرميل، حيث بلغ سعر نفط عُمان أمس تسليم شهر يناير القادم ٨٢,١٨ دولار أمريكي، وشهد سعر نفط عُمان أمس ارتفاعًا بلغ ٣٧ سنتًا. وقفزت أسعار النفط أمس بفعل توقعات بطلب قوي واعتقاد بأن مجموعة أوبك بلس لكبار المنتجين لن تتعجل زيادة الإنتاج، وهو ما ساعد في ارتداد السوق عن خسائرها الأولية التي أثارها سحب نادر من احتياطيات الوقود في الصين، أكبر مستهلك للطاقة في العالم.

وعند الساعة ١٣:٣٩ بتوقيت جرينتش، كانت عقود خام برنت القياسي العالمي مرتفعة ١,٢٢ دولار، أو ١,٥٪، عند ٨٤,٩٤ دولار للبرميل بعد أن سجلت عند أدنى مستوى لها في الجلسة ٨٣,٠٣ دولار.

وأظهر مسح أجرته رويترز أن الزيادة في إنتاج أوبك النفطي في أكتوبر الماضي كانت أقل من الزيادة المستهدفة بموجب اتفاق مع حلفائها، إذ غطت انخفاضات في الإنتاج من بعض المنتجين الأصغر حجما على زيادة في الإمدادات من السعودية والعراق.

ووجد المسح أن منظمة البلدان المصدرة للبترول ضخت ٢٧,٥٠ مليون برميل يوميا في أكتوبر، بزيادة قدرها ١٩٠ ألف برميل يوميا عن الشهر السابق لكنها أقل من الزيادة المسموح بها في ظل اتفاق المعروض والبالغة ٢٥٤ ألف برميل يوميا.

وتجتمع أوبك بلس بعد غد الخميس لمراجعة سياستها ومن المتوقع أن تعيِّد تأكيد خططها للزيادات الشهرية.

الأمم المتحدة: كفى لانتهاك التنوع البيولوجي وقتل أنفسنا بالكربون

قادة العالم في قمة «جلاسكو للمناخ»: العالم في خطر إذا لم نتحرك حالا

جلاسكو- (أ ف ب): دعا الأمين العام للأمم المتحدة أنطونيو جوتيريش أمس مؤتمر المناخ «كوب٢٦» إلى «إنقاذ البشرية»، في وقت يدق خبراء البيئة ناقوس الخطر، حيث اجتمع أكثر من ١٢٠ من قادة العالم في جلاسكو للمشاركة في القمة التي تستمر يومين وتقول الأمم المتحدة إنها حاسمة لوضع خريطة طريق لتجنب كارثة احترار مناخي. وقال رئيس الوزراء البريطاني بوريس جونسون في افتتاح القمة «إنها الفرصة الأخيرة وعلينا التحرك حالا».

وتُعتبر قمة كوب٢٦ حيوية لاستمرارية اتفاق باريس الذي وقعته البلدان عام ٢٠١٥ ونصّ على الحد من ارتفاع درجات الحرارة العالمية إلى «أقل بكثير» من درجتين مئويتين، والعمل على حصرها تحت ١,٥ درجة.

وشدد الأمين العام للأمم المتحدة «لقد آن الأوان للقول «كفى»، وأضاف «كفى لانتهاك التنوع البيولوجي، كفى لقتل أنفسنا بالكربون، كفى للتعامل مع الطبيعة كمكب قمامة.. كفى للحرق والحفر والاستخراج على أعماق أكبر. إننا نحفر قبورنا بأنفسنا».

وتراجعت التوقعات من القمة رفيعة المستوى بسبب عدم حضور عدد من الشخصيات البارزة، إذ يغيب عنها الرئيس الصيني شي جينبينغ الذي لم يغادر بلاده منذ ظهور كوفيد-١٩، والرئيس الروسي فلاديمير بوتين، كما ألغى الرئيس التركي رجب طيب اردوغان مشاركته أمس لأسباب «أمنية» لم تحدد.

ويرى مراقبون أن النقاشات في قمة غلاسكو المتواصلة حتى ١٢ نوفمبر لن تكون سهلة.

واعتبر الرئيس الأمريكي جو بايدن أمام القمة أن الرد الواسع النطاق اللازم لوقف أزمة المناخ يجب أن يعتبر فرصة لاقتصادات العالم، وقال بايدن «وسط الكارثة المتنامية، أرى أن هناك فرصة رائعة، ليس فقط للولايات المتحدة إنما لنا جميعا».

■ خلال افتتاح قمة المناخ «كوب ٢٦» في جلاسكو بريطانيا «رويترز»

تدشين نظام المدارس والمراكز التدريبية بالحرس

الحرس السلطاني يحتفل بيومه السنوي ويشهد نقلة نوعية في التحديث والتطوير

راعي المناسبة مع عدد من المسؤولين

تقليد ميدالية الخدمة الخاصة وتكريم عدد من المجيدين من منتسبيه

قائد الحرس السلطاني خلال تدشين نظام المدارس والمراكز التدريبية بالحرس السلطاني

احتفى الحرس السلطاني العماني أمس، بيومه السنوي الذي يوافق الأول من نوفمبر من كل عام، وسط مظاهر استمرار التطوير والتحديث الذي شهده هذا السلاح في العدة والعتاد، هذا اليوم المجيد الذي تفضّل فيه المغفور له بإذن الله تعالى السلطان قابوس بن سعيد - طيّب الله ثراه - بتسليم راية الحرس السلطاني العماني الخاصة في عام ١٩٨٣ م، ليشكل هذا الحدث منعطفا مهما في تاريخ السلاح، وتبدأ معه الانطلاقة الكبرى لتحديثه وتطويره، وليصبح إحدى المؤسسات العسكرية الحضارية، وصرحا عسكريا مكتمل التنظيم على كافة المستويات، ويستجيب لكل متطلبات المهام والواجبات الوطنية التي يضطلع بها، من خلال قوّته البشرية المؤهلة، وذات الكفاءة العالية، إلى جانب دعمه بالأسلحة والمعدات والأجهزة الحديثة، التي تتمتع بالعديد من الخصائص والقدرات العسكرية العالية.

يقف الحرس السلطاني العماني شاهدا كنموذج رائع للعسكرية العمانية، والذي تضافرت لأجله جهودٌ مضنية وحثيثة من العمل الدؤوب والمتواصل، للرُّقي به إلى المستوى المنشود، كفاءة واستعدادا، لما يناط إليه من مهام وواجبات، مؤكداً قدرته وبكل عزم، على حمل الأمانة والمسؤولية الملقاة على عاتقه، بفضل ما يلقاه من اهتمام واستمرار الرعاية السَّامية الكريمَة، من لدَن مولانا حضرة صاحب الجلالة السلطان هيثم بن طارق المعظم، القائد الأعلى. حفظه الله ورعاه.

إنَّ منتسبي الحرس السلطاني العماني وهم يحتفون بهذه المناسبة السنوية المتجددة، وبمعنوياتهم العالية، وبعزائمهم القوية التي لا تلين، لمستمرون في كافة جوانب التطوير والتحديث، لتعزيز المكاسب الجمَّة التي تحققت لسلاحهم، وتحسين مستويات العمل المشترك وإجادته، مع الأجهزة العسكرية والأمنية الأخرى، خدمةً للوطن الغالي، آخذين على عاتقهم تنفيذ التوجيهات السامية لجلالة القائد الأعلى - حفظه الله ورعاه - في استمرار بناء عمان وازدهارها بعون الله وتوفيقه.

وبهذه المناسبة احتفل الحرس السلطاني العماني بيومه السنوي الذي يوافق الأول من نوفمبر من كل عام، وذلك تحت رعاية اللواء الركن سالم بن علي الحوسني قائد الحرس السلطاني العماني.

وتضمن الاحتفال الذي أقيم بقيادة الحرس السلطاني العماني عددا من الفقرات المتنوعة التي تجسد ما وصل إليه الحرس السلطاني العماني من تطوير وتحديث في ظل القيادة الحكيمة لجلالة السلطان هيثم بن طارق المعظم القائد الأعلى. حفظه الله ورعاه.

وشاهد اللواء الركن قائد الحرس السلطاني العماني راعي المناسبة فيلما عن الحرس السلطاني العماني تناول تاريخ الحرس السلطاني العماني ومراحل تطوره وما يحظى به من اهتمام سام وعناية كريمة من لدن مولانا حضرة صاحب الجلالة السلطان هيثم بن طارق المعظم القائد الأعلى - حفظه الله ورعاه - وما شهده من نقلة نوعية في مختلف المجالات العسكرية والإدارية والفنية والتقنية.

بعد ذلك استمع راعي المناسبة والحضور إلى عدد من المقطوعات الموسيقية المتنوعة، كما دشن قائد الحرس السلطاني العماني نظام المدارس والمراكز التدريبية بالحرس السلطاني العماني، واحتفاء بهذه المناسبة ألقيت قصيدة شعرية معبرة بعنوان: يوم الحرس السلطاني العماني.

عقب ذلك قام اللواء الركن قائد الحرس السلطاني العماني بتقليد ميدالية الخدمة الخاصة وتكريم عدد من المجيدين من منتسبي الحرس السلطاني العماني؛ وذلك نظير الجهود التي بذلوها خلال خدمتهم، وتقديرا لإخلاصهم في خدمة الوطن وجلالة القائد الأعلى -حفظه الله ورعاه - وتفانيهم في أداء واجبهم الوطني المقدس.

حضر المناسبة عدد من كبار الضباط والضباط وضباط الصف وأفراد الحرس السلطاني العماني.

خلال تقليد ميدالية الخدمة الخاصة

خلال تكريم عدد من المجيدين من منتسبي الحرس السلطاني

من المقطوعات الموسيقية المتنوعة

تسلم نسخة من أوراق اعتماد سفير الهند

السيد بدر يستقبل السفير الهندي

العُمانية: تسلم معالي السيد بدر بن حمد بن حمود البوسعيدي وزير الخارجية نسخة من أوراق اعتماد سعادة أميت نارنغ سفير جمهورية الهند المعيّن لدى سلطنة عُمان. وقد رحب معالي السيد الوزير بسعادة السفير، متمنيًا له التوفيق في أداء مهام عمله، وللعلاقات الثنائية بين البلدين الصديقين المزيد من التقدم والنماء، حضر المقابلة عدد من المسؤولين بوزارة الخارجية.

جلسة مباحثات رسمية بين سلطنة عمان وفلسطين

من جلسة المباحثات الرسمية بين سلطنة عمان وفلسطين

العمانية: عقدت سلطنة عمان ودولة فلسطين الشقيقة، جلسة مباحثات رسمية أمس في ديوان عام وزارة الخارجية حيث ترأس الجانب العُماني سعادة الشيخ خليفة بن علي الحارثي، وكيل وزارة الخارجية للشؤون الدبلوماسية، فيما ترأس الجانب الفلسطيني سعادة الدكتورة أمل جادو شكعه وكيلة وزارة الخارجية والمغتربين. تم خلال اللقاء بحث أوجه التعاون الثنائي بين الجانبين، والتأكيد على موقف السلطنة الداعم للقضية الفلسطينية، كما تم تبادل وجهات النظر حول العملية السلمية والقضايا ذات الاهتمام المشترك. حضر الاجتماع سعادة الدكتور تيسير فرحات، سفير دولة فلسطين المعتمد لدى السلطنة والمستشار سالم بن حبيب العمري، القائم بأعمال سفارة السلطنة لدى دولة فلسطين، وعدد من المسؤولين من الجانبين.

«اقتصادية الشورى» تستعرض الميزانية العامة للدولة مع وكيلي المالية والاقتصاد

من اجتماع اللجنة الاقتصادية والمالية بمجلس الشورى

استضافت اللجنة الاقتصادية والمالية بمجلس الشورى صباح أمس سعادة عبدالله بن سالم الحارثي وكيل وزارة المالية وسعادة الدكتور ناصر بن راشد المعولي وكيل وزارة الاقتصاد، وعددًا من المختصين بوزارتي الاقتصاد والمالية وذلك في إطار دراسة اللجنة لمشروع الميزانية العامة للدولة للعام المالي ٢٠٢٢م المحال من الحكومة مؤخرًا، وذلك وفق المادة (٥٢) من قانون مجلس عمان التي تنص بأن: «تحال مشروعات خطط التنمية والميزانية العامة للدولة من مجلس الوزراء إلى مجلس الشورى لمناقشتها وإبداء توصياته بشأنها خلال شهر على الأكثر من تاريخ الإحالة إليه، ثم إحالتها إلى مجلس الدولة لمناقشتها وإبداء توصياته بشأنها خلال شهر على الأكثر من تاريخ الإحالة إليه، وعلى رئيس مجلس الدولة إعادتها إلى مجلس الوزراء مشفوعة بتوصيات المجلسين، وعلى مجلس الوزراء إخطار المجلسين بما لم يتم الأخذ به من توصياتهما في هذا الشأن مع ذكر الأسباب».

وقدم أصحاب السعادة الوكلاء عرضًا مرئيًا استعرضوا خلاله تطورات الاقتصاد العالمي وتطورات الاقتصاد المحلي لعام ٢٠٢١م، ومؤشرات نمو كافة قطاعات التنويع الاقتصادي خلال العام الحالي منها قطاع الصناعات التحويلية، وقطاع الصناعة والزراعة والثروة السمكية والتعدين والسياحة، كما تناول العرض إجمالي الإيرادات وإجمالي النفقات، ومعدلات التضخم والعجز والدين العام إلى جانب مؤشرات التصنيف الائتماني للسلطنة.

وناقش اللقاء الذي ترأسه سعادة أحمد بن سعيد الشرقي رئيس اللجنة الاقتصادية والمالية، وبحضور أعضاء اللجنة الملاحظات العامة على مشروع الميزانية العامة للدولة للعام المالي ٢٠٢٢م وأهم الجوانب التي تضمنتها خاصة فيما يتعلق بالجانب المالي، والاقتصادي والاجتماعي إلى جانب مناقشة أولويات الحكومة فيما يتعلق بالمشاريع الحيوية في مختلف القطاعات الخدمية والسياحية بالإضافة إلى واقع الصناديق الاستثمارية في السلطنة.

من جانبهم، قدم أعضاء اللجنة استفساراتهم ومداخلاتهم حول أهمية توحيد الجهود والسياسات والاستراتيجيات في التنمية الاقتصادية وتعزيز الاستقرار المالي للسلطنة، كما تم التأكيد على أهمية توفير بيئة جاذبة للاستثمار الأجنبي من خلال العمل على تعديل بعض التشريعات والقوانين والقرارات الصادرة في هذا الشأن.

وأكد أعضاء اللجنة كذلك على ضرورة تعزيز برامج التنويع الاقتصادي من أجل استدامة الاستقرار الاقتصادي والمالي وتحقيق أهداف التنمية الاقتصادية والاجتماعية. كما تم التطرق إلى موضوع مخصصات تنمية المحافظات ودورها في تمكين هذه المحافظات في سبل الاستثمار والتنمية.

كما تم التأكيد على ضرورة أن تأخذ القضايا المجتمعية كالتوظيف والمسرحين وارتفاع تكلفة الخدمات العامة أولوية من أولويات الحكومة عبر مشروع ميزانية ٢٠٢٢م خاصة فيما يتعلق بتشغيل القوى العاملة الوطنية.

وتمت الإشارة كذلك إلى موضوع الضرائب والرسوم وتأثيرها على الوضع الاقتصادي في السلطنة وتأثيرها على معدلات التنافسية الاقتصادية وجذب المستثمر الأجنبي.

تجدر الإشارة إلى أن اللجنة الاقتصادية والمالية بالمجلس تعكف على إعداد تقرير مفصل لكافة جوانب الميزانية إلى جانب جملة من التوصيات، وذلك تمهيدًا لمناقشته أمام أعضاء المجلس خلال جلساته الاعتيادية القادمة.

السعيدي: نصف السكان يعانون من السمنة و٣٣٪ مصابون بارتفاع الضغط

تدشين «الرصد الوطني» للوقاية من الأمراض غير المعدية

دشنت المديرية العامة للرعاية الصحية الأولية بوزارة الصحة ممثلة بدائرة الأمراض غير المعدية بالتعاون مع منظمة الصحة العالمية، «إطار الرصد الوطني للوقاية من الأمراض غير المعدية ومكافحتها»، وذلك برعاية معالي الدكتور أحمد بن محمد السعيدي وزير الصحة.

حضر التدشين بديوان عام الوزارة سعادة الدكتور جان جبور ممثل منظمة الصحة العالمية لدى السلطنة، والفريق المباشر في إعداد الإطار من وزارة الصحة، وسعادة الدكتورة فاطمة بنت محمد العجمية وكيلة الوزارة للشؤون الإدارية والمالية والتخطيط، بالإضافة إلى فريق الخبراء في مكتب منظمة الصحة العالمية لشرق المتوسط، وعدد من المعنيين في القطاعات الصحية والمسؤولين بالوزارات المختلفة في سلطنة عمان عبر الاتصال المرئي.

وفي كلمة له قال معالي الدكتور وزير الصحة: في السلطنة تشير الدراسات إلى أن أكثر من نصف السكان يعانون من زيادة في الوزن والسمنة كما أن ٣٣٪ من الأفراد يعانون من ارتفاع في ضغط الدم، ويتم تشخيص أكثر من ٢٠٠٠ شخص سنويًا بالسرطان.

وأكد معاليه على أن الخطوة الأولى للسيطرة على الأمراض غير المعدية والحد من عبئها هي إدراج سبل الوقاية منها في سياسات التنمية من خلال تقوية السياسات وتنمية القدرات ودعم الجهود لوضع آليات فعالة للوقاية تشمل تقوية أنظمة الرصد لتوفير المعلومات المهمة لوضع التدخلات المناسبة. واستطرد إيمانًا منا بأن ضمان تحقيق أي نجاح لنا في مجال مكافحة الأمراض غير المعدية لن يتحقق إلا من خلال وجود آلية لضمان متابعة وتقييم لتقدمنا، فنحن سعيدون اليوم بتدشين إطار

من حضور التدشين

الرصد الوطني للوقاية من الأمراض غير المعدية ومكافحتها وأن نضع هذا الإطار بين أيدي جميع المعنيين في السيطرة على الأمراض غير المعدية، وهذا الإطار تتويج للعمل المشترك الذي عملنا عليه جميعًا في إعداد السياسة الوطنية للوقاية والسيطرة على الأمراض غير المعدية الذي ترجمت لاحقًا بمشاركة جميع القطاعات المعنية في خطة وطنية شاملة وواضحة المعالم.

وأوضح معاليه أن هذا العمل يأتي ترجمة لتطلعات «رؤية عمان ٢٠٤٠» في تأسيس شراكة متوازنة ومستدامة وأدوار متكاملة لضمان أداء مؤسسي فعال، وتعزيز لمبادئ الحوكمة ودعم لجهودنا جميعًا في التخطيط والتنظيم والمتابعة.

مبديًا أمنياته أن يكون إطار الرصد الوطني العماني للوقاية من الأمراض غير المعدية ومكافحتها خطوة نحو ضمان تعاون منظم ومؤثر متعدد القطاعات نحو تحقيق الأهداف المحددة في الأجندات الوطنية والعالمية لضمان المزيد من التقدم نحو التغطية الصحية الشاملة والتنمية المستدامة. من جانبه، أكد سعادة الدكتور جان جبور ممثل منظمة الصحة العالمية في كلمته بالمناسبة أن الرصد الدقيق يظل نهجًا متكاملًا في معالجة الأمراض غير المعدية، وتتبع التقدمُ، وتوفير المعلومات المطلوبة في الوقت المناسب، وتمكين التخطيط المناسب على المستوى الوطني من أهم سبل التعايش مع هذه الأمراض، يضاف إلى ذلك التخطيطُ القائمُ على الأدلة وهو مفتاحٌ لتعبئة الإرادة السياسية المطلوبة مع القدرة على تكثيف الجهود للوقاية من الأمراض غير المعدية ومكافحتها كأولوية صحية رئيسية.

وتحدث عن السلطنة قائلا: برزت عُمان كرائدة في مختلف الجوانب المتعلقة بمكافحة الأمراض غير المعدية، حيث قدمت نموذجًا تشجع البلدان الأخرى في المنطقة على اعتماده، ونعلم جيدًا أن عمان حريصةٌ على التحرك بقوة نحو الهدف ٣،٤ من أهداف التنمية المستدامة الذي يهدف إلى الحد من الوفيات المبكرة من تلك الأمراض، ويبدو أنه هدفٌ طموحٌ ولكن عمان حريصة على التحرك بقوة نحو الهدف المحدد وإبراز التقدم الكبير من خلال آليات المراقبة الصارمة.

لذلك أغتنم هذه الفرصة لأشيدَ بجهود فريق وزارة الصحة العمانية والفرق الفنية لمنظمة الصحة العالمية بمستوياتها الثلاثة وأثمّن هنا الدور التقني الذي لعبه المكتب القطري والمعنيين في وزارة الصحة بالتنسيق مع الزملاء في المكتبين الإقليمي والرئيسي والذين عملوا جميعًا بجد على مدار أكثر من عام لتطوير هذه الوثيقة الإرشادية المهمة. تجدر الإشارة إلى أن إعداد هذا الإطار الوطني الذي يُعد جزءًا مكملًا للخطة الوطنية المعنية بالوقاية من الأمراض غير المعدية ومكافحتها، جاء من أجل ترسيخ مفهوم المساءلة والتزام مختلف القطاعات بتطوير وتنفيذ التدخلات الموصى بها للوقاية من الأمراض غير المعدية ومكافحتها.

ويقوم بناء هذا الإطار على مجموعة متعددة من مختلف المؤشرات ذات الأولوية المحلية والإقليمية والعالمية المتعلقة بعلاج أكثر الأمراض غير المعدية شيوعًا (كأمراض القلب والأوعية الدموية، وداء السكري، والسرطان، وأمراض الجهاز التنفسي المزمنة، والأمراض النفسية) بالإضافة إلى المؤشرات المتعلقة بالحد من التعرض لعوامل الخطر الرئيسية المرتبطة بهذه الأمراض مثل (تعاطي التبغ، وتعاطي المشروبات الكحولية، والنظام الغذائي غير الصحي، والخمول البدني، وتلوث الهواء).

وزير الصحة السوري يطلع على تجربة المستشفى السلطاني ومركز إدارة الحالات الطارئة

د. حسن الغباش يتعرف على خدمات المستشفى السلطاني

زار معالي الدكتور حسن محمد الغباش وزير الصحة بالجمهورية العربية السورية مركز إدارة الحالات الطارئة والأزمات وذلك ضمن برنامج الزيارة الحالية للسلطنة التي تستمر لعدة أيام.

تأتي الزيارة للوقوف والاستفادة من تجربة السلطنة في مجال عمليات الطوارئ وكيفية إدارتها وآليات الاستجابة الصحية العامة، واطلع الوزير خلال زيارته لمركز إدارة الحالات الطارئة والأزمات على خطة الطوارئ وآلية الاستعداد والأنظمة والتجهيزات ومرافق المركز وآلية العمل بغرفة العمليات الصحية أثناء الحالات الطارئة ووسائل التواصل والتنسيق بين غرف العمليات في المحافظات والجهات المختصة في السلطنة.

وقام معاليه بزيارة للمستشفى السلطاني، اطلع خلالها على المركز الوطني لعلاج الأورام وأحدث العلاجات المتوفرة في علم الأورام الجينية والخلوية والعلاجات المستهدفة والمناعية، كما اطلع الوزير على قسم الأشعة وأقسام أخرى بالمستشفى.

واستمع الوفد المرافق لمعالي الوزير خلال زيارته لمركز التحصين في مركز عمان للمؤتمرات والمعارض لشرح واف عن الإجراءات المتبعة لسَير عملية تطعيم الفئات المستهدفة ضمن الحملة الوطنية للتحصين ضد كوفيد ١٩ من بداية التسجيل حتى أخذ اللقاح وآلية التنسيق واستقبال المستحقين للتطعيم مع تطبيق الإجراءات الاحترازية. كما زار الوفد مركز الخوير الشمالية الصحي؛ واطلع خلالها على العيادة الطبية وغرفة الأشعة والصيدلية والمختبر وعيادة الأسنان واستمع من القائمين على المركز لشرح واف عن آلية العمل في المركز والأنظمة الالكترونية التي تستخدم في مجال الخدمات الصحية.

للمرة الأولى منذ بدء الجائحة

٨ إصابات فقط!

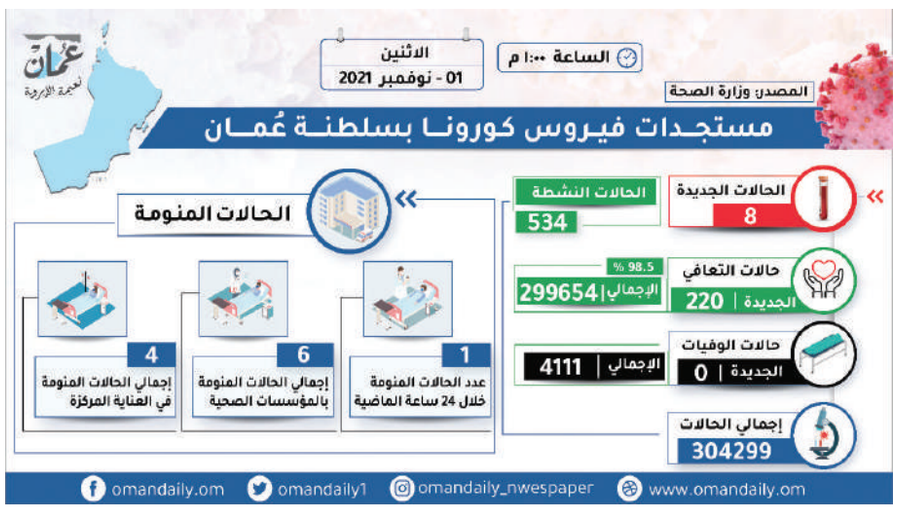

كتب - يوسف الحبسي

سجلت سلطنة عمان أمس أدنى مستوى للإصابة بمرض فيروس كورونا «كوفيد ١٩» في يوم واحد، بعدد ٨ حالات فقط مع صفر حالة وفيات. وأظهرت بيانات وزارة الصحة أنه تم تسجيل ٢٢٠ حالة تعاف جديدة فيما استقرت نسبة الشفاء عند ٩٨،٥ بالمائة. ووصل إجمالي الحالات النشطة إلى ٥٣٤ حالة. وخلال الـ ٢٤ ساعة الماضية تم تسجيل حالة تنويم واحدة وبذلك يكون إجمالي الحالات المرقدة حاليا في المستشفيات ٦ حالات بينها ٤ حالات في العناية المركزة.

زارت «عمان» أمس حملة التحصين الوطنية في مركز عمان للمؤتمرات والمعارض الذي يشهد إقبالًا في الفترة الحالية من قبل الأيدي العاملة الوافدة لأخذ جرعتي اللقاح، وصرحت الدكتورة ليلى بنت سالم الرزيقية، طبيبة عامة ومشاركة في الحملة الوطنية للتحصين بمركز عمان للمؤتمرات والمعارض لـ«عمان» أن الوعي المجتمعي بضرورة التطعيم أسهم في نجاح الحملة الوطنية للتحصين إذ تم تحصين معظم المواطنين والمقيمين، ولا يزال مركز عمان للمؤتمرات والمعارض يشهد إقبالًا من قبل غير المطعمين وخاصة المقيمين وبأعداد كبيرة، ونصرح على أن يتم تطعيم كافة الفئات المستهدفة في البلاد للتقليل من انتشار فيروس كوفيد-١٩ خاصة مع ظهور متحورات جديدة للفيروس في العالم، ونشجع كل من لم يأخذ التطعيم على ضرورة أخذ اللقاح في أقرب وقت ممكن.

وأشارت إلى أن الفئة المستهدفة الجديدة باللقاح من سن الخامسة إلى الثانية عشر عامًا وكذلك الفئات المستهدفة بالجرعة الثالثة سوف تعلن وزارة الصحة التفاصيل ومواعيد أخذ اللقاح من قبلها.. مشيرًا إلى أن تعزيز المناعة لن يتأتى إلا من خلال أخذ اللقاح والالتزام بالإجراءات الاحترازية للحد من توسع انتشار فيروس كورونا إذ مع أخذ اللقاح ستتراجع نسبة التنويم في المؤسسات الصحية.

وقالت الدكتورة ليلى الرزيقية: ربما استمر التنويم والوفيات بسبب فيروس كورونا إلا أن النسبة أصبحت اليوم أقل بكثير من ذي قبل وإحصائيات أكتوبر الماضي شاهدة على تراجع نسبة الإصابة والوفيات والتنويم في السلطنة وارتفاع نسبة الشفاء مقارنة بالأشهر الماضية منذ بدء الجائحة.. مؤكدة على أنه لا داعي للخوف من التطعيم، ومن لم يبادر بأخذ اللقاح عليه أن يأخذ اللقاح إذ التطعيم فعال وآمن ومعظم المجتمع أقبل على أخذ اللقاح لله الحمد، والتطعيم بلا شك وقاية لكل فرد من الفيروس، ويقلل من أعراض الإصابة والتنويم في المؤسسات الصحية، مع الالتزام بالإجراءات الاحترازية.

د. ليلى الرزيقية لـ عُمان:

.مواعيد تلقيح الأطفال من سن الخامسة والجرعة المعززة سيتم إعلانها

.لا داعي للخوف من التطعيم ولنكن يدا بيد لمكافحة انتشار الوباء

وأكدت على ضرورة تقليل الأعداد في المناسبات الاجتماعية حتى مع أخذ اللقاح بحسب ما توصي به وزارة الصحة مع الالتزام كذلك بالإجراءات الاحترازية للحد من فيروس كورونا، ونتمنى أن تنتهي جائحة كوفيد-١٩ قريبًا.. مؤكدة أن فيروس كورونا أكثر شراسة من الإنفلونزا نتيجة حصيلة الوفيات بها في مختلف دول العالم، مع انتشار اللقاح تابعنا تراجع معدلات الوفاة عالميًا، واختتمت تصريحها أن التطعيم وقاية ولنكن يدًا بيد لمكافحة انتشار فيروس كورونا.

الوطنية للتمويل
National Finance

المكتب الرئيسي: ص ب ١٧٠٦ ، الرمز البريدي ١١٢ ، روي
سلطنة عمان
هاتف: ٢٤٤٧٠٠٠٠
info@nationalfinance.co.om
www.nationalfinance.co.om

تقرير مجلس الإدارة

نيابة عن مجلس الإدارة، يسرنا ان نعرض عليكم نتائج الشركة لفترة التسعة أشهر المنتهيه في ٣٠ سبتمبر ٢٠٢١.

خلال الفترة الماضية، شاركنا مع عملائنا وشركائنا في معالجة التحديات المتعلقة بكوفيد - ١٩ ، إنطلاقاً من إستراتيجية تتمحور حول العميل، واصلنا تقديم خدماتنا المعتادة مع ضمان تطبيق كافة تدابير الصحة والسلامة اللازمة لموظفينا وعملائنا وشركائنا. كما واصلنا تحسين قدراتنا التقنية لتتماشى مع التحول الرقمي الذي يحدث في جميع أنحاء العالم وتقديم الحلول التقنية التي تقدم أفضل الممارسات والخدمات للعملاء. وقد قامت الشركة بتقديم خدمات تأجيل الأقساط و إعادة جدولة القروض للعملاء المؤهلين.

تتمتع شركتكم بحضور جغرافي متنوع في جميع أنحاء عمان (٢٠ فرعًا)، إلى جانب سلسلة من المنتجات والخدمات تلبي متطلبات التمويل لكل من قطاعي التجزئة والشركات الصغيرة والمتوسطة. فازت الوطنية للتمويل مؤخرًا بأربع جوائز في حفل توزيع جوائز عمان المصرفية والمالية لعام ٢٠٢١. وقد تم تكريم الشركة بألقاب مرموقة منها "أفضل شركة تمويل غير مصرفية" ، "التميز في تجربة العملاء في التمويل والتأجير" ، "التميز في خدمات التمويل و التأجير عبر تطبيقات الهاتف المحمول" ، و "التميز في التكنولوجيا المالية".

تواصل الشركه اتباع نهج متحفظ للموافقات الائتمانية مع مراعاة متغيرات الاقتصاد العام والزيادة الملحوظة في مخاطر الائتمان. ضمن هذه السياسة ، كان نهجنا هو استهداف العملاء الذين يتوافق سجلهم الائتماني مع محددات المخاطرة المعتمدة لدينا. نتوقع ان تستمر النظرة الحذرة للإئتمان على المدى المتوسط وبشكل عام ، قراءتنا هي أن المناخ الاقتصادي سيظل مليئًا بالتحديات مع نظرة ايجابية للمستقبل.

يبلغ إجمالي رأس المال القانوني للشركة ١٠٩،٧ مليون ريال عماني و هو الأعلى بين شركات قطاع التمويل التأجيري الأمر الذي يمنحنا قاعدة قوية نبني عليها أعمالنا. تظل الشركة الوطنية للتمويل أكبر شركة تمويل وتأجير في السلطنة من حيث حجم الأصول وشبكة الفروع والإيرادات والأرباح.

بلغ الربح التشغيلي (الربح قبل المخصص الاحتياطي والضرائب) ١٠،٦ مليون ريال عماني (١١،١ مليون ريال عماني في سبتمبر ٢٠٢٠) بينما بلغ صافي إجمالي الأصول ٤٠٦،٥ مليون ريال عماني (٤٠٢،٣ مليون ريال عماني في ديسمبر ٢٠٢٠). هذا و بلغ الربح بعد الضرائب ٥،٧ مليون ريال عماني مقارنة بـ ٥،٦ مليون ريال عماني في سبتمبر ٢٠٢٠.

تمتثل الشركة امتثالاً كاملاً لمعايير توفير المخصصات الاحتياطية المالية المنصوص عليها من قبل البنك المركزي العماني ومعايير التقارير المالية الدولية. ولقد أضافت الشركة احتياطيات تفوق المتطلبات المطلوبة حسب المعيار المحاسبي IFRS-9 من أجل الاستعداد للتحديات المستقبلية نظرًا للمخاطر المتزايدة في المحفظة بسبب جائحة كوفيد-١٩.

لا تزال الشركة ملتزمة بالتعمين ، ففي ٣٠ سبتمبر ٢٠٢١ ، كان عدد الموظفين العمانيين ٢٦٨ من إجمالي القوى العاملة البالغ ٣٠١. تصل نسبة التعمين إلى ٨٩،٠٤٪ ، وهي نسبه أعلى من الهدف المحدد وهو ٨٠٪. تستمر شركتكم في الالتزام بتوفير النمو الوظيفي والتطوير للمواطنين العمانيين من خلال التدريب المستمر بما يتماشى مع متطلبات وظيفتهم. وسنواصل الاستثمار في مبادرات الموظفين ، وتطوير المهارات والقدرات الإدارية والقيادية من أجل تطويرهم المهني.

تتمثل استراتيجية الشركة في تطوير قيادة الموظفين العمانيين الشباب وتعزيز تعيينات المواطنين في المستويات العليا، كجزء من هذه الاستراتيجية، لذا نرحب بالفاضل طارق بن سليمان الفارسي كرئيس تنفيذي للشركة، يتمتع الفاضل طارق بسنوات عديدة من الخبرة في المستويات العليا عبر المؤسسات المصرفية والحكومية، كما قام مجلس الإدارة بترقية الفاضل علي بن سيف المعني لمنصب نائب الرئيس التنفيذي للشركة، يتمنى مجلس الإدارة كل التوفيق والنجاح لهما.

كما نعرب عن خالص امتناننا للبنك المركزي العماني ، والهيئة العامة لسوق المال، وسوق مسقط للأوراق المالية ، والمصرفيين ، والمودعين ، وتجار السيارات والمعدات ، والعملاء ، والمساهمين على الدعم المقدم لنمو الشركة. نيابة عن مجلس الإدارة، نشكر أيضًا الإدارة والموظفين على تفانيهم وعملهم الجاد الذي مكننا من ترسيخ أنفسنا كشركة أكثر ثقة في هذا القطاع.

طايع جندل علي
رئيس مجلس الإدارة

يمكن الحصول على القوائم المالية الكاملة من الموقع الإلكتروني لبورصة مسقط. ستقوم الشركة بإرسال القوائم المالية باللغة العربية أو الإنجليزية في حالة استلامها لطلب محدد بذلك من أي مساهم في خلال سبعة أيام من تاريخ استلامها للطلب على أن يكون الطلب معنونا الى الفاضل المدير العام.

قائمة الربح أو الخسارة والدخل الشامل الآخر للفترة المنتهية في

	التسعة اشهر المنتهية في ٣٠ سبتمبر ٢٠٢١ ريال عماني بالآلاف	التسعة اشهر المنتهية في ٣٠ سبتمبر ٢٠٢٠ ريال عماني بالآلاف
الإيرادات		
إيرادات من أنشطة التمويل	٣٠،٦٢١	٣١،٣٤٧
تكاليف التمويل	(١٢،٦٨١)	(١٣،٦٤٢)
صافي إيرادات التمويل	١٧،٩٤٠	١٧،٧٠٥
إيرادات تشغيل أخرى	١،٧٧٠	١،٨٥٤
	١٩،٧١٠	١٩،٥٥٩
المصروفات		
مصروفات التشغيل	(٨،٣٩٧)	(٧،٨٠٤)
استهلاك	(٤٩٥)	(٤٤٠)
إهلاك	(٢٥٠)	(١٩٢)
صافي خسارة انخفاض في قيمة مديونيات الإيجار	(٣،٤٦١)	(٤،٦٠٩)
رد ديون معدومة	١٥٥	٨٣
إجمالي المصروفات	(١٢،٤٤٨)	(١٢،٩٦٢)
الربح قبل الضريبة	٧،٢٦٢	٦،٥٩٧
مصروف ضريبة الدخل	(١،٥٣٦)	(٩٩٠)
الربح بعد الضريبة	٥،٧٢٦	٥،٦٠٧
الدخل الشامل الآخر		
البنود التي ستُصنف إلى الربح أو الخسارة		
الحركة في احتياطي إعادة التقييم – بالصافي من الضريبة	٧	٢٠
إجمالي الدخل الشامل	٥،٧٣٣	٥،٦٢٧
ربحية السهم الواحد الأساسية والمعدلة (ريال عُماني)	٠،٠٠٩	٠،٠٠٨

قائمة المركز المالي كما في

	٣٠ سبتمبر ٢٠٢١ ريال عماني بالآلاف	٣٠ سبتمبر ٢٠٢٠ ريال عماني بالآلاف	٣١ ديسمبر ٢٠٢٠ ريال عماني بالآلاف
الأصول			
نقد وما يماثل النقد	٢،٨٧٢	٦،٧١٠	٥،٤٠٧
صافي الاستثمار في التأجير التمويلي	٣٤٩،١٩٩	٣٥٧،٠٦٢	٣٤٨،٩٥٤
رأس المال العامل ومديونيات عن شراء ديون تجارية	٥٧،٣٣١	٤٥،٨٨٧	٥٣،٣٩٠
دفعات مقدمة ومبالغ مدفوعة مقدماً ومديونيات أخرى	٣،١٢٩	٧،٨٩٥	٢،٤٥٢
أصول محتفظ بها للبيع	١،٥٠٠	١،٥٠٠	١،٥٠٠
الشهرة	٥،٩٥٠	٥،٩٥٠	٥،٩٥٠
أصول غير ملموسة	٨٩٨	١،٠٨٨	١،١٣٤
ممتلكات ومعدات	٦،٨١٧	٦،٦٢٠	٧،٠٩٥
وديعة نظامية	٢٥٠	٢٥٠	٢٥٠
إجمالي الأصول	٤٢٧،٩٤٦	٤٣٢،٩٦٢	٤٢٦،١٣٢
الالتزامات وحقوق المساهمين			
الالتزامات			
دائنيات ومستحقات	٩،١٤٦	٥،٧٩٨	٨،٣٠٣
التزامات ضريبيّة	٢،٠٧٥	١،٥٥٥	١،٦٨٧
اقتراضات بنكية	٢٧٣،٨٩٦	٢٩٥،٢١٥	٢٨١،٧٩٣
ودائع ثابتة	٣٢،٢٤٢	٢٣،٠٦٢	٢٤،٨٣٤
التزامات الضريبة المؤجلة	٣٢٨	٢٧٢	١٩٠
مكافآت نهاية الخدمة	٥٧٣	٧٩٨	٦٦٦
إجمالي الالتزامات	٣١٨،٢٦٠	٣٢٦،٧٠٠	٣١٧،٤٧٣
حقوق المساهمين			
رأس المال والاحتياطيات			
رأس المال	٥٤،١٢٣	٥٤،١٢٣	٥٤،١٢٣
علاوة إصدار الأسهم	٥،٧٨٦	٥،٧٨٦	٥،٧٨٦
احتياطي إعادة التقييم	١،٠٣٣	٧٦٣	١،٠٤٠
احتياطي العملات الأجنبية	٤،٣٢١	٤،٣٢١	٤،٣٢١
احتياطي اختياري	٣،٠٠٠	٣،٠٠٠	٣،٠٠٠
احتياطي تحوط التدفقات النقدية	(٢٩٥)	–	(٢٩٨)
احتياطي قانوني	٨،٥٠١	٧،٦٩٩	٨،٥٠١
أرباح محتجزة	١٥،١٤٨	١٢،٥٠١	١٤،١١٧
إجمالي حقوق المساهمين المنسوبة إلى حملة الأسهم لدى الشركة	٩١،٦١٧	٨٨،١٩٣	٩٠،٥٩٠
سندات دائمة	١٨،٠٦٩	١٨،٠٦٩	١٨،٠٦٩
إجمالي حقوق المساهمين	١٠٩،٦٨٦	١٠٦،٢٦٢	١٠٨،٦٥٩
إجمالي الالتزامات وحقوق المساهمين	٤٢٧،٩٤٦	٤٣٢،٩٦٢	٤٢٦،١٣٢
صافي الأصول للسهم الواحد (ريال عُماني)	٠،١٦٩	٠،١٦٣	٠،١٦٧

المحروقية: «عمان ٢٠٤٠» تدعونا لإيجاد مصادر متنوعة ومستدامة للتعليم والبحث العلمي والابتكار

«التعليم العالي» تبحث مستقبل المؤسسة الوقفية لدعم التعليم «سراج»

عُمان: أكدت معالي الدكتورة رحمة بنت إبراهيم المحروقية وزيرة التعليم العالي والبحث العلمي والابتكار أن رؤية عمان ٢٠٤٠ تدعونا لإيجاد مصادر متنوعة ومستدامة للتعليم والبحث العلمي والابتكار، جاء ذلك خلال افتتاحها أمس الاثنين أعمال الندوة التعريفية بالمؤسسة الوقفية لدعم التعليم «سراج» بديوان عام الوزارة.

وقالت معالي الدكتورة رئيسة مجلس إدارة المؤسسة الوقفية لدعم التعليم: إن التحديات التي برزت في بلادنا في السنوات الأخيرة كنتيجة لانخفاض أسعار النفط ومن ثم انتشار وباء كورونا والتحديات المتعلقة بالطبيعة الديموغرافية في بلدنا الغالي عمان من الزيادة المضطردة في عدد المواليد وما يتبعها من زيادة في أعداد طلبة المدارس وخريجيها ليحدوا بنا أن نتكاتف جميعًا لنصنع الفارق في بلادنا ولنؤمن مستقبل الأجيال القادمة ونضمن لهم الحق في تعليم ذي جودة عالية وفرص عمل متاحة بعد التخرج، في سوق عمل اقتصاده معرفي ومتنوع ومستدام يعتمد البحث العلمي كوسيلة أساسية لإنتاج المعارف الجديدة التي يتم تحويلها إلى ابتكارات ذات قيمة تُنشَأ لها الشركات وتوسع بها قاعدة ريادة الأعمال في البلاد.

وأشارت معاليها إلى أن المؤسسة الوقفية لدعم التعليم «سراج» أُنشئت لتتيح لقطاعات المجتمع المختلفة من أفراد ومؤسسات وشركات فرصة التجارة مع الله بالقرض الحسن من خلال المشاركة في بناء حاضر علمي مشرق لأبنائنا وفي مؤسساتنا التعليمية بمختلف مراحلها، وتأسيس قاعدة وطيدة لمستقبل علمي باهر فيها حتى تصبح عمان في مصاف الدول المُتقدمة علميًا واقتصاديًا تحقيقًا لرؤية عمان ٢٠٤٠، وحثت على دعم المؤسسة حتى تتمكن من مباشرة عملها وإحداث نقلة نوعية في التعليم بكافة مستوياته وإرساء نهضة علمية قائمة على البحث العلمي والابتكار.

وهدفت الندوة إلى التّعريف بالمؤسسة الوقفية لدعم التعليم (سراج)، والاطّلاع على التجارب المحلية ذات العلاقة بهذا الشأن، وآلية الاستفادة منها لتجديد الدور التنموي للوقف في رعاية التعليم ودعم برامجه العلمية، وإيجاد مصادر متنوعة ومستدامة لدعمه في مستوياته كافة، بحضور أعضاء مجلس الإدارة، وأصحاب السعادة الوكلاء وأعضاء مجلس الشورى وعدد من الأساتذة والمعنيين والمهتمين.

من الحضور في ندوة المؤسسة الوقفية لدعم التعليم

تبع ذلك تدشين الشعار الجديد للمؤسسة الوقفية لدعم التعليم «سراج» ثم قدم فضيلة الشيخ الدكتور كهلان بن نبهان الخروصي مساعد المفتي العام للسلطنة كلمة تناولت موضوع نظرات شرعية في الوقف التعليمي تطرق فيها إلى مفاهيم استدامة الوقف والأصول الوقفية، كما أشار فضيلته إلى ضرورة تحديد الأهداف من تمويل التعليم، وتحديد الاحتياجات من الوقف ونصيب العنصر البشري منها، وكذلك تعظيم استثمار الأموال وضرورة التجديد في وجوه الاستثمار وإيجاد طرق مبتكرة لها.

أوراق العمل

وتضمنت الندوة حلقة نقاشية قدمت فيها ٣ أوراق عمل وأدار الحلقة الدكتور شفيق العبري، وكانت الورقة الأولى عن الإطار التشريعي للأوقاف والمؤسسات الوقفية، قدمها الدكتور محمد بن يحيى الخروصي المدير العام للأوقاف والأموال وإعمار المساجد ومدارس القرآن الكريم بوزارة الأوقاف والشؤون الدينية، إذ ركز في العرض المرئي على التعريف بالوقف وآلية إنشائه، والإطار التنظيمي ومبادئ الحوكمة للمؤسسات الوقفية، فيما قدم الورقة الثانية الدكتور ماجد بن محمد الكندي أمين فتوى بمكتب المفتي العام بعنوان «الاستثمار الوقفي مقاصده وضوابطه» التي تمحورت حول الاستثمار وعلاقته بالإدارة الوقفية، وشروط عقود الاستثمار الوقفي، فضلًا عن مجالات الاستثمار الوقفي والقوانين العُمانية المنظمة لهذا المجال.

واستعرضت الورقة الثالثة تجربة مؤسسة إنتاج الوقفية والمعنية بالمساجد قدمها الدكتور هلال الصواعي مدير عام الاستثمار والأصول بالمؤسسة. قائد فريق القيمة المحلية المضافة بشركة دليل للنفط تناول فيها أبرز أنشطة مؤسسة إنتاج الوقفية وإسهاماتها المجتمعية بالإضافة إلى مشروعاتها القائمة والمستقبلية.

النباتات العمانية أثبتت قدرتها على مواجهة التغير المناخي

المقهى العلمي يكشف منافع البنوك الجينية النباتية

١٠٠ نوع من الجينات النباتية في سلطنة عُمان بينها ٥٠ صنفا موجودة منذ القدم

المقهى العلمي يشهد إقبالا في أولى جلساته للموسم الحالي

المتحدثون ركزوا على الجينات النباتية والبنوك الجينية وأهميتها

كتب - يوسف بن سالم الحبسي

نظّم مركز موارد «مركز عمان للموارد الوراثية الحيوانية والنباتية» التابع لوزارة التعليم العالي والبحث العلمي والابتكار، الجلسة العلمية الأولى ضمن الموسم السابع لعام ٢٠٢١/ ٢٠٢٢، حول أهمية البنوك الجينية النباتية، وذلك برعاية شركة «اس جي اس»، وشهدت الجلسة استضافة الدكتور علي بن حسين اللواتي، أستاذ مساعد بجامعة نزوى، ومتخصص في الجينات الوراثية العمانية، والدكتورة ليلى بنت سعيد الحارثية، تخصصية أولى نباتات، بحديقة النباتات والأشجار العمانية، وأدارها الدكتور المعتصم بن محمد المعمري.

وركزت محاور الجلسة على الثراء الذي تزخر به سلطنة عمان في مجال الموارد الوراثية النباتية، وكيفية المحافظة عليها، وآليات استثمار هذا الثراء في الفرص الاقتصادية والعلمية الضخمة، بالإضافة إلى تأثير فيروس كورونا على الدول من حيث حفاظها على كافة مواردها العلمية والدوائية والاقتصادية، واستعرضت جلسة المقهى العلمي التعريف بالبنوك الجينية النباتية وأهميتها ومدى الحاجة إليها.

وقال الدكتور علي بن حسين اللواتي، أستاذ مساعد بجامعة نزوى، ومتخصص في الجينات الوراثية العمانية: إن كلمة الجين تعني المورث، فعلى سبيل المثال إذا افترضنا أن «تمر الخلاص» يتصف بقشرة ذهبية، لَمّا يكون في مرحلة الرطب، وبطعم معين، وبنضج معين، فهذه الخصائص تتحكم بها الجينات، فالبنوك الجينية تحتفظ بهذه الجينات لكل الأنواع النباتية الموجودة في سلطنة عمان، سواء كانت للغذاء أو كانت نباتات طبية أو نباتات المراعي، فكل أنواع النباتات يجب أن تحتفظ بهذه الأنواع من الجينات، على شكل بذور أو دنا أو حبوب لقاح أو أنسجة، وهذه الجينات تتطور بشكل طبيعي في بيئتها من حيث التطور والتأقلم ضمن الكائن النباتي، ولكن أحيانا تطرأ بعض المخاطر عليها فيجب علينا وقتها الاحتفاظ بهذه الجينات.

وأضاف: إن هناك أكثر من ١٠٠ نوع في سلطنة عُمان تستخدم النبات والزراعة، و٥٠ نوعًا منها هي أصناف موجودة في عُمان منذ القدم، منها القمح الشعير، والبقوليات المختلفة، وبعض أصناف القمح العمانية متحملة للجفاف، أو متحملة لدرجات الحرارة العالية، والتي نحصل عليها بالتعاون مع المزارعين؛ للحصول على بعض البيانات الأساسية الضرورية عن هذه البذور، وهنا طريقة معينة تكون لديك القدرة من خلالها للاحتفاظ بهذه البذور لفترات طويلة تصل إلى عشرات السنين، وقد تصل أحيانًا إلى مائة سنة، وقام مركز موارد بالتعاون مع المديرية العامة للبحوث الزراعية بوزارة الثروة الزراعية والسمكية وموارد المياه بإنشاء بنك حقلي لأكثر من ١٠٠ نوع من أشجار الموز موجودة في السلطنة، كما قام المركز بإنشاء بنك للجينات الوراثية بالتعاون مع جامعة نزوى وبمقاييس عالمية لحفظ البذور ومجموعة من الفطريات.

وعن أهداف حديقة النباتات والأشجار العمانية قالت الدكتورة ليلى الحارثية: إن مهام الحديقة متنوعة ومنها حماية التنوع الأحيائي، أو حماية الإرث النباتي، وكانت رؤية المغفور له بإذن الله تعالى السلطان قابوس بن سعيد -طيب الله ثراه- في إنشاء الحديقة واضحة، وهي الاهتمام بالنبات العمانية وهي ما سعينا إلى ترجمتها في الحديقة، عبر الحفاظ على هذه النباتات في بيئتها الطبيعية، دون التفكير بأننا نحاول الحفاظ عليها خارج بيئتها الطبيعية وهنا يجب الذكر أنه مع التغيرات المناخية والكوارث الطبيعية وغير الطبيعية فإن حوالي ٤٠٪ من النباتات على مستوى العالم مهددة بالانقراض، فهذه النسبة هي من النباتات المسجلة فقط، لذلك ليس من المعقول ترك النباتات دون رعاية أو حماية في وجه الكوارث الطبيعية، ومن المهم القول إن إنشاء بنوك لحفظ البذور أو الأنسجة مهم جدًا والأهم هو إنشاء بنك لبذور التربة لا سيما مع الفقدان المتزايد للتربة عالميًا؛ لذا فأن بنك البذور في الحديقة بالتعاون مع بنوك البذور العالمية سيساعد على الحفاظ على النباتات العمانية، وسيكون خط الدفاع الأول لإعادة استزراع هذه النباتات لو حصل أي تهديد طبيعي أو بشري، كذلك إن بنك البذور في حديقة النباتات والأشجار العمانية هو أول بنك على المستوى الوطني والإقليمي ومنطقة الشرق الأوسط، فلا يوجد بنك بذور مهتم بالنباتات المحلية إلا الموجود بالحديقة، وحاليًا التركيز منصب على النباتات العمانية فقط، إذ تأتي معها كل الخبرات والمعارف التي يجب تطويرها، لإقامة بنك البذور كبنوك البذور العالمية.

البنوك الجينية

وأشار الدكتور علي اللواتي إلى أن فكرة البنوك الجينية أوسع من بنوك البذور، فهي تشمل الأنسجة و«دي ان ايه» غير المكتمل والجينات، وهي كلها عناصر قابلة للحفظ، وممكن إعادتها للحياة كنبات مثلًا، والبنك الموجود في النرويج وهو بنك سفالبارد العالمي للبذور، هو بنك آمن يقع في أرخبيل سفالبارد على بعد حوالي ١٣١٣كلم من القطب الشمالي، إذ يحتفظ بنسبة لا تقل عن ٩٠٪ من مخزوناته في محاصيل الغذاء من جميع أنحاء العالم، حتى سلطنة عمان يوجد لديها بطريقة أو بأخرى مخزون في هذا البنك من محاصيل القمح العماني، وذلك يعود إلى سبعينيات وثمانينيات القرن الماضي بوجود مؤسسات دولية بالتشارك مع وزارة الثروة الزراعية والسمكية وموارد المياه تسعى لجمع هذه الموارد وكانت تحتفظ بها في تلك البنوك، وقبل ٣ سنوات تم تجميع هذه البذور وإرسالها إلى البنك الدولي للبذور بموافقة الحكومة، وما تم جمعه في الحقيقة هو نسبة قليلة من الجينات والتنوع الوراثي الموجود في سلطنة عمان.

وأكد أن وجود قاعدة بيانات للجينات الوراثية ليتم حفظها في البنك مهم جدًا، حيث تقوم جامعة نزوى حاليًا بدراسة أحد أصناف القمح للتأكد من قدرته على تحمل الجفاف، فتم تعريضه لعدة عوامل جفاف، ورأوا مدى قدرته، فيوجد لدينا قرابة عشرة أنواع رئيسية من الأصناف المحلية من القمح العماني، وبعد الدراسة يتم اكتشاف أكثر الأنواع مقاومة للجفاف، ثم يتم اكتشاف الجين الأكثر مقاومة للجفاف، وهي عملية ليست سهلة، وتحتاج إلى باحثين وعلماء ومتخصصين للبحث فيه وبالتحديد عن الجين المسؤول والعثور عليه أو مجموعة الجينات المسؤولة عن ذلك.

ناقوس الخطر

وحول إذا ما كانت هناك أي بيانات محلية لخطر فقدان النباتات أو وجود أصناف مهددة في سلطنة عمان، قالت الدكتورة ليلى الحارثية: يصل إجمالي عدد أنواع النباتات العمانية المسجلة في السلطنة إلى أكثر من ألف وأربعمائة نوع تقريبا، موزعة من الشمال إلى الجنوب تقريبا، من مسندم إلى ظفار، علمًا أن نسبة ٦٥-٧٠٪ من الأنواع العمانية موجودة في محافظة ظفار، بـ٨٠٠ نوع تقريبا، وبعض الأنواع في سلطنة عمان تم إدراجها في القائمة الحمراء، وهي تعني القائمة من النباتات المهددة بالانقراض، حيث إن بعضها موجود على سبيل المثال على شفا منحدر جبلي في محافظة ظفار فقط من مجموعة مكونة من ٢٠ نباتا تقريبا، واستعانت الحديقة بكبار السن منذ بداية رحلة الحديقة في عام ٢٠٠٦م لمعرفة هذا الإرث العظيم فبيّنوا لنا آنذاك عدد الأشجار والكثافة النباتية في موقع معين عن آخر، وكيف أصبح في الوقت الحالي وهذا واضح بشدة في كل الخرائط النباتية.

الموارد النباتية

وأوضح الدكتور علي اللواتي أنه يوجد لدينا ٤٠٠ نوع من النباتات الطبية من أصل ١٤٠٠ نوع، وطبعًا هذه النباتات المعروفة يصل عددها إلى ٢٠٠ نوع، ولكن العدد الآخر غير معروف لدى العمانيين، لذلك أجرينا دراسة أشارت إلى أنواع أخرى من هذه النباتات الطبية الموجودة بشكل بري، فهذه النباتات معروفة، فمثلًا نبات الزعتر البري لديه خصائص ويستعمل في الشاي وغيرها، ولكن بنوك الحفظ الجينية تبحث في الدهون الكيميائية فيه، والعناصر الكيميائية الفاعلة في معالجة الأمراض في جسم الإنسان، وهذا لا يتأتى إلا بالبحث العلمي، فالمؤسسة تحفظ البذور بطريقة سليمة، ولكن يجب أن تكون هناك دراسات حول الخصائص الطبية لها، والعلاجات التي يمكن استخلاصها من هذه البذور، ونوعية الأدوية التي يمكن صناعتها، وكذلك كيفية زراعتها في البيئة العمانية وأن تكون لديها الفاعلية نفسها عندما تكون في البيئة الطبيعية لها؛ لذلك فهي منظومة متكاملة، وهذا يسهل عملية الاستثمار للمستثمر للتأكد من جودة البحوث والذي بنيت عليها ويتم استحصال العائد الاقتصادي بسهولة للمستثمر والباحث، و«رؤية عمان ٢٠٤٠» تؤكد استغلال الموارد الطبيعية لاقتصاد البلد بشكل مستدام.

بنك البذور في حديقة النباتات والأشجار العمانية أول بنك على مستوى الشرق الأوسط

النباتات العمانية المسجلة تتجاوز ١٤٠٠ نوع بينها ما نسبته ٦٥-٧٠٪ توجد في ظفار

٤٠ ٪ من النباتات على مستوى العالم مهددة بالانقراض مع التغيرات المناخية

د.شريفة اليحيائية: جملة من القوانين التي خصصت مواد تضمن فيها حقوق المرأة العمانية

قراءة في التشريعات الوطنية المرتبطة بحقوق المرأة بجامعة نزوى

نظمت جامعة نزوى ممثلة بقسم اللغة العربية، محاضرة «قراءة في التشريعات الوطنية المرتبطة بحقوق المرأة» بحضور سعادة المكرم الأستاذ الدكتور أحمد بن خلفان الرواحي رئيس جامعة نزوى.

قدمت المحاضرة الدكتورة شريفة بنت خلفان اليحيائية،

والتي أشارت في مقدّمة عرضها إلى أنّ المرأة العمانية حظيت بالعدَيد من الحقوق من منطلق مفهوم العدالة الاجتماعية كمواطنة وشريكة فاعلة في عملية التنمية الشاملة منذ بداية النهضة الحديثة عام ١٩٧٠م.

ولم تنظر الدكتورة شريفة إلى موضوع حقوق المرأة بعيْن واحدة، وإنما ذكَرت بالواجبات المنوطةً بها حيًن نصّت على أنّ لديها حزمة من الواجبات الوطنية التي يتوجّب عليها أداؤها تحقيقًا لمفهوم المواطنة والانتماء التي تجعلها قوة فاعلة في التغيير والتطور البناء.

ولفتت الباحثة الانتباه إلى أنّ الدولة كفلت للمرأة العمانية تلك الحقوق دون صراعات أو نزاعات من منطلق مبدأ تساوي الفرص والحقوق ومشاركتها في الحياة العامة حتى قبل صدور القوانين بوقت طويل، إذ إن المجتمع التقليدي العمانّي أكثر اعتدالًا ووسطية لاسيما فيما يخص التداخل الاجتماعي بين الرجل والمرأة والمشاركة في الحياة اليومية...

وأكّدت الباحثة أنّ المرأة العمانية اليوم تمثّل حضورًا لافتًا في بعض المجالات السياسية والاجتماعية والاقتصادية.

د. شريفة اليحيائية

ومن تجلّيات التأثير، حضور المرأة بصورة جلية في قطاعات التعليم والصحة وسوق العمل والأجهزة العسكرية، فضلًا عن أن سلطنة عمان سعت في سياساتها داخليًا وخارجيًا إلى تصحيح الصورة السلبية النمطية المحكومة بالعادات والقيم الاجتماعية لاسيما تلك التي تسيء للمرأة كإنسان وكمواطنة.

وبالرغم من التقدم الذي تمّ إحرازه في هذا الجال؛ فإن الباحثة لاحظت أنّه لا تزال نسبة حضور المرأة العمانية في القوى العاملة الوطنية متدنيةً جدًا، حيث تبلغ نسبة المرأة العاملة في القطاع العام اليوم ٢٠٢١ م بنسبة ٣١٪ بعد أن بلغت ٣٤,٢٪ في عام ٢٠١٧ م بسبب الانهيار الاقتصادي في المنطقة ومضاعفات وباء كوفيد-١٩، وارتفاع معدلات الباحثين عن عمل والتعليم عن بعد والعبء المضاعف الذي عايشته المرأة والأم خصوصًا لبقائها في المنزل وتعاطيها المباشر مع الأطفال وكبار السن والمرضي. وتشغل المرأة على مستوى العالم والمنطقة أكبر القطاعات المتأثرة بجائحة كوفيد-١٩ في القطاع الصحي العام والخاص مما جعلها عرضة للأمراض النفسية والإحباطات والقلق.

وانتقلت الدكتورة شريفة بعد ذلك لعرْض مجموعة من المعطيات والوقائع والحقائق نذكر من ذلك ما ترتّب عن تأثيرات الجائحة وتبعاتها الاقتصادية التي أرجعت العالم للمربع الأول لاسيما فيما يخص العدالة الاجتماعية وتساوي الفرص بين الجنسين، حيث كان من المتوقع له أن يتحقق في ٢٠٣٠م، حسب قمة بيجين الخاص بإعلان منهاج عمل لمساواة النوع الاجتماعي في ١٢ مجالا من المجالات المرتبطة بالمرأة كالفقر والتعليم والتدريب والصحة والاقتصاد والعنف والإعلام والسلطة وصنع القرار، وكذا وجود المرأة في مناطق النزاع المسلح والبيئة والآليات المؤسسية.

ويُلْحَقُ بما سبق ذكره، تقرير أهداف التنمية المستدامة بـ ١٧ هدفًا جاءت في سياق تفصيل لأهداف الألفية، وكذلك لقمة بكين التي كان من المقرر فيها القضاء على الفقر في العالم بحلول عام ٢٠٣٠ م، ليعلَن أن سنة ٢٠٢٠ م تسببت في تراجع العالم عن مساره المقرر له وأصبحت تلك الغايات بعيدة التحقق بسبب الجائحة.

وبما أنّ السلطنة جزء من منظومة عالمية فقد أسهمت في تعزيز تلك الغايات من خلال عدد من التعديلات التشريعية والقوانين التي صاحبت إشراك المرأة في الحياة العامة على مدى خمسين عامًا الماضية، وما زالت مستمرةً حتى اليوم في عهد جلالة السلطان هيثم بن طارق -حفظه الله ورعاه- ولا نغفل الإشارة للتمكين السياسي الذي جاء تدريجيًا ليتماشى مع نهج سلطنة عمان الذي لا يعتمد على حرق المراحل بل التدرج الذي يستشف ويستقري جاهزية المرأة والمجتمع للمرحلة التالية. لذلك شهدت مرحلة التسعينيات من القرن الواحد والشعرين نقلة نوعية في مجال التمكين السياسي، وهي نقلة كانت السلطنة فيها سباقة على مستوى دول مجلس التعاون الخليجي لاسيما في مجال الحق في التصويت والانتخاب الذي نالته المرأة العمانية منذ عام ١٩٩٤م ممّا ترتّب عنه فوز أربع نساء بمقاعد في مجلس الشورى لأول مرة. وتعزز ذلك التمكين السياسي في الألفية الثالثة بجملة من المناصب الوزارية وبعض الحقوق التشريعية كحق المرأة المساوي لحق الرجل في الشهادة أمام المحاكم وغيرها.

كما عرّجت الدكتورة شريفة اليحيائية في محاضرتها على جملة من التشريعات الوطنية التي خصصت مواد تضمن فيها حقوقا للمرأة منذ بداية السبعينيات من القرن الحادي والعشرين وحتى اليوم مرورًا بكل القوانين التي ألغيت أو عُدلت موادها.

مناقشة مشاريع وخدمات الشبكة العمانية للبحث العلمي والتعليم

خلال اجتماع اللجنة التوجيهية للشبكة العمانية للبحث العلمي والتعليم

نفذت اللجنة التوجيهية للشبكة العُمانية للبحث العلمي والتعليم (OMREN) بوزارة التعليم العالي والبحث العلمي والابتكار اجتماعها الأول للعام الجاري، برئاسة سعادة الدكتور سيف بن عبدالله الهدابي رئيس اللجنة التوجيهية للشبكة العمانية للبحث العلمي والتعليم.

بدأ الاجتماع الترحيب بالأعضاء الجدد للجنة التوجيهية بعد إعادة تشكيلها، والتعريف بالشبكة وإنجازاتها خلال المرحلة الأولى من المشروع خلال الفترة من (٢٠١٦ الى ٢٠٢١م) بالإضافة إلى مناقشة مستجدات المشاريع والخدمات المرتبطة بالشبكة والتي تقدم للأعضاء مثل المكتبة الافتراضية العمانية (مصادر) والمستودع الرقمي العماني (شعاع) وغيرها من الخدمات التي تقدم عبر الشبكة.

وتم خلال الاجتماع مناقشة الخدمات الجديدة التي ستقدم للأعضاء وأهمها المنظومة التعليمية الموحدة وهي عبارة عن نظام وطني يسعى إلى أتمتة العملية التعليمية في مؤسسات التعليم العالي وتنظيم عملية القبول والتسجيل والتدريب والعمليات اللوجستية في هذه المؤسسات، كما تسعى الشبكة إلى تقديم خدمات تعليمية بالتعاون مع شركة مايكروسوفت وخدمات الحاسبات الفائقة السرعة والكفاءة (HPC) إلى أعضائها خلال المرحلة القادمة، بالإضافة إلى ذلك تمت مناقشة المرحلة التنفيذية الثانية للشبكة العمانية للبحث العلمي والتعليم، التي سيتم فيها تحديد الشريك الاستراتيجي الجديد لهذه المرحلة وتشغيل الشبكة وتوفير بنية الاتصالات وخطوط الإنترنت محليًا وعالميًا.

محاضرة بالبريمي حول إدارة النفايات الإلكترونية والكهربائية

من فعالية البيئة بالبريمي عن إدارة النفايات الكهربائية

العمانية: نفذت أمس إدارة البيئة بمحافظة البريمي محاضرة حول «إدارة النفايات الإلكترونية والكهربائية» وذلك احتفاءً بمناسبة يوم البيئة العربي الذي يصادف الـ ١٤ من أكتوبر من كل عام، ويأتي هذا العام تحت شعار «النفايات الإلكترونية والكهربائية .. واقع وحلول».

وتطرقت المحاضرة التي قدمها المهندس كميل اللواتيا رئيس قسم تطوير الأعمال التجارية بشركة بيئة لنظام معالجة النفايات في سلطنة عُمان إلى ذكر بعض الأمثلة لإدارة النفايات في الدول الأخرى إلى جانب الأطر القانونية والتنظيمية المنظمة لهذا الجانب.

وتحدث اللواتيا عن النفايات الإلكترونية والكهربائية وتصنيفها وأنواعها ومكوناتها وأعمارها الافتراضية، مشيرًا إلى بعض الإحصاءات حول النفايات الإلكترونية والكهربائية في العالم ودول مجلس التعاون.

كما تحدثت المهندسة كريمة الرئيسية عن مخطط مشاريع في قسم تطوير الأعمال التجارية بشركة بيئة حول سلسلة القيمة لإدارة النفايات الإلكترونية والكهربائية وآلية التعامل الحالية مع النفايات الإلكترونية والكهربائية في شركة بيئة.

تقييم جودة التعليم بكليتي صور الجامعية وعمان للسياحة

كلية صور الجامعية

كلية عمان للسياحة

انتهت الهيئة العمانية للاعتماد الأكاديمي وضمان جودة التعليم من الزيارة التدقيقية لعملية تدقيق جودة البرنامج التأسيسي العام لكلية صور الجامعية وكلية عمان للسياحة، حيث التقت الفرق المشكلة لعملية التدقيق بالعديد من أصحاب العلاقة، ومن بينهم إدارة الكليات، وأعضاء الهيئة التدريسية والإدارية والطلبة. كما اطلعت الفرق على عدد من المواد والوثائق ذات الصلة بالبرنامج التأسيسي العام. وستقوم الفرق بإعداد تقرير عن كل مؤسسة يوضح مدى ملاءمة وفاعلية أنظمة البرنامج التأسيسي العام لتحقيق رسالة الكليات ورؤيتها، كما سيتضمن التقرير أيضا ملخص النتائج التي توصلت إليها الفرق، والاستنتاجات الرسمية المتعلقة بأداء الكليات في مجال البرنامج التأسيسي العام، متمثلة في الإشادات بجوانب الأداء الجيد التي شخّصتها الفرق في البرنامج التأسيسي العام، والتوكيدات على الجوانب التي تبذل فيها الكليات جهودًا متواصلة لتحسين أدائها في البرنامج، والتي رأت الفرق ضرورة دعمها ومساندتها، إلى جانب التوصيات التي أرادت الفرق أن تلفت اهتمام الكلية نحوها باعتبارها فرصًا مهمة وبحاجة إلى معالجة لتحسين البرنامج.

مناقشة تخصيص منطقة في طيوي لزراعة الأشجار المستدامة

خلال اجتماع لجنة مشروع طيوي الخضراء

طيوي - سعيد القلهاتي

ناقش اجتماع لجنة مشروع طيوي الخضراء ضرورة تخصيص منطقة في نيابة طيوي تتم زراعتها بالأشجار المستدامة في سلسلة من الجبال المحيطة بمركز النيابة والمحاذية للطريق العام (قريات/صور)، كما أنَّ المشروع سيقوم على إعادة تدوير الماء الموجود في الهواء واستغلال وجود نسبة كبيرة من الرطوبة العالية وهو ما تتميز به الجبال المحيطة بنيابة طيوي لتكون جبالا خضراء تعج بالحياة الفطرية، وتم تقديم عرض مرئي عن المشروع من حيث أهميته ونتائجه المتوقعة.

ترأس الاجتماع الشيخ عبدالملك بن مهنا الهنائي نائب والي صور بنيابة طيوي، وبعض مديري المؤسسات الحكومية والشركة العمانية الهندية للسماد «أوميفكو» وفريق طيوي التطوعي.

وعبّر نائب الوالي رئيس اللجنة عن شكره وتقديره للجهود التي قامت وتقوم بها الشركة العمانية الهندية للسماد أوميفكو في خدمة المجتمع وتقديم كل التسهيلات والدعم في تنفيذ المشروعات ومساندة الجهود الأهلية في مختلف قرى ومناطق النيابة.

الوطنية للتمويل
National Finance

المكتب الرئيسي: ص ب ١٧٠٦، الرمز البريدي ١١٢، روي، سلطنة عمان، هاتف: ٢٤٤٧٠٠٠٠
info@nationalfinance.co.om , www.nationalfinance.co.om

إعلان لمساهمي الشركة

يسر الشركة الوطنية للتمويل ش.م.ع.ع أن تعلن لجميع المساهمين الكرام أنها قامت بإيداع توزيعات الأرباح غير المستلمة والتي تم إقرارها في الجمعية العامة العادية المنعقدة في ٣٠ مارس ٢٠٢١ لدى صندوق أمانات المستثمرين. عليه يرجى من المساهمن الذين لم يطالبوا بهذه التوزيعات حتى تاريخه مراجعة شركة مسقط للمقاصة والإيداع بمقرها الرئيسي بمنطقة الحي التجاري بروي مصطحبين معهم الهوية الشخصية والوثائق الثبوتية المؤيدة لحقوقهم لتحديث بياناتهم واستلام مستحقاتهم. هذا ويمكنكم الحصول على نسخة من استمارة طلب الأموال المعدة لهذا الغرض من خلال موقع الشركة على شبكة المعلومات العالمية:

www.mcd.gov.om

ولمزيد من الاستفسار عن إجراءات استلام هذه الأرباح يرجى الاتصال بالمعنيين في

شركة مسقط للمقاصة والإيداع (ش.م.ع.م)

هاتف رقم: ٢٤٨٢٢٢٧٥ – ٢٤٨٢٢٢٧٧

وزارة التربية والتعليم

إعلان

تعلن المديرية العامة للتربية والتعليم لمحافظة الداخلية - دائرة المشاريع والخدمات عن إعادة طرح المناقصة التالية: -

رقم المناقصة	اسم المناقصة	الدرجة	آخر موعد للحصول على المواصفات	آخر موعد لتقديم العطاء	ثمن النسخة ر.ع
٢٠٢١/١٣١/و ت ت / م ع م د-٩	إعادة طرح مناقصة تجهيز مختبر النمذجة بمركز العلوم والتكنولوجيا بالمديرية العامة للتربية والتعليم لمحافظة الداخلية	من الدرجة الرابعة حتى الممتازة	٢٠٢١/١١/١٠م	٢٠٢١/١١/١٦م	٢٥ريالا

ويمكن للشركات الراغبة في الاشتراك والمسجلة لدى مجلس المناقصات بالدرجة الموضحة أعلاه، البدء في عملية الشراء من يوم الثلاثاء الموافق ٢٠٢١/١١/٢م، وفق الاشتراطات الآتية: -

١. على أن يتم الحصول على مستندات وشروط المناقصة مقابل دفع المبلغ المذكور أعلاه للنسخة الواحدة غير (قابل للاسترجاع).
٢. يقدم العطاء والتأمين المؤقت إلكترونياً على أن يوضع أصل التأمين المؤقت بصندوق المناقصات التابع للمديرية العامة للتربية والتعليم بمحافظة الداخلية في مظروف خاص مكتوب عليه من الخارج رقم واسم المناقصة دون الإشارة إلى صاحب العطاء ومعنونا باسم رئيس لجنة المناقصات والممارسات الداخلية.
٣. أي عطاء لا يستوفي الشروط المطلوبة لن ينظر فيه، علما أن آخر موعد لقبول العطاءات كما هو مذكور أعلاه قبل الساعة العاشرة صباحا، ولن يعتد بالعطاءات المقدمة بعد هذا الموعد أيا كانت أسباب التأخير.

وللحصول على المواصفات الفنية وشروط المناقصة من الموقع الالكتروني
(https://etendering.tenderboard.gov.om)

والله ولي التوفيق ،،،

وزارة الصحة

إعلان

تعلن وزارة الصحة عن طرح المناقصة الدولية الموضحة أدناه بنظام خدمة إسناد للمناقصات الإلكترونية :

الرقم	الموضوع	آخر موعد للحصول على مستندات المناقصة	موعد تقديم العطاء	نوع الشركات	قيمة النسخة (لا ترد)
وص/م ر-٢٠٢١/١٦٣ (دولية)	توفير خدمات الصيانة لعدد من المعدات الطبية الموجودة بالمستشفى السلطاني	٧/نوفمبر/٢٠٢١	قبل الساعة الثامنة من صباح يوم الأربعاء الموافق ١/ ديسمبر/٢٠٢١	الشركات العالمية والشركات المحلية المتخصصة في الأعمال المذكورة والمسجلة لدى الامانة العامة لمجلس المناقصات	٧٥/٠٠٠ ر.ع

- يمكن للشركات والمؤسسات العالمية المتخصصة في مثل هذه الأعمال غير المسجلة في السلطنة الاشتراك والحصول على المواصفات الفنية وشروط المناقصة من الموقع الإلكتروني(https://etendering.tenderboard.gov.om) على أن تقوم بالتسجيل وفق الأنظمة المعمول بها في السلطنة خلال ثلاثين يوم عمل من تاريخ ابلاغها بقبول عطائها.
- على المتناقصين تقديم عروضهم إلكترونياً عبر الموقع المشار إليه ويرفق مع كل عطاء نسخة إلكترونية ضمان مصرفيا أو شيك مصدق عليه من أحد البنوك العاملة في البلاد بنسبة لا يقل عن (١٪) من قيمة العطاء وساري المفعول لمدة (٩٠) يوما من تاريخ تقديم العروض ويعنون باسم سعادة رئيسة لجنة المناقصات .
- على المتناقصين وضع أصل ضمان البنكي او الشيك المصدق بدائرة المشتريات والمناقصات وذلك باليوم السابق لموعد تقديم العطاء الموضح قرين كل مناقصة .
- الوزارة غير ملزمة بقبول أقل العطاءات أو أي عطاء آخر.
- للاستفسارات المتعلقة بالمناقصة الرجاء التواصل عبر الموقع الخاص بنظام خدمة إسناد للمناقصات الالكترونية .

(http://etendering.tenderboard.gov.om)
Any Clarification, you may contact via
Telephone 24402200
Email id etenderhd@ita.gov.com

محافظ مسقط: رفع المقترحات للجهات المعنية ومتابعة التنفيذ

الشباب في السيب يضعون عدد من قضاياهم على طاولة المعنيين

السيب - بشير الريامي

نفذ بقاعة المناسبات بمكتب والي السيب اللقاء التعريفي للشباب حول استراتيجية محافظة مسقط والذي أقيم تحت رعاية معالي السيد سعود بن هلال البوسعيدي وزير الدولة ومحافظ مسقط وبحضور معالي المهندس عصام بن سعود الزدجالي رئيس بلدية مسقط وسعادة محمد بن سليمان الكندي نائب محافظ مسقط وسعادة الشيخ إبراهيم بن يحيى الرواحي والي السيب. وتضمن اللقاء عرضًا مرئيًا مصورًا قدمه سعادة نائب محافظ مسقط تطرق من خلاله إلى ثلاثة محاور، وهي التوجه الاستراتيجي، وتضمن أهداف استراتيجية محافظة مسقط لتنمية وتطوير الولايات التابعة لها وهى ولاية مسقط وولاية مطرح وولاية السيب وولاية بوشر وولاية العامرات وولاية قريات. كما تحدث عن خطة المحافظة وعرض المشاريع التي سيتم تنفيذها خلال هذا العام في كل ولايات المحافظة. وتطرق أيضًا سعادته إلى منهجية العمل التي يتم العمل فيها من خلال الاجتماع بالمسؤولين فيها ثم يتم عرضها على لجان الشؤون البلدية في الولايات، وكذلك القطاع الخاص للوصول إلى مشاريع مجتمعية تخدم مجتمع هذه الولايات.

■ محافظ مسقط وعدد من المسؤولين

> النظر في معاناة أصحاب المؤسسات الصغيرة والمتوسطة بسبب الأضرار التي لحقت بهم جراء جائحة كورونا

> المطالبة بتنظيم سوق السيارات المستعملة والمواشي وإيجاد حلول جذرية للزحام المروري

فتح باب النقاش

وبعد انتهاء العرض تم فتح باب النقاش للاستماع إلى أفكار شباب الولاية الحاضرين، حيث تساءل عادل الكاسبي عن أهمية هذا اللقاء وهل المحافظة وبلدية مسقط معنية للاستماع إلى احتياجات المواطنين وهل لها دور في تحقيق هذه المطالب وتحويلها إلى واقع ملموس..؟ واقترح الكاسبي أن يكون هناك لقاءات دورية مع المسؤولين في القطاعات الخدمية المختلفة للالتقاء بالشباب ومناقشتهم. وأشار معالي المحافظ إلى أننا سنستمع إلى أراء ومطالبات الشباب في كل ولايات المحافظة وسنرفع المقترحات بناءً على هذه المطالبات للجهات المعنية وسنتابعها لوضعها موضع التنفيذ، وقد بدانا أمس في ولاية مطرح ونحن اليوم معكم في ولاية السيب وسنستمر في جميع ولايات المحافظة، وسنرفع التقرير النهائي بعد ذلك مضيفًا إلى أن بلدية مسقط تشكل جزءًا أصيلًا من مكونات محافظة مسقط والعمل والتنسيق معها جاري بشكل يومي في كل ما يخص العمل واحتياجات ولايات المحافظة. وأشار إلى أن هناك مقترح تشكيل مجالس دورية لوزراء الخدمات العامة للالتقاء بالشباب والاستماع اليهم وستكون الخطوة القادمة بإذن الله التنسيق مع وكيل وزارة العمل للالتقاء بالشباب في مقر المحافظة وسيتم دعوة شباب الولاية لهذا اللقاء.

الازدحام المروري

وتحدث أحمد بن عبدالله الحوسني عن الازدحام المروري في شوارع الولاية مشددًا على أهمية إيجاد الحلول لهذه الأزمة التي تؤرق سكان الولاية خاصة بانها تتمتع بكثافة سكانية عالية كما اقترح استثمار الأراضي البيضاء المتوفرة في مناطق مختلفة في الولاية لخدمة المجتمع وخدمة الشباب في الولاية.

وقد أشار معالي رئيس بلدية مسقط هناك الكثير من الحلول الموضوع للحد من الازدحام المروري في الولاية وهناك أوامر صدرت لتشكيل لجنة وزارية لحل المشكلة المرورية في محافظة مسقط بشكل عام وهناك أفكار وحلول مطروحة ستخفض من نسبة الازدحام المروري كما أن هناك دراسة لإيجاد وسائل أخرى بديلة ومثلى منها النقل العام وكذلك استخدام التقنية فيما يخص النقل وهناك أيضًا لجنة ستقيم هذه الدراسة وتنفيذ مقترحاتها حسب الاعتمادات المتوفرة.

وتحدث فلاح بن علي الحارثي وهو ناشط اجتماعي عن اقتراح توسعة مساحات الأراضي التي تمنح للمواطنين حتى يتمكن أصحابها من زراعة المساحات المتبقية من البناء كما اقترح أيضا تنويع زراعة أشجار مثمرة على الشوارع العامة مثل أشجار المانجو والليمون وغيرها ليستفيد منها الجميع.

وأشار معالي رئيس بلدية مسقط إلى أنه تمت مناقشة إعطاء المواطن التصريح لزراعة المساحات حول منزله وخارج نطاق أرضه بحيث لا تسبب إعاقات خارج نطاق الأرض مشيرًا إلى أن بعض المخططات لا تمنح الأراضي المساحات الكافية حتى لإيقاف السيارات ونحن نعمل الآن بصدد تعديل اللائحة الداخلية. وعن نوعية الأشجار قال معالي رئيس بلدية مسقط بأنه لا مانع من تنفيذ هذا الاقتراح ومن

■ مقترحات ومداخلات مثرية

الممكن زراعة أشجار مثمرة إلا أن بعض هذه الأشجار لا تتقبل نوعية الماء المصفى والمعالج ولذلك لا يتم حاليًا زراعة هذه النوعية من الأشجار المقترحة.

سوق السيارات المستعملة

وتحدثت بسمة العامرية عن أهمية تنظيم سوق السيارات المستعملة في الولاية الذي يقع بالقرب من منطقة سكنية، ويشكل زحامًا كبيرًا لمرتادي الطريق المار بجانبة بالإضافة إلى أهمية تنظيم سوق المواشي والذي يقام في نفس المكان في مناسبة هبطات العيد كما تحدثت عن أهمية تكملة الإنارة في المنطقة الثامنة بالمعبيلة الجنوبية في بعض أجزائها.

وقد تحدث في هذا الجانب المهندس بدر البحري مدير عام المديرية العامة لبلدية السيب وقال إنه تم نقل جميع باعة المواشي إلى المنطقة القريبة من المسلخ المركزي بالولاية وهناك مقترح مشروع تخصيص مكان للهبطة قريبًا من مبنى المسلخ المركزي. وفيما يخص سوق السيارات أشار مدير عام المديرية العامة لبلدية السيب هناك مقترح لنقل الباعة إلى مكان آخر أكثر مناسب لهم لعرض سياراتهم وهذه المقترحات ستقلل الزحمة من هذا الموقع.

وعن موضوع الإنارة أوضح أن أعضاء المجلس البلدي هم من يحددون المواقع التي تحتاج إلى الإنارة وبالتالي تقوم البلدية بتركيبها ولكن لا يمنع من النظر في هذا الاقتراح والعمل على تكملة الإنارة في هذه المنطقة.

معاناة أصحاب المؤسسات الصغيرة والمتوسطة

وقد تحدث محمد بن صالح الصبحي أحد رواد الأعمال في الولاية وطالب بالوقوف مع أصحاب المؤسسات الصغيرة والمتوسطة بسبب الأضرار التي لحقت بهم جراء جائحة كورونا (كوفيد ١٩) والخسائر التي لحقت بمشاريعهم وتحدث عن عدم حصول أصحاب هذه المؤسسات على التعويض المقرر لهم. وساندته شعاع بنت عيسى الفليتية بالمطالبة في دعم أصحاب هذه المؤسسات وأصحاب معاهد التدريب وطالبت أيضًا بإعادة النظر في رسوم المواقف في السوق. وأضاف الصبحي: نطالب الهيئة العامة للمؤسسات الصغيرة والمتوسطة بإنشاء مظلة لحماية هذه المؤسسات وكذلك المطالبة بلقاء سعادة رئيسة الهيئة العامة للمؤسسات الصغيرة والمتوسطة التي تكتفي بإحالة الشكاوى إلى مساعديها وترفض اللقاء بأصحاب هذه المؤسسات لعرض مشاكلهم ومعاناتهم. وقال معالي المحافظ: إن هناك توجيهات لمراعاة أصحاب هذه المؤسسات وتذليل كافة الصعاب لها وسنناقش مع أصحاب السعادة المعنيين هذا الجانب بإذن الله. وشملت المقترحات الأخرى التي تقدم بها شباب الولاية مخاطبة وزارة التربية والتعليم للعمل على توفير مدارس كافية بالولاية بسبب الاكتظاظ السكاني وما يعانيه أهالي الولاية من اكتظاظ الصفوف في المدارس، والاهتمام بشاطئ السيب والجزء الممتد من السوق باتجاه الحيل الشمالية وصولا إلى مشروع الموج، والمطالبة بالنظر في تحديث اشتراطات بناء المنازل، بالإضافة إلى المطالبة بجلب الاستثمار الأجنبي المفيد للبلد والمواطن، ونقل الملاعب الرياضية من المناطق والحلل السكنية إلى المنطقة الرياضية في منطقة المعبيلة.

وفي نهاية اللقاء أكد معالي محافظ مسقط أنه سيتم النظر في جميع الاقتراحات والأفكار التي تم طرحها في هذا اللقاء المثمر شاكرًا للجميع حضورهم وإثراء هذا اللقاء بما تم تداوله ومناقشته. تجدر الإشارة إلى أن هذا اللقاء التعريفي للشباب بدا أمس بولاية مطرح وسيقام يوم الأربعاء القادم بولاية بوشر، ويوم الأحد القادم بولاية العامرات ثم في ولاية قريات في العاشر من هذا الشهر ويختتم اللقاء يوم ١٥ من الشهر نفسه في ولاية مسقط.

■ حضور نسائي في اللقاء

استعراض أفكار وتطلعات شباب الداخلية

■ خلال اللقاء مع محافظ الداخلية

نزوى - أحمد الكندي

أكّد سعادة الشيخ هلال بن سعيد بن حمدان الحجري محافظ الداخلية أن المحافظة بصدد البدء في ترجمة التوجيهات السامية لمولانا حضرة صاحب الجلالة السلطان هيثم بن طارق - حفظه الله ورعاه - نظرا لأهمية إيجاد آليات وقنوات اتصال مع الشباب، حيث تم إقرار عقد أربع جلسات حوارية خلال الأسابيع القادمة تتضمن الجوانب الثقافية والاقتصادية والاجتماعية وتنمية المحافظة، بحضور الشباب ومشاركة القطاعات الحكومية والخاصة وأن آلية المشاركة ستكون وفق رابط إلكتروني يتم تدشينه خلال أيام لإتاحة الفرصة للشباب بالمشاركة في الجلسات الحوارية المزمع عقدها.

جاء ذلك خلال اللقاء الحواري الذي عُقد بمكتب المحافظ بنزوى بحضور مسؤولي مؤسسات التعليم العالي بالمحافظة ومديرية التربية والتعليم ومدير عام التنمية الاجتماعية ومدير إدارة الثقافة والرياضة والشباب بالإضافة إلى رئيس فريق هيئة تنمية المؤسسات الصغيرة والمتوسطة ورئيس مركز منح الثقافي والقائم بتسيير أعمال مركز نزوى الثقافي.

جرت خلال اللقاء مناقشة آليات التواصل مع الشباب بمختلف ولايات محافظة الداخلية إلى جانب بحث سبل دعمهم وتطوير معارفهم ومهاراتهم لتبني مشاريع ومبادرات وطنية تسهم في دفع عجلة التنمية ومواكبة التطور الذي يشهده العالم في مختلف المجالات، وتم تسليط الضوء على المبادرة التي أطلقها مكتب محافظ الداخلية في وقت سابق والمتمثلة في إطلاق رابط إلكتروني يستهدف أبناء محافظة الداخلية للمشاركة بالمبادرات والابتكارات والأفكار التي يعول عليها بأن تسهم في دعم مسيرة العمل التنموي في المحافظة وفق موجهات رؤية عمان ٢٠٤٠ التي شارك فيها أكثر من ثمانمائة وتسعين مشاركا من مختلف المؤهلات والتخصصات من أبناء المحافظة.

وتم التأكيد على أهمية عقد الجلسات للشباب لمشاركة القطاعات الحكومية والخاصة وسيتم فتح باب التسجيل من خلال رابط إلكتروني يتم إطلاقه خلال أيام لإتاحة الفرصة للشباب للمشاركة في الجلسات الحوارية كما يهدف الرابط إلى تنظيم حضور المشاركين وفي الجوانب المطروحة.

التعريف بخدمات ومبادرات جمعية إحسان بمسقط

■ خلال اجتماع المجلس البلدي لمحافظة مسقط بجمعية إحسان

استضافت لجنة الشؤون الصحية والاجتماعية والبيئية بالمجلس البلدي لمحافظة مسقط «جمعية إحسان» وذلك خلال اجتماعها الثاني لهذا العام برئاسة سالم بن محمد الغماري.

وقدمت جوخة بنت محمد الفارسية رئيسة الجمعية عرضا مرئيا تضمن التعريف بالجمعية التي تم إشهارها في عام ٢٠١٨م كجمعية أهلية وخدمية تعنى بتقديم رعاية شاملة ودعم متواصل لكبار السن وأيضا توعية المجتمع بكيفية رعاية تلك الفئة والاعتناء بها .

وأوضحت الفارسية أهداف الجمعية الأساسية، التي تمثلت بالتعريف بكيفية تقديم الرعاية المناسبة لكبار السن وفقا لاحتياجاتهم الفعلية وتيسير أمور رعايتهم مع أسرهم، وتدريب وتأهيل أفراد المجتمع من الأسرة والمؤسسات التطوعية ومقدمي الرعاية لكبار السن بالطرق والأساليب الحديثة للعناية بهم في منازلهم ومجتمعهم، وتقديم خدمة نقل مجانية للمرضى من كبار السن المقعدين من منازلهم إلى المستشفيات والمراكز الصحية والعكس وأيضا نقلهم من وإلى المطار للعلاج بالخارج، وإكساب كبار السن بعض المعارف والممارسات التي تساهم في القيام بأدوارهم لتحقيق شيخوخة نشطة وفاعلة في المجتمع.

وحول مبادرات الجمعية وخدماتها التي تقدمها فهي خدمة نقل المرضى المقعدين سريريا، وخدمة توفير الأدوات الطبية بسعر أقل من السوق، وخدمة وقف الأدوات الطبية، وخدمة الأسرة البديلة للمسن، وخدمة التدريب وحلقات للتوعية.

افتتاح دورة الشهادة الدولية للحاسب الآلي «كامبردج» بقيادة شرطة ظفار

■ المشاركون في الدورة

افتتحت بقيادة شرطة محافظة ظفار دورة الشهادة الدولية للحاسب الآلي (كامبردج) التي تستمر لمدة ثلاثة أسابيع بمشاركة عدد من رتب القيادة، وتهدف الدورة إلى تزويد المشاركين بالمهارات الأساسية للتعامل مع الحاسب الآلي وبرامجه المتمثلة في استخدام الشبكة العالمية للمعلومات وإعداد العروض التقديمية، إضافة إلى استخدام الحاسب الآلي وإدارة الملفات، ومعالجة النصوص.

القبض على ثلاثة وافدين بتهمة تهريب المواد المخدرة

تمكنت قيادة شرطة محافظة جنوب الباطنة بالتعاون مع الإدارة العامة لمكافحة المخدرات والمؤثرات العقلية من القبض على ثلاثة وافدين بتهمة تهريب المواد المخدرة وحيازتها بقصد الإتجار بها، وعثر بحوزتهم على ٥٠ رزمة كبيرة الحجم من مخدر الكريستال، وتستكمل الإجراءات القانونية بحق المتهمين.

ضبط إفريقية خلال المغادرة بتهمة السرقة وإضرام النار

ضبطت قيادة شرطة محافظة الداخلية وافدة من جنسية أفريقية بتهمة السرقة وإضرام النار في المنزل الذي تعمل به، حيث قامت بسرقة مصوغات ذهبية وهواتف نقالة ومبالغ مالية، وقد تم ضبطها قبل مغادرتها البلاد، وجار استكمال الإجراءات القانونية بحقها. وتنصح شرطة عمان السلطانية المواطنين والمقيمين إلى توخي الحيطة والحذر واتخاذ كافة إجراءات الأمان والحماية لممتلكاتهم الخاصة.

اتفاقية لتوفير معدات وأجهزة العلاج الطبيعي والوظيفي لذوي الإعاقة

العمانية: وقعت جمعية الأطفال ذوي الإعاقة مع شركة ميتسوي إي أند في الشرق الأوسط أمس اتفاقية لتوفير معدات وأجهزة العلاج الطبيعي والوظيفي لمراكز الجمعية في مختلف محافظات سلطنة عُمان، وذلك بمقر الجمعية في العذيبة بولاية بوشر.

وقع الاتفاقية من جانب الجمعية صاحبة السمو السيدة حجيجة بنت جيفر آل سعيد رئيسة جمعية الأطفال ذوي الإعاقة ومن الشركة نجيب بن محمد الحارثي عضو مجلس الإدارة والمدير العام والرئيس التنفيذي لشركة ميتسوي إي أند في الشرق الأوسط.

وأوضحت صاحبة السمو السيدة حجيجة بنت جيفر آل سعيد رئيسة جمعية الأطفال ذوي الإعاقة أن المبادرة ستسهم في توفير المعدات والأجهزة المتطورة والحديثة اللازمة لتطبيق برامج التأهيل والتدريس للأطفال والتي سوف تساعدهم في التكيف والاندماج في المجتمع.

خلال التوقيع على الاتفاقية

توفير كادر متخصص وامتيازات للملتحقين

اتفاقية لإدارة وتشغيل مركز التوحد بولاية صحار

«عمان» وقعت وزارة التنمية الاجتماعية أمس مع مركز رواء للتأهيل اتفاقية تقضي بتأجير وإدارة وتشغيل مبنى مركز التوحد بولاية صحار، من خلال توفير كوادر إدارية وفنية متخصصة في مجال التوحد وتوفير كافة المتطلبات الضرورية لإدارة وتشغيل المركز وتقديم الخدمات المتعلقة بالتوحد.

ووقع الاتفاقية من جانب الوزارة سعادة الشيخ راشد بن أحمد الشامسي وكيل الوزارة، ومن جانب المركز وقعها محمد بن سليمان المسكري مدير مركز رواء للتأهيل. وأوضح المسكري أن إدارة وتشغيل مركز التوحد في ولاية صحار يخدم ما يقارب ١٠٨حالات، وبواقع ٨٤ حالة خلال الفترة الصباحية، و٢٤ حالة في الفترة المسائية في جوانب التربية الخاصة والنطق والعلاج الوظيفي والعلاج النفسي وغيرها من منظومة وبرامج الخدمات التأهيلية التي يقدمها المركز للمصابين باضطراب طيف التوحد في ولايات شمال بالباطنة في صحار وصحم ولوى. ويتكون المركز من قاعات التكامل الوظيفي والتكامل الحسي وقاعات للتخاطب والتربية الخاصة والعلاج النفسي، وقاعة الموسيقى وقاعة الحاسوب والقاعة الرياضية والحديقة الخارجية.

أثناء التوقيع على الاتفاقية

ومن الامتيازات التي يقدمها المركز توفير نقل مجاني لجميع الحالات الملتحقة بالمركز في الفترة الصباحية، وتوفير وجبة إفطار مجانية لكل طفل ملتحق بالمركز بنظام الصفوف في الفترة الصباحية، كما سيتم عقد ورش ودورات تدريبية لأولياء الأمور، والعمل على دمج الحالات المتطورة في مستوى الأداء وذلك بالتعاقد مع المدارس الحكومية، وسيتم التعاقد مع جهات مختصة للاشتراك في برامج ترفيهية كالسباحة وركوب الخيل.

وسيعمل المركز على توفير كادر متخصص ذي كفاءة تم اختياره بعناية لتوفير خدماته في علاج النطق والتخاطب والتربية الخاصة والعلاج الوظيفي والتأهيل النفسي و السلوكي والتربية الرياضية الملائمة والتربية الفنية والموسيقية.

في ندوة بجامعة السلطان قابوس

بحث توفير قاعدة بيانات محلية حول رعاية الأطفال ذوي الإعاقة

نظمت جامعة السلطان قابوس ممثلة بكلية التربية -قسم التربية المبكرة- بالتعاون مع جمعية الأطفال أولا الندوة العلمية الافتراضية «رعاية الأطفال ذوي الإعاقة والموهوبين»، تحت رعاية صاحبة السمو السيدة الدكتورة منى بنت فهد آل سعيد -مساعدة رئيس الجامعة للتعاون الدولي رئيسة مجلس إدارة جمعية الأطفال أولا-.

هدفت الندوة إلى التعرف على التجارب والمبادرات في رعاية الأطفال ذوي الإعاقة، والخروج بتصورات إجرائية عملية وحلول مقترحة لتطوير رعاية الأطفال ذوي الإعاقة، وتوفير قاعدة بيانات محلية حول رعاية الأطفال ذوي الإعاقة، وتبادل الخبرات بين المتخصصين والأسر والدارسين حول أفضل الممارسات في رعاية الأطفال ذوي الإعاقة .

وفي حفل الافتتاح الافتراضي، قدمت الدكتورة عهود بنت سعيد البلوشية -نائبة رئيس مجلس إدارة جمعية الأطفال أولًا- كلمة قالت فيها: «تعد فئة ذوي الإعاقة وفئة الموهوبين كغيرها من فئات المجتمع التي تسهم بشكل متكامل في بناء المجتمع بحسب ما يتاح لها من مهام ومسؤوليات، ولا يكاد يخلو أي مجتمع من المجتمعات من وجود فئات من ذوي الإعاقة إلى جوار الأصحاء والموهوبين، مما يتطلب التعامل مع جميع هذه الفئات بحسب متطلباتها وتقديم الخدمات الأساسية لها وإتاحة الفرصة لها لخدمة المجتمع».

وأضافت: «إن من الأهداف الأساسية التي تسعى إليها جمعية الأطفال أولا ضمن خطتها الاستراتيجية العمل على تنمية وتمكين الطفل في المجالات المختلفة، وتلبية احتياجاته، وتنمية قدراته، وتوفير بيئة ثقافية وتربوية داعمة للتعلم وبيئة معززة لصحة الطفل، وذلك بالتعاون مع جميع المؤسسات الحكومية والأهلية والخاصة التي تعمل على رعاية الأطفال، وبالتأكيد تشمل الأهداف جميع فئات الأطفال الأصحاء والموهوبين وذوي الإعاقة، ومن هنا تم إدراج هذه الندوة من أجل تدارس المستجدات والتجارب التربوية المرتبطة برعاية الأشخاص ذوي الإعاقة والموهوبين للتوصل إلى نتائج وتوصيات تخدم تطوير الرعاية المقدمة لهذه الفئات».

ثم قدمت الدكتورة ليلى بنت زاهر السالمية -رئيسة قسم التربية المبكرة- كلمة الافتتاح «لا شك أن الأطفال هم حجر الأساس في تحقيق التنمية الشاملة للإنسان العماني، وتمكينه من الإسهام الفعال والبنّاء في عملية التنمية بكل أبعادها. لذلك أولت الدولة أهمية قصوى بكل ما يتعلق برعاية وحماية الطفولة وفق مبادئ اتفاقية حقوق الطفل، حيث بذلت جهودًا حثيثةً في مجال تطوير التشريعات والسياسات والبرامج التي تعنى بتحقيق مصالح الأطفال الفضلى، وتعزيز قدرات الأسرة على تقديم أفضل رعاية وحماية لأطفالهم».

وذكرت «إن المجتمع الذي يقدر قيمة الأطفال بشكل عام والأطفال من ذوي الإعاقة والموهوبين بشكل خاص، فيرفع من شأنهم، ويثمن إنجازاتهم، ويعمل على تمكينهم ودمجهم في شتى مجالات الحياة، لهو المجتمع الأقرب لتحقيق آماله، وبلوغ ما يصبو إليه من نهضة شاملة في جميع المجالات».

وأضافت: «حيث إننا دائمًا نتطلع لمزيد من التطوير في خدمات رعاية الأطفال ذوي الإعاقة والموهوبين، إلا أنه لا يفوتنا الإشادة بأن عمان لا تدخر جهدًا في سبيل دعمهم وتمكينهم من مواجهة التحديات والتغلب عليها، وتوفير أفضل سبل العناية بهم، سواء من حيث العمل على تنمية مهاراتهم، وتوفير الخدمات التدريبية والتأهيلية لهم، بجانب اكتشاف مواهبهم ورعايتها، تأكيدًا للمشاركة المجتمعية الفعالة، وتطبيقًا لمبادئ تكافؤ الفرص والمساواة وعدم التمييز. نؤمن بأن التحديات التي يواجهها الأطفال ذوي الإعاقة والموهوبين متعددة، وتتعدد مستوياتها ومجالاتها، ولكن هذه التحديات ما هي إلا حافز وقوة دافعة لنا، لمزيد من العمل والجهد، والمشاركة المجتمعية لدمج الأطفال ذوي الإعاقة في جميع مناحي الحياة وتطوير مهارات وقدرات الموهوبين منهم لتوظيفها بشكل فاعل لخدمة هذا الوطن العزيز».

تناولت الندوة عدة محاور منها: رعاية الأطفال ذوي الإعاقة والتوحد، ورعاية الأطفال ذوي صعوبات التعلم والتأخر الدراسي واللغوي، ورعاية الأطفال المبدعين والموهوبين، كما قدمت ٥ أوراق من داخل السلطنة، و٣ أوراق من خارج السلطنة.

واستهدفت الندوة الأسر وأولياء أمور الأطفال ذوي الإعاقة المختصين بمجال تعليم الأطفال ذوي الإعاقة والمعلمين والطلبة المسؤولين عن برامج رعاية الأطفال ذوي الإعاقة.

العمانية للاستثمارات التعليمية والتدريبية
oman education & training investments

تقرير مجلس الإدارة

نيابة عن أعضاء مجلس إدارة الشركة العمانية للاستثمارات التعليمية والتدريبية ش.م.ع.ع، يسرني أن أقدم لكم التقرير السنوي للشركة وذلك عن الفترة من ٢٠٢٠/٩/١م وحتى ٢٠٢١/٨/٣١م

توجهات و خطوط العمل للمرحله الراهنه :-

بناء على تعليمات وزارة التعليم العالي والبحث العلمي والابتكار واعتبارا من العام الأكاديمي ٢٠٢٢/٢٠٢١ ،،فان الدراسة ستكون حضورياً بمعدل ٧٠٪ و ٣٠٪ عن بعد مع الأخذ بالإجراءات الإحترازية والتباعد الجسدي لوباء فيروس كورونا.

اعتمدت وزارة التعليم العالي والبحث العلمي والابتكار الموقرة توزيع مقاعد البعثات الداخلية لمؤسسات التعليم العالي الخاصة للعام الاكاديمي ٢٠٢٢/٢٠٢١ . حيث تم تخصيص عدد (٦٠٨) بعثة دراسية لجامعة صحار

ج- كما اعتمدت وزارة التعليم العالي والبحث العلمي والابتكار الموقرة بتاريخ ٢٠٢١/٩/٢٣ البرنامجين التاليين:-

الماجستير في القانون العام

دكتوراه الفلسفة في التربية

د- بتاريخ ٧ يوليو ٢٠٢١م نظمت ادارة جامعة صحار فعالية احتفال تخريج الفوج الـ١٩ من طلابها إفتراضيا عبر شبكة الإنترنت وذلك تحت رعاية معالي/ عبدالسلام بن محمد المرشدي - الرئيس التنفيذي لجهاز الإستثمار العماني - وقد بث حفل التخريج عبر قناة الجامعة الرسمية على اليوتيوب. وقد بلغ عدد خريجي هذا الفوج ١٤٤٠ خريج وخريجة.

النتائج المالية للشركة:-

بالإطلاع على الميزانية العمومية للشركة العمانية للاستثمارات التعليمية والتدريبية ش.م.ع.ع للسنة المالية المنتهية في ٢٠٢١/٨/٣١ يلاحظ التالي:-

تم تحقيق نتائج للمجموعة بمبلغ -/٢،٤٥٧،٩٦٦ ريال عماني للفترة المنتهية في ٢٠٢١/٨/٣١م مقارنة بمبلغ -/١،١٣٢،١١٣ ريال عماني للفترة المنتهية في ٢٠٢١/٨/٣١م بزيادة قدرها ١،٣٢٥،٨٥٣ ريال وذلك بسبب ارتفاع ايرادات الرسوم الدراسية بنسبة ١٣٪ وبمبلغ ١،٥٨٧،٠٥٠ ريال وانخفاض بالايرادات الاخرى بنسبة ٨٠٪ وبمبلغ (٤٧٥،٠٩٨) ريال نتيجة انخفاض ايرادات السكن والايجارات بسبب جائحة كورونا

انخفاض الرواتب والاجور بنسبة ٣٪ بمبلغ ٢٩٠،٠٢٨ ريال .

عدم التغير في المصاريف الادارية والعمومية .

انخفاض في استهلاك الاصول الثابتة بنسبة ١٩٪ وبمبلغ ٢٦٨،٨٦٥ ريال .

تم تسجيل شطب في المباني تحت الانشاء ٢٣٩،٣٠٢ ريال عماني تطبيقا لمعيار المحاسبة الدولية رقم ٣٦

انخفاض في مصاريف التمويل بنسبة ٣٥٪ وبمبلغ ٥١،٤٩٨ ريال .

تسجيل المنحة الحكومية لحساب منح حكومية مؤجلة، بحيث تعكس قيمة إطفائها على أرباح الشركة بما يعادل استهلاك الممتلكات والمعدات الممولة من تلك المنحة حيث كانت قيمتها خلال السنة المالية الحالية بمبلغ -/ ٤٧٢،٣٣٢ ريال عماني

قامت الشركة خلال الفترة بتسديد مبلغ ٤٢٨،٠٠٠ ريال عماني من القرض الممول من بنك صحار .

شراء أصول وموجودات ثابتة للمجموعة (أجهزة حاسب آلي، أجهزة مختبرات، أثاث ومعدات ومشاريع تحت الإنجاز) خلال الفترة بمبلغ ١٥٨،٣٩٩ ريال عماني.

ختاما يشرفني وبالنيابة عن أعضاء مجلس الإدارة وبمناسبة العيد الوطني الواحد والخمسون المجيد إن ارفع أسمى آيات التهاني للمقام السامي لحضرة صاحب الجلالة السلطان هيثم بن طارق آل سعيد المعظم - يحفظه الله ويرعاه على توجيهاته السديدة لدعم مسيرة النهضة التعليمية التي تشهدها بلادنا الحبيبة عمان. كما أتوجه بشكري أيضاً إلى وزارة التعليم العالي والبحوث والابتكار الموقرة وأعضاء مجلس الإدارة ومجلس الامناء والجهاز التنفيذي للشركة والجامعة لجهودهم الكبيرة طيلت هذه الفترة ، ونحن واثقون من إن أداء الشركة سوف يكون في تحسن مستمر في السَنَة المالية القادمة.

حسن بن احسان بن نصيب آل نصيب
رئيس مجلس الإدارة

بيان المركز المالي الموحد والمنفصل كما في ٣١ أغسطس ٢٠٢١

		المجموعة	الشركة الأم	المجموعة	الشركة الأم
	إيضاح	٢٠٢١ ريال عماني	٢٠٢١ ريال عماني	٢٠٢٠ ريال عماني	٢٠٢٠ ريال عماني
الأصول					
الأصول غير المتداولة					
ممتلكات ومعدات	٥	٣٢،٤٤٧،٠٢٤	١،٣١٤	٣٣،٦٨٩،٢٢٦	٢٦،٧٦٦
أصل حق الاستخدام	٦	١٥٢،٨٠٥	–	١٦٦،٠٧٤	–
استثمار في شركات تابعة	٧	–	٦،٣٩٩،٠٥٠	–	٦،٣٩٩،٠٥٠
مجموع الأصول غير المتداولة		٣٢،٥٩٩،٨٢٩	٦،٤٠٠،٣٦٤	٣٣،٥٥٥،٣٠٠	٦،٤٢٥،٨١٦
الأصول المتداولة					
مخزون	٨	١٨،٦٨٢	–	٧٤،٧٧٣	–
مستحق من شركات تابعة	٢٤	–	٥،٥١٣،١٩٠	–	٣،٨٤١،٤٧٢
ذمم تجارية مدينة وأرصدة مدينة أخرى	٩	١،٦٣٧،٤٩٨	٢،١٠٩	٤،٩٣٦،١٩٩	٢،٢٩٨
نقد وأرصدة بنكية	١٠	٦،٤٥٥،٨٦٠	٤،٥٢٠	٣،٠٧٤،١٥٢	٥،٢٠٨
مجموع الأصول المتداولة		٨،١١٢،٠٤٠	٥،٥١٩،٨١٩	٨،٠٨٥،١٢٤	٣،٨٤٨،٩٧٨
مجموع الأصول		٤٠،٧١١،٨٦٩	١١،٩٢٠،١٨٣	٤١،٩٤٠،٤٢٤	١٠،٢٧٤،٧٩٤
حقوق الملكية والالتزامات					
حقوق الملكية					
رأس المال	١١	٧،٠٠٠،٠٠٠	٧،٠٠٠،٠٠٠	٧،٠٠٠،٠٠٠	٧،٠٠٠،٠٠٠
احتياطي قانوني	١٢	٣،٨٢٩،٣٥٥	١،٨٩٠،٧٨٦	٣،٢٨١،٦١٥	١،٦٦٧،٣٣٣
احتياطي إعادة تقييم العقارات	٥	٥،٣٠١،٦٢٣	–	٥،٣٠١،٦٢٣	–
أرباح محتجزة		٢،٤٣٤،٢٣٣	٢،٥٥٣،٠٤٨	١،٣٦٤،٠٠٨	١،٣٨١،٩٧٦
مجموع حقوق الملكية		١٨،٥٦٥،٢١١	١١،٤٤٣،٨٣٤	١٦،٩٤٧،٢٤٦	١٠،٠٤٩،٣٠٩
الالتزامات					
الالتزامات غير المتداولة					
منحة مؤجلة متعلقة بالأصول	١٣	١٤،٤٨٤،٣٢٥	–	١٤،٩٥٦،٦٥٧	–
التزام ضريبي مؤجل	١٥	١،١٧٧،٩٠٤	–	١،١٤١،٠٨٣	–
التزامات الإيجار	٦	١٤٤،٥٧٠	–	١٥٤،٥٥٦	–
مكافآت نهاية الخدمة	١٦	١،١١٨،٩٨٥	٢٧،٢٠٣	١،٣٧٢،١٠٤	٢٢،٥٨٨
ودائع الطلاب	١٧	٢٠٦،٠٣٥	–	٢١١،٧٥٤	–
مجموع الالتزامات غير المتداولة		١٧،١٣١،٨١٩	٢٧،٢٠٣	١٧،٨٣٦،١٥٤	٢٢،٥٨٨
الالتزامات المتداولة					
منحة مؤجلة متعلقة بالأصول	١٣	٤٧٢،٣٣٢	–	٤٧٢،٣٣٢	–
اقتراضات بنكية	١٤	–	–	٣،٤٢٨،٣٤١	–
التزامات الإيجار	٦	٩،٨٨٩	–	٩،٢٣٨	–
مستحق الى شركات تابعة	٢٤	–	٩٥،١٩٣	–	١٧٢،٢٩٧
ذمم تجارية دائنة وأرصدة دائنة أخرى	١٧	٣،٦٠٧،٤٢٥	٣٥٣،٩٥٣	٢،٥٨٦،٦٢٤	٣٠،٦٠٠
ضريبة دخل واجبة السداد	١٥	٩٢٥،١٩٣	–	٦٦٠،٤٨٩	–
مجموع الالتزامات المتداولة		٥،٠١٤،٨٣٩	٤٤٩،١٤٦	٧،١٥٧،٠٢٤	٢٠٢،٩٧
مجموع الالتزامات		٢٢،١٤٦،٦٥٨	٤٧٦،٣٤٩	٢٤،٩٩٣،١٧٨	٢٢٥،٤٨٥
مجموع حقوق الملكية والالتزامات		٤٠،٧١١،٨٦٩	١١،٩٢٠،١٨٣	٤١،٩٤٠،٤٢٤	١٠،٢٧٤،٧٩٤
صافي الأصول للسهم الواحد	١٨	٠،٢٦٨	٠،١٦٣	٠،٢٤٢	٠،١٤٤

بيان الأرباح أو الخسائر والدخل الشامل الآخر الموحد والمنفصل للسنة المنتهية في ٣١ أغسطس

		المجموعة	الشركة الأم	المجموعة	الشركة الأم
	إيضاح	٢٠٢١ ريال عماني	٢٠٢١ ريال عماني	٢٠٢٠ ريال عماني	٢٠٢٠ ريال عماني
الدخل					
رسوم الدراسة	١٩	١٤،١٣٤،٠٣٩	–	١٢،٥٥٥،٠٤٤	–
دخل توزيعات أرباح من شركات تابعة	٧	–	٢،٩٣٣،٠٠٠	–	١،٣٨٠،٢٧٦
ايرادات أخرى	٢٠	١١٥،٠٤٦	٧٠٠	٥٥٢،٠٨٩	–
مجموع الدخل		١٤،٢٤٩،٠٨٥	٢،٩٣٣،٧٠٠	١٣،١٣٧،١٣٣	١،٣٨٠،٢٧٦
المصاريف					
الرواتب والتكاليف المصاحبة	٢١	(٨،٥٦٣،٩٠٧)	(٢٧١،٨٨٩)	(٨،٥٨٣،٩٣٥)	(٢٩٥،١٢٥)
المصاريف الإدارية والتشغيلية الأخرى	٢٢	(١،٥٩٤،٠٣١)	(٤٠١،٦٥٦)	(١،٥٩٣،٣٧٥)	(٩٢،٤٢٨)
استهلاك ممتلكات ومعدات	٥	(١،١٢٠،٥٣١)	(١،٢٦٤)	(١،٤٢٩،٣٩٥)	(١،٤٣٥)
انخفاض قيمة ممتلكات ومعدات	٥	(٢٣٩،٣٠٢)	(٢٤،٣٦٦)	–	–
الإفراج عن منحة مؤجلة متعلقة بالأصول	١٣	٤٧٢،٣٣٢	–	٤٦٩،٧٠٤	–
استرداد خسائر الائتمان المتوقعة عن الذمم التجارية المدينة	٩	–	–	١١٣،٠٥٤	–
إطفاء أصل حق الاستخدام	٦	(١٣،٦٦٩)	–	(١٣،٢٦٩)	–
مجموع المصاريف		(١١،٠٩٨،٧٠٨)	(٦٩٩،١٧٥)	(١١،٣٠٧،٦١٦)	(٣٨٨،٩٨٤)
أرباح السنة من العمليات		٣،١٥٠،٣٧٧	٢،٢٣٤،٥٢٥	١،٨٢٩،٩١٧	٩٩١،٢٨٨
تكاليف التمويل	١٤	(٩٦،٨٣٧)	–	(١٤٨،٣٣٤)	–
دخل التمويل	١٤	٢٣،٣٩٥	–	٩،٦٥٨	–
أرباح السنة قبل الضريبة		٣،٠٧٦،٩٣٥	٢،٢٣٤،٥٢٥	١،٦٩١،٢٤١	٩٩١،٢٨٨
ضريبة الدخل	١٥	(٦١٨،٩٧٠)	–	(٥٥٩،١٢٨)	–
صافي الأرباح إجمالي الدخل الشامل للسنة		٢،٤٥٧،٩٦٥	٢،٢٣٤،٥٢٥	١،١٣٢،١١٣	٩٩١،٢٨٨
عائدات السهم الواحد	٢٣	٠،٠٣٥	٠،٠٣٢	٠،٠١٦	٠،٠١٤

نبض الدار

د. طاهرة اللواتية
tahiraallawati@gmail.com

إعادة التأهيل للآلاف من الباحثين

أصبحت عملية إعادة التأهيل والتدريب عملية ضرورية ومهمة في عالم الأعمال اليوم، فهناك وظائف تنتهي وتموت، ووظائف جديدة تظهر بسبب إرهاصات الثورة العلمية الرابعة.

ونحن في عمان لدينا سبب آخر ملح ومهم، وهو غياب منظومة المواءمة بين المخرجات وسوق العمل، وكان يتم تحديد الاحتياجات من المخرجات بطريقة غير مقننة، فقد كان يصدر خطاب سنوي من وزارة التعليم العالي إلى الوزارات والهيئات الحكومية، وربما الشركات لتحديد احتياجاتها من المخرجات، وعلى الردود يتم التحديد والابتعاث. ولكونها طريقة غير مقننة وغير مبنية على خطط استشرافية لسوق العمل ، فقد شهدنا فائضا كبيرا في مخرجات كثيرة، وعندما نسمعهم يقولون إنه تم نصحهم بدراسة هذا التخصص من الجهات المعنية. وهذه الجهات نفسها الآن لا تريد تعيين هذه المخرجات !

إننا الآن بصدد البحث عن حلول دائمة لحل مشكلة فائض المخرجات في بعض التخصصات أولا، ثانيا أن تكون هناك خطط استشرافية لواقع سوق العمل واحتياجاته الحقيقية لسنوات قادمة.

من المؤكد أنه لا يوجد حل لفائض المخرجات إلا بإعادة التأهيل والتدريب، ونصاب بالفزع عندما تطالعنا وسائل التواصل الاجتماعي بأن هناك حوالي ١٢ ألف شاب

وشابة توجهوا إلى جامعات خارجية لإعادة التأهيل؟ وتأتينا عدة إجابات لذلك، بعضها يقول إن هناك رفضا لتعيين مخرجات الجامعات العمانية، وآخر يقول إنها ضربة حظ للتعيين قد تنجح وقد تفشل مع إعادة التأهيل ، ورد ثالث يقول بوجود تسريبات بأن هناك حاجة لهذه المخرجات مستقبلا، ورد رابع وهو المؤكد ؛ « لقد سئمنا من الانتظار، وإذا المطلب إعادة التأهيل، فسنقوم به رغم كلفته أملا في الوظيفة التي مر علينا أعوام عديدة وطويلة ونحن ننتظرها ! »

في كل الأحوال، هناك من ذهب لإعادة التأهيل مقترضا المبلغ لظروفه الصعبة، ومن لم يذهب لعدم قدرته على الدفع.

إن إعادة التأهيل وفقا لخطوات واضحة للتعمين والإحلال عملية مهمة وضرورية، لكن أن تتم بأقل الأثمان، وأن يدعم غير المقتدرين من الشباب، وأن يستفيد منها

الوطن بكلياته وجامعاته، لكن ألا تضع هذه الكليات والجامعات شروطا وطلبات تزيد المبالغ المدفوعة.

والأفضل من كل ذلك ؛ أن يقوم بإعادة التأهيل والتدريب الوزارات نفسها المعنية بالتعيين، وذلك في مؤسساتها التدريبية، أو المؤسسات الحكومية الشريكة لها،

فماذا يمنع أن يقوم معهد المعلمين التخصصي بإعادة التأهيل والتدريب وفقا لخطة الإحلال التربوي لوزارة التربية، وأن تدفع له هذه المبالغ ليستفيد منها في

تطوير المعهد وكوادره. أو أن يقوم مجلس الاختصاصات الطبية ومعهد التمريض بالنسبة للمخرجات الصحية، وفقا لخطط الإحلال والتعمين لوزارة الصحة، وأن

يستفيدا من هذه المبالغ، وهي لا شك مبالغ كبيرة ستساعد هذه الجهات في تطوير التأهيل والتدريب إلى آفاق أكبر.

لم يعد ينفع أن تعمل الوحدات الحكومية كجزر منفصلة عن بعضها، ولم يعد ينفع أن نفتقد منظومة المواءمة بين المخرجات وسوق العمل إلى اليوم !

دعم الطلبة المعسرين في بركاء بمستلزمات قرطاسية ومكتبية

بركاء - سيف السيابي

وقعت لجنة الزكاة بولاية بركاء ممثلة بمشروع (بصمة خير بالولاية) مذكرة تعاون مع عدد من المكتبات الخاصة بالولاية، بهدف دعم الطلبة المعسرين في مدارس ولاية بركاء من مستلزمات قرطاسية وأقلام وأدوات مكتبية وكل ما يخص الطلاب، وذلك في إطار التعاون المجتمعي بين لجنة الزكاة بولاية بركاء ومؤسسات القطاع الخاص.

ويأتي هذا التعاون في ظل جائحة كورونا ١٩ التي مرت على البلاد وتضررت بسببها بعض الأسر المعسرة، وتسريح عدد من الموظفين من أعمالهم، حيث تقوم المكتبات بتوفير المستلزمات المدرسية وبأسعار التكلفة وتسليمها للطلبة المعسرين وأصحاب الدخل المحدود والطلبة المسرح آباؤهم من أعمالهم.

ويعتبر مشروع بصمة خير المنبثق من لجنة زكاة بركاء هو مشروع خيري قائم على خدمة وراعية الطلبة المعسرين في مدارس الولاية في المجالات الدراسية والتغذية.

وقال علي بن سالم الناعبي صاحب مكتبة: «إن هذا التعاون يأتي من مبدأ التكافل المجتمعي والمسؤولية بين مؤسسات القطاع الخاص وبين المجتمع المدني والفرق الخيرية.»

وقع المذكرة مع أصحاب المكتبات عبداللطيف بن محمد الفارسي رئيس لجنة زكاة بركاء، بحضور أعضاء اللجنة.

إعلان

وزارة التجارة والصناعة وترويج الاستثمار

دائرة الملكية الفكرية

تعلن دائرة الملكية الفكرية عن طلب تسجيل العلامة التجارية المقبولة وفقا لأحكام قانون حقوق الملكية الصناعية الصادر بالمرسوم السلطاني رقم ٢٠٠٨/٦٧.

طلب تسجيل العلامة التجارية رقم: ١٤٨٥٣١

في الفئة ٣٧ من أجل السلع/الخدمات:

صيانة وإصلاح السيارات، تنظيف المباني من الداخل، غسيل وكي الملابس، تنظيف المداخن، تركيب وإصلاح أجهزة تكييف الهواء، تنظيف الملابس، غسل المركبات، البناء (مقاولات البناء والديكور وأعمال العزل)، إنشاء وصيانة خطوط الأنابيب، البناء بالطوب، تنظيف السطوح الخارجية للمباني، تأجير الرافعات معدات إنشاء، خدمات التسقيف وضع الأسقف، خدمات التدبير المنزلي خدمات التنظيف.

باسم: البيدق العالمية
الجنسية: عمانية .
العنوان: سلطنة عمان
تاريخ تقديم الطلب: ٢٠٢١/٩/١٤

البيدق العالمية
AL-BAIDAQ INTERNATIONAL

ركزت على فن التشكيل باستخدام خامة الخشب

«تعليمية» الداخلية تبحث آلية تصميم وإنتاج التراكيب النحتية ثلاثية الأبعاد

جانب من التطبيق

جانب من العمل

صالح البكري

حاتم الشعيلي

بشائر الرقيشية

نزوى - أحمد الكندي

اختتمت بمركز نزوى الثقافي الحلقة التدريبية التخصصية لتصميم وإنتاج تراكيب نحتية ثلاثية الأبعاد في مجال التشكيل باستخدام خامة الخشب التي نظّمتها دائرة الإشراف التربوي بتعليمية الداخلية ممثلة بوحدة الفنون التشكيلية بالتعاون مع مركز نزوى الثقافي، وتناولت الحلقة فن التشكيل باستخدام خامة الخشب وذلك لما تملكه هذه الخامة من تعدد إمكانياتها وقدراتها في التشكيل كما تتيح للفنان المبدع قدرة لإظهار مكنوناته الإبداعية ومخزونه من الخيال الفني لتجسيد أعمال ثلاثية الأبعاد من خلال أساليب التشكيل المختلفة كالنحت والتركيب بأدوات خاصة لإنتاج أعمال وظيفية جمالية توجه المعلم والطالب نحو سوق العمل وقد شارك فيها خمسون مُعلّما ومعلمة.

وقالت شيخة بنت أحمد بن ناصر الريامية مشرفة فنون تشكيلية: «إن الفكرة تخصصية في مجال التشكيل والنحت على الخشب لإنتاج أعمال ثلاثية الأبعاد من خلال توظيف معالجات الحذف والتفريغ والزخرفة والسنفرة وغيرها من المعالجات على خامة الخشب مع الاستعانة بتصاميم مستوحاة من الهوية العمانية».

وقال أحمد بن سيف الشكيلي مشرف فنون تشكيلية «جاء البرنامج بهدف إثراء خبرات المعلمين في جانب النحت القائم على الفراغ وإكساب المعلمين مهارات التعامل مع خامة الخشب وإتقان التشكيل بها وابتكار تصميمات نحتية ذات أبعاد فلسفية فكرية وفق أساليب وتقنيات مبتكرة وإبراز الموروث العماني بإنتاج أعمال نحتية تجمع بين الأصالة والمعاصرة».

وقام بالتدريب فيها المعلم حاتم بن حميد بن محمد الشعيلي معلم مادة الفنون التشكيلية بمدرسة رأس الجبل للتعليم الأساسي حيث قال: «تم رفد المشاركين بمعلومات عن فن النحت ثلاثي الأبعاد وتعريفهم بالأدوات الخاصة بالنحت وإعداد تصاميم لأعمال نحتية ثلاثية الأبعاد من الهوية العمانية ومعالجتها فنيًا قبل عرضها للجمهور».

وأشارت المعلمة بشائر بنت محمد بن عبدالله الرقيشية معلمة فنون تشكيلية بمدرسة القلعة إلى أنها اكتسبت خبرة في العديد من الجوانب كالتعرف على أنواع الأخشاب وطريقة التعامل معها باستخدام الأدوات الكهربائية الحديثة والأدوات اليدوية التقليدية وفي الجانب المهاري تمكّنتُ من تصميم عمل يتناسب مع قطعة الخشب بتوظيف معالجات النحت كالقطع والتفريغ والسنفرة وإضافة بعض التقنيات الجمالية كالزخرفة لإخراج العمل الفني بصورة متميزة؛ وهذا البرنامج غير من تفكيري في مجال النحت، حيث أرغب في التعمق في هذا المجال مستقبلا للمشاركة في المعارض الفنية وتوطيد العلاقة بين الفن ثلاثي الأبعاد وبين المتلقي. وقال صالح بن خلفان بن حمود البكري معلم فنون تشكيلية بمدرسة أحمد بن النظر: «إن البرنامج حمل في طيّاته الكثير من الفوائد لمعلم الفنون وخصوصا تلك المتعلقة بالفنون التطبيقية وهي رديفة للفنون الجميلة ولها فوائدها واستعمالها في نواحي الحياة وفنون التراكيب النحتية بخامة الخشب لها محبوها ومتذوقوها لذلك عمدنا أن تكون أعمالها مسايرة للفنون الحديثة والمتمثلة في الابتكار والإبداع والأخذ بخيالات الفنان وإلهامه وحسه الممتزج بالتراث والأصالة مع استخدام الحداثة».

فعاليات متنوعة في احتفال مدارس الوسطى بيوم الشجرة

متابعة - خالد الجنيبي

احتفلت مدارس تعليمية الوسطى بيوم الشجرة، حيث نفذت مدرسة الجوبة ومدرسة أبو مضابي ومدرسة مسيرة الخير للتعليم الأساسي برنامجا مميزا تضمن عروضا تمثيلية وغنائية للطالبات حول أهمية الشجرة اختتمت بغرس الأشجار في فناء المدرسة. بينما قدم أشبال وزهرات مدرسة ريما للتعليم الأساسي مسرحية بعنوان «كن صديقًا للشجرة»، وكذلك أقيمت مسابقة فنية استعرض فيها الطلبة مهاراتهم في الرسم والتلوين. وفي مدرسة الغبرة الجنوبية تم تنظيم مسابقة بين الصفوف لزراعة الشتلات من أجل توجيه الطلاب للاهتمام والعناية بالأشجار.

«التقنية» بنزوى تحصل على تمويل لـ١٢ مشروعا بحثيا

نزوى - أحمد الكندي

حصلت جامعة التقنية والعلوم التطبيقية بنزوى - تقنية نزوى - على تمويل لاثني عشر مشروعا بحثيا مقدّمة لوزارة التعليم العالي والبحث العلمي والابتكار منها تسعة بحوث للأكاديميين وثلاثة بحوث للطلاب بمبلغ إجمالي وقدره ٦٤٨٣١ ريالا عمانيا بعد جهود الجامعة وسعيها لمواصلة مسيرة البحث وتنشيط الحراك العلمي والبحثي.

وقال الدكتور أحمد بن علي الشحري عميد الكلية : إن التمويل الذي حصلت عليه الجامعة سيعمل على تزويد تسعة بحوث للأكاديميين بمبلغ وقدره ٦٢٥٨١ ريالا عمانيا، وثلاثة بحوث للطلاب بمبلغ وقدره ٢٢٥٠ ريالا عمانيا، حيث تم تقديم ١٦ بحثا لبرنامج الأكاديميين، و٣ بحوث للطلاب، مما يؤكد التنافس بين جميع العاملين بالمؤسسة للحصول على هذا التمويل.

د. أحمد الشحري

د. عبدالله العبري

وقال: تمت إدارة برنامج البحوث والاستشارات من قبل لجنة مختصة في هذا الشأن، تشرف على تطوير ونشر الوعي البحثي بين جميع العاملين بالمؤسسة، والعمل على التنسيق مع المؤسسات المختلفة فيما يتعلق بالبحث العلمي والاستشارات؛ ويعتبر هذا البرنامج ضمن البرامج التي تدعم البحث العلمي بالمؤسسة خارجيا، أما في الدعم الداخلي فيتم تخصيص مبلغ يُعتمد من قبل مجلس الجامعة لدعم البحوث داخليا.

من جانبه أكد الدكتور عبدالله بن حميد العبري رئيس لجنة البحوث والاستشارات أن المشاركة في مثل هذه الأبحاث تساهم في تطوير مهارات البحث لدى الأكاديميين من خلال العمل مع الأشخاص ذوي الخبرة والاستفادة من خبراتهم وتجاربهم في البحث العلمي؛ أما بالنسبة للطلاب فإن هذه البحوث لها تأثير على المدى البعيد من خلال تعزيز قدرات الطلاب التنافسية للحصول على فرص دراسية في الدراسات العليا وكذلك تعزز لديهم فرص التوظيف مستقبلا.

التعريف بالإجادة المؤسسية في تعليمية شمال الشرقية

خلال البرنامج التعريفي

بدأ بتعليمية شمال الشرقية البرنامج التعريفي عن منظومة قياس الأداء الفردي والإجادة المؤسسية، ويستهدف البرنامج جميع الوظائف الإشرافية بالمديرية إضافة إلى مديري ومديرات مدارس المحافظة، حيث سيتم تعريف المشاركين بمنظومة قياس الأداء الفردي والذي يتضمن تشكيل الفريق ومبررات التطبيق وفوائد وسمات المنظومة وأدوات المنظومة وأخيرا الأدوار والمسؤوليات، وسيتم تعريف المشاركين بكيفية بناء الخطط الوظيفية الفردية من خلال بناء الأهداف والنتائج الرئيسية، أيضا عرض استمارة الأهداف والنتائج والأوزان النسبية.

الجدير بالذكر، تهدف منظومة قياس الأداء الفردي والإجادة المؤسسية إلى تنمية مهارات الموظف في بناء الأهداف الفردية وإعداد خطة فردية لكل موظف والتي تعتبر أحد ممكنات تحقيق رؤية عمان ٢٠٤٠. والتي من المؤمل أن تحقق عدة فوائد للمجتمع والوحدة والمسؤول والموظف تأتي في مقدمتها تحسين مستوى جودة الخدمات الحكومية وتعزيز ثقة المجتمع بالوحدات الحكومية أيضا تسهيل إنجاز الخطة التشغيلية للوزارة.

مجلس الشؤون الادارية للقضاء
المحكمة الابتدائية بالسيب
أمانة سر المحكمة

إعلان قضائي بطلب التنفيذ

بناء على

الحكم رقم:	الدائرة	ملف التنفيذ :
(٢٠١٩/١٣٠٩/١٧٣٢)	(تنفيذ تجاري)	(٢٠٢٠/٩١٠٣/٣٣٣٥)

الحق المطالب به (حكمت المحكمة بإلزام المدعى عليه بأن يؤدي للمدعية مبلغا قدره ٦١٥٣ ر.ع ستة آلاف ومائة وثلاثة وخمسون ريالا وفائدة قدرها ٢٪ شهريا من تاريخ الفشل د حتى كامل السداد والتصريح ببيع المركبة المرهونة لصالح المدعية في حالة الفشل في السداد واتعاب محاماة مائة ريال عماني وإلزامه بالمصاريف)

أسماء الاطراف	الصفة	الرقم المدني
شركة تأجير للتمويل ش.م.ع.ع	طالبة التنفيذ	١٦٦٣٢٠٠٨
أسعد بن سعيد بن راشد الحسني	منفذ ضده	

ونظرا لتعذر اعلان المنفذ ضده بالطرق العادية وعليه يعتبر هذا النشر إعلانا له متضمنا تكليفه بالوفاء بما هو مطلوب منه أعلاه خلال سبعة أيام من تاريخ هذا النشر عملا بنص المادتين (١١) و(٣٥٦) من قانون الاجراءات المدنية والتجارية.

أمانة سر المحكمة

مجلس الشؤون الادارية للقضاء
المحكمة الابتدائية بالسيب
أمانة سر المحكمة

إعلان قضائي بطلب التنفيذ

بناء على

الحكم رقم:	الدائرة	ملف التنفيذ :
(٢٠١٩/١٣٠٩/١٥٥٩)	(تنفيذ تجاري)	(٢٠٢٠/٩١٠٣/٢٩٧٥)

الحق المطالب به (حكمت المحكمة بإلزام المدعى عليه بأن يؤدي للمدعية مبلغا قدره ٢٣٠٦٢ ر.ع ثلاثة وعشرون ألفا واثنان وستون ريالا عمانيا وفائدة قدرها ٢٪ شهريا من تاريخ الفشل حتى كامل السداد والتصريح ببيع المركبة المرهونة لصالح المدعية في حالة الفشل في السداد واتعاب محاماة مائة ريال عماني وإلزامه بالمصاريف)

أسماء الاطراف	الصفة	الرقم المدني
شركة تأجير للتمويل ش.م.ع.ع	طالبة التنفيذ	١٠٢٣٦٦٨
بدر سالم حمد العامري	منفذ ضده	

ونظرا لتعذر اعلان المنفذ ضده بالطرق العادية وعليه يعتبر هذا النشر إعلانا له متضمنا تكليفه بالوفاء بما هو مطلوب منه أعلاه خلال سبعة أيام من تاريخ هذا النشر عملا بنص المادتين (١١) و(٣٥٦) من قانون الاجراءات المدنية والتجارية.

أمانة سر المحكمة

مجلس الشؤون الادارية للقضاء
المحكمة الابتدائية بالسويق
أمانة سر المحكمة

إعلان قضائي

تعلن أمانة سر المحكمة أن المدعي/ خليل بن مصبح بن خليفة الشيادي قد أقام امامها الدعوى التجارية رقم (٢٠٢١/٢٢٤) ضد المدعى عليهم/ ١- منارة البطحاء الوطنية للتجارة ٢- ريحان نور الهدى وآخر يطالب فيها بالآتي:

١- إلزام المدعى عليهم بتسليم الاغراض والمعدات التي تم الاتفاق على بيعها لصالح المدعي أو ارجاع المبلغ عن قيمتها ٦٥٠ ر.ع ستمائة وخمسين ريالا عمانيا.

٢- إلزامهم بمصاريف الدعوى.

وقد تعذر إعلان المدعى عليهم بالطرق العادية وهذا النشر يعتبر إعلانا لهم بالدعوى وتحديد جلسة ٢٠٢١/١١/٣م الساعة التاسعة صباحا بمقر المحكمة (الكائن بولاية السويق بطحاء هلال جنوب الشارع العام) موعد لسماعها طبقا للمادة (١١) من قانون الإجراءات المدنية والتجارية الصادر بالمرسوم السلطاني رقم ٢٠٠٢/٢٩م.

أمانة سر المحكمة

مجلس الشؤون الادارية للقضاء
محكمة الاستئناف بصحار
أمانة سر المحكمة

إعلان قضائي

تعلن أمانة سر محكمة الاستئناف بصحار أن/ مكتب أحمد العجمي للمحاماة قد أقام أمامها دعوى الاستئناف رقم: (٢٠٢١/٧١٠٢/٨٩٣) الدائرة المدنية ضد/ ١- دنيال خان جادون (باكستاني الجنسية) شريك محدود المسؤولية ٢- نجوم صحار العالمية وآخر طلب فيها: ١- قبول الاستئناف شكلا ٢- إلغاء الحكم المستأنف والتصدي والقضاء مجددا بإلزام المستأنف ضدهم بسداد مبلغ قدره ألف ريال عماني ٢- إلزام المستأنف ضدهم بالمصاريف ومقابل اتعاب المحاماة مبلغ ٥٠٠ ر.ع.

وقد تعذر اعلان المستأنف ضدهما/ ١- دنيال خان جادون (باكستاني الجنسية) شريك محدود المسؤولية ٢- نجوم صحار العالمية بالطرق العادية، وهذا النشر يعتبر اعلانا لهما بالدعوى وتحديد يوم الاحد الموافق ٢٠٢١/١١/١٤م الساعة التاسعة صباحا بمقر المحكمة الكائن بولاية صحار - بمجمع المحاكم بمويلح موعدا لسماعها - عملا بنص المادة (١١) من المرسوم السلطاني (٢٠٠٢/٢٩م) باصدار قانون الاجراءات المدنية والتجارية وعلى المستأنف ضدهما الحضور شخصيا أو بواسطة وكيلهما المفوض بوكالة مصدقة حسب الأصول في الموعد والمكان المحددين أعلاه استنادا لنص المادة ٧٥ بدلالة المادة ٢٣٠ من القانون المشار إليه.

أمانة سر المحكمة

مجلس الشؤون الادارية للقضاء
المحكمة الابتدائية بمسقط
أمانة سر المحكمة

إعلان حكم

تعلن أمانة سر المحكمة انه صدر حكم بتاريخ ٢٠٢١/٧/٧م في الدعوى التجارية رقم: ٢٠٢٠/١٣٠٩/١٢١١ المقامة من/ شركة بي أي اتش سيرفز ام اي ش.م.م قضى بإلزام المحكوم ضدها شركة المندمجة لخدمات حقول النفط والتموين ش.م.م بأن تؤدي للمدعية مبلغا مقداره ٥٨٨٦,٦٢٥ ر.ع خمسة آلاف وثمانمائة وستة وثمانون ريالا وستمائة وخمس وعشرون بيسة والمصاريف ومبلغ ١٠٠ ر.ع مائة ريال عماني مقابل اتعاب المحاماة.

ولما كان المحكوم ضدها لم تحضر جلسة النطق بالحكم وتعذر إعلانها بالطرق العادية يعتبر هذا النشر اعلانا لها بالحكم عملا بالمادتين (١١، ٢٠٤) من قانون الاجراءات المدنية والتجارية الصادر بالرسوم السلطاني رقم ٢٠٠٢/٢٩ وتعديلاته.

أمانة سر المحكمة

مجلس الشؤون الادارية للقضاء
المحكمة الابتدائية بالسيب
أمانة سر المحكمة

إعلان قضائي بطلب التنفيذ

بناء على

الحكم رقم: (٢٠١٥/٨٢١)	الدائرة (تنفيذ تجاري)	ملف التنفيذ : (٢٠٢١/٩١٠٣/٥٠٦)

الحق المطالب به (أولا: إلزام المدعى عليهم جميعا متضامنين بأن يؤدوا للمدعية مبلغ ١١٥٠٢ ر.ع احد عشر ألفا وخمسمائة وريالان. ثانيا: إلزام المدعى عليهما الاول والثانية متضامنين بأن يؤديا للمدعية مبلغ ٧٩٨١ ر.ع سبعة آلاف وتسعمائة وواحد وثمانون ريالا والفوائد القانونية بواقع ٢٪ عن المبالغ المطالبين بها في كلا العقدين من تاريخ إقامة الدعوى الحاصل في ٢٠١٥/١٠/١٩ حتى تمام السداد وإلزمتهم بالمصاريف ومبلغ مائة ريال عماني مقابل اتعاب محاماة.)

أسماء الاطراف	الصفة	الرقم المدني
شركة تأجير للتمويل	طالبة التنفيذ	٢٤٨٣٩٩٩٩
مرهون بن سالم بن خلفان العلوي	منفذ ضده	٠١٨٩٧٨١٥
فوزية بنت سالم بن خلفان العلوية	منفذ ضدها	٠٦٨٣٩١٠٥
مشاريع البشائر الشاملة	منفذ ضدها	١٠٩٥١٦٩

ونظرا لتعذر اعلان المنفذ ضدهم بالطرق العادية وعليه يعتبر هذا النشر إعلانا لهم متضمنا تكليفهم بالوفاء بما هو مطلوب منهم أعلاه خلال سبعة أيام من تاريخ هذا النشر عملا بنص المادتين (١١) و(٣٥٦) من قانون الاجراءات المدنية والتجارية.

أمانة سر المحكمة

مجلس الشؤون الادارية للقضاء
المحكمة الابتدائية بالسيب
أمانة سر المحكمة

إعلان قضائي بطلب التنفيذ

بناء على

الحكم رقم:	الدائرة	ملف التنفيذ :
(٢٠١٩/١٣٠٩/١٥٥٨)	(تنفيذ تجاري)	(٢٠٢١/٩١٠٣/٩١٨)

الحق المطالب به (حكمت المحكمة بإلزام المدعى عليهما بأن يؤديا للمدعية مبلغا قدره ٥١,٩٠٣ ر.ع واحد وخمسون ألفا وتسعمائة وثلاثة ريالات عمانية وفائدة قدرها ٢٪ شهريا من تاريخ الفشل حتى كامل السداد والتصريح بيع المركبة المرهونة لصالح المدعية في حالة الفشل في السداد واتعاب محاماة مائة ريال عماني وإلزامهما بالمصاريف)

أسماء الاطراف	الصفة	الرقم المدني
سلطان بن أحمد بن محمد الرواحي	مالك المؤسسة	١١٧٢٩١٨١
شركة تأجير للتمويل	طالبة التنفيذ	
مؤسسة سلطان بن أحمد للتجارة	منفذ ضدها	١١٢١٥٢٣

ونظرا لتعذر اعلان المنفذ ضدها بالطرق العادية وعليه يعتبر هذا النشر إعلانا لها متضمنا تكليفها بالوفاء بما هو مطلوب منها أعلاه خلال سبعة أيام من تاريخ هذا النشر عملا بنص المادتين (١١) و(٣٥٦) من قانون الاجراءات المدنية والتجارية.

أمانة سر المحكمة

مجلس الشؤون الادارية للقضاء
المحكمة الابتدائية بالسيب
أمانة سر المحكمة

إعلان قضائي بطلب التنفيذ

بناء على

الحكم رقم:	الدائرة	ملف التنفيذ :
(٢٠٢٠/١٣٠٣/٥٣٦)	(تنفيذ تجاري)	(٢٠٢١/٩١٠٣/١٠٠٣)

الحق المطالب به (حكمت المحكمة بإلزام المدعى عليه بأن يؤدي للمدعية مبلغا قدره ١٤,٨٩٥ ر.ع أربعة عشر ألفا وثمانمائة وخمسة وتسعون ريالا عمانيا وفائدة قدرها ٢٪ سنويا من تاريخ رفع الدعوى حتى كامل السداد والتصريح بيع المركبة المرهونة لصالح المدعية في حالة الفشل في السداد واتعاب محاماة ١٠٠ ر.ع وإلزامه بالمصاريف)

أسماء الاطراف	الصفة	الرقم المدني
تأجير للتمويل	طالبة التنفيذ	١٦٦٣٢٠٨
زاهر بن سيف بن سالم المحروقي	منفذ ضده	

ونظرا لتعذر اعلان المنفذ ضده بالطرق العادية وعليه يعتبر هذا النشر إعلانا له متضمنا تكليفه بالوفاء بما هو مطلوب منه أعلاه خلال سبعة أيام من تاريخ هذا النشر عملا بنص المادتين (١١) و(٣٥٦) من قانون الاجراءات المدنية والتجارية.

أمانة سر المحكمة

مجلس الشؤون الادارية للقضاء
المحكمة الابتدائية بجعلان بني بو حسن
أمانة سر المحكمة

إعلان قضائي

تعلن أمانة سر المحكمة الابتدائية بجعلان بني بو حسن ان المدعي/ عمار بن ناصر بن مبارك المشايخي قد أقام أمامها الدعوى المدنية رقم: (٢٠٢١/١٢٠١/٩٦) ضد المدعى عليه/ عبدالله بن مبارك بن عبدالله المطاعني مطالبا فيها بالآتي:
١- بصفة مستعجلة بالتعميم على المركبة رقم (٢٥٠١٩/ح) من نوع نيسان بيكاب بيضاء اللون طراز ٢٠٢٠.
٢- إلزام المدعى عليه بأن يسلم السيارة رقم (٢٥٠١٩/ح) من نوع نيسان بيكاب بيضاء اللون طراز ٢٠٢٠ للمدعي بالحالة التي كانت عليها وقت البيع.
٣- إلزام المدعى عليه بدفع مبلغ ٩٠٠٠ ر.ع للمدعي قيمة السيارة وتعويضا عن مدة الاستخدام وعن الاضرار التي لحقت بالمدعي والسيارة.
٤- إلزامه بسداد الغرامات المترتبة على عدم التجديد والمخالفات عن المدة من شهر فبراير ٢٠١٧م حتى تسليمنا السيارة موضوع الدعوى مع إلزامه بجميع المصروفات القضائية و ٥٠٠ ر.ع اتعاب محاماة.
وقد تعذر إعلان المدعى عليه المذكور أعلاه بالطرق العادية، وهذا النشر يعتبر إعلانا له بالدعوى وتحديد يوم الاربعاء الموافق ٢٠٢١/١١/١٠م الساعة التاسعة صباحا بمقر المحكمة الكائن (بولاية جعلان بني بو حسن – المحيول)موعدا لسماعها وينتج الاعلان أثره من تاريخ النشر عملا بنص المادة (١١) من قانون الإجراءات المدنية والتجارية الصادر بالمرسوم السلطاني رقم ٢٠٠٢/٢٩م وتعديلاته .

امانة سر المحكمة

مجلس الشؤون الادارية للقضاء
المحكمة الابتدائية بالمضيبي
أمانة سر المحكمة

إعلان قضائي بموعد ومكان سماع دعوى

تعلن أمانة سر المحكمة الابتدائية أن المدعو/ كبير حسين نور الاسلام بنجلاديشي الجنسية قد أقام أمامها الدعوى المدنية رقم: ٢٠٢٠/١٢٠٨/١١١ ضد المدعى عليه/ محمد رفيق الاسلام عبدالمنان بنجلاديشي الجنسية طالب في ختامها بالآتي:
١- إلزام المدعى عليه بأن يؤدي للمدعي مبلغا قدره ٣٨٦ ر.ع.
٢- إلزام المدعى عليه بمصاريف ورسوم الدعوى.
وقد تعذر إعلان المدعى عليه بالطرق العادية وهذا النشر يعتبر اعلانا له بالدعوى وتحددت جلسة يوم الثلاثاء الموافق ٢٠٢١/١١/١٦م الساعة التاسعة والنصف صباحا بمقر المحكمة الكائن بولاية المضيبي بجانب مبنى دائرة الاسكان والتخطيط العمراني بالمضيبي موعدا لسماعها طبقا للمادة (١١) من قانون الإجراءات المدنية والتجارية الصادر بالمرسوم السلطاني رقم: (٢٠٠٢/٢٩م) .

أمانة سر المحكمة

مجلس الشؤون الادارية للقضاء
محكمة الاستئناف بمسقط
أمانة سر المحكمة

إعلان بالنشر في الاستئناف العمالي

تعلن أمانة سر المحكمة أن المستأنفة/ اميليا مينسح قد أقامت أمامها الاستئناف العمالي رقم ٢٠٢١/٧١٠٤/٦٠١م ضد/مشاريع ضياء الوطنية تطلب فيه: أولا: قبول الاستئناف شكلا ، ثانيا: وفي الموضوع : إلغاء حكم محكمة أول درجة والتصدي بالقضاء بالآتي: ١- إلزام المستأنف ضدها بدفع مبلغ (٣٨٠ ر.ع) ثلاثمائة وثمانين ريالا عمانيا عن بدل الاجازة السنوية لمدة ستين يوما، ٢- إلزام المستأنف ضدها بدفع مبلغ (١٩٠ ر.ع) مائة وتسعين ريالا عمانيا عن مكافأة نهاية سنوات الخدمة (سنتان) ٣- إلزام المستأنف ضدها بدفع مبلغ (٩٥٠ ر.ع) تسعمائة وخمسين ريالا عماني عبارة عن المتبقي من رواتب شهر يناير ٢٠٢٠ إلى يونيو ٢٠٢٠، ٤- إلزام المستأنف ضدها بدفع مبلغ (١٩٠ ر.ع) مائة وتسعين ريالا عمانيا بدل شهر الإنذار ٥- إلزام المستأنف ضدهابدفع مبلغ (٢٢٨٠ ر.ع) ألفين ومائتين وثمانين ريالا عمانيا تعويضا ماديا وأدبيا جراء إنهاء عقد العمل تعسفيا بما يساوي مدة سنتين (عقد لمدة جديدة) ٦- إلزام المستأنف ضدها بنقل الكفالة أو بدفع ثمن تذكرة المستأنفة للعودة إلى بلدها ، ٧- إلزام المستأنف ضدها بدفع أتعاب المحاماة مبلغ قدره (٨٠٠ ر.ع) ثمانمائة ريال عماني.
وحيث تعذر إعلان المستأنف ضدها مشاريع ضياء الوطنية بالطرق العادية، فهذا النشر يعتبر إعلانا لها بالاستئناف، وحددت جلسة يوم الأربعاء ٢٠٢١/١١/١٠م الساعة التاسعة صباحا بمقر المحكمة الكائن (بالخوير – حي الوزارات ، مجمع المحاكم) موعدا لسماعه طبقا للمادة (١١) من قانون الاجراءات المدنية والتجارية الصادر بالمرسوم السلطاني رقم ٢٠٠٢/٢٩م وتعديلاته .

أمانة سر المحكمة

مجلس الشؤون الادارية للقضاء
المحكمة الابتدائية بمسقط
أمانة سر المحكمة

إعلان حكم

تعلن أمانة سر المحكمة أنه صدر حكم بتاريخ ٢٠٢١/٤/١٤ في الدعوى التجارية رقم ٢٠٢٠/١٣٠٩/٢٤٧٢م المقامة من /شركة صواري البحار المتحدة ش.م.م قضى بإلزام المحكوم ضدها/شركة إس أم سي للبنية التحتية ش.م.م بأن تؤدي للمدعية مبلغا قدره -/١١٣٠٠ ر.ع (احد عشر ألفا وثلاثمائة ريال عماني) ومبلغ -/١٠٠ ر.ع (مائة ريال عماني) أتعاب محاماة.
ولما كان المحكوم ضدها أو من ينوب عنها لم تحضر جلسة النطق بالحكم وتعذر إعلانها به بالطرق العادية، فإن هذا النشر يعتبر إعلان لها بالحكم طبقا للمادتين (١١ ، ٢٠٤) من قانون الإجراءات المدنية والتجارية الصادر بالمرسوم السلطاني رقم: ٢٠٠٢/٢٩م.

أمانة سر المحكمة

مجلس الشؤون الادارية للقضاء
المحكمة الابتدائية بالسيب
أمانة سر المحكمة

إعلان قضائي بطلب التنفيذ

بناء على

الحكم رقم	الدائرة	ملف التنفيذ
(٢٠٢٠/١٣٠٩/١٨٥)	(تنفيذ تجاري)	(٢٠٢١/٩١٠٣/٤٩٢)

الحق المطالب به (حكمت المحكمة بإلزام المدعى عليه بأن يؤدي للمدعية مبلغا قدره ١٢٠٧٢ ر.ع اثنا عشر ألفا واثنان وسبعون ريالا عمانيا وفائدة قدرها ٢٪ شهريا من تاريخ رفع الدعوى حتى السداد التام والتصريح ببيع المركبة المرهونة لصالح المدعية في حالة الفشل في السداد واتعاب محاماة مائة ريال عماني والزامه بالمصاريف).

اسماء الأطراف	الصفة	الرقم المدني
شركة تأجير للتمويل ش.م.ع.ع	طالبة التنفيذ	١٠٢٣٦٦٨
فايز سيف محمد عبدالباقي	منفذ ضده	٠٢٦٦٥٥٧٦

ونظرا لتعذر إعلان المنفذ ضده بالطرق العادية، عليه يعتبر هذا النشر إعلانا له متضمنا تكليفه بالوفاء بما هو مطلوب منه أعلاه خلال سبعة أيام من تاريخ هذا النشر عملاً بنص بالمادتين (١١) و (٣٥٦) من قانون الإجراءات المدنية والتجارية.

أمانة سر المحكمة

مجلس الشؤون الادارية للقضاء
المحكمة الابتدائية بالمصنعة
أمانة سر المحكمة

إعلان قضائي بطلب التنفيذ

بناء على

الحكم رقم	الدائرة	ملف التنفيذ
(٢٠٢١/١٢٠٨/٤٤)	(تنفيذ تجاري)	(٢٠٢١/٩١٠٢/٤٠٠)

الحق المطالب به (أن تلتزم المدعى عليها بإتمام العمل المتبقي وإنهاء المنزل بالكامل وتسليمه للمدعي في مدة أقصاها ثمانية أشهر تبدأ من ٢٠٢١/٦/٢٤م وفي حال التأخير يستحق المدعي غرامة تأخيرية بواقع -/١٠٠ ر.ع (مائة ريال عماني) عن كل شهر).

اسماء الأطراف	الصفة	الرقم المدني
طالب بن حبشي بن خميس العريمي	طالب التنفيذ	٦٢٢٦٢٠٢
سعيد بن علي بن سعيد الغافري	مفوض بالإدارة والتوقيع	١٠٩٥٥٩٨٩
خالد بن دادك بن كرم بن علي البلوشي	مفوض بالإدارة والتوقيع	١٣٣٦١٤١٧
شركة القارات الخمس الوطنية للمقاولات	منفذ ضدها	١٣٢٨٦٠٦

ونظرا لتعذر إعلان المنفذ ضدها بالطرق العادية، عليه يعتبر هذا النشر إعلانا لها متضمنا تكليفها بالوفاء بما هو مطلوب منها أعلاه خلال سبعة أيام من تاريخ هذا النشر عملاً بنص بالمادتين (١١) و (٣٥٦) من قانون الإجراءات المدنية والتجارية.

أمانة سر المحكمة

مجلس الشؤون الادارية للقضاء
المحكمة الابتدائية بمسقط
أمانة سر المحكمة

إعلان قضائي

تعلن أمانة سر المحكمة أن المدعية/نادية بنت حميد بن ناصر الحوسنية قد أقامت الدعوى العمالية رقم ٢٠٢١/١٤٠٩/٢١٤٦م ضد المدعي عليها/شركة أس أم سي للبنية التحتية، لمطالبتها بالآتي:
١. إلزام المدعى عليها بأن تؤدي للمدعية إجمالي مبلغ قدره (٤٩٣٦,٧١٠ ر.ع) أربعة آلاف وتسعمائة وستة وثلاثون ريالا عمانيا وسبعمائة وعشر بيسات، وفقا للتسوية المبرمة بين الطرفين.
٢. التعويض عن الاضرار المادية والمعنوية بمبلغ إجمالي قدره ١٠٠٠ ر.ع (ألف ريال عماني).
ونظرا لتعذر إعلان المدعى عليها بالطرق العادية، يعتبر هذا النشر إعلانا لها بموعد نظر الدعوى في يوم الاربعاء الموافق ٢٠٢١/١٢/١م الساعة التاسعة صباحا بمقر المحكمة (بمسقط – الخوير – مجمع المحاكم)، عملا بالمادة (١١) من قانون الإجراءات المدنية والتجارية الصادر بالمرسوم السلطاني رقم ٢٠٠٢/٢٩م وتعديلاته .

أمانة سر المحكمة

مجلس الشؤون الادارية للقضاء
المحكمة الابتدائية بمسقط
أمانة سر المحكمة

إعلان قضائي

تعلن أمانة سر المحكمة أن المدعية/نوال بنت جمعة بن هديب الجرادية قد أقامت الدعوى العمالية رقم ٢٠٢١/١٤٠٩/٢١٤٤م ضد المدعي عليها/شركة أس أم سي للبنية التحتية، لمطالبتها بالآتي:
١. إلزام المدعى عليها بأن تؤدي للمدعية إجمالي مبلغ قدره (٣٥٨٥,٩٠٠ ر.ع) ثلاثة آلاف وخمسمائة وخمسة وثمانين ريالا عمانيا وتسعمائة بيسة، وفقا للتسوية المبرمة بين الطرفين.
٢. التعويض عن الاضرار المادية والمعنوية بمبلغ إجمالي قدره ١٠٠٠ ر.ع (ألف ريال عماني).
ونظرا لتعذر إعلان المدعى عليها بالطرق العادية، يعتبر هذا النشر إعلانا لها بموعد نظر الدعوى في يوم الاربعاء الموافق ٢٠٢١/١٢/١م الساعة التاسعة صباحا بمقر المحكمة (بمسقط – الخوير – مجمع المحاكم)، عملا بالمادة (١١) من قانون الإجراءات المدنية والتجارية الصادر بالمرسوم السلطاني رقم ٢٠٠٢/٢٩م وتعديلاته .

أمانة سر المحكمة

مجلس الشؤون الادارية للقضاء
المحكمة الابتدائية بالسيب
أمانة سر المحكمة

إعلان قضائي بطلب التنفيذ

بناء على

الحكم رقم	الدائرة	ملف التنفيذ
(٢٠١٩/١٣٠٩/١٨٩٨)	(تنفيذ تجاري)	(٢٠٢١/٩١٠٣/٣٠٠)

الحق المطالب به (حكمت المحكمة بإلزام المدعى عليهما بالتضامن والانفراد بأن يؤديا للمدعية مبلغا قدره ١٠,١٨٨ ر.ع عشرة آلاف ومائة وثمانية وثمانون ريالا عمانيا وفائدة قدرها ٢٪ شهريا من تاريخ الفشل في السداد حتى كامل السداد والتصريح ببيع المركبة المرهونة لصالح المدعية في حالة الفشل في السداد واتعاب محاماة مائة ريال عماني والزامهما بالمصاريف).

اسماء الأطراف	الصفة	الرقم المدني
شركة تأجير للتمويل ش.م.ع.ع	طالبة التنفيذ	١٠٢٣٦٦٨
خميس ربيع خميس الهدابي	منفذ ضده	–
ليلى ربيع خميس سعيد الهدابية	منفذ ضدها	–

ونظرا لتعذر إعلان المنفذ ضدهما بالطرق العادية، عليه يعتبر هذا النشر إعلانا لهما متضمنا تكليفهما بالوفاء بما هو مطلوب منهما أعلاه خلال سبعة أيام من تاريخ هذا النشر عملاً بنص بالمادتين (١١) و (٣٥٦) من قانون الإجراءات المدنية والتجارية.

أمانة سر المحكمة

مجلس الشؤون الادارية للقضاء
المحكمة الإبتدائية بعبري
أمانة سر المحكمة

إعلان نشر

الاسم	صفتها	موطنها
شركة أميكس الشرق الأوسط ش.م.ب.م	مدعية	عبري – مكتب مهند العامري محامون ومستشارون في القانون – الغبرة الشمالية – خلف بنك بيروت – سكة رقم ٣٨١٥ ، فيلا رقم ١١٠٠ أ. هاتف رقم ٩٣٩١٣٠٩٧ ، البريد الالكتروني: info@themaloman.com

الاسم	صفته	موطنه
حمد بن سعيد بن سماح السناني	مدعى عليه	عبري – عبري ، حي العقبة ، منزل رقم ٣٠٤ ، هاتف رقم: ٩٩٣١١٥٦١ ، ٩٥٧٥٨٨١١

تعلن أمانة سر المحكمة الابتدائية بعبري أن المدعية أقامت الدعوى رقم: (٢٠٢١/١٣٠٩/١٨٢) ضد المدعى عليه للمطالبة بالآتي:
١. إلزامه بمبلغ قدره (٨٠٥,٤٢٧ ر.ع) (ثمانمائة وخمسة ريالات وأربعمائة وسبع وعشرون بيسة).
٢. إلزامه برسوم ومصاريف التقاضي مبلغ (١٠٠٠ ر.ع) أتعاب محاماة.
ونظرا لتعذر إعلان المدعى عليه بالطرق العادية يعتبر هذا النشر إعلاناً له بموعد نظر الدعوى في يوم الأربعاء الموافق ٢٠٢١/١١/١٠ الساعة (٩:٠٥ ص) بمقر المحكمة الابتدائية بعبري الكائن (بعبري) عملا بالمادة (١١) من قانون الإجراءات المدنية والتجارية الصادر بالمرسوم السلطاني رقم ٢٠٠٢/٢٩م وتعديلاته.

أمانة سر المحكمة

مجلس الشؤون الادارية للقضاء
المحكمة الابتدائية بالعامرات
أمانة سر المحكمة

إعلان قضائي

تعلن أمانة سر المحكمة أن المدعية/الشركة الوطنية للتمويل ش م ع ع أقامت أمامها الدعوى التجارية رقم: ٢٠١٩/١٣٠٣/٩١ ضد المدعى عليه/مهند بن احمد بن عبدالله بن خلفان الجابري للمطالبة بالآتي:
١. إلزام المدعى عليه بسداد مبلغ قدره (٤٦٧١ ر.ع) أربعة آلاف وستمائة وواحد وسبعون ريالا عمانيا والمصاريف.
٢. إلزام المدعى عليه بدفع الفائدة الاتفاقية بواقع ٢٪ سنويا من تاريخ رفع الدعوى لحين كامل السداد والمصروفات.
٣. الحكم بالتصريح للمدعية ببيع المركبة/نيسان صالون تيدا طراز ٢٠١٣ تحمل لوحة رقم (٤٣٣١٠/ر) وتحصيل قيمتها السوقية والرجوع على المدعى عليه بالفرق حتى استيفاء كامل الدين.
٤. إلزام المدعى عليه بأتعاب المحاماة المقدرة بمبلغ (٥٠٠ ر.ع) خمسمائة ريال عماني.
وقد تعذر إعلان المدعى عليه بالدعوى بالطرق العادية، وعليه فإن هذا النشر يعتبر إعلانا له بالدعوى وتحديد موعد لسماعها بجلسة يوم الاثنين الموافق ٢٠٢١/١١/٢٩م الساعة التاسعة صباحا بمقر المحكمة الكائن (بالعامرات– السادسة – بجانب جامع الوهاب)، عملا بنص المادة (١١) من قانون الإجراءات المدنية والتجارية الصادر بالمرسوم السلطاني رقم ٢٠٠٢/٢٩م.

أمانة سر المحكمة

مجلس الشؤون الادارية للقضاء
المحكمة الابتدائية بالسيب
أمانة سر المحكمة

إعلان قضائي بطلب التنفيذ

بناء على

الحكم رقم	الدائرة	ملف التنفيذ
(٢٠٢٠/١٣٠١/٣٢٨)	(تنفيذ تجاري)	(٢٠٢٠/٩١٠٣/٢٣١٨)

الحق المطالب به (قررت المحكمة حكما قطعيا بإلزام المدعي عليه بأن يؤدي للمدعي مبلغ ٥٥,٤٨٦,٢٥٧ ر.ع خمسة وخمسين ألفا واربعمائة وستة وثمانين ريالا عمانيا ومائتين وسبع وخمسين بيسة وفائدة قدرها ٥٪ من تاريخ رفع الدعوى حتى السداد التام عن القرض السكني ومبلغ ٤,٠٦٠,٠٩٩ ر.ع أربعة آلاف وستين ريالا عمانيا وتسع وتسعين بيسة وفائدة قدرها ٥,٢٥٪ سنويا من تاريخ رفع الدعوى حتى تمام السداد والمحاماة ١٠٠ ر.ع وإلزامه بالمصاريف).

اسماء الأطراف	الصفة	الرقم المدني
بنك مسقط ش.م.ع.ع	طالب التنفيذ	–
حمود بن هلال بن حمود المرجبي	منفذ ضده	١٢٢٠٦٩٩٢

ونظرا لتعذر إعلان المنفذ ضده بالطرق العادية، عليه يعتبر هذا النشر إعلانا له متضمنا تكليفه بالوفاء بما هو مطلوب منه أعلاه خلال سبعة أيام من تاريخ هذا النشر عملاً بنص بالمادتين (١١) و (٣٥٦) من قانون الإجراءات المدنية والتجارية.

أمانة سر المحكمة

مجلس الشؤون الادارية للقضاء
المحكمة الابتدائية بصور
أمانة سر المحكمة

إعلان قضائي بطلب التنفيذ

بناء على

الحكم رقم	الدائرة	ملف التنفيذ
(٢٠١٧/١٧٨)	(تنفيذ تجاري)	(٢٠٢٠/٩١٠٣/٣٢٠)

الحق المطالب به (إلزام المنفذ ضده بأداء مبلغ قدره ٧٣٣٤,٧٦٨ ر.ع سبعة آلاف وثلاثمائة واربعة وثلاثون ريالا وسبعمائة وثمان وستون بيسة والفائدة ٥,٩٥٪ سنويا واداء المصاريف واتعاب المحاماة).

اسماء الأطراف	الصفة	الرقم المدني
بنك مسقط	طالب التنفيذ	–
محمد بن سالم بن فايل العويسي	منفذ ضده	٠٩٩٦٩٢٩٣

ونظرا لتعذر إعلان المنفذ ضده بالطرق العادية، عليه يعتبر هذا النشر إعلانا له متضمنا ورود التقرير بقيمة الارض السكنية رقم ٤٥ مربع شياع ٦ بولاية صور مساحة ٦٠٠ م٢ بقيمة (٢٨٠٠ ريال عماني).

أمانة سر المحكمة

مجلس الشؤون الادارية للقضاء
المحكمة الابتدائية بالسيب
أمانة سر المحكمة

إعلان قضائي بطلب التنفيذ

بناء على

الحكم رقم	الدائرة	ملف التنفيذ
(٢٠١٩/١٣٠٩/١٩٠٤)	(تنفيذ تجاري)	(٢٠٢١/٩١٠٣/٩٠٢)

الحق المطالب به (حكمت المحكمة بإلزام المدعى عليهم بالتضامن والانفراد بأن يؤدوا للمدعية مبلغا قدره ٣٩٥١٤ ر.ع تسعة وثلاثون ألفا وخمسمائة واربعة عشر ريالا عمانيا وفائدة قدرها ٢٪ شهريا من تاريخ الفشل حتى كامل السداد والتصريح ببيع المركبة المرهونة لصالح المدعية في حالة الفشل في السداد واتعاب محاماة مائة ريال عماني والزامهم بالمصاريف).

اسماء الأطراف	الصفة	الرقم المدني
شركة تأجير للتمويل ش.م.ع.ع	طالبة التنفيذ	١٠٢٣٦٦٨
شرفات علي نصار احمد (باكستاني الجنسية)	منفذ ضده	٧٠٦٤٣٠٢٧
عبدالله محمد عامر سعيد الخنبشي	منفذ ضده	٤٣٣١٠٢٦
اكرام علي فرمان علي باكستاني	منفذ ضده	٧١١٧٤٥٢٢
نجمة الحيل الحديثة	منفذ ضدها	١٢٤١٧٤٦

ونظرا لتعذر إعلان المنفذ ضدهم بالطرق العادية، عليه يعتبر هذا النشر إعلانا لهم متضمنا تكليفهم بالوفاء بما هو مطلوب منهم أعلاه خلال سبعة أيام من تاريخ هذا النشر عملاً بنص بالمادتين (١١) و (٣٥٦) من قانون الإجراءات المدنية والتجارية.

أمانة سر المحكمة

مجلس الشؤون الادارية للقضاء
المحكمة الابتدائية بالسيب
أمانة سر المحكمة

إعلان قضائي بطلب التنفيذ

بناء على

الحكم رقم	الدائرة	ملف التنفيذ
(٢٠٢٠/١٣٠٩/٤٥٢)	(تنفيذ تجاري)	(٢٠٢١/٩١٠٣/٩٠٠)

الحق المطالب به (قررت المحكمة حكما قطعيا بإلزام المدعى عليه -/١٠,٨٨٥ ر.ع عشرة آلاف وثمانمائة وخمسة وثمانين ريالا عمانيا وفائدة ٢٪ شهريا من تاريخ الفشل فحتى كامل السداد والتصريح ببيع المركبة المرهونة لصالح المدعية في حالة الفشل في السداد واتعاب محاماة ١٠٠ ر.ع والزامه بالمصاريف).

اسماء الأطراف	الصفة	الرقم المدني
شركة تأجير للتمويل ش.م.ع.ع	طالبة التنفيذ	١٠٢٣٦٦٨
ناجم بن شمبيه ابراهيم البلوشي	منفذ ضده	١٥٢٩٣١٤٣

ونظرا لتعذر إعلان المنفذ ضده بالطرق العادية، عليه يعتبر هذا النشر إعلانا له متضمنا تكليفه بالوفاء بما هو مطلوب منه أعلاه خلال سبعة أيام من تاريخ هذا النشر عملاً بنص بالمادتين (١١) و (٣٥٦) من قانون الإجراءات المدنية والتجارية.

أمانة سر المحكمة

مجلس الشؤون الادارية للقضاء
المحكمة الابتدائية بالسيب
أمانة سر المحكمة

إعلان قضائي بطلب التنفيذ

بناء على

الحكم رقم	الدائرة	ملف التنفيذ
(٢٠١٩/١٣٠٩/١٧١٧)	(تنفيذ تجاري)	(٢٠٢١/٩١٠٣/٧١٤)

الحق المطالب به (حكمت المحكمة بإلزام المدعى عليه بأن يؤدي للمدعية مبلغا قدره ٦١٦١ ر.ع ستة آلاف ومائة واحد وستون ريالا وفائدة قدرها ٢٪ شهريا من تاريخ الفشل حتى كامل السداد والتصريح ببيع المركبة المرهونة لصالح المدعية في حالة الفشل في السداد واتعاب محاماة مائة ريال عماني والزامه بالمصاريف).

اسماء الأطراف	الصفة	الرقم المدني
شركة تأجير للتمويل ش.م.ع.ع	طالبة التنفيذ	١٠٢٣٦٦٨
خالد سالم محمد الوهيبي	منفذ ضده	–

ونظرا لتعذر إعلان المنفذ ضده بالطرق العادية، عليه يعتبر هذا النشر إعلانا له متضمنا تكليفه بالوفاء بما هو مطلوب منه أعلاه خلال سبعة أيام من تاريخ هذا النشر عملاً بنص بالمادتين (١١) و (٣٥٦) من قانون الإجراءات المدنية والتجارية.

أمانة سر المحكمة

مجلس الشؤون الادارية للقضاء
المحكمة الابتدائية بمسقط
أمانة سر المحكمة

إعلان قضائي

تعلن أمانة سر المحكمة أن/ موسى بن سيف عزيز الحسني أقام الدعوى التجارية رقم: (٢٠٢٠/١٣٠٩/١) ضد/ شركة الحصان الأسود الدولية ش.م.م للمطالبة بالآتي:
أولا: إلزام المدعى عليها بأن تؤدي للمدعي مبلغا قدره ٦٥٦٤,٥٠٠ ر.ع ستة آلاف وخمسمائة وأربعة وستون ريالا وخمسمائة بيسة.
ثانيا: إلزام المدعى عليها بأن تؤدي للمدعية مبلغا قدره ٣٠٠٠ ر.ع ثلاثة آلاف ريال قيمة الغرامة المستحقة للمدعية بموجب العقد بحد اقصى (١٠٪).
ثالثا: إلزام المدعى عليها بمبلغ الغرامة الثابت وفق العقد المبرم بين الطرفين تحت باب شروط العقد ٢٠٠٠ ألفي ريال عماني.
رابعا: إلزام المدعى عليها بأن تؤدي للمدعي مبلغ ألف ريال عماني تعويضا ماديا وادبيا جابرا للضرر الذي لحق المدعي نتيجة خطأ المدعى عليها.
خامسا: إلزام المدعى عليها بالمصاريف واتعاب المحاماة مبلغ قدره ١٠٠٠ ر.ع ألف ريال عماني.
ونظرا لتعذر إعلان المدعى عليها بالطرق العادية، يعتبر هذا النشر إعلانا لها بموعد نظر الدعوى في يوم الاثنين الموافق ٢٠٢١/١٢/١٣ الساعة التاسعة بمقر المحكمة الكائن في (مجمع المحاكم – الخوير) عملا بالمادة (١١) من قانون الإجراءات المدنية والتجارية الصادر بالمرسوم السلطاني رقم ٢٠٠٢/٢٩م وتعديلاته.

أمانة سر المحكمة

مجلس الشؤون الادارية للقضاء
المحكمة الابتدائية بإبراء
أمانة سر المحكمة

إعلان بيع قضائي

تعلن أمانة سر المحكمة الابتدائية بإبراء قسم التنفيذ عن بيع قضائي بالمزاد العلني بملف التنفيذ رقم: ٢٠٢١/٩١٠٣/٧٥م لصالح/ ورثة حمد بن سالم بن سليمان المسكري ضد/ سليمان وآسية ابني حمد بن سالم المسكري بمقر المحكمة الابتدائية بإبراء ابتداء من الساعة العاشرة صباحا من يوم الخميس الموافق ٢٠٢١/١١/٤م للعقار السابق توقيع الحجز عليه وهو المنزل القائم بقطعة الارض السكنية رقم: ٣٦٨/٠١/١١/١٢/٦ بمربع النصيب بولاية ابراء البالغة مساحتها (٧٩٠م٢) وتقدر بسعر أساسي (١٥٦١٣,٨٠٠ ر.ع) خمسة عشر ألفا وستمائة وثلاثة عشر ريالا وثمانمائة بيسة.
فعلى الراغبين في الشراء الحضور الى مقر المحكمة في المكان والزمان المشار إليهما أعلاه للمزايدة على العقار محل البيع ولمعاينة العقار التواصل مع قسم التنفيذ بالمحكمة على رقم: (٢٥٥٨٧٠٨٥) ويدفع الراسي عليه المزاد الثمن فورا وإلا أعيد البيع على ذمته في نفس الجلسة عملا بأحكام المادة (٤٠٤) من قانون الاجراءات المدنية والتجارية الصادر بالرسوم السلطاني رقم ٢٠٠٢/٢٩ وتعديلاته .

أمانة سر المحكمة

مجلس الشؤون الادارية للقضاء
المحكمة الابتدائية بسمد الشأن
أمانة سر المحكمة

إعلان بيع قضائي

بناء على

رقم التنفيذ: (٢٠٢١/٩١٠٣/٣٢)	الدائرة (تنفيذ تجاري)
الحق المطالب به : (سداد مبلغ ٢٩٢٧٤,٥٥٣ ر.ع والفائدة ٥,٥٪ سنويا وإلزامه بمصاريف الدعويين ومقابل اتعاب المحاماة ٢٠٠ ر.ع)	

أسماء الاطراف	الصفة
بنك مسقط	طالب التنفيذ
سالم بن مبارك بن يعقوب الشرجي	منفذ ضده

تعلن أمانة سر المحكمة عن بيع قضائي بالمزاد العلني بمقر المحكمة في تمام الساعة (٩:٠٠) صباحا من يوم الثلاثاء الموافق ٢٠٢١/١١/٩م للعقار السابق توقيع الحجز عليه وهو كالآتي:

النوع	المكان	الرقم	المربع	المساحة
سكني	المضيبي / الخضراء	١٠٣	الخضراء/٩	٢م٦٤٨

ويقدر بسعر أساسي قدره ٧٠٠٠ ر.ع فعلى راغبي الشراء الاتصال بالخبير لمعاينة العقار محل البيع على ان يدفع الراسي عليه المزاد الثمن فورا او ثلثه على الاقل وإلا أعيدت المزايدة على ذمته في ذات الجلسة عملا بنص المادة (٤٠٤) من قانون الاجراءات المدنية والتجارية الصادر بالمرسوم السلطاني رقم ٢٠٠٢/٢٩ وتعديلاته.

اسم الخبير	المكتب	الهاتف	العنوان
اسحاق بن ناصر الرشدي	عبير الدوح للتجارة	٩٠٧٧٧٩٥٤	سناو

أمانة سر المحكمة

مجلس الشؤون الادارية للقضاء
المحكمة الابتدائية بصور
أمانة سر المحكمة

إعلان قضائي بالتنبيه العقاري

بناء على

رقم التنفيذ: (٢٠٢٠/٣٢٠)	الدائرة (التجارية)
الحق المطالب به : (مبلغ ٧٦٤٧,٦٨٣ ر.ع سبعة آلاف وستمائة وسبعة واربعون ريالا وستمائة وثلاث وثمانون بيسة)	

أسماء الاطراف	الصفة	الرقم المدني
محمد سالم فايل العويسي	المنفذ ضده	٠٩٩٦٩٢٩٣

وقد تعذر إعلان المنفذ ضده بالتنبيه العقاري بالطرق العادية وعليه يعتبر هذا النشر اعلانا له متضمنا انذاره بسداد الحق المطالب به المذكور اعلاه خلال شهر من تاريخ هذا النشر والا بيع العقار المبين ادناه جبرا.

م	النوع	المكان	الرقم	المربع	المساحة
	السكني	ولاية صور	٤٥	شياع / م ٦	٢م ٦٠٠

الآراء المنشورة في صفحات «الرأي» تعبر عن وجهة نظر كتابها ولا تعبر بالضرورة عن رأي الجريدة
للمشاركة: araa@omandaily.om

رأي عُمان

اللجنة العليا تنجح في إدارة معركة الوباء

قبل أشهر عندما كان وباء كورونا في ذروته الثانية في السلطنة وفي جميع دول العالم «مايو ويونيو ويوليو» كان الجميع يوجه التهمة إلى الطريقة التي أدارت بها اللجنة العليا الأزمة، رغم أن ذروة الأزمة في ذلك الوقت لم تكن مقتصرة على سلطنة عمان فقط بل كانت عالمية عن يميننا وعن شمالنا وشرقنا وغربنا حيث كان المتحور «دلتا» في أوج انتشاره، ورغم الضغط الشعبي الذي كان الجزء الأكبر منه مفهوما في ظل وجود أزمة صحية خانقة على الجميع وكانت حياة الناس على المحك وكانت مساحات حرية الحركة والتنقل مقيدة وكذلك الأمر بالنسبة للحياة الاجتماعية، رغم كل تلك الضغوطات، إلا أن اللجنة العليا كانت على قدر عالٍ من المسؤولية والمهنية وأدارت الأزمة باقتدار والدليل المرحلة التي وصلنا لها اليوم والتي يمكن أن نقرأها وفق مسارين على أقل تقدير. المسار الأول يتمثل في المؤشرات الوبائية حيث وصلت تلك المؤشرات أمس إلى أدنى مستوى لها منذ الأسابيع الأولى للجائحة.. وهذا الأمر يستطيع تقديره وتقييمه بشكل أساسي الطواقم الطبية لأنهم هم من عاش التفاصيل الأسوأ للجائحة، كما يمكن للجميع أن يقيموه فقد بدأت الحياة تعود إلى طبيعتها ولو بحذر كبير. فلم تسجل السلطنة خلال الـ ٢٤ ساعة الماضية إلا ٨ إصابات فقط واحدة منها احتاجت إلى دخول المؤسسات الصحية التي لم يبقَ منوم فيها جراء هذا الوباء، إلا ٦ حالات فقط، أربع منها في العناية المركزة.. هذه المؤشرات هي الأفضل منذ مارس ٢٠٢٠. ولكن هذه الأرقام لم تأت دون إدارة حقيقية للأزمة سواء كانت تلك الإدارة في آليةَ الحصول على اللقاحات أو في إدارة توزيعها أو حتى في الإجراءات الاحترازية التي طبقتها اللجنة وأثارت حفيظة البعض؛ لأنها حدت من حريات الناس وقدرتهم على التنقل أو ممارسة حياتهم الاجتماعية. أما المسار الثاني فهو عودة الحياة إلى طبيعتها وبشكل خاص عودة الأعمال في جميع الأنشطة التجارية وهذه العودة تعادل في أهميتها تراجع أعداد الإصابات إلى حدها الأدنى لأن كلا منها يعيد الحياة بتصور مختلف.

ورغم التخوفات من عودة موجة أخرى من موجات الوباء نتيجة ظهور متحورات جديدة، ورغم أن الكثير من دول العالم تشهد اليوم موجات عاتية من الوباء لكن نستطيع بكثير من الاطمئنان أن نقول وبصوت مسموح إن اللجنة العليا أثبتت أنها على قدر المسؤولية وعلى قدر كبير جدا من المهنية في إدارتها لكل تداعيات الأزمة الصحي منها والاقتصادي والاجتماعي وحتى السياسي.

وهذه اللجنة تستحق في هذا الوقت بالذات أن نقول لها جميعا: شكرا، وهذا الشكر يمتد منها إلى جميع العاملين في المؤسسات الصحية الذي أبلوا بلاء حسنا خلال المواجهة العاتية مع الوباء. وفي الحقيقة يستحق الجميع أن نقول لهم شكرا فقد كان لوعيهم ولصبرهم دور كبير جدا في نجاح هذه المواجهة أمّا من رحل عنا فلا نستطيع إلا أن نرفع أكف الدعاء ونطلب من الله جلت قدرته أن يتغمدهم في رحمته.

اختبار التأهب للجائحة

خوسيه مانويل باروسو×

جَلَبَت جائحة مرض فيروس كورونا ٢٠١٩ (كوفيد-١٩) العديد من الدروس القاسية. لكن الدرس الأكثر أهمية هو أن فاشيات الأمراض المعدية لا تهدد الصحة العامة فحسب، بل وأيضا الأمن العالمي. مثلها كمثل الانتشار النووي، والإرهاب، وتغير المناخ، أظهرت أزمة كوفيد-١٩ أن الجوائح من الممكن أن تعمل بسرعة على تقويض الاستقرار الاجتماعي والرفاهة الاقتصادية.

ربما تبدو هذه النقطة واضحة الآن. ولكن قبل اندلاع أزمة كوفيد-١٩، لم يكن من الوارد أن تُسَجِّل الأمراض المعدية على أجندة الأمن العالمي إلا بالكاد. وإذا كنا راغبين في إنجاح الجهود المبذولة لتغيير هذا الواقع من خلال إنشاء آليات تمويل ورصد جديدة للتأهب للجوائح، فلن تفي أنصاف التدابير بالغرض.

ولتجنب تكرار التاريخ، يجب أن تعكس استعداداتنا الحجم الحقيقي لهذا التحدي. ومن الأهمية بمكان أن ندرك أن الجوائح تمثل الآن أحد أكبر التهديدات ـ وأكثرها احتمالا ـ للأمن العالمي. الواقع أن منع الجوائح في المستقبل يتطلب ليس فقط ذات المستوى من الاستثمار في التهديدات الأمنية العالمية الأخرى، التي يُنفَق عليها التريليونات بشكل روتيني، بل يستلزم أيضا انتهاج طريقة مختلفة تماما في التفكير بشأن الأمن العالمي. تمثل الجائحة شكلا جديدا من الأزمات التي تشمل العالم بأسره، والتي تحدث وتتفاقم بفعل ترابط العالم المعاصر.

لم تكن جائحة الإنفلونزا الإسبَانية قبل قرن من الزمن من هذا النوع من الأزمات. في ذلك الوقت، كان أغلب الناس في مختلف أنحاء العالم يعيشون في بيئات ريفية أقل كثافة، وكان السفر الدولي أبطأ كثيرا ولا يقوم به سوى جزء ضئيل من السكان. لكننا رأينا شيئا مشابها في الفترة من ٢٠٠٨ إلى ٢٠٠٩، عندما سقطت الاقتصادات كقطع الدومينو. كانت تلك أول أزمة ذات طابع عالمي في هذا القرن، ونحن الآن بصدد التعامل مع الأزمة التي ستحدد معالم القرن: تغير المناخ. يتمثل القاسم المشترك الأعظم في كل من هذه الحالات في أن الأزمة تتطلب حلولا لا قبَل لأي حكومة بتقديمها منفردة. فمن غير الممكن محاربة أي مرض مُعد بالاستعانة بالتدابير الأمنية المضادة التقليدية مثل العقوبات الاقتصادية، أو الدبلوماسية الثنائية، أو الردع، أو استعراض القوة العسكرية. بل يستلزم الأمر التعاون العالمي، والأنظمة الصحية المرنة، والاستثمارات الطويلة الأجل في الشبكات الصحية العالمية. ولا طائل من استعراض القوة والتصرفات الأحادية الجانب في الحفاظ على الذات الوطنية. السبيل الوحيد للخروج من هذا النوع من الكوارث يمر عبر التعاون العالمي، والتعددية الاستراتيجية، والتعاطف العابر للحدود الوطنية. إذا بنينا حكمنا على التوزيع العالمي الحالي للقاحات كوفيد-١٩ فسوف يتبين لنا أننا لم نتمكن حتى الآن من حشد الاستجابة اللازمة. فلا يزال فيروس كورونا يسجل الانتصار تلو الانتصار، والسبب الرئيسي وراء هذا هو الافتقار إلى التنسيق العالمي. فبدلا من إيجاد الطرق للعمل معا نحو حلول مشتركة في مواجهة أزمة غير مسبوقة، لا تزال الحكومات الرئيسية تضع مصالحها الوطنية أولا، على حساب الاستجابة العالمية التي نحتاج إليها.

يتمثل الحل العالمي لمشكلة توزيع اللقاح في مرفق الوصول العالمي للقاح كوفيد-١٩ الذي تأسس العام الماضي. فمن خلال ضمان الوصول العادل إلى اللقاحات لصالح الناس في البلدان الأكثر فقرا، لا ينقذ مرفق الوصول العالمي للقاح كوفيد-١٩ الملايين من الأرواح ويحمي مئات الملايين فحسب، بل ويقدم أيضا أفضل طريق إلى التعافي. وحتى من منظور اقتصادي بحت، يُعَد مرفق الوصول العالمي للقاح كوفيد-١٩ حلا أكثر فعالية من حيث التكلفة من أي شكل من أشكال التحفيز المالي أو النقدي.

الآن ينتج العالم أكثر من ١,٥ مليار جرعة من اللقاح كل شهر ـ وهو إنجاز مذهل بعد أقل من عام من الموافقة على أول لقاح، وبعد ثمانية عشر شهرا فقط من اندلاع الجائحة. من المتوقع أن يصل عدد الجرعات المنتجة بحلول نهاية هذا العام إلى ١٢ مليار جرعة. لكن برغم أن هذا يكفي لتطعيم كل بالغ على كوكب الأرض، فإننا لا نزال بعيدين تماما عن إدراك هذه الغاية، لأن التوزيع غير عادل على الإطلاق. من المذهل أن ٣,١٪ فقط من الأشخاص المؤهلين في البلدان المنخفضة الدخل تلقوا جرعة واحدة على الأقل في المتوسط، مقارنة بأكثر من ٧١,١٪ من الأشخاص في البلدان المرتفعة الدخل.

هذا التفاوت باطل أخلاقيا وينم عن قصَر نظر شديد بدرجة خطيرة. فبإطالة أمد الجائحة وإتاحة المزيد من الفرص للفَيروس لتوليد متحورات جديدة، يعم الضرر الجميع في النهاية. لكن هذا الفشل لن يتسنى تصحيحه قبل أن تبدأ الحكومات العمل على المستوى العالمي. على الرغم من أن أكثر من ١٩٠ دولة تدعم مرفق الوصول العالمي للقاح كوفيد-١٩، فإن العديد من الحكومات تكافح لإيجاد التوازن بين حماية سكانها والتصرف بطرق تخدم مصلحة الجميع في الصحة العالمية والتعافي الاقتصادي.

إن حشد استجابة عالمية حقيقية أمر ضروري لإنهاء هذه الأزمة وتجنب الأزمة التالية. فالخطر لا يهدد صحة الأفراد فحسب. كما أظهرت جائحة كوفيد-١٩، من الممكن أن تدفع الجوائح بالملايين من الناس إلى براثن الفقر وتفرض قيودا غير مسبوقة على قدرتهم على التنقل. مثل هذه الظروف كفيلة بتقويض حتى البلدان المستقرة تقليديا، من خلال تعظيم خطر الاستقطاب السياسي، والاضطرابات المدنية، والعنف. وكلما طال أمد الأزمة، ازداد التهديد خطرا. تتطلب الأزمات ذات الطبيعة العالمية اللجوء إلى عولمة الموارد الحيوية ـ في حالة اليوم اللقاحات. تتمتع حكومات مجموعة العشرين بالقدرة على قيادة الطريق من خلال إنهاء النزوع إلى تكديس اللقاحات وحظر التصدير الذي أعاق الإمدادات، والتبرع بعدد أكبر من الجرعات لمرفق الوصول العالمي للقاح كوفيد-١٩. ولكن بقدر إلحاح هذه التدابير، فإنها ليست سوى إسعافات أولية غالبا ـ فهي حلول لأزمة داخل أزمة. لتجنب تكرار جائحة كوفيد-١٩، نحتاج إلى آليات تأهب قابلة للتوسع في التصدي للجائحة تُبنى على غرار نموذج الموارد المعولمة الذي كان مرفق الوصول العالمي للقاح كوفيد-١٩ رائدا في تقديمه. نحن لا نملك ترف الانتظار إلى أن تتحول الفاشية التالية إلى تهديد للأمن العالمي بالفعل. فبحلول ذلك الوقت، يكون الأوان قد فات.

×× الرئيس السابق للمفوضية الأوروبية (٢٠٠٤-١٤) ورئيس وزراء البرتغال (٢٠٠٢-٢٠٠٤) ورئيس تحالف اللقاحات Gavi.
×× خدمة بروجيكت سنديكيت

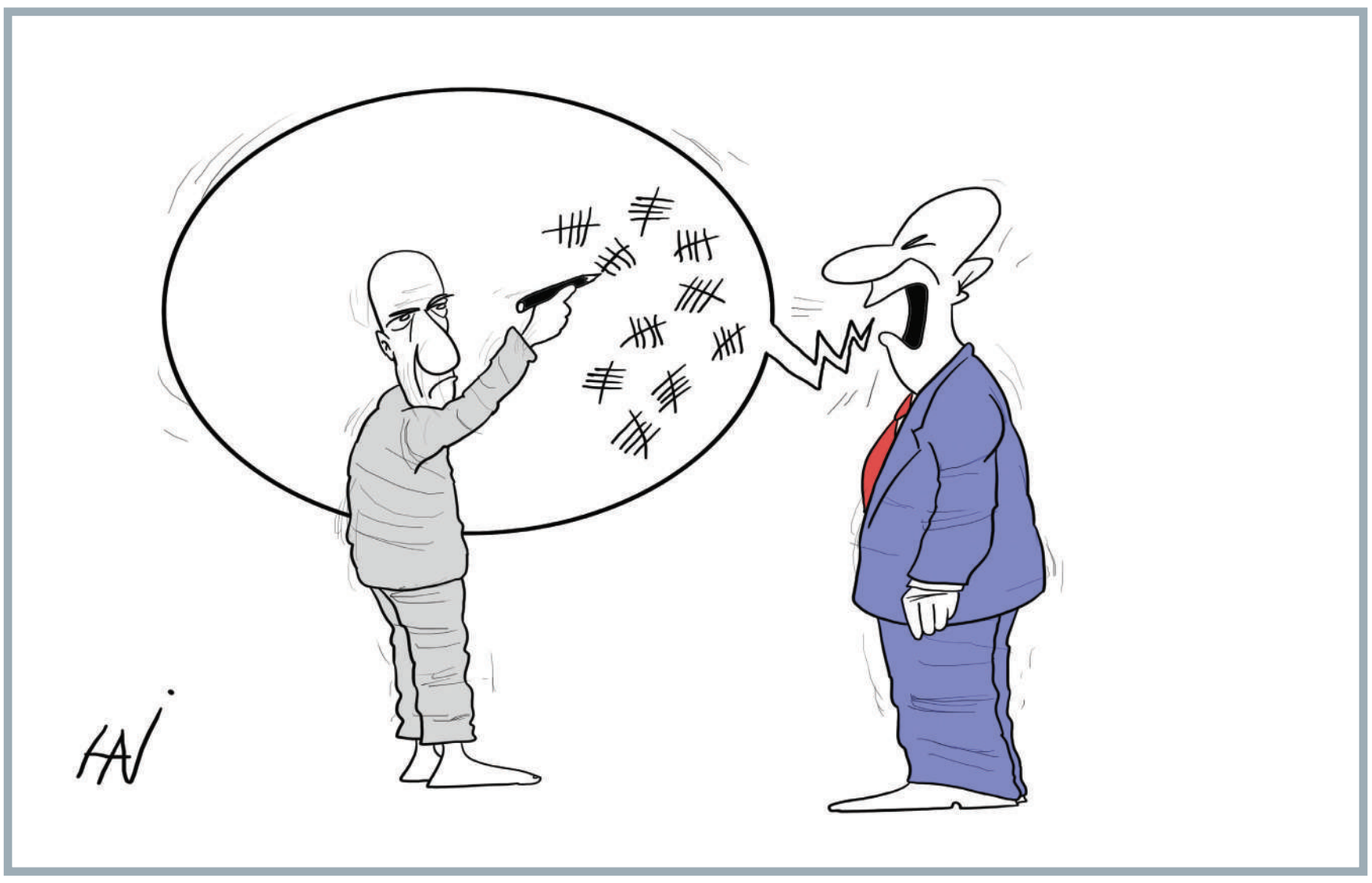

كبح جماح الغلاء الذي بدأ

د. عبدالملك بن عبدالله الهنائي×

"تشير بعض التقارير والدراسات إلى أن الاقتصاد العالمي بدأ يعاني من ارتفاع في أسعار كثير من السلع والخدمات، وذلك بالتزامن مع نمو اقتصادي معتدل ناتج عن التعافي التدريجي من جائحة كوفيد-١٩. وليس الاقتصاد العماني بمعزل عن تلك التطورات، حيث ظهرت بوادر نمو اقتصادي في بعض القطاعات وبدأ معه ارتفاع ملحوظ في أسعار كثير من السلع والخدمات، الأمر الذي يستدعي معالجات سريعة لكبح جماح ذلك الارتفاع، حتى لا يجد الناس أنفسهم أنهم قد خرجوا من أتون الوباء إلى لهب الغلاء."

قبل الدخول في مناقشة صلب هذا الموضوع أجد أنه المناسب التطرق إلى المصطلحَين اللذَين يستخدمان لوصف ظاهرة الارتفاع في الأسعار، أحدهما مصلح أصيل في اللغة العربية وهو «الغلاء»، والمصطلح الآخر هو «التضخم» الذي مع أنه مصطلح سائد الاستعمال ومعروف حتى بين عامة الناس، لكن يمكن وصفه بالطارئ أو الدخيل؛ لأنه ترجمة شبه حرفية من لغة أخرى. والهدف من التطرق إلى هذين المصطلحين هو إثراء الجانب الثقافي من الموضوع، ولنحفظ للغتنا العظيمة ألقها وجمالها ونتجنب الإسهام في إضعافها أو جعلها بُورًا مجدبةً، وهي خصبة ثرية بسعة مفرداتها وجمال معانيها.

جاء في معجم لسان العرب أن «الغلاء نقيض الرُخص، غلا السعر يغلو غلاءً وغالى الشيءَ اشتراه بثمن غال». أما كلمة «تضخم» المترجم عن كلمة «inflation» في اللغة الإنجليزية فقد عرّفته الموسوعة البريطانية بأنه ارتفاع جمعي في المعروض من النقد، أو في الدخل النقدي، أو في الأسعار. أو هو ارتفاع في المستوى العام للأسعار بصفة غير معقولة وغير مسيطر عليها. وقد أرجع أحد معاجم اللغة الإنجليزية تاريخ نشأة هذا المصطلح إلى بداية القرن الرابع عشر الميلادي، وأشار إلى أن أصله يعود إلى الكلمة اللاتينية inflacio التي اشتقت منها الكلمة الانجليزية inflate و inflation التي تعني «انتفاخ» أو «تورم». لذلك لا أجد أي مبرر لاستخدام كلمة «تضخم» الدخيلة المستعارة، بدل كلمة «غلاء» التي هي كلمة أصيلة ومباشرة وأكثر دقة للتعبير عن المقصود. وربما تقبّل البعض كلمة «تضخم» لجهل وعدم معرفة كافية باللغة العربية، أو نتيجة لخضوعهم بوعي للقاعدة الخلدونية «إن المغلوب مولع أبدًا بتقليد الغالب».

نعود إلى صلب الموضوع، وهو الغلاء الذي بدأت أكثر اقتصادات العالم تعاني منه بالتزامن مع النمو الاقتصادي التي تتمتع به معظم دول العالم بمعدلات ونسب متفاوتة منذ بداية العام الحالي، وذلك بفضل التعافي التدريجي من وباء كوفيد-١٩. ففي أمريكا مثلا يبلغ معدل الغلاء حاليًا حوالي ٤٪ مقارنة بما كان عليه خلال الشهر نفسه من العام الماضي، ويبلغ في الاتحاد الأوروبي حوالي ٣,٤٪ أما في اليابان فهو عند أقل من ١٪ . ورغم أن تلك المعدلات تبدو منخفضة، لكنها في حقيقتها وأثرها معدلات مهمة إذا ما قورنت بمعدلات النمو الاقتصادي المنخفضة في تلك الدول، خاصة وأن بعض الخبراء يحذرون من ارتفاعها خلال الفترة القادمة. لذلك فإن الخبراء في صندوق الاحتياطي الفدرالي الأمريكي والبنك المركزي الأوروبي يتحدثون منذ فترة عن إجراءات سيتم اتخاذها لكبح جماح الغلاء على مستوى اقتصادات تلك البلدان وأيضًا على مستوى الاقتصاد العالمي.

ومن الجدير بالقول هنا أن الغلاء الذي بدأ في الأشهر الأخيرة كان متوقعًا، إذ إن الانكماش الذي شهده الاقتصاد العالمي في عام ٢٠٢٠ كان من الطبيعي أن ينتهي مع انكسار حدة الوباء. كما أنه من المعروف أن الغلاء يرتبط إلى حد كبير بالنمو الاقتصادي، لذلك فإن الارتفاع الحالي في الأسعار لم يكن مفاجئًا بل كان طبيعيًا ومتوقعًا من كل الخبراء الاقتصاديين. لكن المهم ألا يتجاوز مستوى الغلاء مستوى النمو في الاقتصاد، وإلا فإن ذلك سيؤدي إلى انخفاض القوة الشرائية وتدني مستوى المعيشة، خاصة بين فئة أصحاب الدخول المتوسطة والمنخفضة، وهم الذين يشكلون الغالبية العظمى من الناس في كل الدول.

ليست عمان بمعزل عن الاقتصاد العالمي، ولذلك فإن الاقتصاد العماني يشهد حاليًا درجة عالية من النمو عند تقويمه بالأسعار الجارية، وهو نمو ناتج عن ارتفاع الإيرادات من النفط ومن بعض القطاعات غير النفطية. أما الغلاء فتشير الإحصاءات المنشورة أن معدله في شهر سبتمبر الماضي قد بلغ حوالي ٢,٥٪ مقارنة بالشهر نفسه من العام الماضي، وهذا المعدل يزيد كذلك عما كان عليه في شهر أغسطس الماضي، ومن المتوقع أن يستمر في الارتفاع خلال الأشهر القادمة. ولما كان ذلك المعدل هو المتوسط المرجح لسلة من السلع والخدمات فمن الطبيعي أن سعر بعض السلع الضرورية قد ارتفع بأكثر من ٢,٥٪ . لذلك نجد أن فئات واسعة من المجتمع قد دخلت في لهب الغلاء، وبدأت تعاني منه، وهو ما سيؤدي إلى زيادة الفجوة وعدم العدالة في توزيع الدخول والثروات داخل المجتمع.

وإلى جانب الأسباب الخارجية فإن من أسباب الغلاء على المستوى المحلي هو فرض ضريبة القيمة المضافة في شهر أبريل الماضي، وكذلك الارتفاع في سعر الوقود، الذي يتخذ منذ أشهر مسارًا متسارعًا نتيجة ارتفاع سعر النفط الخام. ومن المعروف أن ارتفاع سعر الوقود يؤثر على عدة قطاعات، من أهمها قطاع النقل والخدمات المرتبطة به مثل قطاع تجارة التجزئة، بما في ذلك أسعار المواد الغذائية ومواد البناء وكثير من السلع الاستهلاكية الأخرى. وربما ستكون المحافظات البعيدة عن الموانئ، مثل محافظات مسقط و الداخلية والظاهرة والشرقية شمالًا وجنوبًا، هي الأكثر تأثرًا بارتفاع تكلفة النقل، الأمر الذي سيؤدي إلى ارتفاع أكبر في أسعار معظم السلع في تلك المحافظات. ونظرًا لأهمية هذا الموضوع فسنعود للتأكيد عليه في فقرة لاحقة من هذا المقال.

ومع التأكيد على ما قلناه في مقالات سابقة عن أهمية الإنفاق التنموي الحكومي في بلد مثل عمان، حيث لا يستطيع القطاع الخاص وحده تحقيق النمو الاقتصادي الكافي لخلق فرص عمل، فإنه من المهم أن يكون للإنفاق التنموي نصيب وافر في ميزانية العام القادم. إلا أن زيادة الإنفاق التنموي وارتفاع مستوى السيولة النقدية في السوق قد يؤدي إلى زيادة في أسعار الكثير من السلع والخدمات، وذلك بحكم العلاقة الطردية بين الغلاء والنمو الاقتصادي. ولذلك فإنه بقدر ما إن هناك حاجة لزيادة الإنفاق التنموي، هناك أيضًا حاجة إلى اعتماد سياسات واتخاذ خطوات تحد من أثر الغلاء وتحول دون تآكل الدخول وانخفاض القدرة الشرائية من أجل المحافظة على مستوى المعيشة الذي كان قبل جائحة كوفيد-١٩ على الأقل، هذا إذا لم يكن بالإمكان تحسينه. ومعلوم أنه ليس لدى السلطنة من أدوات السياسة النقدية ما لدى أمريكا أو الاتحاد الأوروبي أو اليابان لكبح جماح الغلاء أو للحد منه حاليًا، كما أن اتخاذ سياسات مالية انكماشية سيعيق النمو الاقتصادي من جديد، لذلك لم يبق سواء اتخاذ الحكومة لبعض الخطوات الإدارية والتنظيمية التي لا تؤثر على مستوى الإنفاق العام ولا على الائتمان المصرفي.

ومن أهم الخطوات الواجب اتباعها فورًا، إطلاق وتشجيع المنافسة في السوق، وذلك بإزالة المعوقات الإدارية، خاصة تلك التي تعيق سرعة تسجيل الأعمال وإصدار التراخيص، سواء كان ذلك للإنتاج المحلي أو للاستيراد من الخارج. كما أنه على أصحاب الأعمال والمستوردين البحث عن منتجات ذات جودة عالية وبأسعار مقبولة تناسب مستويات دخول أكثر فئات المجتمع، وعلى هيئة حماية المستهلك أن تشدد الرقابة على السلع والخدمات المعروضة للبيع للتأكد من سلامتها وجودتها وكذلك من أسعارها. ومن أجل السماح بنمو اقتصادي معقول، ولا يؤدي إلى ارتفاع في الأسعار، فإنه يجب عدم فرض رسوم أو ضرائب جديدة قبل أن يعود متوسط دخل الفرد إلى المستوى الذي كان عليه قبل انهيار أسعار النفط في عام ٢٠١٤.

وحيث أن سعر الوقود يعتبر أحد العناصر المهمة لكثير من القطاعات الإنتاجية والخدمية، ويشكل نسبة معتبرة من مصروفات الفرد والعائلة، فإنه من المناسب، بعد أن تجاوز سعر برميل النفط الخام ٨٠ دولارًا، أن يتم تثبيت سعر الوقود عند سعر معين ثم ينظر فيه من جديد بعد سنتين، بناء على التطورات في سوق النفط. كما أنه من المناسب فتح المجال لاستيراد الوقود من الخارج، حتى يستفيد المستهلكون مما قد يوجد من فروقات بين سعر الوقود المنتج محليا وسعر المستورد من الخارج. ويمكن للحكومة التعويض عما قد تخسره من انخفاض مبيعات المصافي بعدة وسائل، منها الضريبة الجمركية التي ستفرضها على المستوردات من الوقود، وكذلك زيادة إنتاج المصافي لتصدير المزيد من الوقود ليباع بالسعر العالمي له. وبالإضافة إلى ما قد يحققه استيراد الوقود من فوائد مالية في صورة ضرائب ورسوم جمركية، فإن استيراده من الخارج سيكون له أثر إيجابي على حركة الموانئ وعلى قطاع الإمداد (اللوجستي) بشكل عام، الأمر الذي يعني إمكانية تحقيق فوائد مالية واقتصادية أكبر مما هي عليه في الوضع الحالي.

× باحث في الاقتصاد السياسي وقضايا التنمية

الآراء المنشورة في صفحات «الرأي» تعبر عن وجهة نظر كتابها ولا تعبر بالضرورة عن رأي الجريدة

للمشاركة: araa@omandaily.om

الصّهيونيّة ومسألة الدّولة من العلمويّة وحتّى الأصوليّة الدّينيّة

الصّهيونيّة نسبة إلى جبل صهيون بالقدس، وهو المكان المقدّس عند اليهود، خلافا للسّامريين؛ إذ المكان المقدّس لديهم هو جبل جرزيم، وينكرون تقديس اليهود لجبل صهيون؛ لأنّه لم يذكر في التّوراة أي الأسفار الخمسة، وإنّما ذكر في التّناخ كما جاء في سفر أشعياء، والسّامريون لا يؤمنون بالتّناخ كنص دينيّ له قداسته.

ولئن كانت الحركة الصّهيونيّة حركة سياسيّة معاصرة، إلا أنّه لا يمكن قراءتها في نظري بعيدا عن التّسلسل التّأريخيّ التّالي: إبراهيم وحفيده يعقوب عليهما السّلام بنو إسرائيل السّامريون واليهود اليهوديّة السّاميّة الصّهيونيّة الدّولة اليهوديّة (هرتزل) قيام دول إسرائيل (الكيان المحتل) .

بالنّسبة إلى إبراهيم وحفيده يعقوب - عليهما السّلام -، إذ يعتبر السّامريون واليهود أنّهم الذّريّة المتسلسلة من إسرائيل (يعقوب) ابن إسحاق ابن إبراهيم، ونسبتهم إلى إبراهيم نسبة توحيد ونسب، فهم إسرائيليون نسبة إلى حفيده يعقوب، كما أنّهم موحدون لأنّ إبراهيم جاء بالتّوحيد، وظهر منهم أنبياء أعظمهم النبيّ موسى عليه السّلام -، فهم موسويون من حيث الشّريعة.

ويرى الحاخام رابي دايفيد معاصر أنّه «بعد ألف عام من وفاته أي موسى، انقسمت مملكة إسرائيل إلى المملكة الشّماليّة واسمها مملكة إسرائيل أو السّامرة وعاصمتها شكيم نابلس حاليا ، واحتلها الآشوريون بعد مائتين سنة من سقوط المملكة الجنوبيّة، والمملكة الجنوبيّة واسمها يهوذا وعاصمتها أورشليم، واحتلها البابليون، وتمّ سبيهم إلى بابل، وفي عهد الدّولة الفارسيّة في عهد كورش الكبير ت ٥٢٩ ق.م أرجعهم إلى بلدهم، وهنا ظهر مصطلح اليهوديّة»، وبهذا سينقسم الإسرائيليون من الشّريعة الموسويّة الواحدة إلى ديانتين منفصلتين، ظهرتا كمصطلح متأخر جدّا بعد ألف سنة تقريبا، الدّيانة السّامريّة، والدّيانة اليهوديّة.

ولهذا أجد القرآن دقيقا جدّا في استخدام لفظتي بني إسرائيل واليهود، فقل ما يستخدم لفظة اليهود، وفي سياق الحديث بعد السّبيّ، جميعها متأخرة مثلا في آية عزير أو عزرا وهو ظهر بعد السّبيّ، وفئة من اليهود ادّعت أنّه ابن الله، وكذا صراعهم مع النّصارى وهو متأخر، وقضيّة يد الله مغلولة والولاء والبراء أحداث في وإن كانت لها سياق تأريخيّ قديم، إلا أنّها جدليّة متأخرة، أمّا في الجانب التّأريخيّ كما في سورة البقرة استخدم القرآن لفظة بني إسرائيل.

فاليهوديّة تشكّل متأخر جدّا حتّى على مستوى النّص (التّناخ والتّلمود)، فيرى مثلا إسرائيل شاحاك ونورتون ميزفينسي معاصران في كتاب «الأصوليّة اليهوديّة في إسرائيل» أنّه «لم تكن اليهوديّة كما نعرفها الآن موجودة خلال حقبة الكتاب المقدّس»، على أنّهما يرون أنّ الكتاب المقدّس أي العهد القديم، كما عند المسيحيين كتب في العهد البابليّ بعد السّبيّ وحتّى القرن الخامس قبل الميلاد، «واليهوديّة على الأقل من حيث خصائصها الجوهريّة لم تكن موجودة في تلك الفترة الزّمنيّة».

ولهذا يرى يعقوب ملكين معاصر في كتابه «علمنة اليهوديّة» أنّه «يجب التّمييز بين القوميّة اليهوديّة الإسرائيليون والدّيانة اليهوديّة الّتي هي مجموعة من فرائض الشّريعة، وقد فرّق الإسرائيليون في عصر العهد القديم بين شعبهم وديانتهم».

وعموما بتكوّن اليهوديّة ظهرت هويّة جديدة في القوميّة الإسرائيليّة تمايزت عن غيرها بسبب النّص، من التّناخ وحتّى التّلمود بقسميه المشناة والجمارا، وتحول الاجتهاد التّأريخيّ إلى نص آخر حاول اليهود التّنصل منه ابتداء من الصّدوقيين الّذين رفضوا ما عدا الأسفار الخمسة قبل ميلاد المسيح، والقرائيين الّتي ظهرت على يد عنان بن داود ت ٧٩٥م في الدّولة العباسيّة، ولها وجود حتّى اليوم، وهذا خلافا للفريسيين قديما، الّذين آمنوا بجميع النّصوص الدّينيّة، ومنهم الرّبانيون حتّى اليوم، إلا أنّ اليهوديّة اليوم زاحمتها اليهوديّة العقلانيّة أو الحداثيّة، وظهرت في عصر الأنوار، ورفضوا الأخذ بحرفيّة النّصوص المقدّسة بما فيها الأسفار الخمسة (التّوراة)، بجانب العلمنة اليهوديّة القائلة بأنّ الدّيانة برمتها ثقافة وليست لها قداسة لاهوتيّة، وفريق وسط وهم الإصلاحيون المغلّبون للقراءة الظّرفيّة والتّأريخيّة للنّص الدّينيّ اليهوديّ.

لهذا من الرّؤية العقلانيّة الحداثيّة في المجتمع اليهوديّ في أروبا ظهر مصطلح السّاميّة في القرن التّاسع عشر الميلاديّ، وهو مصطلح قوميّ ليس دينيًا، ظهر نتيجة ما يتعرض له اليهود في الغرب من اضطهاد وازدراء، وقد ولد مع مورتس شتاين شنايدر وويلهيام مار، ومن السّاميّة ظهرت فكرة الصّهيونيّة، وهي فكرة علمانيّة بالأساس، لا علاقة لها بالجانب الدّينيّ خصوصا داخل المجتمع اليهوديّ؛ لأنّ فكرة الدّولة الدّينيّة ليست حاضرة عند اليهود حتّى الأرثذوكس، بما فيهم اليهود الحاخامانيون، ويرون أنّ الشّتات هو قضاء إلهي نتيجة عصيانهم وذنوبهم، وأصبحت جدليّة المسيح غير حاضرة في موروثهم، ورجوعهم يكون بأمر الله وحده، لهذا توجد طائفة كبيرة منهم حتّى اليوم يرفضون فكرة الدّولة اليهوديّة كالنّاطوريين، كما يوجد العلمويون من يرون الدّولة اليهوديّة دولة علمانيّة وليست دينيّة، واليهوديّة في داخلها ثقافة لا أكثر.

بيد أنّ المسيحيّة البروتستانيّة خصوصا الإنجليكانيّة، وبقراءتهم للعهد القديم، يرون قيام الدّولة اليهوديّة تمهيدا لمجيء المسيح، وظهر الأمر بصورة أكبر مع شهود يهوه، حيث يرون أنّ قيام دولة لليهود تحقيق لنبوءات البشارة بالحكومة الأرضيّة، وهي أرض الفردوس، حيث سيبدل الله بعد فترة وجيزة كلّ الحكومات البشريّة بحكومته هو، وسينعم رعايا هذه الحكومة بالسّلام، فوجود حكومة سماويّة برئاسة المسيح، وبعدها تتحقق بشارة تحقق الحكومة الأرضيّة مع السّماويّة، وإسقاط الحكومات الأرضيّة.

هذه الأفكار وجدت لها طريقا في العقل السّياسيّ الغربيّ، وارتبطت الفكرة بالبروتستانيّة الغربيّة، وحدث تزاوج بينهما لتحقيق مآرب سياسيّة في لباس دينيّ بروتستانيّ إنجيليّ أكثر منه يهوديّا، لهذا الصّهيونيّة كفكرة دينيّه كانت تحت لباس البروتستانيّة المسيحيّة أكثر منها اليهوديّة.

ولما جاء تيودور هرتزل ت ١٩٠٤م في النّصف الثّاني من القرن التّاسع عشر الميلاديّ، وألف كتابه «الدّولة اليهوديّة»، كانت فكرته علمانيّة وليست دينيّة، حيث يضع هذا السّؤال في كتابه: «هل سننتهي إلى حكومة ثيوقراطيّة؟»، فيجيب: «لا بالتّأكيد، إنّ العقيدة تجمعنا، والمعرفة تمنحنا الحريّة، ولذلك سنمنع أيّ اتّجاهات ثيوقراطيّة تتصدر قيادتنا من جانب الكهنوت، سوف نحصر كهنتنا داخل حدود المعابد».

وحتّى عهد هرتزل كانت المسألة اليهوديّة مسألة علمانيّة، غير متقبلة حتّى في الوسط الدّينيّ بشكل كبير، وفكرة قيام الدّولة في فلسطين لم يكن اختيارا كبيرا، فكان يماثله أو يزيد عنه اختيار الأرجنتين، لكونها كما يرى هرتزل «أكثر بلاد العالم خصوبة، وهي تمتد على مساحات شاسعة، وفيها عدد قليل من السّكان، ومناخها معتدل، وجمهوريّة الأرجنتين سوف تحصل على مكاسب كبيرة إذا تنازلت لنا عن قطعة من أراضيها».

إلا أنّ الارتباط التّأريخيّ لليهود بفلسطين في العقل اليهوديّ الجمعيّ كما يراه هرتزل قد يقنع شريحة أكبر من اليهود، كما يمكن استثمار الخطاب الدّينيّ بما يحقق فكرة الدّولة، بيد أنّ الفكرة من الأساس كما أسلفنا فكرة علمانيّة لجمع الجنس الإسرائيليّ في مكان واحد، وليخلصهم من الاضطهاد الغربيّ، وأن يغلب على قيامها السّلم والتّعايش مع الآخر، حيث كان وضع اليهود حينها في أوروبا كما يرى هرتزل أنّ «مساواتهم أصبحت أمام القانون الّتي منحها لهم التّشريع حبرا على ورق، فهم محرومون من شغل الوظائف ذات الأهميّة النّسبيّة سواء في الجيش أو في مجال عام أو خاص، بل إنّ المحاولات قائمة لإبعادهم عن شتّى المهن أيضا «لا تشتري من اليهود»».

فهل نجح هرتزل في إبعاد الدّين عن القضيّة، أم أنّ قضيّته استغلت من قبل الاستعمار الغربيّ تحت لباس الدّين ذاته، لتتحول إسرائيل من دولة علمانيّة إلى دولة أصوليّة دينيّة متحكمة في السّياسة الإسرائيليّة، فيرى إسرائيل شاحاك ونورتون ميزفينسي أنّ «الأصوليّة اليهوديّة ليست قادرة على التّأثير فقط في السّياسات الإسرائيليّة التّقليديّة؛ ولكنها قادرة أيضا على التّأثير على السّياسات الإسرائيليّة النّوويّة، ونفس العواقب الأصوليّة الّتي يخشاها الكثير من الأشخاص في بلدان أخرى يمكن أن تحدث في إسرائيل»، وأنّ المفردات الدّينيّة التّلموديّة «قد استخدمت وما زالت تستخدم في السّياسة الإسرائيليّة، ويستشهد بها غالبا في الصّحافة الإسرائيليّة النّاطقة بالعبريّة».

بدر العبري

ومع كون الثّقافة العلمويّة شائعة بكثرة في إسرائيل، إلا أنّ الأصوليّة اليهوديّة المتعصبة أصبحت هي المتحكمة حتّى في القرار السّياسيّ اليمينيّ المتطرف، ومن خلال اللّباس اليهوديّ ذاته، ممّا جر المجتمع إلى مزيد من العنف والقتل واضطهاد الآخر؛ لأنّ الخطاب اللّاهوتيّ المغلق أصبح مؤثرا في السّياسة الإسرائيليّة.

لهذا الواقع الإسرائيليّ اليوم من الدّاخل أصبح متأزما من حيث النّظرة الأصوليّة اللّاهوتيّة المغلقة، وكما يرى المؤرخ اليهوديّ المعاصر أوري أفنيري ت ٢٠١٨م : «كلّ يهوديّ مستقيم، يعرف تاريخ شعبه، لا يمكنه إلا أن يشعر بالعرفان تجاه الإسلام، الّذي حمى اليهود طيلة خمسين جيلا، في الوقت الّذي كان العالم المسيحي فيه يلاحقهم، وحاول في العديد من المرات إجبارهم على تغيير دينهم «بالسّيف»».

تخضير الكرملين

سيرجي جورييف×

في إحدى النكات السوفييتية من حقبة السبعينيات، يعيد المكتب السياسي الحياة إلى ستالين ليسأله ماذا ينبغي له أن يفعل لمكافحة الركود الاقتصادي وخيبة الأمل الواسعة الانتشار إزاء المُثُل الشيوعية. يقترح ستالين برنامج من جزأين: أولا، قتل كل الشيوعيين رميًا بالرصاص، وثانيًا، طلاء الكرملين باللون الأخضر. يتساءل أعضاء المكتب السياسي المصدومون: «لماذا اللون الأخضر؟». يرد ستالين مبتسما: «كنت متأكدًا أن أحدًا لن يسألني عن الجزء الأول».

في استطلاع أجري في شهر مارس، قال ٥٢٪ من المستجيبين -وهذه أعلى نسبة في تاريخ روسيا على الإطلاق بعد العهد السوفييتي- إنهم يخشون عودة حكم الطغيان والاستبداد. لكن الأمر الأكثر إثارة للدهشة هو أن الحكومة الروسية تتبع الآن اقتراح ستالين الثاني وتحول الكرملين إلى اللون الأخضر. بالطبع، لا تزال قلعة القرن الخامس عشر في وسط مدينة موسكو مطلية باللون الأحمر. لكن سادتها راحوا فجأة يتحدثون لغة «إزالة الكربون». في الثالث عشر من أكتوبر، صرح الرئيس فلاديمير بوتن في إطار أسبوع الطاقة الروسي أن روسيا تعتزم أن تصبح محايدة كربونيا بحلول عام ٢٠٦٠ ـ بعد الولايات المتحدة والاتحاد الأوروبي بعشر سنوات، ولكن في ذات الوقت مع الصين.

الواقع أن هذا تغير بالغ الضخامة؛ لأن روسيا تتجنب تقليديا تحديد أهداف مناخية طموحة. صحيح أن روسيا وعدت بموجب اتفاقية باريس للمناخ عام ٢٠١٥ بالحد من انبعاثاتها من الغازات المسببة للانحباس الحراري الكوكبي إلى ٧٠٪ أو ٧٥٪ من مستوياتها في عام ١٩٩٠ بحلول عام ٢٠٣٠. ولكن لأن انبعاثاتها في عام ٢٠١٥ كانت عند نصف مستوى عام ١٩٩٠ فقط، فقد سمح ذلك التعهد لروسيا بزيادة الانبعاثات في حقيقة الأمر.

في يوليو ٢٠١٩، دافع بوتن في مناسبة شهيرة عن الوقود الأحفوري مدعيًا أن طاقة الرياح تسببت في إحداث أضرار بيئية ألحقت الأذى بالطيور والديدان. (كان هذا، على أية حال، تحسنًا عن خطاب ألقاه في عام ٢٠١٠ قال فيه: إن طاقة الرياح لا تؤذي الطيور والديدان فحسب، بل وأيضًا حيوان الخلد). وفي ديسمبر ٢٠١٩، قال بوتن: «لا أحد يعرف حقًا أسباب تغير المناخ». علاوة على ذلك، في يونيو ٢٠٢٠، تبنت روسيا استراتيجية طاقة مدتها ١٥ عامًا افترضت عدم حدوث أي تغير في إنتاج النفط حتى عام ٢٠٣٥ ونموًا غير عادي في إنتاج الفحم والغاز. لم تذكر الوثيقة الطاقة الشمسية وطاقة الرياح إلا بالكاد ولم تحدد أية أهداف كمية لهما. ولم تخطط الحكومة حتى لإنشاء نظام لمقايضة الانبعاثات.

ما الذي تغير إذن منذ العام الماضي؟ بادئ ذي بدء، من الواضح أن الاتحاد الأوروبي ـ الشريك التجاري الرئيسي لروسيا ـ أصبح أكثر جدية بشأن أجندته الخضراء. في يوليو ، كشفت المفوضية الأوروبية النقاب عن ما يسمى «استراتيجية لائق لنسبة ٥٥»، التي تشمل سياسات تهدف إلى تقليل انبعاثات الغازات المسببة للانحباس الحراري الكوكبي في الاتحاد بنسبة ٥٥٪ مقارنة بمستويات ١٩٩٠ بحلول عام ٢٠٣٠. يخطط الاتحاد الأوروبي بشكل خاص لتقديم آلية تعديل الحد الكربوني، الذي ستفرض ضريبة على بعض الواردات الكثيفة الكربون من خارج الكتلة.

لأن آلية تعديل الحد الكربوني المقترحة لا تغطي النفط والغاز، فمن المرجح أن يكون تأثيرها الاقتصادي الكلي على روسيا محدودًا للغاية، ولن يتجاوز ٢ مليار يورو (٢٫٣ مليار دولار أمريكي) سنويًا وفقًا لتقديرات مستقلة، ونحو مليار يورو سنويًا وفقًا لحسابات الحكومة الروسية.

وحتى التقديرات الأعلى تعادل أقل من ٠٫٢٪ من الناتج المحلي الإجمالي الروسي ـ وهو مبلغ ضئيل مقارنة بالتأثير الذي يخلفه تقلب أسعار النفط العالمية على ميزانية الحكومة. مع ذلك، تُعَد الشركات الروسية التي ستتضرر بآلية تعديل الحد الكربوني ـ مثل الشركات التي تصدر الصلب والألومنيوم والأسمدة ـ من القوى السياسية المهمة التي تمكنت من إقناع الحكومة والرئيس بالتعامل مع تغير سياسات الاتحاد الأوروبي بجدية. السبب الآخر وراء اندفاع بوتن الواضح في اتجاه إزالة الكربون هو أن قضية تغير المناخ تقدم لروسيا الفرصة للتخفيف من عزلتها الدولية.

إن تغير المناخ مشكلة عالمية، لذا يأمل الكرملين أن يضطر الغرب في التصدي لها إلى التعامل مع روسيا وربما إصلاح بعض العلاقات المقطوعة. على سبيل المثال، دعا مبعوث بوتن لشؤون المناخ صراحة إلى إنهاء العقوبات المفروضة على شركة جازبروم وغيرها من الشركات الروسية التي تتولى تنفيذ مشاريع خضراء. يبدو أن تحول الكرملين الأخضر جدير بالثقة. هذا الصيف، أنشأت الحكومة سبعة فرق عمل مشتركة بين الهيئات المختلفة وكلفتها بإعداد استراتيجية شاملة لإزالة الكربون.

في سبتمبر، أَقَرَّ البرلمان الروسي أول قانون في البلاد للحد من انبعاثات الغازات المسببة للانحباس الحراري الكوكبي من قِبَل الشركات الكبيرة. وفي العام المقبل، ستطلقَ روسيا أول برنامج تجريبي لمقايضة الانبعاثات على جزيرة سخالين، التي تطمح إلى تحقيق الحياد الكربوني بحلول عام ٢٠٢٥. لكن في الوقت الحالي، هذه مجرد تصريحات وخطط؛ أما الواقع على الأرض فهو مختلف تماما. فبينما تواجه أوروبا أكبر ارتفاع في أسعار الغاز الطبيعية خلال أكثر من عشر سنوات، يلقي بوتن باللوم عن هذه الأزمة على نفاد صبر أوروبا للتحول إلى مصادر الطاقة المتجددة التي تعتمد بشكل كبير على الطقس. تنفي روسيا أنها تسببت في هذه الزيادة الكبيرة في أسعار الغاز، وقد اعترف الاتحاد الأوروبي بأن روسيا تفي بعقود التوريد الطويلة الأجل. لكن الاتحاد الأوروبي قلق إزاء احتمال امتناع جازبروم عن توريد أي غاز إضَافي، على الرغم من ارتفاع الأسعار إلى عنان السماء ـ وهو ما قد يشير إلى إساءة استخدام القوة الاحتكارية وربما يؤدي إلى استفزاز تحقيق من قِبَل المفوضية الأوروبية. ربما ساهم إفراغ جازبَروم مرافق التخزين الأوروبية أيضًا في نمو الأسعار. ما يزيد الطين بلة أن بوتن عَرَضَ في الحادي والعشرين من أكتوبر زيادة إمدادات الغاز الروسي إلى أوروبا شريطة السماح بتشغيل خط أنابيب نورد ستريم ٢، الذي سينقل الغاز بشكل مباشر إلى ألمانيا، وبالتالي يتجنب المرور بأوكرانيا.

إن التناقض بين سياسة الطاقة التقليدية التي تنتهجها روسيا وحديثها الجديد حول إزالة الكربون شديد بدرجة مذهلة. لكن أزمة الغاز الحالية من غير المرجح أن تقنع أوروبا بالإنصات إلى بوتن والابتعاد عن الطاقة المتجددة. على العكس من ذلك، ربما أصبح لدى الاتحاد الأوروبي الآن حافز إضافي للتعجيل بالتحول الأخضر والتقليل من الاعتماد على الغاز الروسي.

في النهاية، سيؤدي هذا أيضًا إلى تقليل الطلب على وقود روسيا الأحفوري ـ وإجبار الكرملين أخيرا على التعامل بجدية مع ضرورة التحول الأخضر.

××كبير الاقتصاديين السابق في البنك الأوروبي لإعادة الإعمار والتنمية وأستاذ الاقتصاد في معهد العلوم السياسية.

×× خدمة بروجيكت سنديكيت

منظمات المجتمع المدني .. واجتماع الاتحاد الدولي للصحفيين بمسقط

د. عبد الحميد الموافي

مع نهاية الحرب العالمية الثانية عام ١٩٤٥ والإعلان عن قيام منظمة الأمم المتحدة التي تم الاحتفال باليوم السنوي لها في الرابع والعشرين من شهر أكتوبر الماضي، أدرك الآباء المؤسسون لهذه المنظمة الدولية حقيقة أساسية هي أن تحقيق السلام والأمن الدوليين والحفاظ عليهما، باعتبارهما في مقدمة أهداف الأمم المتحدة، يقتضي ليس فقط تبني مبدأ الضمان الجماعي، الذي يرتب لمجلس الأمن الدولي حق العمل والتدخل لوقف العدوان الذي قد تتعرض له إحدى الدول الأعضاء، ومواجهة حالات تعريض السلم والأمن الدولي للخطر، وفقا للوسائل التي يتيحها الفصلان السادس والسابع من الميثاق، والتي تسمح في جانب منها بحق التدخل والعمل المسلح لفرض قرارات المجلس عند الضرورة، وذلك من منطلق اعتبار الاعتداء الذي قد تتعرض له أية دولة عضو، بمثابة اعتداء على الدول الأخرى، وأن الدفاع الشرعي عن النفس يسمح للدولة التي تتعرض للعدوان بالاستعانة بمساعدة المنظمات التي تنتمي إليها ومنها الأمم المتحدة، ولكنه «أي تحقيق السلام والأمن الدوليين» يقتضي أيضا السعي لتحقيق أكبر قدر ممكن من التعاون بين الدول الأعضاء للعمل معا في مختلف المجالات، تحقيقا للمصالح المشتركة والمتبادلة على مختلف المستويات، الثنائية والمتعددة الأطراف والإقليمية والدولية، ومن ثم شجع ميثاق الأمم المتحدة مختلف صور وأساليب التعاون بين الدول على المستويين الحكومي وغير الحكومي، إيمانا بأن تشابك المصالح، وزيادتها واتساعها، هو من أهم الوسائل التي تحد من إمكانية التصعيد والمواجهات المسلحة والحروب.

وفي هذا الإطار شجعت الأمم المتحدة وعملت على إنشاء العديد من المنظمات المتخصصة التابعة لها، في مجالات الصحة والتعليم والثقافة والطيران المدني والمناخ والاتصالات والمناخ والتجارة والعمل، وحقوق الإنسان، والمياه والبحار، وفي مختلف المجالات لإدارة المرافق المختلفة لصالح المجتمع الدولي والبشرية جمعاء، كما أنها أعطت دورا حيويا ومساعدا للمنظمات الإقليمية، كالجامعة العربية والاتحاد الإفريقي والأسيان والاتحاد الأوروبي ومنظمة الدول الأمريكية وغيرها، وبالنظر إلى أن تطور المجتمع والتنظيم الدولي على مدى العقود الأخيرة قد شهد ظهور العديد من الكيانات من المنظمات والشركات والمؤسسات غير الحكومية، القادرة على العمل على مستويات تتجاوز حدود الدولة، والتعاون مع نظيراتها في الدول الأخرى وعلى الصعيد العالمي، مثل الشركات متعددة الجنسيات، والنقابات ومنظمات المجتمع المدني، وحتى المنظمات الإرهابية، فإن الدولة لم تعد هي وحدها الفاعل المؤثر على الصعيد الدولي، وإن كانت لا تزال الفاعل الرئيسي بحكم إمكانات الدولة وتأثيرها والقدرة على الفعل باعتبارها المخاطب الرئيسي بمواد القانون الدولي المختلفة. ومع ذلك فإن تطور وسائل الاتصال، وازدياد ثقل ودور المنظمات غير الحكومية داخل الدول، والحاجة المتزايدة إلى مشاركة المجتمع المدني في أنشطة الدولة، ومساندة خياراتها، داخليا وخارجيا، زاد في الواقع من أهمية دور وتأثير منظمات المجتمع المدني، أي المنظمات غير الحكومية التي تنشأ في المجتمع لرعاية مصالح فئة أو شريحة أو أصحاب مهنة ما من أبناء المجتمع، والعمل على ترقيتها لصالحهم ولصالح المجتمع كذلك، ومن ثم ظهرت منظمات غير حكومية استطاعت التعاون والتنسيق والعمل معا، بما يتجاوز حدود الدول التي تنتمي إليها كل منها، ولتحقيق مصالح المنتمين إليها، ومنها على سبيل المثال منظمات عاملة في مجال حقوق الإنسان، وأطباء بلاحدود، ومنظمات إغاثة دولية، ومنظمات نقابية ومهنية أخرى، منها على سبيل المثال لا الحصر، الاتحاد الدولي للصحفيين، الذي بدأ مند منتصف عشرينيات القرن الماضي، والذي يكمل خلال السنوات القليلة القادمة القرن الأول على تأسيسه.

وقبل أيام قام أنطوني بلاجر الأمين العام للاتحاد الدولي للصحفيين بزيارة مسقط، بالتنسيق مع جمعية الصحفيين العمانية، من أجل بحث الاستعدادات لاجتماعات المؤتمر الكونجرس الحادي والثلاثين للاتحاد الدولي للصحفيين في مسقط في نهاية مايو من العام القادم، وهو بالتأكيد حدث كبير في دلالاته وما يمكن أن يصحبه ويترتب عليه من نتائج، تتجاوز بالتأكيد نطاق أو إطار جمعية الصحفيين العمانية.

وفي هذا الإطار فإنه يمكن الإشارة باختصار شديد الى عدد من الجوانب، لعل من أهمها ما يلي: أولا : أن منظمات المجتمع المدني، التي تنشأ وتعمل في العديد من المجالات، كالمحاماة والصحافة والهندسة والاقتصاد والطب والمناخ والجغرافيا والتراث والموسيقى وغيرها، وبالرغم من أنها منظمات غير حكومية، أي أنها تنشأ وتعمل بجهود أعضائها بشكل أساسي، وتسعى لخدمة مصالحهم وبما لا يتعارض مع مصالح المجتمع والدولة، بل لخدمتها أيضا، وهي منظمات تعمل في إطار المجتمع الذي تنشأ فيه وتتأثر به بالطبع، ومن ثم فإنها لا يمكنها عمليا الانفصال عن الإطار المؤسسي والاجتماعي للمجتمع، ويظل دورها حيويا بالنسبة للدولة وللمجتمع، بحكم قدرتها على جمع الكثير من أعضائها داخليا من ناحية، وقدرتها على العمل والتواصل مع نظيراتها من الجمعيات والمنظمات والاتحادات المناظرة لها خارجيا وفي اطار منظمات إقليمية ودولية من ناحية ثانية، ومن هنا فإن هذه المنظمات تلعب دورا مهما في التعبير غير الرسمي عن مصالح واهتمامات وأولويات مجتمعاتها، وتقديم صورة صحيحة للمجتمع الذي تنتمي إليه، وهي أمور تصب في النهاية في صالح الدولة والمجتمع، ويمكنها تعزيز الصورة القومية للدولة والمجتمع في الخارج وهو أمر مفيد في النهاية، وفي الوقت ذاته فإنها أو بعضها على الأقل قد تكون مصدر تنغيص أو إثارة لقضايا تمس أمن المجتمع والدولة واستقرارها في ظروف معينة، ومن هنا تحرص مختلف الدول وبوسائل متعددة ومتنوعة، على أن تكون لها خطوط اتصال مع تلك المنظمات، بما في ذلك وسائل دعمها المباشر وغير المباشر، خاصة وأن تلك المنظمات يصعب عليها الاعتماد على اشتراكات أعضائها للإنفاق على أنشطتها أو تحقيق مصالح أعضائها أو تمويل معظم مشاركتها في أنشطة إقليمية ودولية، تعد جزءا من أنشطتها ودورها.

وإذا كانت بعض التيارات أو القوى السياسية في بعض الدول، ومنها دول عربية، قد حاولت في فترات ومراحل سابقة السيطرة بشكل أو بآخر على تلك المنظمات وتوجيهها لخدمة أهدافها السياسية، التي قد لا تتفق ومصالح الدولة والمجتمع، فإن هذه المحاولات قد تم وقفها وتصحيحها، من أجل أن يكون هناك انسجام وتعاون بين تلك المنظمات والإطار المؤسسي للدولة وتقاليد المجتمع، باعتبار أنها في النهاية تمثل أحد الأطر المعبرة عن مصالح الدولة والمجتمع إذ أن مصالح أعضائها لا يمكن أن تنفصل عن مصالح الدولة والمجتمع أو تتعارض معها في النهاية، وقد أصبح ذلك أمرا مستقرا ومعروفا، في مختلف الدول والمجتمعات، نامية ومتقدمة على السواء .

ثانيا : انطلاقا مما سبقت الإشارة إليه، فان مساندة الدول لمنظمات المجتمع المدني التي تنشأ فيها، هي أمر مشروع ومرغوب، بل إن الدول تسعى لتشجيع إنشاء تلك المنظمات ودعمها، كسبيل من سبل المشاركة السياسية والاجتماعية والإسهام في تنفيذ أهداف الدولة والمجتمع في القطاعات المختلفة، وبالتالي فإن أي نجاح لتلك المنظمات أو بعضها، إنما يمتد بتأثيره إلى الدولة والمجتمع، خاصة في التعامل مع المنظمات الخارجية على الصعيدين الإقليمي والدولي. وهنا تتعدد صور الدعم المادي واللوجستي لأنشطة تلك الجمعيات على المستويات المختلفة، ومنها الإسهام في إنجاح فعالياتها ومؤتمراتها والأنشطة الإقليمية والدولية التي تستضيفها وتوفير سبل النجاح لها في النهاية، خاصة وأن ذلك يسهم في تقديم صورة صحيحة وجيدة للدولة للآخرين الذين يشاركون في مثل تلك الأنشطة من غير أبناء الدولة، وهو أمر مهم سياسيا وإعلاميا واجتماعيا وسياحيا واقتصاديا كذلك، خاصة وأن المشاركة المباشرة والعملية للوفود تظل تأثيراتها كبيرة وممتدة ومؤثرة لفترات طويلة عادة. وهذه أمور تستحق العمل من أجلها والإنفاق عليها بالطبع، لأنها أكثر فائدة وديمومة من أية حملات إعلانية قد لا تحقق أهدافها على النحو المطلوب.

ولعل ذلك هو ما يفسر، في جانب منه على الأقل، حرص الكثير من الدول على استضافة فعاليات، رياضية وتجارية واقتصادية واجتماعية مختلفة على أراضيها، والإنفاق عليها، لاستضافة أعداد كبيرة من أبناء الدول الأخرى ليزوروها وليلمسوا بأنفسهم وبشكل عملي حقائق الأوضاع على الأرض، ومن ثم تتعمق قناعاتهم ويكونون قادرين على فهم منطلقات سياسات ومواقف الدولة ورؤاها في المجالات المختلفة وهو ما يستحق العمل من أجله وإنجاحه بكل السبل الممكنة.

وفي المقابل فإن كثيرين يدركون الدور السلبي الذي يمكن أن تقوم به بعض تلك المنظمات في تشويه صورة الدولة أو في التركيز على سلبيات معينة مسيئة، اذا انحرفت عن الطريق السوي أو استغلت علاقاتها مع المنظمات الخارجية للإساءة للدولة أو للمجتمع الذي تنتمي إليه، ويتنافى ذلك بالطبع مع دور وأهداف تلك المنظمات الا إذا كانت مؤدلجة وذات اتجاهات سياسية معينة، وهو ما لا تسمح به الدول المختلفة في النهاية.

ثالثا : ليس من المبالغة في شيء القول بأن انعقاد المؤتمر الكونجرس - الحادي والثلاثين للاتحاد الدولي للصحفيين في مسقط في آخر مايو وأوائل يونيو القادم هو حدث إعلامي كبير، ليس فقط لأن هذه هي المرة الأولى التي يتم فيها عقد هذا المؤتمر العالمي في دول شبه الجزيرة العربية، ولكن أيضا لدلالة هذا الانعقاد على المستويات الإعلامية والسياسية والثقافية والسياحية كذلك، حيث من المنتظر أن يشارك في الجلسات نحو أربعمائة مشارك ينتمون إلى حوالي ١٥٠ دولة من دول العالم وهذه فرصة كبيرة للترحيب بهم والتفاعل معهم ليشهدوا واقعا عمانيا عمليا وملموسا يعزز صورة عمان على كل المستويات، ويرد بشكل هادئ وعملي على أية محاولات للمساس بصورة عمان كدولة آمنة ومستقرة، وكواحة سلام، تواصل خطواتها الطيبة والإيجابية في كل المجالات مع الدول الشقيقة والصديقة، وعلى أسس ومبادئ واضحة ومعلنة، أرست علاقاتها مع الأشقاء والأصدقاء في إطار من الاحترام المتبادل، وجعلتها طرفا لا غنى عنه في كل جهد موضوعي ومفيد للعمل من أجل السلام والاستقرار وتقريب المواقف وحل الخلافات بين دول المنطقة عبر الحوار الإيجابي والطرق السلمية.

وإذا كان الاتحاد الدولي للصحفيين قد وافق بإجماع أعضائه على عقد الكونجرس الحادي والثلاثين له في مسقط، وهو آخر مؤتمر للاتحاد في المئوية الأولى له، وهو أمر «له أهميته الرمزية»، كما قال الأمين العام للاتحاد انطوني بلانجر خلال الجلسة الحوارية معه في جمعية الصحفيين العمانية يوم الثلاثاء الماضي، فإن نجاح مجلس إدارة جمعية الصحفيين العمانية في تحقيق ذلك بجهد ومثابرة، هو في الواقع جزء من نجاحات أخرى حققتها وتحققها الجمعية، داخليا وخارجيا، والأكثر أهمية من ذلك أن يوافق مجلس الوزراء على اعتبار أن اجتماع الاتحاد الدولي للصحفيين في مسقط هو « حدث للدولة العمانية» وليس لجمعية الصحفيين العمانية فقط . ويعني ذلك توفير مختلف سبل ووسائل إنجاح الاجتماع وحسن تنظيمه، وهو ما كان أحد المعايير اختيار سلطنة عمان لاستضافة الاجتماع الذي سيتم خلاله إجراء الانتخابات الدورية للاتحاد ووضع خارطة طريق لعمل الاتحاد خلال السنوات القادمة، بما في ذلك بحث سبل حماية الصحفيين من الموت خلال أدائهم لأعمالهم، وبحث وسائل ترقية وتطوير عمل الصحفيين وأدائهم لرسالتهم على المستوى العالمي في ظل التطورات المتسارعة تقنيا وإعلاميا.

وبينما أشار انطوني بلاجر ومساعده الهادي نويرة الى ما لمساه من رحابة صدر الإعلام العماني ومن ثراء مناقشاتهما مع معالي الدكتور عبدالله الحراصي وزير الإعلام والمسؤولين الآخرين خلال زيارتهم، فإنهما أكدا على الدور الإيجابي والنشط لجمعية الصحفيين العمانية ومشاركاتها البناءة داخليا وخارجيا . وعلى ذلك فإن نجاح اجتماعات الاتحاد الدولي للصحفيين في مايو ويونيو القادمين، يظل هدفا تتعاون فيه جمعية الصحفيين العمانية مع مؤسسات الدولة الأخرى لإتاحة الفرصة لكل المشاركين في الاجتماعات، وهم يمثلون نحو ستمائة ألف صحفي أعضاء في الاتحاد، للاطلاع عن كثب على الجوانب الثقافية والحضارية العمانية وعلى الجهود التنموية العمانية بقيادة حضرة صاحب الجلالة السلطان هيثم بن طارق المعظم حفظه الله ورعاه وعلى سياسات سلطنة عمان ومساعيها الحميدة لتحقيق وترسيخ السلام والاستقرار في المنطقة من حولها، وهو ما يستحق العمل بكل السبل لإنجاحه ولتكون الاجتماعات خبرة طيبة لكل المشاركين فيها وللاتحاد الدولي للصحفيين أيضا.

عُمان
العرب و العالم
politics@omandaily.om
الثلاثاء ٢٦ من ربيع الأول ١٤٤٣هـ الموافق ٢ من نوفمبر ٢٠٢١م العدد ١٤٧٦٣
Tuesday 2 November 2021 - Edition No 14763

ميقاتي: نواجه منزلقا كبيرا

لبنان يدعو السعودية إلى الحوار لحل الأزمة الدبلوماسية

بيروت-وكالات: قال رئيس الوزراء اللبناني نجيب ميقاتي أمس إن بلاده «أمام منزلق كبير» وسط خلافها الدبلوماسي المتصاعد مع دول خليجية عربية بعد تصريحات انتقد فيها وزير الإعلام اللبناني التدخل بقيادة السعودية في اليمن.ونقل تلفزيون الميادين ومقره بيروت عن ميقاتي قوله «نحن أمام منزلق كبير وإذا لم نتداركه سنكون وقعنا في ما لا يريده أحد منا».

وذكر ميقاتي أنه ناشد وزير الإعلام جورج قرداحي «بأن يغلب حسه الوطني على أي أمر آخر» لنزع فتيل أزمة مع السعودية.

وطردت الرياض السفير اللبناني وحظرت جميع الواردات اللبنانية يوم الجمعة احتجاجا على تعليقات قرداحي. وحذت البحرين والكويت حذوها في حين سحبت الإمارات دبلوماسييها من بيروت وحظرت على مواطنيها السفر إلى لبنان. وقال قرداحي إنه أدلى بهذه التصريحات قبل أن يصبح وزيرا وإنه لن يستقيل.ونقل تلفزيون الميادين أمس عن ميقاتي قوله إن مناشدته لقرداحي بوضع المصلحة الوطنية أولا «لم تترجم واقعيا».

ودعا وزير الخارجية اللبناني عبدالله بو حبيب أمس السعودية إلى الحوار لحل الأزمة الراهنة بين البلدين .وقال بو حبيب لوكالة فرانس برس «المشاكل بين الدول الصديقة والشقيقة لا يمكن حلّها إلا بالحوار والتواصل والثقة ولكن ليس بإرادة الفرض وهذا يسري على لبنان والسعودية»، مضيفاً «لبنان يدعو السعودية إلى حوار لنحل كل المشاكل العالقة وليس الإشكال الأخير فقط لكي لا تتكرر الأزمة ذاتها في كل مرة».

وقال بو حبيب «إذا لم يجر أي حوار وتواصل، فإن ما يحصل لا يمتّ بصلة إلى منطق الأخوة والصداقة»، مؤكداً حرص لبنان على «معالجة القضية بالحوار، أما أن يطلب أي طرف منا إزاحة حزب الله من المشهد، فكيف لنا أن نفعل ذلك وهو مكون لبناني شئنا أم أبينا؟».

وأضاف «نحن نتعاطى مع حزب الله اللبناني، أما كل ما يخص حضوره في الإقليم وفي أي ساحة خارجية فهذا يجعل القضية تتجاوز قدرة لبنان» على حلّها.

وأعرب عن قناعته أنّ «أي تفاهم أميركي إيراني وأي اتفاق سعودي إيراني، يساعد على حلّ هذه القضية، لكننا وحدنا هنا لا نستطيع حلها». وأكد «اننا نريد أفضل العلاقات مع السعودية لكن يجب أن تتعاون معنا لنجد حلولاً».

رئيس الوزراء اللبناني نجيب ميقاتي (يمين) يتحدث مع الرئيس الفرنسي إيمانويل ماكرون خلال مؤتمر الأمم المتحدة لتغير المناخ COP٢٦ في جلاسكو باسكتلند أمس. (أ.ف.ب)

وتأتي الأزمة الدبلوماسية فيما كانت حكومة الرئيس نجيب ميقاتي تعمل على إعادة ترتيب علاقاتها السياسية مع دول الخليج، خصوصاً السعودية، وتعوّل على دعمها المالي في المرحلة المقبلة للمساهمة في إخراج البلاد من أسوأ أزماتها الاقتصادية.

وأعربت الحكومة اللبنانية عن «رفضها» تصريحات قرداحي، مؤكدة أنها لا تعبّر عن موقف الحكومة.

ودعا وزير الخارجية اللبناني عبدالله بو حبيب الإثنين السعودية إلى الحوار لحل الأزمة الراهنة بين الدولتين على خلفية تصريحات لوزير الإعلام حول اليمن أثارت غضب الرياض التي استدعت مع دول خليجية أخرى سفراءها من بيروت.

وقال بو حبيب لوكالة فرانس برس «المشاكل بين الدول الصديقة والشقيقة لا يمكن حلّها إلا بالحوار والتواصل والثقة ولكن ليس بإرادة الفرض وهذا يسري على لبنان والسعودية»، مضيفاً «لبنان يدعو السعودية إلى حوار لنحل كل المشاكل العالقة وليس الإشكال الأخير فقط لكي لا تتكرر الأزمة ذاتها في كل مرة».

وبدأت الأزمة الدبلوماسية على خلفية تصريحات لوزير الإعلام جورج قرداحي الذي وصف في مقابلة تلفزيونية تم بثّها الأسبوع الماضي وأجريت قبل توليه حقيبة الإعلام، حرب اليمن بأنّها «عبثية». وقال إنّ المتمردين الحوثيين المدعومين من إيران «يدافعون عن أنفسهم» في وجه «اعتداء خارجي» من السعودية والإمارات. ورفض قرداحي الاعتذار عن تصريحاته، ثمّ نقلت قناة محلية عنه الأحد قوله إن «استقالته غير واردة».

واستدعت السعودية الجمعة بشكل مفاجئ سفيرها لدى بيروت وطلبت من السفير اللبناني مغادرة الرياض وقرّرت وقف كل الواردات اللبنانية إليها.

واعتبر وزير خارجيتها فيصل بن فرحان الأحد أن بلاده وجدت أنه «ليس هناك جدوى» في التعامل مع لبنان في ظلّ ما تراه استمراراً لـ«هيمنة» حزب الله على المشهد السياسي اللبناني.

وتضامناً مع الرياض، قامت البحرين بالمثل، ثم لحقت بهما الكويت السبت قبل أن تقرّر الإمارات سحب دبلوماسييها ومنع مواطنيها من السفر إلى لبنان.

وتشهد العلاقة بين لبنان والسعودية فتوراً منذ سنوات، على خلفية تزايد دور حزب الله الذي تعتبره الرياض منظمة «إرهابية» تنفذ سياسة إيران، خصمها الإقليمي الأبرز. وتأخذ على المسؤولين اللبنانيين عدم تصديهم له. كما تتهم الرياض حزب الله بدعم الحوثيين في حرب اليمن المستمرة منذ ٢٠١٥. وكانت السعودية قبل تراجع دورها من أبرز داعمي لبنان سياسياً ومالياً.

وقال بو حبيب «إذا لم يجر أي حوار وتواصل، فإن ما يحصل لا يمتّ بصلة إلى منطق الأخوة والصداقة»، مؤكداً حرص لبنان على «معالجة القضية بالحوار، أما أن يطلب أي طرف منا إزاحة حزب الله من المشهد، فكيف لنا أن نفعل ذلك وهو مكون لبناني شئنا أم أبينا؟».

وأضاف «نحن نتعاطى مع حزب الله اللبناني، أما كل ما يخص حضوره في الإقليم وفي أي ساحة خارجية فهذا يجعل القضية تتجاوز قدرة لبنان» على حلّها.

وأعرب عن قناعته أنّ «أي تفاهم أميركي إيراني وأي اتفاق سعودي إيراني، يساعد على حلّ هذه القضية، لكننا وحدنا هنا لا نستطيع حلها». وأكد «اننا نريد أفضل العلاقات مع السعودية لكن يجب أن تتعاون معنا لنجد حلولاً».

ويقول محللون إن الأزمة الراهنة تعكس صراعاً سعودياً إيرانياً يدفع ثمنه مجدداً لبنان الغارق في أسوأ أزماته الاقتصادية.

وتأتي الأزمة الدبلوماسية فيما كانت حكومة الرئيس نجيب ميقاتي تعمل على إعادة ترتيب علاقاتها السياسية مع دول الخليج، خصوصاً السعودية، وتعوّل على دعمها المالي في المرحلة المقبلة للمساهمة في إخراج البلاد من أسوأ أزماتها الاقتصادية.

وأعربت الحكومة اللبنانية عن «رفضها» تصريحات قرداحي، مؤكدة أنها لا تعبّر عن موقف الحكومة.

معارك محتدمة في الجوبة وغارات يومية للتحالف لمنعها من التقدم

٢٢ قتيلا و١٩ جريحا في هجوم صاروخي لجماعة أنصار اللّه جنوب مأرب

مأرب-وكالات: قتل ٢٢ شخصا على الأقل وأصيب آخرون بجروح في هجوم بصاروخ شنّه مقاتلوا جماعة أنصار الله أمس وأصاب مسجدا في مديرية الجوبة قرب مدينة مأرب الاستراتيجية حيث تدور معارك محتدمة، حسبما أفاد أمس مسؤول حكومية ووزير يمني.

وقال المسؤول الحكومي لوكالة فرانس برس مفضّلا عدم الكشف عن هويته «قُتل ٢٢ (شخصا) بينهم أطفال وجرح ١٩ في قصف صاروخي لجماعة أنصار الله استهدف مسجدا تابعا لمركز ديني في مديرية الجوبة» على بعد نحو ٥٠ كلم جنوب مأرب. وأضاف أنّ «الصاروخ استهدف المسجد الذي يتم فيه تعليم الطلاب».

من جهته، غرّد وزير الإعلام اليمني معمّر الأرياني قائلا إن الهجوم «أسفر عن سقوط ٢٩ مدنيا بينهم نساء وأطفال»، معتبرا أن «هذه المجزرة المروعة هي ضمن سلسلة القتل الممنهج للمدنيين على يد جماعة أنصار الله ولم يعلّق جماعة أنصار الله على الهجوم.

وقال وزير الإعلام اليمني معمر الإرياني على تويتر أمس: إن هجوما لجماعة أنصار الله بصاروخين باليستيين أصاب مسجدا ودار الحديث في محافظة مأرب اليمنية وأسفر عن مقتل وإصابة ٢٩ مدنيا بينهم نساء وأطفال.

وقال مكتب محافظ مأرب في بيان إن الهجوم وقع بقرية العمود بمديرية الجوبة جنوب المحافظة مساء الأحد وإنه أسفر عن مقتل وإصابة ٢٩ شخصا كحصيلة أولية.

وتشهد مديرية الجوبة معارك محتدمة بين جماعة أنصار الله والقوات الحكومية المدعومة من تحالف عسكري بقيادة السعودية تشن طائراته غارات يومية لمنع جماعة أنصار الله في التقدم في المنطقة. وقد أدت الغارات خلال اسبوعين إلى مقتل أكثر من ٢٢٠٠ وفقا للتحالف.

ونادرا ما يعلّق جماعة أنصار الله على الخسائر، ولم يتسن لوكالة فرانس برس التحقق من حصيلة القتلى بشكل مستقل.

وصعّد جماعة أنصار الله حملة للسيطرة على مدينة مأرب في فبراير. ومأرب، عاصمة المحافظة الغنية بالنفط التي تحمل الاسم نفسه، هي آخر معقل للحكومة المعترف بها دوليًا في شمال البلد الغارق في الحرب.

وقالوا الاسبوع أنّهم باتوا يحاصرونها من عدة جهات وأنّ سقوطها أصبح «مسألة وقت».

وتكتسب المعركة للسيطرة على مأرب أهمية خاصة إذ تعد «قلب الاقتصاد اليمني».

مقاتل موال للحكومة اليمنية يلوح بعلامة النصر وهو يشغل موقعًا بالقرب من جبهة الجوبة المواجهة لمقاتلي جماعة أنصار اللّهً في محافظة مأرب. (أ.ف.ب)

تحليل

البقاء أم الانسحاب من سوريا.. أيهما يخدم المصالح الأمريكية ؟

واشنطن-د ب أ: تعددت أهداف الولايات المتحدة منذ لحظة تدخلها عسكريا في سوريا عام ٢٠١٤ ما بين دعمها للمعارضة وقوات سورية الديمقراطية خلال الحرب الأهلية التي تشهدها سوريا إلى محاربة تنظيم داعش، حتى أنها استهدفت كذلك مواقع عسكرية تتبع الحكومة السورية، وبات التساؤل المطروح حاليا هو: هل وجود الولايات المتحدة هناك يخدم مصالحها؟

ويقول الباحث والمحلل الأمريكي مايكل هول في تقرير نشرته مجلة ناشونال إنتريست الأمريكية إنه عندما انسحبت الولايات المتحدة من أفغانستان، قوبلت هذه اللحظة بمزيج من الترحيب والشجب باعتبارها نقطة تحول من شأنها أن تبشر بسلسلة من الانسحابات العسكرية الأمريكية في الوقت الذي تعيد فيه واشنطن توجيه استراتيجيتها الكبرى. وأشار إلى أنه من المؤكد أن تصريحات الرئيس الأمريكي جو بايدن حول إنهاء حقبة من «الحرب التي لا هوادة فيها» قد دعت إلى هذا التفسير. ولكن بعد شهرين من مغادرة آخر جندي أمريكي كابول، تقدم الإدارة الأمريكية الآن ضمانات بأنه لن يكون هناك انسحاب أمريكي من سوريا، حيث يشارك الأمريكيون في «حرب لا هوادة فيها» أخرى. ويرى هول أن هذه الوعود بالبقاء في سوريا تمثل خطأ استراتيجيا والتزاما بمهمة غير مستدامة ليس لها هدف نهائي محدد بوضوح يمكن تحقيقه.

ويقول إن الدفاع عن الأكراد يبدو أحد العوامل الرئيسية على الأقل وراء قرار الإدارة الأمريكية بتمديد نشر ما يقرب من ٩٠٠ جندي أمريكي متمركزين في سورية. وفي سبتمبر، تم إرسال الجنرال فرانك ماكنزي، رئيس القيادة المركزية الأمريكية التي تشرف على العمليات العسكرية الأمريكية في الشرق الأوسط، في زيارة غير معلنة للاجتماع مع مظلوم عبدي، قائد قوات سورية الديمقراطية. وكان الغرض من زيارة ماكنزي طمأنة الزعيم الكردي بأن قواته يمكن أن تعتمد على الدعم الأمريكي المستمر. وبعد هذا الاجتماع بقليل، التقت إلهام أحمد، المسؤولة الكردية التي تشغل منصب رئيس اللجنة التنفيذية لمجلس سوريا الديمقراطي، بمسؤولين في الإدارة الأمريكية في واشنطن وعلقت في وقت لاحق بالقول: «قالوا إنهم سيبقون في سوريا ولن ينسحبوا».

ويقول هول إنه بدلا من استخدام القوات الأمريكية كحامي لأكراد سورية، سيكون من الحكمة أكثر إنهاء التدخل العسكري الأمريكي في سوريا. وعلى خلفية الحرب الأهلية التي لا يمكن تسويتها والتهديدات بتجدد الهجوم التركي ردا على هجمات الميليشيات الكردية، فإن الأكراد ليسوا في موقف يحسدون عليه. وصحيح أن المقاتلين الأكراد قاتلوا إلى جانب القوات الأمريكية في حرمان داعش من أي أرض استخدمها ذلك التنظيم في وقت من الأوقات للمطالبة بالشرعية، لكن اتخاذ الولايات المتحدة إجراءات حركية للدفاع عن الأكراد ضد تركيا، العضو بحلف شمال الأطلسي (ناتو) التي تستضيف أسلحة نووية أمريكية، أمر غير وارد.

ويوضح هول أنه على الرغم من أننا يمكن أن نكون ممتنين للمساعدة الكردية ضد داعش، يجدر بنا أن نعترف بأنه في حين أن المصالح تتواءم في بعض الأحيان، إلا أنها تتباعد أيضا، وليس هناك سبب للاعتقاد بأن الأكراد، أو أي من غير الأمريكيين، يحق لهم الحصول على الحماية الدائمة التي يوفرها الجيش الأمريكي.

ويرى هول أن المهمة المناهضة لداعش هي في الواقع تمثل تناقضا كبيرا مع المهمة الحالية في سورية. وكان حرمان ذلك التنظيم من الأراضي التي يمكنه العمل منها، هو مهمة محدودة وقابلة للتحقيق، وكانت القوة العسكرية الأداة المناسبة لها. ومع ذلك، تتطلب حماية أكراد سوريا إمدادات مستمرة من الموارد والقوى البشرية ولا تطرح شروطا للانتصار يمكن الوفاء بها بما يبرر انسحاب الولايات المتحدة. وليس من المفاجئ أنه بعد سقوط «خلافة» داعش، كانت المهمة الأمريكية في سوريا بلا هدف، الأمر الذي ينبغي أن يثير تساؤلات مهمة للغاية حول سبب مطالبة الجنود الأمريكيين، حتى يومنا هذا، بمراقبة الطائرات بدون طيار والصواريخ والقوافل الروسية في حين يتظاهر المسؤولون في واشنطن بأن نتيجة الحرب الأهلية في سورية يمكن أن تضعف أمن الولايات المتحدة.

ويقول هول إن سوريا بصراحة ليست جائزة تطمع بها الولايات المتحدة. ولم تعد فلول داعش المتناثرة هي التهديد الذي شكلته في ذروة تنظيمها ، وهذا التنظيم لديه الكثير من الأعداء الموجودين في المنطقة، بما في ذلك إيران وروسيا والحكومة السورية. وفي الوقت نفسه، تميل دفة الحرب الأهلية، منذ بعض الوقت، لصالح الرئيس السوري بشار الأسد، ويعترف جيران سورية بذلك بشكل متزايد، مع تسارع وتيرة الجهود الرامية إلى تطبيع العلاقات في الآونة الأخيرة. أما بالنسبة للأكراد، فإن إعلان الولايات المتحدة عن «الانسحاب» من سوريا في عام ٢٠١٩ دفع الأكراد إلى عقد اتفاق سريع مع الحكومة السورية من شأنه أن يوفر لهم الحماية. ويقول الباحث إن ما يمكننا تعلمه من هذا هو أن الأكراد يهتمون بشكل مفهوم بالبقاء على قيد الحياة والحصول على الحماية أكثر من اهتمامهم بمن يقدم تلك الحماية. ومن الممكن أن تشجع الولايات المتحدة القادة الأكراد على اتخاذ ترتيبات للحماية دون توقع أن تبقى القوات الأمريكية إلى الأبد. وفي حال سعى الأكراد مرة أخرى إلى التوصل إلى اتفاق مع دمشق، فإن دعم روسيا للحكومة السورية يوفر رادعا قويا يمنع تركيا من اتخاذ تدابير مفرطة ضد أكراد سورية.

الكاظمي يشكل لجنة تحقيق بقضية اعتقال صحفية

الحكم بإعدام المتهم الرئيسي بقتل صحفيين في البصرة

بغداد-وكالات: أصدرت محكمة عراقية أمس حكما بالإعدام شنقا بحق المتهم الرئيسي بقتل صحفيين معروفين بنشاطهما الداعم للاحتجاجات قبل عامين في مدينة البصرة الواقعة في أقصى جنوب البلاد.

وأصدرت محكمة جنايات البصرة حكما بالإعدام بحق المتهم الرئيسي بقضية قتل الصحفي أحمد عبد الصمد وزميله المصور صفاء غالي، وفقا للمادة ١٣ من قانون مكافحة الإرهاب.

وذكر المركز الإعلامي لمجلس القضاء الأعلى أن «المجرم اعترف بكافة تفاصيل هذه الجريمة والهدف منها زعزعة الأمن والاستقرار وإشاعة الرعب في نفوس الناس تحقيقا لغايات إرهابية».

واغتيل مراسل قناة «دجلة» في البصرة أحمد عبد الصمد (٣٧ عاما) وزميله صفاء غالي (٢٦ عاما) على يد مسلحين ينشطون داخل المدينة في ١٠ يناير ٢٠٢٠ في ذروة الاحتجاجات الشعبية المناهضة للسلطات في ذلك الوقت التي لعب الضحيتان دورا في دعمها.

ولا يزال الحكم الصادر أمس بانتظار مصادقة رئيس الجمهورية برهم صالح، علما أنه يعارض أحكام الإعدام، إلا أنه سبق وأن وقع على الكثير منها.

من جهة أخرى كشفت صحفية عراقية أمس عن أن رئيس الحكومة العراقية مصطفى الكاظمي قرر تشكيل لجنة تحقيق بشأن ملابسات اعتقالها من قبل قوات أمنية والإساءة لها في محافظة البصرة ٥٥٠ كم (جنوبي بغداد).

وقالت زمن الفتلاوي مدير وكالة رواد العراق: التقيت رئيس الحكومة العراقية مصطفى الكاظمي لاطلاعه على تداعيات وملابسات قيام نحو ١٢ من قوات جهاز مكافحة الإجرام في محافظة البصرة باعتقالي الساعة الثالثة فجرا من منزلي بتهمة الكشف عن ملفات فساد وتعاملهم معي بشكل مسيء وغير لائق».

وأضافت أن الكاظمي عبر عن «رفضه القاطع للطريقة المسيئة التي قامت بها قوة مكافحة إجرام البصرة وقرر تشكيل لجنة تحقيق بإشراف مباشر منه لكشف ملابسات قيام القوة بالاعتقال بشكل غير لائق ومسيء للصحفيين والمرأة العراقية».

القوات الإسرائيلية تعتقل ٩ فلسطينيين من الضفة الغربية

رام الله -د ب أ: اعتقلت القوات الإسرائيلية، أمس تسعة فلسطينيين من الضفة الغربية ، بحسب مصادر فلسطينية.ونقلت وكالة الأنباء والمعلومات الفلسطينية (وفا) أمس عن رئيس بلدية نعلين عماد إبراهيم الخواجا: إن «أعدادا كبيرة من قوات الاحتلال اقتحمت البلدة، واحتجزت عشرات الشبان وهددتهم بالسجن وبإلحاق الأذى بهم، إذا واصلوا نشاطاتهم المناهضة للمشاريع الاستيطانية في البلدة، خاصة في جبل العالم المهدد بالاستيطان والاستيلاء على مئات الدونمات فيه، إضافة إلى تسليم بلاغات لمراجعة مخابرات الاحتلال لمواطنين اخرين». وأشار إلى أن «عشرات المواطنين أصيبوا بحالات اختناق جراء إطلاق قوات الاحتلال لقنابل الغاز المسيل للدموع خلال اقتحامها البلدة» ، لافتا أن «قوات الاحتلال اعتقلت خمسة مواطنين من البلدة»

ووفق الوكالة «اقتحمت قوات الاحتلال مخيم الجلزون شمال مدينة رام الله واعتقلت أربعة مواطنين».

جماعة قبلية ترفع الحصار عن الميناء الرئيسي

إعادة اعتقال رئيس الحزب الحاكم السابق في السودان

الخرطوم- رويترز: قال مصدر من عائلة إبراهيم غندور رئيس حزب المؤتمر الوطني الحاكم السابق في السودان ووزير الخارجية السابق في عهد الرئيس السابق عمر البشير، إنه أعيد اعتقاله أمس بعد أقل من يوم من إطلاق سراحه.ولاقى إطلاق سراح غندور وعدد من حلفاء البشير الآخرين في الأيام الأخيرة، عقب انقلاب عسكري الأسبوع الماضي، انتقادات من معارضي الحكم العسكري.وكان غندور قد اعتقل سابقا بموجب أوامر من فريق عمل يهدف إلى تفكيك ومنع عودة حكم البشير الذي انتهى في عام ٢٠١٩.

وكان قد أطلق سراح غندور ليل الأحد مع اثنين من مسؤولي المخابرات السابقين في عهد البشير. وقالت مصادر قضائية إن اثنين آخرين من حلفاء البشير بينهما رجل الأعمال عبد الباسط حمزة أطلق سراحهما يوم السبت. كما أعفي النائب العام السوداني من منصبه ليل الأحد.

وقال مكتب الناطق باسم الحكومة، والذي لا يزال في صف السلطات المدنية التي أقيلت الأسبوع الماضي، في بيان إن الإفراج عن قيادات بنظام البشير «تمثل انتكاسة ضد دولة المؤسسات وسيادة القانون».

وقال المكتب في منشور على فيسبوك «تأتي هذه الخطوة لتسفر بوضوح عن الغطاء السياسي للانقلاب و توجهاته الفكرية الحقيقية».

من جهة أخرى أعلنت جماعة قبلية أمس أنها سترفع مؤقتا حصارا مدته ستة أسابيع على الميناء الرئيسي بالسوداني، وذلك بعد أسبوع من استيلاء الجيش على السلطة في انقلاب.

واتهم معارضو الانقلاب العسكري الجيش بتدبير حصار ميناء بورتسودان للضغط على الزعماء المدنيين وتبرير خطط إنهاء الحكم المدني في نهاية المطاف. ونفى الجيش وجود أي دور له في الحصار.

جونسون يحذر من غضب شعبي «لا يمكن احتواؤه»

قادة العالم مدعوون لـ «إنقاذ البشرية» في قمة المناخ «كوب٢٦»

واشنطن تندد بموقف الصين وأردوغان يلغي مشاركته لأسباب «أمنية»

أمير ويلز تشارلز، يلقي كلمة خلال افتتاح مؤتمر المناخ في جلاسكو، اسكتلندا، امس. (رويترز)

مظاهرات احتجاجية في جلاسكو، امس. (ا ف ب)

جلاسكو - (وكالات): دعا الأمين العام للأمم المتحدة أنطونيو جوتيريش امس الاثنين مؤتمر المناخ كوب٢٦ إلى «إنقاذ البشرية»، في وقت يدق خبراء البيئة ناقوس الخطر. واجتمع أكثر من ١٢٠ من قادة العالم امس الاثنين في جلاسكو للمشاركة في القمة التي تستمر يومين وتقول الأمم المتحدة إنها حاسمة لوضع خريطة طريق لتجنب كارثة احترار مناخي.

ومن المنتظر أن يلقي الرئيس الأمريكي جو بايدن ورئيس الوزراء الهندي ناريندرا مودي والمستشارة الألمانية أنجيلا ميركل خطابات للتشديد على استعجال قضية المناخ.

وقال رئيس الوزراء البريطاني بوريس جونسون في افتتاح القمة «إنها الفرصة الأخيرة وعلينا التحرك حالا». تُعتبر قمة كوب٢٦ حيوية لاستمرارية اتفاق باريس الذي وقعته البلدان عام ٢٠١٥ ونصّ على الحد من ارتفاع درجات الحرارة العالمية إلى «أقل بكثير» من درجتين مئويتين، والعمل على حصرها تحت ١،٥ درجة. مع ارتفاع درجة الحرارة بما يزيد قليلا عن درجة مئوية واحدة منذ الثورة الصناعية، تتعرض الأرض لموجات حر أكثر شدة من أي وقت مضى، وفيضانات وعواصف استوائية تتسبب في ارتفاع منسوب مياه البحار.

وتسلّط ضغوط على الحكومات لمضاعفة التزاماتها بخفض الانبعاثات لجعلها تتماشى مع أهداف اتفاق باريس، وتوفير الأموال التي وعدت بها منذ فترة طويلة لمساعدة الدول النامية على تخضير اقتصاداتها وحماية نفسها من الكوارث المستقبلية.

وشدد الأمين العام للأمم المتحدة «لقد آن الأوان للقول -كفى-»، وأضاف «كفى لانتهاك التنوع البيولوجي. كفى لقتل أنفسنا بالكربون. كفى للتعامل مع الطبيعة كمكب قمامة. كفى للحرق والحفر والاستخراج على أعماق أكبر. إننا نحفر قبورنا بأنفسنا». اصطف الآلاف من المندوبين حول المبنى لحضور القمة امس الإثنين، في ظل إجراءات أمنية مشددة في وسط المدينة المغلق.

في الشوارع المجاورة لمقر انعقاد القمة، تظاهر محتجون لمواصلة الضغط على المندوبين.

وأعرب نشطاء من منظمة «أوكسفام» عن استيائهم من خلال الموسيقى، مع فرقة اسكتلندية سميت «فرقة الهواء الساخن كوب٢٦»، وضع أعضاؤها أقنعة لوجوه قادة العالم.

وتحدث رئيس الوزراء البريطاني عن تفجر غضب شعبي «لا يمكن احتواؤه» في حال فشلت القمة في تحقيق المنشود. وردد بوريس جونسون بذلك صدى الناشطة المدافعة على المناخ البالغة من العمر ١٨ عاما، غريتا تونبرغ الموجودة في جلاسكو مع الآلاف من المحتجين الآخرين، في حث القمة على عدم الانغماس في «الثرثرة».

وقال رئيس الوزراء إنه إذا فشل الزعماء في تحقيق الهدف، فإن الأجيال التي لم تولد بعد «لن تسامحنا»، وتابع «سيحكمون علينا بمرارة وبامتعاض يطغى على نشطاء المناخ اليوم، وسيكونون على حق».

غياب شي وبوتين

جددت دول مجموعة العشرين، وبينها الصين والهند والدول الغربية، التزامها الأحد بهدف اتفاق باريس المتمثل في حصر ارتفاع درجة حرارة الأرض في ١،٥ درجة مئوية.

كما اتفقت على إنهاء تمويل محطات الفحم الجديدة في الخارج التي لا تستعمل تكنولوجيا احتجاز الكربون بحلول نهاية عام ٢٠٢١.

لكن لم يتم تحديد تدابير دقيقة للوصول إلى هدف ١،٥ درجة مئوية وأعرب النشطاء عن خيبة أملهم إزاء المجموعة التي تسبب مجتمعة نحو ٨٠٪ من انبعاثات الكربون العالمية.

وتراجعت التوقعات من القمة رفيعة المستوى بسبب عدم حضور عدد من الشخصيات البارزة.

إذ يغيب عنها الرئيس الصيني شي جينبينج الذي لم يغادر بلاده منذ ظهور كوفيد-١٩، والرئيس الروسي فلاديمير بوتين.

كما ألغى الرئيس التركي رجب طيب أردوغان مشاركته امس الإثنين لأسباب «أمنية» لم تحدد.

وقال الرئيس التركي للصحفيين على متن الطائرة الرئاسية التي أقلته لدى عودته من قمّة الدول العشرين في روما «لقد عدلنا عن الذهاب إلى جلاسكو حيث لم يتم تلبية مطالبنا. الأمر لا يتعلق بأمننا فحسب، بل بسمعة بلدنا أيضًا».

وقال أردوغان في تصريحات نقلتها قناة إن تي في التركية «لدينا معايير تتعلق بالنظام الأمني... ومع ذلك، تم إبلاغنا في اللحظة الأخيرة أنه لا يمكن الوفاء بهذه المعايير».

عاد أردوغان إلى تركيا ليل الأحد إلى الاثنين فيما كان من المتوقع وصوله الاثنين إلى جلاسكو، مما أثار الشكوك حول مشاركته في مؤتمر «كوب ٢٦» حول المناخ. وبحسب عدة وسائل إعلام، بينها موقع «ميدل ايست آي دوت نيت»، عدل الرئيس التركي عن المشاركة في مؤتمر «كوب ٢٦» بسبب القيود المفروضة على حجم الوفد التركي وعدد المركبات الرسمية. ويرى مراقبون أن النقاشات في قمة جلاسكو المتواصلة حتى ١٢ نوفمبر لن تكون سهلة. وقدمت معظم الدول بالفعل خططها لخفض الانبعاثات المعروفة باسم «المساهمات المحددة وطنيا» قبل كوب٢٦. ولكن في حالة بقاء الالتزامات على حالها، فإنها ستؤدي إلى ارتفاع درجة حرارة «كارثي» بمقدار ٢،٧ درجة مئوية، وفق الأمم المتحدة.

الأنظار على الهند

بينما قدّمت الصين، أكبر مصدر لانبعاثات الكربون في العالم، خطتها الجديدة بشأن المناخ إلى الأمم المتحدة مؤخرا والتي كررت فيها هدفها القائم منذ مدة طويلة ببلوغ الانبعاثات ذروتها بحلول العام ٢٠٣٠، تتسلّط الأضواء حاليا على الهند. وتصاعد التوتر بين الولايات المتحدة والصين امس الإثنين بعد أن اعتبر مستشار الأمن القومي الأمريكي جيك سوليفان أن موقف بكين «مربك» في خصوص احتواء التغير البيئي.

وقال سوليفان «السؤال الآن هو إن كان بإمكاننا توحيد مواقف العالم.. هناك شواذ مهمّون (عن القاعدة).. بينهم الصين التي لن تُمثّل على مستوى القيادة في كوب٢٦».

وأكد «سنواصل الضغط في هذا الصدد، واصفا التناقض بين جهود الولايات المتحدة في عهد بايدن لمواجهة تغيّر المناخ وما قال إنه موقف الصين السلبي بـ«المربك».

ولم تكشف الهند بعد عن «مساهمتها المحددة وطنيا» الجديدة، وهو أحد متطلبات اتفاق باريس. وخطاب مودي منتظر بشدة، رغم أنه ليس مؤكدا ما إذا كان سيحتوي على تعهدات مناخية جديدة.

سؤال المائة مليار دولار

المسألة الأخرى الملحة تتعلق بإخفاق الدول الغنية في تخصيص مئة مليار دولار سنويا اعتبارا من العام ٢٠٢٠ لمساعدة الدول النامية على خفض الانبعاثات والتأقلم، بناء على تعهّد صدر أول مرة سنة ٢٠٠٩. وتأجّل هذا الهدف إلى العام ٢٠٢٣، ليفاقم أزمة الثقة بين دول الشمال، المسؤولة عن الاحترار العالمي، وتلك الواقعة في جنوب الكرة الأرضية والتي تعد ضحية تداعياته.

وستراقب خطابات أكثر من مئة زعيم عن كثب، خصوصا من الناشطين الشباب الذين توجّهوا إلى اسكتلندا عبر القطار رغم العقبات الماثلة جرّاء الوباء. وقالوا في رسالة مفتوحة صدرت عن عدد منهم، بمن فيهم الناشطة السويدية غريتا تونبرغ التي وصلت الأحد، «كمواطنين من مختلف أنحاء الكوكب، نحضّكم على مواجهة حالة الطوارئ المناخية.. لا العام المقبل ولا الشهر المقبل. الآن».

ذوبان الجليد في جرينلاند يفاقم خطر الفيضانات في العالم

زيادة ذوبان الجليد في جرينلاند.

باريس- (أ ف ب): أظهرت دراسة جديدة نُشرت نتائجها امس الاثنين أن كمية الجليد البالغة ٣،٥ تريليون طن التي ذابت في جرينلاند خلال العقد الماضي، أدت إلى ارتفاع منسوب مياه البحار العالمية بمقدار سنتيمتر واحد، وزادت من مخاطر الفيضانات في جميع أنحاء العالم.

وتحتوي الطبقة الجليدية الموجودة فوق أكبر جزيرة في العالم على ما يكفي من المياه المجمدة لرفع المحيطات حوالي ستة أمتار على مستوى العالم، وسط تزايد حالات الذوبان الشديدة هناك في العقود الأربعة الأخيرة على الأقل.

وعلى الرغم من أنها واحدة من أكثر الأماكن التي خضعت للدراسات على وجه الأرض من جانب علماء المناخ، فإن الدراسة التي نشرت نتائجها مجلة «نيتشر كوموني كيشنز» امس الاثنين هي الأولى التي استخدم معدّوها بيانات الأقمار الصناعية للكشف عن الجريان السطحي للجليد في جرينلاند.

وكتب الباحثون أن جريان المياه الذائبة في جرينلاند ارتفع بنسبة ٢١٪ على مدى العقود الأربعة الماضية. والأمر الأكثر إثارة للدهشة هو أن البيانات التي قدمتها وكالة الفضاء الأوروبية أظهرت أن الغطاء الجليدي فقد ٣،٥ تريليون (مليون مليون) طن من الجليد منذ عام ٢٠١١، ما أدى إلى إنتاج ما يكفي من المياه لرفع المحيطات على مستوى العالم وتعريض المجتمعات الساحلية لخطر فيضانات أكبر.

وأظهر البحث أن ثلث الجليد الذي فقدته جرينلاند في العقد الماضي سُجل خلال فصلي صيف حارين، في عامي ٢٠١٢ و٢٠١٩.

كذلك بيّنت الصور تباينا سنويا كبيرا في ذوبان الجليد، وأظهرت مع بيانات درجات الحرارة أن موجات الحر شكّلت بصورة متزايدة سببا رئيسيا لفقدان الجليد، بما يتجاوز ارتفاع درجات الحرارة العالمية.

وفي عام ٢٠١٢، على سبيل المثال، عندما تسببت التغيرات في أنماط الغلاف الجوي في تحليق هواء دافئ بشكل غير عادي فوق الغطاء الجليدي لأسابيع، فُقد ٥٢٧ مليار طن من الجليد.

تحسين التقديرات المستقبلية

وقال المعد الرئيسي للدراسة توماس سلاتر، من مركز المراقبة القطبية والنمذجة في جامعة ليدز البريطانية «كما رأينا في أجزاء أخرى من العالم، فإن جرينلاند معرضة أيضا لزيادة الظواهر الجوية المتطرفة».

وأضاف «في ظل الاحترار المناخي المطرد، من المنطقي توقع حدوث حالات ذوبان شديد للجليد في جرينلاند في كثير من الأحيان».

ومن المعروف أن توقع مقدار ذوبان جرينلاند الذي سيسهم في ارتفاع مستويات سطح البحر أمر صعب للغاية بالنسبة للعلماء الذين يحتاجون أيضا إلى مراعاة الارتفاع المحتمل الناجم عن ذوبان الأنهار الجليدية الأخرى.

ومع ارتفاع درجة حرارة المحيطات، يتمدد الماء ويساهم أيضا في ارتفاع مستوى البحار.

وأشار معدّو الدراسة المنشورة امس الاثنين إلى أن بيانات الأقمار الاصطناعية سمحت لهم بتقدير كمية الجليد التي فقدتها جرينلاند بسرعة وبدقة في عام معين، وتحويل ذلك إلى ما يعادل ارتفاع مستوى سطح البحر.

وقال أمبر ليسون، المحاضر الأول في علوم البيانات البيئية بجامعة لانكستر البريطانية وأحد معدي الدراسة إن «تقديرات النموذج تشير إلى أن الغطاء الجليدي في جرينلاند سيسهم في ارتفاع مستوى سطح البحر في العالم بمستوى يراوح بين ٣ و٢٣ سنتيمترا بحلول عام ٢١٠٠».

وأضاف «هذه التقديرات التي تجرى من الفضاء للجريان السطحي ستساعدنا في فهم عمليات ذوبان الجليد المعقدة بشكل أفضل... وتمكننا فقط من تحسين تقديراتنا لارتفاع مستوى سطح البحر في المستقبل».

نددت بمواصلة واشنطن اعتماد سياسة «الضغوط القصوى»

إيران ترفض المخاوف الغربية بشأن برنامجها النووي وتؤكد على سلميتها

طهران - (أ ف ب): رفضت إيران امس الإثنين المخاوف التي أبدتها مؤخرا دول غربية أبرزها الولايات المتحدة بشأن برنامجها النووي، معتبرة أنها لا تمت إلى «الواقع»، ومعيدة تأكيد سلمية أنشطتها في هذا المجال.

وكانت أربع دول غربية هي الولايات المتحدة وفرنسا وبريطانيا وألمانيا، أعربت بعد اجتماع لقادتها على هامش قمة مجموعة العشرين في روما السبت، عن «قلقها الكبير والمتنامي» حيال برنامج طهران الذي سبق أن أثار توترا على المستوى الدولي، قبل إبرام اتفاق دولي بشأنه في العام ٢٠١٥.

ويأتي ذلك مع ترقب تحديد إيران موعدا محددا لاستئناف مباحثات معلّقة منذ أشهر، تهدف إلى إحياء الاتفاق الذي انسحبت واشنطن أحاديا منه عام ٢٠١٨.

وقال المتحدث باسم وزارة الخارجية الإيرانية سعيد خطيب زاده امس «خلافا لما ورد في البيان، تعدين اليورانيوم وإنتاج اليورانيوم عالي التخصيب، كما أشرنا سابقا، يستخدم للأغراض السلمية»، مضيفا «مثل هذه المواقف لا تمت إلى الواقع ولن يكون لها عواقب بنّاءة».

وجدد المتحدث خلال مؤتمره الصحفي الأسبوعي في مقر الوزارة، تأكيد سلمية برنامج إيران النووي، وعدم سعيها إلى تطوير سلاح ذري أو امتلاكه، لأسباب عدة منها فتوى المرشد الأعلى للجمهورية الإسلامية علي خامنئي بتحريمه.

وشكّل الملف النووي الإيراني نقطة بحث أساسية في اجتماع اجتماع ضم الرئيس الأمريكي جو بايدن ونظيره الفرنسي إيمانويل ماكرون ورئيس الوزراء البريطاني بوريس جونسون والمستشارة الألمانية أنجيلا ميركل على هامش قمة مجموعة العشرين في روما.

وأكد القادة الأربعة في بيان مشترك عزمهم على «ضمان عدم تمكن إيران من تطوير أو امتلاك سلاح نووي».

إلا أنهم أبدوا اقتناعهم أيضا «بأنه لا يزال ممكنا التوصل سريعا وتنفيذ اتفاق حول معاودة احترام خطة العمل الشاملة المشتركة التي وقعت في ٢٠١٥ من جانب إيران وست قوى كبرى بهدف ضمان أن يكون البرنامج النووي الإيراني محصورا على المدى البعيد بأغراض مدنية تمهيدا لرفع العقوبات».

واذ أكدوا أن ذلك «لن يكون ممكنا إلا إذا غيرت إيران موقفها»، أشاروا إلى أنهم يتشاركون «القلق الكبير والمتنامي من أنه فيما امتنعت إيران عن العودة إلى المفاوضات... سرّعت وتيرة خطوات نووية استفزازية، مثل إنتاج اليورانيوم عالي التخصيب واليورانيوم المعدني».

جانب من مفاعل بوشهر النووي الايراني.

«خلال أسبوعين أو ثلاثة»

وأبرمت إيران في ٢٠١٥، اتفاقا بشأن برنامجها النووي مع الولايات المتحدة وبريطانيا وفرنسا وألمانيا والصين وروسيا، أتاح رفع العديد من العقوبات المفروضة عليها، مقابل خفض أنشطتها النووية وضمان سلمية برنامجها.

إلا أن مفاعيل الاتفاق باتت في حكم اللاغية مذ قرر الرئيس الأمريكي السابق دونالد ترامب سحب بلاده أحاديا منه عام ٢٠١٨، وأعاد فرض عقوبات قاسية على إيران.

وبعد نحو عام من الانسحاب الأمريكي، بدأت إيران التراجع تدريجا عن معظم التزاماتها، وشرعت في «خطوات تعويضية» شملت في الأشهر الماضية، رفع مستوى تخصيب اليورانيوم الى ٦٠٪ (مقابل سقف ٣،٦٧٪ المحدد في الاتفاق)، وتعدين اليورانيوم لاستخدامه في مجالات مدنية وتوفير الوقود لمفاعل طهران البحثي، وفق ما يؤكد المسؤولون الإيرانيون.

وأعرب بايدن عن نيته العودة إلى الاتفاق شرط عودة طهران إلى احترام التزاماتها. وأجرت الأطراف التي لا تزال منضوية في الاتفاق، بمشاركة أمريكية غير مباشرة، ست جولات من المباحثات في فيينا بين أبريل ويونيو.

وأعلن نائب وزير الخارجية الإيراني علي باقري في ٢٧ أكتوبر أن بلاده وافقت على استئناف المباحثات «قبل نهاية نوفمبر».

وأكد مسؤولون إيرانيون في الفترة الماضية، أن استئناف المباحثات رهن إنجاز حكومة الرئيس الجديد المحافظ المتشدد إبراهيم رئيسي، إنجاز دراسة الجولات السابقة التي أجريت في عهد سلفه المعتدل حسن روحاني.

وفي مؤتمره الصحفي امس، لم يذكر خطيب زاده موعدا محددا لاستئناف المفاوضات، قائلا «تهدف التحضيرات إلى الخروج من الطريق المسدود في فيينا. عندما سيتم استئناف المباحثات... خلال أسبوعين أو ثلاثة، ستتابعها إيران باهتمام بالغ لأن التفاوض من أجل التفاوض لا يشكل جزءا من سياستها».

واعتبر المتحدث أن إدارة بايدن، وعلى رغم إبداء نيتها بالعودة إلى الاتفاق، تواصل اعتماد سياسة «الضغوط القصوى» التي طبّقها ترامب حيال إيران.

وقال «على عكس تصريحاتها، الإدارة الأمريكية الجديدة تواصل اعتماد سياسة ضغوط قصوى تؤدي إلى عقوبات جديدة أو إعادة فرض عقوبات كان تمّ رفعها».

وكانت وزارة الخزانة الأمريكية أعلنت الجمعة فرض عقوبات على برنامج إيران للطائرات المسيّرة، متهّمة طهران بتزويد مجموعات موالية لها في المنطقة بهذه الطائرات، واستخدامها في شن هجمات طالت قوات أمريكية.

وبالتوازي مع السعي لاستئناف مباحثات إحياء الاتفاق النووي، كرّر مسؤولون أمريكيون في الآونة الأخيرة التأكيد أن بلادهم تدرس بالتعاون مع حلفائها في المنطقة، «خيارات أخرى» حيال إيران في حال فشل المسار الدبلوماسي.

وردا على سؤال عما إذا كانت طهران ترى أن عملا عسكريا ضدها قد يكون ضمن هذه «الخيارات الأخرى»، قال خطيب زاده «تعرف الولايات المتحدة أكثر من أي طرف آخر أن خيارها الوحيد هو... احترام حقوق الدول»، مؤكدا أن إيران «تثق بقدراتها العسكرية والأمنية».

متعهّدا بتعزيز الاقتصاد المتضرر جرّاء كوفيد

رئيس الوزراء الياباني يعلن فوزه بعد انتخابات «صعبة»

طوكيو - (أ ف ب): أعلن رئيس الوزراء الياباني فوميو كيشيدا فوزه امس الاثنين بعدما حقق ائتلافه الحاكم أغلبية واضحة في الانتخابات الوطنية، متعهّدا تعزيز الاقتصاد المتضرر جرّاء كوفيد و«تولي دور ريادي» في تحرك آسيا باتّجاه الحياد الكربوني.

وأوضح كيشيدا، الوسطي الذي تولى المنصب منذ شهر، بأنه سيعد خططا لحزمة إنفاق مرتبطة بالوباء الشهر الجاري في مسعى لإنعاش ثالث أكبر قوة اقتصادية في العالم.

وقبيل توجهه إلى جلاسكو حيث تنعقد قمة «كوب٢٦»، أول مناسبة دولية يشارك فيها بصفته رئيسا للوزراء، أكد كيشيدا على التزامه بالأهداف المناخية التي حددها سلفه يوشيهيدي سوغا.

وصرّح «لن نكتفي بالتمسّك بحزم بأهدافنا بلوغ الحياد الكربوني بحلول العام ٢٠٥٠، بل سنتولى كذلك دورا رياديا في العمل باتّجاه صفر انبعاثات في آسيا».

وفاز الحزب الليبرالي الديموقراطي الحاكم وشريكه الأصغر في الائتلاف «كوميتو» بـ٢٩٣ من مقاعد مجلس النواب البالغ عددها ٤٦٥، وفق ما أعلنت وسائل إعلام محلية.

وكان الائتلاف يشغل ٣٠٥ مقاعد.

وبينما شكّلت معدّلات التأييد المنخفضة لكيشيدا والمعارضة الأكثر انسجاما تحديات في وجه التكتل الحاكم، إلا أن الائتلاف حقق نتيجة أفضل من تلك التي توقعتها الاستطلاعات.

وقال كيشيدا «كانت انتخابات صعبة للغاية، لكن انعكست رغبة الناس - إذ يريدون بأن نؤسس مستقبل هذا البلد في ظل حكومة (مكونة من ائتلاف) الحزب الليبرالي الديموقراطي وكوميتو».

وانعكست النتيجة إيجابا على الأسواق حيث أغلق مؤشر «نيكاي» المرجعي على ارتفاع بـ٢،٦٪.

وتولى كيشيدا منصب رئاسة الوزراء قبل شهر بعدما استقال سلفه يوشيهيدي سوغا بعد عام فقط لأسباب من بينها الاستياء الشعبي من إدارته لأزمة كوفيد-١٩.

حزمة تحفيز «واسعة النطاق»

وسجّلت اليابان حوالى ١٨ ألف وفاة جرّاء الفيروس، وهي حصيلة منخفضة نسبة إلى عدد سكانها البالغ ١٢٦ مليونا، ولم تلجأ قط إلى فرض إغلاق شامل.

لكن العديد من المحال التجارية، وخصوصا الحانات والمطاعم، عانت من فترات مطولة من القيود.

وذكر كيشيدا بأنه سيعزز قدرة المنظومة الصحية على علاج مرضى كوفيد فيما ستبدأ اليابان إعطاء سكانها جرعات معززة من لقاحات كوفيد اعتبارا من ديسمبر.

كما تعهّد حزمة «واسعة النطاق لتحفيز الاقتصاد» في أقرب وقت خلال العام الجاري، دون أن يحدد كلفتها.

وأشار رئيس الوزراء البالغ ٦٤ عاما إلى خططه للتعامل مع الفوارق التي فاقمتها السياسات الداعمة للأعمال التجارية التي اتّبعها يوشيهيدي سوغا ورئيس الوزراء الأسبق الذي تولى المنصب لأطول فترة في تاريخ البلاد شينزو آبي.

وتعهّد الحزب الليبرالي الديموقراطي زيادة الإنفاق الدفاعي لمواجهة تهديدات الصين وكوريا الشمالية.

وقال كيشيدا امس الاثنين «ما الذي نحتاجه حقا من أجل حماية أرواح الناس.. في هذا المشهد المتغيّر؟»، مضيفا أن «على حجم الميزانية ألّا يُمنح الأولوية».

وأعرب سكان طوكيو في تصريحات لفرانس برس عن دهشتهم حيال نتيجة الانتخابات.

وقال متقاعد يبلغ من العمر ٧٢ عاما ويدعى كيميو أوكادا «كنت أعتقد بأن الحزب الليبرالي الديمقراطي سيخسر المزيد من المقاعد، لكنه حظي بدعم أكبر مما كنت أتوقع».

بدورها، أشارت ميشيكو كيتامورا (٧٣ عاما) إلى أنها لا تفهم سبب تصويت الناس للحزب الحاكم الموجود في السلطة من دون انقطاع منذ خمسينات القرن الماضي.

وقالت «لدي انطباع بأن الحزب الليبرالي الديمقراطي لم يخدم البلد رغم أنه يتولى السلطة منذ مدة طويلة جدا».

وحضّت مقالات نشرت في الصحف المحلية امس الاثنين كيشيدا على التحرّك بشكل حاسم لكسب التأييد الشعبي قبل انتخابات مجلس المستشارين الحاسمة الصيف المقبل.

وجاء في مقال في صحيفة «أساهي شيمبون» أن عليه «الاستعداد بالكامل لموجة سادسة محتملة للإصابات بالفيروس في الشتاء على أقرب تقدير».

وانقسمت الأصوات ضد الحزب الليبرالي الديموقراطي في السنوات الأخيرة بين عدة أحزاب رئيسية في المعارضة، لكن خمسة أحزاب متنافسة عززت تعاونها هذه المرة للتخفيف من هيمنته.

وذكرت صحيفة «يوميوري شيمبون» أن الحزب الحاكم «أجبر على القتال بشراسة في المعارك الانتخابية» في أنحاء اليابان.

لكن الخلافات في المواقف السياسية الأساسية بين حزبي المعارضة الرئيسيين - «حزب اليابان الدستوري الديموقراطي» و«الحزب الشيوعي الياباني» - أدت إلى هزيمتهما. وتركّز الخلاف على وجه الخصوص على العلاقة بين اليابان والولايات المتحدة.

وشارك أقل بقليل من ٥٦ من الناخبين في الاقتراع، في استمرارية لنسب المشاركة الضئيلة التي سجّلت في الانتخابات اليابانية في السنوات الأخيرة.

رئيس الوزراء الياباني وزعيم الحزب الليبرالي الديمقراطي الحاكم فوميو كيشيدا خلال مؤتمر صحفي، في طوكيو، امس. (رويترز)

الانتخابات العامة في اليابان

النتائج الأولية للتصويت في 31 أكتوبر

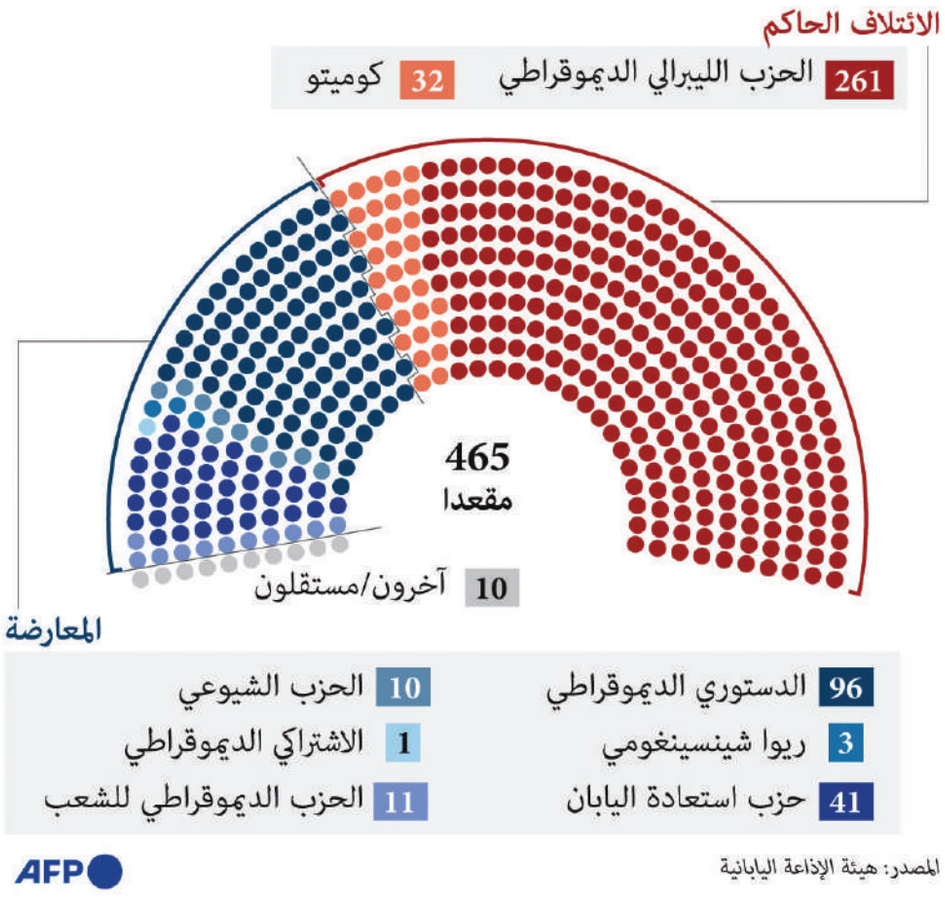

المصدر: هيئة الإذاعة اليابانية

«انتخابات بلدية» في جنوب إفريقيا تشكل تحديا للحزب الحاكم

ناخبون يصطفون خارج مركز للاقتراع في جوهانسبرج، امس. (ا ف ب)

جوهانسبرج - (أ ف ب): بدأ أكثر من ٢٦ مليون ناخب الإدلاء بأصواتهم في جنوب إفريقيا امس الاثنين في اقتراع قد يفضي، لأول مرة منذ ١٩٩٤، إلى تراجع «المؤتمر الوطني الإفريقي»، حزب نيلسون مانديلا، إلى ما دون عتبة ٥٠٪.

وفتحت مراكز الاقتراع أبوابها عند الساعة ٠٥،٠٠ بتوقيت غرينيتش. وسجل ٢٦،٢ مليون جنوب إفريقي فقط في القائمة الانتخابية لانتخاب ممثليهم في حوالي ٢٥٠ بلدية، من بين حوالي ٤٠ مليون شخص مخولين الادلاء بأصواتهم.

ومنذ سنوات، تتقهقر شعبية حزب المؤتمر الوطني الإفريقي، الذي يحكم البلاد منذ نهاية الفصل العنصري قبل ٢٧ عامًا.

ويواجه العديد من قادته، وفي مقدمتهم الرئيس السابق جاكوب زوما، دعاوى خطيرة أمام القضاء تتعلق بقضايا فساد، وسجلت البطالة معدلا قياسيا بلغ ٣٠٪ في هذه الدولة التي يشهد اقتصادها تراجعا بالفعل قبل الأزمة الوبائية.

أمام مركز اقتراع في سويتو، قال صموئيل ماهولي (٥٥ عامًا) الذي كان يقف في طابور يضم بالكاد عشرين شخصاً إن «زعماء حزب المؤتمر الوطني الإفريقي لم يفوا بالتزاماتهم، إنهم يقدمون الكثير من الوعود الفارغة».

ويقول سائق سيارة الأجرة هذا، وهو أب لأربعة أطفال، إنه يصوت منذ أول انتخابات ديمقراطية في عام ١٩٩٤، لكنه الآن يطالب «بالتغيير».

ويشاطره الرأي شارمين بارنارد (٥٧ عاما)، في دانفيل، إحدى ضواحي العاصمة بريتوريا التي تهيمن عليها الطبقة الوسطى البيضاء، وقال لوكالة فرانس برس «أنا أصوت من أجل أحداث تغيير في البلاد، لأجل حياة أفضل للجميع».

في يوليو، غرقت البلاد في أعمال عنف خلفت ٣٥٤ قتيلا، بحسب الحصيلة الرسمية، واندلعت إثر إيداع زوما السجن، ولكنها تدل أيضا على المناخ الاجتماعي والاقتصادي المتأزم.

وانتشر الجيش في المدن لمنع أي حادث خلال الانتخابات، وتم استدعاء حوالي ١٠ آلاف جندي بشكل خاص لمساندة الشرطة في المناطق التابعة لمحافظة جوتنج التي تضم جوهانسبرج وبريتوريا، ومحافظة كوازولو ناتال (شرق)، حيث اندلعت أعمال الشغب في يوليو.

مياه وكهرباء

أدى سوء الإدارة والفساد المستشري منذ سنوات إلى تدهور العديد من الخدمات العامة في جنوب إفريقيا، حيث ازداد الانقطاع في التيار الكهربائي وفي إمدادات المياه، مما أثر على الحملة الانتخابية.

وأشارت استطلاعات الرأي إلى أن غالبية الناخبين قد يعزفون عن انتخاب حزب المؤتمر الوطني الإفريقي في موقف غير مسبوق.

وقال وليام جوميد، رئيس مركز «ديموكراسي وورکس» «قد نكون عند نقطة تحول بالنسبة لحزب المؤتمر الوطني الأفريقي وعند نقطة تحول بالنسبة لجنوب إفريقيا».

وطوال الحملة، أكد رئيس البلاد سيريل رامافوزا، وهو رئيس حزب المؤتمر الوطني الإفريقي أيضاً، للناخبين «تنظيف الحزب». وجعل من مكافحة الفساد معركته.

في الانتخابات البلدية التي جرت عام ٢٠١٦، حصل حزب المؤتمر الوطني الإفريقي على ٥٤٪ من الأصوات في البلاد، وهي أسوأ نتيجة له منذ عام ١٩٩٤، وخسر مدنا كبيرة مثل بريتوريا وجوهانسبرغ.

يأتي ذلك فيما لا تزال المعارضة منقسمة إذ سيقدم «التحالف الديموقراطي»، الذي لا يزال يُنظر إليه في المقام الأول على أنه حزب من البيض، وحزب «مناضلون أجل الحرية الاقتصادية» اليساري الراديكالي اللذان شكلا تحالفات في بعض البلديات قبل خمس سنوات، مرشحيهم بشكل مستقل.

كما يمكن للناخبين الاختيار من عدد غير مسبوق من المرشحين المستقلين - ١٧٠٠ من أصل ٦٠ ألفًا - الذين قد يفسدوا مجريات الانتخابات حيث يلعب حزب المؤتمر الوطني الإفريقي الدور الأبرز قبل الانتخابات العامة المقررة عام ٢٠٢٤.

جونز هوبكنز: وفيات العالم تتجاوز ٥ ملايين

«الصحة العالمية» تطالب بانضمام مزيد من الخبراء لدراسة منشأ فيروس كورونا

واشنطن - نيويورك - (د ب أ - العمانية): أعادت منظمة الصحة العالمية البحث عن خبراء للانضمام للجنة لدراسة منشأ فيروس كورونا، إذ تسعى لضم مزيد من المتخصصين في مجالات مثل الأمن البيولوجي.

ونقلت وكالة بلومبرج للأنباء عن المنظمة القول أمس إن من يرغبون في الانضمام أمامهم حتى غدا الأربعاء لتقديم طلباتهم.

وأعلنت المنظمة أنها تبحث عن خبراء في مجالات العلوم الاجتماعية، والأخلاقيات، والعلوم السياسية، وعلم الإنسان، والسلامة البيولوجية.

وكانت المنظمة قد اقترحت في أكتوبر الماضي فريقا جديدا يضم ٢٦ خبيرا لقيادة تحقيق بشأن منشأ مرض كوفيد١٩- وأمراض أخرى، عقب أن أحاط الجدل بمحاولة سابقة.

وكانت مهمة مشتركة بين المنظمة والصين قد توصلت مطلع هذا العام إلى أن فيروس كورونا ربما يكون انتشر من الخفافيش إلى الإنسان عبر حيوان آخر. كما اعتبر الفريق أيضا أن احتمال تسرب الفيروس من مختبر هو أقل الاحتمالات.

في السياق تجاوزت حصيلة وفيات فيروس كورونا حول العالم ٥ ملايين وفاة فيما تخطت الإصابات الناجمة عن الفيروس ٢٤٦ مليونا، وفقًا لجامعة جونز هوبكنز وأظهرت أحدث البيانات المتوفرة على موقع جامعة جونز هوبكنز، أن إجمالي الوفيات ارتفع إلى خمسة ملايين و٤٢٥ حالة، فيما تخطى إجمالي الإصابات ٢٤٦ مليونا و٧٤٣ ألفا. وأشارت البيانات المجمعة أن إجمالي عدد اللقاحات المضادة لكورونا التي تم إعطاؤها في أنحاء العالم وصل إلى ٦ مليارات و٩٤٧ مليون جرعة.

تجدر الإشارة إلى أن هناك عددا من الجهات التي توفر بيانات مجمعة بشأن كورونا حول العالم، وقد يكون بينها بعض الاختلافات.

وسجلت بريطانيا ٣٧ ألفا و٧٣٢ حالة إصابة جديدة بفيروس كورونا خلال الساعات الـ ٢٤ الماضية.

كما سجلت البلاد ٧٤ حالة وفاة جديدة، وفقا لبيانات جامعة جونز هوبكنز الأمريكية أمس.

وبذلك ترتفع حصيلة الإصابات المؤكدة في البلاد إلى ٩ ملايين و١٠٠ ألف و٤٤٢ إصابة، والوفيات إلى ١٤١ ألفا و٥٥ حالة. وأظهرت بيانات لجامعة جونز هوبكنز الأمريكية أمس أنه قد تم إعطاء ١٠٢ مليون و٩٢٤ ألفا و٢٦٨ جرعة من اللقاحات المضادة لفيروس كورونا المستجد في بريطانيا حتى الآن.

يشار إلى أن جرعات اللقاح وأعداد السكان الذين يتم تطعيمهم هي تقديرات تعتمد على نوع اللقاح الذي تعطيه الدولة، أي ما إذا كان من جرعة واحدة أو جرعتين.

في الهند أعادت الكثير من المدارس فتح أبوابها أمس بعدما ظلت مغلقة لـ١٩ شهرا جراء جائحة فيروس كورونا، فيما تظهر الأبحاث أن غلق المدارس أدى إلى خسارة تعليمية واتساع التفاوت بين الأطفال في المنطقة.

وقال وزير التعليم بمنطقة دلهي مانيش سيسوديا إن المدارس استأنفت الفصول بسعة ٥٠ ٪ من المقاعد وسط إرشادات حكومية بشأن ارتداء الكمامات والمسح الحراري ودخول وخروج الطلاب في مجموعات صغيرة منفصلة.

غير أن العديد من المدارس الخاصة فضلت تأجيل إعادة الفتح بعد مهرجان الأضواء «ديوالي» الذي يحل الخميس.

وعقب تحسن ملحوظ في وضع كوفيد١٩- في المدينة استأنفت الحكومة المحلية التعليم المباشر لطلاب الصف التاسع وما يليه بدءا من الأول من سبتمبر الماضي.

يشار إلى أن الاثنين هو أول يوم منذ مارس ٢٠٢٠ تفتح فيه كل المدارس في دلهي مجددا فصولها حتى الصف الثامن.

وفي ظل قصر سعة الحضور على ٥٠ ٪، فإن التعليم سوف يستمر بأسلوبين المباشر وغير المباشر (عبر الإنترنت).

كما تستأنف ولايات أخرى مثل كيرالا وغرب البنغال الفصول، لتحذو حذو أقاليم هندية أخرى أعادت فتح أبواب مدارسها في الأسابيع الأخيرة.

وذكر صندوق الأمم المتحدة للطفولة (يونيسف) أن غلق المدارس في جنوب آسيا عرقل عملية التعليم لـ٤٢٤ مليون طفل. وأظهرت أبحاث يونيسف أن نسبة كبيرة من الطلاب وآبائهم تحدثوا عن تراجع نسبة تحصيل العلوم بشكل ملحوظ مقارنة بمستويات ما قبل الجائحة.

وتحدث ٨٠ ٪ من الأطفال في الفئة العمرية ١٤ - ١٨ سنة في الهند عن مستويات أقل من التحصيل الدراسي من فترة التعلم المباشر، بحسب البحث.

وكان الأطفال المحرومون الذين لا يمتلكون أجهزة حاسوب وهواتف ذكية من أجل متابعة التعليم عبر الإنترنت، وليس لديهم بالغين في المنزل يساعدونهم في دروسهم، الأكثر تضررا.

وأفادت دراسة اليونيسف بأن الفتيات والأطفال من الأسر الأكثر حرمانا والأطفال ذوي الإعاقة واجهوا التحديات الأكبر خلال التعلم عن بعد.

وفي الوقت نفسه، تشير البيانات المقدمة من منظمات حقوق الطفل إلى زيادة عدد الأطفال الذين يقعون ضحية للاتجار والاستغلال الجنسي -غالبا داخل الأسرة- وفي الكثير من الحالات زواج الأطفال.

ورصدت منظمة «أنقذوا الأطفال» ارتفاع حالات زواج الأطفال الذي منعته السلطات في ولايتي ماديا براديش وأوديشا.

وقال خبراء المنظمة إن الجائحة هددت بقلب الإنجاز المحقق على مدار ٢٥ عاما بشأن زواج الأطفال، نتيجة لغلق المدارس والعوز الاقتصادي.

وقدرت المنظمة أنه من المتوقع إجبار مائتين ألف فتاة أخرى في جنوب آسيا على الزواج العام الجاري.

تأتي الهند في المرتبة الثانية بعد الولايات المتحدة فيما يتعلق بحصيلة ضحايا فيروس كورونا، حيث إنها سجلت أكثر من ٣٤٫٢ مليون إصابة.

وتفيد البيانات الرسمية بأن ٤٥١ ألفا و١١٢ شخصا توفوا ولكن الخبراء يقولون إنه من المرجح أن العدد الفعلي أعلى بكثير.

عمال صحيون بالقرب من سيارة إسعاف في انتظار مجموعة مرضى فيروس كورونا في كييف أمس. (رويترز)

بسبب إدارتهم لأزمة الوباء

قادة من مختلف أنحاء العالم يواجهون اتهامات

استئناف خدمات القطارات مع الالتزام بالإجراءات الصحية في كالكتا. (أ ف ب)

باريس - (أ ف ب) - هل كانت حصيلة وباء كوفيد-١٩ أدنى لو اتُّخذت قرارات مختلفة؟ توجّه أصابع الاتهام في أنحاء مختلفة من العالم إلى القادة لإدارتهم للأزمة الصحية.

فرنسا:

توجيه الاتهام إلى وزيرة الصحة السابقة - في فرنسا التي بلغ عدد الوفيات فيها أكثر من ١١٧ ألف وفاة في ثالث أعلى حصيلة لوباء كوفيد-١٩ في أوروبا، وجهت محكمة العدل الاتهام إلى وزيرة الصحة السابقة أنييس بوزان التي استقالت في سبتمبر ٢٠٢١، بـ«تعريض حياة الغير للخطر» بسبب إدارتها للأزمة الصحية.

وهي تحظى بوضع الشاهدة المرافقة بمحام، وهو وضع أدنى خطورة من الاتهام، لـ«امتناعها المتعمد عن مكافحة كارثة».

كما فتحت محكمة العدل الخاصة بالجمهورية، الهيئة القضائية الوحيدة المخولة محاكمة أعضاء الحكومة لوقائع حصلت أثناء ممارسة مهامهم، تحقيقا بشأن خلفها أوليفييه فيران ورئيس الوزراء السابق إدوار فيليب.

البرازيل:

تحقيق برلماني بحق بولسونارو - في البرازيل، البلد الذي يسجل ثاني أعلى حصيلة للوباء في العالم إذ تخطى عدد الوفيات فيه ٦٠٠ ألف، طلبت لجنة تحقيق تابعة لمجلس الشيوخ توجيه التهمة إلى الرئيس اليميني المتطرف جاير بولسونارو بارتكاب «جريمة ضد الإنسانية»، لاتهامه بـ«تعمد تعريض (البرازيليين) لإصابات جماعية» ولا سيما من خلال خطاب معارض للحجر الصحي وتأخير في شراء اللقاحات.

في المقابل، يندد الرئيس بـ«مهزلة»، فيما يتوقع أن ينجح أنصاره في البرلمان في منع بدء آلية إقالة بحقه تطالب بها تظاهرات حاشدة.

المملكة المتحدة:

في المملكة المتحدة حيث تخطى عدد الوفيات ١٤٠ ألفا، أعلن رئيس الوزراء بوريس جونسون فتح تحقيق مستقل عام ٢٠٢٢ حول إدارته للوباء، استجابة لطلب المعارضة وسط انتقادات شديدة لتعامله مع الأزمة الصحية.

وأشار تحقيق برلماني في منتصف أكتوبر إلى تأخير في فرض الحجر المنزلي و«أخطاء فادحة» أدت إلى «أحد أكبر إخفاقات الصحة العامة» في البلد. وأكد أنه «كان من الممكن تفادي آلاف الوفيات» لو لم تراهن السلطات في البداية على مناعة جماعية.

الولايات المتحدة:

واجه الرئيس الأمريكي السابق دونالد ترامب انتقادات شديدة لتعاطيه مع الوباء، إذ قلل من خطورته وسخر علنا من التدابير الصحية المتخذة للحد من انتشاره.

وأوقفت إدارته خطة لتوزيع كمامات وأرغمت السلطات الصحية على التخفيف من تعليماتها للتشجيع على عودة النشاط إلى طبيعته.

وتكبدت الولايات المتحدة أكبر حصيلة في العالم إذ تخطى عدد الوفيات جراء الوباء فيها ٧٤٠ ألف وفاة.

إيطاليا:

تحقيق حول مسؤول كبير في منظمة الصحة - فتحت النيابة العامة في بيرغامو بشمال إيطاليا، بؤرة الموجة الأولى من الوباء في البلد في مطلع ٢٠٢٠، تحقيقا حول احتمال سوء إدارة للأزمة، يتوقع أن يستمر حتى يناير ٢٠٢٢.

واتهم الإيطالي رانييري غيرا الذي كان أحد مساعدي المدير العام لمنظمة الصحة العالمية، بحجب تقرير خلص إلى أن إيطاليا لديها خطة تأهب للتصدي للأوبئة تخطاها الزمن. وكان غيرا مديرا للوقاية في وزارة الصحة الإيطالية بين ٢٠١٤ و٢٠١٧.

من جانبه، يؤكد غيرا أن خطته «اعتبرت صالحة عام ٢٠١٦» وأنه «ترك ملاحظة تقضي بتحديثها» عندما ترك مهامه. غير أن النيابة العامة تشتبه بأنه أدلى بشهادة زور.

النمسا:

محاكمة بعد ظهور بؤرة إصابات - بدأت في سبتمبر في فيينا أول محاكمة من أصل سلسلة دعاوى رفعتها عائلات فقدت أفرادا جراء كوفيد-١٧ في جبال الألب النمساوية في بداية تفشي الوباء، لمعرفة إن كان بوسع السلطات تفادي بؤرة للوباء تسببت بوفاة ٣٢ شخصا، بحسب ما أوضحت جمعية مسؤولة عن الملاحقات القضائية.

ويؤكد أكثر من ستة آلاف شخص يتحدرون من ٤٥ بلدا إصابتهم أو إصابة أقرباء لهم في منتجع إيشغل للتزلج أو جواره بسبب إهمال وسوء إدارة.

الهند:

سجلت الهند في أبريل ومايو ٢٠٢١ موجة وبائية كاسحة وصلت حصيلتها اليومية في ذروتها إلى حوالى ٤٠٠ ألف إصابة وأربعة آلاف وفاة، وكان المرضى ينازعون عند أبواب المستشفيات المكتظة بالمصابين، وسط انقطاع الأكسجين واللوازم الطبية الأساسية. ووجهت انتقادات شديدة إلى إدارة الحكومة المركزية ورفعت شكاوى إلى المحاكم.

ويرتقب أن تسلم لجنة شكلتها الحكومة المحلية في دلهي تقريرا حول الوفيات الناتجة عن انقطاع الأكسجين.

ويواجه عدة مسؤولين من حزب رئيس الوزراء ناريندرا مودي ومن المعارضة ملاحقات قضائية لاتهامهم بتخزين أدوية بشكل مخالف للقانون.

«سبوتنيك -في» غير فعال في تخفيف ارتياب الروس في اللقاح

موسكو - (أ ف ب) - تقول تامارا إنها لن تتلقى «أبدا» سبوتنيك-في الذي «يسمى لقاحا» وفياتشيسلاف «ليس لديه أي ثقة» في السلطات الروسية ويفضل الانتظار، أما ألكسندر فقد اشترى شهادة صحية مزيفة، في دلالة واضحة على ارتياب الروس إزاء اللقاح.

بسبب الخوف أو عدم الثقة أو سياسة الترقب، يرفض عشرات الملايين الروس تلقي لقاح سبوتنيك-في الذي طورته بلادهم ما أدى إلى إفشال حملة التلقيح التي يقوم بها الكرملين في أوج انتشار قوي لكوفيد-١٩ يحصد المزيد من الوفيات.

تم تطعيم ثلث الروس تقريبا البالغ عددهم ١٤٦ مليونا، ما يسهل انتشار المتحورة دلتا في بلد، إذ تُسجل يوميًا أعداد وفيات قياسية بانتظام تتجاوز ألف وفاة.

هذا الوضع يطرح مشكلة تتجاوز الحدود الروسية، حيث يؤكد الخبراء أن مكافحة الوباء الذي تسبب بحوالي خمسة ملايين وفاة في العالم يجب أن تكون شاملة لكي تكون فعالة.

لقاح سبوتنيك-في الذي أعلن عنه الرئيس الروسي فلاديمير بوتين السنة الماضية قبل ظهور اللقاحات الغربية، كان يفترض أن يثبت تفوق العلماء الروس وأن يتيح لموسكو طي صفحة كوفيد سريعا.

لكن لم يتم أخذ ارتياب الروس الشديد بالحسبان.

وتساءل فياتشيسلاف في المسبح الذي لا يزال يرتاده رغم الأزمة الصحية «السلطات تكذب علينا في الكثير من الموضوعات، فكيف يمكن تصديقها بشأن التلقيح؟».

وأضاف رجل الأعمال البالغ من العمر ٥٢ عاما، «ليس لدي أي ثقة».

رغم أنها عانت من فيروس كورونا على مدى أيام، ترفض سفيتلانا جيتلوكينا أيضا تلقي اللقاح.

تقول هذه المحللة المالية البالغة من العمر ٥٤ عاما «إنه لقاح تجريبي، وأنا لست قردة» معتبرة أنه ليس هناك «معطيات كافية» بشأنه.

«أمر مشبوه»

إذا كانت روسيا تضم مثل هذا العدد من معارضي اللقاح، فإن «الارتياب العميق بالمؤسسات» يفسر هذا الرفض أكثر مما هو الخوف من اللقاح نفسه كما تقول عالمة الأنثروبولوجيا الروسية ألكسندرا أركييبوفا.

وتضيف، «يعتقد البعض أنه لا يمكننا توقع أي شيء جيد من الحكومة .. وأن مختبراتنا غير قادرة على إنتاج الأسبرين أو حتى لقاح جيد».

تقول تامارا أليكسيفا المتقاعدة البالغة من العمر ٦٧ عاما إنها منزعجة من خطاب الكرملين حول تفوق سبوتنيك على الأمصال الغربية.

تضيف وهي تسير نحو محطة مترو «يريدون منا أن نصدق أن لدينا أفضل العلماء في العالم كما كان الحال عليه في الاتحاد السوفياتي» مضيفة «لن أقبل هذا اللقاح المزعوم».

تتأثر مصداقية سبوتنيك-في الذي استخدمته أيضا عدة دول وتم التحقق من فعاليته من قبل مجلة ذي لانسيت الطبية المرموقة، بعدم موافقة منظمة الصحة العالمية ووكالة الأدوية الأوروبية عليه بعد.

ويضيف فياتشيسلاف «إنه مريب».

نتيجة لرفض اللقاح هذا، يزدهر بيع شهادات التطعيم التي يطلبها بعض أرباب العمل.

بدلا من التطعيم المجاني، فضل ألكسندر وهو رجل أعمال مستقل يبلغ من العمر ٤٥ عاما دفع ٥٥٠٠ روبل (٧٠ يورو) لشراء شهادة صحية وهو «يعرف الكثير من الأشخاص» الذين فعلوا الشيء نفسه.

«استعادة الثقة»

أمام فشل حملته، دعا الكرملين الذي كان يريد تلقيح ٦٠٪ من الأشخاص في سبتمبر، إلى إظهار «حس مواطنة»، وقال بوتين «رجاء، كونوا مسؤولين».

للتغلب على هذا التردد، تتناوب السلطات على تقديم حوافز- على سبيل المثال يانصيب للفوز بسيارات، وعلى التشدد مع فرض قيود.

هكذا قررت موسكو، المدينة الأكثر تضررا من الوباء، إغلاق الخدمات غير الأساسية من ٢٨ أكتوبر إلى ٧ نوفمبر، وأعلن بوتين في موازاة ذلك أسبوع عطلة للحد من التنقلات.

المهمة تبدو صعبة: بحسب عالم الاجتماع ستيبان غونتشاروف من مركز ليفادا المستقل فان استطلاعات الرأي تظهر أن نسبة معارضي اللقاح تتراوح «بين ٥٠٪ و٥٥٪» وقد بقيت على هذا المستوى منذ أشهر.

يقول إنه على الكرملين «استعادة ثقة الشعب» من خلال وضع «سياسة أكثر تماسكا» بعد أشهر من التناوب بين القيود وتخفيف الإجراءات.

لكن أفضل سفراء للقاح يبقون هؤلاء الذين غيروا رأيهم بعدما أدخلوا إلى المستشفى لإصابتهم بشكل حاد من كوفيد.

وقال يفغيني ريابكوف الطبيب في معهد موسكو سكليفوسوفسكي «أولئك الذين نجوا من المرض يصبحون حلفاء لنا» مضيفا «حين يغادرون المستشفى، يطلبون من أقربائهم تلقي اللقاح».

أعزُّ مكانٍ في الدنى سرجَ سابحٍ
وخيرُ جليسٍ في الزمانِ كتابُ

المتنبي

سألتُها ذات حزنٍ:
من أيِّ دمعٍ أتيتِ

ما الذي تخبؤه الأقدار لنا؟..
لعل في جهلنا به، خير لنا.

طبع الزمن

خالد مهوّس العريمي

طبع الزمن مثل البحر متقلّب
والجوهر المكنون ساكن جوفه

الأيام يومان، يوم لك ويوم عليك، ويوم مر، ويوم حلو، وبين اليومين بعيش الإنسان، يتقلب بينهما، وينفض سدرة عمره، ويرى العجائب والغرائب، ويعيش المآسي والأفراح، ويسلّي النفس بالعد المشرق، ويعلل القلب بالآمال، هكذا هي الحياة العابرة لا تبقى على حال، لذلك علينا الرضى بما قسم الله، وتقبّل النصيب بما حمل..
الشاعر خالد مهوّس يرسل رسائله إلى الآخرين، أولئك الذين يعيثون في الأرض فسادا، يدوسون على رقاب الناس، ويعتقدون أن الزمن لا يتغير، وكذلك على أولئك الذين يتشاءمون ويعتقدون أن التعاسة الأبدية هي نصيبهم من الحياة، وكلا الفريقين يخطئون في حساباتهم، فإن مع اليسر يسرا..لنقرأ الرسالة التالية..

لا تشتكي هذا الزمن وتعوفه
باكر على غفلة تزين ظروفه
لا يوقفك جرحك معه وتعاني
تقعد على حسرة تطيل وقوفه
خلك كريم ولا تعاتب وقتك
تبقى على لسان الخلق «خرّوفة»
راعي العطا معروف رجلٍ وافي
فوق المبادي معطيات كفوفه
تلقاه دايم للفقير مداوي
لا صاح من ضيق الفقر وطيوفه
يعطيه من قوته ومن ماجوبه
يبقى مسطّر بالوفا معروفه
ما ينتظر حدٍ يعد أفعاله
يعطي ويبذل.. عين ربي تشوفه
ويا متكي عَ الغيم خلك واعي
طبع التعالي واهنات صفوفه
لا يخدعك ثوب الغرور وتعلا
وتعيب من هانه الوقت وتطوفه
طبع الزمن مثل البحر متقلّب
والجوهر المكنون ساكن جوفه
ثوبك ولو من صوف يكفي نفسك
يبقى معلّق فوق عالي رفوفه
خلي النسب دايم على أخلاقك
ترقى على نجم الفخر وتلوفه
يا صاحبي اسمع كلام مجرّب
والدهر ينقص لو تشوف طروفه

حكاية قلب

ناصر الكاسبي

جاتني مِ البعد تتثاقل خطاها
تبتسم لكنها جداً حزينة!!

أحيانا نكتب قصص حياتنا بأنفسنا، وأحيانا أخرى يكتبها لنا الآخرون، نحن الذين عشقنا الخطوات البعيدة، وعلقنا أحلامنا على حبل الأمل، وسعينا لكي نصل إلى أهدافنا، فإذا هي تسرق من بين أيدينا، وتسحق من قلوبنا، ولا نملك معها إلا الاستسلام والخضوع، ونفيق على صخرة الواقع لنجد أنفسنا مكبلين بقيود العادات والتقاليد البالية، تلك التي تخطف أحلامنا، وتقضي على آمالنا..
الشاعر ناصر الكاسبي يسرد الحكاية الإنسانية القادمة، بتفاصيل مدهشة، وتسلسل جميل، يصرخ فيها بصوت عال في وجه التقاليد، ولكنه يعود فيقر بالواقع الذي -في نظره- لا يتغير، ويجب احترامه..لنتعرف على تفاصيل الحكاية التالية..

جاتني مِ البعد تتثاقل خطاها
تبتسم لكنها جداً حزينة!!
جاتني والشوق يبرق في سماها
حالها ما قول غير الله يعينه
من قبل خمسة عشر لاذ بحماها..
..طفل كان يشوف فيها والدينه
ما ينام الا على همسة شفاها
وصوتها لا من صحت بث السكينة
في الخفوق الي عشق خفة مطاها
في الثرى ويتخيّله في الأرض زينة
الزموها برفجةٍ تبعد مداها
رفجةٍ منها انكسر قلب الثنينة
زوّجوها دون شور ومبتغاها
سِلْم في كل القبايل عارفينه
روّحت والقلب تاركته وراها
قلب من كبر الألم تسمع أنينه
روّحت والسحب ما شحّت بماها
هلّته في درب راحوا سالكينه
دون شورٍ منّها شلّت معاها
طفل في لحظة عرف طعم الغبينة
وانطوت الأيام وسنينه وراها
ما قَدَرت أنسى أنا للطِيب زينه
عوّلت يا جعلهم نور وبهاها
وجعلهم سِعد لأبوهم في يمينه
جات معها أكبر أبناها وضناها
قالت: اسمه، باسمك انته مسمّيينه
ما غبت عني ولا الغربة مداها..
..تمسح الذكرى وهي فيني دفينة
وأنت تعرف بالطوي وتعرف غطاها
السنن سِلْمٍ أهلنا فارضينه
قلت: جيتي وجيتك والله غلاها
من غلاك ولا غلاك مساومينه
العوايد فوق خشمي من علاها
والرياح تهب في وجه السفينة

سماوات

مسعود الحمداني
Samawat2004@live.com

صباح بلون الكرز

(١)

الصباح طائر يغرد على أغصان نضرة، يشاكس الشمس، ويعانق الضوء المتسلل إلى القلب، ويغمر العالم بنسمات مبللة بالعطر، والمطر.

(٢)

البحر سرب نوارس تضيء السماء، تغرق في لجة الموج، وتسافر كسندباد مغامر لا يقر له قرار، يركب سفينته المطرزة بلؤلؤ الغواصين، ويحمل جزيرته النائية على كفه المليء بثقوب الشباك.

(٣)

أحدهم وضع وردة لحبيبته، قطفها من بستان معتق، ورماها أمام قدميها كي تزهر من جديد.

(٤)

عاشق آخر، اقتطع نجمة من السماء، وضعها على لوحة المارين، كي تضيء لهم الطريق.

(٥)

مجنون هذا الصباح، مجنون حد البوح، المارة يركلون الوقت، والشارع يطوي المسافات، والسيارات تتكدس كأنها كواكب نزدحم بها المجرة.
يا للزحام الذي لا ينتهي، يضيعون فيه، كفصفوص ملح يذوب في قطرة ماء يشربها الأرض لتحيا بعد حين.

(٦)

مسافر في ملكوت الفجر، يحمل زوادته، وزاده، يعبر الجزر المتراصة على خارطة الحياة، يقطف وردة من حنين، ويغرق رويدًا رويدًا في سراب العابرين.

(٧)

ذلك العجوز الذي يسرد ذكرياته، ومغامرات صباه، يتذكر بحنين بالغ ضحكاتها، وهمساتها، ولعبها، يتذكر تفاصيلها التي بعثرها الزمن، ولم يأبه لتوسلاتها بالبقاء على وسادة الجمال.
كل شيء يتغير حتى الجميلات.

(٨)

لا تزال السماء زرقاء كما تركتها البارحة، لا يزال البحر غارقًا في رماله، كل شيء بقي كما تركته، مملٌ هذا الثابت، ومحايد للأبد.
ماذا لو كان البحر ورديا، ولو كانت السماء صفراء، ولو كانت الصحراء زرقاء؟.. ماذا لو تغيرت الألوان؟.. ما الذي سيحدث للعالم؟..

(٩)

نحن من نخلق الجمال حتى ولو كان كل ما حولنا قبيحًا.. لذا فلنترك لأنفسنا مساحات من الخيال الذي لا ينتهي.

مهجة العاشق

أحمد المعمري (فلك)

يوم شدّت للمفارق بالضعون
درهمت في مهجة العاشق نياق

تحول الظروف أحيانا بيننا وبين من نحب، تقف لنا بالمرصاد، وتتقاذفنا الأمواج من كل صوب، تحاول تحطيم أحلامنا، وإغراقنا في لجة من النسيان، غير أن الحب الحقيقي لا يموت، يبقى صامدا كشجرة سنديان، يتحدى كل الظروف، ويصمد في وجه كل التقلبات، فالأمل يكبر، وتزهر الحياة حين نتمسك بأحلامنا فقط..
الشاعر أحمد المعمري (فلك) يتحدى تلك الظروف، ويقف صامدا في وجه الريح، ويأتينا بقصيدة وصفية يخفق لها القلب..لنقرأ..

عاصفة الأشواق يسبقها السكون
والبحر في نظرة البحّار شاق
دمعةٍ متجمدة وسط العيون
لو تطيح تبوح حجم الاشتياق
يوم شدّت للمفارق بالضعون
درهمت في مهجة العاشق نياق
من يجن بحب، ويحب بجنون
كلهن في بعضهن نفس السياق
في غدير الحب يا اللي توردون
ما لمحتوا الصبح خمريّة نطاق؟
عودها مياس منطقها حنون
صدرها مهرة تعد للانطلاق
أرجوانية عيون وحرف نون
كل حرف وله مع الثاني عناق
ريقها يطغى على اللي يعنبون
ومن شفاها الشهد لذّي المذاق
بنت خمس وعشر يا من تحسبون
ولو تزيدوها ثلاثٍ ما تطاق
من سمار الشمس تتحلى بلون
تسبي الأذهان وتمد الرواق
خبّروها خلف قضبان السجون
عن لقاها صرت محكوم الوثاق

من ذاكرة «شاهين»

عبدالله الحرّابي

شاهين.. مر وعبر وش ما بقى ما راح
خلف الدمار عيون تبكي خلف الأستار

مر الإعصار شاهين على الباطنة، دمر ما دمر، وقضى على ما قضى، وحوّل المكان إلى ركام، وحوّل أحلام الصغار إلى عصافير من ورق، وبقيت آثاره شاهدة على مروره المدمر، غير أن تلاحم الوطن، وتكاتف الأبناء أعاد الحياة إلى شريان الباطنة، وها هي تستعيد حسنها من جديد، وتشكّل ملحمة وطنية استطاع خلالها أبناء عمان تسطير أعظم الحكايات..
الشاعر عبدالله الحرابي أحد أولئك الذين تأثروا بالإعصار، وعايشوا ليله المبهم، ورغم كل ذلك خرج لنا بقصيدة تسجيلية تسرد ما كان، ليلة مرت على الناس كأنها ألف سنة..لنقرأ الذكرى التالية..

شاهين.. مَر وعبر وش ما بقى ما راح
خلف الدمار عيون تبكي خلف الأستار
آآآآهات يا الأحباب فينا حزن وجراح
ما عاد تغضي العين من مشهد الإعصار
قلبي على الديرة وقلبي على المفتاح
ما عاد يا أصحاب أفتح قفول الدار
من صدمة الموقف كلٍ بكاك وصاح
كنّتي السلام اللي تتنفس الأزهار
خيّم عليك الحزن وتبدّلت الأفراح
يا بلادي يا روحي أيش حل بك وش صار؟
صرتي كذا انتي أو هو حلم ومزاح
دمار يعني دمار بقوة الجبار
محبوبة يا بلادي عطرك شذى فوّاح
خذتي الغلا كله من واقع الأنظار
من كل درب ودرب لك شمّروا الإصلاح
بهمة رجالٍ اسمي بهم الأخيار
لبّوا نداءك وجوك كلٍ بيده سلاح
من الجنوب حتى مسندم بإصرار
أنتي كسبتي الحب ولي طاح خلّه طاح
هذا شموخ وعز تفخر بك الأقطار
وأدري الجرح أكبر ما يريد له إيضاح
كل شي هنا شاهد ما هو حكي ثرثار
لكن بعون الله وكل شي يجي بطماح
كلنا نبض واحد..الجار يشد الجار
ونقولها مليون: شكراً على الكفاح
شكراً هل الطيبة.. هي مرجلة الاحرار

محطات بارزة في تاريخ عُمان عبر العصور

المتحف الوطني يدشن معرض وفعاليات «يوم عُمان» بمتحف دمشق

جولة في المعرض

دمشق- «العمانية»: دشن المتحف الوطني أمس معرض وفعاليات «يوم عُمان» بالمتحف الوطني بدمشق في إطار التعاون الثقافي والمتحفي بين المتحف الوطني والمديرية العامة للآثار والمتاحف التي تشرف على إدارة (٥) متاحف وطنية، وفق مذكرة التفاهم التي أُبرمت بمسقط في العام (٢٠١٩م).

وتُعد مبادرة «يوم عُمان» التي أطلقها المتحف الوطني عملا بما جاء في تحديد أهداف المتحف بموجب المرسوم السلطاني السامي رقم (٦٢/ ٢٠١٣م)، الصادر بتاريخ (٢٠نوفمبر ٢٠١٣م) من بينها: المشاركة في إبراز الموروث الحضاري والتاريخي والثقافي والعلمي لسلطنة عُمان على المستويات الإقليمية والدولية بهدف الوصول إلى شريحة واسعة من الجمهور في الخارج، وتنظم على نحو سنوي في أحد المتاحف العالمية العريقة.

يذكر أن هذه هي ثالث محطة للمبادرة المذكورة، فقد تم تدشين أول مبادرة بعنوان «يوم عُمان» بمتحف الإرميتاج العريق بروسيا الاتحادية في العام (٢٠١٨م)، ليتوج هذا التعاون بتدشين قاعة تحمل اسم عُمان بقصر الشتاء القيصري في العام (٢٠٢٠م)، أما المحطة الثانية لهذه المبادرة، فكانت المتحف الوطني للفنون الجميلة بجمهورية بيلاروس في العام (٢٠١٩م)، إذ جاءت سلطنة عُمان ضيف شرف بمناسبة مرور (٨٠) عامًا على افتتاح المتحف المذكور، ويجري حاليًا التفاوض بشأن استضافة هذه المبادرة في كل من المتحف الوطني للفنون الجميلة في مدينة ليون بالجمهورية الفرنسية، والمتحف التاريخي الوطني بجمهورية أوزبكستان.

إضاءات من عمان

وأشار سعادة جمال بن حسن الموسوي الأمين العام للمتحف الوطني إلى أن المعرض يحمل عنوان: «إضاءات عن عُمان»، «ويسلط الضوء على محطات بارزة في تاريخ عُمان عبر العصور منذ بزوغ فجر حضارة ماجان في الألفية الثالثة قبل الميلاد التي اشتهرت بصهر النحاس، وبناء السفن العابرة للبحار، مرورًا بحضارة الواحات في العصر الحديدي التي ظهرت خلالها براعة الهندسة العُمانية من خلال شق منظومات الري، أو الأفلاج، لتزدهر معها الأنماط الزراعية ونشوء حضارة أرض اللبان، وأضحت ملتقى للتجار من حضارات ما بين النهرين ووادي السند، ومصر الفرعونية؛ لتمتد لاحقًا إلى الشام ومنها إلى بيزنطة، وصولًا إلى إسلام أهل عُمان خلال العهد النبوي الشريف، لتؤسس عُمان نموذجها الفريد في الحكم الرشيد بعيدًا عن مركزية كلّ من الخلافة الأموية والخلافة العباسية، لتصبح صحار حاضرة بارزة على طول طريق الحرير البحري الرابط بين مشرق ومغرب حضارات العالم القديم، وإلى عهد الإمبراطورية العُمانية التي تأسست في القرن السابع عشر الميلادي إبان عهد الأئمة اليعاربة لتبلغ أوج اتساعها خلال القرن التاسع عشر الميلادي إبان عهد البوسعيد وعاصمتها زنجبار، إذ أسهمت التجارة الممتدة عبر الأزمنة وتواصل العُماني مع غيره، مؤثرًا فيه ومتأثرًا به في صياغة أشكال اللقى الأثرية المكتشفة في عُمان».

ويزخر المعرض بالتنوع الثقافي، وتعد الصناعات الحرفية العُمانية تجسيدًا ملموسًا للماضي والحاضر وتوثيقًا لمختلف أنماط الحياة وتعبر عن القيم الثقافية التي تشتهر بها: ككرم الضيافة والجود، ويحتوي هذا المعرض على مجموعة مختارة من الأزياء التقليدية والحُلي، وغيرها من الصناعات الحرفية التي تلبي الحاجات الأساسية للبقاء بالإضافة إلى كونها من الأولويات الفردية والجماعية التي تعكس مظاهر الزينة والهوية.

وتأكيدًا على أهمية تجارة اللبان قديمًا في صياغة الحضارة الإنسانية عبر التاريخ؛ فقد تم إدراج أربعة مواقع أثرية في قائمة التراث العالمي لمنظمة (اليونسكو) وهي: مدينة البليد ومدينة «خور روري» (سمهرم) ومدينة شصر (أوبار) ووادي دوكة، ويبرز المعرض أيضا ملامح جمال اللغة العربية، إذ عُرف العُمانيون ببلاغتهم، وفصاحتهم منذ العصر الجاهلي، وانعكست تلك البراعة والدقة في كتابة أجمل الأشعار والأمثال، ولم يكتف العُمانيون بجعل الخط العربي وسيلة من وسائل الاتصال فقط بل تعداها ليصبح فنًا من الفنون التشكيلية البديعة، وعادة ما تقتبس تلك الأمثال والحكم من أحاديث النبي عليه الصلاة والسلام، أو من قصائد الشعراء، أو من خواطر المفكرين وآراء العلماء.

أثناء تقديم القطع الأثرية

وقال سعادة الأمين العام للمتحف الوطني «إن معرض وفعاليات « يوم عُمان» بدمشق، يعد أول مبادرة من نوعها تستضيفها الجمهورية العربية السورية الشقيقة منذ سنوات الأزمة وأن اختيار سلطنة عُمان لنيل هذا الشرف دليل على ما تتمتع به من ثقة ومكانة خاصة لدى القيادة السورية والشعب السوري الشقيق، وتجسيدًا لعمق المشاعر الأخوية المتجذرة بالتاريخ»، ومواصلة تعزيز التعاون المشترك في المجالين الثقافي والمتحفي بين البلدين الشقيقين، والتعريف بالتجربة الحضارية العُمانية الضاربة في عمق التاريخ، وإبراز القواسم المشتركة التي جمعتنا منذ العصر الحديدي متمثلًا في مسالك اللبان التي امتدت من ظفار إلى تدمر وبصرى وحلب وغيرها من حواضر الشام وصولًا إلى بيزنطة، وإلى قيام الحضارة الإسلامية التي استظلت بها عُمان وسوريا لتقدما نماذج حضارية متميزة خاصة بهما، وصولًا للعلاقات الثنائية المتميزة في وقتنا الحالي».

حفظ ١٠٠ قطعة أثرية

وتطرق سعادة الأمين العام إلى موضوع حفظ وصون اللقى السورية المتضررة خلال سنوات الأزمة بمسقط قائلا: «تم بحمد الله الانتهاء من حفظ وصون ١٠٠ قطعة أثرية ذات المدلول والبُعد التاريخي، فهذه الشواهد الأثرية تجسّد التاريخ الإنساني والإرث الحضاري ليس لسوريا فحسب، وإنما للإنسانية جمعاء، وتسليمها للجانب السوري خلال هذه الزيارة، لتكون تحت تصرفهم وفق الاتفاقيات القائمة بيننا».

وأشار سعادة السفير السيد تركي بن محمود البوسعيدي، سفير السلطنة المعتمد لدى الجمهورية العربية السورية، إلى أن: «معرض وفعاليات «يوم عُمان» إضافة مهمة وخطوة تستحق الثناء على طريق التعاون الثقافي القائم بين البلدين الشقيقين»، مع تأكيده على: «استمرار الجهود لتوسيع مجالات التعاون المشترك بين سلطنة عُمان والشقيقة سوريا، لتشمل مختلف المجالات الاقتصادية والثقافية».

وأضاف سعادته أن: «افتتاح معرض وفعاليات «يوم عُمان» في دمشق يأتي بالتزامن مع العيد الوطني الحادي والخمسين المجيد لنهضة عُمان، ليُشكل استمرارًا للعلاقات الوطيدة التي تربط البلدين وتحظى باهتمام وعناية بالغين من لدن مولانا حضرة صاحب الجلالة السُلطان هيثم بن طارق وأخيه فخامة الرئيس الدكتور بشار حافظ الأسد، حفظهما الله، ووفقهما لخير شعبيهما الشقيقين.

موضحًا أن سفارة سلطنة عُمان في دمشق تبذل جهودا حثيثة للارتقاء بالعلاقات من مختلف الجوانب وتتطلع إلى أن تشهد الفترة القادمة فعاليات ولقاءات وزيارات مُتبادلة بين الجانبين لترفع من مستوى العلاقات العُمانية السورية التي تطمح لها قيادتًا وشعبًا البلدين الشقيقين.

وفي إطار اللقاء الرسمي بين سعادة جمال بن حسن الموسوي ومعالي الدكتورة لبانة مشوّح، فقد قام الجانب العُماني بتسليم (١٠٠) قطعة أثرية سورية مما تضرر خلال سنوات الأزمة إلى الجانب السوري، بعد اكتمال عملية حفظها وصونها بمسقط، كما وقع الجانبان على ملحق اتفاقية لحفظ وصون الدفعة الثانية من المقتنيات السورية المتضررة خلال سنوات الأزمة.

وقام الوفد بجولة تفقدية إلى مدينة حلب القديمة المدرجة ضمن قائمة التراث العالمي لمنظمة (اليونسكو) والوقوف على أعمال تأهيل بيت أجقباش.

يذكر أن المتحف الوطني شارك في نوفمبر ٢٠١٩م في يوم الثقافة بالجمهورية العربية السورية، وتم عقد جولة مباحثات ذات طابع فني بمقر المتحف الوطني في دمشق؛ لمناقشة الجوانب الفنية والتنظيمية المتعلقة بحفظ وصون القطع المتحفية السورية المتضررة.

واستضاف المتحف الوطني في وقت سابق محاضرة بعنوان «جهود المحافظة على التراث الثقافي بالجمهورية العربية السورية»، ألقاها نظير عوض نائب المدير العام للآثار والمتاحف بالجمهورية العربية السورية، بحضور السفير السوري لدى السلطنة، وعدد من أصحاب السعادة سفراء الدول، والدبلوماسيين والمسؤولين والمهتمين بالآثار والمتاحف.

وقام الجانب السوري مطلع العام ٢٠٢٠م بإعارة أصل مخطوطة الملاح العُماني أحمد بن ماجد السعدي، لتكون متاحة للعرض المتحفي بقاعة التاريخ البحري، وخضع المخطوط للحفظ والصون بهيئة الوثائق والمحفوظات الوطنية، وهو متاح اليوم للمشاهدة بالمتحف الوطني.

وافتتح المعرض والفعاليات المصاحبة تحت رعاية معالي الدكتورة لبانة مشوّح وزيرة الثقافة بالجمهورية العربية السورية وبمشاركة كلّ من معالي الدكتورة بثينة شعبان، المستشارة الخاصة في الرئاسة السورية، ومعالي الدكتور فيصل المقداد، وزير الخارجية والمغتربين، ومعالي الدكتور بطرس الحلاق وزير الإعلام، ومعالي محمد رامي مرتيني وزير السياحة، ومعالي حسين مخلوف وزير الإدارة المحلية، وعدد من أعضاء مجلس الشعب السوري، إضافة إلى أصحاب السعادة السفراء ورؤساء بعثات الدول الشقيقة والصديقة، وممثلين عن الأمم المتحدة، وعدد من كبار المسؤولين والمهتمين بالجانبين الثقافي والمتحفي، وقد مثل الجانب العُماني سعادة جمال بن حسن الموسوي، الأمين العام للمتحف الوطني، وأعضاء البعثة العُمانية لدى دمشق.

مكتبة السيد محمد بن أحمد البوسعيدي.. مرجع معرفي وقِبلة للقرّاء والباحثين والمثقّفين

من المخطوطات الموجودة بالمتحف

من المقتنيات الأثرية

مسقط- «العمانية»: تعد مكتبة السيد محمد بن أحمد البوسعيدي من أهم المكتبات العُمانية المرجعية التي افتُتحت رسميًا عام ١٩٨٦م، ويُشرف عليها مركز السُلطان قابوس العالي للثقافة والعلوم، وهي تضيف إلى المكتبات العمانية ذلك الرصيد المعرفي والفكري المتنوع في أسس توجهاته، وتسهم المكتبة في حراك الساحة الثقافية في سلطنة عُمان بحركة النشر والتحقيق وتعد المكتبة قبلة للقرّاء والباحثين والمثقفين والزائرين، لما تحويه من جواهر ونفائس، ومن مواد ثقافيّة وفكرية وعلميّة متنوّعة؛ بدايةً من المخطوطات النّفيسة والكتب المطبوعة القيّمة، والوثائق والأثريّات التّاريخيّة العريقة التي تُجسّدُ وتحكي تاريخ شعب وأُمّة. والسمعة الرائدة التي اكتسبَتها مكتبة السيد محمد بن أحمد البوسعيدي لها علاقة واسعة بما تقدمه من أقسام أدبية وفكرية في شتى صنوف الأدب بما في ذلك قسم المخطوطات، إذ يعد هذا القسم محط أنظار الزائرين ودرة هذه المكتبة، تربو محتوياته على أربعة آلاف مخطوط (بين أصلية ومصورة). وتتنوع موضوعات المكتبة بين المصنّفات الفقهية وعلوم الشريعة واللغة العربية والفلسفة والتاريخ والمعارف العامة والموسوعات في شتى صنوف المعرفة، ودواوين الشّعر، والأدب والتاريخ واللغة والكيمياء، والطب والفلك وغيرها، يعود بعضها للقرن السادس الهجري، ومن أهم المخطوطات مخطوطة «المصحف على القراءات العشر للناسخ عبد الله بن بشير الحضرمي الصحاري»، المنسوخ سنة ١١٥٩هـ، وهي تتصدر قائمة المخطوطات النادرة بالمكتبة، والمصحف عبارة عن مخطوطة تشتمل على نص القُرآن الكريم كاملا، مع القراءات السبع، وكتب المصحف الخطّاط العماني عبدالله بن بشير بن مسعُود الحضرمي، في القرن الثاني عشر للهجرة. ومخطوط مسند الإمام أبي بكر الصديق، المنسوخ سنة: (٧٤٠ هجري) وهو من تأليف أبي الفضل إسماعيل بن عمر بن كثير البصراوي، وهذا المؤلف نُسخ في حياته، و مخطوطة «بيان الشرع «الموسوعة الفقهية العمانية للشيخ محمد الكندي وهو أشهر كتاب عُماني مؤلف، ويقع في ٧٢ جزءا، وصل نسخه إلى أكثر من ٣ آلاف مخطوطة موجودة في سلطنة عُمان وخارجها، ويتناول أصول الشريعة وفروعها والتاريخ والعلوم.

أرفف الكتب

من الحلي التقليدية في المكتبة

وتُعدّ المكتبة أثرى خزانة عمانية خاصة بنسخ أجزاء قاموس الشريعة الذي يعتبر موسوعة في أصول الشريعة وفروعها، وشرح ابن وصّاف على دعائم ابن النظر ويرجع تاريخ نسخه إلى القرن السادس الهجري. والمتابع لما تضمه المكتبة من كنوز معرفية سيجد بأنها تزخر برصيد متميز من أمهات الكتب العربية في شتى فنون المعرفة المختلفة، تقسم حسب نظام ديوي العشري (قسم المعارف العامة - قسم الفلسفة وعلم النفس - قسم العلوم الاجتماعية - قسم اللغات - قسم العلوم الطبيعية - قسم الفنون - قسم الأدب والبلاغة - قسم التاريخ والجغرافيا)، ويزيد عدد الكُتب المطبوعة عن سبعة آلاف وخمسمائة كتاب، ويشمل مجموعة من نوادر المطبوعات ذات الطباعة الحجرية.

كما للمكتبة قسم الوثائق، ويزخر بوثائق تاريخية مهمة توثق حقبا وفترات تحكي عن تاريخ عُمان وتؤرخ لبداية حكم دولة البوسعيد في القرن الثامن عشر الميلادي، ومن أهم الوثائق وثائق تاريخية من زنجبار، ومكاتبات السيدة سالمة بنت سعيد، ووثائق الإمام سالم بن راشد الخروصي، ورسائل الأئمة لولاّتهم ووكلائهم. وتضم المكتبة معروضات تبرز الدور الريادي للعُمانيين على مرّ العصور من خلال مجموعة مهمّة من اللوحات والصور الفوتوغرافية التاريخية القديمة لبعض القلاع والحصون والأماكن الأثرية، إضافة إلى تحف فضية متمثلة في الخناجر والسيوف والبنادق والتروس والمسكوكات والحلي النسائية بمختلف أنواعها وأشكالها، ومجموعة من محابر الكتابة القديمة والأقفال والمفاتيح، وأوان فخارية وخزف صيني تعود إلى حقب زمنية مختلفة. وللمكتبة قسم للمشغولات الفضية العُمانية، وهي عبارة عن مشغولات فضية متنوعة، وتضم أيضًا قسمًا مهمًا خاصًا بحليّ المرأة، وأدوات الزينة، إضافة إلى العملات الفضية والهدايا التذكارية المتنوعة، للسيد محمد بن أحمد البوسعيدي، مع الأشرطة والأقراص السمعية والبصرية، إذ تحتوي المكتبة على عدد كبير من المواد السمعية والمرئية، (دينية، ثقافية، تاريخية، وطنية).

والمتتبع لما تضمه المكتبة من محتويات متنوعة سيجد الخطب الدينية والوطنية، وهي من أهم أعمال السيد محمد بن أحمد البوسعيدي، وقد تم جمع هذه الخطب طبقا لموضوعاتها والمناسبة التي ألقيت فيها إضافة إلى مطبوعات ومنشورات نوعية، فقد قامت المكتبة بجهود كبيرة في مجال تحقيق ونشر وطبع الكثير من الكتب تربو على ستين عنوانًا في موضوعات متنوعة؛ أهمها التفسير الميسّر للقرآن الكريم. (٣ أجزاء)، وإتحاف الأعيان في تاريخ علماء عُمان، (٣ أجزاء)، والطالع السعيد في تاريخ الإمام أحمد بن سعيد، بالإضافة إلى دواوين الشعر المختلفة، وموضوعات فقهية وفلكية وغيرها. وللمكتبة قاعات حديثة أهمها قاعة المخطوطات وقاعة العرض المتحفي وقاعة الحاسب الآلي، ومكاتب للموظفين وملحقاتها. ويتألف مبنى المكتبة من طابق واحد ومع التوسعة الإنشائية الحالية أصبح يشغل مساحة تزيد على (١٣٠٠) متر مربع. وتعمل مكتبة السيد محمد بن أحمد البوسعيدي ضمن خططها على حث روادها من القراء، على اقتناء المؤلفات العُمانية الفريدة للكتاب العمانيين المؤثرين، الذين أسهموا في إثراء الساحة الثقافية بنتاجاتهم الأدبية والفكرية خلال السنوات الماضية. كما تحرص المكتبة على التجديد في شأن مرافقها المتعدّدة التي تلبي تطلعات الباحثين والدارسين لأشهر النتاجات العُمانية العلمية، وإيجاد كل ما من شأنه تجويد العمل في مجال المكتبات الحديثة بالطرق المبتكرة والمواكبة لكل جديد في شأن علم المكتبات ورقمنة محتوياتها.

جانب من المعرض

كلية الآداب والعلوم الاجتماعية تفتتح موسمها الثقافي

تغطية - بشاير السليمية

انطلقت أمس فعاليات الموسم الثقافي لكلية الآداب والعلوم الاجتماعية بجامعة السلطان قابوس للعام الأكاديمي ٢٠٢١/٢٠٢٢، التي بدأت مع معرض الكتاب الذي شاركت فيه عدد من المؤسسات ودور النشر، متضمنًا توقيع إصدارات جديدة، وفعاليات فنية ومحاضرات وحلقات نقاشية.

وفي حديث خاص لعمان الثقافي قال الدكتور نبهان بن حارث الحراصي، عميد كلية الآداب والعلوم الاجتماعية حول عودة مثل هذه المعرض حضوريا: «أعلنا عن الموسم الثقافي لكلية الآداب والعلوم الاجتماعية في الأسبوع الماضي، وهذه أولى الفعاليات وهي فعالية حضورية، في العام الماضي كنا في موسم ثقافي افتراضي وهذا العام قررنا أنه متى ما تسنح الفرصة لأي فعالية لأن تكون حضورية كنا نحرص كل الحرص لأن تكون كذلك، حتى نضمن أن يكون هناك تفاعل وتبادل ثقافة وأفكار، وارتأينا أن نبدأ مع الكتاب، والكتاب له وقع خاص مع الإنسان، خاصة مع توقف معارض الكتب في الفترة الماضية ولمدة تقارب سنتين، فارتأينا أن نعود مع الكتاب ونركز على الإصدارات الجديدة وهذا ما تم بالفعل».

وأضاف: «كما تلاحظون هناك إصدارات متنوعة في الثقافة والآداب واللغة وبعض العلوم وكتب بلغة برايل لذوي الإعاقة وهذا تطلع جديد، ونحن نعتبر دور النشر شريكًا لنا، وتربطنا بها مناسبات ثقافية كثيرة سواء كانت ندوات أو معارض وعرض كتب، وفي هذه المناسبة نستهدف الطلبة والأسعار المقدمة مناسبة جدًا للطلبة وهذا جهد قامت به اللجنة الثقافية في الكلية بالتحضير والتنسيق لهذه الفعالية، ونأمل أن تتكرر الفعالية في الفصل القادم مع دور نشر أخرى، والهدف أن يجد الطالب حاجته من المعرفة والكتاب والمعلومات يجدها قريبة منه في الجامعة وهذا هدف كنا نرغب أن يتم المعرض في ساحاتنا وهذا ما تم».

فاطمة شكري

د. نبهان الحراصي

عبدالعزيز الرحبي

ومن ركن الجمعية العمانية للكتاب والأدباء يحدثنا عبدالعزيز الرحبي عن حرص الجمعية على التواجد في هذا المعرض قائلا: «تحرص الجمعية العمانية للكتاب والأدباء على المشاركة في المعارض بالكليات والجامعات وخاصة جامعة السلطان قابوس، ووجدنا الإقبال الكبير من الطلبة في اليوم الأول من المعرض، ونحن وإياهم نشعر بذات الحماسة بعد الانقطاع بسبب الجائحة، والإقبال الذي وجدناه ممتازًا».

وأضاف: «تحرص الجمعية على إبراز الكاتب العماني من خلال الإصدارات التي نعرضها هنا، ونحن في ركن الجمعية أيضا نستقبل طلبات العضوية ونرحب باستفساراتهم حول طباعة الكتب». مشيرًا إلى أن المستهدفين عندما يزورون الركن يسألون عن الجمعية وفعالياتها وكيفية المشاركة، مؤكدًا أن المعرض أفادهم في إبراز دور الجمعية خاصة أن الطلبة هنا منغمسون في الدراسة والمعرض هنا عرفهم على الجمعية، وواصل: «كانت فرصة أن نأتيهم إليهم، ونكون بينهم وبين محاضراتهم، ولمسنا منهم الوعي في انتقائهم للكتب».

وتقول فاطمة شكري من ركن بيت الزبير: «تلقت مؤسسة بيت الزبير دعوة من كلية الآداب بجامعة السلطان قابوس للمشاركة في معرض الأنشطة الثقافية والإعلامية، ورحبنا بالفكرة وحضرنا مع كتب إصدارات بيت الزبير إضافة إلى إصدارات دار توبقال المغربية، منها المتعلقة بالفنون وثلاثة إصدارات للطفل أغاني الغابات وحكايات الناي وسر الأسئلة الغربية إضافة إلى المبصرون في الشعر العماني والخروج من نافذة العتمة، إضافة إلى عناوين مختلفة متعلقة بالأدب والإعلام الثقافي».

الجدير بالذكر أن الموسم سيقيم جلسة حوارية افتراضية اليوم بعنوان «تجارب في التأليف الإبداعي» يشارك فيها كل من: الكاتب محمد الرحبي والكاتبة رفيف الطائية والكاتبة جليلة النعمانية، ويديرها الدكتور سعيد السيابي.

محمود الرحبي

بين فيلم «ريش» و «عار» البير قيصري

أثار في الأيام القليلة الماضية فيلم أخرجه عمر الزهيري بعنوان «ريش» وهو الفيلم الروائي الأول لهذا المخرج الطموح أثار الكثير من اللغط، ودبجت حوله العديد من المقالات، بعضها فني نتيجة لحصوله على جوائز وبعضها بسبب الرفض الذي أبداه طائفة من الممثلين للفيلم بسبب -حسب وجهة نظرهم- تضمنه مشاهد لا تمت للواقع المعاش بل تتعمد تشويهه؛ كما فعل الممثل شريف منير الذي غادر القاعة محتجًا يوم عرضه في مهرجان الجونة السينمائي، الذي -للمفارقة- حصد الفيلم جائزته الكبرى كأفضل فيلم روائي عربي، كما حصل على الجائزة الكبرى لمسابقة أسبوع النقاد الدولي في الدورة الرابعة والستين لمهرجان كان الدولي. وقد كان الرفض تحت حجج غير فنية تتعلق بأن تفاصيل الفيلم لا تمت للواقع المعاش بصلة.

ولكن لا يجب أن ننسى أن الفن -وكذلك الأدب- ليس دوره تلميع هذا الواقع وليس دوره كذلك التركيز على ما يعجب الساسة وما يعجب الشريحة المرفهة، وإلا لما خرجت تيارات أدبية واقعية في العالم، أحد هذه التيارات يحمل عنوانًا مباشرًا، وهو تيار الواقعية القذرة في أمريكا واشتهر منه كتاب كبار على رأسهم الروائي الأمريكي ريتشارد فورد وصاحب رواية ثلاثية نيويورك بول أوستر وغيرهما؛ بل إن مصر تزخر بأعلام للواقعية بأنواعها، ليس على سبيل الحصر يوسف إدريس الذي ترك أدبا واقعيا هائلا جميع عوالمه تنتمي للهامش، ولنقرأ مثلا مجموعته القصصية «بيت من لحم» التي تعد من رموز القص العالمي. هناك أيضا يوسف الشاروني وقصصه التي تميل إلى التجريب الواقعي وبحرية تفرضها تناقضات الواقع ومفارقاته. دون أن ننسى أبا الرواية الواقعية نجيب محفوظ وتلك الروايات التي تزخر بمفارقات الواقع وتنوعه وتفاوته بين ثراء فاحش لم يتورع عن وصف أصحابه بالكلاب كما في رواية «اللص والكلاب» وأشخاص يصل بهم البؤس ويضطرهم لشراء العاهات بغرض امتهان الشحاتة من عند «زيطه صاحب العاهات» في رواية «زقاق المدق». كما أن الأفلام والروايات المصرية في هذا السياق كثيرة ومتنوعة ولكن دون أن تسيس أو تتهم بأنها ضد الواقع أو تحاك حولها الاتهامات غير الفنية. بل يتم التعامل معها على أنها فن غير تسجيلي إنما أدب يستند إلى الواقع والخيال معا، وهذا الواقع بطبيعته ثري ومتنوع وطبقي وتدخل الخيال يعطيه غنى أكثر ويجمله نظرا لما يحتويه الأدب من بلاغة. وقد قرأت أخيرًا رواية تصب في هذا السياق -سياق الواقعية القذرة__ للكاتب المصري البير قيصري تحمل عنوان «ألوان العار» وهي تصف حياة الهامش وتغوص عميقا في محنة الفرد الباحث عن أبسط شروط العيش في ظل فوارق طبقية، محروم فيها حتى من التفكير في تغيير واقعه، كما تعبر الفقرة البليغة التالية: (الوقت الوحيد الثمين، هو الوقت الذي يكرسه الإنسان للتفكير. إنها واحدة من الحقائق التي يمقتها التجار) لم أكن أعرف من قبل عن ألبير قصيري سوى ما يعرفه الكثيرون، وهو أنه هاجر من القاهرة صغيرا وعاش في غرفة بفندق وسط العاصمة الفرنسية (مكث في هذه الغرفة حوالي سبعين عاما!) ولكن بعد قراءة روايته ألوان العار. وهي رواية عميقة بتوغلها في قاع الحياة والهامش المصري، وذلك عبر شخوص تدفعهم الظروف إلى امتهان الرذيلة والعيش بين قبور الأموات، في ظل الفساد المؤسسي: (رجل قادر على إبادة خمسين شخصا بغشه في مواد البناء، لا لشيء إلا ليكدس مزيدًا من الأموال، ألا يمثل هذا الرجل نموذجًا للعار الكوني؟) - مقطع من الرواية - وكذلك الرواية عميقة في رسمها للشخصيات وكشفها لجوانب غامضة من حياة الإنسان وشعوره.

ولغتها ساخرة وممتعة.

كان الكاتب إذن - في تلك الغرفة من فندق لويزيانا بمنطقة السان جرمان بباريس- معزولا عن كل شيء سوى عن هموم وطنه الذي عبر عنه تعبيرًا جماليًا بدون الحاجة لرفع الشعارات.

تقاطعات المرأة والماء في «المياه تخون البرك» لعوض اللويهي

خالد بن علي المعمري

ليس حولي ماءٌ
في فمي الماء
فما أتكلّم إلا بالإشارةِ.

لعلّ هذا المقطع الشعري مفتتحٌ جيدٌ لقراءة مجموعة (المياه تخون البرك) لعوض اللويهي، الصادرة عن فضاءات للنشر والتوزيع والجمعية العمانية للكُتّاب والأدباء عام ٢٠١٣م، التي يُقدّمُ من خلالها اشتغالًا حيًّا في الصورة الشعرية، وارتباطاً دلالياً مكثفاً بين المرأة/الأنثى والماء في أكثر نصوص المجموعة. إنّ المرأة والماء دلالتان بارزتان في المجموعة، فقد عملتا على استنطاق النصوص، والدخول إلى عالمها البنائي، وتوليد الصور، وحضور المفارقات الشعرية والدلالية، والاشتغال على الإحالات النصية على الواقع، وغير ذلك مما تتسع له المفردة المائية في التكوين الشعري. إنها لغة الإشارة التي يلجأ لها اللويهي في تحطيم ثوابت الكتابة الشعرية عن مسارها التقليدي، ومعها يلجأ إلى الإضمار تارة، وإلى التعليل وإيضاح المسببات، واعتماد التشكيل الشعري دلالة ومعنى. وعلى ذلك نلحظ الانتقال في مضامين الكتابة الشعرية عن النمط السائد في التعبير، والتغيير الحاصل في تطور اللغة الشعرية؛ إنّ مفردة الماء على سبيل المثال وارتباطها بالبيئة حاضرة لا شك في الشعر العربي في عصوره المختلفة، ولكنّ الاشتغال الحديث أوجد للمفردة دلالات تتعالق مع النص الشعري لإيجاد معانٍ وصور مبتكرة ومتخيلة، فالشعر بمفهومه الشامل يتطور ويتوسع بمرور الزمن، ويُقدّمُ وظائف أوسع ورؤى أشمل، وفي ذلك يقول عزالدين إسماعيل: «فهو -أي الشعر- يعيش بالتعبير، وهو دائم التجدد بما يدخل فيه من مستويات جديدة، وفن جديد. وما كان كافيا لفترة من الفترات لا يمكن أن يكفي أخرى». (الأسس الجمالية في النقد العربي، ص٢٩١).

يحاول عوض اللويهي في نصوص مجموعته بناء صورة مائية متعدّدة الأشكال، وتأتي هذه الصورة على هيئة ذاكرة محملة بالحزن، ومرتبطة بالموت والخراب والعطش والفراق، فتتسع الدلالة التي يسعى الشاعر لإيجادها حين يكثّف هذه الصورة مستعيدًا المفردات الدالة على الماء، والمترادفة معها، ولنا أن نقف على أشكالها، وتكرارها في غير موضع من المجموعة، ويمكن أن نقف على هذه المترادفات مثل: (وردت لفظة الماء في المجموعة ٧٠ مرة، والنهر ١١ مرة، والقطرة ١٠ مرات، والمطر ٧ مرات، والبلل ٧ مرات، والسيل ٤ مرات، والغرق ٥ مرات، والبحر ٣ مرات، والنبع ٣ مرات، والبحيرة مرتين، والعطش ٤ مرات، والبركة ٤ مرات، والوادي ٤ مرات، وكل من الطوفان والمضيق مرة واحدة).

إنّ الاشتغال على التوسع في مفردات القاموس الدلالي للماء هو توسعٌ صادرٌ عن وعي يقصده الشاعر، إذ يقابله التوسع في بناء الصورة، واستعادة المشهد الحي الواقعي، فحين نقرأ نصَّ (سدرة السيل، ص١١) نجده يربط صوره الشعرية بمشهد واقعي حي، يعمل من خلاله على توسيع المخيلة، يقول:

لن أكونِ سدرة السيلْ
السدرةِ التي اقتلعها السيلُ في طريقه
السدرةُ التي احتجزتِ السيلَ وراءها
عندَ المضيقْ
السدرةُ التي انكسرتْ
فأغرق السيلُ
المدينة.

إنّ الشاعر هنا يقدّم صورة مبتكرة لـ(براءة الماء)، يقابلها صورة (جنائزية) مرتبطة بالشجرة/ الأنثى، فهو يتحكم بمفردة الماء التي تمثّل انزياحا إلى البراءة المطلقة في العالم الواقعي، فيتعاطى معها شعريًا، لذا فإنه ينتقي دلالاته بدقة ووعي، وفي سبيل هذه البراءة فإنه لم يُعبّر بجملة (لن أكون ماءً)، بل قال (لن أكون سدرة السيل)، ورغم عنفوان الماء وقوته في النص باقتلاعه السدرة فإنه قدّم صورة واعية لفكرته بأنّ الغرق ناتجٌ عن انكسار الشجرة التي كانت تسدّ المضيق أمام الماء. هنا يظهر التلاعب بدلالات الأفعال وترتيبها الترتيب الأمثل: (اقتلعها، واحتجزت، وانكسرت، وأغرق) التي تضم معها مفارقات القوة والضعف.

هذه الصورة التي اختارها الشاعر وُجدتْ في أكثر نصوص المجموعة، ومعها برزت علاقة الارتباط بين دلالات الماء وصورة المرأة، وهذا ظاهر باستقراء النصوص، بل إنّ ذلك يظهر في العنوان نفسه، فبالنظر في عنوان المجموعة يظهر لنا أنّ اللويهي يربط بين الماء والخيانة التي هي فعل بشري، ولأنّ الفعل (تخون) هنا مؤنث وجاء مرتبطاً بالمياه المؤنثة فإنه يقدّم دلالة وإحالة على ارتباط الصورة المائية بالعنصر البشري/ الأنثوي متجهاً إلى فعل الخيانة لاستكمال حاجاته الشعرية، ونلمح ذلك في نص (خيانة المياه/ خيانة البرك، ص٦٣)، إذ إنّ المشهد الذي يقدّمه النصُ مرتبكٌ تدلُّ عليه الدلالات والمفردات نفسها، وفعل الخيانة يسيطر على النص بفضح أفعاله، وبإيجاد صراع داخلي بين عنصرين مُكمّلَيْن للنص الشعري، عنصر الماء والعنصر المؤنث الذي تحيل عليه لفظة البركة. إنه صراع يتقاطع مع الوجود والواقع والحياة الإنسانية لحظة صراعها وتدافعها الكوني.

هذا الارتباط أيضا يحاول من خلاله اللويهي كسر حدود الأجناس الأدبية بتقديمه نصا يتداخل فيه الشعر مع السرد، والإيقاع مع اللغة، فنجد أنّ ارتباط الماء باللغة المؤنثة ينقل النص من كتابة شعرية لها ثوابتها واشتغالاتها إلى الكتابة السردية المتمثلة في القصة القصيرة جدا، ويمثّل نص (حوار، ص١٦٧) هذا التداخل بين السرد والشعر، فيُقيمُ علاقة نصية في ذهن القارئ على هذا التحول. يفتتح النص على ارتباط قائم بين السحابة/ التأنيث، والنُّهَير (تصغير نهر)/ التذكير:

كانت سحابةٌ تقولُ لنهيرٍ يكادُ أنْ يجف:

أعرني بعضَ بخاركَ حتى أسقيكَ من مائي

فقال لها:

ما أدراني إنْ كانت الريحُ ستقذفكِ
بعيدا عن تدفقيَ
أم أنَّ للبرقِ فيكِ اشتهاءاتٍ
لا أدري مسَاراتِهَا؟
ضحكت السحابةُ من فطنةِ النهير
بلَّلته ثَم مضتْ للبعيد.

وترد نصوص عديدة قائمة على مثل هذا الارتباط لعلَّ الشاعر قصد من خلالها وظائف محددة يقوم عليها النص من بناء الحزن، منها على سبيل المثال في شخصية الأم بعد ترملها (ص١٥)، وعلاقة التحول والتغيير والارتباط الوجودي المتمثل في العلاقة بين الشجرة والماء، مثل نصوص (ارتباط: ص١١، وتعليل: ص٣٩، واتجاه الموت: ص٥١، وبلاهة الطيور- حماقة الماء: ص١١٩)، ووظيفة توالد الصور وإعادة بنائها أو خلقها شعرا في النص مثل نص (قطرة ماء: ص٤٣) الذي يتخيّل من خلاله الواقع فيعيد تكثيف الصور واستعادتها ومحاولة فتح دلالاتها مرة أخرى وفق متغيرات الواقع نفسه.

وبارتباط صورة الماء بالمرأة أقف على نص (نشيد الأم في صباحها الأول بعد الترمل: ص١٣)، إنه نص يقود إلى التداخل الذي نتحدث عنه بين الماء والمرأة، فتحمل دلالات النص انزياحا إلى جهتين: جهة الماء وتلاواته وصلواته البكر، وجهة أخرى إلى المرأة/ الأم المتّشحة بالسواد والحزن لا سيما في ارتباطها بصورة الماء.

في هذا النص يتداخل الماء مع الطبيعة والإنسان، لا سيما في تعبيره عن الحزن، فدلالة الماء صامتة، ودلالات الطبيعة متحركة تقترب من الوجع والخوف والحزن والحنين، فـ:

كلما غسلْنا أعناقنا بالماء
لوت الريحُ رقابنا
وانزَاحت وجوهنا بعيدا عنكِ.

ويمضي النص في تفجير دلالات الحزن لدى المرأة بارتباط الماء وشهيق الغرقى ببالونات أعياد الميلاد ومعاجين الكريمة الطازجة على ضفاف المائدة، وارتباط البلل بالفرحة الناقصة، إنه التضاد الذي يمنح النص توهجاً موزّعاً بين الحزن والفرح، لكن ما سرّ السوداوية في العلاقة المتفجرة كلما ذُكر الماء والحزن في غير موضع من نصوص المجموعة؟ سؤال يكشف عن بواطن النفس التي يؤرقها الماء ويطرح أسئلته ووجوده عليها، ويقدّم قراءة متخيلة لصورة الماء في اشتغالات النص.

إنّ الماء يرتبط بالكشف أيضا حين تتعالق صورته بالتناص الديني:

لا تكشفي عنا أيتها الأم
سكينة التابوت وتواطؤ الماء
دعي أذن الغفلَة تنزاح قليلا
عن زوائد البشارة
كي نشبعَ منكِ
وكي نُحسَ بعَظامك
وهي تَعيدُ إلينا ألفَةَ الأسرَّةِ
ودفء العشاء على المائدة.

إنّ سرَّ الماء لدى الشاعر مخبوء تحت غطاء الوجع والحزن، ومعه نستكشف الصور المختبئة ونعيد قراءة انزياحات النص الشعري الحديث بناء على توزّع الصور والدلالات. إنها محاولة لإسقاط أسماء الحياة عنا، واستبدالها بالشعور والإحساس واللفظ المشترك المتبادل حين يقوم النص بحركة موازية تجمع بين الأضداد والمتغايرات، وهذا ما اشتغل عليه اللويهي بتقديمه صورة موازية وحركة شعورية مقابلة لطغيان اللغة وتقاطعاتها مثلما نلمحه في المقطع الآتي:

عند مصابّ الأودية
نرى أصواتنا أكثر شَباباً
الحِجارةُ هناكَ من ليونتها وشفافيتها
نكادُ نُبصر بكارةَ المعادن فيها
هناك امنحينا أيتها الأم
ما يليق بنا من زرقة
نحملها بديلا عن أسَمائنا.

تواصل العصف الذهني للشباب في ١٧ قطاعا إبداعيا لليوم الثاني على التوالي

مختبرات خارطة الصناعات الإبداعية تستعرض الأفكار المبتكرة والطموحات وتستجلي الحلول الاستثنائية للتحديات

شهدت الجلسات عصفا ذهنيا استشرف رؤى القطاعات الإبداعية وتحديات المستقبل

تصوير : حسان الغيلاني

كتب ـ فيصل بن سعيد العلوي :

تختتم وزارة الثقافة والرياضة والشباب ممثلة بالمديرية العامة للفنون اليوم فعالية مختبرات خارطة الصناعات الإبداعية التي انطلقت أمس بفندق دبليو، ويشارك بها ١٧٠ مشاركا من ١٧ قطاعا من القطاعات الإبداعية، حيث تقام اليوم جلستان، يناقش في فترتها الأولى قطاعات المكتبات والمتاحف والآداب والترجمة والتراث، فيما ستناقش قطاعات الأزياء وفنون العمارة والترفيه وفنون الطهي في الفترة الثانية والأخيرة.

وكانت قد بدأت الفعاليات في اليوم الأول بفترة أولى ناقشت فيها قطاعات المسرح والسينما وألعاب الكمبيوتر والموسيقى، أما الفترة الثانية فتم النقاش حول قطاعات النشر المطبوع والالكتروني والدعاية والتسويق والفنون التشكيلية والتصوير الضوئي والفنون الرقمية.

ناقشت الجلسات عدة محاور منها السياسات الإبداعية من خلال زيادة الحوار والتبادل المعرفي حول السياسات وأفضل الممارسات والتدابير اللازمة لتقوية القطاعات الإبداعية، والتشريعات والقوانين المتعلقة بالقطاعات الإبداعية، ومن المؤسسات المسؤولة عن القطاعات الإبداعية؟، وأفضل الممارسات المقترحة من التجارب الدولية لتقوية القطاع الإبداعي، والضمان الاجتماعي والمالي للعاملين في القطاع الإبداعي (قوانين الفنان).

المؤشرات الإبداعية

كما ناقشت الجلسات «المؤشرات الإبداعية» من خلال تحديد البيانات والمؤشرات الإبداعية المطلوبة لدعم الاستراتيجية الثقافية القائمة على الأدلة. و«التعليم والمهن الإبداعية» ويستهدف تعزيز التكامل والتآزر بين الثقافة والفنون والتعليم لضمان مسارات مهنية ثقافية مستدامة، و«المعاهد والكليات المتخصصة في قطاع الصناعات الإبداعية» وتستهدف الأخرى توظيف المهارات لمواكبة التطورات العالمية المتسارعة (المهارات التعلم المستمر والذاتي) إضافة إلى التطلعات والتحديات في مجالات التعليم والمهن الإبداعية، كما تم مناقشة «المواهب الوطنية» من خلال تطوير سياسات دعم المواهب وأفضل الممارسات، ومناقشة سياسات وممارسات دعم المواهب وتسويقها، ومقترحات لتعزيز التنافسية الدولية، إضافة إلى الحديث حول التكنولوجيا والابتكار في القطاع الإبداعي، وتسخير وتشجيع التقدم التكنولوجي لدعم الاقتصادات الإبداعية، وتوفير الأطر المطلوبة لدعم الأنشطة الإبداعية المتزايدة في المنصات الرقمية الحديثة، والتحديات التي تواجه العاملين المبدعين في العالم الرقمي، إضافة إلى طرح مقترحات لدعم الأنشطة الإبداعية في المنصات الرقمية.

الملكية الفكرية والاقتصاد

كما ركز النقاش أيضًا على «الملكية الفكرية» من جوانب تعزيزها وقوانينها،

مدير عام الفنون متحدثا في انطلاقة المختبرات

ومناقشة قوانين الملكية الفكرية المتعلقة بالقطاعات الإبداعية، إضافة إلى طرح تجارب المبدعين مع تحديات الملكية الفكرية بالسلطنة.

وفي مجال «الاقتصاد الإبداعي» تم مناقشة دور القطاعات الإبداعية في الاقتصاد العماني وآليات توفير البيئة المعززة وفرص الاستثمار، ومناقشة التحديات الاقتصادية والمالية التي

رئيسة فريق خارطة الصناعات الإبداعية تشرح تفاصيل الجلسات

تواجه العاملين في القطاع الإبداعي وإيجاد حلول لها (الأفراد والشركات)، ومناقشة فرص الاستثمار المتاحة، وعلاقة الإبداع في الصناعة (هل يتم توظيف الإبداع في صناعاتنا؟)، ودور المؤسسات الصغيرة والمتوسطة في القطاع الإبداعي، كما تم وضع الحلول المقترحة من المشاركين لتطوير القطاع الإبداعي الاقتصادي.

وحول «الثقافة والمجتمع» عرج المشاركون إلى التحديات التي يواجهها الفنانون في المجتمع، وتوعية المجتمع بأهمية الفن وتغيير النظرة المجتمعية لها في عمومها.

دور المختبرات

يأتي دور المختبرات في تقريب الواقع الإبداعي من خلال مشاركة الأفكار المبتكرة والحلول الاستثنائية وسرد الخبرات والتحديات والطموحات من خلال الجلسات، حيث يحاول مفهوم خارطة الصناعات الإبداعية بشكل ممنهج إلى تعريف وقياس الصناعات الإبداعية بناءً على التجارب الدولية من أجل جمع البيانات حول الصناعات لنشر فهم أعمق للقطاع من خلال رواية قصته بطريقة تمكن السياسيين والصحفيين والمستثمرين والأكاديميين من فهمه ووضع التشريعات والسياسات التي تعززه.

ويحاول مشروع خارطة الصناعات الإبداعية الذي تبنته مديرية الفنون بوزارة الثقافة والرياضة والشباب الإجابة على عدة تساؤلات من خلال الحوار المتبادل بين الشباب ومحاولة فهم أعمق للتجارب الإبداعية وتفاصيلها المختلفة عبر عصف ذهني شمل القطاعات المستهدفة، إضافة إلى ذلك سيتم جمع بيانات المؤسسات الحكومية والخاصة ووزارة العمل و المركز الوطني للإحصاء والمعلومات و وزارة التجارة والصناعة وترويج الاستثمار و وزارة التراث والسياحة وهيئة المؤسسات الصغيرة والمتوسطة وديوان البلاط السلطاني والجمعيات، والمؤسسات ذات العلاقة.

استبانة المبدعين

وسيتم ضمن الخارطة الإبداعية استبانة ومقابلات المبدعين في مختلف أنحاء سلطنة عمان ممن لم يحصلوا على فرصة المشاركة في جلسات النقاش ممن لديهم خبرات متقدمة وعالمية، كما سيتم تحليل البيانات من مجتمع الفنون بوزارة الثقافة والرياضة والشباب، ومن المؤمل أن يتم إطلاق منهجية عُمانية مبنية على التجارب الدولية لقياس الصناعات الإبداعية، ونشر تقرير إحصائيات القطاع الإبداعي في سلطنة عُمان، ودعم تقرير الأمم المتحدة بمؤشرات حديثة وعلمية (اتجاهات التجارة الدولية في الصناعات الإبداعية) ورصد UNCTAD، وتتجلى الخدمات الإبداعية في دعم أهداف الاستراتيجية الثقافية التي أطلقتها وزارة الثقافة والرياضة والشباب، إضافة إلى رصد مساهمة القطاع الإبداعي في الاقتصاد العُماني، وتحديث بيانات العاملين في القطاع الإبداعي بوزارة العمل بما يتناسب مع متطلبات المرحلة والاحتياجات المستقبلية، وتحديث مسميات الأنشطة التجارية في وزارة التجارة والصناعة وترويج الاستثمار، والبحث مع وزارة التعليم العالي والبحث العلمي والابتكار لدراسة التخصصات العلمية المتعلقة بالقطاعات الإبداعية وتوسيع أطر الابتعاث والخروج بمبادرات تنمية المهارات، وتحديث قوانين الملكية الفكرية واقتراح أطر عمل ولوائح للقطاعات المستقبلية الرقمية، إضافة إلى اقتراح مبادرات تطوير القطاع الإبداعي وفقًا للمؤشرات والأدلة العلمية .

بدء البطولة الوطنية الأولى للخطابة «التوستماسترز»

جانب من الفعالية

مسقط- «العمانية»: بدأت أمس بمجمع السلطان قابوس الرياضي ببوشر فعاليات البطولة الوطنية الأولى للخطابة (التوستماسترز) باللغة العربية التي تنظمها وزارة الثقافة والرياضة والشباب متمثلة في المديرية العامة للشباب ضمن مشروع حوارات الشباب بالتعاون مع مبادرة نشر ثقافة التوستماسترز التي تستمر ثلاثة أيام.

ويشارك في هذه البطولة ١٠ فرق (هي توستماسترز، الميدان توستماسترز، إتقان توستماسترز، مناظرو مسقط توستماسترز، الإبداع توستماسترز، الجامعة العربية توستماسترز، البريمي توستماسترز، العفية توستماسترز، عبري توستماسترز وصلالة توستماسترز). وتشتمل المسابقة على أربعة أنواع من فنون الخطابة وهي فن الخطابة الملهمة وفن الخطابة الفكاهية وفن الخطابة الارتجالية وفن خطابة التقويم، ويقسّم المتسابقون في كل فن إلى مجموعتين بواقع يومين وفي كل مجموعة يتأهل ٣ فائزين للتنافس على لقب البطولة في اليوم الختامي للمسابقة.

واستعدت اللجنة المنظمة للبطولة لتنفيذ عدة حلقات تعليمية وتدريبية على فن الخطابة للفرق المتسابقة، وجلسات حوارية للمحكمين بهدف رفع كفاءتهم، وتذليل الصعوبات التي قد تواجه المتسابق أو المحكم مما سيكون له الأثر الجيد في سير مجريات البطولة. يذكر أن منظمة التوستماسترز العالمية تم تأسيسها عام ١٩٢٤م بالولايات المتحدة الأمريكية تعنى بتطوير مهارات التواصل والقيادة من خلال برنامج تعليمي متطور وفقا لأحدث الأساليب التعليمية الإلكترونية بحيث يسهل استخدامه حتى من خلال الهاتف النقال وهو متاح للمنتسبين بتسع لغات منها اللغة العربية واللغة الإنجليزية، ويمكن للمنتسبين في البرنامج التعليمي للتوستماسترز اختيار المسار التعليمي الذي يلامس تطلعاتهم وأهدافهم وذلك من بين ١١ مسارا تشمل التأثير المقنع، واحتراف تقديم العروض، العلاقات الاستراتيجية ،والعمل بروح الفريق، والتواصل الرؤيوي، والقيادة الديناميكية ، وتطوير القيادة، والتخطيط الإبداعي، والاستراتيجيات التحفيزية، والفكاهة التفاعلية.

ويستفيد من برنامج التوستماسترز في سلطنة عُمان ١٤٣٩ مستفيدًا ينتمون لـ ٧٩ فريقًا موزعة على ١٧ منطقة (المنطقة عبارة عن إشراف على ٤ إلى ٦ فرق) تنضوي تحت ٥ أقسام (القسم عبارة عن إشراف على ٤ إلى ٦ مناطق) وتتبع أقسام القطاع الـ ١٠٥ التي تشرف على برامج التوستماسترز في كل من سلطنة عُمان، ودولة الإمارات العربية المتحدة، والمملكة الأردنية الهاشمية، وجمهورية لُبنان. وينضوي قطاع ١٠٥ تحت إشراف الإقليم ١١ الذي يتبع بدوره منظمة التوستماسترز العالمية.

توثيقا للموروث الشعبي من التاريخ البحري

افتتاح مركز فتح الخير في ولاية صور

صور- سعاد بنت فايز العلوية

افتتح بولاية صور مركز فتح الخير التراثي التابع لوزارة التراث والسياحة وذلك بالتزامن مع احتفالات سلطنة عمان بالعيد الوطني المجيد، وتحت رعاية سعادة الدكتور يحيى بن بدر بن مالك المعولي -محافظ جنوب الشرقية- وبحضور سعادة إبراهيم بن سعيد الخروصي -وكيل وزارة التراث والسياحة للتراث والدكتور عامر بن ناصر المطاعني الرئيس التنفيذي للمؤسسة التنموية للشركة العمانية للغاز الطبيعي المسال.

ويأتي تمويل هذا المشروع من قبل الشركة العمانية للغاز الطبيعي المسال الذي بلغ نحو ٤٥٠ ألف ريال عماني.

وقال سعادة إبراهيم بن سعيد الخروصي -وكيل وزارة التراث والسياحة للتراث- : إن مشروع مركز فتح الخير يعزز جوانب المواطنة والهوية والتراث والثقافة الوطنية، واستثمار التراث الثقافي استثمارا مستداما، وأشار سعادته إلى أن افتتاح هذا المركز في ولاية صور بمحافظة جنوب الشرقية يمثل حصيلة للشراكة المجتمعية وتعزيزا لقطاع التراث في النشاط الاقتصادي؛ من حيث القيمة المضافة وتوفير فرص عمل مباشرة وغير مباشرة، وزيادة مصادر الجذب السياحي والموارد المالية. وأضاف: كما أن مركز فتح الخير الزاهي بسفينته التاريخية التي جابت عباب البحار أحد الشواهد الحيّة على النتاج الهندسي الإبداعي والحرفي العماني.

مركز متعدد الاستخدامات

ويعد المركز الثقافي متعدد الاستخدام لولاية صور التي تشتهر بتراثها البحري الغني مع تقاليد عريقة في بناء السفن والتجارة البحرية؛ مما مكنها بأن تكون لها دور مشهود في التجارة عبر بحار المحيط الهندي وبحر العرب وبحر عمان، وشكلت جسرا تجاريا وثقافيًا بين شبه الجزيرة العربية والهند وجنوب شرق

راعي المناسبة أثناء تجواله في المركز

آسيا وأفريقيا ومن هذا المنطلق تم اختيار ولاية صور لتكون حاضنة لمشروع مركز فتح الخير.

وأشار محمد بن جمعة المخيني- نائب الرئيس التنفيذي للاتصالات وشؤون المجتمع بالمؤسسة التنموية للشركة العمانية للغاز الطبيعي المسال- إلى أن افتتاح هذا الصرح يعد التزاما بالشراكة الاستراتيجية مع وزارة التراث والسياحة وثمرة تعاون متواصل لجهود مثرية بين الوزارة والشركة العمانية للغاز الطبيعي المسال للحفاظ على التراث البحري العريق الذي تزخر به سلطنة عمان وتنفرد به ولاية صور على وجه الخصوص.

مقتنيات المركز

وقد تم ترميم أكثر من ٤٠٠ قطعة متنوعة تختص بتراث ولاية صور والتي تم إعارتها من نادي العروبة ومن أهالي الولاية وهي مقتنيات تتمثل في أدوات صناعة السفن، وأدوات الملاحة، وصور فوتوغرافية، وكتب ورسائل ومطبوعات، وأدوات منزلية، وملابس، حلي، وأدوات ومواد حرفية وغيرها.

مخطوطة ضمن مقتنيات المركز

ويعود سبب تسمية المركز بهذا الاسم «فتح الخير» إلى آخر سفينة غنجة باقية في سلطنة عمان والمعروفة باسم سفينة «فتح الخير» والتي تم تخصيص قاعة عرض خاصة بها في المركز تتحدث عن تاريخ السفينة منذ صناعتها في عام ١٩٥١م، وقصة إعادتها إلى ولاية صور في عام ١٩٩٣م وتفاصيلها الجمالية وأهم ما يميزها.

وقال أحمد بن مسلم العلوي -أحد المساهمين في رفد المركز بالمقتنيات: المركز فخر لمدينة صور وهو إحياء للتراث البحري الصوري؛ من أجل تعريف الأجيال كيف خاض أجدادهم البحار. وأضاف: قدمت للمركز آلة الكمال التي كان يستخدمها والدي في سفره وكذلك عددا من الخرائط المخطوطات البحرية.

ويضم المركز في مجمله نحو ٥ قاعات، تتمثل الأولى في مقدمة عن ولاية صور، حيث تركز هذه القاعة على إعطاء الزائر مقدمة عن ولاية صور من خلال عرض صور قديمة للمواقع الأثرية، القلاع، الحصون، الأبراج، وغيرها من المواقع التراثية.

فيما سميت القاعة الثانية بالإرث البحري الذي اشتهرت به ولاية صور قديماً ولا تزال بصناعة السفن التقليدية، حيث إن هذه القاعة تسلط الضوء على صناعة السفن التقليدية من خلال عرض أدوات صناعة السفن، أدوات وأجزاء من السفينة، نماذج السفن التقليدية، وأدوات الملاحة.

كما خصصت قاعة (آخر غنجة في عمان) لعرض تاريخ سفينة فتح الخير (منذ صناعتها في عام ١٩٥١م إلى قصة إعادتها إلى ولاية صور عام ١٩٩٣م) وتفاصيلها الجمالية ونبذة عامة عن سفينة الغنجة، ويشمل العرض صورا للسفينة وأهم ما يميزها، وعرض مجسم لسفينة الغنجة.

وتعرض قاعة (ثقافة مستمرة) مجموعة من المقتنيات التي تميز البيت الصوري والتاريخ غير المادي وكل ما له علاقة بثقافة أهالي ولاية صور من خلال عرض الأدوات المنزلية، والأزياء الصورية، وصور متنوعة، مع مشاهدة مادة فلمية في غرفة العرض المرئي.

وجاءت قاعة (مغامرات سندباد) لتقديم برامج التعلم للأطفال والتي من خلالها يتعلم الطفل العديد من المهارات من خلال الورش التعليمية، وعرض مواد فلمية، وبعض النماذج المصغرة لمقتنيات المركز حيث يمكن للأطفال التفاعل معها من خلال اللمس وإعادة تركيبها.

عُمان

جريدة يومية سياسية تأسست عام ١٩٧٢م
تصدر عن وزارة الإعلام

الطقس

حالة الجو

صحو بوجه عام على معظم محافظات سلطنة عمان مع فرص لتطاير الغبار والأتربة على أجزاء من محافظة الظاهرة خلال فترة الظهيرة.

حركة الرياح

تهب على تهب على معظم محافظات سلطنة عمان رياح شمالية إلى شمالية شرقية خفيفة إلى معتدلة.

حالة البحر

متوسط الموج على سواحل بحر العرب ويصل أقصى ارتفاع له مترا ونصف المتر وهادئ الموج على بقية سواحل سلطنة عمان ويصل أقصى ارتفاع له مترا واحدا.

درجات الحرارة في بعض المدن العمانية

خصب		صحار		نزوى		صور		إبراء	
35	25	31	25	34	19	35	24	34	21
هيما		**البريمي**		**جبل شمس**		**الجبل الأخضر**		**قيرون حيرتي**	
33	17	35	23	18	12	21	15	27	17

تفاصيل عن النشرة الجوية : البريد الصوتي رقم 1102 أو 1103 أو على موقع الأرصاد الجوية www.met.gov.om

الثلاثاء ٢٦ من ربيع الأول ١٤٤٣هـ الموافق ٢ من نوفمبر ٢٠٢١م العدد ١٤٧٦٣ Tuesday 2 November 2021 - Edition No 14763

هل حبوب الجلوكوز تكبح الشعور بالجوع خلال السير لفترة طويلة؟

برلين- «د.ب.أ»: قبل الشروع في رحلة طويلة سيرا على الأقدام أو بالدراجة الهوائية، يفضل بعض الأشخاص أن يأخذوا معهم كمية من حبوب الديكستروز أو الجلوكوز، لاستخدامها في حالة أنهم بدأوا يشعرون بفقدان الطاقة قبل الوصول إلى نهاية الطريق.

ولكن الخبراء يقولون إن هذا صديق زائف ويجب تجنبه خلال السير أو قيادة الدراجة الهوائية حتى إذا ما بدا أنه ملاذ أخير يمكن أن ينقذك يوما ما.

وهذا لأن هذا السكر البسيط لن يشعرك بالامتلاء ولكن سوف يجعلك أكثر جوعا. أنه في البداية يتسبب في رفع مستوى سكر الدم بشكل حاد ثم يتراجع فجأة، ما يجعل مستخدمه ينهار بشكل أكبر.

وبالنسبة للرحلات باستخدام الدراجات الهوائية والسير لمسافة طويلة، يفضل أخذ المزيد من الشطائر حيث أنها سوف تشعر الجسم بالامتلاء بإمداده بالكربوهيدرات سريعة المفعول.

بعض الإضافات سوف تساعد في إمداد الجسم بالطاقة، ولكن يجب الابتعاد عن الأشياء الحساسة تجاه الحر. وهذا ينطبق على السمك واللحم البارد وبعض أنواع الجبن حيث أن كل ما سبق يمكن أن يطور جراثيم بسرعة.

يمكن تجربة أخذ بعض الفواكه والخضروات الطازجة، مثل مزيج من الطماطم والخيار وبعض الجزر، التي يسهل حملها وأكلها.

أما الفواكه المجففة أو الموز وبعض العنب فسوف تشبع أي اشتهاء للحلوى. كما أن المكسرات وجبة خفيفة جيدة.

ويجب عدم نسيان قنينة الماء الممتلئة عن آخرها. وإذا ما كان المرء يريد احتساء عصير بدلا من الماء، فيفضل تخفيفه قليلا لخفض ما يتم استهلاكه من السكر الذي تكون كميته كبيرة في العصير. ويكون المزيج الجيد كالتالي: قدر من العصير أمامه ما يفوقه ثلاث مرات من الماء.

قطط تجلس داخل وحدة تغذية الطيور في ساحة في ألماتي بكازاخستان. «رويترز»

نوافذ

سالم حمد الجهوري
Salim680@hotmail.com

٥٠٠ بيسة

حسب إفادة أحد البنوك بأن خصم الـ ٥٠٠ بيسة إضافة إلى ٢٥ بيسة كضريبة التي تمت بعد منتصف الليلة الماضية، يتم خصمها منذ فتره وليس هذا الشهر، إلا أن طلب البنك المركزي بإعلام العميل بذلك أدى إلى هذا التفاعل، وان كل البنوك ستطبق ذلك، ومن تم خصم مبلغ عليه من حسابه الذي يتعدى رصيده الـ ٢٠٠ ريال سيتم مراجعته..

أتمنى على البنك المركزي أن يعيد النظر في معالجة هذا الخصم، فليس كل مواطن قادر على تحمل المبالغ حتى وان صغرت، واعتقد جازما أن الشريحة الأكبر هم من لا يتحمل ذلك، المناشدة أيضا للحكومة بالاستغناء عن قيمة الضريبة المضافة البالغة ٢٥ بيسة.

المواطن لن يستطيع تحمل تواصل مثل هذه الإجراءات المالية كبرت أو صغرت لإنهاء تمس قوت أولاده، والأمر لن يتوقف عند الـ٥٠٠ بيسة لكنة سيمهد لخصومات قادمة..

أتمنى هذه المراجعة في أقرب وقت، فليس كل مواطن لديه في البنك من الأرصدة المالية فوق الـ٢٠٠ ريال، خاصة أصحاب الدخول المحدودة

وكاننا بذلك نعاقبه على فقره، فلماذا هذا المواطن ذو الدخل المحدود من يتحمل العبء الأكبر لهكذا قرار، لذلك علينا أن نوجد ونخترع له حلولًا لتمكينه من مواجهة متطلبات الحياة المتصاعدة يوما بعد آخر، لا أن نحاصره بالخصومات وارتفاع تكاليف الحياة.

هذه الشرائح من المجتمع أصبحت لا تحتمل رفع الدعم عن الوقود والكهرباء والماء والضريبة وارتفاع رسوم المعاملات، لذلك نرى أن الخيارات أمام هذه الفئة صعبة، وعلينا أن نشعر بهم ونستشعر خطورة دفعهم إلى هذا الاتجاه..

مبلغ زهيد في نظر البعض لكن لك أن تتخيل أن يجمع أحد البنوك من حسابات مليوني شخص في لحظة واحدة مليون ريال بضغطة زر، وفي كل شهر وعلى مدار العام في حدود ١٢ مليون ريال دون أي عناء.

البنك المركزي عليه التدخل في إلغاء هذا المبلغ نهائيًا على الجميع والذي يسمى نظير خدمات، وكذا في نسب الفوائد أيضًا التي تأكل الأخضر واليابس وفي إجراءات أخرى إذا ما أردنا ديمومة العجلة الاقتصادية.

هناك تصاعد في عدم الرضى لدى المواطن ننقله لمن يمكنه أن يتخذ قرارًا يقلل من هذا الاحتقان الذي يتكرر من موقف لآخر خلال الشهور الماضية، فالوطن مسؤولية الجميع، ومن المهم تصويب بعض الأمور التي قد تسبب مشكلة قد لا نهتدي لحلها، إلا بعد فوات الأوان.

«دون» يحافظ على الصدارة رغم تراجع إيراداته

ملصق الفيلم

لوس انجلوس- «أ.ف.ب»: حافظ فيلم «دون» على صدارة شباك التذاكر في أسبوعه الثاني في الصالات الأمريكية الشمالية رغم تراجع إيراداته إلى ما يقرب من ١٥،٥ مليون دولار، بحسب أرقام شركة «إكزبيتر ريليشنز» المتخصصة.

وسجلت نسخة «وورنر براذرز» المقتبسة من رواية فرنك هربرت الصادرة سنة ١٩٦٥، تراجعا بنسبة ٦٢٪ مقارنة مع إيراداتها في أسبوعها الأول، وهو انخفاض كبير لكن أقل مما عانت منه إنتاجات ضخمة أخرى صدرت أخيرا، إذ اختار كثر مشاهدة فيلم المخرج دوني فيلنوف المذهل بصريا على شاشات «آي ماكس» العملاقة.

ويضم الفيلم كوكبة من النجوم، من أمثال تيموتيه شالاميه وزينديا وريبيكا فيرغوسن وجايسون مومو، ويتمحور حول قصة عائلة أتريديس التي تعنى بإدارة كوكب تنتج فيه مادة غامضة أساسية للسفر بين النجوم.

وعلى الصعيد العالمي، تقترب إيرادات الفيلم من عتبة ٣٠٠ مليون دولار.

وعادة ما تشهد عطلة نهاية الأسبوع خلال احتفالات هالوين في الولايات المتحدة إقبالا ضعيفا على حضور السينما، إذ يختار الناس عموما الحفلات التنكرية، لكن فيلم الرعب «هالوين كيلز» من إنتاج شركة «يونيفرسال» احتفظ بالمركز الثاني، إذ حقق إيرادات بلغت ٨،٥ مليون دولار في الفترة من الجمعة إلى الأحد.

وهو يشكّل تكملة لفيلم «هالوين» الذي عرض عام ٢٠١٨، وتتولى الممثلة جيمي لي كورتيس مجددا دور البطولة من خلال تجسيدها شخصية لوري ستروود، ويشاركها نيك كاسل في دور مايكل مايرز.

وحل في المركز الثالث فيلم جيمس بوند الجديد «نو تايم تو داي» مع إيرادات بلغت ٧،٨ مليون دولار. وفي نتيجة شكّلت المفاجأة الأكبر هذا الأسبوع بحسب المراقبين، كان المركز الرابع من نصيب فيلم الأنيمي الياباني «ماي هيرو أكاديميا: وورلد هيروز ميشن»، إذ بلغت إيراداته ٦،٤ مليون دولار. وتلاه في المرتبة الخامسة فيلم «فينوم: لت ذير بي كارنج» من إنتاج شركة «سوني»، إذ حصل على ٥،٨ مليون دولار. وفي هذا العمل، يؤدي توم هاردي دورا صحفيا يمنحه ارتباطه بكائن غريب يدعى «فينوم» قوى خارقة.

ما هي القرنية المخروطية؟

دوسلدورف- «د.ب.أ»:- قالت الرابطة الألمانية لأطباء العيون: إن القرنية المخروطية (Keratoconus) هي مرض يصيب بنية القرنية بحيث تتخذ شكلا مخروطيا.

وأوضحت الرابطة أن هذا المرض غالبا ما يهاجم المراهقين، مشيرة إلى أن سبب الإصابة به غير معلوم على وجه الدقة، ولكن الأطباء يرجحون أنه يرجع إلى عوامل وراثية.

وتشمل عوامل الخطورة الأخرى التعرض المفرط للأشعة فوق البنفسجية أو تهيج العين المزمن أو ارتداء عدسات لاصقة غير مناسبة على مدار فترة زمنية طويلة.

وتتمثل أعراض الإصابة بالقرنية المخروطية في مشاكل الرؤية مثل الرؤية الضبابية ورؤية الخطوط المستقيمة بشكل متموج ورؤية هالات حول الأشياء، التي ينظر إليها المرء، والحساسية للضوء، بالإضافة إلى التورم والاحمرار والألم.

وفي المراحل المبكرة يتم علاج القرنية المخروطية بواسطة النظارات أو العدسات اللاصقة اللينة، أما في المراحل المتقدمة فيتم اللجوء إلى الجراحة مثل تثبيت القرنية بالألياف الكولاجينية المتصالبة ووضع حلقة داخل القرنية. وفي الحالات القصوى يتم اللجوء إلى زراعة القرنية.

الغزلان تجذب السياح إلى «نارا»

نارا (اليابان) - «د.ب.أ»: تتجول الغزلان الرشيقة الجذابة بين الحقول العشبية في حديقة نارا الواقعة غربي اليابان، وتدخل مجمع الضريح الشهير هناك، حيث يفتتن بها السياح الصينيون ويندهشون من مدى ترويضها.

وقد كانت الحديقة الواقعة في العاصمة اليابانية القديمة نارا، نقطة جذب رئيسية للمسافرين في اليابان خلال السنوات الأخيرة، في الفترة التي لم تكن اليابان تفرض فيها حالة الطوارئ لمكافحة تفشي وباء كورونا.

وقد جذب ما يسمى بـ«متنزه الغزلان» في المدينة، المزيد والمزيد من السياح خلال السنوات الأخيرة، ولا سيما من الصين، وغالبا ما يمكن رؤيتهم وهم يلتقطون الصور الشخصية (السيلفي) لأنفسهم مع الغزلان -المعروفة بأنها دائما خجولة في معظم الأماكن الأخرى- ويقومون بإطعامها رقائق الـ«شيكا سيمبي» الخالية من السكر، وهي نوع من الطعام المخصص للغزلان والتي تباع في الحديقة.

ويبدأ طفل صيني في إعطاء الرقائق لبعض الغزلان، ثم سرعان ما تقترب منه المزيد من الغزلان الأخرى للحصول على الطعام، بينما تجري والدته حوله لمحاولة التقاط بعض الصور له وهو يقوم بإطعام الحيوانات.

وتقول الأم: إنهم يحبون المجيء إلى حديقة نارا ليكونوا محاطين بالغزلان، فيما يقول ابنها الطالب في المرحلة الابتدائية، والقادم من بكين: إنه سعيد لأن والدته أحضرته إلى هذه المدينة الجميلة الواقعة في غرب اليابان.

ويقول: «كنت أرغب في المجيء إلى هنا. فأنا أحب الغزلان حقا».

ومن جانبه يقول يوشيتاكا أشيمورا، المسؤول في «مؤسسة نارا للحفاظ على الغزلان»، مازحا: «لقد زاد عدد الغزلان خلال السنوات الأخيرة، وذلك على الأرجح بسبب كل الطعام الذي يقدمه لها السياح الصينيون».

وقد قفز عدد الغزلان في حديقة نارا بنسبة ١٨٪ خلال الفترة بين عامي ٢٠١٦ و٢٠١٩، إلى رقم قياسي بلغ ١٣٨٨، بحسب إحصاءات المؤسسة. وقد تمت حماية الغزلان في المدينة بعناية لعدة قرون، كما تعتبر الغزلان أيضا من «المعالم الطبيعية»، وهي رمز للمدينة.

ويقول أشيمورا: «اعتدنا أن نشهد انخفاضا كبيرا في أعداد السياح خلال أشهر الشتاء، ولكننا شهدنا مؤخرا قدوم العديد من السياح الصينيين إلى حديقة نارا طوال العام».

وقد تضاعف عدد الزوار الصينيين إلى مقاطعة نارا إلى أكثر من ثلاثة أضعاف منذ عام ٢٠١٥، ليصل إلى ١,١٧ مليون في عام ٢٠١٨.

وقد كان ٤٥٪ من بين ٢,٦ مليون زائر أجنبي سافروا إلى نارا في عام ٢٠١٨، من الصينيين. كما شكلت الصين أكبر سوق، بنسبة ٢٦٪، من بين ٣١ مليون سائح أجنبي قدموا إلى اليابان، بحسب ما ورد في تقرير حكومي.

وبالإضافة إلى الغزلان في حديقة نارا، تشتهر مقاطعة نارا أيضا بمعابدها وأضرحتها التي يصل عمرها إلى ألف عام.

ويشار إلى أن التاريخ والثقافة في نارا قد تأثرا بالصين بشدة، لذلك فإن السياح الصينيين «يهتمون أكثر بزيارة نارا»، بحسب ما تقوله سايكو يوشيوكا، وهي مسؤولة حكومية محلية. وقد تم تصميم نارا، التي تعد أقدم عاصمة في اليابان (٧٩٤-٧١٠)، على غرار العاصمة الصينية القديمة تشانجان.

وتوضح يوشيوكا أن معظم الزائرين يأتون في مجموعات من السياح الذين يسافرون بالحافلة، وعادة ما يقضون فترة تتراوح بين ثلاثة وأربعة أيام في منطقة كانساي، التي تضم أوساكا وكيوتو ونارا.

وتقع نارا في موقع مناسب للمسافرين بالحافلات، حيث أنها تقع بالقرب من أوساكا وكيوتو ومطار كانساي، بحسب يوشيوكا.

وقد تم تسجيل بعض المعالم الأثرية في حديقة نارا، مثل معبد «تودايجي»، الذي يوجد به تمثال «بوذا العظيم»، ضمن قائمة مواقع التراث العالمي التابعة لليونسكو.

وتقول يوشيوكا: «أعتقد أن السياح الصينيين ينجذبون إلى التعايش بين التاريخ والطبيعة والثقافة».

عُمان

التحرير:

رئيس التحرير
رقم الهاتف: 24649500
الإيميل: asim.alshidi@omandaily.com

مدير التحرير: 24649505
قسم التنسيق: 24649570 omanfeed@omandaily.com
قسم المحليات: 24649518 local@omandaily.com
القسم الاقتصادي: 24649520 mal@omandaily.com
القسم الرياضي: 24649540 sport@omandaily.com
القسم الثقافي: 24649535 thaqaifi@omandaily.com
القسم الدولي: 24649585 politics@omandaily.com
قسم الجريدة الالكترونية: 24649514 omandaily@omaninfo.om
القسم الفني: 24649587

الإعلانات:

24649593
99841230
99639264
omaniya3@yahoo.com

التوزيع:

الإشتراكات:
70ريالاً سنويا لمؤسسات والأفراد
هاتف: 24649356/24649365
فاكس: 24649369
subscribe@oeppa.om

تنبيه للقراء

يرجى من قراء جريدة عمان الاتصال فورا في حالة عدم انتظام وصول الجريدة على هاتف 24649356 من الساعة التاسعة صباحا حتى الثانية والنصف ظهرا أو البريد الالكتروني :
subscribe@oeppa.om