إنشاء مركز لرعاية كبار السن:

وقّعت وزارة التنمية الاجتماعية مذكرة تفاهم لإنشاء المشروع الاستثماري «مركز الرعاية النهارية لكبار السن» بمحافظة مسقط، وذلك مع شركة «Trip2Doc» بقيمة استثمارية تقدر بمليون ومائتي ألف ريال عُماني. والمشروع عبارة عن مركز رعاية نهارية اجتماعية صحية ترفيهية يقوم بتقديم خدمات لكبار السن، وذلك بهدف ضمان حقوق كبار السن. <3أ

إزالة حيازات غير قانونية بالمصنعة:

قامت لجنة الازالة الفورية بمحافظة جنوب الباطنة بإزالة حيازات غير قانونية في ولاية المصنعة تقدر مساحتها بحوالي (17) ألف متر مربع. وتأتي هذه الازالة الفورية ضمن البرنامج الزمني الذي أعدته اللجنة لإزالة الحيازات غير القانونية في مختلف ولايات المحافظة، وأن اللجنة ماضية قدماً لإزالة جميع الحيازات غير المستوفية لمستندات التملك. <7أ

ترانزُم المناولة تُطلق خدمة «مراحب»:

أطلقت الشركة العُمانية للمناولة الأرضية «ترانزُم المناولة» بالتعاون مع مطارات عُمان خدمة إنهاء إجراءات السفر خارج المطار «مراحب». وتأتي الخدمة لتواكب المتغيرات في قطاع السفر والسياحة ولتلبي احتياجات المسافرين وذلك من خلال إمكانية إنهاء إجراءات السفر من أي مكان قبل الرحلة بـ 24 ساعة كحد أقصى و6 ساعات كحد أدنى. <ب2

العدد 9030 / 16 صفحة (200 بيسة)

shabibaofficial shabiba alshabiba shabiba.com

رئيس مجلس الإدارة: محمد بن عيسى الزدجالي **رئيس التحرير:** أحمد بن عيسى الزدجالي

الشبيبة

عيش حياتك.. خليك شبابي

جلالةُ السُّلطان المعظم يهنّئ ملك المغرب

مسقط -العمانية: بعث حضرةُ صاحبِ الجلالةِ السُّلطان هيثم بن طارق المعظم ـ حفظه اللهُ ورعاه ـ برقية تهنئة إلى أخيه جلالة الملك محمد السادس ملك المملكة المغربية بمناسبة ذكرى عيد العرش.

ضمّنها جلالةُ السُّلطان المعظم أطيب وأصدق التمنّيات لجلالة الملك بموفور الصحة والسعادة والعمر المديد، سائلاً الله تعالى أن يُعيد على جلالتِه هذه المناسبة وأمثالها وقد تحقق للشعب المغربي الشقيق المزيد مما يصبو إليه من تقدّم ورقيّ وازدهار.

الأحد
12 من محرم 1445هـ
30 من يوليو / July 2023

تطبع في **مطابع** مجموعة مسقط للإعلام

فائزة بهذه الجوائز العالمية جائزة من جمعية التصميم الصحفي، مالوفيج للمعلومات البيانية، آسيا الإعلامية

حمل تطبيق **واتس علوم** للحصول على النشرات اليومية متوفر على الأندرويد والأيفون

الشبيبة تي في امسح رمز الاستجابة السريعة هذا لتشغيل مقاطع الفيديو

الشبيبة اف ام app.shabiba.fm 97.5 مسقط 98.5 ظفار

6 085010 120027

أنفق ١٠٠ ر.ع. أو أكثر دولياً للفوز
بـ ١٠٠ ر.ع. كاسترداد نقدي
باستخدام بطاقاتك الائتمانية

عـــدي الـ١٠٠
واربـــــح ١٠٠

بنك مسقط. أفضل كل يوم.

تطبق الشروط والأحكام

لمعرفة المزيد

في زيارة خاصة

جلالةُ السُّلطان المعظم يغادر البلاد إلى ألمانيا

مسقط - العُمانية

محفوفًا برعاية الله تعالى ودعاء أبناء شعبه البررة - غادر البلادَ حضرةُ صاحبِ الجلالةِ السُّلطان هيثم بن طارق المعظم - حفظه الله ورعاه - أمس متوجّهًا إلى جمهورية ألمانيا الاتحادية الصديقة في زيارة خاصّة.

حفِظ اللهُ جلالةَ السُّلطان المعظم في حلّه وترحاله وأمدّه بالصحة والعافية والعمر المديد، إنه سميعٌ مجيبُ الدعاء.

ارتفاع مؤشر سعر الصرف الفعلي للريال العُماني

مسقط - العُمانية

ارتفع مؤشر سعر الصرف الفعلي للريال العُماني بنهاية شهر مايو 2023م بنسبة 3.8 بالمائة، مسجلا 115.2 نقطة مقارنة بـ111 نقطة بنهاية شهر مايو 2022م. وارتفع إجمالي الأصول الأجنبية بالبنك المركزي العُماني بنسبة 0.9 بالمائة، مسجلًا بنهاية شهر مايو 2023م ما قيمته 6 بلايين و767 مليونًا و300 ألف ريال عُماني.

التفاصيل ب 3

السلطنة تُعدُّ من أوائل الدول التي أصدرت تشريعًا خاصًّا للقضاء على هذا الانحراف الجرمي

تشريعات حكومية صارمة لمكافحة الاتجار بالبشر

مسقط - ش - العُمانية

تُشارك سلطنة عُمان دول العالم الاحتفال باليوم العالمي لمكافحة الاتّجار بالبشر الذي يُصادف الـ 30 من يوليو من كل عام، تحت شعار «لنصل لكل ضحايا الاتّجار بالبشر، ولا نترك أحدًا خلف الركب». وتواصل سلطنة عُمان جهودها الحثيثة والمتواصلة لمكافحة الاتّجار بالبشر، وهي تُعدُّ من أوائل الدول التي أصدرت تشريعًا خاصًّا للقضاء على هذا الانحراف الجرمي؛ وهو قانون مكافحة الاتّجار بالبشر. وقال سعادة الشيخ خليفة بن علي الحارثي وكيل وزارة الخارجية للشؤون السياسية رئيس اللجنة الوطنية لمكافحة الاتّجار بالبشر، في تصريح لوكالة الأنباء العُمانية: إن سلطنة عُمان أولت اهتمامًا بالغًا بمكافحة جريمة الاتّجار بالبشر، وكافة الممارسات المرتبطة بها التي لا تتوافق مع المبادئ والقيم الإنسانية السامية لما فيها من إهانة لحقوق الإنسان المشروعة وكرامته المصونة، مؤكدًا على أنّ هذه الظاهرة تتطلب تعاونًا إقليميًّا ودوليًّا، وأنّ سلطنة عُمان مستمرة في هذا الجهد والعمل لحماية الإنسان وكرامته وتحقيق طموحاته وتطلعاته. وأكد سعادته أنّ سلطنة عُمان ممثلة باللجنة الوطنية لمكافحة الاتّجار بالبشر تواصل بكل حرص العمل وفق القوانين الداخلية والمعاهدات والاتفاقيات الدولية والإقليمية المعنية بمكافحة الاتّجار بالبشر للتصدي لهذه الظاهرة، في إطار التعاون مع شركائنا في المجتمع المدني على المستويين الوطني والدولي لمحاربة الاتّجار بالبشر وإعلاء سيادة القانون والمحافظة على القيم الإنسانية.

التفاصيل أ 7-8

يعزّز مكانة سلطنة عُمان في المؤشرات الدولية

وكيل الاقتصاد: قانون العمل يحسّن مناخ الاستثمار

مسقط - العُمانية

قال سعادة د.ناصر بن راشد المعولي وكيل وزارة الاقتصاد إن قانون العمل يعد أحد أبرز القوانين الحاكمة للإطار التشريعي للشأن الاقتصادي بسلطنة عمان، حيث تعد سياسات سوق العمل والتشغيل ركيزة أساسية للتنمية الاقتصادية. وأضاف أن إصدار قانون العمل يأتي منسجمًا مع توجهات رؤية عُمان 2040 وخطة التنمية الخمسية العاشرة 2021-2025 ويتوافق مع معايير العمل الأساسية في منظمة العمل الدولية.

ناصر بن راشد المعولي

وأشار سعادته إلى أن قطاع سوق العمل والتشغيل ممكن مهم ومحرك أساس لمستقبل الاقتصاد العُماني، وقانون العمل أداة تشريعية مهمة، حيث سيسهم القانون في تحقيق مستهدفات الخطة الخمسية العاشرة من خلال البرنامج الاستراتيجي المعني بـ «مراجعة القوانين والتشريعات المتعلقة بسوق العمل»، والبرنامج الآخر المعني بـ «تطوير وتعزيز سياسات سوق العمل».

التفاصيل ب 3

ما يقارب 40 شركة عاملة تخدم المطارات

رئيس هيئة الطيران المدني: 70% نسبة التعافي بالمطارات

مسقط - العُمانية

أكد سعادة المهندس نايف بن علي العبري رئيس هيئة الطيران المدني على أن الهيئة تسعى خلال الأشهر المقبلة إلى التوقيع على 3 اتفاقيات أخرى، وهناك مفاوضات جارية مع العديد من الدول الأخرى، حيث وصل عددها الآن إلى 122 اتفاقية منها 66 اتفاقية هي أجواء مفتوحة بين سلطنة عمان ودول العالم. وقال في تصريح إن الهيئة تسعى للاستثمار في هذه الاتفاقيات وفتح نوافذ للناقلات الوطنية بتفعيلها وربط سلطنة عُمان بدول العالم الأخرى، مشيرًا إلى أن هناك ما يقارب من 40 شركة عاملة تخدم مطارات سلطنة عمان إجمالا بين مسقط وصلالة وصحار، ونأمل استقطاب العدد الأكبر في الفترة المقبلة.

نايف بن علي العبري

وأكد سعادة المهندس نايف العبري أن هناك تناميًا مستمرًّا بالحركة الجوية بمطارات سلطنة عُمان مقارنة بالأشهر الفائتة.

التفاصيل ب 4

وزارة التراث والسياحة تواصل حلقاتها الترويجية في الهند

كالكتا - العُمانية

تستعرض وزارة التراث والسياحة التجارب السياحية المتنوعة للترويج لسلطنة عُمان ومقوماتها السياحية المتميزة في وجهتها الثالثة على التوالي في مدينة كالكتا الهندية ضمن الحلقات الترويجية التي تنظمها في جمهورية الهند. وتهدف الوزارة أيضًا إلى التعريف بالحزم السياحيّة والعروض التي تقدّمها الشركات السياحيّة بالإضافة إلى التواصل مع الشركاء التجاريين واكتساب رؤى مباشرة عن اتجاهات السوق الهندية، وتوفير معلومات مباشرة حول الوجهات والمعالم السياحية ومرافق الإقامة في سلطنة عُمان.

التفاصيل ب 3

85 ألف مصاب بالتهاب الكبد الفيروسي B المزمن

مسقط - ش

كشف د.سعيد بن أحمد البوصافي، أستاذ مشارك واستشاري أول أمراض الجهاز الهضمي والكبد، إلى وجود ما بين 14 إلى 20 ألف حالة مصابة بالتهاب الكبد الفيروسي «C» المزمن وما بين 55 ألفا إلى 85 ألف حالة مصابة بالتهاب الكبد الفيروسي «B» المزمن مشيرا إلى أن 95% من المصابين لا يعلمون بحالتهم لعدم وجود أعراض واضحة ودعا الجميع بضرورة اتباع إجراءات الوقاية من انتقال الفيروسات الكبدية.

التفاصيل أ 4

الشركة السعودية العُمانية للاستثمار ستضخ 5 بلايين دولار

مسقط - العُمانية

قال رئيس جهاز الاستثمار العُماني إن مذكرة التفاهم التي وقع عليها جهاز الاستثمار العُماني مع صندوق الاستثمارات العامة السعودي تؤكد التزام البلدين بتعزيز الشراكات الاستراتيجية بينهما. وأضاف أنّ جهاز الاستثمار العُماني سيعمل على تحديد مجموعة من الفرص الاستثمارية الواعدة في القطاعات الاقتصادية المستهدفة بسلطنة عمان وعرضها على الشركة السعودية العُمانية للاستثمار التي ستقوم بضخ 5 بلايين دولار في مجموعة متنوعة من المشروعات.

التفاصيل ب 4

جرة نقود تعود لأكثر من 100 عام بسمائل

سمائل - صالح الرواحي

عثر الرشيد محمد بن سعيد المحاربي من قرية الجيلة بولاية سمائل على جرة قديمة تحتوى بداخلها على نقود عمانية قديمة تعود لزمن السلاطين الذين حكموا عمان منذ أكثر من 100 عام. وقال المحاربي لـ «الشبيبة»: إنه أثناء البحث في غرفة المرأة المتوفاة التي تقرب لهم عن الورث التي خلفته اتباعًا للوصية التي أوصتها بتوزيع ورثها بعد موتها للفقراء والمساكين، إنه قام بحفر أحد جوانب الغرفة ليعثر على جرة مملوءة بالنقود العمانية تسمى (البيس) والتي تعود إلى لزمن الأئمة والسلاطين الذين حكموا عمان أمثال فيصل وبرغش وثويني وتركي.

التفاصيل أ 5

ارتفاع إجمالي الأقساط المباشرة لقطاع التأمين

<6أ

إسناد عقود في قطاعات النقل والاتصالات وتقنية المعلومات

<3ب

لأول مرة في تاريخ السلطنة

تصويت إلكتروني بانتخابات أعضاء مجلس الشورى

يعاقب بالسجن مدة لا تقل عن سنة واحدة، ولا تزيد على (3) ثلاث سنوات، وبغرامة لا تقل عن (3000) ثلاثة آلاف ريال عماني، ولا تزيد على (10000) عشرة آلاف ريال عماني، أو بإحدى هاتين العقوبتين، كل من عبث عمدًا بالأنظمة الإلكترونية المستخدمة في العملية الانتخابية

مسقط - العُمانية

جاء المرسوم السُّلطاني رقم 54 / 2023 بإصدار قانون انتخاب أعضاء مجلس الشورى في ثمانية فصول تشمل 63 مادة أبرزها التصويت الإلكتروني لأول مرة في تاريخ انتخابات أعضاء مجلس الشورى داخل سلطنة عُمان وخارجها، حيث يتم اختيار المرشح من خلال استخدام وسائل تقنية المعلومات، وتخزين نتائجه في أنظمتها وفق معايير فنية وأمنية تضمن نزاهة العملية الانتخابية.

وتطرق الفصل الأول من المرسوم لتعريفات وأحكام عامة، فيما اشتملت أهم مواد الفصل الثاني على تشكيل اللجان واختصاصاتها ونصت المادة (6) على أن تشكل اللجنة العليا للانتخاب برئاسة أحد نواب رئيس المحكمة العليا وعضوية كل من قاضي محكمة عليا يحل محل الرئيس في حالة غيابه وقاضيي محكمة استئناف أحدهما من الدوائر الإدارية وأحد مساعدي المدعي العام واثنين من موظفي وزارة الداخلية ويصدر بتسمية رئيس وأعضاء اللجنة قرار من الوزير على أن يحدد القرار مقرر اللجنة من بين موظفي الوزارة الحاصلين على مؤهل في القانون.

فيما نصت المادة (7) من الفصل الثاني على أن تختص اللجنة العليا للانتخاب بالإضافة إلى الاختصاصات الأخرى المنصوص عليها في هذا القانون على أن الإشراف على انتخاب أعضاء المجلس والفصل في الطعون الانتخابية يكون وفقًا لأحكام هذا القانون، والرقابة على ما تصدره اللجنة الرئيسة للانتخاب من قرارات أو تعاميم لتنظيم العملية الانتخابية والرقابة على عمل لجنة الانتخاب وإبلاغ اللجنة الرئيسة للانتخاب لاتخاذ ما يلزم من إجراءات في هذا الشأن واعتماد النتائج النهائية للتصويت واتخاذ كل ما يلزم من إجراءات لتذليل العقبات التي تعترض سير العملية الانتخابية.

فيما كانت أهم مواد الفصل الثالث التي تتعلق بالسجل الانتخابي، يحق لكل مواطن أن يتقدم بطلب قيده في السجل الانتخابي بناء على العنوان المدون في بطاقته الشخصية وفقا للإجراءات التي تحددها الوزارة إذا توفرت فيه الشروط الآتية منها أن يكون قد أتم (21) واحدًا وعشرين عامًا ميلاديًا في الأول من شهر يناير من سنة الانتخاب وألا يكون منتسبًا إلى جهة أمنية أو عسكرية وألا يكون مصابًا بمرض عقلي.

فيما يجوز لكل ناخب أن يتقدم بطلب نقل قيده في السجل الانتخابي من مقر انتخابي إلى آخر وفقا للإجراءات التي تبيّنها اللائحة ويجوز لكل ذي مصلحة التظلم من الأسماء الواردة في القوائم الأولية للناخبين بطلب يقدم إلى لجنة التظلمات الانتخابية خلال (5) خمسة أيام من تاريخ إعلان هذه القوائم مبينا فيه أسباب التظلم، ومرفقا به المستندات المؤيدة له، وتصدر اللجنة قرارها خلال (10) عشرة أيام من اليوم التالي لانتهاء المدة المنصوص عليها في هذه المادة.

ويجوز لكل ذي مصلحة الطعن في قرار لجنة التظلمات الانتخابية الصادر وفقا للمادة (23) من هذا القانون بطلب يقدم إلى اللجنة العليا للانتخاب خلال (5) خمسة أيام من تاريخ إعلان القرار مبيّنًا فيه أسباب الطعن، ومرفقًا به المستندات المؤيدة له، وتصدر اللجنة العليا للانتخاب قرارها في الطعن خلال (10) عشرة أيام من اليوم التالي لانتهاء المدة المنصوص عليها في هذه المادة، ويكون قرارها في هذا الشأن نهائيًا.

وتناول الفصل الرابع المواد المتعلقة بحق الترشح وأبرزها يجب توفر الشروط المنصوص عليها في المادة (15) من قانون مجلس عُمان في المترشح في اليوم السابق على فتح باب الترشح ويصدر وزير الداخلية قرارًا بتحديد موعد بدء وانتهاء تقديم طلبات الترشح، وموعد سحبها.

ويجوز لكل ذي مصلحة الطعن في قرار لجنة التظلمات الانتخابية الصادر وفقا للمادة (29) من هذا القانون بطلب يقدم إلى اللجنة العليا للانتخاب خلال (5) خمسة أيام من تاريخ إعلان القرار مبينا فيه أسباب الطعن، ومرفقاً به المستندات المؤيدة له، وتصدر اللجنة العليا للانتخاب قرارها في هذا الطعن خلال (10) عشرة أيام من اليوم التالي لانتهاء المدة المنصوص عليها في هذه المادة، ويكون قرارها في هذا الشأن نهائيا وتقوم اللجنة الرئيسة للانتخاب خلال (3) ثلاثة أيام من تاريخ تسلمها قرارات لجنة التظلمات الانتخابية، بتعديل القوائم الأولية للمرشحين وترتيبها هجائيا بدون ألقاب، وتتولى الوزارة إعلانها.

الدعاية الانتخابية

ويجوز لكل مرشح القيام بالدعاية الانتخابية للتعريف بنفسه من تاريخ إعلان القوائم النهائية للمرشحين حتى اليوم السابق ليوم التصويت، ويصدر بتحديد قواعد ووسائل وإجراءات ورسوم الدعاية الانتخابية قرار من الوزير بعد التنسيق مع الجهات المختصة.. وتضمن الفصل الخامس من القانون مواد التصويت وأهمها أن يكون اسم الناخب مقيدا في القوائم النهائية للناخبين في الولاية وألا يكون مسجونا تنفيذًا لحكم قضائي وألا يكون مصابا بمرض عقلي ويصدر الوزير قرارًا بتحديد تاريخ ويوم ووقت التصويت داخل سلطنة عمان وخارجها، شريطة ألا يقل عن (8) ثماني ساعات، ويجوز له أن يحدد موعدا آخر وفقا لمقتضيات سير العملية الانتخابية أو الظروف الاستثنائية ويجوز للجنة الرئيسة للانتخاب - عند الاقتضاء - مدّ وقت التصويت المحدد لمدة أو أكثر شريطة ألا يتجاوز مجموعها (4) أربع ساعات من نفس يوم التصويت، ويتم إخطار اللجنة العليا للانتخاب بذلك، وفي حال اقتضت العملية الانتخابية مدّ وقت التصويت لأكثر من ذلك، فيجب أن يصدر القرار من اللجنة العليا للانتخاب.

وأبرز الفصل السادس المواد المتعلقة بالفرز وإعلان النتائج حيث يجوز لوزارة الداخلية إعلان مؤشرات النتائج الأولية خلال سير عملية التصويت وتتولى لجنة الفرز مراجعة عدد الأصوات التي حصل عليها كل مرشح، والتدقيق على ترتيبهم تنازليا بعد انتهاء عملية التصويت، ويجوز عند الاقتضاء الاستعانة بمن تراه مناسبا من المختصين بعد موافقة رئيس لجنة الانتخاب وفي حال تساوي الأصوات بين اثنين أو أكثر من المرشحين الحائزين على أكبر عدد من الأصوات، تجرى قرعة بينهم وفق الإجراءات التي تبينها اللائحة وتتولى لجنة الانتخاب إحالة نتائج الفرز الأولية إلى اللجنة الرئيسة للانتخاب ولا يعتد بأي نتائج يعلن عنها بأي وسيلة أخرى بخلاف ما تقرره الوزارة وفقا لأحكام هذا القانون واللائحة.

ونصت المادة (46) من الفصل السادس أنه يعد فائزا بعضوية المجلس من حصل على أعلى الأصوات، ثم التالي له من بين المرشحين إذا كانت الولاية ممثلة في المجلس بعضوين، كما يعد فائزا بعضوية المجلس بالتزكية من كان المرشح الوحيد أو المرشحين الوحيدين في القائمة النهائية للمرشحين في الولاية، فيما نصت المادة (48) على أنه يحق لكل ذي مصلحة من المرشحين الطعن في النتائج النهائية للانتخاب بطلب يقدم إلى اللجنة العليا للانتخاب على النموذج المعد لذلك مع بيان أسباب الطعن وإرفاق المستندات المؤيدة له خلال (10) عشرة أيام من تاريخ صدور البيان المنصوص عليه في المادة (47) من هذا القانون، وعلى اللجنة العليا للانتخاب الفصل في الطعون خلال (15) خمسة عشر يومًا من تاريخ انتهاء فترة الطعن المشار إليها في هذه المادة، ويكون قرارها نهائيًا.

وتضمنت المادة (51) من الفصل السادس أنه يجوز للجنة العليا للانتخاب أن تقرر عدم صحة الانتخاب في أي ولاية، إذا ثبت لها وجود إخلال بأي من الأحكام أو الإجراءات المنصوص عليها في هذا القانون واللائحة على نحو يؤثر في نتيجة التصويت، أو وقوع غش أو تدليس في عملية التصويت أو الفرز، ويعاد التصويت وفقا للقوائم النهائية للمرشحين والناخبين في اليوم الذي يحدده وزير الداخلية خلال مدة لا تزيد على (60) ستين يومًا من تاريخ صدور القرار.

وتطرق الفصل السابع للعقوبات حيث يعاقب بالسجن مدة لا تقل عن (10) عشرة أيام، ولا تزيد على سنة واحدة، وبغرامة لا تقل عن (1000) ألف ريال عماني، ولا تزيد على (4000) أربعة آلاف ريال عماني، أو بإحدى هاتين العقوبتين، كل من ارتكب عمدا مخالفة القواعد المنظمة للدعاية الانتخابية والدخول عنوة إلى قاعات اللجان الانتخابية للتأثير على سير التصويت أو التعرض بسوء لأي من القائمين على إجرائه وحمل سلاح ناري في قاعات اللجان الانتخابية وانتحال شخصية الغير بقصد التصويت في الانتخابات أو القيام بالتصويت أكثر من مرة وإيذاء أو إهانة أي من القائمين على العملية الانتخابية.

كما يعاقب بالسجن مدة لا تقل عن (10) عشرة أيام، ولا تزيد على سنة واحدة، وبغرامة لا تقل عن (1500) ألف وخمسمائة ريال عماني، ولا تزيد على (3000) ثلاثة آلاف ريال عماني، أو بإحدى هاتين العقوبتين رؤساء وأعضاء ومقررو اللجان المنصوص عليها في هذا القانون أو من تتم الاستعانة بهم في العملية الانتخابية، إذا ارتكب أي منهم عمدا قيد اسمه أو اسم غيره أو حذف أو امتنع عن تسجيل أي اسم في السجل الانتخابي، بالمخالفة لأحكام هذا القانون واستولى أو أخفى أو أتلف مستندا متعلقا بالانتخاب، وترتب على ذلك الإضرار بالعملية الانتخابية وامتنع أو أخّر تنفيذ أي إجراء من الإجراءات المحددة في هذا القانون أثرت في سير العملية الانتخابية ويعاقب بالسجن مدة لا تقل عن (6) ستة أشهر، ولا تزيد على (3) ثلاث سنوات، وبغرامة لا تقل عن (1000) ألف ريال عماني، ولا تزيد على (3000) ثلاثة آلاف ريال عماني، أو بإحدى هاتين العقوبتين كل من أعطى، أو التزم، أو تعهد أن يعطي ناخبا فائدة لنفسه أو لغيره مقابل صوته في الانتخاب أو دعا أو حضر تجمعا في مكان عام أو خاص بغرض التصويت ويعاقب بالعقوبة ذاتها كل من سهل أو حرض أو توسط في ذلك.

كما يعاقب بالسجن مدة لا تقل عن سنة واحدة، ولا تزيد على (3) ثلاث سنوات، وبغرامة لا تقل عن (3000) ثلاثة آلاف ريال عماني، ولا تزيد على (10000) عشرة آلاف ريال عماني، أو بإحدى هاتين العقوبتين، كل من ارتكب عمدا العبث بالأنظمة الإلكترونية المستخدمة في العملية الانتخابية بقصد المساس بسلامة إجراءات العملية الانتخابية وسريتها أو قيد أو نقل قيد اسمه أو اسم غيره في السجل الانتخابي بالمخالفة لأحكام هذا القانون واللائحة أو عبث بأي قوائم أو بيانات أو استمارات بقصد المساس بسلامة إجراءات العملية الانتخابية وسريتها أو شراء أصوات الناخبين أو نشر أو إسناد واقعة غير صحيحة لأحد المرشحين بقصد التأثير على نتيجة الانتخاب أو الإخلال بسير وسلامة العملية الانتخابية أو التأثير على إرادة الناخب بالإكراه أو التهديد بالتصويت، ويعاقب على الشروع في الجرائم المنصوص عليها في هذا القانون بالعقوبة المقررة للجريمة التامة.

أما الفصل الثامن والأخير فيضم أحكامًا ختامية منها أنه يحق للوزارة نشر أو إعلان أي قوائم أو بيانات بالوسيلة التي تراها مناسبة دون الإخلال بأحكام النشر والإعلان المنصوص عليها في هذا القانون، وتمنح صفة الضبطية القضائية للموظفين أعضاء اللجان المنصوص عليها في هذا القانون وغيرهم من الموظفين القائمين على سير العملية الانتخابية بقرار من الجهة المختصة بالاتفاق مع وزير الداخلية فيما يتعلق بالجرائم المنصوص عليها في هذا القانون وللوزير تحديد رسوم على طلبات التظلم والطعن التي تقدم في نطاق تطبيق هذا القانون بعد موافقة وزارة المالية.

سلطنة عُمان تشارك في اجتماعات مجموعة عمل استدامة البيئة والمناخ بالهند

نيودلهي - العُمانية

شاركت سلطنة عُمان ممثلة بهيئة البيئة في اجتماعات مجموعة العشرين - الاجتماع الرابع لمجموعة عمل استدامة البيئة والمناخ والاجتماع الوزاري للمجموعة ذاتها.

ترأس وفد سلطنة عُمان سعادة الدكتور عبدالله بن علي العمري رئيس هيئة البيئة.

جاء هذا الاجتماع للاتفاق على البيان الختامي للمجموعة التي ركزت مناقشاتها خلال الاجتماعات الأربعة على الموضوعات ذات الأولوية في التنوع الاحيائي وتدهور الأراضي وإدارة الموارد المائية والاقتصاد الدائري والاقتصاد الأزرق والمناخ.

وتأتي مشاركة سلطنة عُمان في هذه الاجتماعات بدعوة من جمهورية الهند الصديقة.

سلطنة عُمان تُعرب عن استنكارها وإدانتها استفزاز مشاعر المسلمين

مسقط - العمانية

أعربت سلطنة عُمان عن استنكارها وإدانتها خطاب الكراهية المتمثل في تمزيق وحرق نسخ من المصحف الشريف، وما يمثله ذلك من استفزاز وإساءة لمشاعر المسلمين وتحريض على العنف ضدهم.

جاء ذلك في البيان الذي أدلى به سعادة السفير الدكتور محمد بن عوض الحسان مندوب سلطنة عُمان الدائم لدى الأمم المتحدة في نيويورك أمام الاجتماع الرسمي للجمعية العامة للأمم المتحدة الذي صدر خلاله قرارٌ دولي رافض ومستنكرٌ خطاب الكراهية ومظاهر الإساءة للأديان ومعتقدات الشعوب مهما كان مصدرها.

ودعت سلطنة عُمان أعضاء الأسرة الدولية إلى التحلي بقيم التسامح والحوار والتعايش السلمي المرتكزة على الاحترام المتبادل، مؤكدةً أن تمزيق وحرق نسخ من المصحف الشريف أو الإساءة لمقدسات الشعوب لا يندرج تحت ممارسة حرية الرأي وحرية التعبير بل هو تصرف غير سليم وغير مسؤول هدفه نشر الكراهية وإثارة النعرات.

وطالبت المجتمع الدولي بالوقوف بحزم أمام هذه التصرفات المشينة والمنافية للأحكام والمبادئ السامية الواردة في ميثاق الأمم المتحدة.

وأشار سعادته إلى ما جاء في التقارير الدولية، ومن بينها تقارير الأمين العام للأمم المتحدة، التي حذرت من تنامي ظاهرة معاداة وكراهية الإسلام والمسلمين «الإسلاموفوبيا» والأجانب حول العالم، داعيًا إلى محاربة هذه الظاهرة السلبية بقوانين مفعّلة تجرم هذه الأفعال وباتت تؤثر على حياة العديد من الأشخاص.

وأكد سعادة السفير الدكتور محمد بن عوض الحسان على أن العالم اليوم بأمسّ الحاجة إلى مدّ جسور التفاهم والتعاون والحوار، وأن الإساءة للرموز والمقدسات الدينية للشعوب لا يمكن أن يكون حقًا من حقوق التعبير أو حرية الرأي، بل إنه ضرب من ضروب الكراهية التي ترفضها الدول والشعوب، ولابد من محاسبة مرتكبيها.

بتكلفة مليون ومائتين ألف ريال

إنشاء مركز الرعاية النهارية لكبار السن بمسقط

مسقط - ش

وقّعت وزارة التنمية الاجتماعية الخميس مذكرة تفاهم لإنشاء المشروع الاستثماري «مركز الرعاية النهارية لكبار السن» بمحافظة مسقط، وذلك مع شركة « Trip2Doc» بقيمة استثمارية تقدر بمليون ومائتين ألف ريال عُماني. والمشروع عبارة عن مركز رعاية نهارية اجتماعية صحية ترفيهية يقوم بتقديم خدمات لكبار السن، وذلك بهدف ضمان حقوق كبار السن بتوفير بيئة آمنة تتضمن خدمات اجتماعية وصحية وترفيهية ونفسية ذات جودة عالية، وتوفير خدمات مناسبة لهم للتقليل من التداعيات النفسية والصحية والذهنية لهم، إلى جانب تمكينهم من المشاركة في الحياة العامة. وقّعت المذكرة من جانب الوزارة معالي الدكتورة ليلى بنت أحمد النجّار وزيرة التنمية الاجتماعية ومن جانب الشركة جرزيجوز تايلوس الرئيس التنفيذي للشركة. حضر حفل توقيع المذكرة سعادة الدكتورة فاطمة بنت محمد العجمية وكيلة وزيرة الصحة للشؤون الإدارية والمالية وعدد من مسؤولي الوزارة والشركة. وحول أهمية توقيع هذه المذكرة ذكرت صفية بنت محمد العميرية مديرة دائرة شؤون كبار السن بوزارة التنمية الاجتماعية يُعتبر هذا المشروع من المشاريع الاستراتيجية الاستثمارية بقطاع التنمية الاجتماعية بمحافظة مسقط، والذي يُأمل من خلاله ضمان حقوق كبار السن بتوفير بيئة آمنة تتناسب مع حالاتهم، وتمكنهم من القضاء على أوقات الفراغ للتقليل من الآثار النفسية المرتبطة بالشيخوخة. ومن جانبها قالت خالصة بنت حمود البطاشية مشرفة قطاع الصحة بالبرنامج الوطني للاستثمار وتنمية الصادرات « نزدهر»: جاء توقيع هذه المذكرة في إطار التسهيلات والدعم الذي قدمه « مختبر الاستثمار في القطاع الصحي»، والذي عقدته وزارة الصحة في شهر ديسمبر من العام الماضي بتعاون من وحدة متابعة تنفيذ رؤية عُمان «2040»، والبرنامج الوطني « نزدهر»، ومن أهم أهداف هذا المختبر هو استقطاب الاستثمارات الخاصة الداخلية والخارجية في مجال تعزيز الصحة عبر استكشاف فرص استثمارية تساهم في تمكين الأفراد من الحصول على منتجات وخدمات لممارسة أنماط حياة صحية وكذلك المساهمة في التنمية الاقتصادية.

ختام صيف #تك 2023 بالجامعة العربية المفتوحة

مسقط - ش

تحت رعاية معالي الأستاذة الدكتورة رحمة بنت إبراهيم المحروقية وزيرة التعليم العالي والبحث العلمي والابتكار أختتم في الجامعة العربية المفتوحة برنامج #تك « تقني المستقبل » لصيف 2023 الذي اشترك في تنظيمه كلا من الجامعة العربية المفتوحة وأكاديمية البرمجة تحت إشراف وزارة التعليم العالي والبحث العلمي والابتكار وبمشاركة 100 طالب وطالبة من الفئة العمرية 6-18 سنة. هدف البرنامج الذي تم تصميمه من قبل أكاديميون متخصصون وممارسون مهنيون إلى اكتشاف مواهب الناشئة وتنمية مهاراتهم وتعزيز شغفهم بالتقنية إلى جانب تزويدهم ببعض المهارات والمعارف التي يحتاجونها في المراحل الدراسية القادمة بما في ذلك مرحلة الدراسة الجامعية مع مراعاة قدراتهم الفكرية وخصائص كل مرحلة عمرية. تم تقسيم الطلبة المشاركين في البرنامج إلى ثلاث مستويات منها مستوى ميلاد الخاص بطلبة الصفوف (الأول -الرابع) ومستوى «تنشئة» للصفوف من (الخامس - الثامن) والمستوى التخصصي « تمكين» للصفوف (التاسع - الثاني عشر). والجدير بالذكر ان البرنامج انطلق في الثاني من يوليو الجاري واستمر الى تاريخ 27/يوليو، تنوعت انشطته التي بلغت 100 ساعة بين تدريس المواد التقنية واللغة الانجليزية واكساب المهارات الناعمة ومهارات ريادة الاعمال والفقرات الترفيهية من ايام رياضية ورحلات ومسابقات. وقد صاحب سير البرنامج تقييم مستمر لآداء طاقم العمل وتحصيل الطلبة فضلا عن منح الطلبة الذين اكملوا البرنامج شهادات حضور مصدقة من وزراة التعليم العالي والبحث العلمي والابتكار.

الشرقية لتحلية المياه
Sharqiyah Desalination

ص.ب : ٦٨٥ ، جيروه - ١١٤ ، سلطنة عمان
هاتف : ٢٤٦٩٣٨٩٠ ٩٦٨+ ، فاكس : ٢٤٦٩٣٨٤٥ ٩٦٨+ / س.ت : ١٠٠٣٧٥٤
http://sharqiyahdesalination.com

تقرير مجلس الإدارة والقوائم المالية غير المدققة للفترة المنتهية في ٣٠ يونيو ٢٠٢٣م

تقرير مجلس الإدارة

المساهمين الكرام،
بالإنابة عن أعضاء مجلس إدارة شركة الشرقية لتحلية المياه ش.م.ع.ع. ("الشركة")، يسرني أن أقدم لكم التقرير السنوي لمجلس الإدارة والقوائم المالية غير المدققة للشركة عن الفترة المنتهية في ٣٠ يونيو ٢٠٢٣م.

أهم الأحداث المتعلقة بالجوانب التشغيلية

بلغت كمية المياه التي أنتجتها محطة صور المستقلة للمياه ("المحطة") من كميات المياه التي تُنتجها ١٧،٢٥٨،٥٥٣ متر مكعب مقارنةً بـ ٢٠،٧١٤،٣٥٦ متر مكعب في نفس الفترة من السنة السابقة، أي بانخفاض قدر ١٦،٦٨٪ تقريبًا بسبب انخفاض تعليمات توزيع المياه. وبلغ متوسط جاهزية المحطة المُجدولة خلال الرُّبع الحالي ما نسبته ٩٨٪. وتُعزى هذه النسبة المرتفعة والثابتة إلى برنامج الصيانة الصارم الذي يتبعه وينفّذه فريق التشغيل والصيانة، وكذلك تحسُّن مستوى التنسيق مع الشركة العمانية لخدمات الصرف الصحي (حيا للمياه). وتواصل الشركة الحفاظ على سمعتها المتميّزة كموفّر للمياه الصالحة للشرب في محافظة الشرقية.

في ١٥ مارس ٢٠٢٣م، اجتازت المحطة بنجاح اختبار الأداء السنوي للسنة التعاقدية الثالثة عشر. كانت السعة المُثبتة أثناء الاختبار ما يعادل ٥٤٩٣،٢٢٥ متر مكعب في الساعة (١٠٠٪ من سعة المياه المضمونة).

كما وقّعت الشركة اتفاقية مع شركة "Total Energies"، للبدء في إنشاء مشروع للطاقة الشمسية ليتم تركيبه في المحطة والذي سيكون الأول من نوعه في السلطنة وواحد من أكبر أنظمة توليد الطاقة الشمسية الكهروضوئية (PV) لمحطة تحلية المياه في المنطقة. واعتبارًا من بداية عام ٢٠٢٣، ستُنتج المحطة سنويًا أكثر من ٣٠،٠٠٠ ميجاوات في الساعة من الكهرباء الخضراء (غير المضرة بالبيئة)، وهو ما يكفي لتغطية أكثر من ٣٣٪ من الاستهلاك اليومي للمحطة، وبالتالي الحد من انبعاثات ثاني أكسيد الكربون بحوالي ٢٨٠،٠٠٠ طن. كما سيساهم هذا المشروع في الاستراتيجية الوطنية للطاقة في سلطنة عُمان لتحويل ٣٠٪ من استخدامها للكهرباء إلى مصادر متجددة بحلول عام ٢٠٣٠.

المعلومات المالية

حققت الشركة إيرادات بلغت قيمتها ٦.٤ مليون ريال عُماني مقارنةً بـ ٦.٨ مليون ريال عُماني في نفس الفترة من السنة السابقة، بانخفاض قدره ٦.٢٪ (٣٩٥ ألف ريال عماني)، ويُعزى ذلك أساسًا إلى الزيادة السنوية في انخفاض استيفاء الديون كنتيجة مباشرة لانخفاض الدخل التمويلي (تأثير الربح والخسارة فقط) ، والذي يرتبط بتخفيض رصيد الإيجار التمويلي القائم وفقًا لنموذج التأجير التمويلي وانخفاض إنتاج المياه وإيرادات الكهرباء.

انخفضت تكلفة المبيعات بنسبة ٩.٥٪ مقارنةً بنفس الفترة من السنة السابقة (٤٠٣ ألف ريال عماني) والذي يُعزى أساسًا إلى انخفاض إنتاج المياه واستهلاك الكهرباء.

الرقابة الداخلية وحوكمة الشركة

تطبّق إدارة الشركة نظامًا صارمًا للرقابة الداخلية، ويُشرف عليه المدقق الداخلي للشركة وفقًا للوائح الهيئة العامة لسوق المال وإطار الممارسات المهنية الدولي (IPPF).

وتُطبّق الشركة أيضًا معايير دقيقة للحوكمة، والتي تتوافق مع قواعد حوكمة الشركات الصادرة عن الهيئة العامة لسوق المال.

شُكر وعرفان

بصفتي رئيس مجلس إدارة الشركة، أود أن أعبّر عن شكري لجميع مساهمي الشركة؛ ليس فقط على ثقتهم الغالية بل أيضًا على دعمهم المستمر للشركة بالإضافة إلى الخبرات التي يقدمونها للشركة.

كما يعبّر مجلس إدارة الشركة عن عميق امتنانه للشركة العُمانية لشراء المياه والطاقة ش م ع م، والشركة العمانية لخدمات المياه والصرف الصحي (حيا للمياه)، وهيئة تنظيم الخدمات العامة، وشركة مسقط للمقاصة والإيداع، والهيئة العامة لسوق المال، وللحكومة العُمانية عمومًا نظرًا لدعمهم الكبير تجاه تنظيم قطاع المياه وتطويره، بالإضافة إلى جميع المساعدات التي يقدموها لنا بما يسهّل تنفيذ أعمالنا.

وفي الختام، أود أن أعبّر عن خالص تهانينا لحضرة صاحب الجلالة السلطان هيثم بن طارق المعظم -حفظه الله ورعاه- لقيادته الحكيمة، سائلين العلي القدير أن يُنعم عليه باليمن والبركات، وأن يمده بالصحة والعافية والعُمر المديد.

شكرًا لكم، وتقبلوا مني وافر التقدير ،،

دانيس لي ماوت
رئيس مجلس الإدارة

قائمة المركز المالي المرحلي كما في ٣٠ يونيو ٢٠٢٣ (غير مدققة)

	غير مدققة ٣٠ يونيو ٢٠٢٣ ريال عماني	غير مدققة ٣٠ يونيو ٢٠٢٢ ريال عماني	مدققة ٣١ ديسمبر ٢٠٢٢ ريال عماني
الأصول			
ممتلكات ومعدات	٦١٠،١٢٣	٢٨٩،٨١٧	٥٠٩،٣٢١
عقود إيجار تمويلي مستحقة القبض	٥٣،٥٣١،٤١٧	٥٧،٢٠٥،٥٤١	٥٥،٢٩٧،٩٦٨
أصول حق الاستخدام	٥،٢٢٤،٩٦٤	١٠٩،٧٢٤	٩٦،٨٦٤
مجموع الأصول غير المتداولة	٥٩،٣٦٦،٥٠٤	٥٧،٧٠٥،٠٩٢	٥٦،٠٠٤،١٦٣
الأصول المتداولة			
عقود إيجار تمويلي مستحقة القبض	٣،٦٩٦،٦٠٤	٢،٤٠٧،١٣٤	١،٥٠٧،٢٤٧
ذمم تجارية مدينة وذمم مدينة أخرى	١،٧٣٧،٣٧٣	١،٨٥٣،٥٤٥	١٨٧،٨٥٢
مستحقات من أطراف ذات علاقة	٦٥،٥٢٥	١٥١،٩٠٥	٢،٥٥٦،٦٣٩
النقد والأرصدة لدى البنك	١،٢٥٨،٧٥٩	١،٢٢١،١٦٢	١،٩٨٨،٥٢٠
مجموع الأصول المتداولة	٦،٧٥٨،٢٦١	٦،٧٣٦،٧١٦	٧،٢٤٠،٣٦٨
مجموع الأصول	٦٦،١٢٤،٧٦٥	٦١،٤٤١،٨٢٨	٦٣،٢٤٤،٥٣١
حقوق المساهمين والالتزامات			
حقوق المساهمين			
رأس المال	٩،٧٨٠،٢١٦	٩،٧٨٠،٢١٦	٩،٧٨٠،٢١٦
احتياطي قانوني	٢،٦٤٩،٧٣٨	٢،٥٦٢،٤١٧	٢،٦٠٧،٢٧٤
أرباح محتجزة	٣،٩٨٠،٩٠٠	٤،٦٦٢،٠٤٧	٥،٠٦٤،٨٥٢
التغيرات المتراكمة في القيم العادلة	(٥٤٧،٢٧٦)	(٤٧٢،٠٩٤)	(٤٨٨،٢٥٢)
مجموع حقوق المساهمين	١٥،٨٦٣،٥٧٨	١٦،٥٣٢،٥٨٦	١٦،٩٦٣،٩٩٠
الالتزامات			
الالتزامات غير المتداولة			
أدوات مالية مشتقة	٥٥٠،٠٦١	٤٨٩،٠٩٧	٤٩٦،٩٦٤
قرض طويل الأجل	٣٥،٠٧٥،٥٦٦	٢٨،١٩٢،٧٣١	٣٦،٦٠٥،٥٨٥
التزام ضريبة مؤجلة	٣،٤٠٤،٠٠٣	٢،٣١١،٨٢٨	٢،٣٤٤،٥١٧
إيرادات مؤجلة	٢٦٨،٥٩٤	٢٧٩،٨٩٧	٢٧٤،٠٢٧
مكافآت نهاية الخدمة للموظفين	١٠٨،١٩٤	١١٥،٢٩٢	١٠٢،٠٨٨
إلتزامات عقود الإيجار	٤،٩٣٥،٨٧٥	٨١،٤١٨	٢٥،١٥٠
مجموع الالتزامات غير المتداولة	٤٤،٣٤٢،٢٩٣	٤٢،٤٧١،٣٦٣	٤٠،٨٥٩،٦٣١
أدوات مالية مشتقة	٩٣،٧٩١	٦٦،٣٠٦	٧٧،٤٤٨
قرض طويل الأجل	٣،٢٠٣،٥٤٣	٢،١٥٨،٦٠٢	١،٤٦٦،٠٤٧
إيرادات مؤجلة	١٠،٨٦٢	٩،٧٢٢	٢،١٧١،٤٤٣
إلتزامات عقود الإيجار	٢٨٩،٠٨٩	٢٩،٠١٢	٩٥٢،٦٤٩
ذمم دائنة تجارية وأخرى	١،٢٤٤،٣٣١	٩٦٣،٨٣٧	٦١،٧٠٠
مبالغ مستحقة لأطراف ذات علاقة	١،٠٧٧،٢٧٨	١،٢١٠،٥٠٩	١٠،٦٢٣
مجموع الالتزامات المتداولة	٥،٩١٨،٨٩٤	٥،٤٣٧،٩٨٩	٥،٤٢٠،٩١٠
مجموع الالتزامات	٥٠،٢٦١،١٨٧	٥،٤٣٧،٩٨٩	٤٦،٢٨٠،٥٤١
مجموع حقوق المساهمين والالتزامات	٦٦،١٢٤،٧٦٥	٦١،٤٤١،٨٢٨	٦٣،٢٤٤،٥٣١

قائمة الدخل الشامل المرحلي للفترة المنتهية في ٣٠ يونيو ٢٠٢٣ (غير مدققة)

	غير مدققة فترة الثلاثة أشهر المنتهية في ٣٠ يونيو ٢٠٢٣ ريال عماني	غير مدققة فترة الثلاثة أشهر المنتهية في ٣٠ يونيو ٢٠٢٢ ريال عماني	غير مدققة فترة الستة أشهر المنتهية في ٣٠ يونيو ٢٠٢٣ ريال عماني	غير مدققة فترة الستة أشهر المنتهية في ٣٠ يونيو ٢٠٢٢ ريال عماني
الإيرادات	٣،٤٥٩،٤٢٥	٢،٦٧٦،٢٥٢	٦،٤٠٦،٠٤٣	٦،٨٠١،٠٩٠
تكلفة المبيعات	(٢،٣٢٠،٥٤٨)	(٢،٥١٨،٥١٢)	(٤،٢٣٣،٨١٠)	(٤،٦٣٠،٢٢٩)
مجمل الربح				
مصروفات إدارية وعمومية	(١٦٠،١٧٣)	(١٩٧،٢٢٥)	(٣٥٢،٠٨٥)	(٢٧٦،٦٢٧)
مصروفات تمويل - صافية	(٦٩٨،٤٧٠)	(٦٢٢،٥٥٢)	(١،٣٢٤،٦٠٣)	(١،٢٦٠،٦٩٦)
الربح قبل الضريبة	٢٨٠،٢٣٤	٢٣٦،٩٢٤	٤٩٥،٥٤٥	٥٣٣،٥٢٨
الضريبة	(٣٧،٠٤٨)	(٤٧،٢١٥)	(٦٩،٩٠٢)	(٧٨،١٧٥)
الربح للفترة	٢٤٣،١٨٦	٢٧٩،٧٠٩	٤٢٥،٦٤٣	٤٥٥،٣٥٣
إيرادات / (مصروفات) شاملة أخرى للسنة بعد خصم الضريبة:				
بنود يجوز إعادة تصنيفها إلى الربح أو الخسارة في الفترات اللاحقة:				
تعديلات القيمة العادلة للمشتقات	(١٥٢،١٨٦)	١،٨٩٠،٩٨٤	(٦٩،٤٣٨)	٢،٨١٢،٠٤٨
ضريبة مؤجلة عن تعديلات القيمة العادلة	٢٢،٨٢٨	(٢٨٣،٦٤٧)	١٠،٤١٥	(٥٧١،٨٠٧)
(مصروفات) / إيرادات شاملة أخرى للسنة بعد خصم الضريبة	(١٢٩،٣٥٨)	١،٦٠٧،٣٣٧	(٥٩،٠٢٣)	٢،٢٤٠،٢٤١
اجمالي (المصروفات) / الإيرادات الشاملة للسنة	١١٣،٨٢٨	١،٨٨٧،٠٤٦	٣٦٦،٦٢٠	٢،٦٩٥،٥٩٤
العائد الأساسي والمخفض للسهم الواحد	٠،٠٠٣	٠،٠٠٢	٠،٠٠٤	٠،٠٠٥

د. سعيد البوصافي استشاري أول أمراض الجهاز الهضمي والكبد:

حوالي 85 ألف مصاب بالتهاب الكبد الفيروسي B المزمن في السلطنة

مسقط - ش

احتفلت سلطنة عمان ودول العالم في 28 يوليو الفائت من كل عام باليوم العالمي لالتهاب الكبد، وذلك بهدف زيادة ورفع الوعي بين أفراد المجتمع بالتهاب الكبد الفيروسي، وتشجيع ودعم اتخاذ إجراءات الوقاية، والتشخيص المبكر والعلاج. ويعد التهاب الكبد الفيروسي من بين أكثر الأمراض انتشارًا في العالم، وقد تسبب مشكلات صحية خطيرة ويمكن أن تؤدي إلى أمراض الكبد المزمنة وسرطان الكبد. وفي هذا السياق، كشف الدكتور سعيد بن أحمد البوصافي، أستاذ مشارك واستشاري أول أمراض الجهاز الهضمي والكبد، أن هذا الاحتفال يهدف إلى زيادة ورفع الوعي بين أفراد المجتمع بالاتهاب الكبد الفيروسي، وتشجيع ودعم إجراءات الوقاية والتشخيص والعلاج المبكر. وأضاف البوصافي أن التهابات الكبد الفيروسية من بين أكثر الأمراض انتشارًا في العالم، والتي قد تسبب مشكلات صحية خطيرة مثل أمراض الكبد المزمنة وسرطان الكبد. وأشار إلى أنه هناك 5 سلالات رئيسة لفيروسات الكبد أهمها وأكثرها انتشارًا وخطورة هما النوعان B وC والتي قد تسبب التهاب الكبد المزمن والذي يمثل مشكلة صحية عالمية رئيسة؛ فهناك ما يزيد عن 300 مليون مصاب حول العالم بهذين الفيروسين. وفيما يخص سلطنة عمان، تشير الدراسات إلى وجود ما بين 14 إلى 20 ألف حالة مصابة بالتهاب الكبد الفيروسي «C» المزمن وما بين 55 ألفاً إلى 85 ألف حالة مصابة بالتهاب الكبد الفيروسي «B» المزمن. كما تشكل التهابات الكبد الفيروسية خطرًا كبيرًا على صحة الإنسان ولكن الخطر الأعظم في التأخر في اكتشاف المرض! وينصح بإجراء الفحص المبكر للأشخاص المعرضين للإصابة، إذ أن 95% من المصابين لا يعلمون بحالتهم لعدم وجود أعراض واضحة. ودعا الدكتور الجميع بضرورة اتباع إجراءات الوقاية من انتقال الفيروسات الكبدية وإجراء الفحص المبكر للأشخاص المعرضين للإصابة والبدء في العلاج المبكر والمتابعة الدورية للمصابين. وأضاف البوصافي أن 95% من المصابين لا يعلمون بحالتهم لعدم وجود أعراض واضحة. وتنتقل فيروسات التهاب الكبد B وC من خلال عدة طرق شائعة منها: مشاركة إبر الحقن الملوثة، استخدام شفرات الحلاقة أو فرش الأسنان لشخص مصاب، استخدام معدات غير معقمة لثقب الأحلاق أو الوخز بالإبر أو الحجامة، في حالات نقل الدم الملوث، انتقال المرض أثناء الولادة، من الأم المصابة إلى طفلها، ممارسة الجنس مع شخص مصاب دون وقاية، حقن المخدرات، عمليات غسيل الكلى، العيش مع شخص مصاب بعدوى التهاب الكبد B المزمن. وأوضح أن الخبراء قد اشاروا إلى أن عدم تشخيص وعلاج التهابات الكبد الفيروسية قد يؤدي إلى تليف الكبد ومضاعفات أخرى خطيرة مثل الفشل الكبدي أو سرطان الكبد، مما يتسبب في وفاة حوالي 1.5 مليون مريض سنويًا على مستوى العالم. ولمواجهة هذا التحدي يتطلب اتباع إجراءات صحيحة للوقاية والعلاج من التهاب الكبد الفيروسي، وتشمل هذه الإجراءات: التوعية والكشف المبكر للمرض، الوقاية من الفيروس الكبدي B من خلال التطعيم الذي يمنح الحماية تقريبا مدى الحياة، توفر علاجات ذات فعالية عالية سواءً في التحكم بنشاط الفيروس في حالة الفيروس B، القضاء على الفيروس نهائيًا في حالة الفيروس C. وتسعى دول العالم إلى تنفيذ الإستراتيجية العالمية الأولى للقضاء على التهاب الكبد بحلول عام 2030. ومن هذا المنطلق قال البوصافي إنه على الجميع باتباع إجراءات الوقاية من انتقال الفيروسات الكبدية وإجراء الفحص المبكر للأشخاص المعرضين للإصابة والبدء في العلاج المبكر والمتابعة الدورية للمصابين.

شركة الغاز الوطنية ش.م.ع.ع وشركاتها التابعة

الغاز الوطنية National Gas Energizing Lives

تقرير رئيس مجلس الإدارة

الأفاضل / مساهمي شركة الغاز الوطنية المحترمين

بالأصالة عن نفسي ونيابة عن أعضاء مجلس الإدارة، يسرني أن أقدم لكم النتائج المالية للشركة للأشهر الستة المنتهية في ٣٠ يونيو ٢٠٢٣، من خلال تسليط الضوء على الأداء المالي للمجموعة والشركة الأم.

على مستوى المجموعة، بلغ إجمالي الإيرادات للفترة المنتهية في ٣٠ يونيو ٢٠٢٣، ٣٨,٧٢ مليون ريال عماني، مقارنة بـ ٤٧,٣ مليون ريال عماني لنفس الفترة من العام السابق. يشير الانخفاض في الإيرادات المجمعة بشكل رئيسي إلى العمليات بماليزيا وذلك بسبب انخفاض متوسط سعر الغاز البترولي المسال مقارنة بالعام السابق وعدم وجود إيرادات من الإمارات العربية المتحدة وذلك بعد قرار التخارج منها. وعلى الرغم من ذلك، أن وضع صافي الخسارة للمجموعة قد تحسن بشكل ملحوظ، مع خسارة قدرها ٣٤ ألف ريال عماني، مقارنة بصافي خسارة قدرها ١٥٣ ألف ريال عماني لنفس الفترة من عام ٢٠٢٢.

بلغت إجمالي إيرادات الشركة الأم ٥,١٤ مليون ريال عماني، مقارنة بـ ٤,٩٣ مليون ريال عماني لنفس الفترة من العام السابق، على الرغم من قيام الشركة ببيع كميات أكبر من الغاز خلال الفترة السابقة، إلا أن الأثر المتوقع نتيجة ذلك قد تأثر بدرجة كبيرة بسبب الانخفاض في عوائد المنتج المتوقع تحقيقها. تستمر الإجراءات المختلفة للتحكم في التكاليف في العمل من قبل الشركة مما ساعد في الحفاظ على النفقات العامة المباشرة وغير المباشرة على مستوى التوقعات. سجلت الشركة الأم خسارة بعد خصم الضرائب قدرها ٨٣ ألف ريال عماني للستة أشهر المنتهية مقارنة برقم مماثل قدره ٨ آلاف ريال عماني لنفس الفترة من العام الماضي. ومن الجدير بالذكر أنه خلال الأشهر الستة الأولى من عام ٢٠٢٣ قامت الشركة ببيع تسهيلاتها في مدحاء وحققت ربحاً قدره ٤٦ ألف ريال عماني. وبالمقارنة، خلال نفس الفترة من عام ٢٠٢٢، قامت الشركة ببيع (٥١٪) من حصصها بشركة يونيغاز ش.م.م وحققت أرباحًا قدرها ٣٣٢ ألف ريال عماني. كما نود الإشارة في هذا الصدد بأنّ جهود الشركة مستمرة مع المؤسسات الحكومية في سلطنة عُمان فيما يتعلق بتسعير الأسطوانات / إجراءات العلامات التجارية، آملين بأن تثمر تلك الجهود في الإعلان عن نتائج خلال الفترة القريبة القادمة على الرغم من تحديات انخفاض أسعار غاز البترول المسال ومعدلات تحقيق المنتج، فإن التقدم المحرز في تقليل الخسائر وتنفيذ تدابير التحكم في التكاليف ساهم كثيراً في الحفاظ على الوضع المالي للشركة. ستواصل الشركة التركيز على دفع النمو مع الحفاظ على علاقات مثمرة مع السلطات الحكومية سعياً وراء بيئة تنظيمية مواتية.

بعد الإعلان عن قرار الشركة بالتخارج من عملياتها في دولة الإمارات العربية المتحدة في عام ٢٠٢٢، أوقفت الشركة عمليات الشركات التابعة لها في الإمارات العربية المتحدة في الربع الرابع من نفس العام. حيث تعمل الشركة في الوقت الحالي على التصرف في الأصول وتحصيل الذمم المدينة وسداد الالتزامات المتعلقة بالشركات التابعة وذلك وفقًا للخطة. ونود الإشارة هنا بأن هنالك خطط إستراتيجية يعمل عليها مجلس إدارة الشركة فيما يتعلق بالاحتفاظ بتسجيل إحدى الشركات التابعة لها تحت اسم NGC Energy LLC. ومع ذلك، سيتم الانتهاء من تصفية أو نقل الأسهم في الشركات التابعة الأخرى في غضون الأشهر الستة المقبلة.

في المملكة العربية السعودية تعمل الشركة التابعة بشكل أساسي في مجال المشاريع. حيث نجحت الشركة في تعزيز طلباتها بفضل حصولها على بعض المشاريع الكبيرة وعلى الرغم من ذلك ما زالت الشركة مستمرة في البحث عن مشاريع عالية القيمة في المملكة ومن المتوقع أن يؤدي ذلك إلى تقوية الشركة كمزود موثوق لخدمات الحلول الهندسية.

نفيدكم بأن الشركة التابعة في ماليزيا قد بدأت العام بمسار نمو أكبر تمشيا مع استراتيجية توسيع الأعمال التجارية. حيث تعمل الشركة في الوقت الحالي على تقييم الفرص في مجالات شتى وبالأخص في مجال الطاقة المتجددة. وقد بدأت الشركة العمل في تنفيذ أنظمة الطاقة الشمسية في وحدات التشغيل الرئيسية بالإضافة إلى دخول السوق في مجال تسويق أنظمة الطاقة الشمسية ومشاريع تركيبها.

كما تؤكد الشركة إلتزامها بأن تظل عملياتها آمنة ومتسقة، وأن يتم تسليم المشاريع بجودة عالية وفي الوقت المناسب، وأن أعمالنا وإجراءاتنا الداخلية تتماشى مع معايير التميز العالمية.

وفي الختام، ونيابة عن أعضاء مجلس الإدارة، يشرفني أن أعرب عن أسمى آيات الإمتنان لمولانا جلالة السلطان هيثم بن طارق المعظم – حفظه الله ورعاه – على قيادته الحكيمة لهذا البلد المعطاء وإلى حكومة جلالته الرشيدة التي وفرت المناخ المناسب للأعمال التجارية والإستثمارية، كما أتوجه بشكر خاص لوزارة الطاقة والمعادن، وزارة التجارة والصناعة وترويج الإستثمار، الهيئة العامة للدفاع المدني والإسعاف، الهيئة العامة لسوق المال، بورصة مسقط على كل ما قدموه من دعم وتوجيه للشركة.

كما أتقدم كذلك بجزيل الشكر للمساهمين الكرام وللشركاء، وبشكل خاص لموظفي الشركة الأعزاء الذين بسبب تفانيهم في العمل تواصل الشركة المضي قدما في تحقيق أهدافها رغم التحديات.

عبد الله بن سليمان بن حمد الحارثي

رئيس مجلس الإدارة

قائمة المركز المالي المنفصلة والموحدة كما في ٣٠ يونيو ٢٠٢٣م

	الشركة الأم ٢٠٢٣ ر.ع	الشركة الأم ٢٠٢٢ ر.ع	المجموعة ٢٠٢٣ ر.ع	المجموعة ٢٠٢٢ ر.ع
الأصول				
الأصول غير المتداولة :				
ممتلكات وآلات ومعدات	٥,٧٤٤,٥٦٦	٥,١٦٨,٧٧٨	١٩,٨٢٠,٩٥٨	٢٧,٣٣٠,٦٩٠
حق إستخدام أصول	١٦٠,٤٥٣	٢٥٢,١٢٢	٢,٢٠٣,٣١٠	٤,٠٣٩,٤٩٣
أصول مالية بالقيمة العادلة من خلال الدخل الشامل الأخر	١,١٤٠,٧٠٧	٨٩٣,٩٢٣	١,١٤٠,٧٠٧	٨٩٣,٩٢٣
إستثمارات في شركات تابعة	٩,٥١١,٨٨١	٩,٠٣١,٤٣٩	-	-
الشهرة	-	-	٦,٩٢٦,٢٩٦	٧,٣٦٥,٣٥٧
ترخيص تجاري	-	-	-	٥,٠٥٣
مبالغ مُستحقة من اطراف ذات علاقة	٧٩١,٣٥٤	٤,٩٣٥,٦٦٨	-	-
مجموع الأصول غير المتداولة	١٧,٣٤٨,٩٦١	٢٠,٢٨١,٩٤٠	٣٠,٠٩١,٢٧١	٣٩,٦٣٤,٥٢٦
الأصول المتداولة :				
مخزون	٨٧٠,٠١٨	٨٥٤,٣١٩	١,٦٢٣,٨٤٣	١,٧٥١,٣٠٤
ذمم تجارية مدينة و ذمم مدينة أخرى	٣,٢٤٥,٣٩٤	٢,٨١١,١٠٣	٩,٤٦١,٤٣٥	١٧,٥١٥,١٥٠
النقدية و رصيد البنك	٧٥,٢٦٤	٥١,٨١٣	٩٧٨,٩٢٣	٢,٧٢٣,٢٣٤
	٤,٧١٧,٢٣٥	٤,٧١٧,٢٣٥	١٢,٠٦٤,٢٠١	٢٢,٩٨٩,٦٨٨
أصول المجموعة المستبعدة / الأصول غير المتداولة المصنفة كمحتفظ بها للبيع	١٣٤,٦٨٥	٢,٢٥١,٠٦٢	٩٠٧,٩١٠	-
مجموع الأصول المتداولة	٤,٣٢٥,٣٦١	٦,٩٦٨,٢٩٧	١٢,٩٧٢,١١١	١٢,٩٧٢,١١١
مجموع الأصول	٢١,٦٧٤,٣٢٢	٢٧,٢٥٠,٢٣٧	٤٣,٠٦٣,٣٨٢	٦٢,٦٣٤,٢١٤
حقوق الملكية والإلتزامات				
رأس المال والإحتياطات				
رأس المال	٨,٥٠٠,٠٠٠	٨,٥٠٠,٠٠٠	٨,٥٠٠,٠٠٠	٨,٥٠٠,٠٠٠
علاوة الإصدار	١,٧٨٧,٦٣٢	١,٧٨٧,٦٣٢	١,٧٨٧,٦٣٢	١,٧٨٧,٦٣٢
الإحتياطي القانوني	١,٩٦٨,١٧٠	١,٩٦٨,٩٨٩	١,٩٦٨,١٧٠	١,٩٦٨,٩٨٩
إحتياطيات أخرى	٣٠٠,٠٠٠	٣٠٠,٠٠٠	٥١١,٢٨٦	٥٢٣,٧٧٤
إحتياطي القيمة العادلة	٥٤٦,١٦٤	٢٩٩,٣٩١	٥٤٦,١٦٤	٢٩٩,٣٩١
إحتياطي إعادة تقييم	٣,٧٦٠,٦٣١	٢,٢١٢,٨٤٩	٤,٠٧١,٨٣٢	٢,٥٤٢,٧٧٥
إحتياطي تحويل العملات الأجنبية	-	-	(٣,٦٩٥,٣٨١)	(٣,١٠٢,٩٦١)
الأرباح المحتجزة	١٣١,٤٦٤	٦١٧,٤٨٠	٤,٨٣٧,٧٣٤	٤,٠٧٤,٩١٠
حقوق الملكية المنسوبة الى مساهمي الشركة الأم	١٦,٩٩٤,٠٦١	١٦,٦٨٦,٣٤١	١٨,٥٢٧,٤٣٧	١٧,٥٩٥,٥١٠
حقوق الأقلية	-	-	٧,٤١٤,٠٠٨	١٠,٦٠٥,١٣٣
مجموع حقوق الملكية	١٦,٩٩٤,٠٦١	١٦,٦٨٦,٣٤١	٢٥,٩٤١,٤٤٥	٢٨,٢٠٠,٦٤٣
الإلتزامات				
الإلتزامات غير المتداولة :				
القروض	-	٢,١١٤,٥٦٣	-	٥,٦٥٩,٠٨٤
إلتزامات إيجار	١٢٥,٧٦٦	٢٠٢,٤٦١	١,٨٣٤,٥٦٠	٢,٢٠٧,٣٠٦
مكافآت نهاية خدمة العاملين	٢٤٤,٦٧٦	٣٤٩,٥٨٧	٢٩٧,٨٣٩	٤٧٦,٣٤١
صافي إلتزام ضريبية مؤجلة	٤١٦,٢٤٤	٦٠٧,٤٣٦	٢,٤٣٨,٠٢٣	٢,٧٠٨,٢٣٦
مجموع الإلتزامات غير المتداولة	٧٨٦,٦٨٦	٤,٢٧٤,٠٤٧	٤,٥٧٠,٤٢٢	١١,٠٥٠,٩٦٧
الإلتزامات المتداولة :				
ذمم دائنة و مستحقات	١,٣٣٤,٦١٨	١,٢٧١,١٤٧	٦,٣٠١,٢٦١	١٠,٠٨٣,٧٣٩
إلتزامات الإيجار	٤٥,٧٩٧	٥٤,٥٨٢	٢٢٤,١٠٢	١٩٥,١٦٦
سحب على المكشوف من البنوك	٦٢٦,٣٠٧	١,٠٧٠,٧٩٢	٦٢٦,٣٠٧	١,٠٩٣,٢٥٢
القروض	١,٨٨٣,٢٥٠	٢,٧٨٩,٧٢٥	٥,٣٣٠,٥٧٩	١١,٩٩٤,٢٦١
مخصص الضريبة	٣,٦٠٣	٣,٦٠٣	٦,١٠٦	٦,١٨٦
	٣,٨٩٣,٥٧٥	٦,٢٨٩,٨٤٩	١٢,٤٨٨,٣٥٥	٢٣,٢٧٢,٦٠٤
الخصوم المرتبطة مباشرة بالمجموعة الجاري التخلص منها ومصنفة كمحتفظ بها للبيع	-	-	٦٣,١٦٠	-
	-	-	٦٣,١٦٠	-
مجموع الإلتزامات المتداولة	٣,٨٩٣,٥٧٥	٦,٢٨٩,٨٤٩	١٢,٥٥١,٥١٥	٢٣,٢٧٢,٦٠٤
مجموع الإلتزامات	٤,٦٨٠,٢٦١	١٠,٥٦٣,٨٩٦	١٧,١٢١,٩٣٧	٢٤,٤٢٣,٥٧١
مجموع حقوق الملكية والإلتزامات	٢١,٦٧٤,٣٢٢	٢٧,٢٥٠,٢٣٧	٤٣,٠٦٣,٣٨٢	٦٢,٦٣٤,٢١٤
صافي الأصول للسهم الواحد	٠,٢٠٠	٠,١٩٦	٠,٢١٨	٠,٢٠٧

قائمة الربح أوالخسارة والدخل الشامل الآخر المنفصلة والموحدة لنصف السنة المنتهي في ٣٠ يونيو ٢٠٢٣

	الشركة الأم ٢٠٢٣ ر.ع	الشركة الأم ٢٠٢٢ ر.ع	المجموعة ٢٠٢٣ ر.ع	المجموعة ٢٠٢٢ ر.ع
الإيرادات	٥,١٣٦,٣٩٣	٤,٩٣١,٥٢٥	٣٨,٧١٦,٨٠٧	٤٧,٣٦٧,٦٨٠
تكلفة الإيرادات	(٤,٧٠٠,٦٩٨)	(٤,٥٦٥,٨٨٨)	(٣٥,١٢١,٣٣٣)	(٤٣,٤٧٢,٢٢٩)
إجمالي الربح	٤٣٥,٦٩٥	٣٦٥,٦٤٧	٣,٥٩٥,٤٧٤	٣,٧٩٥,٤٥١
مصروفات إدارية	(٤٤٤,٦٨٩)	(٤٧٦,٤٢٧)	(٢,٣٤٩,٨٩٣)	(٢,٢٨١,٢٨٩)
(خسارة) / ربح التشغيل قبل الإستهلاك	(٨,٩٩٤)	(١١٠,٧٨٠)	١,٢٤٥,٥٨١	١,٥١٤,١٦٢
مصاريف الإستهلاك	(١٢٩,١٥٧)	(١٦١,٤٠٤)	(١,٢١٦,٤٤٠)	(١,٢٩٩,٧٦٥)
أ(خسارة) / ربح التشغيل بعد الإستهلاك	(١٣٨,١٥١)	(٢٧٢,١٨٤)	٢٠٨,٥٤١	١٤٩,٠٤٠
ايرادات أخرى- صافي	١٤٣,٧١٨	١٧٥,٢٧٧	٢٥٣,٦٠٤	٩٨,٥٥٦
تكاليف تمويل	(٨٨,٢٠٤)	(٢٢٦,٨٩٩)	(١٤٨,٠٠٨)	(٢٢٩,٣١٧)
صافي الحصة من (الخسارة) / الأرباح من المشروع المشترك	-	٢٣٢,٠٠٠	-	-
(خسارة) / الربح قبل الضريبة	(٨٢,٦٣٧)	٨,١٩٤	٥٥,٣٤٠	(٥٥,١٧٩)
ضريبة الدخل	-	-	(٨٩,٠٣٦)	(٩٧,٧٦٠)
(خسارة) / ربح بعد الضريبة للسنة من العمليات المستمرة	(٨٢,٦٣٧)	٨,١٩٤	(٣٣,٦٩٦)	(١٥٢,٩٣٩)
ربح / (خسارة) للسنة من العمليات المتوقفة	-	-	(٦)	(١٢٥,٨٧٣)
(خسارة) / ربح السنة	(٨٢,٦٣٧)	٨,١٩٤	(٣٣,٧٠٢)	(٢٧٨,٨١٢)
الدخل / (الخسارة) الشامل الآخر				
البنود التي لن يعاد تصنيفها لاحقا إلى الأرباح أو الخسائر				
التغيرات في القيمة العادلة المدرجة بالقيمة العادلة من خلال الدخل الشامل الآخر	٦٠,٦٧٣	١٦,٨٨٠	٦٠,٦٧٣	١٦,٨٨٠
البنود التي يمكن إعادة تصنيفها لاحقا إلى الأرباح أو الخسائر :				
فروق سعر الصرف عند تحويل العمليات الأجنبية	-	-	(١,١١٢,٥٤٤)	(١,٤٥٦,٥٠٥)
الدخل / (الخسارة) الشاملة الأخرى للسنة	٦٠,٦٧٣	١٦,٨٨٠	(١,٠٥١,٨٧١)	(١,٤٣٩,٦٣٥)
مجموع الدخل / (خسارة) الشامل للسنة	(٢١,٩٦٤)	٢٥,٠٧٤	(١,٠٨٥,٥٧٣)	(١,٧١٨,٤٣٧)
(الخسارة) / الربح المنسوب إلى :				
مالكي الشركة الأم	(٨٢,٦٣٧)	٨,١٩٤	(٨٩,٥٢١)	(٣٨٥,٦٥٠)
حقوق الأقلية	-	-	٥٥,٨١٩	١٠٦,٨٣٨
مجموع ربح / (خسارة) السنة	(٨٢,٦٣٧)	٨,١٩٤	(٣٣,٧٠٢)	(٢٧٨,٨١٢)
مجموع الدخل / (الخسارة) الشاملة للسنة المنسوبة إلى :				
مالكي الشركة الأم	(٢١,٩٦٤)	٢٥,٠٧٤	(٦٩٨,٩٠١)	(١,٢٥٠,٤٣٠)
حقوق الأقلية	-	-	(٣٨٦,٦٧٢)	(٤٦٨,٠٠٧)
مجموع الدخل / (الخسارة) الشاملة للسنة	(٢١,٩٦٤)	٢٥,٠٧٤	(١,٠٨٥,٥٧٣)	(١,٧١٨,٤٣٧)
الخسارة الأساسية و المخفضة للسهم الواحد				
من العمليات المستمرة	(٠,٠٠١)	٠,٠٠٠	(٠,٠٠١)	(٠,٠٠٣)
من العمليات المتوقفة	-	-	(٠,٠٠٠)	(٠,٠٠١)
إجمالي (خسارة) / ربح للسهم الواحد	(٠,٠٠١)	٠,٠٠٠	(٠,٠٠١)	(٠,٠٠٥)

بنك الدم بمستشفى الرستاق يحتفل باليوم العالمي للمتبرعين بالدم

الرستاق - محمد الخروصي

احتفل مستشفى الرستاق ممثلاً بقسم بنك الدم باليوم العالمي للمتبرعين بالدم تحت عنوان «نحن نعيش لأنك تعطي» للعام 2023م وذلك بالقاعة متعددة الأغراض بمكتب والي الرستاق تحت رعاية سعادة الشيخ الدكتور يحيى بن سليمان بن عبدالله الندابي والي الرستاق وبحضور الدكتور يوسف بن محمد الفارسي مدير عام المديرية العامة للخدمات الصحية بمحافظة جنوب الباطنة والمعنيين بحملات التبرع بالدم، كما شارك في الحضور المتبرعين بالدم. وذلك بهدف توجيه الشكر إلى المتبرعين بالدم الذين منحوا دمهم المنقذ للحياة طوعاً بدون مقابل فقد أصبح التبرع بالدم محوراً رئيساً للعمل نحو تحقيق الوصول الشامل إلى الدم المأمون. بدء الاحتفال بكلمة بنك الدم ألقاها خالد بن خميس السيابي مسؤول خدمات بنك الدم بمستشفى الرستاق، أكد فيها عن أهمية التبرّع طوعا بالدم من دون مقابل، وعلى الحاجة إلى الالتزام بالتبرّع التطوعي بالدم طوال فترات العام حفاظاً على توفير إمدادات كافية من الدم للمرضى. تناول البرنامج محاوره مختلفة منها تقديم عرض مرئي حول إحصاءات بنك الدم بمستشفى الرستاق للأعوام الفائتة قدمته الدكتورة بلقيس النعمانية طبيب بنك الدم بمستشفى الرستاق، كما تم تقديم عرض مسرحي بعنوان (السعادة المرة) هدف إلى أهمية الفحص قبل الزواج. وفي الختام قام سعادة الشيخ الدكتور والي الرستاق راعي الإحتفالية بتكريم المتبرعين بالدم والداعمين لبنك الدم وحملات التبرع بالدم.

فتح المدرسة الوقفية العامة بولاية الرستاق..قريبًا

الرستاق – محمد الخروصي

عقد فريق الرستاق الخيري التابع للجنة التنمية الاجتماعية بولاية الرستاق في محافظة جنوب الباطنة بحضور سعادة ناصر بن راشد العبري عضو مجلس الشورى ممثل ولاية الرستاق رئيس مجلس إدارة فريق الرستاق الخيري وحافظ بن سليمان الهنوي رئيس لجنة الزكاة اجتماع مشترك مع إدارة المدرسة الوقفية بالولاية، ويأتي هذا الاجتماع للتعريف بالمدرسة الوقفية التي هي تحت إشراف وزارة الأوقاف والشؤون الدينية، وقد قام وكلاء المدرسة الوقفية بتقديم شرح عن المدرسة الوقفية وأهميتها في تعليم الناشئة للقرآن الكريم وآلية عمل هذه المدرسة، وقد تم الاتفاق على عمل تدشين لهذه المدرسة مع تدشين السهم الوقفي كون هاتين المؤسستين تتبعان وزارة الأوقاف والشؤون الدينية مع المؤسسة الوقفية العامة بولاية الرستاق. كما تم التطرق إلى ضرورة فتح مكتب للمدرسة الوقفية لتنسيق حلقات تعليم وتحفيظ القرآن الكريم في الولاية، ومن المتوقع أن يتم قريبا فتح المكتب والبدء في خطة العمل لهذه المدرسة. الجدير بالذكر أن المدارس الوقفية منتشرة في كثير من ولايات سلطنة عمان وتؤدي دورها في الإشراف على حلقات تعليم القرآن الكريم، وقد قامت المدرسة الوقفية بولاية الرستاق بزيارة إلى بعض المدارس الوقفية في بعض الولايات للاستفادة من خبرتهم في هذا الجانب.

العملة التي تم العثور عليها تقدر ب (1624) قطعة من البيس

مواطن من سمائل يعثر على نقود يعود تاريخها لأكثر من 100 عام

سمائل - صالح الرواحي

عثر الرشيد محمد بن سعيد المحاربي من قرية الجيلة بولاية سمائل على جرة قديمة تحتوى بداخلها على نقود عمانية قديمة تعود لزمن السلاطين الذين حكموا عمان منذ أكثر من 100 عـام، الشبيبة – زارت منزل المواطن الرشيد محمد المحاربي، والذي أوضح بأنه أثناء البحث في غرفة المرأة المتوفاة التي تقرب لهم عن الورث التي خلفته اتباعاً للوصية التي أوصته بتوزيع ورثها بعد موتها للفقراء والمساكين، وإنه قام بحفر أحد جوانب الغرفة ليعثر على جرة مملوءة بالنقود العماني تسمى (البيس) والتي تعود إلى لزمن الأئمة والسلاطين الذين حكموا عمان أمثال فيصل وبرغش وثويني وتركي، قبيل العهد الزاهر لحكم جلالة السلطان قابوس طيب الله ثراه حيث تعادل العملة المتداولة في تلك الحقبة من الزمن 120 قطعة من (البيس) قرش واحـد من الفضة وهي أكبر عملة كانت متداولة سابقاً في تلك الحقبة من الزمن، حتى تبدلت العملة إلى عملة الريال السعيدي ثم الريال العماني، مشيراً – إلى أن العملة التي تم العثور عليها تقدر (1624) قطعة من البيس ما يعادل في العملة القديمة المتداولة في ذلـك الـزمـن 14 قـرشـا مـن الفضة، وقد عرضت هذه النقود القديمة لمحبي هواية جمع العملات القديمة في الولاية ودفع مقابلها 50 ريالا عمانيًا ليتم توزيعها على مستحقيها ممن تشملهم الوصية، كما عثرت على حلي نسائية مصنوعة من الفضة بداخل مندوس قديم أثري مخبأة في مكان سري تحتوي على فضيات قديمة جداً كانت المراة العمانية آنذاك تلبسها في المناسبات الدينية والأفـراح تشتمل على الأسـاور والقلادة والخواتم القديمة وهي بلا شك كانت وما زالت مصدر فخر لزينة المرأة العمانية التي تتباها بها لإظهار جمالها وروعتها، حيث تم عرض الفضيات التي عثرت عليها للصاغة وتم بيعها بمبلغ تجاوز 180 ريالا عمانيًا.

عرس جماعي بولاية العوابي لعدد (7) من شباب الولاية

العوابي - محمد الخروصي

وسط حضور جماهيري كبير احتفلت ولايـة الـعـوابـي فـي محافظة جنوب الباطنة مساء الجمعة الفائت بـزواج (7) من أبنائها في العرس الجماعي الـثـانـي الـذي نظمه فـريـق العـوابـي الرياضي الثقافي التابع لنادي الرستاق مـمـثـلا بـاللـجـنـة الاجـتـمـاعـيـة وذلـك بمصلى العيدين بالولاية وفي مستهل العرس الجماعي القى جابر بن سالم الخروصي رئيس الفريق كلمة أكد فيها أنّ العرس الجماعي يمثل حدثاً مميزاً بالولاية وفرحة عامة، كما توجه بالشكر للداعمين والمساهمين في إنجاح العرس الجماعي وخاصة: الأخوة بـدر وعبدالله أبـنـاء سيف بـن محمد الخروصي وهم تجار بالولاية مشيراً بأن هذا العرس الجماعي يهدف في تخفيف التكاليف عن الشباب المقبلين على الزواج وتيسير أمور زواجهم للمساهمة في بناء أسر متماسكة تتولى بدورها تربية وتنشئة الأجيال القادمة في محيط أسـري مـتـعـاون خـال مـن المشاكل، بعد ذلك قام أحمد بن سعيد العبري الرئيس الفخري لفريق العوابي بتكريم العرسان والبالغ عددهم (7).

ومـن ثـم كـرم رئـيـس فـريـق العوابي المؤسسات الراعية والـداعـمـة. وفـي نهاية الاحتفال عبر العرسان عن بالغ شكرهم على مـبـادرة فريق العوابي الرياضي الثقافي على إقامة هذا العرس الجـمـاعـي مقدمين شـكـرهـم كـذلـك للداعمين والمساهمين.

الشركة الوطنية لصناعة البسكويت المحدودة ش.م.ع.ع

تقرير مجلس الإدارة

أداء الشركة خلال فترة ١ إبريل ٢٠٢٣ إلى ٣٠ يونيو ٢٠٢٣

سجلت الشركة مبيعات بقيمة ٣،٦٢٤،٣٨٥ريال عماني لثلاثة أشهر منتهية في ٣٠ يونيو ٢٠٢٣،مقابل ٢،٨٣٣،٤٩٢ ريال عماني في نفس الفترة من العام السابق،وأرتفعت مبيعات الشركة بنسبة ٢٨٪.

بلغ إجمالي الربح خلال فترة الثلاثة أشهرهذه ٤٣٤،٦٥٥ريال عماني مقابل ١٣٧،٤٥٧ ريال عماني في نفس الفترة من العام السابق.

صافي الخسارة لفترة الثلاثة أشهر المنتهية في ٣٠يونيو ٢٠٢٣، بلغت -/١٧،٩٢٨ريال عماني مقابل صافي الخسارة وقدره -/ ٥١،٨٣٤ ريال عماني لنفس الفترة من العام السابق .

من المحتمل أن تنخفض أسعار السلع وخاصة دهن المخبوزات وزيت نواة النخيل ودقيق القمح. ومع ذلك ، فقد أثرت أرباح هذا الربع بالفعل مع تلك الأسعار المرتفعة. علاوة على ذلك ،إنخفضت تكلفة الشحن بشكل طفيف في الربع الأول لأسواق دول مجلس التعاون الخليجي.

تتحمل الشركة حالياً رسوم جمركية بنسبة ٨٪ على البسكويت و١٠٪ على أصناف الوجبات الخفيفة لجميع الشحنات المتجه إلى المملكة العربية السعودية . على الرغم من بذل أقصى الجهود ، لاتزال الشركة غير قادرة على إسترداد أي مبلغ جمركي من هيئة الزكاة والضرائب والجمارك في المملكة العربية السعودية .

النظرة المستقبلية

قامت الشركة بتعيين محاسب قانوني جديد وخبير لتخليص وإسترداد الرسوم الجمركية في المملكة العربية السعودية سيساعد هذا في إعادة الأعمال السعودية إلى المستويات الطبيعية .علاوة على ذلك ، تعمل الشركة على تعزيز حضور العلامة التجارية في جميع الأسواق لزيادة الإيرادات والأرباح على المدى الطويل. طرح منتجات جديدة ، ودخولها إلى الأسواق ، وطرق متجددة لإستراتيجية السوق في المملكة العربية السعودية والإمارات العربية المتحدة سيعزز عائداتنا وأرباحنا.

أيضًا ، سيعود معظم سكان دول مجلس التعاون الخليجي بعد فترة الإجازة في نهاية أغسطس إلى سبتمبر وما بعده ، مما سيؤدي إلى إرتفاع المبيعات .

نوح بن محمد الزدجالي
رئيس مجلس الإدارة

بيان المركز المالي في ٣٠يونيو ٢٠٢٣ (الغير مدقق)

	٣٠ يونيو ٢٠٢٣ ر.ع	٣٠ يونيو ٢٠٢٢ ر.ع
أصول		
أصول غير جارية		
ممتلكات ومعدات والآلات	٦،٥٧٢،٢٧٢	٥،٨٦٨،٩٤٢
أصول معنوية	١٤٨،٦١٦	١٢٨،٥٧١
الحق في إستخدام الأصول	٢٦١،٦٢٨	٢٨٤،٢٠٢
مُقدم للسلع الرأسمالية	٦٢،٢٩٣	١٧٨،٤٣٢
إجمالي الأصول غير المتداوله	٧،٠٤٤،٨٠٩	٦،٤٦٠،١٤٧
الأصول المتداولة :		
مخزون	٢،٤٣٣،٨٤٥	٢،٦٨٢،٧٠٥
الذمم المدينة والأرصدة المدينة الأخرى	٣،٩٤١،٣٤٥	٣،٢٧٠،٤٣٨
ودائع الوكالة	٠	٧٥٥،٢٦٠
أرصدة بنكية ونقد	٢٩٦،٦١٨	٢٢٩،٤٤٨
إجمالي الأصول المتداولة	٦،٦٧١،٨٠٨	٦،٩٣٧،٨٥١
إجمالي الأصول	١٣،٧١٦،٦١٧	١٣،٣٩٧،٩٩٨
حقوق الملكية والإلتزامات		
حقوق المساهمين لأجل المساهمين في الشركة		
رأس المال	١،٠٠٠،٠٠٠	١،٠٠٠،٠٠٠
الاحتياطي القانوني	٣٣٣،٣٣٣	٣٣٣،٣٣٣
الأرباح المحتجزة	٦،١٦٦،١٤١	٦،٢٤١،٢٦٣
إجمالي حقوق المساهمين	٧،٤٩٩،٤٧٤	٧،٥٧٤،٥٩٦
الألتزامات غير المتداولة		
مكافآت نهاية خدمة الموظفين	٤٥٦،٥٩٢	٤١٧،٧٧١
إلتزام ضريبة مؤجلة	٨٨،٩٤٨	٤٥،٩٠٩
إلتزام الإيجار	٢٩٥،٧٧٢	٣١٤،٦٣٦
إجمالي إلتزامات غير المتداولة	٨٤١،٣١٢	٧٧٨،٣١٦
الإلتزامات المتداولة :		
الأرصدة الدائنة والمستحقات	٥،٣٤٢،٤٣٥	٤،٨٩١،٨٩٩
مخصص ضريبة الدخل	١٤،٥٣٣	٥٥،٥٩٨
الجزء المتداول من إلتزام الإيجار	١٨،٨٦٣	١٠،٦٧٠
الاقتراضات المتداولة من البنوك	٠	٨٦،٩١٩
إجمالي الألتزامات المتداولة	٥،٣٧٥،٨٣١	٥،٠٤٥،٠٨٦
إجمالي الإلتزامات	٦،٢١٧،١٤٣	٥،٨٢٣،٤٠٢
إجمالي حقوق المساهمين والإلتزامات	١٣،٧١٦،٦١٧	١٣،٣٩٧،٩٩٨
صافي الأصول للسهم الواحد	٧،٤٩٩	٧،٥٧٥

بيان الربح أو الخسارة للفترة المنتهيه في ٣٠ يونيو ٢٠٢٣ (غير مدقق)

	٣ أشهر ٣٠ يونيو ٢٠٢٣ ر.ع	٣ أشهر ٣٠ يونيو ٢٠٢٢ ر.ع
دخل		
مبيعات	٣،٦٢٤،٣٨٥	٢،٨٣٣،٤٩٢
تكلفة المبيعات	(٣،١٨٩،٧٣٠)	(٢،٦٩٦،٠٣٥)
إجمالي الربح	٤٣٤،٦٥٥	١٣٧،٤٥٧
دخل آخر	١٠،٨٤٤	٣١،٧٧٩
	٤٤٥،٤٩٩	١٦٩،٢٣٦
مصروفات		
مصروفات بيع وتوزيع	(٢٥٤،٤٢٠)	(٣٧،١٨١)
مصروفات عمومية وإدارية	(١٩٣،٤٦٨)	(١٧٧،٣١٥)
أتعاب إجتماعات حضور الأعضاء	(٥،٦٠٠)	(٦،٨٠٠)
تكاليف التمويل	(٩،٩٣٩)	(٩،٦٢٩)
	(٤٦٣،٤٢٧)	(٢٣٠،٩٧٥)
الربح / الخسائر قبل الضريبة	(١٧،٩٢٨)	(٦١،٦٨٩)
ضريبة الدخل	٠	٩،٨٥٥
الربح / الخسائر خلال الفترة	(١٧،٩٢٨)	(٥١،٨٣٤)
منسوب إلى :		
حاملي حقوق الملكية بالشركة	(١٧،٩٢٨)	(٥١،٨٣٤)
العائد للسهم الواحد	-٠،٠١٨	-٠،٠٥٢

شركة الباطنة للطاقة ش.م.ع.ع

الباطنة للطاقة
AL BATINAH POWER
ص.ب. 39 . بريق الشاطئ 103 . سلطنة عمان
albatinahpower.com

تقرير مجلس الإدارة

المساهمون الكرام،

إنه لمن دواعي سروري، نيابةً عن مجلس إدارة شركة الباطنة للطاقة ش.م.ع.ع. ("الشركة")، أن أقدّم لكم تقرير أعضاء مجلس إدارة الشركة عن الستة أشهر المنتهية في ٣٠ يونيو ٢٠٢٣م.

أبرز محطات العمليات التشغيلية

لقد حققت المحطة إنجازًا ملحوظًا تمثل في تجاوز ٤،٢٧٦ يومًا دون وقوع حوادث هادرة للوقت في الموقع منذ بداية العمل به، كما حافظت الشركة على سجلها الممتاز بعدم وقوع أي حوادث هادرة للوقت أو حوادث بيئية، الأمر الذي يعكس تركيزنا المستمر على جوانب الصحة والسلامة والأمن والبيئة.

ولقد كان مستوى تشغيل المحطة ممتازًا خلال هذه الفترة، حيث حققت نسبة موثوقية بلغت ٩٩،٨٤٪. وأنتجت المحطة ٧٩٩ جيجا واط في الساعة، تم إيصالها للشبكة. وبالإضافة إلى ذلك، بلغت حمولة المحطة ٢٤،٩٨٪ مقارنة بـ ٣٨،٨٩٪ للفترة المماثلة من عام ٢٠٢٢م.

النتائج المالية

	٦ أشهر-٢٠٢٣ ألف ريال عماني غير مدققة	٦ أشهر-٢٠٢٢ ألف ريال عماني غير مدققة	النسبة المئوية للتغيير
الإيرادات	٢٦،١٧٤	٣٠،٢٨٠	٪١٣،٦-
النفقات المباشرة	(١٥،٣٤٧)	(١٩،٦٤٩)	
مجمل الربح	١٠،٨٢٧	١٠،٦٣١	٪١،٨
إيرادات أخرى	١٩٥	-	
المصاريف العمومية والإدارية	(٣٩٧)	(٣٦٦)	
الربح قبل الفائدة والضريبة	١٠،٦٢٥	١٠،٢٦٥	٪٣،٥
النفقات المالية	(٣،٠٣١)	(٣،٤١٥)	
الإيرادات المالية	١٣	١	
الربح قبل الضريبة	٧،٦٠٧	٦،٨٥١	٪١١،٠
الضريبة	(١،٠٨٣)	(٧٦٢)	
صافي ربح الفترة	٦،٥٢٤	٦،٠٨٩	٪٧،١

يعزى بشكل رئيسي انخفاض إيرادات والنفقات المباشرة مقارنة بالفترة السابقة إلى ارتفاع عامل حمولة المحطة. ويؤثر التغيير في حمولة المحطة في رسوم الوقود والطاقة المستلمة من الشركة العمانية لشراء الطاقة والمياه. ومع ذلك، يتم تمرير هذه الرسوم إلى مورّد الغاز ومورّد خدمات التشغيل والصيانة. وبالتالي، لا وجود لأثر جوهري لها في ربحية الشركة. وتعزى زيادة إجمالي الأرباح بشكل رئيسي إلى انخفاض نفقات الصيانة. علاوة على ذلك، ساهم الانخفاض المطرد في تكاليف التمويل بشكل إيجابي في تحقيق ربح أفضل قبل خصم الضرائب. ونتيجة لذلك، بلغ صافي الربح ٧،١٪ وهو معدّل أعلى من الفترة نفسها من العام السابق.

بلغ سعر السهم ٢٩ بيسة، في نهاية شهر يونيو ٢٠٢٣م.

تم تطبيق الاستخدام الإجباري لفائض التدفقات النقدية لسداد الديون، المقرَّر إجراؤه اعتبارًا من نهاية أبريل ٢٠٢٣م، على النحو المتفق عليه في اتفاقيات التمويل، حيث سيؤثر ذلك في قدرة الشركة على إجراء توزيعات أرباح مستقبلية، حتى يتم سداد القسطيْن الأخيرين من شريحة القرض التجاري بالكامل، والذي من المتوقع أن يستمر حتى شهر سبتمبر ٢٠٢٧م. ونتيجة لذلك، لن تتمكن الشركة من إجراء توزيعات أرباح مستقبلية في الفترة من أبريل ٢٠٢٣م، حتى سبتمبر ٢٠٢٧م، إلا إذا تم إلغاء الاكتساح النقدي، والذي يخضع لإبرام ترتيبات لإعادة التمويل.

المسؤولية الاجتماعية للشركة

في إطار سعي الشركة الدائم إلى إحداث أثر إيجابي في المجتمع والبلاد، خُصّص مبلغ ٥٠٠،٠٠٠ ريال عُماني لمبادرات المسؤولية الاجتماعية للشركة لعام ٢٠٢٣م. ووفقًا لقرار وزارة التجارة والاستثمار رقم ٢٠٥/٢٠٢١ ، ساهمت الشركة بنسبة ٢٠٪ من ميزانية المسؤولية الاجتماعية للشركة لصالح الهيئة الخيرية العمانية. اختارت الشركة تركيب مشروع الطاقة الشمسية في مدرسة المورد بولاية أدم بعد دراسة مقترحات وزارة التربية والتعليم والاستشاري الهندسي والمطور. كما تجري الشركة مناقشات مع بلدية مسقط لرعاية مبادرات صديقة للبيئة. قد تغطي هذه المبادرات على سبيل المثال لا الحصر زراعة الأشجار وتنظيف الشواطئ. أخيرًا ، ستقوم الشركة برعاية مبادرات الصحة البدنية في محافظة شمال الباطنة في صحار. ومن المتوقع أن يتم إنفاق الأموال المخصصة في الربع الثالث والربع الرابع من العام الحالي.

النظرة المستقبلية على المدى المتوسط

لقد تم اتخاذ كافة الإجراءات والتدابير المعقولة من جانب الإدارة، للحفاظ على مستويات الجاهزية والموثوقية العالية. وإن أي تغيير في مشهد العرض والطلب على الطاقة في السلطنة، لن يكون له أيُّ أثر ملموس على الأداء المالي للشركة، لأن الربحية تأتي بشكل أساسي من جاهزية محطتها.

شكر وتقدير

أودّ أن أتقدّم بجزيل الشكر لجميع العاملين على تشغيل المحطة، وكافة موظفي الشركة على تفانيهم وعملهم الجاد. والشكر موصولٌ لجميع المتعاونين معنا، ومنهم المقاولون الذي قدّموا خبراتهم لمساعدتنا على تحقيق هذه النتائج المتميّزة.

في الختام، وبالنيابة عن مجلس إدارة الشركة، أودّ أن أتوجّه بوافر التقدير والشكر لصاحب الجلالة السلطان هيثم بن طارق المعظّم - حفظه الله ورعاه - وحكومته على الدعم المستمر، والتشجيع الدائم للقطاع الخاص، والذي يتجلى بإنشاء بيئة تتيح لنا المشاركة بفعالية في نموّ اقتصاد السلطنة، وتوجيه إنجازاتنا نحو بناء وطنٍ قوي ومزدهر.

محمد فؤاد أختر
رئيس مجلس الإدارة

قائمة الدخل المكثفة غير المدققة لفترة الستة أشهر المنتهية في ٣٠ يونيو

	٢٠٢٣ ألف ريال عماني	٢٠٢٣ ألف دولار أمريكي	٢٠٢٢ ألف ريال عماني	٢٠٢٢ ألف دولار أمريكي
الإيرادات	٢٦،١٧٤	٦٨،٠٧٢	٣٠،٢٨٠	٧٨،٧٥١
النفقات المباشرة	(١٥،٣٤٧)	(٣٩،٩١٣)	(١٩،٦٤٩)	(٥١،١٠٣)
مجمل الربح	١٠،٨٢٧	٢٨،١٥٩	١٠،٦٣١	٢٧،٦٤٨
إيرادات أخرى	١٩٥	٥٠٧	-	-
المصاريف العمومية والإدارية	(٣٩٧)	(١،٠٣٣)	(٣٦٦)	(٩٥٣)
الربح قبل الفائدة والضريبة	١٠،٦٢٥	٢٧،٦٣٣	١٠،٢٦٥	٢٦،٦٩٥
تكاليف تمويل	(٣،٠٣١)	(٧،٨٨٢)	(٣،٤١٥)	(٨،٨٨٠)
إيرادات تمويل	١٣	٣٣	١	٢
الربح قبل الضريبة	٧،٦٠٧	١٩،٧٨٤	٦،٨٥١	١٧،٨١٧
مصروف الضريبة	(١،٠٨٣)	(٢،٨١٦)	(٧٦٢)	(١،٩٨٠)
صافي ربح الفترة	٦،٥٢٤	١٦،٩٦٨	٦،٠٨٩	١٥،٨٣٧
ربحية السهم				
ربحية السهم الأساسية (بيسة / سنت)	٩،٦٧	٢٥،١٤	٩،٠٢	٢٣،٤٧

قائمة المركز المالي المكثفة غير المدققة كما في

	٣٠يونيو ٢٠٢٣ ألف ريال عماني	٣٠يونيو ٢٠٢٣ ألف دولار أمريكي	مدققة ٣١ ديسمبر ٢٠٢٢ ألف ريال عماني	مدققة ٣١ ديسمبر ٢٠٢٢ ألف دولار أمريكي
الأصول				
الأصول غير المتداولة				
ممتلكات ومحطات ومعدات	٢٢٠،٣٤٢	٥٧٣،٠٦٧	٢٢٤،٠٦٥	٥٨٢،٧٥٠
أصول حق الاستخدام	٢،٦٥٣	٦،٩٠٠	٢،٧٧٢	٧،٢٠٨
الأدوات المالية المشتقة	٢،٣٥٥	٦،١٢٥	٢،٣١٢	٦،٠١١
إجمالي الأصول غير المتداولة	٢٢٥،٣٥٠	٥٨٦،٠٩٢	٢٢٩،١٤٩	٥٩٥،٩٦٩
الأصول المتداولة				
المخزون	٢،٥٩٨	٦،٧٥٧	٢،٦٠٦	٦،٧٧٨
ذمم تجارية مدينة وذمم مدينة أخرى	١٠،٨٤٢	٢٨،١٩٨	٢،٣٤٢	٦،٠٩١
وديعة قصيرة الأجل	-	-	١٩٢	٥٠٠
النقد والنقد المعادل	٧،١٩٤	١٨،٧١٠	٣،٢٥٠	٨،٤٥٢
إجمالي الأصول المتداولة	٢٠،٦٣٤	٥٣،٦٦٥	٨،٣٩٠	٢١،٨٢١
إجمالي الأصول	٢٤٥،٩٨٤	٦٣٩،٧٥٧	٢٣٧،٥٣٩	٦١٧،٧٩٠
حقوق الملكية والالتزامات				
حقوق الملكية				
رأس المال	٦٧،٤٨٩	١٧٥،٥٢٣	٦٧،٤٨٩	١٧٥،٥٢٣
احتياطي قانوني	٨،٨٥٩	٢٣،٠٤١	٨،٨٥٩	٢٣،٠٤١
أرباح مرحلة	٤٠،٢٦٧	١٠٤،٧٢٧	٣٣،٧٤٣	٨٧،٧٥٩
حقوق الملكية قبل احتياطي التحوط	١١٦،٦١٥	٣٠٣،٢٩١	١١٠،٠٩١	٢٨٦،٣٢٣
احتياطي التحوط	٧٦٧	١،٩٩٤	٣٦٤	٩٤٥
حقوق الملكية	١١٧،٣٨٢	٣٠٥،٢٨٥	١١٠،٤٥٥	٢٨٧،٢٦٨
الالتزامات				
الالتزامات غير المتداولة				
قروض لأجل	٧٢،٥٢١	١٨٨،٦١١	٧٣،٦٢٦	١٩١،٤٨٤
التزامات عقد إيجار	٣،٠١٠	٧،٨٢٨	٣،٠٩٨	٨،٠٥٧
الأدوات المالية المشتقة	١،٤٥٤	٣،٧٨١	١،٨٨٤	٤،٨٩٩
التزام ضريبة مؤجلة	٢٤،٧٧٤	٦٤،٤٣١	٢٤،٥٩٤	٦٣،٩٦٧
التزام استبعاد أصل	٣٤٥	٨٩٩	٣٣٧	٨٧٦
مكافأة نهاية الخدمة للموظفين	٦	١٥	٣٨	٩٩
إجمالي الالتزامات غير المتداولة	١٠٢،١١٠	٢٦٥،٥٦٥	١٠٣،٥٧٧	٢٦٩،٣٨٢
الالتزامات المتداولة				
التزامات ضريبية متداولة	٩٧٥	٢،٥٣٦	٣٠٤	٧٩٠
ذمم تجارية دائنة وذمم دائنة أخرى	٧،٢٦٦	١٨،٩٠٤	٥،٢٢٢	١٣،٦٠٩
التزامات عقد إيجار - متداولة	١٧٤	٤٥٢	١٦٦	٤٣٣
قروض لأجل - متداولة	١٨،٠٧٧	٤٧،٠١٥	١٧،٨٠٥	٤٦،٣٠٨
إجمالي الالتزامات المتداولة	٢٦،٤٩٢	٦٨،٩٠٧	٢٣،٥٠٧	٦١،١٤٠
إجمالي الالتزامات	١٢٨،٦٠٢	٣٣٤،٤٧٢	١٢٧،٠٨٤	٣٣٠،٥٢٢
إجمالي حقوق الملكية والالتزامات	٢٤٥،٩٨٤	٦٣٩،٧٥٧	٢٣٧،٥٣٩	٦١٧،٧٩٠
صافي الأصول لكل سهم (بيسة / سنت) - تم تسويتها	١٧٢،٧٩	٤٤٩،٤٠	١٦٣،١٣	٤٢٤،٢٥

شركة السوادي للطاقة ش.م.ع.ع

السوادي للطاقة
AL SUWADI POWER
ص.ب. 39 . بريق الشاطئ 103 . سلطنة عمان
alsuwadipower.com

تقرير مجلس الإدارة

المساهمون الكرام،

إنه لمن دواعي سروري نيابةً عن مجلس إدارة شركة "السوادي للطاقة ش.م.ع.ع." ("الشركة")، أن أقدّم إليكم تقرير مجلس إدارة الشركة عن فترة الستة أشهر المنتهية في يونيو ٢٠٢٣.

نتائج التشغيل

جاء الأداء التشغيلي للمحطة خلال الربع الثاني متميزًا، حيث تواصل الموثوقية العالية للمحطة وعملياتها ذات كفاءة الوقود الفائقة تكنولوجيًا في وضعها على قمة قائمة الترتيب من حيث الاستحقاق. وقد حققت المحطة موثوقية ممتازة بواقع ٩٩،٩٤٪، حيث سلمت المحطة ٢٢٥٤ جيجاوات في الساعة للشبكة العمانية مقارنة بـ ٢٢٣٩ جيجاوات في الساعة تم تسليمها في النصف الأول من عام ٢٠٢٢.

تم الانتهاء من إجراء عملية الصيانة لجميع معدات التشغيل وباقي معدات المحطة وفق برنامج الصيانة السنوي المتفق عليه؛ ويعد هذا المستوى الثابت لجاهزية المحطة دليلاً على فعالية صيانتها الدورية في المواعيد اللازمة التي تتم وفق كتيبات إرشادات المصنّعين، واستنادًا إلى متابعة حالتها.

تمكنا من تحقيق أداء تشغيلي جيد للمحطة دون تسجيل أي حوادث مضيعة للوقت لأي من موظفينا، محققين بذلك ٤،٣٨٠ يومًا بدون وقوع أي حادث من هذا النوع منذ التأسيس، الأمر الذي يعكس تركيزنا المستمر في الشركة على جوانب الصحة والسلامة والبيئة وإدارة الجودة.

النتائج المالية

	الستة أشهر الأولى في ٢٠٢٣ ألف ريال عماني غير مدققة	الستة أشهر الأولى في ٢٠٢٢ ألف ريال عماني غير مدققة	النسبة المئوية للتغيير
الإيرادات	٤٠،٦٧٦	٤٠،٤٤٦	٪٠،٦
النفقات المباشرة	(٢٩،١٠٢)	(٢٩،٠٦٥)	٪(٠،١)
إجمالي الربح	١١،٥٧٤	١١،٣٨١	٪١،٧
الربح قبل الفائدة والضريبة	١١،٣٧٣	١١،٠٢٦	٪٣،١
تكاليف التمويل	(٣،٢٠٥)	(٣،٥٨٦)	٪١٠،٦-
الربح قبل الضريبة	٨،١٧٨	٧،٤٤١	٪٩،٩
صافي ربح الفترة	٦،٩٦٤	٦،٣٧٧	٪٩،٢

كانت النتائج المالية للأشهر الستة من العام الحالي أفضل من الفترة المماثلة من عام ٢٠٢٢. وكانت الزيادة المتواضعة في الإيرادات خلال النصف الأول من عام ٢٠٢٣ مقارنة بالنصف الأول من عام ٢٠٢٢ بصورة أساسية في دخل رسوم السعة بسبب المقايسة السنوية وانخفاض انقطاع التيار الكهربائي. وترجع الزيادة في التكاليف المباشرة خلال النصف الأول من عام ٢٠٢٣ مقارنة بالنصف الأول من عام ٢٠٢٢ بشكل رئيسي إلى ارتفاع معدلات النقل. ارتفع إجمالي الربح بنسبة ١،٧٪ خلال النصف الأول من عام ٢٠٢٣ مقارنة بالنصف الأول من عام ٢٠٢٢ بسبب انخفاض انقطاع المحطة، وتحسين المقايسة، وانخفاض تكاليف التشغيل والصيانة نتيجة فحص مسار الغاز الساخن الممتد لتوربينات الغاز خلال العام السابق.

وقد أدى الانخفاض الجيد في تكاليف التمويل خلال الفترة إلى زيادة صافي النتائج المالية. وارتفاع صافي ربح وعائد السهم بنسبة ٩،٢٪ مقارنة بالنصف الأول من عام ٢٠٢٢.

وعلاوةً على الإفصاحات السابقة التي قدمتها الشركة، فقد تم تفعيل آلية ضخ النقد اعتبارًا من ٣٠ أبريل ٢٠٢٣ مما يؤثر على قدرة الشركة على توزيع الأرباح حتى يتم السداد المسبق لمبلغ القرض بالكامل والذي من المتوقع أن يستمر حتى سبتمبر ٢٠٢٧.

لا تزال الشركة تبذل جهودًا متضافرة لإعادة تمويل شروط القرض في ما يتعلق بعملية ضخ النقد. لم تنجح جهود الشركة في الماضي في هذا الصدد، ومع ذلك، لم تتوقف الشركة عن بذل قصارى جهدها لمتابعة الأسواق المالية باستمرار والبحث عن أية فرصة لإعادة التمويل.

المسؤولية الاجتماعية للشركة

في إطار مبادرة المسؤولية الاجتماعية للشركة، قررت الشركة المساهمة بنسبة ٢٠٪ من ميزانية المسؤولية الاجتماعية للشركات للهيئة العمانية الخيرية، وستستخدم الميزانية المتبقية لتنفيذ إضاءة الشوارع ومبادرات أخرى مختلفة لها تأثير كبير على المجتمع وبما يتماشى مع رؤيتنا وسياستنا؛ كل هذا سيكون بالتعاون مع محطات الطاقة وتحلية المياه الأخرى في منطقة بركاء، ومن المتوقع أن يتم إنفاق الأموال المخصصة خلال الربع الثالث والربع الرابع من العام الحالي.

النظرة المستقبلية على المدى المتوسط

خلال النصف الأول من عام ٢٠٢٣، تم الإنتهاء من الصيانة الروتينية لجميع معدات المحطة الأخرى، ولا يوجد برنامج صيانة رئيسي مجدول خلال الأشهر الستة القادمة.

تم اتخاذ كافة الإجراءات والتدابير المعقولة من جانب الإدارة للحفاظ على مستويات الموثوقية العالية؛ وبالتالي، نتوقع تقدمًا ثابتًا في الأداء المالي للشركة.

شكر وتقدير

أودّ أن أتقدم بجزيل الشكر لجميع العاملين على تشغيل المحطة ولكافة موظفي الشركة على تفانيهم وعملهم الجاد؛ والشكر موصول كذلك لجميع المتعاونين معنا ومنهم المقاولون الذين قدموا خبراتهم لمساعدتنا على تحقيق تلك النتائج المذهلة.

وفي الختام ونيابة عن مجلس الإدارة، نتقدم بخالص التحية وأطيب التمنيات لجلالة السلطان هيثم بن طارق المعظّم، حفظه الله ورعاه؛ كما نشكر أيضًا حكومة سلطنة عُمان على خلق بيئة تسمح لنا بالمشاركة الفعالة في تنمية اقتصاد السلطنة. ونؤكد على تكريس جهودنا لبناء عمان قوية.

الفاضل/ أكمل دي غيلينك
رئيس مجلس الإدارة

قائمة الدخل المكثفة غير المدققة لفترة الستة أشهر المنتهية في ٣٠ يونيو

	٢٠٢٣ ألف ريال عماني	٢٠٢٣ ألف دولار أمريكي	٢٠٢٢ ألف ريال عماني	٢٠٢٢ ألف دولار أمريكي
الإيرادات	٤٠،٦٧٦	١٠٥،٧٩٠	٤٠،٤٤٦	١٠٥،١٩٠
النفقات المباشرة	(٢٩،١٠٢)	(٧٥،٦٨٨)	(٢٩،٠٦٥)	(٧٥،٥٨٩)
إجمالي الربح	١١،٥٧٤	٣٠،١٠٢	١١،٣٨١	٢٩،٦٠١
إيرادات أخرى	٢٢٢	٥٧٧	٥٤	١٣٩
المصاريف العمومية والإدارية	(٤٢٣)	(١،٠٩٩)	(٤٠٩)	(١،٠٦٢)
الربح قبل الفائدة والضريبة	١١،٣٧٣	٢٩،٥٨٠	١١،٠٢٦	٢٨،٦٧٨
تكاليف تمويل	(٣،٢٠٥)	(٨،٣٣٧)	(٣،٥٨٦)	(٩،٣٢٦)
إيرادات تمويل	١٠	٢٥	١	١
الربح قبل الضريبة	٨،١٧٨	٢١،٢٦٨	٧،٤٤١	١٩،٣٥٣
مصروف الضريبة	(١،٢١٤)	(٣،١٥٥)	(١،٠٦٤)	(٢،٧٦٨)
صافي ربح الفترة	٦،٩٦٤	١٨،١١٣	٦،٣٧٧	١٦،٥٨٥
ربحية السهم				
ربحية السهم الأساسية (بيسة / سنت)	٩،٧٥	٢٥،٣٥	٨،٩٣	٢٣،٢١

قائمة المركز المالي المكثفة غير المدققة كما في

	٣٠ يونيو ٢٠٢٣ ألف ريال عماني	٣٠ يونيو ٢٠٢٣ ألف دولار أمريكي	مدققة ٣١ ديسمبر ٢٠٢٢ ألف ريال عماني	مدققة ٣١ ديسمبر ٢٠٢٢ ألف دولار أمريكي
الأصول				
الأصول غير المتداولة				
ممتلكات ومحطات ومعدات	٢٣٧،٦٠١	٦١٧،٩٤٤	٢٤١،٥٥٩	٦٢٨،٢٤١
أصول حق الاستخدام	٧٢٠	١،٨٧١	٧٩٣	٢،٠٦٠
الأدوات المالية المشتقة	٢،٦٣٠	٦،٨٣٩	٢،٥٧٠	٦،٦٨٣
إجمالي الأصول غير المتداولة	٢٤٠،٩٥١	٦٢٦،٦٥٤	٢٤٤،٩٢٢	٦٣٦،٩٨٤
الأصول المتداولة				
المخزون	٢،٧٠٣	٧،٠٣١	٢،٦٨٨	٦،٩٩٣
ذمم تجارية مدينة وذمم مدينة أخرى	١٠،٧٨٨	٢٨،٠٥٨	٦،٢٤٩	١٦،٢٥١
النقد والنقد المعادل	٩،٢٨٢	٢٤،١٤١	١،٨٦٥	٤،٨٥٢
إجمالي الأصول المتداولة	٢٢،٧٧٣	٥٩،٢٣٠	١٠،٨٠٢	٢٨،٠٩٦
إجمالي الأصول	٢٦٣،٧٢٤	٦٨٥،٨٨٤	٢٥٥،٧٢٤	٦٦٥،٠٨٠
حقوق الملكية والالتزامات				
حقوق الملكية				
رأس المال	٧١،٤٤١	١٨٥،٨٠١	٧١،٤٤١	١٨٥،٨٠١
احتياطي قانوني	٩،٨٧٧	٢٥،٦٨٧	٩،٨٧٧	٢٥،٦٨٧
أرباح مرحلة	٤١،٣٨٢	١٠٧،٦٢٦	٣٤،٤١٨	٨٩،٥١٣
حقوق الملكية قبل احتياطي التحوط	١٢٢،٧٠٠	٣١٩،١١٤	١١٥،٧٣٦	٣٠١،٠٠١
احتياطي التحوط	٩١٠	٢،٣٦٩	٤٤٣	١،١٥٥
حقوق الملكية	١٢٣،٦١٠	٣٢١،٤٨٣	١١٦،١٧٩	٣٠٢،١٥٦
الالتزامات				
الالتزامات غير المتداولة				
قروض لأجل	٧٧،٦٨٦	٢٠٢،٠٤٣	٧٩،٣١١	٢٠٦،٢٦٩
التزامات عقد إيجار	٧٤٨	١،٩٤٧	٨١٧	٢،١٢٤
الأدوات المالية المشتقة	١،٥٥٨	٤،٠٥٢	٢،٠٤٨	٥،٣٢٥
التزام ضريبة مؤجلة	٢٧،٠٠٤	٧٠،٢٣٣	٢٦،٨١٧	٦٩،٧٤٣
التزام استبعاد أصل	٣٨٢	٩٩٢	٣٧١	٩٦٦
إجمالي الالتزامات غير المتداولة	١٠٧،٣٧٨	٢٧٩،٢٦٦	١٠٩،٣٦٤	٢٨٤،٤٣٠
الالتزامات المتداولة				
التزامات ضريبية متداولة	١،١٠٨	٢،٨٨٢	٦٨٣	١،٧٧٦
ذمم تجارية دائنة وذمم دائنة أخرى	١٢،٠٦٨	٣١،٣٨٢	١٠،٣٨٣	٢٧،٠٠٤
التزامات عقد إيجار	١٤٩	٣٨٦	١٤٤	٣٧٤
قروض لأجل	١٩،٤١١	٥٠،٤٨٥	١٨،٩٧١	٤٩،٣٤٠
إجمالي الالتزامات المتداولة	٣٢،٧٣٦	٨٥،١٣٥	٣٠،١٨١	٧٨،٤٩٤
إجمالي الالتزامات	١٤٠،١١٤	٣٦٤،٤٠١	١٣٩،٥٤٥	٣٦٢،٩٢٤
إجمالي حقوق الملكية والالتزامات	٢٦٣،٧٢٤	٦٨٥،٨٨٤	٢٥٥،٧٢٤	٦٦٥،٠٨٠
صافي الأصول لكل سهم (بيسة / سنت) - تم تسويتها	١٧١،٧٥	٤٤٦،٦٨	١٦٢،٠٠	٤٢١،٣٣

ارتفع إجمالي الأقساط المباشرة لقطاع التأمين إلى 541.3 مليون ريال عُماني

1.2 بالمائة نسبة مساهمة قطاع التأمين في الناتج المحلي الإجمالي

البيانات المالية المدققة عام 2022م تشير إلى أن أقساط التأمين التكاملي قد ارتفعت بنسبة 7.7 بالمائة، حيث بلغ إجمالي الأقساط المباشرة للتأمين التكافلي 76.3 مليون ريال عُماني

مسقط - العُمانية

يُعدّ قطاع التأمين في سلطنة عُمان من القطاعات الأسرع نموًّا نتيجة التطورات التي شهدها خلال الفترة السابقة؛ إذ بلغت نسبة النموّ بالقطاع للأقساط التأمينية في عام 2022 حوالي 13 بالمائة.

وقال سعادة عبدالله بن سالم السالمي الرئيس التنفيذي للهيئة العامة لسوق المال: إن نسبة إسهام قطاع التأمين في الناتج المحلي الإجمالي لسلطنة عُمان قد بلغت 23ر1 بالمائة، كما ارتفع إجمالي الأقساط المباشرة لقطاع التأمين بنسبة 8ر12 بالمائة، لتصل إلى 3ر541 مليون ريال عُماني مع نهاية العام 2022م، مقارنة بـ 9ر479 مليون ريال عُماني في نهاية العام 2021م.

وأضاف في كلمته التقديمية بالكتاب الإحصائي السنوي لمؤشرات سوق التأمين في سلطنة عُمان لعام 2022م: إن بيانات أقساط التأمين تشير إلى أن التأمين الصحي شكل ما نسبته 35 بالمائة من إجمالي الأقساط المباشرة المكتتبة، في حين شكّل فرع تأمين المركبات بشقّيه: التأمين الشامل والطرف الثالث ما نسبته 68ر19 بالمائة من إجمالي حجم الأقساط.

وأوضح أن البيانات المالية المدققة العام 2022م تشير إلى أن أقساط التأمين التكاملي قد ارتفعت بنسبة 7ر7 بالمائة، حيث بلغ إجمالي الأقساط المباشرة للتأمين التكافلي 3ر76 مليون ريال عُماني، حيث شكّلت نسبة التأمين التكافلي 14 بالمائة من إجمالي الأقساط المباشرة للعام 2022 و13 بالمائة من إجمالي التعويضات المدفوعة خلال العام نفسه، كما بلغت الأقساط المحصلة من شَركات وسطاء التأمين ما نسبته 8ر46 بالمائة.

وبلغت رؤوس أموال شركات التأمين حوالي 297.90 مليون ريال في عام 2022م مقارنة بـ 274.66 مليون ريال في عام 2021م أي بنسبة ارتفاع بلغت 8.46 بالمائة، حيث بلغت رؤوس أموال الشركات الوطنية حوالي 145.69 مليون ريال في عام 2022م مقارنة بـ 125.36 مليون ريال في عام 2021م أي بنسبة ارتفاع بلغت 16.22 بالمائة.

كما بلغت رؤوس أموال شركات التأمين الأجنبية حوالي 152.20 مليون ريال في عام 2022م مقارنة بـ 149.31 مليون ريال في عام 2021م محققة ارتفاعًا بنسبة قدرُها 1.94 بالمائة.

ووضحت البيانات المالية المدققة لشركات التأمين ارتفاع إجمالي أصول شركات التأمين في العام 2022م بنسبة 11.6 بالمائة، لتصل إلى حوالي مليار و336ر1 مليون ريال عُماني، منها 875 مليون ريال تتعلق بالتأمين العام و228 مليون ريال تتعلق بالتأمين على الحياة و233.10 مليون ريال تتعلق بالتأمين الصحي، في حين بلغ إجمالي الأصول لعام 2021م حوالي مليار و197ر6 مليون ريال، منها 767.64 مليون ريال تتعلق بالتأمين العام و219.97 مليون ريال تتعلق بالتأمين على الحياة / العائلي و209.95 مليون للتأمين الصحي.

وبلغ إجمالي استثمارات شركات التأمين في نهاية العام 2022 حوالي 831 مليونًا و920 ألف ريال عُماني، منها 563 مليونًا و860 ألف ريال عُماني استثمارات شركات التأمين الوطنية، و268 مليونًا و60 ألف ريال عُماني استثمارات شركات التأمين الأجنبية، مقارنة بنهاية العام 2021م والتي بلغت حوالي 681 مليونًا و960 ألف ريال عُماني، منها 426 مليونًا و460 ألف ريال استثمارات شركات التأمين الوطنية، و255 مليونًا و500 ألف ريال استثمارات شركات التأمين الأجنبية.

وارتفع إجمالي الأقساط المباشرة لشركات التأمين التكافلي العاملة في سلطنة عمان بنسبة 7ر7 بالمائة، لتصل الى حوالي 76 مليونًا و256 ألف ريال عُماني في العام 2022م، مقارنة بـ 70 مليونًا و779 ألف ريال عُماني في العام 2021م والذي يمثل ما نسبته 14 بالمائة من إجمالي الأقساط المباشرة لشركات التأمين.

وتشير البيانات إلى أن أعداد العاملين في القطاع وصل إلى 3 آلاف و176 عاملًا بنهاية العام 2022، منهم ألفان و648 عاملًا عُمانيًّا يتوزعون في مختلف المناصب الإدارية والفنية في شركات وسماسرة ووكلاء التأمين، ويشكلون نسبة قدرها 4ر83 بالمائة من عدد العاملين في القطاع، ويتضح أن نسبة التعمين في شركات التأمين الوطنية والأجنبية بلغت 7ر83 بالمائة و8ر84 بالمائة على التوالي، في حين بلغت تلك النسبة حوالي 6ر93 بالمائة في وكلاء التأمين.وتوضح البيانات المالية المدققة خلال الفترة من 2018 إلى 2022 إلى نمو الأقساط المباشرة بنسبة 8ر3 بالمائة، والتعويضات المدفوعة بنسبة 9ر1 بالمائة وارتفاع عدد الوثائق المصدرة بنسبة 4 بالمائة.

أوبـــار للفنـــادق والمنتجعـــات ش.م.ع.ع وشركتهـا التابعـة

UBAR

P.O. Box 1000, Nizwa, Postal Code 611, Sultanate of Oman, Tel. (968) 25431616, Fax (968) 25431330
Email: info@goldentulipnizwa.com , Website: www.goldentulipnizwa.com, www.parkinn.com/hotel-muscat

تقرير رئيس مجلس الإدارة

المساهمين الأفاضل،

نيابة عن مجلس إدارة شركة أوبار للفنادق والمنتجعات ش.م.ع.ع، يسعدنا أن نقدم لكم النتائج المالية الموحدة غير المدققة للشركة للفترة المنتهية بتاريخ ٣٠ يونيو ٢٠٢٣.

مراجعة الأداء

حققت الشركة إيرادات موحدة قدرها ١,٢٨٩,٥٢٤ ريالًا عمانيًّاللفترة المنتهية حتى ٣٠ يونيو ٢٠٢٣/- وهي تزيد بنسبة ٤٪ مقارنة بإيرادات العام الماضي البالغة ١,٢٣٥,٦٤٠ ريالًا عمانيًّا/ كما لاحظ الفندق نموًّا في قطاع الترفيهفي الربع الأول.

وتمكنت الشركة من تقليل خسائرها في نفس الفترةإلى ٤١٦,٢٠١ ريالًا عمانيًّا/- مقابل خسارة صافية قدرها ٤٦١,٣٠٣ ريالًا عمانيًّا/- العام الماضي.

على اتساق مع السنوات السابقة، يبدو عام ٢٠٢٣ أيضًا تحديًا كبيرًا لقطاع الضيافة والسفر. ارتفاع معدلات التضخم في جميع أنحاء العالم ، وأزمة الطاقة ، والصراع بين روسيا وأوكرانيا ، وارتفاع أسعار تذاكر الطيران لا تزال مستمرة. الآن قطاع السياحة في سلطنة عمان في منتصف الموسم الذي سيستمر حتى سبتمبر ، وهو أمر صعب للغاية. هذا العام وفي فترة رمضان انخفضت أيضًا في ذروة الأشهر الموسمية في مارس وأبريل والتي شهدت انخفاضًا في تدفق الضيوف بغرض الترفيه ، وقد أثر هذا أيضًا على إجمالي الإيرادات المتولدة خلال هذين الشهرين المحددين. على الجانب الإيجابي ، من المتوقع أن تنمو صناعة السياحة في الربع الرابع من عام ٢٠٢٣. ويقوم فريق الإدارة باستمرار بمراجعة مختلف الخطوات اللازمة لمعالجة الظروف الصعبة لتقليل الخسائر وتحسين وضع السيولة. لقد تم بذل كافة الجهود من أجل الحفاظ على استقرار الشركة وضمان استمرارية عملها.

من المتوقع ان تكون حركة قطاع الترفيه في حدها الأدنى، خلال موسمها الغير مزدهر. لذلك، يستهدف كلا الفندقين سياحة الشركات والسياحة المحلية، وأطلقوا العديد من العروض الترويجية لجميع القطاعات لزيادة الإيرادات، كما تم بذل كل الجهود للحد والسيطرة على التكاليف في كل مجال وتقليل الخسائر الإجمالية.

التعمين

تشجع الشركة التعمين من خلال توظيف العمانيين في أقسام مختلفة، كما تبذل جميع الجهود للامتثال على مدار العام لتحقيق مستوى التعمين وفقا لمتطلبات الحكومة.

نظرة مستقبلية

يأمل المجلس أن يظهر السيناريو الحالي علامات التحسن في الفترة المقبلة، وستشهد عمان تدفقًا متزايدًا للسياح بحلول نهاية العام في قطاع الترفيه، حيث ستظل الوجهة المرغوبة بين المسافرين.ويؤكد مجلس الإدارة للمساهمين أن الشركة ستسعى وستواصل تحقيق نتائج أفضل في الأشهر المقبلة من خلال الجهود المبذولة والصادقة للإدارة وموظفيها.

الخلاصة

يتطلع مجلس الإدارةإلى استمرار نمو صناعة السياحة في سلطنة عُمان. يسعد مجلس الإدارة، نيابة عن المساهمين، أن يتقدم بجزيل الشكر والامتنان والولاء لصاحب الجلالة السلطان هيثم بن طارق؛ بارك الله فيه، لقيادة جلالته الملهمة وسياساته الحكيمة.ونحن واثقون بأن أمتنا ستواصل السير إلى طريق التقدم والازدهار تحت قيادة جلالته.

وتفضلوا بقبول فائق الاحترام والتقدير،

الرئيس / المدير

قائمة المركز المالي المُجمّعة والمُنفصلة كما في ٣٠ يونيو ٢٠٢٣

	الشركة الأم ٢٠٢٣ ر.ع	الشركة الأم ٢٠٢٢ ر.ع	المجموعة ٢٠٢٣ ر.ع	المجموعة ٢٠٢٢ ر.ع
الأصول				
الأصول غير المتداولة				
ممتلكات وآلات ومعدات	١,٦٧٩,٨١٣	١,٧٦٩,٨٨٩	٤٤٨,٨٨٤,٩	٩,٨٢٣,٨٢٨
أصل حق الاستخدام	١١٥,٣٥٩	١٠٢,٩٧٤	١١٥,٣٥٩	١٠٢,٩٧٤
قرض الى شركة تابعة	٢,٣٦٢,٦٠٠	١,٤٤٠,٠٠٠	-	-
مبلغ ضمان مُودع	٨٣,٥١٩	٨٣,٩٤١	٨٣,٥١٩	٨٣,٩٤١
استثمار في شركة تابعة	٤,١٠٤,٩٠٦	٤,١٠٤,٩٠٦	-	-
مجموع الأصول غير المتداولة	٨,٣٤٦,١٩٧	٧,٥٠١,٧١٠	٩,٦٨٧,٧٢٢	١٠,٠١٠,٧٤٣
الأصول المتداولة				
مخزون	٦٨,٣٢٩	٧١,٣٠٢	١٠٣,٥١١	١٠٣,٠٠٠
أصول متداولة أخرى	٣٩,١٠٥	٢٦,٠٩١	٨٦,٣٣١	١٢٧,٧٨١
ذمم تجارية مدينة	١٠٩,٠٧٩	٩٤,٢٠٦	٢٠٥,٥٣٤	٢١٥,١٥٢
مُستحق من أطراف ذات علاقة	١,١٦٨,٣٤٣	١,٦٥٣,٥٠٩	-	-
أرصدة مدينة أخرى	٤,٥٥٠	٤,٥٥٠	٥,٥٥٠	٥,٥٥٠
قرض الى شركة تابعة	٨,٠٠٠	٢٧٠,٠٠٠	-	-
نقد وأرصدة بنكية	٦,٧٨٨	١٣,٤٤٥	١٥,٩٧٦	١٨,٠٩٣
مجموع الأصول المتداولة	١,٤٠٤,١٩٤	٢,١٣٣,١٠٣	٤١٦,٩٠٢	٤٦٩,٥٧٦
مجموع الأصول	٩,٧٥٠,٣٩١	٩,٦٣٤,٨١٣	١٠,١٠٤,٦٢٤	١٠,٤٨٠,٣١٩
حقوق الملكية والالتزامات				
حقوق الملكية				
رأس المال	٥,٠٠١,٧٥٠	٥,٠٠١,٧٥٠	٥,٠٠١,٧٥٠	٥,٠٠١,٧٥٠
احتياطي قانوني	٧٥٩,٣٩٨	٧٥٩,٣٩٨	٩٨٣,٥٣١	٩٨٣,٥٣١
احتياطي خاص	٥٠٨,٥١٥	٥١٥,٨٠٥	٥٠٨,٥١٥	٥٠٨,٥١٥
احتياطي الاستبدال	-	-	١,٠٨٠,٤٥١	١,٠٢٥,٧٧٢
(خسائر مُتراكمة)/ أرباح مُحتجزة	(٢٣٧,٩٢٣)	٢٦,٣٨٧	(٢,١٧٣,٦٩٨)	(١,٢٨٨,٩٤٥)
مجموع حقوق الملكية	٦,٠٣١,٧٤٠	٦,٢٩٦,٠٥٠	٥,٤٠٠,٥٤٩	٦,٢٣٠,٦٢٣
الالتزامات				
الالتزامات غير المتداولة				
مكافآت نهاية خدمة الموظفين	١٩٨,٦٩١	١٩٩,٥٦١	٢٨٢,٧٦٧	٢٧٧,٢٩٩
منحة حكومية مؤجلة	٦٧,٦٢٨	٧٤,٢٩٦	٦٧,٦٢٨	٧٤,٢٩٦
قرض لأجل	٢,٣١١,٠٣٨	١,٤٢١,٠٠٠	٢,٣١١,٠٣٨	١,٤٢١,٠٠٠
التزامات الإيجار	١٢٧,٢٦٠	٦٩,٤٢٧	١٢٧,٢٦٠	٦٩,٤٢٧
مجموع الالتزامات غير المتداولة	٢,٧٠٤,٦١٧	١,٧٧٤,٢٩٤	٢,٧٨٨,٦٩٣	١,٨٥٢,٠٣٢
الالتزامات المتداولة				
قرض لأجل	٨,٠٠٠	٣٦٢,٢٢٤	٨,٠٠٠	٣٦٢,٢٢٤
سحب على المكشوف	١٥٤,٦١٧	٣٠٩,٦٠٥	١٥٤,٦١٧	٣٠٩,٦٠٥
التزامات الإيجار	٥٦,٦٩٠	٤٣,١٩٢	٥٦,٦٩٠	٤٣,١٩٢
ذمم تجارية دائنة وأرصدة دائنة أخرى	٣٦٦,٧٦٢	٣٧٠,١١٦	١,٠١٦,٧٥٤	٨٦٥,١٦٦
التزامات مُستحقة	٤١٦,٥٧٣	٤٦٢,٣١١	٦٦٧,٩٣٠	٨٠٠,٢١٧
ضريبة دخل واجبة السداد	١١,٣٩٢	٢٥,٠٢٢	١١,٣٩٢	٢٥,٢٦١
مجموع الالتزامات المتداولة	١,٠١٤,٠٣٥	١,٥٦٤,٤٦٩	١,٩١٥,٣٨٣	٢,٣٩٧,٦٦٤
مجموع الالتزامات	٣,٧١٨,٦٥١	٣,٣٣٨,٧٦٣	٤,٧٠٤,٠٧٥	٤,٢٤٩,٦٩٦
مجموع حقوق الملكية والالتزامات	٩,٧٥٠,٣٩١	٩,٦٣٤,٨١٣	١٠,١٠٤,٦٢٤	١٠,٤٨٠,٣١٩
صافي الأصول للسهم الواحد	٠,١٢١	٠,١٢١	٠,١٠٨	٠,١٢٥

قائمة الربح أو الخسارة والدخل الشامل الآخر المُجمّعة والمُنفصلة للسنة المنتهية في ٣٠ يونيو ٢٠٢٣

	الشركة الام ٢٠٢٣ ريال عماني	الشركة الام ٢٠٢٢ ريال عماني	المجموعة ٢٠٢٣ ريال عماني	المجموعة ٢٠٢٢ ريال عماني
ايرادات	٦٣٧,٣٧٣	٦١١,٦٢٢	١,٢٨٩,٥٢٤	١,٢٣٥,٦٤٠
تكاليف التشغيل	(٧٤٥,٦٢٠)	(٧٥٩,٦٥٧)	(١,٦١٨,٨٣٨)	(١,٦١٨,٦٤٩)
خسارة التشغيل	(١٠٨,٢٤٧)	(١٤٨,٠٣٥)	(٣٢٩,٣١٤)	(٣٨٣,٠٠٩)
دخل التمويل	٧٥,٧٤٤	٥٤,٣٨٧	-	-
تكلفة التمويل	(٨٩,٧٠٣)	(٧٥,٣٢٢)	(٩١,٥٢٥)	(٧٩,٠٦٩)
إيرادات أخرى	٤,٤٩٧	٥١٥	٤,٦٣٨	٧٧٥
الخسارة قبل الضريبة	١١٧,٧٠٩	(١٦٨,٤٥٥)	(٤١٦,٢٠١)	(٤٦١,٣٠٣)
الضريبة	-	-	-	-
صافي الخسارة واجمالي الخسارة الشاملة للسنة	١١٧,٧٠٩	(١٦٨,٤٥٥)	(٤١٦,٢٠١)	(٤٦١,٣٠٣)
المنسوبة الى:				
مساهمي الشركة الأم	١١٧,٧٠٩	(١٦٨,٤٥٥)	(٤١٦,٢٠١)	(٤٦١,٣٠٣)
الخسارة الأساسية والمخفضة للسهم الواحد المنسوبة الى مساهمي الشركة الأم	٠,٠٠٢	(٠,٠٠٣)	(٠,٠٠٨)	(٠,٠٠٩)

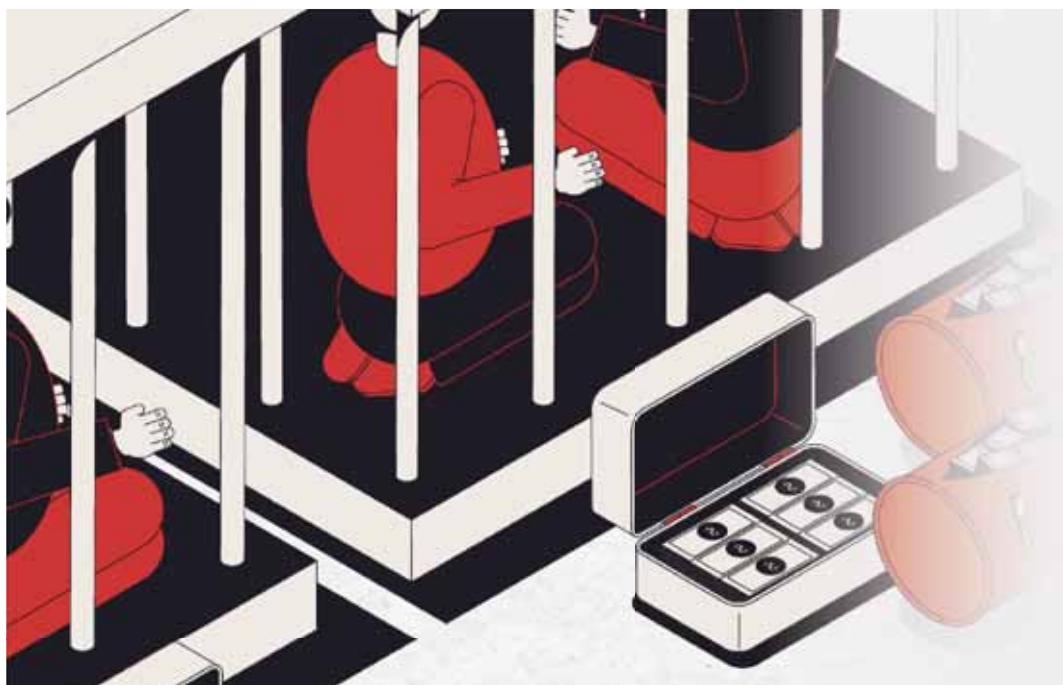

العميد مدير عام التحريات والبحث الجنائي:

هناك سلوكيات خاطئة يقوم بها بعضهم دون علمهم أنها قد تكون مقدمة لجريمة الاتجار بالبشر

مسقط - ش

تعمل شرطة عمان السلطانية وفق منظومة تستند إلى التعامل الفعّال مع المستجدات الجرمية المختلفة ويُعد اليوم العالمي لمكافحة الاتجار بالبشر الذي يصادف الثلاثين من يوليو في كل عام فرصة لاستعراض ما تم إنجازه وتقييم آليات الاستجابة الوطنية لمكافحة هذه الجريمة من خلال الجهود المشتركة بين الجهات الحكومية والخاصة والأهلية كوسيلة فعالة للتعامل مع هذه الجريمة العابرة للحدود وتعمل شرطة عمان السلطانية بشكل وثيق مع تلك الجهات بشكل متوائم مما أسهم في رصد العديد من الأساليب الإجرامية التي كانت تنشط في استغلال الأشخاص في سلطنة عمان.

وحول هذا الموضوع قال العميد جمال بن حبيب القريشي مدير عام التحريات والبحث الجنائي: تتضمن منهجية عمل منتسبي شرطة عمان السلطانية تحديثا وتطويرًا مستمرًا للتعامل مع هذه الجريمة عن طريق برامج تدريبية متخصصة لرفع مستوى جاهزيتهم واستعدادهم للتعرف المبكر على ضحايا الاتجار بالبشر من خلال قراءة مؤشرات الاشتباه وتحديد الفئات الهشة والتعامل الاحترافي معها لمكافحة تلك الجريمة ومعاقبة الجناة استجابة لبعض المؤشرات العالمية التي تفيد بأن 41% فقط من الضحايا يقومون بالإبلاغ.

وأضاف قائلًا: لقد صدرت الإدارة العامة للتحريات والبحث الجنائي العديد من السلوكيات الخاطئة التي يمكن أن تكون مقدمة لجريمة الاتجار بالبشر على رأسها المتاجرة بتأشيرة العمل، واستغلال السجلات التجارية دون أي نشاط تجاري حقيقي بل تستخدم كغطاء لجلب العمالة وتدار تلك السجلات التجارية أحيانًا بالكامل من قبل عمالة وافدة بحيث لا يعرف صاحب العمل نهائيا عنها.

وأكد العميد أن تلك الممارسات ما هي إلا مقدمة لجريمة الاتجار بالبشر التي تؤدي إلى استغلال تلك العمالة، ولا يُعفى مالك السجل التجاري من المسؤولية الجنائية.

وتقوم الإدارة العامة للتحريات والبحث الجنائي بالرصد أولا ثم تتعامل مع الحالات المخالفة التي يمارسها بعض الأجانب الذين يسيئون استخدام التسهيلات التي تمنحها الحكومة للاستثمار، فقد تم التعامل مع أشخاص استغلوا هذا الجانب لجلب فتيات من خارج سلطنة عمان وتشغيلهن في ممارسة الدعارة، وقد شُكلت ملفات قضايا اتّجار بالبشر لهم وأحيلوا إلى الجهات القضائية.

العميد جمال القريشي

أهمية العقود الخاصة بالعمل

ونوّه العميد جمال القريشي إلى أن الإدارة العامة للتحريات والبحث الجنائي تعاملت مع العديد من الحالات التي أكدت أهمية أن يكون التعاقد بين صاحب العمل والعامل واضحاً وشفافاً وموثقاً بشكل رسمي حماية لحقوق الطرفين إذ يسهم إطلاع العامل على شروط العمل وفهمه لها في تفادي الادعاءات بالاستغلال والخداع، خاصّة في ظل انتشار الكثير من المعلومات عالميًا التي تحتوي على بيانات خاطئة وتم الاطلاع على الكثير من الحالات التي لم يتم التوصل إلى ما يشير إلى الاستغلال فيها إذ تفتقر تلك الحالات إلى توثيق كالعقود وسجلات الرواتب وغيرها. ولذا يجب أن يعمل الجميع على تصحيح الأوضاع التي يمكن أن تشكل ثغرات لنشر معلومات خاطئة عن جهود سلطنة عمان في مكافحة جرائم الاتجار بالبشر وكافة أشكال الاستغلال.

التعامل مع الفئات الهشة

وأشار العميد مدير عام التحريات والبحث الجنائي إلى ضرورة تركيز جهود مكافحة الاتجار بالبشر على مساعدة ودعم الفئات الهشة أو الضعيفة التي لا يمكن تصنيفها كضحايا إلا أنها عرضة للاستغلال من قبل العصابات الإجرامية، وقد بدأت الفرق المتخصصة في مكافحة الاتجار بالبشر لمساعدة هذه الفئات من خلال تقديم الدعم للكثير منها لتصحيح أوضاعهم في الإقامة أو الترحيل أو استرجاع حقوقهم دون انتظار الإبلاغ، وحظيت جهود شرطة عمان السلطانية في مساعدة العديد من الحالات بإشادة دولية.

أمن المجتمع مسؤولية مشتركة

وقال العميد جمال القريشي: تنفذ شرطة عمان السلطانية مهامها بالتعاون مع الجهات المعنية وهو أساس ثابت إيمانًا منها بأن الشراكة تخلق منهجًا عمليًا للتعامل مع أفراد المجتمع ضمن مستوى توقعاته بمهنية واحترافية، وأثبت الواقع في سلطنة عمان من خلال التعامل مع الكثير من الأحداث ومنها حالات الإبلاغ عن جرائم الاتجار بالبشر أو اشتباه الجريمة بأن كافة الجهات الحكومية ومنها شرطة عمان السلطانية تعمل معا لتحقيق هدف واحد وهو مكافحة الجريمة بكافة أشكالها والتي هي مسؤولية مشتركة وترجمت شرطة عمان السلطانية ذلك عمليًا ضمن مسار إجرائي مرن يوفر استجابة سريعة وفعالة لأية بلاغات من قبل كادر بشري مؤهل، بالإضافة إلى لجان العمل المشتركة وخطوط التواصل الساخنة. وتعزيزًا لهذه الجهود تشارك شرطة عمان السلطانية في الحملة الوطنية للتوعية بجهود سلطنة عُمان في مكافحة الاتجار بالبشر والتي من ضمن أهدافها توعية أفراد المجتمع حول آلية الإبلاغ عن الممارسات المدرجة تحت مفهوم الاتجار بالبشر، وإبراز حراك سلطنة عُمان لمكافحة الاتجار بالبشر والحد من خطورته.

كلمة أخيرة

وختم العميد جمال بن حبيب القريشي مدير عام التحريات والبحث الجنائي: تعول شرطة عمان السلطانية على وعي المواطن في الحفاظ على الأمن والإبلاغ عن أية مخالفات يمكن أن تؤدي إلى استغلال الإنسان فهو مسؤولية المجتمع ولا يمكن أن تقوم به جهة منفردة. وقد أثبتت الكثير من الشواهد أن المواطن حارس أمين على أمن مجتمعه مما يستوجب تعزيز الوعي بخطورة جريمة الاتجار بالبشر والاطلاع على مؤشراتها وضرورة الإبلاغ عن أية حالات اشتباه.

> إشادة دولية لجهود شرطة عمان السلطانية في مساعدة وحماية العديد من حالات الاتجار بالبشر. لابد أن تكون العقود الرسمية واضحة وشفافة وموثقة بشكل رسمي حماية لحقوق الطرفين وتفاديًا للادعاءات بالاستغلال والخداع

إزالة حيازات غير قانونية بولاية المصنعة

المصنعة – محمد الخروصي

حفاظاً على الممتلكات العامة من التعدي قامت لجنة الإزالة الفورية بمحافظة جنوب الباطنة بإزالة حيازات غير قانونية في ولاية المصنعة تقدر مساحتها بحوالي (17) ألف متر مربع واتّخذ ما يلزم بشأنها. وتأتي هذه الازالة الفورية ضمن البرنامج الزمني الذي أعدته اللجنة بالتعاون مع جهات الاختصاص لإزالة الحيازات غير القانونية في مختلف ولايات المحافظة، وأن اللجنة ماضية قدما لإزالة جميع الحيازات غير المستوفية لمستندات التملك، حيث إنّ هذه الحيازات تعد مخالفة قانونية لقانون التملك وتناشد اللجنة المختصة جميع المواطنين الذين قاموا بمخالفات مماثلة ولا يوجد لديهم أي إثبات رسمي أو قانوني إلى سرعة إزالة تلك المشغولات حتى لا يتعرضوا للمساءلة القانونية.

الأحد 30 يوليو 2023
العـدد: 9030
local@shabiba.com

تُعدُّ من أوائل الدول التي أصدرت تشريعًا خاصًّا للقضاء على هذا الانحراف الجرمي

سلطنة عُمان.. جهود متواصلة لمكافحة الاتّجار بالبشر

وكيل وزارة الخارجية: سلطنة عُمان أظهرت جهودًا حثيثة في التصدي لهذه الجريمة تماشيا من النظام الأساسي للدولة الذي جاء على رأس التشريعات التي كفلت العدل والمساواة لجميع فئات المجتمع، وحققت الأمن والحماية للمواطن والمقيم، من أيّ تجاوزات تمسُّ كرامتهم وحقوقهم المشروعة

مسقط - العُمانية

تُشارك سلطنة عُمان دول العالم الاحتفال باليوم العالمي لمكافحة الاتّجار بالبشر الذي يُصادف الـ 30 من يوليو من كل عام، تحت شعار «لنصل لكل ضحايا الاتّجار بالبشر، ولا نترك أحدًا خلف الركب».

وتواصل سلطنة عُمان جهودها الحثيثة والمتواصلة لمكافحة الاتّجار بالبشر، وهي تُعدُّ من أوائل الدول التي أصدرت تشريعًا خاصًّا للقضاء على هذا الانحراف الجرمي؛ وهو قانون مكافحة الاتّجار بالبشر.

وقال سعادة الشيخ خليفة بن علي الحارثي وكيل وزارة الخارجية للشؤون السياسية رئيس اللجنة الوطنية لمكافحة الاتّجار بالبشر، في تصريح لوكالة الأنباء العُمانية: إن سلطنة عُمان أولت اهتمامًا بالغًا بمكافحة جريمة الاتّجار بالبشر، وكافة الممارسات المرتبطة بها التي لا تتوافق مع المبادئ والقيم الإنسانية السامية لما فيها من إهانة لحقوق الإنسان المشروعة وكرامته المصونة، مؤكدًا أنّ هذه الظاهرة تتطلب تعاونًا إقليميًّا ودوليًّا، وأنّ سلطنة عُمان مستمرة في هذا الجهد والعمل لحماية الإنسان وكرامته وتحقيق طموحاته وتطلعاته.

جهود حثيثة

وأكد أنّ سلطنة عُمان ممثلة باللجنة الوطنية لمكافحة الاتّجار بالبشر تواصل بكل حرص العمل وفق القوانين الداخلية والمعاهدات والاتفاقيات الدولية والإقليمية المعنية بمكافحة الاتّجار بالبشر للتصدي لهذه الظاهرة، في إطار التعاون مع شركائنا في المجتمع المدني على المستويين الوطني والدولي لمحاربة الاتّجار بالبشر وإعلاء سيادة القانون والمحافظة على القيم الإنسانية.

وذكر سعادته أنّ سلطنة عُمان أظهرت جهودًا حثيثة في التصدي لهذه الجريمة تماشيًا من النظام الأساسي للدولة الذي جاء على رأس التشريعات التي كفلت العدل والمساواة لجميع فئات المجتمع، وحققت الأمن والحماية للمواطن والمقيم، من أيّة تجاوزات تمسّ كرامتهم وحقوقهم المشروعة، مضيفًا أنّ قانون مكافحة الاتّجار بالبشر رقم (126 / 2008) أكد على توجهات سلطنة عُمان نحو تحقيق تلك الأهداف، ومواكبتها لدول العالم في إصدار القوانين والتشريعات وتنفيذ الآليات اللازمة للحد من هذه الجريمة، ومعالجة مختلف أسبابها.

وتطرّق إلى الجهود التي بذلتها سلطنة عُمان في جانب مكافحة الاتّجار بالبشر، حيث أولت السلطنة الأهمية القصوى في حماية ضحايا الاتّجار بالبشر من الأطفال والنساء والرجال، وخصّصت لهم دار حماية هي «دار الوفاق» لتقديم عدد من الخدمات لضحايا الاتّجار بالبشر منها خدمات التأهيل النفسية والاجتماعية والصحية والقانونية.

وبيّن سعادته أنه لأهمية إشراك جميع الجهات الحكومية وغير الحكومية في تقديم الحماية لضحايا الاتّجار بالبشر تتعاون حكومة سلطنة عُمان مع مؤسسات القطاع الخاص والمجتمع المدني (جمعية المحامين العُمانية، وجمعية الرحمة، وجمعية دار العطاء) في دعم ضحايا الاتّجار بالبشر.

وأكد على أن اللجنة الوطنية لمكافحة الاتّجار بالبشر مستمرة في جهودها للتصدي لهذه الظواهر الدخيلة، وفي هذا الجانب انتهت اللجنة من إعداد المسودة النهائية لمشروع قانون مكافحة الاتّجار بالبشر الجديد بإشراك الخبراء الدوليين والمحليين في إعداده وبالتعاون مع مكتب الأمم المتحدة المعني بالمخدرات والجريمة، كما تمّ الانتهاء من إعداد نظام الإحالة الوطني والذي سيتم إطلاقه قريبًا، وإعداد خطة العمل الوطنية للجنة (2024-2026) والعمل على توقيع الاتفاقيات الثنائية مع الدول المصدرة للعمالة إلى سلطنة عُمان.

تطوير المنظومة الوطنية

من جانبه ثمّن سعادة القاضي حاتم علي الممثل الإقليمي لمكتب الأمم المتحدة المعني بالمخدرات والجريمة لمنطقة دول مجلس التعاون الخليجي، بالجهود الكبيرة التي تبذلها سلطنة عُمان لمكافحة هذه الجريمة؛ عبر تطوير المنظومة الوطنية، ومنها وضع منظومة الإحالة الوطنية، وبناء وتطوير قدرات أجهزة إنفاذ القانون، والعدالة الجنائية، ومنظومة العمل، ومنظومة حقوق الإنسان، عبر إشراف الوزارات المعنية، وعضوية كافة الجهات الفاعلة في سلطنة عُمان.

وأضاف: إننا نحتفي مع سلطنة عُمان والشركاء باللجنة الوطنية لمكافحة الاتّجار بالبشر في السلطنة بهذا اليوم الذي تُخصصه المنظمة سنويًّا لمساعدة الدول الأطراف في الاتفاقية على تسليط الأضواء للجهود المبذولة على المستوى الوطني والإقليمي والدولي، لمواجهة هذا التحدي المتنامي للاتّجار بالأشخاص لملاحقة ومعاقبة مرتكبي هذه الجريمة ممن يستغلون البشر ويسخّرونهم لتحقيق الأهداف المادية والربح المادي ووضع الآليات الوطنية لحماية ورعاية ضحايا الاتّجار بالأشخاص.

وأكّد أهمية توعية ووقاية مجتمعاتنا وشعوبنا من هذه الجريمة التي باتت تُهدد البشرية، وأننا نستطيع أن نواجه هذا التحدي العابر إلى حدود سلطنة عُمان، إضافة إلى تقديم هذا النموذج لباقي دول العالم، وكيف استطاعت سلطنة عُمان من خلال جهودها الوطنية المتسقة أن تواجه هذا التحدّي وتقف أمام هذه الموجة المتنامية بالاتّجار في البشر وفي رعاية وحماية الضحايا على أراضيها.

وقد أكّدت سلطنة عُمان في اجتماع دولي رفيع المستوى بشأن مكافحة الاتّجار البشر الذي عُقدَ بمقر هيئة الأمم المتحدة بنيويورك في عَام 2021 أنّ هذه الظاهرة لا تتوافق مع مبادئها وقيمها السامية وأنها عازمة على القضاء على هذه الظاهرة بشتى الوسائل القانونية.

وحققت سلطنة عُمان العديد من النجاحات في الفترة الماضية من خلال اللجنة الوطنية لمكافحة الاتّجار بالبشر، منها انضمام سلطنة عُمان حسب المرسوم السلطاني (46 /2020) إلى العهد الدولي الخاص بالحقوق الاقتصادية والاجتماعية والثقافية المعني بمنع الأفراد ممن فيهم العمال حقوقهم ومنع تعرضهم لأيّ انتهاك.

وتبذل سلطنة عُمان جهودًا مكثفة لتحسين ظروف العمل وضمان حقوق العامل من حيث السلامة والصحة المهنية وضمان حقوق العامل القانونية، ومن بين تلك الجهود إصدار قانون العمل بالمرسوم السلطاني رقم 53 / 2023 بتاريخ 2023/7/25م حيث نصّت مادته الـ (5) على أنه: «يُحظر على صاحب العمل فرض أي شكل من أشكال العمل الجبري أو القسري على العامل». وكذلك نصت على أنه: «لا يجوز لصاحب العمل أن يحتفظ بجواز سفر العامل أو وثائقه الخاصة، إلا بموافقة كتابية من العامل».

كما شمل القانون مواد تغطي قضايا العمل كعقد العمل والتزامات صاحب العمل والعامل، وساعات العمل والإجازات والأجور، وتشغيل الأحداث، ومعايير السلامة والصحة المهنية في العمل، وتسوية منازعات العمل والعقوبات وغيرها.

كما انضمت سلطنة عُمان إلى اتفاقية الأمم المتحدة لمكافحة الجريمة المنظمة في عام 2005م، وفي الاتفاقية العربية لمكافحة الجريمة المنظمة عبر الحدود الوطنية حسب المرسوم السلطاني (6 / 2015)، والعهد الدولي للحقوق الاقتصادية والاجتماعية والثقافية، والبروتوكول العربي لمكافحة الاتّجار بالبشر والقرصنة البحرية.

الحياة والكرامة حق لكل إنسان

ومما يؤكد جهود سلطنة عُمان في حفظ حق الإنسان من الاستغلال وغيره سواء كان مواطنًا أو مُقيمًا؛ ما تمثل في سن التشريعات والقوانين، وهذا ما أكده النظام الأساسي للدولة في المادة الـ (18) «الحياة والكرامة حق لكل إنسان، وتلتزم الدولة باحترامهما وحمايتهما وفقًا للقانون»، والمادة الـ (12) « الحياة الآمنة حق لكل إنسان، وتلتزم الدولة بتوفير الأمن والطمأنينة لمواطنيها ولكل مقيم على أراضيها»، والمادة الـ (42) «يتمتع كل مقيم أو موجود في السلطنة بصفة قانونية بحماية شخصه وأملاكه طبقًا للقانون، وعليه الالتزام بالتشريعات والقوانين المعمول بها، ومراعاة قيم المجتمع، واحترام تقاليده ومشاعره».

وجاء تشكيل لجنة وطنية من عدّة جهات حكومية تختصُّ بوضع خطة وطنية لمكافحة الاتّجار بالبشر عالية المستوى، بناءً على ما نصت عليه المادة /22/ من قانون مكافحة الاتّجار بالبشر الصادر بموجب المرسوم السلطاني 126 / 2008، كما تختصّ بوضع برامج رعاية وتأهيل المجني عليهم لمساعدتهم على الاندماج السريع في المجتمع.

وتعمل اللجنة على إعداد الدراسات والبحوث ذات الصلة والقيام بالحملات الإعلامية لمكافحة جريمة الاتّجار بالبشر وحماية المجني عليه، وتعمل كمركز وطني لتنسيق الجهود الوطنية في مجال مكافحة الاتّجار بالبشر.

وتُعدُّ اللجنة بمثابة مرجعية وطنيّة مركزية لجمع وتحليل وحفظ المعلومات المتعلقة به في سلطنة عُمان، وتتولى التخاطب مع الجهات المحلية والإقليمية والدولية، والرد على الاستفسارات الواردة من أيّ جهة كانت بشأن هذه الجريمة.

خطة عمل وطنية

وتقوم اللجنة الوطنية لمكافحة الاتّجار بالبشر برسم خطة عمل وطنية كل ثلاث سنوات مبنية على مخرجات التقارير والتوصيات الوطنية والدولية لمكافحة الاتّجار بالبشر بما يتواكب مع القوانين والأنظمة السائدة في سلطنة عُمان.

وتضمُّ اللجنة الوطنية لمكافحة الاتّجار بالبشر في عضويتها ممثلين عن وزارة الخارجية والادعاء العام وشرطة عُمان السُّلطانية والمحكمة العليا في سلطنة عُمان ووزارة العدل والشؤون القانونية ووزارة التربية والتعليم ووزارة الصحة ووزارة التنمية الاجتماعية ووزارة العمل ووزارة الإعلام واللجنة العُمانية لحقوق الإنسان وغرفة تجارة وصناعة عُمان والاتحاد العام لعمال سلطنة عُمان.

وتوفر سلطنة عُمان خطوطًا ساخنة للإبلاغ عن جريمة الاتّجار بالبشر وتعمل على مدار الساعة ومتاحة باللغة العربية والإنجليزية، كما يمكن الإبلاغ عبر الموقع الإلكتروني للجنة الذي يوفر البلاغات بـ 14 لغة.

وتمثلت أبرز الجهود المبذولة من قبل سلطنة عُمان في جانب الملاحقة القضائية في تخصيص مكتب مكافحة الاتّجار بالبشر في كل من: الادعاء العام وشرطة عُمان السُّلطانية ووزارة العمل ووزارة الخارجية، ويعمل في اتخاذ الإجراءات المتعلقة بمكافحة جريمة الاتّجار بالبشر.

فريق التدخل السريع

ومن بين الجهود إنشاء فريق التدخل السريع برئاسة الادعاء العام وعضوية كل من: وزارة الخارجية ووزارة العمل ووزارة التنمية الاجتماعية وشرطة عُمان السُّلطانية، وقد باشر عمله في عام 2019 وتمّ التعامل مع عدد من القضايا، كما تّم تخصيص عضو ادعاء عام، وضابط ارتباط يختصّ بقضايا الاتّجار بالبشر في كل محافظة، ووجود إدارة تختصُّ بمكافحة الاتّجار بالبشر في شرطة عُمان السُّلطانية.

ومن الجهود كذلك رفع مستوى قسم مكافحة الاتّجار بالبشر في شرطة عُمان السُّلطانية إلى إدارة وحفاظًا على قيم الإنسانية وصونًا لمكانة الانسان وحمايته من أيّ شكل من أشكال العبودية تقوم شرطة عُمان السلطانية ممثلة بالإدارة العامة للتحريات والبحث الجنائي بالعديد من الأدوار في سبيل مكافحة جريمة الاتجار بالبشر، وذلك وفق منظومة عمل تتسم بالكفاءة والمهنية العالية.

خليفة بن علي الحارثي

وتتلخص الأعمال التي تنفذها هذه الإدارة إلى قسمين هما: الأعمال الوقائية وأعمال الاستجابة والتحقق، فمن المعلوم أن أغلب ضحايا الاتجار بالبشر لا يمكنهم الإبلاغ خوفًا من التهديدات والملاحقة لهم، لذلك تعمل فرق البحث والتحري المختصة بمكافحة الاتجار بالبشر إلى التقصي والبحث عن تلك الحالات عن طريق التعرف المبكر على الضحايا ويتمُّ ذلك عبر قياس عدة مؤشرات يتمُّ إسقاطها على حالات اشتباه محددة، وتحليل المعلومات التي ترد إلى الإدارة المختصة سواء من المواطنين والمقيمين أو من الجهات الحكومية الأخرى أو عن طريق منظمة الشرطة الجنائية الدولية (الإنتربول) للوقوف على حالات الاشتباه وتحديد المسار الإجرائي للتعامل مع تلك المعلومات.

وفي هذا الشأن فإن فرق البحث والتحري بشرطة عُمان السُّلطانية المتخصّصة في مكافحة جرائم الاتجار بالبشر مؤهلة للتعامل مع هذا النوع من الجرائم وفق أحدث الأساليب، من خلال التعرّف المبكر على الضحايا المفترضين دون تقدمهم ببلاغ إلى السلطات المختصّة، وتقييم الخطر الذي يُسببه الجناة لهم، وفهم واحترام الوضع النفسي والصحي للضحية تمهيدًا لتقديم الخدمات التي تحتاجها.

ويُعدُّ الاستغلال للحصول على المال أهم مؤشر في جريمة الاتجار بالبشر والذي يكون هدفًا لارتكاب هذه الجريمة، وذلك من خلال التهديد أو الخداع أو الإكراه أو باستخدام السلطات الوظيفية للسيطرة على الضحية، وقد تعدى المجرمون الأساليب الاعتيادية إلى ما هو أبعد؛ وذلك باستغلال العاطفة للسيطرة على ضحاياهم أو حتى استخدام التهديد بالانتقام من الضحايا وعائلاتهم، وكذلك بخداع الضحايا عبر تقديم فرص وظيفية مغرية ليتم استدراجهم لاستغلالهم في أعمال منافية للأخلاق والآداب العامة.

> **تقوم اللجنة الوطنية لمكافحة الاتّجار بالبشر برسم خطة عمل وطنية كل ثلاث سنوات مبنية على مخرجات التقارير والتوصيات الوطنية والدولية لمكافحة الاتّجار بالبشر بما يتواكب مع القوانين والأنظمة السائدة في سلطنة عُمان**

وزارة العمل

وتقوم وزارة العمل بدور مهم في مكافحة الاتّجار بالبشر؛ فهي تضم قسمًا خاصًا لمكافحة الاتّجار بالبشر، يُعنى بالتحقيق في الشكاوى المتعلقة بالاتّجار بالبشر وتزويد الضحايا بالرعاية اللازمة، وتشمل مهام قسم مكافحة الاتّجار بالبشر في الوزارة التحقيق في البلاغات المتعلقة بالاتّجار بالبشر، وتحديد المتهمين، وتوفير الرعاية اللازمة للضحايا، بما في ذلك الرعاية الطبية والنفسية والاجتماعية والقانونية، وتنظيم حملات توعوية وتثقيفية للوقاية من الاتّجار بالبشر وزيادة الوعي بمخاطره، والتعاون مع الجهات المحلية والدولية في مكافحة الاتّجار بالبشر وتبادل المعلومات والخبرات، وتوفير التدريب والتأهيل المهني للضحايا لزيادة فرصهم في الحصول على فرص عمل شرعية ومستدامة.

ويُعدُّ قسم مكافحة الاتّجار بالبشر بوزارة العمل جزءًا مهمًّا من الجهود الشاملة لمكافحة الاتّجار بالبشر وحماية حقوق الإنسان، وتعمل الوزارة بالتعاون مع الجهات الحكومية والمنظمات الدولية ذات الصلة لتعزيز التشريعات والسياسات المتعلقة بمكافحة الاتّجار بالبشر وتحسين الرصد والإبلاغ عن الحالات المشتبه بها.

وتقوم وزارة العمل بتدريب الموظفين على كيفية التعرف على علامات الاتّجار بالبشر والتعامل مع الضحايا بشكل مناسب، وتوفير الدعم اللازم للضحايا وتأمين حمايتهم خلال عملية التحقيق والمحاكمة، ويتم التعامل مع كل حالة بشكل فردي وحسب ظروفها الخاصة، وتوفير الدعم اللازم للضحايا بما يتناسب مع احتياجاتهم وظروفهم الفردية، ويتمُّ تنفيذ أنشطة قسم مكافحة الاتّجار بالبشر بوزارة العمل بالتعاون مع الجهات الحكومية الأخرى والمنظمات الدولية ذات الصلة، مثل الادعاء العام وشرطة عُمان السلطانية والجمارك ووزارة الخارجية ووزارة التنمية الاجتماعية والمنظمات غير الحكومية والمنظمات الدولية مثل الأمم المتحدة.

وزارة التنمية

وتبذل وزارة التنمية الاجتماعية ممثلة بالمديرية العامة للتنمية الأسرية بدائرة الحماية الأسرية العديد من الجهود في توفير الحماية والمساعدة لضحايا الاتجار بالبشر؛ من خلال عدد من البرامج، وهي: «الرعاية والتأهيل» ويتضمن الرعاية النفسية، حيث تعمل الاختصاصيات بدار الوفاق على مساعدة الضحايا للوصول إلى حالة الاستقرار والتوازن النفسي؛ من خلال احترام إنسانية الضحية وإعادة حقوقهم، إلى جانب التوعية بأساليب المتاجرين وبمخاطر الاتجار بالبشر.

الرعاية الاجتماعية

كما تقدم دائرة الحماية الأسرية برنامج «الرعاية الاجتماعية»، حيث تعمل الاخصائية الاجتماعية بدراسة وضع الحالات وإعادة ثقة الضحايا بالمجتمع الخارجي؛ ما يسهِّل عملية التعافي والمشاركة المجتمعية، بالإضافة إلى برنامج «الرعاية الصحية» الذي يتم من خلاله تقديم الخدمات العلاجية الأولية الطبية الضرورية لضمان خلوِّ الضحايا من الأمراض المزمنة والمعدية، وذلك بالتعاون مع المؤسسات الصحية.

كما تخصص دائرة الحماية الأسرية ممثلةً بدار الوفاق مبلغًا نقديًّا (مصروف جيب)، يتم صرفه للضحايا بدار الوفاق لتغطية بعض النفقات الخاصة خلال فترة إقامتهم بالدار وعند مغادرتهم للبلاد ووصولهم لبلدانهم. وتقوم دار الوفاق بتنظيم أنشطة ترفيهية تتضمن وسائل الاتصال، والأنشطة الرياضية، بالإضافة إلى الأنشطة التي تشغل أوقات فراغ الضحايا بطرق مفيدة.

وفيما يتعلق بالحماية القانونية تتخذ وزارة التنمية الاجتماعية الإجراءات القانونية بواسطة المختصين القانونيين بها، والتي تضمن حماية الضحايا والتعاون مع جمعية المحامين لترافع عن الضحايا لضمان السلامة البدنية والنفسية لهم، وتهيئة فرص حصولهم على المساعدات المختلفة وذلك بالتنسيق مع الجهات المعنية بوزارة الخارجية، وشرطة عُمان السلطانية، والادعاء العام، إلى جانب التواصل مع سفارات الدول وإبلاغها عن حالات الضحايا الموجودة بدار الوفاق.

كما وقعت وزارة التنمية الاجتماعية ممثلةً بالمديرية العامة للتنمية الأسرية بدائرة الحماية الأسرية على العديد من مذكرات التعاون مع مؤسسات المجتمع المدني في سلطنة عُمان فيما يتعلق بمكافحة الاتّجار بالبشر، من بينها جمعية المحامين وجمعية الرحمة للأمومة والطفولة وجمعية دار العطاء. وتعد وزارة التنمية الاجتماعية إحدى الجهات ذات العضوية باللجنة الوطنية لمكافحة الاتجار بالبشر بسلطنة عُمان، والتي تعمل على مكافحة ومعالجة جرائم الاتّجار بالبشر بهدف حماية الضحايا وتأهيلها وإعادة دمجها وفقًا لخطط علمية متكاملة، وبالتعاون مع الجهات الأخرى ذات الاختصاص. وينبغي التأكيد على أنّ مكافحة جريمة الاتّجار بالبشر مسؤولية وطنية، تتطلب تكاتف كافة أفراد المجتمع للتصدي له ومكافحته بالتعاون مع الجهات المعنية، وفي هذا الجانب تضطلع اللجنة الوطنية لمكافحة الاتّجار بالبشر بأدوار رائدة في سبيل الحدّ من هذه الجريمة وتوفير الحماية والمساعدة للضحايا نظرًا لخطورة هذه الظاهرة وأبعادها على الفر

المؤشر

الشبيبة

الأحد 30 يوليو 2023

العـدد: 9030 economy@shabiba.com

ب

انطلاق الدفعة الثانية من معسكرات (مَكِين)

2»

الاتحاد الأوروبي يفرج عن دفعة من أموال خطة الإنعاش الاقتصادي لإيطاليا

بروكسل - العمانية

أفرجت المفوضية الأوروبية، عن الدفعة من الأموال المرصودة لخطة الإنعاش الاقتصادي لإيطاليا بعد جائحة كورونا، التي يمولها الاتحاد الأوروبي، والمجمدة منذ أشهر بانتظار توضيحات من سلطات روما.

وأعلنت المفوضية، في بيان، موافقتها على التغييرات التي اقترحتها الحكومة الإيطالية بشأن الدفعات من هذه الأموال التي ستصرف في فترة لاحقة من العام الجاري، حيث قالت رئيستها أورسولا فون دير لاين "لقد أحرزت إيطاليا تقدما كبيرا في تنفيذ الإصلاحات والاستثمارات المنصوص عليها في خطة التعافي".

من جهتها، قالت جورجيا ميلوني رئيسة الحكومة الإيطالية، في بيان، إن هذا القرار سيسمح لبلادها الحصول على مبلغ 35 بليون يورو في عام 2023.

وكان الاتحاد الأوروبي قد علق دفع المساعدات لإيطاليا، البالغة قيمته 19 بليون يورو، في انتظار توضيحات بشأن كيفية إنفاق الأموال والمسار المزمع اتباعه لتحقيق الأهداف.

على عمليات إعادة الشراء بمقدار 25 نقطة أساس

البنك المركزي العُماني يرفع سعر الفائدة

مسقط - العُمانية

قام البنك المركزي العُماني بدءًا من الخميس بزيادة سعر الفائدة على عمليات إعادة الشراء للمصارف المحلية بقدر الزيادة نفسها التي أقرها الفيدرالي الاحتياطي الأمريكي، وهي 25 نقطة أساس، ليصبح 6 بالمائة.

ووضّح البيان الصادر عن البنك أنَّ ذلك يأتي تماشيًا مع السياسة النقدية للبنك المركزي العُماني، التي تهدف إلى الحفاظ على نظام سعر الصرف الثابت للريال العُماني ومع هيكلة وطبيعة الاقتصاد العُماني، كما تتضمن عددًا من المزايا لسلطنة عُمان، منها -على سبيل المثال لا الحصر- استقرار الريال العُماني، والحد من هجرة رأس المال للخارج، وتعزيز الثقة بين المستثمرين بإزالة خطر تقلبات سعر الصرف.

ويشهد الاقتصاد العالمي ارتفاعًا متزايدًا ومستمرًا في معدلات التضخم، لذا تسعى البنوك المركزية في عدد من الدول للتعامل مع هذا الارتفاع عن طريق رفع سعر الفائدة الخاص بها لخفض نسبة الإقراض والتقليل افتراضًا من إجمالي الطلب، الأمر الذي قد يترجم إلى انخفاض معدلات الاستهلاك. في حين أنه من المتوقع أن تؤدي أسعار الفائدة المرتفعة إلى انخفاض التضخم، إلا أنها قد تؤدي أيضًا إلى زيادة المدخرات وعلى وجه الخصوص من قبل أصحاب الدخل المرتفع.

وفي ظل هذه الأوضاع السائدة في الأسواق العالمية، تم رفع سعر الفائدة من قبل البنوك المركزية في الدول التي ترتكز سياستها النقدية على أنظمة سعر الصرف الثابت وفي عدد من الدول الأخرى التي تشهد ارتفاعًا مماثلا في معدلات التضخم.

وكان مجلس الاحتياطي الفيدرالي (البنك المركزي) الأمريكي قد أعلن زيادة سعر الفائدة الرئيسية بمقدار 25 نقطة أساس ليصل إلى أعلى مستوياته منذ 22 عامًا.

ووصل سعر الفائدة الرئيسة بعد الزيادة الحادية عشرة منذ بدء مجلس الاحتياطي دورة تشديد السياسة النقدية لكبح التضخم في مارس 2022 إلى ما يتراوح بين 5ر25 بالمائة و5ر5 بالمائة، وهو ما جاء متفقًا مع توقعات المحللين، وجاءت الزيادة الجديدة في الفائدة بعد قرار المجلس في الشهر الفائت الإبقاء عليها دون تغيير.

وبحسب أحدث التوقعات فمن المنتظر أن يقرر مجلس الاحتياطي زيادة جديدة للفائدة خلال العام الجاري، فقد أكد مسؤولو مجلس الاحتياطي في بيانهم الصادر بعد الاجتماع أن التضخم ما زال مرتفعًا، وأن المجلس لا يزال منتبهًا بشدة لمخاطر التضخم. وأظهرت بيانات اقتصادية نُشرت في وقت سابق من الشهر الجاري تراجع معدل التضخم في الولايات المتحدة خلال الشهر الفائت إلى أقل مستوياته منذ أكثر من عامين، وهو ما يشير إلى المزيد من نجاح سياسة مجلس الاحتياطي الاتحادي (البنك المركزي) الأمريكي في كبح جماح ضغوط التضخم.

تباطؤ التضخم السنوي بأميركا في يونيو

واشنطن - وكالات

سجل التضخم السنوي تباطؤًا ملموسًا بالولايات المتحدة في يونيو، الأمر الذي قد يُعجل بإنهاء مجلس الاحتياطي الفيدرالي لأقوى دورة تشديد نقدي منذ الثمانينات.

وقالت وزارة التجارة، الجمعة إن التضخم، بمقياس مؤشر أسعار نفقات الاستهلاك الشخصي، ارتفع 0.2% الشهر الفائت بعدما زاد 0.1% في مايو. وفي 12 شهرًا حتى يونيو، ارتفع مؤشر أسعار نفقات الاستهلاك الشخصي 3%.

الهيئة العامة لسوق المال
Capital Market Authority
Keep Evolving
رؤية عُمان 2040

إعلان طرح مناقصة

تعلن الهيئة العامة لسوق المال عن طرح المناقصة التالية :

الرقم	الاسم	المجال	بدء شراء الكراس	آخر موعد لشراء الكراس	آخر موعد لتسليم العروض	قيمة كراسة الشروط
هـ س م / 002 / 2023	الملاءة المالية لرأس المال المبني على المخاطر	نظام إلكتروني لحساب الملاءة المالية لرأس المال المبني على المخاطر لشركات التأمين المرخصة في سلطنة عمان	31 يوليو 2023	8 اغسطس 2023 03:00 PM	17 اغسطس 2023 03:00 PM	25 ر.ع غير مسترجعة

- يمكن للشركات المتخصصة شراء مستند المناقصة عبر تحويل قيمة المناقصة الى الحساب البنكي للهيئة العامة لسوق المال، وارسال إيصال الدفع ونسخة من السجل التجاري وبيانات التواصل مع المختصين عبر البريد الالكتروني لدائرة الخدمات والعلاقات العامة، وستقوم الدائرة بموافاتكم بمستند المناقصة مباشرة
- يجب تقديم ضمان بنكي بنسبة لا تقل عن 2% من قيمة العطاء وساري المفعول لمدة (90) يوما من تاريخ تقديم العروض باسم الهيئة العامة لسوق المال.
- الهيئة غير ملزمة بقبول اقل العطاءات او أي عطاء اخر.

بيانات الحساب البنكي:
اسم المستفيد : الهيئة العامة لسوق المال.
رقم الحساب : 0423019706330018
اسم البنك : بنك مسقط ، الفرع التجاري بحي سوق المال.
السويفت كود : BMUSOMRXXXX
يرجى ارفاق إيصال الايداع البنكي.

للإستفسار والتواصل:
البريد الإلكتروني : Admin@cma.gov.om
هاتف رقم : 24823299
التوقيت : من الساعة 8 صباحاً إلى 3 مساءاً (من الأحد إلى الخميس).

@مكتب إدارة الإعلام والتواصل 2023 م | www.cma.gov.om | + 968 91221393 | cmaoman

استعراض الخطة الاستراتيجية لقطاعي الطاقة والمياه

مسقط - العُمانية

عقدت اللجنة التوجيهية للقيمة المحلية المضافة في قطاعي الطاقة والمياه اجتماعها الأول برئاسة سعادة الدكتور منصور بن طالب الهنائي رئيس هيئة تنظيم الخدمات العامة ورئيس اللجنة التوجيهية للقيمة المحلية المضافة.تمَّ خلال الاجتماع استعراض الخطة الاستراتيجية لبرنامج القيمة المحلية المضافة، كما تم تقديم عرض عن البرامج الحالية والمستقبلية التي تعمل عليها القطاعات المشاركة في هذا المجال، وخطط تطوير هذه البرامج.

وبحث الاجتماع الحوكمة والتنظيم لبرنامج القيمة المحلية المضافة الذي يهدف لتحقيق تساوي الفرص المقدمة للمجتمع والمؤسسات الصغيرة والمتوسطة، ويسهم في تعظيم الفوائد المرجوة من خدمة الفئات المستهدفة، ويحقق شمولية تقديم هذه الخدمات في جميع محافظات سلطنة عُمان. وتأتي مبادرة الخطة الاستراتيجية لبرنامج القيمة المحلية المضافة ضمن الإطار الذي يعمل عليه جهاز الاستثمار العُماني في وضع إدارة وأطر ممكنة للقطاعات الخاضعة للتنظيم، وتقديم التسهيلات والحوافز من خلال برامج القيمة المحلية المضافة للشركات التابعة له. وتهدف الخطة لإيجاد بيئة تنافسية تدعم الابتكار وتستفيد من التقنيات الحديثة، إضافة إلى تعزيز ورفع نسب التعمين، وتعزيز الإنفاق على السلع والخدمات المقدمة من المؤسسات الصغيرة والمتوسطة، والإسهام في تطوير المواد والمعدات المنتجة محليًا، وذلك لتحقيق اقتصاد متطور ومتنوع ومستدام. حضر الاجتماع الرؤساء التنفيذيون للقطاعات الخاضعة للتنظيم، وممثلون عن واضعي سياسات قطاعي الطاقة والمياه.

شركة صناعة الكابلات العمانية (ش.م.ع.ع)

OmanCables الكابلات العمانية

تقرير مجلس الإدارة

يسر شركة صناعة الكابلات العمانية (ش.م.ع.ع) أن تعلن إلى مساهميها الكرام تقريراً عن أداء الشركة الأم والمجموعة عن فترة ستة أشهر المنتهية في ٣٠ يونيو ٢٠٢٣م والذي يوضح نتائج الشركة والمجموعة خلال الفترة.

الشركة الأم: " شركة صناعة الكابلات العمانية (ش.م.ع.ع) ".

المجموعة: شركة صناعة الكابلات العمانية وشركتيها المملوكتين بالكامل: الشركة العمانية لصناعات الألمنيوم التحويلية ش ش و في صحار "OAPIL" وشركة Associated Cables Private Ltd في الهند "ACPL"

سلامة ورفاهية الموظفين

ينصب اهتمام المجموعة على الصحة والسلامة ورفاهية الموظفين كونهم الأصول الرئيسية في خلق القيمة نحو النمو المستدام.

ترتكز السياسات والإجراءات المطبقة من قبل المجموعة على إيجاد اماكن عمل آمنة ، وتحديد اماكن الخطر ، وتقييم المخاطر على السلامة والصحة، وتدريب الموظفين بهدف عام هو الحد من وقوع الحوادث وتلافيها ما امكن وتجنب الاصابات المهنية وتقليل تواتر وشدة الإصابات. تقوم المجموعة بتنفيذ العديد من المشاريع التي تهدف إلى حماية صحة وسلامة الموظفين داخل وخارج حدود الشركة.

أداء المجموعة

بلغت مبيعات المجموعة لفترة الستة أشهر المنتهية في ٣٠ يونيو ٢٠٢٣ ، ١٢٥ ، ٩٩ مليون ريال عماني مقارنة بـ ١٣٥ ، ٩٨ مليون ريال عماني لنفس الفترة من العام الماضي بانخفاض قدره ٧ ، ٢٤٪.

بلغ صافي ربح المجموعة بعد الضريبة (NPAT) ٩ ، ٤٢ مليون ريال عماني عن الفترة مقابل ٤ ، ٩١ مليون ريال عماني خلال نفس الفترة من عام ٢٠٢٢ ، بزيادة قدرها ٩١ ، ٨١٪.

بلغت الأرباح قبل خصم الفوائد والضرائب والاستهلاك والإطفاء (EBITDA) للفترة ١٢ ، ٣٣ مليون ريال عماني مقارنة بـ ٨ ، ١٣ مليون ريال عماني خلال نفس الفترة من عام ٢٠٢٢ ، بزيادة قدرها ٥١ ، ٧٢٪.

أداء الشركة الام

بلغت مبيعات شركة صناعة الكابلات العمانية لفترة الستة أشهر المنتهية في ٣٠ يونيو ٢٠٢٣ ، ١٠ ، ٩٤ مليون ريال عماني مقارنة بـ ٩٥ ، ٦٥ مليون ريال عماني في نفس الفترة من العام الماضي بانخفاض قدره ١ ، ٦٢٪.

بلغت الأرباح بعد خصم الضرائب (NPAT) لفترة الستة أشهر المنتهية في ٣٠ يونيو ٢٠٢٣ مبلغ ٦ ، ٩٠ مليون ريال عماني مقارنة بـ ٣ ، ٦١ مليون ريال عماني لنفس الفترة من عام ٢٠٢٢ ، بزيادة قدرها ٩١ ، ١١٪.

بلغ الدخل قبل خصم الفوائد والضرائب والاستهلاك والإطفاء (EBITDA) عن الفترة ٨ ، ٨٠ مليون ريال عماني مقارنة بـ ٥ ، ٨٨ مليون ريال عماني خلال نفس الفترة من عام ٢٠٢٢ ، بزيادة قدرها ٤٩ ، ٧٦٪.

تواصل الشركة العمل على تحقيق مستويات ربحية أفضل. يعود سبب الانخفاض الطفيف في الإيرادات إلى التغيير في اتجاه أسعار النحاس والألمنيوم. الزيادة في الربحية يأتي من الدعم المتأتي من التسعير الديناميكي الفعال والتصميم المبني على خفض التكلفة ، والتركيز المستمر على إدارة التكلفة الثابتة ، مع الاستفادة من مجموعة منتجات أوسع - بما في ذلك المنتجات والخدمات ذات القيمة المضافة العالية - ونطاق تصدير جغرافي أوسع.

تواصل الشركة زيادة التزامها بتطبيق المفاهيم المرتبطة بالاستدامة باعتبارها المحرك الرئيسي لاستراتيجيتها ورؤيتها وكجزء لا يتجزأ من ثقافة الشركة وأعمالها على جميع المستويات.

نظرًا لدورها التكنولوجي والتقني في تمكين مسار تحوّل الطاقة ، تواصل الشركة العمل على توقع احتياجات عملائها، من خلال تعزيز مشاركتها مع الموردين والتركيز على الابتكار المستمر ، والاستفادة من القيادة التكنولوجية والصناعية لتضخيم التأثير الإيجابي الذي يمكن أن تقدمه للمجتمع.

الشركة العمانية لصناعات الألمنيوم التحويلية ش.ش.و.. صحار (OAPIL) (شركة تابعة) وشركة الكابلات الخاصة المحدودة في الهند (Associated Cables Private Ltd (ACPL ، (شركة تابعة)

تواصل OAPIL تقديم نتائج جيدة وربحية أفضل ، والاستفادة من مزيج المنتجات عالي العائد وقنوات السوق ، والانضباط المالي الصارم والتركيز على التكاليف الثابتة وكفاءات الشراء. لقد تحسنت نتائج فترة الستة أشهر المنتهية في ٣٠ يونيو ٢٠٢٣ مقارنة بالفترة نفسها من عام ٢٠٢٢

تقدم ACPL أيضًا نتائج محسّنة لفترة الستة أشهر المنتهية في ٣٠ يونيو ٢٠٢٣ ، مع نمو في المبيعات وزيادة المساهمة و EBIDTA الناتجة عن استراتيجية تجارية فعالة تركز على التنويع والاختراق في قطاعات السوق الجديدة مع تعزيز الكفاءات والتصميم لأنشطة التكلفة لاكتساب قدرة تنافسية أفضل.

تقدر شركة صناعة الكابلات العمانية ش م ع ع مستويات الدعم الذي تقدمه مختلف الجهات الحكومية وتتمنى التوفيق لسلطنتنا الحبيبة لمواصلة التطور في ظل القيادة الحكيمة لحضرة صاحب الجلالة السلطان هيثم بن طارق المعظم وتحقيق رؤية عمان ٢٠٤٠.

نيابة عن مجلس الإدارة
شركة صناعة الكابلات العمانية (ش.م.ع.ع)

بيان المركز المالي الموحد (الغير مدقق) (الميزانية العمومية)
للفترة المنتهية في ٣٠ يونيو ٢٠٢٣ م

	كما في ٢٠٢٣/٠٦/٣٠ المجموعة ألف ر.ع.	كما في ٢٠٢٣/٠٦/٣٠ الشركة الأم ألف ر.ع.	كما في ٢٠٢٢/١٢/٣١ المجموعة ألف ر.ع.	كما في ٢٠٢٢/١٢/٣١ الشركة الأم ألف ر.ع.
الأصول				
أصول غير جارية				
ممتلكات وآلات ومعدات	٢٢,٠٧٧	١٤,٤٥٥	٢٣,٢١٨	١٤,٩١٠
حق أستخدام الأصول	٣٦٤	٣٦٨	٣٨١	٣٨١
أصول غير ملموسة	٣,٢٠٩	٢,٣٤٥	٢,٢٩٧	٢,٢٧٥
استثمار بشركة تابعة	-	٧,٧٩٠	-	٧,٧٩٠
الأستثمار في الأوراق المالية	١١٠	-	١٤	-
الأصول المالية بالتكلفة المطفأة	١٥١	١٥١	٢٣٥	٢٣٥
الأصول الضريبية المؤجلة	١,٠٠٧	١,٠٠٠	١,٠٠١	١,٠٠٠
إجمالي أصول غير جارية	٢٦,٩١٨	٢٥,٨٣٩	٢٨,١٤٦	٢٦,٦٩١
أصول جارية				
مخزون	٢٧,٨٠٢	٢٥,٣٧٩	٢٢,٧٢٤	٢٠,٢٩٢
ذمم مدينة تجارية ومدينون آخرون	٦٩,٠٥٤	٥١,٧٥٥	٦٢,٧١٠	٤٨,٢٥٩
مستحق من أطراف ذات علاقة	٥٨	-	١,٤٨٧	١,٤٨٧
أرصدة نقدية وبنكية	٤٣,٢٦٢	٤٠,٢٥١	٤٤,٠٣٩	٤٢,٩٨٠
ودائع قصيرة الأجل				
إجمالي أصول جارية	١٤٠,١٧٦	١١٧,٣٨٥	١٣٠,٩٦٠	١١٣,١١٩
إجمالي الأصول	١٦٧,٠٩٤	١٤٣,٢٢٤	١٥٩,١٠٦	١٣٩,٨١٠
حقوق المساهمين والالتزامات				
حقوق المساهمين				
رأس المال	٨,٩٧٠	٨,٩٧٠	٨,٩٧٠	٨,٩٧٠
علاوة إصدار	٩٧٨	٩٧٨	٩٧٨	٩٧٨
احتياطي قانوني	٤,٤٤٥	٢,٩٩٠	٤,٤٤٥	٢,٩٩٠
احتياطي عام	١٥,١٠٠	١٤,٢٥٣	١٦,٩١٣	١٦,١٩٢
تغيرات تراكمية في القيمة العادلة	٩٠,٠٥٩	٨٢,٠٤٧	٨٥,٦٦٤	٨٠,١٦٩
إجمالي حقوق المساهمين	١١٩,٥٥٢	١٠٩,٢٣٨	١١٦,٩٧٠	١٠٩,٢٩٩
الالتزامات				
التزامات غير جارية				
ديون طويلة الأجل	١,٥٦٠	١,٣٩٠	١,٤٨١	١,٢٩٤
إلتزام ضريبي مؤجل	٣,٢٢٥	٢,٣٤٨	٢,٤٠٥	٢,٤٥٧
مكافأة نهاية الخدمة	(٥٣)	(١٨٩)	٢٨١	١٠٥
إجمالي التزامات غير جارية	٤,٧٣٢	٣,٥١٩	٥,١٦٧	٣,٨٥٦
التزامات جارية				
ذمم دائنة تجارية ودائنون أخرون	٣٩,٨٥٠	٢٨,٠٨٤	٢٢,٥١٢	٢٤,٥١٤
مستحق الى أطراف ذات علاقة	-	-	١,٥٠٠	-
قروض بنكية	٣٠٧	٢١٧	٢٤٦	٢١٧
التزامات عقود الإيجار	٧٩٤	٧٩٤	٩٣	-
ضريبة	١,٨٥٩	١,٣٧٢	٢,٥٥٨	١,٩٢٤
إجمالي التزامات جارية	٤٢,٨١٠	٣٠,٤٦٧	٢٦,٩١٩	٢٦,٦٥٥
إجمالي الالتزامات	٤٧,٥٤٢	٣٣,٩٨٦	٤٢,١٣٦	٣٠,٥١١
إجمالي حقوق المساهمين والالتزامات	١٦٧,٠٩٤	١٤٣,٢٢٤	١٥٩,١٠٦	١٣٩,٨١٠
صافي قيمة الأصول للسهم	١,٣٣٣	١,٢١٨	١,٢٠٤	١,٢١٨

بيان الدخل الشامل (الغير مدقق)
للفترة المنتهية في ٣٠ يونيو ٢٠٢٣ م

	كما في ٢٠٢٣/٠٦/٣٠ المجموعة ألف ر.ع.	كما في ٢٠٢٣/٠٦/٣٠ الشركة الأم ألف ر.ع.	كما في ٢٠٢٢/٠٦/٣٠ المجموعة ألف ر.ع.	كما في ٢٠٢٢/٠٦/٣٠ الشركة الأم ألف ر.ع.
المبيعات	١٢٥,٩٩١	٩٤,١٠٠	١٣٥,٩٧٨	٩٥,٦٥٤
تكلفة المبيعات	(١٠٩,٦٦٣)	(٨١,٨٩٣)	(١٢٢,٤٦٠)	(٨٧,١٣٧)
إجمالي الربح	١٦,٣٢٨	١٢,٢٠٧	١٢,٥١٨	٨,٥١٧
إيرادات أخرى	٣٣٤	٣٢٨	٢٨٣	٢٤١
مصروفات إدارية	(٢,٨٦٩)	(٢,٤٣٥)	(٢,٦٦٩)	(٢,١٧٦)
مصروفات المبيعات والتوزيع	(٣,١١٦)	(٢,٤٢٩)	(٣,٥١٩)	(١,٧٠٠)
أرباح العمليات	١٠,٦٧٧	٧,٦٧١	٦,٦١٣	٤,٨٨٢
إيرادات التمويل	٥٧٣	٥٥١	١٢٣	١٢٣
تكاليف التمويل	(١٣٨)	(٧٥)	(٧١٨)	(٥٢٩)
صافي مخصصات خسائر الائتمان (إيضاح ١٠ و ١١)	(٤٣)	(٤٣)	(٢٢٥)	(٢٢٥)
ربح قبل ضريبة الدخل	١١,٠٦٩	٨,١٠٤	٥,٧٩٣	٤,٢٥١
مصروف ضريبة الدخل	(١,٦٥١)	(١,٢٠٣)	(٨٨٣)	(٦٤٠)
ربح الفترة	٩,٤١٨	٦,٩٠١	٤,٩١٠	٣,٦١١
ربح الفترة منسوب الى مساهمي الشركة الأم العائد الأساسي للسهم المنسوب الى مساهمي الشركة الأم العاديين	٠,١٠٥	٠,٠٧٧	٠,٠٥٥	٠,٠٤٠
نسبة إجمالي هامش الربح	%١٢,٩٦	%١٢,٩٧	%٩,٢١	%٨,٩٠
نسبة صافي هامش الربح	%٧,٤٨	%٧,٣٣	%٣,٦١	%٣,٧٨

بيان الدخل الشامل (الغير مدقق) للفترة المنتهية في ٣٠ يونيو ٢٠٢٣ م

	كما هي في ٢٠٢٣/٠٦/٣٠ المجموعة ألف ر.ع.	كما هي في ٢٠٢٣/٠٦/٣٠ الشركة الأم ألف ر.ع.	كما هي في ٢٠٢٢/٠٦/٣٠ المجموعة ألف ر.ع.	كما هي في ٢٠٢٢/٠٦/٣٠ الشركة الأم ألف ر.ع.
ربح الفترة	٩,٤١٨	٦,٩٠١	٤,٩١٠	٣,٦١١
الدخل الشامل الآخر (الخسارة) المعاد تصنيفها في قائمة الدخل خلال الفترة اللاحقة صافي من الضرائب				
صافي الحركة في عقود السلع والعملات المستقبلية	(١,٨٠٩)	(١,٩٣٩)	(٢,٢٩٧)	(٥,٢٧٥)
فروقات صرف تحويل عملات أجنبية	(٤)	-	١٧	-
صافي (الخسارة) الدخل الشامل للفترة	(١,٨١٣)	(١,٩٣٩)	(٢,٢٨٠)	(٥,٢٧٥)
إجمالي الإيرادات الشاملة للفترة	٧,٦٠٥	٤,٩٦٢	١,٦٣٠	(١,٧٦٤)

P.O. Box: 25, PC: 124, Sultanate of Oman, Tel: +968 24443100 | www.omancables.com | ص.ب: ٢٥ الرمز البريدي: ١٢٤ سلطنة عمان، هاتف: ٢٤٤٤٣١٠٠ ٩٦٨+

بمشاركة 35 متدربًا

انطلاق الدفعة الثانية من معسكرات «مَكين»

مسقط - العُمانية

انطلقت الدفعة الثانية من معسكرات «مَكين» بتنظيم من وزارة النقل والاتصالات وتقنية المعلومات وبتنفيذ من أكاديمية البرمجة، بمشاركة 35 متدربًا تم تقسيمهم لمسارين، هما: مسار هندسة النظم (15متدربًا)، ومسار تطوير تطبيقات الهواتف الذكية (20 متدربًا).

وجاءت هذه المعسكرات ضمن المبادرة الوطنية لتأهيل الكفاءات الرقمية «مَكين» الهادفة إلى توفير فرص تدريب وتأهيل الباحثين عن عمل في مجال التقنيات الحديثة، وتمكينهم من اكتساب المهارات اللازمة لمواكبة التطورات التقنية.

وأشار فهد بن سلطان العبري مدير عام تحفيز القطاع ومهارات المستقبل بوزارة النقل والاتصالات وتقنية المعلومات إلى أن هذه المعسكرات تأتي في إطار حرص الوزارة على دعم الشباب، وتمكينهم من سد احتياجات سوق العمل، حيث يُدرَّب الملتحقون في معسكر «مَكين» على برنامج مكثف يمتد 6 أشهر منها أربعة أشهر في مختبرات أكاديمية البرمجة، ثم يعمل المتدربون على مشروع تطبيقي مدة شهرين.

وأوضح العبري أن الوزارة تهدف إلى تدريب 100 باحث عن عمل، مُقسَّمين على ثلاثة معسكرات خلال عام 2023م، وسينطلق المعسكر الثالث خلال شهر نوفمبر المقبل.

حالة من الترقب والانتظار لمزيد من الإفصاحات عن توجهات الصناديق والمؤسسات الاستثمارية الكبرى

بورصة مسقط تسجل أدنى قيمة للتداولات في 12 أسبوعًا

مسقط - العُمانية

سجلت بورصة مسقط الأسبوع الفائت أدنى قيمة للتداولات الأسبوعية في 12 أسبوعًا متراجعة إلى 9.3 مليون ريال عُماني مقابل 10.8 مليون ريال عُماني و16.4 مليون ريال عُماني في الأسبوعين السابقين.

واتسمت تداولات الأسبوع الفائت بحالة من الترقب والانتظار لمزيد من الإفصاحات عن توجهات الصناديق والمؤسسات الاستثمارية الكبرى بشأن ضخ مزيد من السيولة في البورصة في الوقت الذي أظهرت فيه النتائج المالية للنصف الأول من العام الجاري أداءً متقلبًا.

وتركزت التداولات على سندات أومنفست الدائمة 2023 التي شهدت تداولات بقيمة مليونين و52 ألف ريال عُماني تمثل 21.9 بالمائة من إجمالي قيمة التداول، وشهد سهم أبراج لخدمات الطاقة اهتماما من المستثمرين ليشهد تداولات بقيمة مليون و388 ألف ريال عُماني، وشهد السهم تنفيذ أعلى عدد من الصفقات المنفذة عند 321 صفقةً وأغلق على 314 بيسة مرتفعًا 10 بيسات عن مستواه السابق، كما شهد سهم جلفار للهندسة والمقاولات اهتمامًا من المستثمرين، وبلغت قيمة التداول على السهم 941 ألف ريال عُماني تمثل 10 بالمائة من إجمالي قيمة التداول، وشهد السهم تنفيذ 207 صفقات في المرتبة الثانية بعد سهم أبراج، وشهد سهم بنك مسقط أيضًا تنفيذ 207 صفقات، وبلغت قيمة التداول على السهم 829 ألف ريال عُماني محتلا المرتبة الرابعة في الأوراق المالية الأكثر تداولا من حيث قيمة التداول، وجاء صندوق عُمان العقاري في المرتبة الخامسة بـ 616 ألف ريال عُماني، وقال الصندوق إن مجلس إدارته وافق في اجتماعه في 25 يوليو الجاري على توزيع أرباح نقدية مرحلية بمقدار 1.2 بيسة للوحدة الواحدة، مشيرًا إلى أنَّ تاريخ الاستحقاق سيكون في 8 أغسطس المقبل، وتراجعت وحدات الصندوق الأسبوع الفائت 4 بيسات، وأغلقت على 90 بيسة. وسجَّلت أسعار الأسهم الأسبوع الفائت تراجعات واضحة قادت المؤشر الرئيسي للبورصة والمؤشرات القطاعية للهبوط، فقد تراجعت أسعار 36 ورقة مالية مقابل 17 ورقة مالية ارتفعت أسعارها، و16 ورقة مالية حافظت على مستوياتها السابقة، وشملت التراجعات العديد من الشركات القيادية مما دفع المؤشر الرئيس للبورصة إلى الهبوط بـ 25 نقطة وأغلق على 4780 نقطة متخليًا بذلك عن حاجز الـ 4800 نقطة الذي صعد إليه قبل نحو أسبوعين، وتراجع مؤشر القطاع المالي 34 نقطة، وفقد مؤشر قطاع الصناعة 38 نقطة، وتراجع مؤشر قطاع الخدمات 17 نقطة، وأغلق المؤشر الشرعي على 473 نقطة متراجعًا 3 نقاط. وشملت التراجعات أسهم إسمنت عُمان وبنك مسقط والبنك الوطني العُماني وبنك ظفار وعمانتل وأوريدو والأنوار لبلاط السيراميك والمها للسيراميك والنهضة للخدمات وريسوت للإسمنت والعديد من الشركات القيادية المدرجة في عينة المؤشر الرئيسي والمؤشرات القطاعية، وسجل سهم عُمان للاستثمارات والتمويل أعلى نسبة هبوط متراجعًا بنسبة 14.9 بالمائة وأغلق على 74 بيسة، وأعلنت الشركة خلال الأسبوعين الفائتين عن تمديد عقدين من عقود التحصيل أحدهما يتعلق بتحصيل فواتير الكهرباء لشركة نماء لخدمات ظفار بحيث يتم تمديد العقد من 1 يوليو 2023 إلى 30 يونيو 2026، والثاني عقد تحصيل فواتير المياه لشركة نماء لخدمات المياه ليتم تمديد العقد من 1 يوليو 2023 إلى 31 ديسمبر 2023، وقالت الشركة في إفصاحاتها إنها تتوقع عائدًا معقولا من هذا التمديد، وتواجه الشركة دعوى قضائية من عدد من المساهمين لإبطال قرارات الجمعية العامة غير العادية بالموافقة على الاندماج مع شركة ظفار الدولية للتنمية والاستثمار القابضة عن طريق الضم.

وتراجع سهم صناعة مواد البناء بنسبة 9.5 بالمائة وأغلق على 57 بيسة، وهبط سهم المدينة للاستثمار القابضة بنسبة 8.8 بالمائة وأغلق على 41 بيسة، وتراجع سهم بركاء للمياه والطاقة بنسبة 8.1 بالمائة وأغلق على 45 بيسة، وهبط سهم الباطنة للتنمية والاستثمار بنسبة 6.3 بالمائة وأغلق على 89 بيسة.وسجل سهم العُمانية للتغليف أعلى نسبة صعود مرتفعًا بنحو 9.9 بالمائة وأغلق على 200 بيسة، وارتفع سهم الوطنية لصناعة البسكويت بنسبة 9.8 بالمائة وأغلق على 4 ريالات و240 بيسة، وصعد سهم عُمان للمرطبات إلى ريال و700 بيسة مسجلا صعودًا بنسبة 9.2 بالمائة، وارتفع سهم الوطنية للتمويل بنسبة 4.5 بالمائة وأغلق على 162 بيسة، وصعد سهم تكافل عُمان للتأمين بنسبة 3.9 بالمائة وأغلق على 53 بيسة.

وتأثرت القيمة السوقية للأوراق المالية المدرجة في بورصة مسقط الأسبوع الفائت بهبوط أسعار العديد من الأسهم لتهبط إلى 23 بليونا و875 مليون ريال عُماني مسجلة خسائر أسبوعية تقدر بـ 33.8 مليون ريال عُماني.

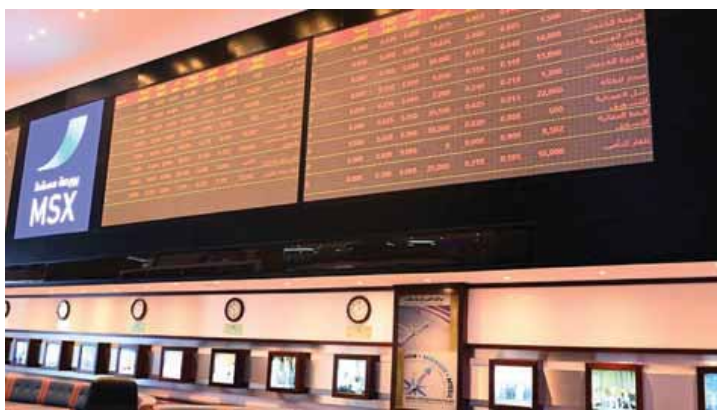

كوريا الجنوبية: ارتفاع الناتج الصناعي والاستهلاك والاستثمار

سول - العُمانية

ارتفع الإنتاج الصناعي والإنفاق الخاص والاستثمار في كوريا الجنوبية للشهر الثاني على التوالي في يونيو وسط تباطؤ اقتصادي.

وأظهرت بيانات من مكتب الإحصاء الكوري ارتفاع الناتج الصناعي لكوريا الجنوبية بنسبة 0.1 في المائة في يونيو مقارنة بالشهر السابق، لكن النمو في يونيو تباطأ من الارتفاع بنسبة 1.1% على أساس شهري تم تسجيله في مايو.

وانخفض الناتج في صناعات التعدين والتصنيع والغاز والكهرباء بنسبة 1 في المائة بسبب الركود في صناعة السيارات، التي سجلت انخفاضا بنسبة 12.9 في المائة، ومع ذلك، كان الانخفاض محدودًا على خلفية زيادة الإنتاج في صناعة أشباه الموصلات حيث نما بنسبة 3.6 في المائة.

وزاد إنتاج الخدمات بنسبة 0.5 في المائة على أساس شهري في يونيو على خلفية نمو قطاع المالية والتأمين، رغم أن قطاع الرعاية الصحية والرعاية الاجتماعية تراجع إنتاجه بنسبة 1.4 في المائة.

وزادت مبيعات التجزئة، وهي مقياس للإنفاق الخاص، بنسبة 1 في المائة خلال الفترة ذاتها، بينما ارتفع الاستثمار في المرافق بنسبة 0.2 في المائة بفضل المكاسب في قطاع السيارات.

لتلبي احتياجات المسافرين وتمنحهم تجربة سفر أكثر مرونة

ترانزُم المناولة تُطلق خدمة إنهاء إجراءات السفر خارج المطار «مراحب»

مسقط - العُمانية

أطلقت الشركة العُمانية للمناولة الأرضية «ترانزُم المناولة» بالتعاون مع مطارات عُمان خدمة إنهاء إجراءات السفر خارج المطار «مراحب».

وتأتي هذه الخدمة لتواكب المتغيرات المتسارعة في قطاع السفر والسياحة ولتلبي احتياجات المسافرين وتمنحهم تجربة سفر أكثر مرونة، وذلك من خلال إمكانية إنهاء إجراءات السفر من أي مكان قبل الرحلة بـ 24 ساعة كحد أقصى و6 ساعات كحد أدنى.

وأوضح الشيخ أيمن بن أحمد الحوسني الرئيس التنفيذي لشركة مطارات عُمان أن خدمة إنهاء السفر خارج المطار «مراحب» ستسهم في تحسين تجربة السفر من خلال جعلها أكثر سلاسة ومرونة، كما ستمنح المسافرين فرصة أكبر للاستمتاع بالخدمات والمرافق في مطار مسقط الدولي.

وأضاف أنه من المؤمل أن تعزز هذه الخدمة القدرة على التعامل مع زيادة حركة المسافرين بكفاءة أكبر، منوهًا إلى أنَّ مطارات عُمان تعمل بشكل مستمر على تحسين خدماتها وتوفير أفضل الحلول للمسافرين.

من جانبه، قال سعود بن عبدالعزيز العزيزي المدير التنفيذي لـ«ترانزُم المناولة»: «إنَّ هذه الخدمة ستكون إضافة قيّمة لخدمات السفر والضيافة التي تقدمها ترانزُم المناولة، حيث ستمنح المسافرين مرونة في اختيار موقع إنهاء إجراءات السفر خارج المطار.

وأشار إلى أنه بإمكان المسافرين الاستفادة من مجموعة واسعة من الخدمات المساندة كشراء وزن إضافي للأمتعة أو اختيار مقاعدهم المفضلة أو ترقية درجة السفر.

تجدر الإشارة إلى أن خدمة إنهاء إجراءات السفر خارج المطار «مراحب» تتيح لشركات الطيران فرصة منح ضيوفها المسافرين خدمات إضافية مميزة بأسعار في متناول أيديهم، مما يجعل السفر أكثر متعة وبساطة وراحة، كما تمنح تلك الخدمة شركات الطيران ميزة تنافسية عن غيرها من الشركات، وتسهم في تعزيز الولاء لعلامتها التجارية من خلال تقديم تجربة ثرية وفريدة للمسافرين.

حضر حفل الاطلاق الشيخ أيمن بن أحمد الحوسني الرئيس التنفيذي لشركة مطارات عُمان، والعميد علي بن محمد النوفلي مدير عام أمن المطارات، وعددٌ من ممثلي شركات الطيران.

سعر نفط عُمان تسليم سبتمبر المقبل 85 دولارًا و26 سنتًا

النفط يسجل مكاسب للأسبوع الخامس وسط مؤشرات على شح الإمدادات

مسقط - وكالات

ارتفعت أسعار النفط في ختام التعاملات جلسة الجمعة وسجلت مكاسب للأسبوع الخامس على التوالي وسط تفاؤل بين المستثمرين باستمرار ارتفاع الأسعار بفضل تعافي الطلب وتخفيضات الإمدادات. وزادت الشهية للمخاطرة في الأسواق المالية بصفة عامة بفعل توقعات متزايدة باقتراب بنوك مركزية كبيرة مثل مجلس الاحتياطي الاتحادي الأميركي والبنك المركزي الأوروبي من إنهاء دورة التشديد النقدي، وهو ما عزز التوقعات للنمو العالمي والطلب على الطاقة.

وبلغ سعر نفط عُمان الرسمي الجمعة تسليم شهر سبتمبر المقبل 85 دولارًا أمريكيًا و26 سنتًا.

وشهد سعر نفط عُمان الجمعة ارتفاعا بلغ 92 سنتًا مقارنة بسعر يوم الخميس البالغ 84 دولارًا أمريكيًا و34 سنتًا.

تجدر الإشارة إلى أن المعدل الشهري لسعر النفط الخام العُماني تسليم شهر يوليو الجاري بلغ 74 دولارًا أمريكيًا و94 سنتًا للبرميل، منخفضا 8 دولارات أمريكية و34 سنتًا مقارنة بسعر تسليم شهر يونيو الفائت. وارتفع خاما القياس حوالي 5% هذا الأسبوع مدعومين بتخفيضات الإمدادات التي أعلنها تحالف «أوبك+» في وقت سابق من الشهر الجاري. ويتجه الخامان لتسجيل مكاسب بنسبة 13% خلال الشهر. وارتفع مزيج برنت 75 سنتًا إلى 84.99 دولار للبرميل عند الإغلاق الجمعة بينما زاد خام غرب تكساس الوسيط الأميركي 49 سنتًا إلى 80.58 دولار للبرميل.

وزادت التوقعات بنمو الطلب الخميس بعدما نما الناتج المحلي الإجمالي الأميركي في الربع الثاني بمعدل 2.4% وهو ما تجاوز التوقعات ويدعم وجهة نظر جيروم باول رئيس مجلس الاحتياطي الاتحادي القائلة بأن الاقتصاد قادر على تحقيق ما يسمى «الهبوط الهادئ».

ورفعت شركة النفط الحكومية في نيجيريا الخميس سعر البيع الرسمي لخام بوني الخفيف لشهر أغسطس إلى مستوى يزيد 38 سنتًا عن سعر برميل النفط من خام برنت المؤرخ، صعودا من خصم بواقع 17 سنتًا للبرميل في الشهر السابق. كما رفعت سعر البيع الرسمي لخام كوا إيبوي إلى علاوة 75 سنتًا للبرميل فوق برنت المؤرخ مقابل خصم بسنتين في يوليو. وتراجعت أسعار النفط حوالي 1% يوم الأربعاء بعدما أظهرت بيانات تراجعا أقل من المتوقع في مخزونات النفط الخام الأميركية ورفع مجلس الاحتياطي الفيدرالي (البنك المركزي الأميركي) أسعار الفائدة 0.25 % وفقا لـ«رويترز». وقالت إدارة معلومات الطاقة الأميركية، الأربعاء، إن مخزونات النفط الخام والبنزين ونواتج التقطير في الولايات المتحدة تراجعت الأسبوع الفائت. وانخفت مخزونات النفط الخام 600 ألف برميل في الأسبوع الماضي إلى 456.8 مليون برميل مقارنة مع توقعات المحللين بانخفاضها 2.3 مليون برميل في استطلاع أجرته «رويترز». وقالت الإدارة إن مخزونات النفط في مركز التسليم في كاشينج بولاية أوكلاهوما انخفضت 2.6 مليون برميل الأسبوع الفائت.

قطر تنفذ استحواذات للعب دور بارز في سوق قيمتها 400 بليون يورو

مسقط - وكالات

تضع صفقة مجموعة كيرينج الفرنسية للسلع الفاخرة للاستحواذ على 30% من مجموعة فالنتينو الإيطالية للأزياء الراقية قدم قطر على باب عملاق أكبر بكثير للسلع الفاخرة مع تفكير قطر في مزيد من الاستثمارات المشتركة مع المجموعة الفرنسية لتوسيع تحالفهما.

وقالت كيرينج، إنها تشتري هذه الحصة مقابل 1.7 بليون يورو (1.87 بليون دولار) نقدا من شركة «ميهوله للاستثمار»، الأداة الاستثمارية القطرية، مع احتمال شراء الأسهم المتبقية في موعد أقصاه 2028. والصفقة التي جاءت في أعقاب استحواذ «كيرينج» على شركة كريد للعطور الراقية تسلط الضوء على عودة نشاط الاندماج والاستحواذ في صفقات كبيرة في القطاع مع تطلع شركات السلع الراقية إلى تنويع مصادر عائداتها في أجواء اقتصادية مضطربة وبطء الطلب.

كما أنها تمهد لقطر للعب دور بارز في سوق السلع الفاخرة التي تبلغ قيمتها 400 بليون يورو وتهيمن عليها تقليديًا الشركات الأوروبية المملوكة لعائلات.

وقالت كيرينج إن الاستثمار في «فالنتينو» هو جزء من شراكة استراتيجية أوسع بين «كيرينج» و«ميهوله» مما قد يؤدي إلى أن تصبح «ميهوله» من حملة أسهم المجموعة الفرنسية. وقال مصدر مطلع على الصفقة الجمعة إن «ميهوله» تستهدف الحصول على حصة في الشركة العملاقة للسلع الفاخرة بالاستحواذ في البداية على أسهم في السوق. وأضاف المصدر أن «ميهوله» قد تزيد حصتها في غضون خمس سنوات عن طريق بيع 70% متبقية من «فالنتينو» إلى «كيرينج» مقابل مزيج من السيولة وأسهم «كيرينج». واشترت «ميهوله» دار الأزياء الراقية في روما في عام 2012 من صندوق الأسهم الخاصة «بيرميرا» مقابل نحو 700 مليون يورو. وقال رئيس شركة «كيرينج» فرانسو-إنيري بينو، إنه في غضون ذلك ستستكشف «كيرينج» و«ميهوله» استثمارات مشتركة محتملة أخرى بهدف تعزيز الشراكة فيما بينهما. وتسعى المجموعة الفرنسية جاهدة لزيادة حجمها وتقليص اعتمادها على العلامة التجارية الشهيرة «غوتشي» التي فقدت زخمها في السنوات القليلة الفائتة وعجزت عن مواكبة انتعاش ما بعد الجائحة لمنافسين مثل لوي فيتون المملوكة لشركة إل.في.إم.إتش، كبرى شركات أوروبا في عالم السلع الراقية. وقال المصدر: «هذه صفقة تمنح ميهوله فرصة لمواصلة لعب دور كبير في القطاع لكنها كجزء من كيان أكبر بكثير». وأضاف المصدر أن الاثنين أمامهما فترة من الوقت لمعرفة مدى التوافق بينهما. وتبلغ القيمة السوقية لشركة «كيرينج» 67 بليون يورو، والسعر البالغ 1.7 بليون يورو الذي تدفعه مقابل 30% في «فالنتينو» يعني مشروعًا بقيمة سوقية تبلغ نحو 19 مثلا من الأرباح الأساسية للشركة الإيطالية لعام 2022، وفقًا لمحللين من «إكسان-بي.إن.بي باريباس».وقال المصدر المطلع إن الصفقة بين «كيرينج» و«ميهوله» تم الاتفاق عليها في أقل من ثلاثة أشهر بعد أن بدأ رئيسا المجموعتين المحادثات في مايو. وتركز استراتيجية «ميهوله» على الاستثمارات العالمية في صناعة الرفاهية من خلال نهج استثماري طويل الأجل. وتسيطر الشركة القطرية أيضا على «دار بالمين» الفرنسية للسلع الفاخرة وعلى العلامة التجارية الإيطالية الصغيرة «بال زيليري» وعلى متاجر التجزئة «بيمن» التركية للسلع الفاخرة.

تقرير: أوروبا تواجه أضعف موسم أرباح منذ 2020

بروكسل - العُمانية

يتوقع المحللون تراجعًا كبيرًا في أرباح الشركات الأوروبية خلال العام الحالي، في الوقت الذي يتوقعون فيه ارتفاعها في الولايات المتحدة. وبحسب بيانات خدمة «بلومبرج إنتيلجانس» للتحليلات الاقتصادية، فإن أرباح الشركات في أوروبا ستتراجع خلال العام الحالي بنسبة 12% عن العام الفائت. وفي الوقت نفسه من المنتظر أن تعلن شركات أنهاوزر بوش وبي.بي وبي.إم.دبليو وغيرها من الشركات الأوروبية الكبرى أرباحها ربع السنوية على أمل أن تساعد في منع حدوث أول تراجع للأرباح الأوروبية منذ 2020. وفي المقابل تعلن الشركات الأمريكية عن أكبر زيادة في الأرباح عن التوقعات منذ حوالي عامين. وذكرت وكالة بلومبرج للأنباء أن المستثمرين الأوروبيين الذين واجهوا ارتفاع أسعار الأسهم في وقت سابق من العام الجاري، أظهروا رفضهم لتراجع نتائج الشركات الأوروبية، كما ظهر في تراجع أرباح شركة السلع الفارهة الفرنسية إل.في.إم.إتش وشركة البرمجيات الألمانية ساب وبنك باركليز البريطاني. في الوقت نفسه حذر مشاركون في السوق من أن الفجوة بين مكاسب الشركات الأوروبية والشركات الأمريكية ستتسع لصالح الأخيرة خلال النصف الثاني من العام الحالي، في ظل ضعف نشاط قطاع الأعمال واستمرار ضغوط الأسعار مما يؤثر على مرونة المستهلكين في أوروبا.

لا تخاطر بحياتك.. اترك هاتفك
اعلان خدمة عامة من ش

التعريف بالحزم السياحيّة والعروض التي تقدّمها الشركات السياحيّة

وزارة التراث والسياحة تواصل حلقاتها الترويجية في الهند

كالكتا - العُمانية

تستعرض وزارة التراث والسياحة التجارب السياحية المتنوعة للترويج لسلطنة عُمان ومقوماتها السياحية المتميزة في وجهتها الثالثة على التوالي في مدينة كالكتا الهندية ضمن الحلقات الترويجية التي تنظمها في جمهورية الهند.

وتهدف وزارة التراث والسياحة أيضا إلى التعريف بالحزم السياحيّة والعروض التي تقدّمها الشركات السياحيّة بالإضافة إلى التواصل مع الشركاء التجاريين واكتساب رؤى مباشرة عن اتجاهات السوق الهندية، وتوفير معلومات مباشرة حول الوجهات والمعالم السياحية ومرافق الإقامة في سلطنة عُمان بمشاركة أكثر من 200 مؤسسة وشركة سياحية.

تترأس وفد الوزارة أسماء بنت سالم الحجرية، مدير عام مساعد الترويج السياحي بالمديرية العامة للترويج السياحي.

يُذكر أن حلقات العمل قد بدأت في 24 يوليو وتستمر إلى بعد غد الاثنين، بمشاركة ممثلي مؤسسات ومنشآت سياحية عاملة بسلطنة عُمان بالإضافة إلى أبرز شركاء القطاع السياحي في الهند يمثلون وكالات السفر ومنظمي الرحلات السياحية وممثلي ووسائل الإعلام المختلفة، متنقلة بين أربع مدن رئيسة تعدّ مصدرة للحركة السياحية بداية من دلهي، ومرورًا بجايبور، كالكتا وانتهاء بمدينة مومباي.

ويأتي تنظيم حلقات العمل الترويجية المتنقلة في إطار الجهود التي تبذلها وزارة التراث والسياحة لاستهداف السوق السياحية الهندية والترويج لعُمان بوصفها وجهة مثالية للمسافرين الهنود للترفيه وحفلات الزفاف والمناسبات، والتعريف بأهم المعالم الحضارية والثقافية وأبرز المواقع والمقومات السياحية التي تزخر بها.

وتضمّن برنامج الحلقات الترويجية تقديم عروض مرئية تعريفية من المختصين بالوزارة ومكتب التمثيل السياحي التابع للوزارة في الهند، كما شهدت عقد لقاءات بين وفد الوزارة وكبار المسؤولين في قطاع السياحة في الهند وبحث سبل التعاون وإيجاد شراكات والتعاقد مع الشركات الهندية بالإضافة إلى الالتقاء بوسائل الإعلام الهندية.

وأشار سنجيت مدير مكتب التمثيل السياحي التابع لوزارة التراث والسياحة في الهند إلى أن حلقات العمل المباشرة مع ممثلي شركات السفر والسياحة تهدف إلى التسويق لسلطنة عُمان وجهة سياحيّة تلبي متطلبات ورغبات السائح الهندي وتوفر له تجربة سياحيّة جديدة وثرية.

وأضاف أن سلطنة عُمان تشهد نموًّا مطردًا في عدد السياح القادمين إليها وهذا ما عززته البنية الأساسية لقطاع السياحة وتوافر المنشآت الفندقية التي تلبي مختلف احتياجات السائح المتفاوتة، إلى جانب مقوّماتها التراثية والسياحية والبيئية والثقافية المتفردة إقليميًّا من جهة أخرى وتوافر تجارب استثنائية من خلال مجموعة متنوعة من المغامرات التي تلقى إقبالًا واسعًا لدى شريحة كبيرة من السياح حول العالم.

وتعد سلطنة عُمان إحدى الوجهات القريبة المفضلة للهنود، مع توافر حركة الطيران المباشرة المتبادلة بين البلدين والتي تختصر المسافة بين البلدين إلى أقل من أربع ساعات، بالإضافة إلى تسهيلات استخراج التأشيرة، وتوافر مجموعة متنوعة من خيارات الفنادق.

وأكد على الدور الحيوي الذي يقوم به مكتب التمثيل السياحي في الهند للترويج لسلطنة عُمان من خلال اجتماعات العمل المباشرة مع شركاء قطاع السفر، وأيضا العمل بشكل وثيق مع جميع أصحاب المصلحة بما في ذلك شركات الطيران والشركات السياحية، بالإضافة إلى تقديم عروض تسويقية مشتركة، والتركيز على وسائل الإعلام المختلفة من خلال تقديم النشرات الصحفية والنشرات الإخبارية الدورية، والترويج عبر وسائل التواصل الاجتماعي.

يذكر أن تنظيم هذه الحلقات الترويجية المتنقلة يأتي استمرارًا لجهود الترويج السياحي التي تقوم بها وزارة التراث والسياحة عبر مكاتب التمثيل الخارجي التابعة لها في العديد من الدول حول العالم لسلطنة عُمان بأنها وجهة سياحية ذات مقومات ثرية ومتنوعة تناسب مختلف المتطلبات والتطلعات التي تهتم بها الأسواق السياحية النوعية التي تستهدفها سلطنة عُمان.

يعزّز مكانة سلطنة عُمان في المؤشرات الدولية

وكيل الاقتصاد: قانون العمل يحسّن مناخ الاستثمار

مسقط - العُمانية

قال سعادة الدكتور ناصر بن راشد المعولي وكيل وزارة الاقتصاد إن قانون العمل يعد أحد أبرز القوانين الحاكمة للإطار التشريعي للشأن الاقتصادي بسلطنة عمان، حيث تعد سياسات سوق العمل والتشغيل ركيزة أساسية للتنمية الاقتصادية. وأضاف سعادته في تصريح لوكالة الأنباء العُمانية أن إصدار قانون العمل يأتي منسجمًا مع توجهات رؤية عُمان 2040 وخطة التنمية الخمسية العاشرة 2021-2025 ويتوافق مع معايير العمل الأساسية في منظمة العمل الدولية.

وأشار سعادته إلى أن قطاع سوق العمل والتشغيل ممكن مهم ومحرك أساس لمستقبل الاقتصاد العُماني، وقانون العمل أداة تشريعية مهمة، حيث سيسهم القانون في تحقيق مستهدفات الخطة الخمسية العاشرة من خلال البرنامج الاستراتيجي المعني بـ»مراجعة القوانين والتشريعات المتعلقة بسوق العمل»، والبرنامج الآخر المعني بـ «تطوير وتعزيز سياسات سوق العمل» في الخطة الخمسية الحالية، وصولًا إلى الهدف الاستراتيجي لأولوية سوق العمل والتشغيل في رؤية عُمان 2040: «سوق عمل جاذب للكفاءات ومتفاعل ومواكب للتغيرات الديموغرافية والاقتصادية والمعرفية والتقنية».

وأكد سعادة الدكتور ناصر بن راشد المعولي على أن البنود الجديدة في القانون ستعمل على تمكين القطاع الخاص لقيادة قاطرة النمو الاقتصادي وتحقيق التكامل المنشود الذي يسهم بدوره في زيادة إنتاجية العمل بوصفها محددًا رئيسًا للنمو الاقتصادي. وذكر سعادته أن البنود الجديدة في القانون ستعمل على تمكين القطاع الخاص وتذليل التحديات التي يواجهها، كما أولى القانون أهمية واضحة في الارتقاء بالقدرات الوطنية وتوفير بيئة عمل جاذبة للكفاءات تتناسب مع أنماط العمل الحديثة، المرتبطة بساعات العمل والمرونة، والعمل عن بعد إلى جانب اكتساب المهارات التي تواكب التوجه نحو اقتصاد متنوع يعزز الاستدامة والابتكار، حيث إنه من الأهمية إدراك المهارات القائمة على الوسائل الحديثة التي تطلبها الوظائف المستقبلية بمختلف قطاعات الإنتاج، وسوف يسهم القانون في توفير فرص توظيف تناسب الشاب العُماني الباحث عن عمل، مشيرًا إلى أن التعمين أحد الضوابط التي نص عليها القانون الجديد، ونعول عليه بشكل كبير ليكون للمواطن العُماني التمكين الأكبر لقيادة القطاع الخاص في قادم الوقت.

ناصر بن راشد المعولي

وتطرق سعادته إلى البعد الاجتماعي لقانون العمل وأكد أن القانون جاء متوائما مع ما ورد في قانون الحماية الاجتماعية وبشكل يكفل كافة فئات المجتمع ومثال ذلك فقد شمل القانون ذوي الإعاقة إضافة إلى المرأة العاملة بامتيازات تكفل حقوقها في هذه المنظومة، الأمر الذي يسهم في تحقيق مستهدفات البرنامج الاستراتيجي للخطة الخمسية العاشرة «سياسات وتشريعات تمكّن المرأة اجتماعيًّا واقتصاديًّا تتماشى مع مبادئ حقوق الإنسان» المضمن في برامج الخطة الخمسية العاشرة. ووضح سعادته أن إصدار القانون سيحسّن بيئة الأعمال ويعزّز تنافسية السوق موجدًا بيئة عمل تنافسية جاذبة للاستثمار تحقق مستهدفات الخطة الخمسية العاشرة مثل معدل الاستثمار إلى الناتج المحلي الإجمالي البالغ 27 بالمائة، و 60 بالمائة معدل إسهام القطاع الخاص في إجمالي الاستثمارات.واختتم سعادة الدكتور وكيل الاقتصاد بالتأكيد على أن القانون يحسّن مناخ الاستثمار ويعزز مكانة سلطنة عُمان في المؤشرات الدولية ويدعم استمرار زخم النمو الاقتصادي لسلطنة عُمان.

بأكثر من 41 مليون ريال عماني

إسناد عقود في قطاعات النقل والاتصالات وتقنية المعلومات

مسقط - العُمانية

أسندت وزارة النقل والاتصالات وتقنية المعلومات مجموعة من العقود للمؤسسات الصغيرة والمتوسطة بأكثر من 41 مليون ريال عُماني في قطاعات النقل والاتصالات وتقنية المعلومات.

ووضح تركي بن سليمان الحسني مدير دائرة المناقصات والعقود بوزارة النقل والاتصالات وتقنية المعلومات أن العقود التي تم إبرامها مع المؤسسات الصغيرة والمتوسطة في قطاع النقل تقدر قيمتها بـ 40 مليون ريال عُماني بإجمالي 50 بالمائة من المناقصات التي تم إسنادها خلال عامي (2022/2023).

وأضاف أن تكلفة العقود المباشرة التي تم إبرامها مع المؤسسات الصغيرة والمتوسطة في قطاع الاتصالات وتقنية المعلومات بلغت مليونا و450 ألف ريال عماني بنسبة 95 بالمائة من إجمالي المناقصات المسندة للقطاع خلال النصف الأول من العام الجاري (2023).

وأكد مدير دائرة المناقصات والعقود على أن الوزارة وبالتعاون مع هيئة المؤسسات الصغيرة والمتوسطة، أتاحت فرص عمل للمؤسسات الصغيرة والمتوسطة بوصفهم موردين للوزارة أو المقاولين الرئيسين في مجالات: مقاولات الموانئ والطرق والجسور وخدمات تقنية المعلومات، والعبارات الصندوقية، وعيون القطط الخاصة بالشوارع، والتوريد والاستشارات في مجال تقنية المعلومات، وإشارات المرور، وأعمدة الإنارة للشوارع، والحواجز الحديدية والحواجز الخرسانية، واللوائح الإرشادية، وأصباغ ودهانات الطرق، ومنتجات أخرى ذات الصلة في مجال مقاولات البناء والطرق والجسور وخدمات تقنية المعلومات.

تركي بن سليمان الحسني

وأضاف أن الوزارة ممثلة في دائرة المناقصات والعقود تعمل على تفعيل القيمة المحلية المضافة وذلك برصد قيمة الأعمال التي يتم إسنادها للمؤسسات الصغيرة والمتوسطة من خلال العقود ذات القيمة العالية في قطاعات النقل والاتصالات وتقنية المعلومات، كما تعمل على تصنيف الشركات ذات الطابع التخصصي في الأعمال بهدف رفع مستوى قياس أداء أعمالها في المشروعات المسندة.

وقامت الوزارة بعدة مبادرات لدعم المؤسسات الصغيرة والمتوسطة وتسهيل وصولها للمستفيدين منها: مبادرة جدارة لتسهيل الاستفادة من المنتجات التقنية في الجهات الحكومية وتقديم الدعم اللازم للشركات الناشئة من أجل تسهيل دخول منتجاتها التقنية العمانية للسوق الحكومي حيث تم إطلاق المبادرة في عام 2022، وخلال الدفعة الأولى اجتاز مرحلة التقييم 10 منتجات تقنية، واستفادت خلال الدفعة الأولى 4 جهات حكومية من 4 منتجات، كما تم إطلاق برنامج الاستشارات الذي يختص بتقديم الاستشارات اللازمة للشركات التقنية في المجالات المختلفة من خلال فريق مختص في مجال الشركات التقنية الناشئة. وأطلقت الوزارة مبادرة تطوير الأعمال والتوسع التجاري الذي يعني بالبحث عن فرص أعمال تجارية وربطها مع الشركات التقنية وفتح مجالات للتوسع من خلال ربطهم مع المستثمرين والمشاركة في الفعاليات المتخصصة محليًّا أو إقليميًّا أو عالميًّا، إضافة إلى إطلاق هاكثون ساس48 وهو مسابقة لتحويل الأفكار التقنية الناشئة لمشروعات واقعية تسهم في حل المشكلات وتوفر الوقت والجهد والمال، وبرنامج نمو الذي يعنى بدعم الشركات التقنية الناشئة في مرحلة النمو من أجل إتاحة الفرصة لها للتوسع، والعمل على حل التحديات التي تواجهها هذه الشركات، والبرنامج في طور التدشين حاليًّا.

في حين قامت الوزارة بإطلاق مبادرة القيمة المحلية المضافة لقطاع الاتصالات وتقنية المعلومات التي تهدف لتوطين الصناعات والخدمات وتعمين الوظائف وتحديد الفرص المتوفرة في السوق للشركات الصغيرة والمتوسطة في قطاع الاتصالات وتقنية المعلومات، إضافة إلى مبادرة الترويج للشركات التقنية التي تُعنى بتوفير مساحات إعلانية في المنصات المختلفة بهدف توسيع قاعدة عملاء الشركات التقنية من خلال الوصول إلى المزيد من الزبائن النشطين.

ارتفع إجمالي الأصول الأجنبية بالبنك المركزي العُماني بنسبة 0.9 بالمائة،

3.8 بالمائة ارتفاعًا بمؤشر سعر الصرف الفعلي للريال العُماني

مسقط - العُمانية

ارتفع مؤشر سعر الصرف الفعلي للريال العُماني بنهاية شهر مايو 2023م بنسبة 3.8 بالمائة، مسجلًا 115.2 نقطة مقارنة بـ111 نقطة بنهاية شهر مايو 2022م وفق ما بينت الإحصاءات الصادرة عن المركز الوطني للإحصاء والمعلومات.

وارتفع إجمالي الأصول الأجنبية بالبنك المركزي العُماني بنسبة 0.9 بالمائة، مسجلًا بنهاية شهر مايو 2023م ما قيمته 6 بلايين و767 مليونًا و300 ألف ريال عُماني مقارنة بنهاية شهر مايو 2022م، حيث بلغ إجمالي الأصول الأجنبية وقتها 6 بلايين و705 ملايين و700 ألف ريال عُماني.

وأشارت البيانات المبدئية الصادرة عن المركز إلى أن السيولة المحلية بلغت 21 بليونًا و287 مليونًا و500 ألف ريال عُماني وبنسبة زيادة 4.5 بالمائة مقارنة بالفترة نفسها من 2022م.

وانخفض إجمالي النقد المصدر بـ3.7 بالمائة. مسجلًا بليونًا و657 مليونًا و500 ألف ريال عُماني بنهاية شهر مايو 2023م، مقارنة ببليون و721 مليونًا و900 ألف ريال عُماني بنهاية شهر مايو 2022م.

وارتفع عرض النقد بمعناه الضيق (م1) الذي يتكون من إجمالي النقد خارج الجهاز المصرفي، إضافة إلى الحسابات الجارية والودائع تحت الطلب بالعملة المحلية بـ1.1 بالمائة، مسجلًا 5 بلايين و848 مليونًا و600 ألف ريال عُماني مقارنة بـ 5 بلايين و783 مليونًا و100 ألف ريال عُماني بنهاية شهر مايو 2022م.

من جانب آخر، بلغت ودائع القطاع الخاص في البنوك التجارية والنوافذ الإسلامية بنهاية شهر مايو 2023م نحو 17 بليونًا و897 مليونًا و500 ألف ريال عُماني في ارتفاع نسبته 4.3 بالمائة عن الفترة نفسها من عام 2022م التي شهدت ودائع للقطاع الخاص بـ17 بليونًا و155 مليونًا و700 ألف ريال عُماني.

كما ارتفع إجمالي القروض والتمويل بالبنوك التجارية والنوافذ الإسلامية مع نهاية شهر مايو 2023م بنسبة 6.4 بالمائة ليبلغ 30 بليونًا و116 مليونًا و700 ألف ريال عُماني مقارنة مع 28 بليونًا و299 مليونًا و700 ألف ريال عُماني، فيما انخفض متوسط سعر الفائدة على إجمالي القروض بـ0.9 بالمائة، حيث سجل في نهاية مايو 2023م ما نسبته 5.444 بالمائة.

في مجموعة من المشروعات بالقطاعات الاقتصادية

الشركة السعودية العُمانية للاستثمار ستضخ 5 بلايين دولار

مسقط - العُمانية

تهدف مذكرة التفاهم التي وقع عليها جهاز الاستثمار العُماني مع صندوق الاستثمارات العامة بالمملكة العربية السعودية إلى تأطير التعاون في المجال الاستثماري بين البلدين الشقيقين.

وقال معالي عبدالسلام بن محمد المرشدي رئيس جهاز الاستثمار العُماني: إن المذكرة تؤكد التزام سلطنة عُمان والمملكة العربية السعودية بتعزيز الشراكات الاستراتيجية بينهما، وسعيهما إلى تعزيز التكامل الاقتصادي، وتحقيق التنمية المستدامة والدفع قدما بالاستثمارات الاقتصادية بالمنطقة.

وأضاف معاليه في تصريح لوكالة الأنباء العُمانية أنّ جهاز الاستثمار العُماني سيعمل على تحديد مجموعة من الفرص الاستثمارية الواعدة في القطاعات الاقتصادية المستهدفة بسلطنة عمان وعرضها على الشركة السعودية العُمانية للاستثمار التي ستقوم بضخ 5 بلايين دولار في مجموعة متنوعة من المشروعات، الأمر الذي سيُسهم في جهود التنويع الاقتصادي، وإيجاد شراكات مع القطاع الخاص العُماني، بالإضافة إلى فرص أعمال للمؤسسات الصغيرة والمتوسطة، وفرص عمل للشباب. وأكد معالي رئيس جهاز الاستثمار العُماني أنّ التكامل والتعاون الاقتصادي والاستثماري العُماني السعودي يُعدّ نموذجًا في منطقة الشرق الأوسط، ويعمل الجهاز على تعزيزه عبر عدة أوجه، منها مشاركاته المستمرة في مجلس التنسيق العُماني – السعودي الذي أنشئ في 11 يوليو 2021م ليكون حلقة وصل مع الأطراف في البلدين الشقيقين، بالإضافة إلى قيام عدد من شركاته التابعة في الفترة الماضية بتوقيع مجموعة من مذكرات تفاهم مع نظيراتها في المملكة العربية السعودية من أجل العمل المشترك في مشروعات محددة ضمن القطاعات الاقتصادية الواعدة.

وقال معاليه إن جهود جهاز الاستثمار العُماني في هذا الجانب تأتي من الدور الذي تؤديه الدبلوماسية الاقتصادية العُمانية لتعزيز الشراكات الاستراتيجية مع الدول الشقيقة والصديقة، وكذلك تُجسّد اختصاصات الجهاز في جلب الاستثمارات الأجنبية إلى الاقتصاد العُماني بهدف تنميته، وزيادة ناتجه المحلي؛ تحقيقًا لـ "رؤية عُمان 2040" ومستهدفاتها الوطنية.

وكان جهاز الاستثمار العُماني وصندوق الاستثمارات العامة بالمملكة العربية السعودية قد وقعا الخميس على مُذكرة تفاهم تهدف إلى توسيع فرص التعاون بين الطرفين، وتمكين الفرص الاستثمارية الجديدة والواعدة في الاقتصاد العُماني الذي يُعدّ أحد أسرع الاقتصادات نموًّا في منطقة الشرق الأوسط وشمال إفريقيا.

ويسعى صندوق الاستثمارات العامة السعودي من خلال مذكرة التفاهم إلى تعزيز استثماراته في سلطنة عُمان عبر الدخول في مجموعة واسعة من فئات الأصول وفي عدد من القطاعات المستهدفة.

وُقّعت مذكرة التفاهم في العاصمة السعودية الرياض بحضور معالي عبد السلام بن محمد المرشدي رئيس جهاز الاستثمار العُماني ومعالي ياسر بن عثمان الرميان محافظ صندوق الاستثمارات العامة وصاحب السُّمو السّيد فيصل بن تركي آل سعيد سفير سلطنة عُمان لدى المملكة العربية السعودية، وسعادة ابتسام بنت أحمد الفروجية وكيلة وزارة التجارة والصناعة وترويج الاستثمار لترويج الاستثمار.

وسيقوم الجهاز بناء على هذه المذكرة باستكشاف الفرص الاستثمارية الجاذبة للتعاون والشراكة مع الصندوق، وتوفير جميع أوجه الدعم المطلوبة له في السوق العُماني في إطار إنشاء الصندوق للشركة السعودية العُمانية للاستثمار؛ لضخ أكثر من 18 بليون ريال سعودي (5 بلايين دولار أمريكي) في عددٍ من القطاعات الواعدة بسلطنة عُمان، مما سيسهم في دفع عجلة الاستثمار في سلطنة عُمان من خلال تطوير شراكات اقتصادية استراتيجية دولية.

وقال ملهم بن بشير الجرف نائب رئيس جهاز الاستثمار العُماني للاستثمار إن الاقتصاد العُماني يشهد نموًا ملحوظًا، خصوصًا وأن سلطنةُ عمان تعد وجهة رائدة للاستثمارات الدولية في منطقة الشرق الأوسط وشمال أفريقيا.

وبيّن أن هذه المذكرة تتماشى مع جهود الجهاز واختصاصه في جذب الاستثمارات المباشرة وفق أولويات رؤية عُمان 2040 ومستهدفاتها الوطنية، وهي تستند إلى علاقات الجهاز الراسخة مع صندوق الاستثمارات العامة، وستتيح فرصًا للمزيد من التعاون معه، وبناء شراكات متنوعة لتسريع التنويع الاقتصادي في سلطنة عُمان والمملكة العربية السعودية.

وأضاف أن المذكرة ستتيح فرص شراكة للقطاع الخاص في كلا البلدين، خصوصًا في ظل التوجهات التنموية والتحولية في البلدين الشقيقين؛ الأمر الذي من شأنه تحقيق النمو والاستدامة والازدهار.

ويعكس التوقيع على المذكرة عمق العلاقات العُمانية السعودية وتطورها في ظل قيادتي البلدين الحكيمتين، وهو يؤكد على الشراكة الاستراتيجية على الصعيدين الاستثماري والاقتصادي التي تستند إلى الروابط التاريخية والثقافية والاقتصادية والسياسية المشتركة بين البلدين، وتهدف إلى تعزيز التعاون وتبادل المصالح المشتركة.

ما يقارب من 40 شركة عاملة تخدم المطارات

رئيس هيئة الطيران المدني: 70 بالمائة نسبة التعافي بالمطارات

66 اتفاقية هي أجواء مفتوحة وتوقعات عودة الحركة إلى المطارات بشكل أكثر مما كانت عليه في عام 2019

مسقط - العُمانية

تحرص هيئة الطيران المدني على تعزيز التعاون في مجال النقل الجوي مع مختلف الدول وتسعى إلى زيادة تشغيل شركات الطيران من وإلى مطارات سلطنة عُمان إسهامًا منها في دعم نموّ الأنشطة الاقتصادية والاجتماعية والسياحية.

وترتبط سلطنة عُمان الآن بعدد من الاتفاقيات الثنائية في مجال النقل الجوي مع العديد من دول العالم، تهدف إلى تنظيم خدمات النقل الجوي بما في ذلك الجوانب الفنية والتشغيلية، وتوطّد العلاقات في مجال الطيران المدني مع دول العالم.

وأكد سعادة المهندس نايف بن علي العبري رئيس هيئة الطيران المدني على أن تسعى خلال الأشهر المقبلة إلى التوقيع على 3 اتفاقيات أخرى، وهناك مفاوضات جارية مع العديد من الدول الأخرى، حيث وصل عددها الآن إلى 122 اتفاقية منها 66 اتفاقية هي أجواء مفتوحة بين سلطنة عُمان ودول العالم.

وقال في تصريح لوكالة الأنباء العُمانية إن الهيئة تسعى للاستثمار في هذه الاتفاقيات وفتح نوافذ للناقلات الوطنية بتفعيلها وربط سلطنة عُمان بدول العالم الأخرى، مشيرا إلى أن هناك ما يقارب من 40 شركة عاملة تخدم مطارات سلطنة عُمان إجمالا بين مسقط وصلالة وصحار، ونأمل استقطاب العدد الأكبر في الفترة المقبلة.

وأكد سعادة المهندس نايف العبري على أن هناك تناميًا مستمرًّا بالحركة الجوية بمطارات سلطنة عُمان مقارنة بالأشهر الماضية، ونأمل خلال الفترة القريبة القادمة أن تعود هذه الحركة إلى ما كان عليه في العام 2019 عبر تفعيل الناقلات الوطنية وربطها بالعديد من الوجهات الجديدة ودخول طائرات جديدة للناقلات الوطنية واستقطاب وجذب ناقلات أخرى من دول العالم إلى مطارات سلطنة عُمان.

وصرّح سعادة المهندس نايف بن علي العبري رئيس هيئة الطيران المدني بأن مطارات سلطنة عُمان قد استعادت التعافي أكثر مما كانت عليه سابقا حيث وصلت النسبة إلى ما يقارب 70 بالمائة متوقّعا أن تشهد الأشهر المقبلة عودة الحركة إلى المطارات بشكل أكثر مما كانت عليه في عام 2019.

وأشارت الإحصاءات الصادرة عن هيئة الطيران المدني إلى أن عدد المسافرين عبر مطارات سلطنة عُمان قد زاد بنسبة 30.3 بالمائة خلال الأشهر الستة الأولى من العام الحالي ليصل عددهم إلى مليون و98.4 ألف مسافر مقارنة ب 842.8 ألف مسافر خلال نفس الفترة من عام 2022م.

وشهدت حركة الطائرات بنهاية شهر يونيو 2023 زيادة بلغت 28.4 بالمائة ليصل عددها إلى 9784 رحلة مقارنة بـ 7622 رحلة بنهاية يونيو 2022 م.

نايف بن علي العبري

تشمل خدمة 5 سنوات / 100،000 كم وتسجيل لمدة سنة واحدة

امتلك لينكون نافيجيتور مع مزايا حصرية

مسقط - ش

أصبحت السيارة الرياضية متعددة الاستخدامات الفاخرة ذات الحجم العائلي من لينكون أكثر جاذبية لامتلاكها مع مزايا حصرية. تشمل المزايا خدمة 5 سنوات / 100،000 كم، وتسجيل لمدة سنة واحدة. يخضع هذا العرض الذي ينتهي بتاريخ 9 أغسطس 2023 (تطبق الشروط. لمزيد من التفاصيل، قُم بزيارة صالة عرض لينكون الوطية.)

يتم تزويد لينكون نافيجيتور بمحرك توربو مزدوج V6 سعة 3.5 لتر مع تقنية بدء التشغيل والإيقاف التلقائي، والذي ينتج 440 حصانًا يتم تسليمها من خلال ناقل حركة آلي سلكت شفت 10 سرعات مع القدرة في تنشيط الذراعي لتبديل السرعات من على عجلة القيادة. تتمتع نافيجيتور بمظهر جريء تبرزه مصابيح أمامية إل إي دي مصابيح أمامية متكيفة بتقنية إل إي دي بيكسل مع إضاءة متميزة، وأضواء منحنية تنبؤية، وإضاءة قائمة على الإشارات. تم تجهيز نافيجيتور أيضًا بسقف بانورامي فيستا مع مظلة كهربائية مع نظام لينكون إمبريس: محيط مقابض الأبواب الخارجية مضاء بتقنية إل إي دي ، نظام استشعار الاقتراب الخاص بلينكون، إضاءة لينكون المتميزة، بساط الترحيب الخارجي المضيء بشعار لينكون، إضاءة لينكون المتميزة مع عناصر لينكون الترحيبية والوداعية.

تم تجهيز نافيجيتور بتصميم داخلي مثير للإعجاب يتضمن ذاكرة لمقعد الراكب في الصف الأول، ومقعد طويل للصف الثالث منقسم بمعدل 60 / 40 بخاصية باور فولد قابل للإمالة كهربائيًا مع مجموعة أجهزة ذات شاشة إل سي دي – مقاس 12 بوصة، وشاشة عرض على الزجاج الأمامي، وإضاءة محيطية إل إي دي داخل المقصورة، والتحكم النشط المحسن في الضوضاء، ولوحة شحن لاسلكية، والمزيد. يمكن للركاب الاستمتاع بصوت ريفيل ألتيما المتوفر مع 28 سماعة تعمل جنبًا إلى جنب مع التصميم الداخلي والصوتيات في نافيجيتور. يتيح نظام المزامنة سينك 4 القياسي إدارة الصوت والهاتف والملاحة وغيرها من الشاشة اللمسية بالسيارة أو أدوات التحكم المثبتة على عجلة القيادة. للاستمتاع بقيادة آمنة تم تجهيز نافيجيتور لتتكيف بسهولة مع الظروف المتغيرة من خلال نظام تثبيت السرعة التكيفي بميزة التوقف والانطلاق، ونظام المساعدة في التمركز، والمصابيح الأمامية بشعاع آلي بعيد المدى، ونظام نظام كشف النقطة العمياء مع مراقب لجر المقطورة والتنبيه حول السيارات العابرة، ونظام مساعدة توجيه المراوغة، ونظام حفظ المسار مع مساعدة النقطة العمياء والتي تشمل المساعدة في الحفاظ على المسار، وتنبيه الحفاظ على المسار، ونظام تنبيه السائق، ونظام مساعد ما قبل الاصطدام.

تم تجهيز نافيجيتور أيضًا بوسائد هوائية أمامية ثنائية المراحل للسائق والراكب الأمامي، ووسائد هوائية جانبية للمقعد الأمامي، ووسائد «سيفتي كانوبي» الهوائية جانبية ستائرية مع جهاز استشعار لحالات التدهور، ونظام التحكم الإلكتروني بالثبات مع ميزة التحكم بالميلان، وتقنية المفتاح المبرمج MyKey® ، ولوحة مفاتيح سكيوري كود غير مرئية. وتأتيكم سيارات لينكون في السلطنة بواسطة الشركة العربية لتسويق السيارات ش.م.م.

تجمع بين أحدث التقنيات وميزات الأمان

اكتشف الحياة مع جيلي أزكارا الجديدة كليًا

مسقط - ش

أعلنت جيلي العلامة التجارية للسيارات الأسرع نموًا في العالم – تصميم مجموعة استثنائية من السيارات لتقديم تجربة القيادة المثالية التي تجمع بين أحدث التقنيات وميزات الأمان المتقدمة والراحة التي لا مثيل لها والتصميم الجريء والجودة العالية والأداء الفائق والتصميمات الداخلية الذكية.

بما أنها صنعت لتكون السيارة الرائدة في فئة السيارات الرياضية متعددة الاستخدامات ،فقد تم تطوير أزاكارا الجديدة كليا لتلبية رغبات السائقين من فئة الشباب المتحمسين للتكنولوجيا والاتصالات والتصميم الفائق.

سيارة جيلي أزكارا الرياضية متعددة الاستخدامات الجديدة كليًا ستغير قواعد اللعبة. إنها سيارة دفع رباعي متعددة الاستخدامات تجمع بين الأناقة والأداء. تأتي مجهزة بمحرك توربيني سعة 1.5 لتر مع نظام الحقن المباشر للوقود يوفر تجربة قيادة قوية وتصميم داخلي واسع وميزات أمان متطورة.

تم تجهيز سيارة الدفع الرباعي الفاخرة المستوحاة من نمط الحياة بمحرك كهربائي 48 فولت مع نظام الدفع الهجين المعتدل بقوة بطارية 48 فولت لتقليل استهلاك الوقود مع انبعاثات أقل. من المؤكد أن مظهره الديناميكي الحاد سيبهرك. تم تجهيز أزكارا الجديدة كليًا بمجموعة مختارة من أوضاع القيادة – عادي ، اقتصادي ، رياضي وعلى الطرق الوعرة.

تأتي أزكارا الجديدة كليًا بتصميم جذاب وعصري بمستوى عال من دقة التصميم ، داخل وخارج سيارات الدفع الرباعي. تتميز بتصميم مبتكر جديد للشبكة الأمامية يحاكي تموجات المياه لمنح السيارة مظهرًا إنسانيًا وديناميكيًا ومصابيح أمامية ال أي دي بما في ذلك الأضواء النهارية.

توفر التقنية مجموعة من الميزات المتقدمة مثل الشحن اللاسلكي للهواتف الذكية ، والمصابيح الداخلية المحيطة القابلة للتعديل (42 لونًا) ولوحة عدادات عالية الدقة مقاس (7 بوصات) وفتحة سقف بانورامية وكاميرا بزاوية 360 درجة ونظام ترفيه بشاشة مقاس 12.3 بوصة وذراع نقل كهربائي حيث أنه بنقرة واحدة فقط يمكن للمرء الاستمتاع بوظائف القيادة الذكية والحديثة.

ومقاعد جلد نابا ونظام تثبيت مقاعد السيارة للأطفال (أيزوفكس) . وعلاوة على ذلك ، فإن تكنولوجيا تقنية الهواء المتقدمة (CN95) تقوم بإزالة 99% من البكتيريا في الجزء الداخلي من السيارة.

تظل السلامة هي الأولوية القصوى لأزكارا الجديدة كليا والمكمل بواسطة نظام متقدم لدعم السائق أثناء القيادة (ADAS) والتي تتضمن المحافظة على المسار (LKA) ، انذارات الخروج عن المسار (LDW) والمميزات التي توفر التوجيه الآلي لإبقاء السيارة في مسارها ، فرملة الطوارىء المساعدة (EBA) ،نظام التحكم الذكي في السرعة ICC وظيفة معلومات الحد من السرعة (SLIF) ، التعتيم التلقائي لمرآة الرؤية الخلفية الداخلية، والتحكم الذكي في الحزمة العالية و التوقف والتشغيل السريع.

منتخبنا في مجموعة سهلة بالتصفيات المزدوجة

«7

الجماهير

الشبيبة
الأحد 30 يوليو 2023
العـدد: 9030
sport@shabiba.com

استبعاد يوفنتوس من مسابقة دوري المؤتمر الأوروبي

تورينو- العمانية

أعلن الاتحاد الأوروبي لكرة القدم في بيان له استبعاد يوفنتوس الإيطالي من مسابقة دوري المؤتمر الأوروبي لموسم 2023-2024، بسبب فشله في الامتثال لقواعد اللعب المالي النظيف. وأضاف الاتحاد القاري أنه بالإضافة إلى استبعاده من المشاركة في مسابقة كونفرنس ليغ الموسم المقبل، تم تغريم نادي "السيدة العجوز" 20 مليون يورو، بينها 10 ملايين مع وقف التنفيذ، وأوضح أنه سيتم تطبيق الغرامة الإضافية البالغة 10 ملايين فقط .

(البونيات) بصلالة

«بابلو اسكوبار» يفوز بسباق الخيول الصغيرة

صلالة- العمانية

أقيم على شاطئ خور الدهاريز بولاية صلالة سباق الخيول الصغيرة (البونيات) ضمن فعاليات ومناشط الفروسية بخريف ظفار التي ينظمها الاتحاد العُماني للفروسية بالتعاون مع لجنة ظفار للفروسية، ومكتب محافظ ظفار، وبلدية ظفار ممثلة بدائرة المهرجان،شاركت في السباق مجموعة من الفرسان الصغار لمسافة 400 متر، وتوج بالسباق الخيل "بابلو اسكوبار" على صهوته الفارس سالم بن عامر فاضل.

وسوف تستمر فعاليات الفروسية لغاية الأول من أغسطس المقبل من خلال إقامة سباق القدرة والتحمل لمسافة 100 كم وسباق تأهيلي لمسافة 80 و40 كم وبطولة التقاط الأوتاد التي ستقام بسهل أتين.

ضمن استعداداته للموسم الكروي الجديد

السيب يفوز بثلاثية على الوحدة

مسقط- ش

فاز السيب على نظيره نادي الوحدة بثلاثية نظيفة في المباراة الودية التي أقيمت على ملعب السيب، أحرز أهداف السيب كل من عبد العزيز المقبالي، زاهر الأغبري وحمد الحبسي، فيما أخفق لاعبو الوحدة، الصاعد إلى دوري الأضواء، في ترجمة هجماته إلى أهداف، هذه المباراة هي تجربة السيب الثانية الودية بعد فوزه سابقًا على الشرطة بسباعية.

معسكر

بقيادة مديره الفني البرازيلي، جورفان فييرا، الذي يهدف من معسكر الإعداد، إلى تجهيز اللاعبين للمعتركين، المحلي والآسيوي،وينافس السيب بقوة على بطولات الدوري والكأس الغالية وكأس ام جي محليًا، كما يشارك في ملحق دوري أبطال آسيا.

بطولة

يذكر أن السيب سيلتقي في 15 أغسطس المقبل، فريق "إيه جي إم كي" الأوزبكي، في البطولة التي تحلم جماهير السيب بالذهاب بعيدًا فيها، خصوصًا أنه حامل لقب كأس الاتحاد الآسيوي لعام 2022، في أول إنجاز من نوعه.

صحار يجدد لمحسن جوهر

صحار - ش

أعلن نادي صحار تجديد عقد الدولي السابق محسن جوهر، في إطار تدعيم فريق كرة القدم للموسم الجديد 2023-2024، وبذلك يتواجد جوهر مع الفريق الذي احتل المركز الثامن في نسخة الموسم الفائت من الدوري وكان أحد ركائزه الموسم الفائت، وكانت إدارة صحار قد أعلنت تجديد عقد المدير الفني البوسني، أمير الهيدروزيك، ليقود الفريق الموسم المقبل في الدوري والكأس الغالية وكأس أم جي، يشار إلى أن فترة التعاقدات الجديدة للأندية مستمرة حتى غلق سوق الانتقالات الصيفية الذي ينتهي بتاريخ 30 أغسطس المقبل.

الناشئين يواصل استعداداته

بدية- ش

استهلت المجموعة الثانية من قائمة "أحمر" الناشئين للمعسكر الانتقائي الداخلي، تدريباتها بحصة مسائية، على أرضية ملعب منتجع جوهرة بدية ،تركزت الحصة، على إجراء الإطالات وعمليات الإحماء، وتخللها تنفيذ بعض الجمل التكتيكية.

الشاطئية يفتتح مشواره في كأس الأمم الودية ببلاروسيا أمام أوزبكستان

مينسك- ش

يسعى منتخبنا الوطني لكرة القدم الشاطئية للظهور بصورة جيدة في بطولة كأس الامم الودية التي تقام في بيلاروسيا حيث يستهل منتخبنا مبارياته في البطولة امام اوزبكستان السبت 5 أغسطس.

ويواجه منتخب مصر الأحد 6 أغسطس، ثم يختتم مبارياته في المجموعة بلقاء منتخب روسيا القوي 7 أغسطس.

لأربع سنوات

رياض محرز ينضم إلى الأهلي السعودي

الرياض - العمانية

انضم قائد المنتخب الجزائري لكرة القدم رياض محرز إلى صفوف الأهلي السعودي لمدة أربع سنوات، قادمًا من مانشستر سيتي الإنجليزي حسبما كشفت إدارة النادي ،وكشف النادي السعودي انتقال اللاعب إلى صفوفه عبر شريط فيديو يظهر الدولي الجزائري بقميص الأهلي باللونين الأخضر والأبيض، وأعطت إدارة النادي الإنجليزي الضوء الأخضر لانتقال محرز مقابل 30 مليون يورو زائد 5 ملايين إضافية، وقبل محرز تعاقد الأهلي مع لاعبين من "البريميرليغ" هما الحارس إدوارد ميندي من تشيلسي والمهاجم روبرتو فيرمينيو من ليفربول في انتظار انضمام المهاجم السينغالي ساديو ماني قادما من بايرن ميونخ الألماني،ومنذ انضمامه إلى "سيتي" سجل محرز 78 هدفًا "للسيتزنز" خلال 236 مباراة في مختلف المنافسات.

في التصفيات المؤهلة لكأس العالم 2026 وكأس آسيا 2027

منتخبنا في مجموعة سهلة

كوالالمبور - وكالات

أسفرت قرعة الدور الثاني من التصفيات المؤهلة لكأس العالم 2026 وكأس آسيا 2027، التي أقيمت في كوالالمبور، عن مواجهات مختلفة للمنتخبات العربية،وأوقعت القرعة منتخبنا الوطني في مجموعة سهلة ضمت منتخبات ماليزيا وقيرغيزستان بالإضافة إلى المتأهل من مباراة الصين تايبيه وتيمور الشرقية و منتخب السعودية في المجموعة السابعة رفقة شقيقه الأردني مع طاجيكستان والفائز من مباراة كمبوديا وباكستان في الدور الأول.

مواجهة عربية

كما يلتقي المنتخبان الإماراتي والبحريني في التصفيات، حيث أوقعتهما القرعة في المجموعة الثامنة مع الفائز من مباراتي (اليمن ضد سريلانكا) و(نيبال ضد لاوس)،وتتكرر المواجهات العربية في المجموعة التاسعة، حيث يتواجد لبنان مع فلسطين برفقة كل من أستراليا، والفائز من مباراة المالديف ضد بنجلاديش.

وجاءت نتائج القرعة كالتالي:

المجموعة الأولى الكويت والهند وقطر والمتأهل من مباراة(أفغانستان أو منغوليا)

المجموعة الثانية سوريا واليابان وكوريا الشمالية والمتأهل من مباراة(ميانمار أو ماكاو)

المجموعة الثالثة الصين وتايلاند وكوريا الجنوبية والمتأهل من مباراة (سنغافورة أو غوام)

المجموعة الرابعة منتخبنا وماليزيا وقرغيزستان والمتأهل من مباراة(الصين تايبيه أو تيمور الشرقية)

المجموعة الخامسة إيران وأوزبكستان وتركمانستان والمتأهل من مباراة(هونج كونج أو بوتان)

المجموعة السادسة العراق وفيتنام والفلبين والمتأهل من مباراة(إندونيسيا أو بروناي دار السلام)

المجموعة السابعة السعودية والأردن وطاجيكستان والمتأهل من مباراة(كمبوديا أو باكستان)

المجموعة الثامنة الإمارات والبحرين والمتأهل من مباراة (اليمن أو سريلانكا) والمتأهل من مباراة(نيبال أو لاوس)

المجموعة التاسعة أستراليا ولبنان وفلسطين والمتأهل من مباراة(المالديف أو بنجلاديش)

تصنيف

وتم تقسيم آخر 20 منتخبًا في التصنيف إلى 10 أزواج، حيث يلعب كل منتخب مباراتين (ذهابًا وإيابًا) في 12 و17 أكتوبر المقبل على التوالي، ليتأهل 10 فائزين إلى الجولة الثانية، حيث سيكون بانتظارهم 26 منتخبا آسيويا.

وفي المرحلة الثانية وبعد تأهل 10 منتخبات ينضمون إلى 26 منتخبًا، ليتم تقسيم الـ 36 منتخبًا على 9 مجموعات، للتنافس بنظام الدوري المجزأ ذهابًا وإيابًا، خلال الفترة من نوفمبر 2023 ويونيو 2024.

ويتأهل المتصدر والوصيف من المجموعات التسع (18 منتخبًا) إلى الدور الثالث من تصفيات كأس العالم، وفي نفس الوقت سيحسمون أماكنهم في نهائيات كأس آسيا «السعودية 2027».

ويخوض الـ18 منتخبًا المتأهلين من الدور الثاني، المرحلة الثالثة من تصفيات كأس العالم، حيث سيتم توزيعهم على 3 مجموعات تضم كل مجموعة 6 منتخبات، وستقام قرعة خاصة بتلك المرحلة في العام المقبل.

ومن الدور الثالث، يتأهل أول فريقين من كل مجموعة مباشرة إلى كأس العالم 2026، في حين سيتم تحديد المقعدين المتبقيين من خلال الدور الرابع، وسيكون هناك مقعد تاسع متاح من خلال التأهل إلى الملحق العالمي.

> **أوقعت القرعة منتخبنا الوطني في مجموعة سهلة ضمت منتخبات ماليزيا وقيرغيزستان بالإضافة إلى المتأهل من مباراة الصين تايبيه وتيمور الشرقية**

في مسابقة كأس الملك سلمان للأندية العربية

كرستيانو مستاء بتعادل النصر مع الشباب

الطائف - وكالات

سجل ديربي الرياض الذي جمع النصر بالشباب ضمن كأس الملك سلمان للأندية الأبطال «البطولة العربية»، وانتهى (0-0)، التعادل السادس في المواجهات التي تجمع الأندية السعودية في البطولات العربية منذ انطلاقتها عام 1982، وأبدى البرتغالي كريستيانو رونالدو، نجم النصر، غضبه الشديد وعدم رضاه بالتعادل السلبي لفريقه أمام جاره الشباب، ضمن الجولة الأولى من منافسات المجموعة الثالثة بكأس الملك سلمان للأندية العربية الأبطال، وحل كريستيانو بديلا في الشوط الثاني، وحاول هجوميا وكاد يسجل من تسديدة قوية، لكن الحارس كيم أبعدها ببراعة، قبل أن يحرز هدفا ألغاه الحكم بداعي التسلل،وكان أول تعادل بين الأندية السعودية في نسخة 2003، حين خرجت نتيجة مباراة الأهلي والهلال في ذهاب مرحلة المجموعات بنتيجة (1-1)، وتكرر التعادل بين الفريقين (2-2) في 2005، ضمن مباراة تحديد المركز الثالث إيابا، بعد أن حسم «الزعيم» مباراة الذهاب بالفوز (3-1)،وفي موسم 20192020 تعادل الشباب مع اتحاد جدة (2-2) في ذهاب نصف النهائي، وفي الإياب فاز «العميد» (2-1)، وتأهل إلى نهائي البطولة،وانتهت مباراتان بالتعادل، لكنهما حسمتا بركلات الجزاء، الأولى في نهائي 1994 بين الهلال والاتحاد، وانتهت بالتعادل السلبي، ونجح «الزعيم» في نهاية المطاف بالفوز بركلات الترجيح (4-3)،وعن المباراة الثانية، فكانت بين الهلال والنصر ضمن منافسات نصف نهائي بطولة 1995، وانتهت بالتعادل السلبي، وفاز بها «الزعيم» بركلات الترجيح (4-2)،ولن تجمع مباريات البطولة الحالية التي يشارك فيها 4 أندية سعودية أي مواجهات في دور المجموعات باستثناء لقاء النصر والشباب.

باريس سان جرمان يتخلى نهائيًا عن مهاجمه إيكاردي

باريس - العمانية

أعلن نادي باريس سان جرمان بطل الدوري الفرنسي لكرة القدم تخليه نهائيًا عن مهاجمه الدولي الأرجنتيني ماورو إيكاردي إلى غلطة سراي التركي بعدما لعب مع الأخير على سبيل الإعارة الموسمَ الفائت ،ولم يحدد النادي الباريسي مدة العقد أو قيمته، وأسهم المهاجم البالغ من العمر 30 عامًا في تتويج غلطة سراي بلقب الدوري للمرة الثالثة والعشرين في تاريخه الموسمَ الماضي،وسجل إيكاردي 22 هدفًا مع سبع تمريرات حاسمة، وأثبت نفسه كواحد من قادة الفريق إلى جانب لاعبين آخرين من أمريكا الجنوبية، هما الأوروغويانيان حارس المرمى فرناندو موسليرا، ولاعب الوسط لوكاس توريرا، وسيلعب النجم السابق لـ إنتر ميلان الإيطالي هذا الموسم مع الدولي العاجي ويلفريد زاها والكونغولي الديموقراطي سيدريك باكامبو القادمين هذا الصيف من كريستال بالاس الإنجليزي وأولمبياكوس اليوناني تواليا، وكان عقدُ إيكاردي مع باريس سان جرمان سينتهي في يونيو 2024.

فريتز إلى نصف نهائي دورة أتلانتا للتنس

نيويورك - العمانية

بلغ الأمريكي تايلور فريتز المصنف أول نصف نهائي دورة أتلانتا الأمريكية في كرة المضرب (250)، بفوزه على الياباني العائد كي نيشيكوري 6-4، 6-2،وهذا نصف النهائي السابع لفريتز هذا الموسم، بعد تحقيقه أول فوز في أربع مباريات على نيشيكوري،وكان نيشيكوري، حامل لقب 12 دورة ووصيف فلاشينغ ميدوز 2014، يخوض أول دورة له منذ عام 2021، بعد تعافيه من الإصابة.

مزاج
الأحد 30 يوليو 2023 العـدد:9030
mazaj@shabiba.com

أوقات الصلاة

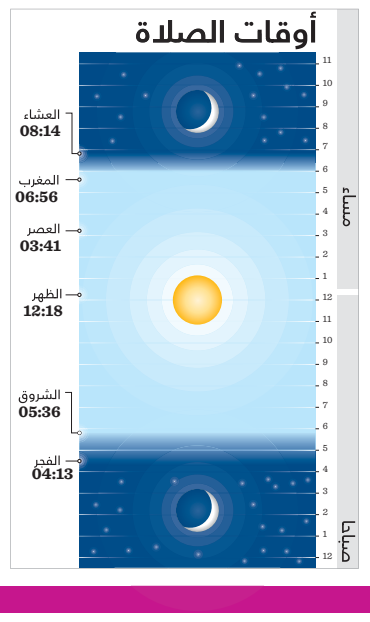

للمرة الأولى .. فيلم «شتاء في الصيف» على الشاشة الكبيرة في فرنسا

باريس - العُمانية

عرضت دور السينما الفرنسية الأربعاء للمرة الأولى فيلم «شتاء في الصيف» لمخرجته «لايتيتا ماسون»، ويتتبع هذا الفيلم الانطباعي عشرة أشخاص باغتهم برد قارس في أوج الصيف فأثر فيهم ليس فقط من الناحية البدنية، وإنما أيضا المعنوية والاجتماعية. تتخلل «شتاء في الصيف» لقاءات متنوعة تستشف منها مشاعر الوحدة والأمل والخوف والحب والأحلام والغناء، ويصفه النقاد بأنه أغنية للإنسانية ولوحة فنية لأوروبا اليوم. بعد ثلاث سنوات من جائحة كورونا والهواجس التي انتابت الكثيرين بقرب نهاية العالم، قررت المخرجة الفرنسية إنتاج كوميديا رومانسية أضفت عليها مسحة مناخية تذكر باهتمامات الناس أثناء الحجر الناجم عن الجائحة الصحية، وعلقت لايتيتا ماسون بطرافة قائلة: «إذا كنا فعلا نتجه إلى نهاية العالم، فمن هو الشخص الذي نفضل أن يكون معنا؟ وكيف نعيش ما تبقى من أيامنا؟». ومع أنّ فكرة الفيلم بدت مقنعة، خاصة بالنظر إلى عنوانه الشاعري، إلا أن مشاهده الأولى لا تبعث على التفاؤل طالما أنها تقذف بالمشاهد في أتون حوارات مؤلمة ومؤامرات رتيبة تضفي عليه بسرعة صفة العمل التلفزيوني الميلودرامي السيئ، فعلى إيقاع كمان يهيج الحنين حد البكاء، تتفنن المخرجة في إثارة المشاعر الحزينة من خلال أزواج يقتلهم الضجر أو أشخاص متسكعين لا مأوى لهم.

وفي المحصلة، يجمع «شتاء في الصيف» جميع الصور النمطية الممكنة والممكن تخيلها حول جمال الروح البشرية.

أكبر مكتبة عائمة في العالم

وصول سفينة لوغوس هوب إلى ميناء صلالة

صلالة - العُمانية

وصلت إلى ميناء صلالة أمس سفينة /لوغوس هوب/ أكبر مكتبة عائمة في العالم، حيث افتتحت أبوابها بعرض مرئي عن السفينة وأهدافها وما تقدمه خلال رحلتها حول العالم، من خلال 400 متطوع من مختلف أقطار العالم.

وقال صاحبُ السُّمو السيد مروان بن تركي آل سعيد محافظ ظفار: تحمل السفينة أكثر من عنصر جذب من خلال التواصل بين الشعوب وتعزيز جوانب الصحة العامة والتعليم، مشيرًا إلى أن وجود معرض الكتاب المتنقل الأكبر على مستوى العالم والمتنوع بكتب من جميع اللغات المختلفة يستهدف جميع الفئات العمرية لصقلها في المهارات الحياتية والعلوم المتنوعة.

ولفت إلى أن رسو السفينة في ميناء صلالة جاء بالتزامن مع موسم خريف ظفار الذي يوجد فيه العديد من السياح من داخل سلطنة عُمان وخارجها وهذا عنصر إضافي يعزز الجوانب الثقافية الذي يسعى الموسم إلى تواجده خلال فترة إقامته.

من جانبه قال ادوترد ديفيد مدير السفينة: زارت السفينة العديد من المدن حول العالم ومدينة صلالة آخر محطة عربية تتوقف عندها، مشيرًا إلى أن هذه الزيارة تعد الثانية منذ عام 2011م. وستمكث السفينة في ميناء صلالة 7 أيام تستقبل زوارها من محبي القراءة واقتناء الكتب المتنوعة يوميًا من الساعة الرابعة عصرًا حتى العاشرة مساءً.

تجدر الإشارة إلى أن «سفينة لوغوس هوب» تعد أحد أشهر معارض الكتب المتنقلة في العالم وتقوم خلال تنقلها حول العالم بنقل المعرفة عبر سلسلة من الندوات والفعاليات الثقافية التي تقدم للزوار داخل السفينة التي تضم في أرجائها وأفرعها مجموعة واسعة من العناوين والكتبيصل عددها إلى أكثر من 5000 كتاب في مختلف المجالات ولكل الفئات العمرية.

وكانت سفينة /لوغوس هوب/ قد رست في ميناء السُّلطان قابوس بولاية مطرح من 14-22 يوليو الجاري، لتكون الزيارة الثالثة لها حيث سبق لها أن زارت سلطنة عُمان مرتين، الأولى في عام 2011، والثانية في عام 2013، وتعود ملكيتها إلى المنظمة الخيرية الألمانية (كتب جيدة للجميع)، وتستقبل سنويًّا ما يقارب من مليون زائر، حيث زارت منذ تأسيسها عام 1970 أكثر من 150 دولة وإقليم حول العالم، وبلغ عدد زوارها 49 مليون شخص منذ انطلاقها كمكتبة في عام 2009، فيما يضم طاقمها موظفين متطوّعين من أكثر من 70 جنسية، يبلغ عددهم 400 شخص.

ضمن موسم خريف ظفار 2023

افتتاح مهرجان بلوم هوانا صلالة

صلالة - العُمانية

افتتحت وزارة التراث والسياحة بالتنسيق مع منصة تيسير النسخة الأولى من مهرجان «بلوم هوانا صلالة» (مهرجان الزهور والحياة)، وذلك بالتعاون مع عدد من الجهات الحكومية ومؤسسات القطاع الخاص ويستمر إلى الحادي عشر من أغسطس المقبل.

ويتضمن مهرجان «بلوم هوانا صلالة» برامج وأنشطة وفعاليات ترفيهية متنوعة تتناسب مع جميع الفئات من خلال أقسام عدة وأركان مختلفة، مثل: ركن الزهور والأشجار البرية، وركن الفواكه الاستوائية، وآخر للطيور والحيوانات الأليفة، بالإضافة إلى ساحة ألعاب التحدي، وأخرى للعروض الفنية، ومنطقة المأكولات الاستوائية.

كذلك يضم المهرجان معرض كونتينر «بلوم»، وسوق «بلوم»، ومجسمات وإطارات فنية متنوعة لالتقاط الصور التذكارية من قبل الزوّار.

وسيقام خلال أيام المهرجان تنفيذ برامج تدريبية في مجالات تنسيق الزهور وغرس الشتلات، وكذلك تقديم عروض اليوغا والمواهب الفردية.

رعى افتتاح المهرجان المقام بمشروع هوانا صلالة بمحافظة ظفار سعادة فيصل بن عبدالله الرواس رئيس مجلس إدارة غرفة تجارة وصناعة عُمان الذي قام بتكريم الرعاة والمساهمين في التنظيم.

جديرٌ بالذكر أن المهرجان يهدف إلى زيادة مستوى الوعي بأهمية الحفاظ على البيئة واستدامتها، فضلًا عن تنويع الحركة السياحية على الوجهات والمواقع السياحية بمحافظة ظفار خلال فترة موسم الخريف، وإيجاد أنماط سياحية مبتكرة.

الـ 14 للتعريف بالثقافة الفلكية

الجمعية الفلكية العُمانية تنظم المخيم الفلكي العائلي

الحمراء - العُمانية

نظمت الجمعية الفلكية العُمانية فعاليات المخيم الفلكي العائلي في نسخته الرابعة عشرة بمشاركة أكثر من 300 مشارك من أفراد العائلات من مختلف محافظات سلطنة عمان.

وتهدف الفعالية إلى نشر ثقافة الفلك بين المواطنين وإطلاعهم على موروثات الأجداد وما يتميز به العمانيون منذ القدم في تتبع النجوم والأبراج واستخدامها في الحسابات الفلكية المتنوعة كالزراعة والأفلاج وركوب البحر بالإضافة إلى التعرف على المواقع السياحية المتنوعة وتشجيع السياحة الداخلية في سلطنة عُمان.

ويشارك في المخيم الذي يستمر ثلاثة أيام بمنتجع جبل شمس إقامة عدد من الفعاليات الفلكية للصغار وللكبار من بينها: التعريف بالأجهزة الفلكية ومسابقة التصوير الفلكي ورصد الأجرام الفلكية باستخدام المناظير الفلكية ومسابقة تصوير غروب الشمس.

كما يشمل المخيم تقديم عروض مرئية وبرامج تعليمية للمشاركين، ويتم خلالها رصد قرص الشمس بالمنظار الشمسي ومسابقة البحث عن النيزك وحلقة عمل الفلكي الصغير .

ويتيح تنظيم المخيم الفرصة للعائلات المشاركة والاستفادة مما تقدمه الجمعية الفلكية العُمانية من معلومات قيمة في مجال علوم الفلك والفضاء عن طريق المحاضرات أو نظريا من خلال التعرف على النجوم والكواكب أو السدم والمجرات باستخدام مرصد الجمعية الفلكي بجبل شمس أو المناظير الفلكية .

أكثر من 3000 مشارك من الذكور والإناث

أوقاف ظفار تختتم البرنامج الصيفي «سُقيا القلوب»

أحمد بن علي البوسعيدي

صلالة - العُمانية

اختتمت المديرية العامة للأوقاف والشؤون الدينية بمحافظة ظفار ممثلة بدائرة الوعظ والإرشاد البرنامج الصيفي «سُقيا القلوب» الذي نظمته المديرية في عدد من مدارس القرآن الكريم والجوامع والمساجد بمختلف ولايات المحافظة. وأوضح أحمد بن علي البوسعيدي مدير عام المديرية العامة للأوقاف والشؤون الدينية بمحافظة ظفار لوكالة الأنباء العُمانية، أنّ البرامج الصيفية ركزت على تعليم الطلبة القرآن الكريم والفقه الإسلامي وتعريفهم بمفاهيم الدين الإسَلامي، وتعزيز فهمهم للقرآن الكريم والسنة النبوية الشريفة والأحكام الشرعية والقيم الإسلامية والأخلاقية، إلى جانب تعزيز المهارات اللغوية والتعبيرية لديهم، وتحفيزهم على المشاركة في الأنشطة والفعاليات الدينية والثقافية.وأضاف أن البرامج الصيفية سعت إلى توفير بيئة آمنة ومشجعة للتعلم والتفاعل الإيجابي بين الطلبة، وتعزيز الانضباط الذاتي لديهم، وتشجيع المشاركين على الاهتمام بالعلوم الشرعية، وتعميق روح الإستكشاف والتعلم لديهم. وبيّن البوسعيدي أن عدد المشاركين في البرامج الصيفية لهذا العام بلغ أكثر من 3000 مشارك من الذكور والإناث مُوزّعين على 87 مركزًا، بإشراف عدد من أئمة وخطباء المساجد بالنسبة لفئة الطلاب، ومعلمات القرآن الكريم والمرشدات الدينيات بالنسبة لفئة الطالبات. واشتمل البرنامج الصيفي للطلبة «سُقيا القلوب» على تقديم دروس متنوعة في الفقه الإسلامي والسيرة النبوية، والتوعية بآداب طالب العلم وبر الوالدين، وكيفية تأدية الوضوء والأذان والصلاة بالطرق الصحيحة، إلى جانب إقامة محاضرات في الهجرة النبوية الشريفة، وأخرى عن تطوير الذات وأسرار النجاح، بالإضافة إلى البرنامج القرآني اليومي المعتمد. كما تضمن البرنامج تدريب الطلبة المشاركين على الزراعة المنزلية وكيفية استغلال خامات البيئة وإعادة تشكيلها فنيًّا، وتدريب المشاركات على المشغولات اليدوية في مجال تنسيق أدوات الزينة النسائية وتصميم الملابس.

المصور المغربي موس لمرابط يعرض أعماله في بروكسل

بروكسل - العُمانية

تحتضن العاصمة البلجيكية بروكسل معرضا لأعمال المصور الفوتوغرافي المغربي /موسى لمرابط/ المعروف بصوره الرائعة المنجزة لحساب العديد من المجلات المرموقة. ويتميز المعرض بجاذبية محتوياته وألوانها المعبرة عن الثقافات الغربية والشرقية. وتتضمن المعروضات ملابس تحمل الكثير من الرسائل سواء من حيث الهوية أو المستوى الاجتماعي والاقتصادي أو الأصول العرقية أو غيرها، فضلًا عن العقلية والقناعات. وهكذا يقدم المعرض نفسه، بحسب المنظمين، على أنه جسر بين الجميع مهما كانت مشاربهم.ولد الفنان المغربي في 1983 ورحل في سن مبكرة مع أهله إلى بلجيكا حيث درس وتخرج من الأكاديمية الملكية للفنون الجميلة في مدينة «غاند». وهو مشهور بالمزج بين أصوله وتقاليده وثقافته المغربية والعالم الغربي الذي ترعرع فيه؛ وقد عرضت صوره في العديد من المتاحف ودور العرض العريقة.كما جرى اختيار /موسى لمرابط/ للحصول على جائزة من طرف «الجريدة البريطانية للصورة الفوتوغرافية» في 2019.

YOKOHAMA

بهجة الصيف!

يسري العرض:
١٩ يونيو – ١٧ أغسطس ٢٠٢٣

١٠ ر.ع خصم عند شراء ٤ إطارات مقاس ١٧ وأقل

٢٠ ر.ع خصم عند شراء ٤ إطارات مقاس ١٨ وأعلى

- ينطبق الخصم فقط على إطارات سيارات الركاب، والشاحنات، وسيارات الدفع الرباعي، وذلك على إطارات ٢٢٠٢ على صافي سعر البيع بدون ضريبة القيمة المضافة
- يسري العرض فقط على المبيعات النقدية في منافذ بيع الإطارات التابعة لشركة سعود بهوان للسيارات، ومبيعات البطاقات البنكية
- العرض ساري على أحجام مختارة
- لا تشمل الأسعار / العروض رسوم تركيب الإطارات والموازنة والمحاذاة
- لا يمكن الجمع بين هذا العرض وأي عرض ترويجي آخر

احصل على المزيد هذا الموسم مع إطارات يوكوهاما
للتفاصيل قُم بزيارة أقرب منفذ بيع الإطارات بالتجزئة التابعة لمجموعة سعود بهوان

العذيبة: ٢٤٠٣٥٦٥٨ • بركاء: ٢٦٨٨٧٦٧٣ • جعلان بني بو علي: ٢٥٥٥٣٦٠٥ • البريمي: ٢٥٦٦٠٢٨١ • إبراء: ٢٥٥٧٠٨٨١
• غلا: ٢٤٦٢٥١٦٥ • نزوى: ٢٥٤١٠٠٢٤ • صلالة: ٢٣٢١٠١٣٨ • السيب: ٢٤٤٥٢٤٣٨ • صحار: ٢٦٨٥٨٦٦١
• صحار الصناعية: ٢٦٩٤٨٣٤٦ • الوطية: ٢٤٥٧٩٥٩٥ • السويق: ٢٦٨٦٠٧٨٢

Email – enquiries@sbgtba.com ٩١٢٦١٧٢٨

مجموعة سعود بهوان

سعود بهوان للسيارات ش.م.م
(حائزة على شهادة آيزو ٩٠٠١:٢٠١٥) | سجل تجاري: ١٧٠٣٤١٢

www.yokohamaoman.com
Yokohamaoman Yokohamaoman

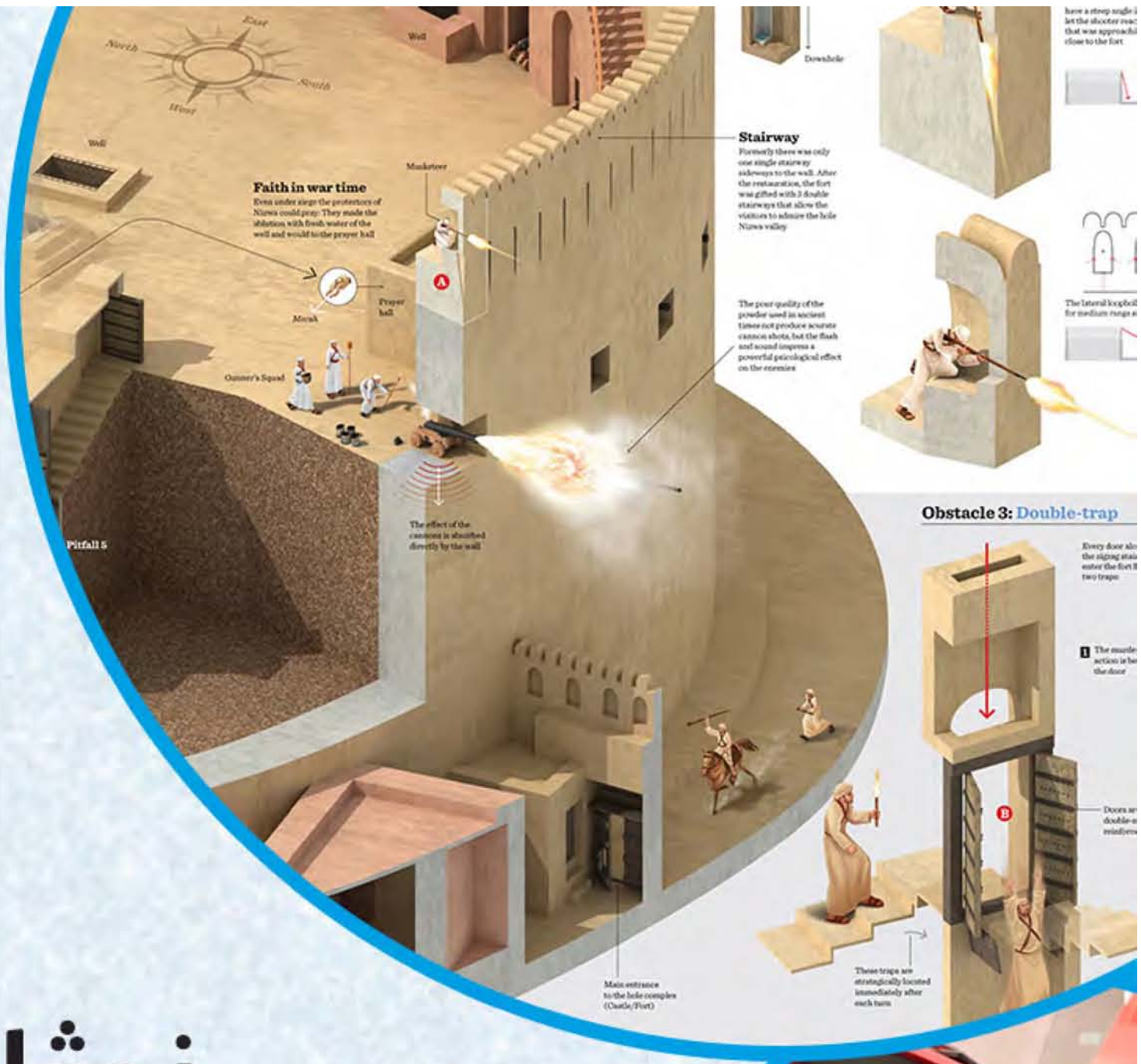

novagram

نوفاجرام
تحكي قصتك

- لرسوم البيانية
- الإعلانات التجارية
- الإعلانات التلفزيونية
- الفيديوهات
- ريلز الانستجرام
- الوسائط المتعددة
- والرسوم المتحركة

خدمات الاستوديو

اتصل بنا

90139993

sales@novagram.om

مجموعة مسقط للإعلام
Muscat Media Group

GMC

دائماً يأتي
لنا العيد بالأفضل

VAT%
رسوم ضريبة القيمة المضافة

تأمين (عُمان والإمارات) + تسجيل

خدمة لـ ٣ سنوات أو ٦٠,٠٠٠ كم

ضمان لمدة ٥ سنوات غير محدود الأميال

تظليل النوافذ بجودة عالية (مخفي)

/GMC.OMAN /GMC_OMAN GMC Arabia gmc.moosagroup.com

المركبات المعروضة هي لأغراض توضيحية فقط.

يسري العرض من ٢٠٢٣/٠٦/١١ حتى ٢٠٢٣/٠٨/١٠.

موسى عبد الرحمن حسن وشركاه ش.م.م

٩٤٥٠٠٠٠٤: الغبرة
٩٤١٠٦٩٧٠: للفروع - صلالة | صحار | نزوى | صور | عبري

الرقم المجاني ٨٠٠ ٧٦ ٢٠٠

CR NO. 1002104