عُمان

رئيس التحرير
سيف بن سعود المحروقي

٣٦ صفحة
الثمن 200 بيسة

مسقط ٢٩ | ٢١
صلالة ٢٧ | ٢٢

جريدة يومية سياسية تأسست عام ١٩٧٢م
تصدر عن مؤسسة عُمان للصحافة والنشر والإعلان

الأربعاء ٩ من رجب ١٤٤١هـ الموافق ٤ من مارس ٢٠٢٠م العدد ١٤١٥٥ Wednesday 4 March 2020 - Edition No 14155

www.omandaily.om

أكد على أهمية الاستدامة المالية وضرورة هيكلة الجهاز الإداري للدولة وتطويره

جلالة السلطان يترأس اجتماع مجلس الوزراء ويبدي الاهتمام بدراسة آليات تطوير التعليم

استمرار ١٨ نوفمبر يوما وطنيا للنهضة.. والاحتفال هذا العام بالذكرى الخمسين

إنشاء صندوق الأمان الوظيفي وتمويله بـ ١٠ ملايين ريال من لدن جلالته

■ جلالة السلطان خلال ترؤسه اجتماع مجلس الوزراء صباح أمس

«تصوير: محمد مصطفى»

العمانية: تفضل حضرة صاحب الجلالة السلطان هيثم بن طارق المعظم، حفظه الله ورعاه، فترأس صباح أمس اجتماع مجلس الوزراء الموقر بمبنى المجلس في مسقط.. والذي استهل بأداء أصحاب السمو والمعالي أعضاء مجلس الوزراء قسم اليمين أمام جلالته، أبقاه الله.

وفي بداية الاجتماع توجه جلالة السلطان المعظم إلى الخالق سبحانه وتعالى بالحمد والشكر لما أنعم به على عُمان من خير عميم وأمن واستقرار، مشيدًا، أعزه الله، بالجهود الحكومية المبذولة على مدى سنوات النهضة المباركة التي عكست التكاتف بين الحكومة والمواطنين، معربا عن الشكر لكافة المؤسسات الوطنية لدورها في المسيرة المباركة.

مؤكدا، أبقاه الله، على أهمية الاستدامة المالية للدولة وبما يخدم كافة القطاعات الحكومية والخاصة، مع ضرورة المضي قدما في هيكلة الجهاز الإداري للدولة وتطويره ليتماشى مع متطلبات المرحلة القادمة وما تقتضيه من الحاجة إلى مراجعة الأنظمة والقوانين وتحديثها.

وقد أبدى جلالته، حفظه الله ورعاه، الاهتمام بدراسة الآليات المناسبة لتطوير التعليم وتجويد مخرجاته، وتفعيل دور البحث العلمي والابتكار، مشيرا جلالته إلى عزمه على التواصل مع الشباب للاستماع إلى آرائهم وآمالهم، مثمنا الجهود التي تقوم بها الجهات المعنية في مجال تحفيز بيئة الأعمال وتشجيع الشباب على الالتحاق بها.

موجها جلالته باتخاذ الإجراءات اللازمة لإنشاء صندوق الأمان الوظيفي وإعداد نظامه وآليات عمله، وتمويله بمبلغ «١٠» عشرة ملايين ريال من لدن جلالته كبداية لتأسيسه، وبحيث يتم وضع نظام لتمويله لاحقا من خلال مشاركة أرباب العمل والعمال في القطاع الخاص، على أن يتم اتخاذ الخطوات اللازمة في القريب العاجل.

وتفضل جلالته فأشار إلى أن العام الحالي ٢٠٢٠م هو لتهيئة العمل على تنفيذ الرؤية المستقبلية «عُمان ٢٠٤٠»، وتحقيق كافة أهدافها. ووجه، أبقاه الله، باستمرار يوم ١٨ نوفمبر يوما وطنيا للنهضة تحتفل به السلطنة كل عام وبحيث يكون هذا العام هو العام الخمسون للنهضة وسوف يستمر على هذا النهج.

«التفاصيل ص ٢»

جلالته: عازمون على التواصل مع الشباب للاستماع إلى آرائهم وآمالهم، ونثمن الجهود التي تقوم بها الجهات المعنية لتحفيز بيئة الأعمال

جلالته يشير إلى أن العام الجاري عاما لتهيئة العمل من أجل تنفيذ الرؤية المستقبلية «عمان ٢٠٤٠» وتحقيق كافة أهدافها

جلالته يشيد بالجهود الحكومية المبذولة على مدى سنوات النهضة التي عكست التكاتف بين الحكومة والمواطنين

رأي عُمان

عُمان نهضة مستمرة

عُمان حضارة ضاربة في القدم، وكيان سياسي ممتد يزيد عمره عن عشرة آلاف سنة، إذا جاءت دولة فيه أكملت ما بدأته الأخرى، وإذا جاء سلطان أكمل مسيرة من قبل وبنى عليها، وهو ما شكل تاريخنا الذي نفخر به اليوم، والذي نعتبره أرضا صلبة نقف عليها ونحن نرنو إلى المستقبل، فتاريخنا بقي على مدى القرون السابقة مرآة تعكس لنا توجهات مستقبلنا الزاهر وتعطينا ثقة فيه وفي أنفسنا. وما أكده حضرة صاحب الجلالة السلطان هيثم بن طارق المعظم، أعزه الله، عندما وجه أمس في اجتماع مجلس الوزراء الموقر أن اليوم الوطني لعمان لن يتغير، وسنبقى نحتفل به يوم ١٨ نوفمبر من كل عام، وأن اليوم الوطني القادم سيكون الذكرى الخمسين من عمر النهضة المباركة، فيه دلالة عميقة على أن مسيرة النهضة العمانية مستمرة، ونهجها قائم بالأسس التي أرساها المغفور له بإذن الله تعالى السلطان قابوس بن سعيد بن تيمور، طيب الله ثراه. واستقبل المواطنون هذا التوجيه بالكثير من الارتياح وبالكثير من الثقة بالمستقبل القائم على تراكم المراحل والبناء عليها.

وبالارتياح نفسه استقبل العمانيون تأكيد جلالته استمرار عزمه على إعادة هيكلة الجهاز الإداري للدولة ليتناسب مع تطلعات المرحلة القادمة من «رؤية عمان ٢٠٤٠»، لكن لا بد أن يُعلم أن هيكلة مثل هذه لا يمكن أن تتحقق بين ليلة وضحاها وإلا ستخلو من العمق، وستكون هشة وقابلة للتشظي السريع، فيما التوجه يشير إلى تغييرات عميقة قابلة للبقاء ومواكبة للرؤية العمانية لعقدين قادمين من الزمان. ولا ننسى ما قاله جلالته، أبقاه الله، في خطابه التاريخي مخاطبا العمانيين «نحن لعلى يقين تام وثقة مطلقة بقدرتكم على التعامل مع مقتضيات هذه المرحلة والمراحل التي تليها بما يتطلبه الأمر من بصيرة نافذة وحكمة بالغة وإصرار راسخ وتضحيات جليلة». إن بناء عمان كما نحلم بها يحتاج إلى تكاتف الجميع ورؤية الجميع، وعُمان كما قال جلالته «تأسست وترسخ وجودها الحضاري بتضحيات أبنائها، وبذلهم الغالي والنفيس من أجل الحفاظ على عزتها ومنعتها، وإخلاصهم لأداء واجباتهم الوطنية، وإعلائهم لمصالح الوطن على المصالح الشخصية» وهذا ما سيكون خلال المرحلة القادمة وكلنا ثقة في ذلك، وهي ثقة لن نحيد عنها أبدا.. وسنبقى على العهد الذي قطعناه على أنفسنا مخصلين لعُمان العظيمة وسلطانها.

فيما أدى القسم السيد فاتك بن فهر وسباع السعدي

أعضاء مجلس الوزراء يؤدون اليمين أمام المقام السامي

■ السيد فاتك خلال أدائه القسم أمام المقام السامي

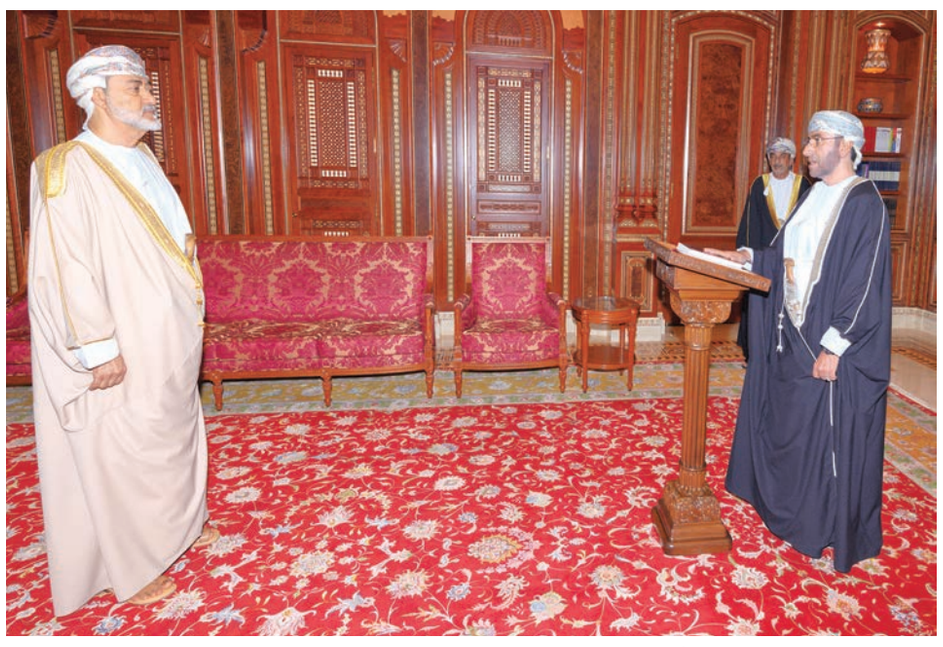

■ ... وسباع السعدي خلال أدائه القسم

«تصوير: محمد مصطفى»

العمانية: أدى قسم اليمين أمام المقام السامي لحضرة صاحب الجلالة السلطان هيثم بن طارق المعظم. حفظه الله ورعاه. أصحاب السمو والمعالي أعضاء مجلس الوزراء الموقر، وذلك بمبنى مجلس الوزراء بمسقط صباح أمس.

كما أدى القسم أمام مقام جلالته السامي صاحب السمو السيد فاتك بن فهر بن تيمور آل سعيد المبعوث الخاص لجلالة السلطان ومعالي الشيخ سباع بن حمدان بن سباع السعدي أمين عام اللجنة العليا للاحتفالات بالعيد الوطني.

«صورة أخرى لأداء القسم ص٣»

جلالة السلطان يترأس اجتماع مجلس الوزراء ويشيد بجهود الحكومة

جلالته يؤكد على أهمية الاستدامة المالية للدولة بما يخدم كافة القطاعات

إنشاء صندوق الأمان الوظيفي وتمويله بـ ١٠ ملايين ريال كبداية لتأسيسه واتخاذ الخطوات اللازمة في القريب العاجل

المضي قدما في هيكلة الجهاز الإداري وتطوير الأنظمة والقوانين تماشيا مع متطلبات المرحلة القادمة

جلالته يؤكد عزمه على التواصل مع الشباب للاستماع إلى آرائهم وآمالهم ويثمن جهود الجهات في تحفيز بيئة الأعمال

جلالته يبدي اهتمامه بدراسة الآليات المناسبة لتطوير التعليم وتجويد مخرجاته وتفعيل دور البحث العلمي والابتكار

٢٠٢٠ عام لتهيئة العمل على تنفيذ الرؤية المستقبلية «عُمان ٢٠٤٠» وتحقيق كافة أهدافها

استمرار ١٨ نوفمبر يوما وطنيا للنهضة تحتفل به السلطنة كل عام

العمانية: تفضل حضرة صاحب الجلالة السلطان هيثم بن طارق المعظم -حفظه الله ورعاه- فترأس صباح أمس اجتماع مجلس الوزراء الموقر بمبنى المجلس في مسقط .. والذي استهل بأداء أصحاب السمو والمعالي أعضاء مجلس الوزراء قسم اليمين أمام جلالته ،أبقاه الله.

في بداية الاجتماع توجه جلالة السلطان المعظم إلى الخالق سبحانه وتعالى بالحمد والشكر لما أنعم به على عُمان من خير عميم وأمن واستقرار .. مشيدًا - أعزه الله - بالجهود الحكومية المبذولة على مدى سنوات النهضة المباركة التي عكست التكاتف بين الحكومة والمواطنين، معربا عن الشكر لكافة المؤسسات الوطنية لدورها في المسيرة المباركة. مؤكدا - أبقاه الله - على أهمية الاستدامة المالية للدولة وبما يخدم كافة القطاعات الحكومية والخاصة، مع ضرورة المضي قدما في هيكلة الجهاز الإداري للدولة وتطويره ليتماشى مع متطلبات المرحلة القادمة وما تقتضيه من الحاجة إلى مراجعة الأنظمة والقوانين وتحديثها.

وقد أبدى جلالته - حفظه الله ورعاه - الاهتمام بدراسة الآليات المناسبة لتطوير التعليم وتجويد مخرجاته، وتفعيل دور البحث العلمي والابتكار، مشيرا جلالته إلى عزمه على التواصل مع الشباب للاستماع إلى آرائهم وآمالهم ، مثمنا الجهود التي تقوم بها الجهات المعنية في مجال تحفيز بيئة الأعمال وتشجيع الشباب على الالتحاق بها.

موجها جلالته باتخاذ الإجراءات اللازمة لإنشاء صندوق الأمان الوظيفي وإعداد نظامه وآليات عمله، وتمويله بمبلغ عشرة ملايين ريال من لدن جلالته كبداية لتأسيسه، وبحيث يتم وضع نظام لتمويله لاحقا من خلال مشاركة أرباب العمل والعمال في القطاع الخاص، على أن يتم اتخاذ الخطوات اللازمة في القريب العاجل.

وتفضل جلالته فأشار إلى أن العام الحالي ٢٠٢٠م هو لتهيئة العمل على تنفيذ الرؤية المستقبلية «عُمان ٢٠٤٠»، وتحقيق كافة أهدافها .. ووجه - أبقاه الله - باستمرار يوم ١٨ نوفمبر يوما وطنيا للنهضة تحتفل به السلطنة كل عام وبحيث يكون هذا العام هو العام الخمسون للنهضة وسوف يستمر على هذا النهج.

«تصوير: محمد مصطفى»

أمام المقامي السامي .. أعضاء مجلس الوزراء يؤدون قسم اليمين

استعرض عددا من الاتفاقيات والردود الوزارية حول استفسارات الأعضاء

الشورى يتابع جهود الصحة في مواصلة الإجراءات الاحترازية للتصدي لـ «كورونا المستجد»

متابعة جاهزية خطط طوارئ الصحة العامة على مستوى جميع المحافظات والتعرف على آلية التنسيق

يتابع مجلس الشورى بكل حرص واهتمام الجهود التي يقوم بها المعنيون بوزارة الصحة من خطوات عملية في مواصلة الإجراءات الاحترازية من أجل التصدي لفيروس كورونا المستجد ومناقشة الاستعدادات وخطط الطوارئ في المنافذ البرية والبحرية والجوية.

جاء ذلك خلال الجلسة الاعتيادية السابعة لدور الانعقاد السنوي الأول (٢٠١٩/٢٠٢٠م) من الفترة التاسعة (٢٠١٩-٢٠٢٣) م التي عقدت أمس برئاسة سعادة خالد بن هلال المعولي رئيس مجلس الشورى. وتمت الإشارة خلال الجلسة إلى أنه وحرصا من المجلس على زيادة التنسيق بين مجلس الشورى ممثلا باللجنة الصحية والبيئية من جهة ووزارة الصحة ومختلف الجهات ذات الصلة من جهة أخرى، فإن المجلس بأعضائه ولجانه الدائمة وأمانته العامة سوف يواصل متابعة تلك الجهود وسوف يتم في هذا الإطار، عقد اجتماع عاجل مع المختصين من وزارة الصحة للوقوف على آخر المستجدات والإجراءات التي تقوم بها الوزارة.

■ المعولي يترأس جلسة مجلس الشورى

كما تم خلال الاجتماع متابعة جاهزية خطط طوارئ الصحة العامة على مستوى جميع المحافظات والتعرف على آلية التنسيق بين الجهات الصحية على مستوى المحافظات في السلطنة ومدى جاهزية القطاع الصحي الخاص من أجل الاستعداد لاستقبال أية حالات مشابهة في مختلف محافظات السلطنة.

وقد بدأت الجلسة بكلمة سعادة رئيس المجلس ثمن فيها بالخطاب السامي لحضرة صاحب الجلالة السلطان هيثم بن طارق المعظم - حفظه الله ورعاه- «مبينا سعادته أن ذلك يُعد حدثًا مهمًا وخارطة طريق لمسارات العمل الوطني بمسيرة النهضة العمانية المعاصرة، والذي ستُعزز مضامينه الجوانب التنموية في البلاد إلى التقدم والازدهار والنمو، والذي بلا أدنى ريب ستعضد مقرراته الخطط التنموية الخمسية بما ينعكس إيجابًا على تحقيق الاستقرار الأمثل والازدهار لكافة قطاعات التنمية وما يتوافق ورؤية عُمان ٢٠٤٠م الذي يُعول عليها أبناء عُمان الكرام الكثير من الطموحات والأهداف والرؤى، وما يُهيئ توفير سبل العيش الكريم ويُحقق مستوى عاليا من الرفاه الاجتماعي المنشود».

وأضاف سعادته: «إنَّ مِنْ أَهمَ بنودِ جدول أعمال الجلسة مُناقشةَ وإقرار رُؤيَتي لجنة الخدمات والتنمية الاجتماعية، ورؤية اللجنة الاقتصادية والمالية حول عدد من مشروعات الاتفاقيات وسوف يستمع المجلس إلىً عدد من ردود أصحاب المعالي والسعادة على الأسئلة الموجهة مَن أصحابَ السعادة أعضاء المجلس حول العَديد من جوانب التنَمية، وإذ نثمن لَلحكومَة هذا التعاون المثمر والتجاوب البنّاء مع وسائل وأدوات المجلس التي تعينه على أداء رسالته».

من جانب آخر وخلال الجلَسة، ناقش مجلس الشورى امس رؤية لجنة الخدمات والتنمية الاجتماعية حول عدد من مشروعات اتفاقيات النقل الجوي المحالة من الحكومة منها مشروع اتفاقية الخدمات الجوية بين حكومة السلطنة وحكومة جمهورية بيلاروسيا، ومشروع اتفاقية الخدمات الجوية بين حكومة السلطنة وحكومة جمهورية جامبيا، ومشروع اتفاقية النقل الجوي بين حكومة السلطنة وحكومة جمهورية استراليا.

واستعرض سعادة الدكتور حمود بن أحمد اليحيائي رئيس لجنة الخدمات والتنمية الاجتماعية، التقرير الذي أعدته اللجنة والذي ارتأت من خلاله وبعد استضافتها للجهات المعنية أن اتفاقيات النقل الجوي تعتبر اتفاقيات إطارية لتنظيم تشغيل شركات الطيران بين السلطنة والدولة الأخرى، حيث لا يمكن لشركات الطيران أن تمد شبكات تشغيلها إلى أي دولة في العالم إلا بناء على اتفاقية نقل جوي بين حكومتي الدولتين.

كما أوضح التقرير بأن اللجنة قد بحثت في إطار دراستها لتلك الاتفاقيات خطوات إنفاذ اتفاقيات النقل الجوي، والخدمات الجوية الثنائية المصادق عليها من قبل السلطنة وعوائدها ومدى تحقق أهدافها. وناقشت الجلسة الاعتبارات الموضوعة لاختيار إبرام الاتفاقيات مع حكومات الدول المذكورة، والأهداف المرجو تحقيقها، والموضوعات التي يتوجب معالجتها بموجب مشروعات الاتفاقيات والتشريعات النافذة ذات الصلة بها.

كما تم خلال الجلسة مناقشة وإقرار رؤية اللجنة الاقتصادية والمالية حول مشروع الاتفاق الإطاري لإنشاء التحالف الدولي للطاقة الشمسية المحال من مجلس الوزراء.

تجدر الإشارة إلى أن رؤية التحالف تتمثل في «توفير منصة مخصصة للتعاون بين الدول الغنية بالطاقة الشمسية، حيث يمكن للمجتمع الدولي، بما في ذلك الشركات والصناعة وأصحاب المصلحة الآخرون، تقديم مساهمة إيجابية للمساعدة في تحقيق الأهداف المشتركة لزيادة استخدام الطاقة الشمسية في تلبية احتياجات الطلب على الطاقة بطريقة آمنة ومريحة وبأسعار معقولة، ومنصفة ومستدامة».

فيما تتلخص أحكام التحالف في تنسيق الجهود المشتركة من بينها تمويل الطاقة الشمسية والتقنيات الخاصة بها والابتكار والبحث والتطوير وبناء القدرات، وبث روح التعاون بين الأعضاء لإنشاء علاقات متبادلة ومثمرة بالمنظمات ذات الصلة، إلى جانب تحديث التطبيقات الشمسية في ظل التحالف الدولي للطاقة الشمسية.

واستمع أعضاء المجلس خلال الجلسة إلى بعض الردود الوزارية على بعض الأدوات الرقابية التي تقدم بها أصحاب السعادة أعضاء المجلس منها.

كما استعرض رؤساء اللجان التقرير ربع السنوي لأنشطة أعمال اللجان الدائمة من بداية دور الانعقاد السنوي الأول ولغاية شهر فبراير الماضي..

حيث تعكف لجان المجلس على تنفيذ خططها التي تم اعتمادها بداية دور الانعقاد الحالي وفق برنامج زمني محدد.

السلطنة تؤجل معرض عُمان للنفط والطاقة بسبب كورونا

العمانية : قررت شركة أعمال المعارض العُمانية «عُمان إكسبو» بعد التشاور والاتفاق مع جميع الجهات المشاركة في مؤتمر ومعرض عُمان للنفط والطاقة« OPES ٢٠٢٠ » تأجيل موعد انطلاق المؤتمر والمعرض إلى الفترة من «١٤-١٦» سبتمبر المقبل بمركز عُمان للمؤتمرات والمعارض في إطار الجهود المبذولة لاحتواء الآثار السلبية لفيروس «كورونا المستجد».

ويعُد مؤتمر ومعرض عُمان للنفط والطاقة والذي عرف في السابق بمؤتمر ومعرض عُمان للنفط والغاز أكبر حدث للنفط والغاز في السلطنة وواحدا من أهم الأحداث في منطقة الشرق الأوسط، وكان الموعد المقرر تنفيذ النسخة القادمة منه في الفترة من (٩-١١) مارس الجاري، ولكن بعد قراءة آخر المستجدات بشأن تطور فيروس «كورونا المستجد» وتجنباً لانتشاره والحرص على المصلحة العامة ارتأت الجهات المنفذة إلى تأجيل المؤتمر ويدعم هذا التوجه وزارة الصحة ووزارة النفط والغاز وجمعية مهندسي البترول العالمية.

مواطنان و ٤ وافدين

«الصحة» : تسجيل ٦ إصابات جديدة بمرض فيروس كورونا

أعلنت وزارة الصحة عن تسجيل ست إصابات جديدة بمرض فيروس كورونا ٢٠١٩ مرتبطة بالسفر إلى إيران، أربع منها من الجنسية الإيرانية وحالتان من المواطنين وجميعهم يخضعون للحجر الصحي. وبذلك يصبح عدد الحالات المسجلة في السلطنة (١٢) حالة. وتؤكد الوزارة أن حالتين تم شفاؤهما تماماً بينما حالة البقية مستقرّة.

وتهيب الوزارة بالجميع التقيد بإجراءات الحجر الصحي حسب الإرشادات وعدم ارتياد الأماكن العامة. كما تهيب بالجميع المداومة على تنظيف اليدين بالماء والصابون وتجنب لمس الوجه والعينين. وتهيب الوزارة بالجميع المحافظة على غسل اليدين بالماء والصابون أو تطهيرهما بمعقم اليد الكحولي المعتمد، واتباع العادات الصحية السليمة عند السعال والعطس والتقليل من المصافحة وتجنب التقبيل والخشوم في المناسبات الاجتماعية.

كما ترجو الوزارة من الجميع تجنب الالتفات إلى الشائعات وأخذ المعلومة من مصدرها الموثق.

أمين عام مجلس الشؤون الإدارية للقضاء يستقبل وفدا قضائيا قطريا

استقبل صباح أمس فضيلة الدكتور خليفة بن محمد الحضرمي نائب رئيس المحكمة العليا أمين عام مجلس الشؤون الإدارية للقضاء في مبنى أمانة المجلس الوفد القضائي القطري الذي يزور السلطنة حاليا برئاسة القاضي عبدالعزيز علي العبدالله نائب رئيس محكمة التمييز حيث رحب فضيلة الأمين العام بالضيف والوفد المرافق له وثمن زيارتهم للسلطنة وتم خلال اللقاء بحث أوجه التعاون بين البلدين في المجال القضائي والعدلي وإطلاعهم على أبرز المنجزات والتطورات التي يشهدها القضاء في السلطنة .

وتأتي هذه الزيارة ترجمة لتوجهات دول مجلس التعاون لتفعيل أطر التعاون المشترك بينها في المجال القضائي والعدلي وذلك من خلال تبادل الزيارات والخبرات والاطلاع على تجارب هذه الدول في نظام القضاء. حضر اللقاء أصحاب الفضيلة ورؤساء الإدارات العامة بمجلس الشؤون الإدارية للقضاء وعدد من المسؤولين.

وزير خارجية بريطانيا يختتم زيارته للسلطنة

العمانية: غادر البلاد في ساعة مبكرة من صباح أمس معالي دومنيك راب وزير خارجية المملكة المتحدة والوفد المرافق له بعد زيارة للسلطنة استغرقت يومين استقبله خلالها حضرة صاحب الجلالة السلطان هيثم بن طارق المعظم - حفظه الله ورعاه-.

وكان في وداع معالي الضيف ووفده المرافق لدى مغادرتهم البلاد سعادة السفير هيمش كاول سفير المملكة المتحدة المعتمد لدى السلطنة وأعضاء السفارة.

«فنية الإسكان» : استعراض ١٢٠ موضوعا تخطيطيا بجنوب الباطنة

استعرضت اللجنة الفنية المعنية بالآلية المرحلية للتخطيط العمراني يوم أمس ١٢٠ موضوعا بمحافظة جنوب الباطنة وذلك في اجتماعها الثاني بديوان عام الوزارة برئاسة الدكتور محمد بن علي المطوع مدير عام تخطيط المدن والمساحة بوزارة الإسكان وبحضور أعضاء اللجنة.

وتم خلال الاجتماع استعراض (١٢٠) موضوعاً فنياً وتخطيطياً بمحافظة جنوب الباطنة منها (٥٣) مشروعاً سكنياً ومجمعات سكنية خاصة و(٤٧) مشروعاً تجارياً ومشاريع استثمارية إضافة إلى (٢٠) جيباً تخطيطياً.

يذكر أن اللجنة الفنية تُعنى بتطبيق الآلية المرحلية عند اعتماد المخططات العمرانية أو الجيوب التخطيطية وفقا للضوابط والمعايير التخطيطية المعتمدة واقتراح ما تراه مناسبا من تعديلات استجابة للمتغيرات الاجتماعية والاقتصادية.

من الأحد المقبل .. لا تسجيل زيارات للمرضى بدون الرقم المدني

تود وزارة الصحة أن تلفت عناية المواطنين والمقيمين بالسلطنة بأنه اعتبارا من يوم الأحد الموافق ٨ مارس الجاري لن تقبل تسجيل زيارات المرضى لمؤسساتها الصحية بدون الرقم المدني.

وعليه يجب الحرص على اصطحاب الرقم المدني عند مراجعة المؤسسة الصحية.

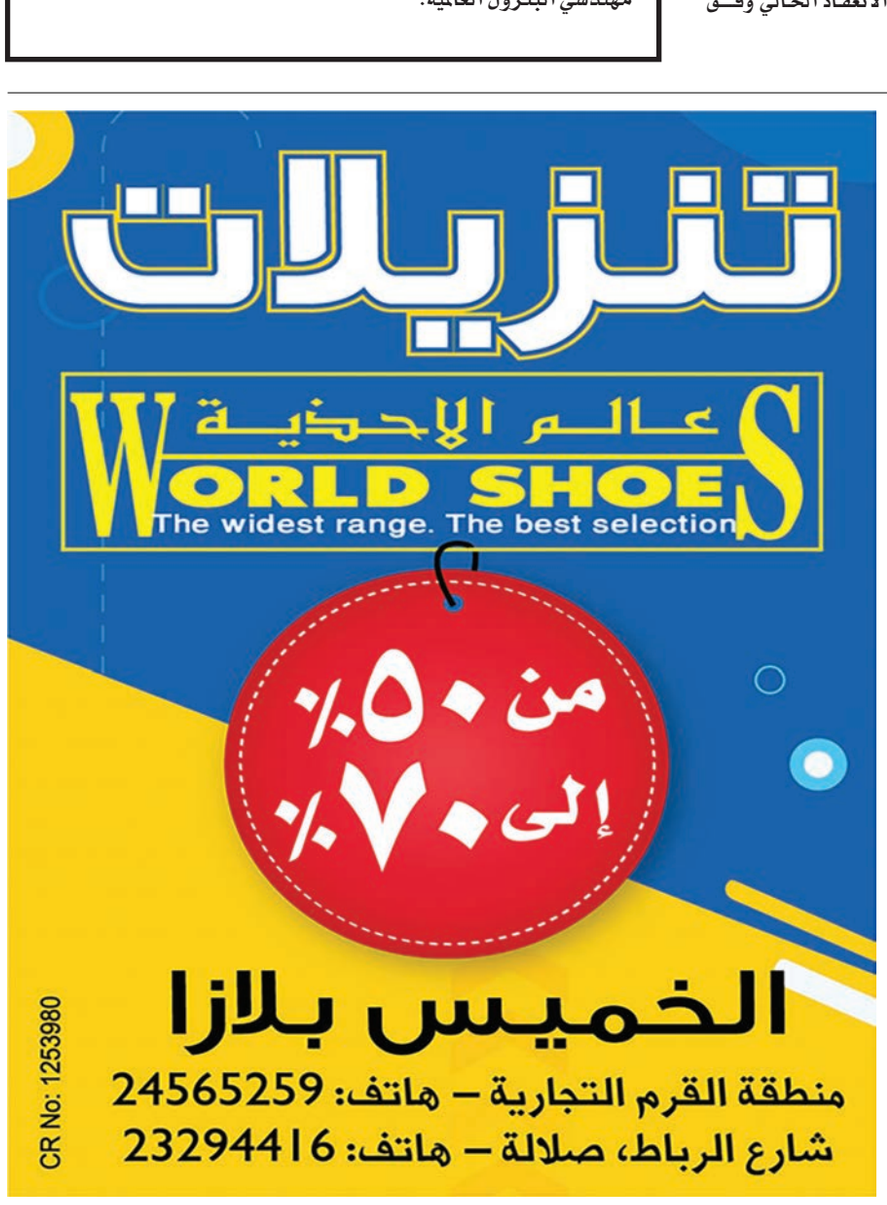

رئيس اللجنة الاجتماعية بمجلس الدولة لـ«عُمان»:

مراجعة «السياسات والقوانين المنظمة للإسكان الاجتماعي» وقانون «مراقبة التلويث البحري»

اللجنة تباشر بدراسة «واقع رعاية كبار السن بالسلطنة» ورصد كافة التحديات

سياسات الحماية الاجتماعية تتصدر خطط التنمية الشاملة بالسلطنة

■ د. أحمد العمري

كتب - خالد بن راشد العدوي

كشف المكرم الدكتور أحمد بن علي العمري رئيس اللجنة الاجتماعية بمجلس الدولة عن خطط وبرامج اللجنة المقرر تنفيذها خلال الانعقاد السنوي الأول من الفترة السابعة، وأبرز المعالجات والدراسات التي تقوم عليها اللجنة في الفترة الحالية.

وأكد المكرم العمري في تصريح لـ«عُمان» أن اللجنة باشرت بإعداد دراسة حول «واقع رعاية كبار السن بالسلطنة»، موضحا أن سياسات الحماية الاجتماعية تتصدر خطط التنمية الشاملة وأهدافها بالسلطنة، وذلك من خلال وضع الخطط والتشريعات التي تهتم بتنمية الإنسان العماني في مختلف المجالات والتركيز على الفئات الضعيفة والأكثر احتياجا، لذلك تولي السلطنة اهتماما بتقديم الرعاية الاجتماعية المناسبة منذ بداية النهضة المباركة وتعمل على تحديثها لتتواكب مع التغيرات الديموغرافية التي تطرأ على المجتمع بمختلف فئاته ودراسة احتياجاتهم ومشكلاتهم المجتمعية، وقد تم تشكيل لجنة فرعية منبثقة من اللجنة الاجتماعية تقوم بإعداد مسودة أولية للموضوع ومن ثم يتم عرضها على اللجنة الرئيسية.

وأشار رئيس اللجنة الاجتماعية إلى أن اللجنة قامت باستضافة بعض المعنيين بالموضوع من الجهات الحكومية والخاصة ومن المجتمع المدني، وذلك من أجل الاستماع إليهم والاطلاع على ما يقومون به في خدمة كبار السن، وكذلك الاطلاع على التحديات التي تواجههم.

■ اللجنة الاجتماعية بمجلس الدولة خلال مباشرتها لدراسة خططها وبرامجها لهذا العام

الإسكان الاجتماعي

وقال «تقوم اللجنة بمراجعة السياسات والقوانين المنظمة للإسكان الاجتماعي»، مؤكدا أن السكن يعد من الحاجات الأساسية والمرتبة في بدء سلم أولويات حاجات الإنسان كالمأكل والمشرب والملبس، ويُعتبر حقًا أساسيًا من حقوق الإنسان كفلتها له الديانات السماوية، وقد نال أهميته اعتراف المجتمع الدولي بأسره وعلى مستوى عالمي، حيث جاءت المواثيق الدولية في التصريح العالمي لحقوق الإنسان لسنة ١٩٤٨م متضمنة الاعتراف بحق الفرد والمواطن في الحصول على مسكن، وتحديدًا في البند (١) من المادة (٢٥)، وفي عام ١٩٨٨م أقرت الجمعية العامة للأمم المتحدة الاستراتيجية العالمية للمأوى باعتبارها أساسًا للالتزامات الوطنية، لضمان الوفاء باحتياجات السكان للمأوى.

وعلّق العمري «بعد استقراء القوانين الوطنية في السلطنة تبين لنا أن النظام الأساسي للدولة قد نص في المادة (١٢) على أن: «الأسرة أساس المجتمع وينظم القانون وسائل حمايتها والحفاظ على كيانها الشرعي، وتقوية أواصرها وقيمها، ورعاية أفرادها وتوفير الظروف المناسبة لتنمية ملكاتهم وقدراتهم»، وقد جاءت رؤية عمان ٢٠٤٠ مترجمة لتوجيهات القيادة التي تؤكد الحرص على توفير السكن الملائم لجميع فئات المجتمع لتحقيق سُبل العيش الكريم، حيث تجلى ذلك بإصدار الدولة العديد من القوانين ذات العلاقة بالإسكان الاجتماعي، ومن بينها قانون الإسكان الاجتماعي الصادر بالمرسوم السلطاني رقم (٢٠١٠/٣٧م)».

> رؤية عمان ٢٠٤٠ تترجم توجيهات القيادة في توفير السكن الملائم وسُبل العيش الكريم

وأضاف «تقوم اللجنة كذلك باستكمال موضوع اللجنة الاجتماعية في الفترة الماضية وهو، «مراجعة قانون مراقبة التلويث البحري الصادر بالمرسوم السلطاني رقم ٧٤/٣٤»، حيث راجعت اللجنة عدد من القوانين والمراسيم واللوائح والقرارات اللاحقة للقانون قيد الدراسة والمتعلقة بالاختصاصات الواردة فيه كليا أو جزئيا، كما قامت باستضافة عدد من الجهات المختصة بالموضوع، وتم تشكيل لجنة فرعية منبثقة من اللجنة الاجتماعية بأعداد مسودة أولية للموضوع ومن ثم يتم عرضها على اللجنة الرئيسية».

وأكد أنه تتم إحالة بعض الموضوعات المتعلقة بعمل اللجنة مثل مشروع قانون، أو أي موضوعات أخرى، وأعرب العمري عن أمله في أن تنجز اللجنة هذه الموضوعات في دور الانعقاد السنوي الأول من الفترة السابعة.

وفيما يخص التنسيق بين اللجنة الاجتماعية بمجلس الدولة ومجلس الشورى، علق العمري «إنه يوجد تنسيق، وذلك من أجل عدم تعارض أو تكرار في دراسة الموضوعات الخاصة بمهام اللجنتين».

مهام واختصاصات

وأشار إلى أن هناك مجموعة من الاختصاصات أنيط للجنة الاجتماعية القيام بها في مجلس الدولة، تتمثل في دراسة مشروعات القوانين والموضوعات المحالة إلى المجلس المتعلقة بالجوانب الاجتماعية، واقتراح مشروعات القوانين ومراجعة القوانين النافذة التي تدخل في نطاق اختصاصات اللجنة، ومراجعة وتقييم السياسات المرتبطة بالجوانب الاجتماعية والصحية والبيئية وشؤون المرأة والطفل والشباب، وتقديم المقترحات والدراسات ذات الصلة باختصاصاتها، وأي موضوعات أخرى تحال من المجلس أو مكتب المجلس أو رئيس المجلس.

وزارة الإسكان
إستلام مبالغ الصيانة المحتجزة على الشركات المسندة إليها مشاريع الإسكان الاجتماعي بولاية السويق في محافظة شمال الباطنة

تدعو وزارة الإسكان - المديرية العامة للإسكان في محافظة شمال الباطنة (دائرة الإسكان بالسويق) - الشركات الموضحة أسماؤها أدناه المسندة إليها مشاريع الإسكان الاجتماعي بولاية السويق، ضرورة مراجعة دائرة الإسكان بالسويق (قسم الإسكان الاجتماعي) لاستلام مبالغ الصيانة المحتجزة عليهم في مدة أقصاها شهر واحد من تاريخ نشر الإعلان علماً أنه في حالة عدم المراجعة خلال المهلة المحددة سيتم مصادرة تلك المبالغ ولا يمكن المطالبة بها.

وللأهمية يرجى التعاون لما فيه الصالح العام،،،

www.housing.gov.om
twitter\housingoman

«التعليم والبحوث» بمجلس الدولة تستعرض جهود «أوكسيدنتال عمان» لدعم البحث العلمي

■ لجنة التعليم والبحوث بمجلس الدولة خلال استضافتها مسؤولي شركة أوكسيدنتال عمان

استضافت لجنة التعليم والبحوث بمجلس الدولة، أمس الثلاثاء، مسؤولا بشركة أوكسيدنتال عمان (أوكسي عمان)، وذلك في إطار دراسة اللجنة حول: «واقع البحث العلمي ودور شركات القطاع الخاص في دعمه وتطويره».

وناقشت اللجنة خلال اجتماعها السادس لدور الانعقاد السنوي الأول من الفترة السابعة برئاسة المكرم محمد بن حمدان التوبي رئيس اللجنة، وبحضور المكرمين أعضاء اللجنة، وعدد من موظفي الأمانة العامة، مع مدير قسم الهندسة بشركة أوكسيدنتال عمان حسن بن سعيد البلوشي، محاور الدراسة ومنها : التحديات التي تواجه البحث العلمي، ومساهمة القطاع الخاص في دعم البحوث العلمية، ومدى توفر البنية الأساسية للبحث العلمي بالقطاع الخاص وقدرته على التعاطي مع البحوث النوعية والمقترحات والآليات المساعدة في تطوير منظومة دعم البحث العلمي.

يذكر أن أهمية الدراسة تأتي من دور البحث العلمي في التقدم التقني والصناعي ومردوده الإيجابي على التنمية، وضرورة تعزيز البنية الأساسية للبحث العلمي، ودعم الإنفاق عليه، وأهمية حث القطاع الخاص والشركات العالمية العاملة داخل السلطنة على دعم البحوث العلمية.

وتهدف الدراسة إلى الوقوف على واقع بعض السياسات والتشريعات المحلية والإقليمية والعالمية المنظمة لعملية إسهام القطاع الخاص في البحث العلمي ورفع كفاءته، والتعرف على دوره في هذا الصدد، واقتراح تشريعات وآليات تنظم عملية إسهام القطاع الخاص والشركات العالمية العاملة في السلطنة في البحث العلمي، إضافة إلى اقتراح آليات تساعد على توطين الخبرات التقنية بجميع مستوياتها.

وزارة الإسكان
اعلان طرح المناقصة

تعلن وزارة الإسكان عن طرح المناقصة التالية:-

رقم المناقصة	اسم المناقصة	آخر موعد للحصول على المواصفات	آخر موعد لتقديم العطاءات	فتح العطاءات	الدرجة	ثمن النسخة ر.ع
و إ/٢٠٢٠/٢٤م ر - ٤	شراء برنامج الرسم الهندسي	٢٠٢٠/٣/١٩	٢٠٢٠/٤/١٣	٢٠٢٠/٤/١٤	الممتازة الأولى الثانية الثالثة الرابعة	(٢٥/=)

يمكن للشركات المتخصصة في مثل هذه الأعمال والحاصلة على شهادة التسجيل سارية المفعول من مجلس المناقصات الاشتراك والحصول على المواصفات الفنية وشروط المناقصة من الموقع الإلكتروني: https://etendering.tenderboard.gov.om وعلى المتناقصين تقديم عروضهم إلكترونياً عبر الموقع المشار إليه ويرفق مع كل عطاء نسخة إلكترونية من التأمين المؤقت في صورة ضمان مصرفي أو شيك مصدق عليه من أحد البنوك العاملة في البلاد بنسبة (١٪) من قيمة العطاء وساري المفعول لمدة (٩٠) يوماً من تاريخ تقديم العروض ويعنون باسم معالي رئيس اللجنة الداخلية للمناقصات وعلى المتناقصين تقديم الضمان البنكي الأصلي لدائرة المناقصات والعقود (قسم المناقصات) بالطابق الثالث مكتب رقم (HA٣٠٢) في مبنى الوزارة في الخوير.

× للمساعدة على المتناقصين الاتصال بمركز الدعم الفني على الرقم ٢٤١٦٦٦٧٠ من الساعة ٨ صباحا حتى الساعة ٤ مساء من الأحد إلى الخميس.

الوزارة غير مقيدة بقبول أقل أو أي

www.housing.gov.om
twitter\housingoman

وزارة النقل
Ministry of Transport

إعلان

تعلن وزارة النقل لجميع البحارة الراغبين في الحصول على شهادة الكفاءة البحرية لمستويات الإدارة (level Management) أنه تم تحديد المواعيد لإجراء الاختبارات التحريرية لإصدار شهادة الكفاءة البحرية لعام ٢٠٢٠ حسب المواعيد التالية:

نوع الاختبار	الشهر	المادة	التاريخ	الوقت/المكان
المهندس الثاني	مارس	هندسة عامة	٢٠٢٠/٠٣/٢٣م	الساعة التاسعة صباحا مبنى الوزارة رقم (٢) أبراج الأصالة بالغبرة
		محركات الديزل	٢٠٢٠/٠٣/٢٥م	
		محركات البخار	٢٠٢٠/٠٣/٢٦م	
	يونيو	هندسة عامة	٢٠٢٠/٠٦/٠٧ م	
		محركات الديزل	٢٠٢٠/٠٦/٠٩ م	
		محركات البخار	٢٠٢٠/٠٦/١١ م	
	سبتمبر	هندسة عامة	٢٠٢٠/٠٩/٠٦ م	
		محركات الديزل	٢٠٢٠/٠٩/٠٨ م	
		محركات البخار	٢٠٢٠/٠٩/١٠ م	
كبير الضباط	مارس	الملاحة	٢٠٢٠/٠٣/٢٤م	
		التوازن	٢٠٢٠/٠٣/٢٦م	
	يونيو	الملاحة	٢٠٢٠/٠٦/٠٨م	
		التوازن	٢٠٢٠/٠٦/١٠م	
	سبتمبر	الملاحة	٢٠٢٠/٠٩/٠٧م	
		التوازن	٢٠٢٠/٠٩/٠٩م	

ملاحظة : سيتم تحديد مواعيد الاختبار لشهر ديسمبر في حال توفر طلبات للاختبار عليه يرجى من البحارة الراغبين في إجراء الاختبار تقديم طلباتهم ودفع الرسوم المقررة لدى المديرية العامة للشؤون البحرية (قسم شؤون البحارة) في موعد أقصاه أسبوعان قبل الاختبار.

والله ولي التوفيق ،،،

http://www.transport.gov.om

٣٣٢ مشروعا حرفيا مسجلا و ١١٠٦ عدد التراخيص الحرفية

«الصناعات الحرفية»: تنامي المنافذ الاستثمارية والتسويقية الممولة لاستقطاب الكفاءات الوطنية

كتبت- عهود الجيلانية

قامت الهيئة العامة للصناعات الحرفية في مجال الاستثمار والترويج الحرفي بإسهامات على الصعيد التنموي بهدف إحداث تحولات جذرية لإتاحة الفرص أمام الحرفيين والمستثمرين لإنشاء مشاريعهم الحرفية وذلك طبقا لاستراتيجيات النمو المستدام، وأولت الهيئة اهتماما خاصا بالتسويق الحرفي للصناعات الحرفية المطورة حيث تعد سلسلة بيت الحرفي العماني من أهم المنافذ الحرفية المطورة التي يتم من خلالها تسويق وترويج الحرف العُمانية وبالتالي تحقيق التنوع الاقتصادي.

■ من مراكز تدريب الحرفيات

■ من المعارض الحرفية

تأسيس مواقع ومنافذ حرفية عصرية وجذب استثمارات القطاع الخاص للمواقع التي تمتاز بالرواج السياحي والاستثماري

ويتمتع القطاع الحرفي في السلطنة بالعديد من المزايا الاستثمارية التي تمكنه من استقطاب الكفاءات الحرفية الوطنية، وفي هذا المجال تنامت المنافذ الاستثمارية والتسويقية للصناعات الحرفية الممولة من قبل الهيئة خلال عام ٢٠١٩م في مواقع ذات جذب سياحي بمختلف محافظات السلطنة، كما شهدت التراخيص الحرفية الممنوحة من قبل الهيئة العامة للصناعات الحرفية للحرفيين العمانيين زيادة مستمرة خلال عام ٢٠١٩م حيث بلغت عدد التراخيص الحرفية (١١٠٦) تراخيص بمختلف أنواعها ويؤكد تنامي الارتفاع الملحوظ في نسب الحرفيين العمانيين المسجلين ضمن قاعدة بيانات السجل الحرفي مدى جاهزية الهيئة لاستقطاب الطاقات العُمانية المنتجة إلى جانب أنها تبرز الجهود المبذولة نحو تأمين برامج التأهيل والتدريب الحرفي لتتلاءم مع فرص الالتحاق بمجالات تصميم وإنتاج الحرف العُمانية إضافة إلى مبادرات الدعم والرعاية الحرفية حيث شهد القطاع الحرفي جهودا متواصلة للنهوض بالحرف العمانية وتطويرها وفق آليات حديثة تعمل على ترويج المنتج الحرفي العماني، فيما بلغت عدد المشاريع الحرفية المسجلة بالهيئة مع نهاية شهر أكتوبر من عام ٢٠١٩م (٣٣٢) مشروعا بمختلف ولايات السلطنة وهذا بدوره يوضح حجم الدعم والمساندة المؤسسية التي يشهدها القطاع فمنذ إنشاء الهيئة وهي معنية بضمان وتعزيز جميع الفرص المتاحة للاستثمار الحرفي إلى جانب دعم المشاريع الحرفية والعمل على تطويرها من خلال تنفيذ مشاريع متكاملة للنمو الحرفي مع الأخذ بمسببات الحداثة والتطوير الاقتصادي، وتأتي مشاريع دعم الشباب لإنشاء مشاريعهم الحرفية بمختلف محافظات السلطنة في إطار تعزيز الإقدام على الاستثمار في القطاع الحرفي وذلك بهدف تأسيس مواقع ومنافذ حرفية عصرية وجذب استثمارات القطاع الخاص للمواقع التي تمتاز بالرواج السياحي والاستثماري، واتساقا مع مجالات الاستثمار المنوط بالهيئة فقد حرصت الهيئة على دعم نماذج من المشاريع الوطنية المنتجة وذلك وفق مبادرات الرعاية المتكاملة ويتم تصنيف تلك المشاريع ضمن المشاريع المساهمة في الناتج المحلي للدولة كما تعتبر تلك المنشآت المجيدة إحدى الركائز المؤسسية للقطاع الخاص والذي تدل الإحصائيات على استحواذه لنسب مساهمة جيدة في الأسواق المحلية.

ركزت الهيئة العامة للصناعات الحرفية على دعم المشاريع الحرفية المنتجة مع تشجيع الأجيال الشابة من أبناء الوطن لمواصلة إنتاج مطور مع الأمانة في استمرارية حرف الآباء والأجداد، وتنوعت مبادرات الدعم والرعاية والإسناد للقطاع الحرفي الوطني حيث أدخلت الهيئة مبادرات للدعم الاستثماري والترويجي للراغبين في تأسيس المنشآت الحرفية التسويقية وذلك ضمن مبادراتها الهادفة إلى رفد المجتمع المحلي بمنتجات حرفية وطنية ومصنعة بأيد عمانية، وقد أثبتت مبادرات الدعم والرعاية الاستثمارية جودتها من ناحية استقطاب طاقات عُمانية للانخراط في مختلف مجالات العمل والتسويق الحرفي بالإضافة إلى ارتفاع حجم المشاريع الحرفية الآخذة في النمو والتزايد.

وفي سياق متصل اعتمدت الهيئة كافة الحزم والمبادرات المخصصة لمسارات الدعم والرعاية الحرفية المتكاملة وطرق توظيفها من خلال الوقوف الدائم على الاستفادة المسؤولة لكافة مقدرات وإمكانيات وموارد القطاع الحرفي الوطني، وتسعى الهيئة العامة للصناعات الحرفية حالياً إلى تحقيق كفاءة نوعية في مستوى أداء مبادرات الدعم الحرفي من خلال التطوير المستمر لشروط استحقاق ومنح برامج الرعاية الحرفية وذلك في إطار علمي عبر الأخذ بمحصلة مؤشرات الدراسات والأبحاث التي تنفذها الهيئة بشكل دوري ومتواصل، وبالتوازي مع هذه الجهود تواصل الهيئة العامة للصناعات الحرفية على تنفيذ مشاريع حرفية رائدة كتدشين بوابة الخدمات الإلكترونية للهيئة العامة للصناعات الحرفية «سنبدع» والتي تبلغ عدد الخدمات التي توفرها ١٨٤ خدمة إلكترونية فيما تحتوي أنظمة المشروع على بوابة سنبدع الإلكترونية وبوابة مسابقة السلطان قابوس للإجادة الحرفية وموقع التسويق الإلكتروني والبوابة الداخلية ونظام إدارة المخازن والمبيعات وتطبيق الهواتف للخدمات الإلكترونية وتطبيق الهواتف للموظفين ونظام التناقص الإلكتروني والمشتريات وتطبيق كمه ونظام بيان الجمركي، وتشتمل الخدمات الإلكترونية في بوابة سنبدع الإلكترونية على ترخيص مزاولة حرفة والتدريب والتأهيل والدعم الحرفي والملكية الفكرية وجودة المنتج والتصميم الحرفي والمعارض وتسجيل لموقع التسويق الإلكتروني وخدمات المراجعين وخدمة التسويق للحرفيين والمستثمرين عبر الموقع إضافة إلى خدمة التقديم للوظائف، فيما تشتمل بوابة مسابقة السلطان قابوس للإجادة الحرفية على خدمة التسجيل للمسابقة والتقييم المبدئي والتحكيم النهائي واعتماد نتائج الفائزين.

■ أحد المنافذ التسويقية

al barak البرك
oilfield services (saoc) للخدمات النفطية (ش.م.ع.م)

إعلان الدعوة لحضور اجتماع الجمعية العامة العادية السنوية

يسر مجلس إدارة شركة البركة للخدمات النفطية (ش.م.ع.م) دعوة المساهمين الكرام لحضور اجتماع الجمعية العامة العادية السنوية للشركة والمقرر عقده في تمام الساعة العاشرة من صباح يوم الاحد الموافق ٢٠٢٠/٠٣/٢٢م بالمجلس العام بمركز الولاية في شليم واذا لم يكتمل النصاب القانوني المحدد لصحة انعقاد الجمعية فان موعد انعقاد الجمعية العامة العادية سيكون في تمام الساعة العاشرة من صباح يوم الاثنين الموافق ٢٠٢٠/٠٣/٢٣ بالمجلس العام بمركز الولاية في شليم ، لمناقشة جدول الأعمال التالي:

١. دراسة تقرير مجلس الإدارة عن السنة المالية المنتهية في ٢٠١٩/١٢/٣١م والموافقة عليه.
٢. دراسة تقرير مراقب الحسابات والموافقة على التقارير المالية عن السنة المالية المنتهية في ٢٠١٩/١٢/٣١م.
٣. دراسة مقترح توزيع ارباح نقدية على المساهمين عن السنة المالية المنتهية في ٢٠١٩/١٢/٣١م بنسبة ٢٠٪ من رأس المال المصدر بمعدل (٢٠٠ بيسة للسهم الواحد) والموافقة عليه.
٤. التصديق على بدل حضور جلسات مجلس الإدارة واللجان المنبثقة عنه للسنة المالية المنتهية في ٢٠١٩/١٢/٣١م وتحديد مقدار البدل للسنة المالية التي ستنتهي في ٢٠٢٠/١٢/٣١م (حسب المرفق).
٥. دراسة مقترح توزيع مكافآت على اعضاء مجلس الادارة بنسبة ٥٪ من الارباح عن السنة المالية المنتهية في ٢٠١٩/١٢/٣١م والموافقة عليه (حسب المرفق).
٦. دراسة مقترح تخصيص مبلغ (١٠،٠٠٠) ريال لدعم خدمات المجتمع المحلي خلال السنة المالية التي ستنتهي في ٢٠٢٠/١٢/٣١م والموافقة عليه.
٧. تعيين مراقب الحسابات للسنة المالية التي ستنتهي في ٢٠٢٠/١٢/٣١م وتحديد أتعابه.

وفقاً للنظام الأساسي للشركة يحق لأي مساهم أن يفوض خطياً أي شخص آخر لحضور الاجتماع والتصويت على القرارات المتخذة نيابة عنه، على أن يكون التفويض مكتوبا على بطاقة التفويض المرفقة بالدعوة، ويجب على المساهم الطبيعي أن يرفق ببطاقة التفويض نسخة من البطاقة او الهوية الشخصية. يحق لكل مساهم الاطلاع على التقارير والبيانات المتعلقة ببنود جدول اعمال الجمعية العامة العادية السنوية اثناء ساعات العمل الرسمي بمكتب الشركة الرئيسي.

في حالة وجود أي استفسارات يرجى الاتصال على مكتب الشركة هاتف رقم: ٢٢٠٠٥٦٢٠ .

ملاحظة: يرجي من المساهمين الكرام الحضور إلى مقر الاجتماع قبل الموعد المحدد بنصف ساعة على الأقل.

رئيس مجلس الادارة — مراقب الحسابات — المستشار القانوني

وزارة التنمية الاجتماعية

إعلان مناقصة

تعلن لجنة المناقصات الداخلية بوزارة التنمية الاجتماعية عن طرح المناقصة التالية :-

رقم المناقصة	اسم المناقصة	الشركات التي يحق لها الاشتراك والمسجلة لدى مجلس المناقصات	آخر موعد للشراء الإلكتروني	موعد تقديم العطاءات	قيمة النسخة
٢٠٢٠/٥	استئجار (٤) سيارات دفع رباعي لفريق مكافحة ظاهرة التسول بمسقط	الدرجة (الممتازة / الأولى/ الثانية)	الاثنين ٢٠٢٠/٠٣/٢٣م الساعة الثانية ظهراً	الأحد ٢٠٢٠/٠٤/١٢م الساعة العاشرة صباحاً	٢٥ ريالاً

- يمكن للمنشآت المتخصصة الحصول على وثائق المناقصة إلكترونياً عن طريق الرابط أدناه ابتداءً من يوم الأربعاء الموافق ٢٠٢٠/٠٣/٠٤م الساعة الثامنة صباحاً (https://etendering.tenderboard.gov.om) .
- يتم تقديم العطاءات إلكترونياً مع نسخة من الضمان البنكي من أحد البنوك المعتمدة بالسلطنة بمقدار (١٪) من قيمة العطاء المقدم وساري المفعول لمدة (٩٠) يوماً من تاريخ تقديم العطاء .
- يقدم أصل الضمان البنكي (١٪) من قيمة العطاء في مظروف مغلق يوضع في صندوق المناقصات بالمديرية العامة للشؤون الإدارية والمالية بالطابق الثاني بمبنى ديوان عام الوزارة بمدينة السلطان قابوس .
- للإستفسارات عن المناقصات الإلكترونية يرجى التواصل على الهاتف رقم (٢٤٤٠٢٢٢٢) البريد الإكتروني (reg@tenderboard.gov.om) الدعم الفني (٢٤١٦٦٦٧٠) .
- (الوزارة غير مقيدة بقبول أقل أو أي عطاء آخر)

www.mosd.gov.om

مجلس الشؤون الإدارية للقضاء

إعادة طرح رقم (١) لمناقصة

يعلن مجلس الشؤون الإدارية للقضاء عن رغبته في طرح المناقصة التالية:

رقم المناقصة	اسم المناقصة	آخر موعد للشراء الالكتروني	آخر موعد لتقديم العطاءات	الدرجة	ثمن النسخة
٢٠١٩/١٣	بناء مكاتب إضافية بالمحكمة الابتدائية بولاية سمائل	١٣ مارس ٢٠٢٠	٠٥ أبريل ٢٠٢٠	الثانية	-/٤٠ ر.ع

حيث يمكنكم شراء مستندات المناقصة الكترونياً عن طريق الرابط أدناه الموقع الإلكتروني : (https://etendering.tenderboard.gov.om)

وعلى المتناقصين تقديم عروضهم إلكترونياً عبر الموقع المشار إليه ويرفق مع كل عطاء نسخة إلكترونية من التأمين المؤقت في صورة ضمان مصرفي أو شيك مصدق عليه من أحد البنوك العاملة في البلاد بنسبة (١٪) من قيمة العطاء وساري المفعول لمدة (٩٠) يوماً من تاريخ تقديم العروض ويعنون باسم رئيس اللجنة الداخلية للمناقصات بمجلس الشؤون الادارية للقضاء وعلى المتناقصين تقديم الضمان البنكي الأصلي لدائرة المشاريع (قسم المناقصات والعقود) بالطابق الأول لمبنى مجلس الشؤون الادارية للقضاء بغلا قبل الساعة العاشرة صباحاً من يوم الأحد الموافق (٢٠٢٠/٠٤/٠٥م)

١- للاستفسارات والاستيضاحات على المناقصة :
تقديم الاستفسارت المتعلقة بالمشروع إلكترونياً عبر الموقع الخاص بنظام التناقص الإلكتروني (https://etendering.tenderboard.gov.om)

٢- للاستفسارات والاستيضاحات على نظام التناقص الالكتروني :
تقديم الاستفسارت المتعلقة بالدعم الفني لنظام التناقص الإلكتروني عبر البريد الإلكتروني ورقم الهاتف الموضح أدناه :

هاتـــــف : ٢٤١٦٦٦٧٠ ٩٦٨+
بريد إلكتروني : etenderhd@ita.gov.om

والله ولي التوفيق

وزارة التربية والتعليم

إعلان مناقصات

تعلن المديرية العامة للتربية والتعليم بمحافظة شمال الشرقية - دائرة الشؤون المالية (قسم الإيرادات والمصروفات) عن طرح مناقصة خاصة بتوريد مواد غذائية للجمعيات التعاونية التابعة لمدارس محافظة شمال الشرقية ، التفاصيل على الرابط التالي ببوابة سلطنة عمان التعليمية .
https://home.moe.gov.om/monq/1/show/455

«الوطني للإحصاء» يصدر سلسلة الإحصاءات المجتمعية

مليون عماني أعمارهم أقل من ١٨ سنة

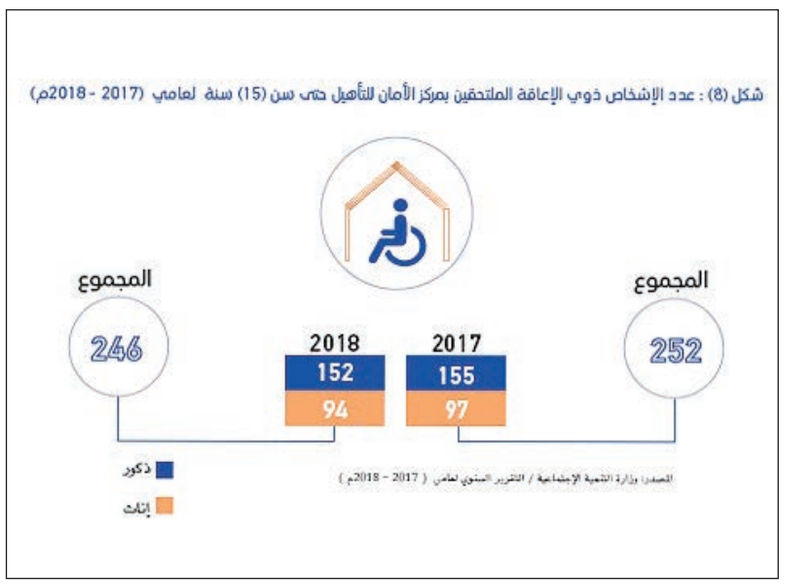

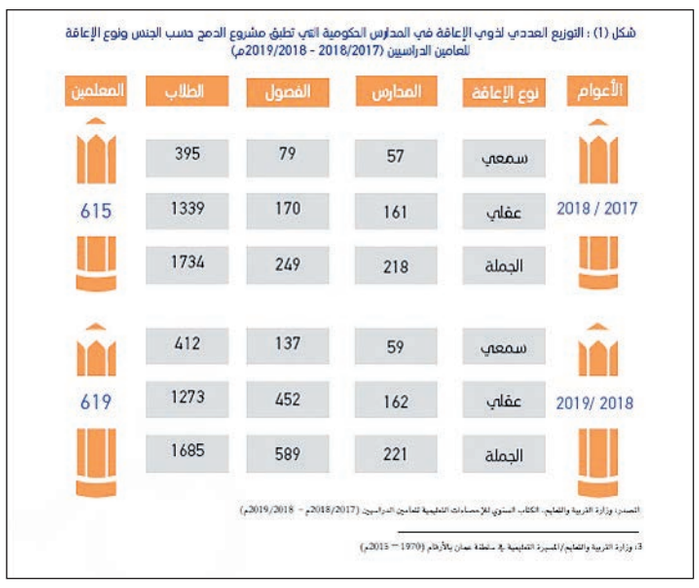

أصدر المركز الوطني للإحصاء والمعلومات سلسلة الإحصاءات المجتمعية والتي تصدر سنويا عن المركز التي تتكون من ٧ إصدارات ترصد المؤشرات المجتمعية بالسلطنة كالمواليد والوفيات وإحصاءات الأطفال والشباب والمسنين والمرأة والاستقرار الزواجي وذوي الإعاقة، في إطار الدور الذي يقوم به المركز الوطني للإحصاء والمعلومات الذي يهدف إلى تلبية احتياجات ومتطلبات الدولة من الإحصاءات الرسمية والمعلوما ت الموثقة لاستخدامها في وضع السياسات والبرامج.

حيث تشير الإحصائيات الواردة في إصدار الأشخاص ذوي الإعاقة الصادر ضمن سلسلة الإحصاءات المجتمعية إلى أن عدد العمانيين المسجلين بنظام بطاقة شخص معوق عام ٢٠١٨م بالسلطنة ٣١ ألفا و٧٢٧ شخصا وفق ما بينت الإحصاءات الصادرة عن المركز الوطني للإحصاء والمعلومات.

وأشارت الإحصائيات أيضا إلى أن الذكور شكلوا ٦٥٪ من الأشخاص ذوي الإعاقة في عام ٢٠١٨م مقابل ٣٥٪ للإناث وتركزت أعلى نسبة لهم في محافظة شمال الباطنة مستحوذة على ٢١٪ من إجماليهم على مستوى المحافظات تلتها محافظتا مسقط والداخلية في حين كانت النسبة الأقل في محافظة الوسطى.

وبلغ عدد الحالات المستفيدة من الضمان الاجتماعي بالسلطنة ٧٦ ألفا و٣٧٧ حالة وذلك بنهاية عام ٢٠١٨م مشكلين ما نسبته ٦٪ من سكان السلطنة، فيما بلغ إجمالي المبالغ المصروفة لمنتفعي الضمان الاجتماعي ١١٨ مليونا و٥٨٢ ألفا و٢٨٨ ريالا عمانيا وفق ما أوضحت نشرة الضمان الاجتماعي.

أما إصدار الأطفال فيبين أن عدد الأطفال العمانيين (في المرحلة العمرية من صفر وحتى ١٧ سنة) بلغ في منتصف عام ٢٠١٨ مليونا و٩١ ألفا و٥٨٢ طفلا مشكلين ما نسبته ٤٢٪ من إجمالي العمانيين، كما أن أعداد المواليد ارتفعت بنسبة ٨٪ بين عامي ٢٠١٤ و٢٠١٨ بمعدل ٣٢,٢ مولود حي لكل ألف من السكان فيما بلغ معدل الخصوبة الكلي ٣,٩ مولود حي لكل امرأة (في الفئة العمرية من ١٥ - ٤٩ عاما).

كذلك يبين إصدار المرأة أن عدد الإناث بالسلطنة خلال عام ٢٠١٨م بلغ مليونا و٢٧٩ ألفا و٤٩٥ مشكلين ما نسبته ٥٠٪ بمعدل ١٠٠ أنثى لكل ١٠١,٦ ذكر، كما أن معدلات الخصوبة العمرية للإناث العمانيات في الفئة العمرية (١٥ - ١٩ سنة) انخفضت من ١٤,٤ مولود لكل ١٠٠٠ امرأة في عام ٢٠١٤م إلى ١٢ لكل ١٠٠٠ امرأة في عام ٢٠١٨م.

٣١ ألفا و٧٢٧ شخصا عدد العمانيين المسجلين بنظام بطاقة شخص معوق العام نفسه

من جانبه يبين إصدار الشباب أن عدد الشباب العمانيين في الفئة العمرية من ١٨ إلى ٢٩ سنة بلغ ٥٦٧ ألفا و٢٦٢ شابا وشابة شكلوا ما نسبته ٢٢٪ من إجمالي السكان العمانيين

كما أن ٥٠,٨٪ من الشباب هم من الذكور مقابل ٤٩,٢٪ من الإناث.

أما فيما يخص المسنون فإن نشرة المسنين تبين أن عدد المسنين العمانيين (٦٠ سنة فأكثر) ارتفع في منتصف عام ٢٠١٨م بالسلطنة ليصل إلى ١٥٣ ألفا و١٣٩ مسنا من إجمالي عدد العمانيين البالغ مليونين و٥٧٩ ألفا و٢٣٦ مشكلين ما نسبته ٦٪ من السكان العمانيين.

في حين تبين نشرة الاستقرار الزواجي أن معدل الاستقرار الزواجي بالسلطنة ارتفع خلال السنوات الخمس الماضية ليبلغ المعدل .الذي يشير إلى النسبة بين عقود الطلاق وعقود الزواج ١٨,٣٪ بنهاية عام ٢٠١٨م مقارنة بـ ١٧,٤٪ بنهاية عام ٢٠١٧م.

استحداث مركبات إسعاف ذات دفع رباعي مخصصة للاستجابة في الأماكن الوعرة

مدير عام الإسعاف بالدفاع المدني: الإدارة العامة للإسعاف تحرص على تحقيق أفضل رعاية طبية ميدانية

■ تقديم خدمة الاسعاف للمصابين والجرحى

■ العقيد محمد الشامسي

أكد العقيد مهندس محمد بن راشد الشامسي مدير عام الإسعاف بالهيئة العامة للدفاع المدني والإسعاف أن الإدارة العامة للإسعاف تضطلع بدور حيوي في إعداد استراتيجية منظومة خدمات الطوارئ الطبية لمرحلة ما قبل المستشفى في السلطنة وأنظمتها وآليات العمل بها بما يحقق أفضل رعاية طبية ميدانية وفق المعايير المعتمدة، كما تقوم الإدارة بتمثيل الهيئة في المؤتمرات والندوات والاجتماعات الوطنية والإقليمية والدولية ذات الصلة بخدمة الإسعاف، وكذلك تمثيل الهيئة في أعمال قطاع الاستجابة الطبية والصحة العامة بمنظومة خطة الطوارئ الوطنية لضمان جودة الخدمة المقدمة والرقابة عليها وفق معايير الاستجابة الوطنية وباستخدام التقنيات الحديثة والكفاءات الطبية في مجال التعامل الطبي الطارئ بهدف إنقاذ الأرواح والحفاظ عليها، كما تختص الإدارة بتنظيم جوانب التعليم الطبي الخاص بخدمات الطوارئ الطبية ومتابعة تطبيقاته وتحديثاته بالتنسيق مع جهات الاختصاص، وكذلك تختص في إعداد المواصفات الفنية لمراكز الإسعاف ومراكز التدريب المركزية والفرعية والآليات والأجهزة الطبية والأدوية ذات العلاقة بخدمات الطوارئ الطبية وضمان توفرها وتخزينها وصرفها.

وعن الخدمات التي تقدمها مراكز الإسعاف أوضح العقيد مهندس محمد الشامسي بأن مراكز الإسعاف تعمل على مدار الساعة وتعنىُ بتقديم الرعاية الطبية العاجلة والحرجة والإصابات الناتجة عن حوادث الطرق وكذلك دعم فرق خدمات الدفاع المدني بمختلف صنوفها خلال الأعمال الميدانية والاستجابة لمختلف أنواع البلاغات المرتبطة بواجباتها، حيث يتم تقييم الحالات المستجاب لها وتحديد نوعية الرعاية والتدخلات الطبية المتطلبة ومتابعة وضعها الصحي لحين تسليمها لأقرب أو أنسب مؤسسة صحية قادرة على التعامل مع تلك الحالات، لذلك يتم تقديم رعاية طبية نوعية منظمة وضعت لكوادرها التخصصية بمختلف فئاتها أدلة استرشاديه وبروتوكولات طبية وفق المعايير الفنية الطبية المتبعة وفق أفضل الممارسات العالمية في مجال خدمات الطوارئ الطبية وتماشيا مع اللوائح الطبية السارية في السلطنة.

أما عن الآليات والمعدات الحديثة والمتوفرة بمراكز الإسعاف فيقول العقيد مهندس محمد بن راشد الشامسي: إن الهيئة العامة للدفاع المدني والإسعاف تمتلك مركبات إسعاف وفق المواصفات الخاصة التي تستند إلى معايير عالمية في خدمات الطوارئ الطبية والتي تم تزويدها بأجهزة طبية متقدمة للعناية بالإصابات والحالات الحرجة، إضافة إلى المركبات المساندة والتي تستخدم لغرض الإخلاء الطبي، وهناك مركبات مخصصة لفئة الأطباء والتي تستخدم لغرض التوجيه والإشراف الطبي الميداني، ومؤخرا تم استحداث مركبات إسعاف ذات دفع رباعي مخصصة للاستجابة في الأماكن الوعرة.

وأشار العقيد مهندس محمد الشامسي في ختام حديثه إلى أن الإدارة العامة للإسعاف تحرص على التنسيق مع مختلف المؤسسات للمشاركة في مجالات التثقيف والتوعية المجتمعية عن الأمراض والإصابات والكوارث والحالات الناتجة عنها وكيفية التعامل معها، كما تحرص على المشاركة في حلقات العمل والمؤتمرات الصحية وبرامج التدريب الطبي المستمر المنفذة في القطاعين العام والخاص.

«البيئة» تحتفل باليوم العالمي للحياة البرية بالتعاون مع «عمان للموارد الوراثية»

■ زوار المعرض يطلعون على أركانه المتنوعة

احتفلت وزارة البيئة والشؤون المناخية وبالتعاون مع مركز عمان للموارد الوراثية الحيوانية والنباتية وبمشاركة عدد من الجهات الحكومية والخاصة باليوم العالمي للحياة البرية والذي يصادف ٣ مارس من كل عام، والذي يأتي شعاره لهذا العام، استدامة جميع أشكال الحياة على كوكب الأرض، وقد أقيم معرض مفتوح بالمركز التجاري مسقط جراند مول حيث تم الإعلان عن هذا اليوم في ٢٠ ديسمبر من عام ٢٠١٣ أثناء انعقاد الاجتماع (٦٨) للجمعية العامة للأمم المتحدة وتاريخ ٣ مارس هو اليوم الذي تم فيه التوقيع على اتفاقية التجارة الدولية في الأنواع الحيوانية والنباتية الفطرية المهددة بالانقراض (سايتس) وذلك في واشنطن عاصمة الولايات المتحدة الأمريكية، هذا وتحرص وزارة البيئة والشؤون المناخية على تسليط الضوء على التهديدات والمخاطر التي تواجه مفردات الحياة البرية بشكل عام ، والتعريف بالجهود المبذولة لمحاربة الاتجار بالأنواع المهددة بالانقراض وحمايتها من الأخطار والتوعية بأهمية المحافظة عليها، والحد من عمليات التهريب والتجارة غير المشروعة وتعنى اتفاقية سايتس بالتجارة الدولية في أنواع الحيوانات والنباتات الفطرية المهددة بالانقراض، وقد انضمت السلطنة إلى هذه الاتفاقية في ١٩ مارس ٢٠٠٨م وذلك بموجب المرسوم السلطاني رقم: (١١٧ /٢٠٠٧) الصادر في ١٩ نوفمبر ٢٠٠٧م ودخلت هذه الاتفاقية حيز التنفيذ بالنسبة للسلطنة في ١٧ يونيو ٢٠٠٨م. وتعد اتفاقية سايتس واحدة من أقوى الاتفاقيات في العالم التي تعنى بالحفاظ على الحياة البرية حيث تعمل هذه الاتفاقية على تنظيم عمليات التجارة الدولية في الأنواع الفطرية المدرجة في ملاحقها والتي تبلغ أكثر من ٣٥ ألف نوع نباتي وحيواني، هذا بالإضافة إلى الحد من عمليات التهريب ومكافحة الاتجار غير المشروع وبشكل خاص التجارة التي تتم عبر حدود الدول. ويبلغ عدد الدول الأطراف في اتفاقية سايتس حتى الآن حوالي ١٨٣ دولة.

الشورى يدرب أعضاء المجلس على «فنون الإتيكيت»

■ من محاضرة فنون الإتيكيت

نظمت الأمانة العامة بمجلس الشورى، محاضرة عملية حول فنون الإتيكيت والبروتوكول. وهدفت المحاضرة العملية التي قدمها يوسف بن راشد الحسني المدرب الدولي في البرتوكول وفنونه إلى تعريف أعضاء المجلس بفنون البروتوكول، وإكسابهم المهارات اللازمة للتعامل مع الأنشطة والفعاليات التي يشاركون بها.

واشتملت المحاضرة على عدد من المحاور المهمة المتصلة بفن البروتوكول والمراسم على مستوى العلاقات المحلية والدولية والتعامل مع كبار الشخصيات، كما تضمنت المحاضرة محور فنون البرتوكول في التعامل الرسمي والاجتماعي، والعديد من الموضوعات المتعلقة بها. كما قام المحاضر بتعريف مصطلحات الإتيكيت والبرتوكول والفرق بينها واستخداماتها وكذلك تعريف البريستيج الذي يمثل المكانة الاجتماعية للإنسان التي تسمح له بحدود التعامل في المواقف.

كما قام بتعريف الاتصال وهو العملية التي يتم بها نقل التوجيهات والمعلومات والأفكار وما شابهها من شخص لآخر أو من مجموعة لأخرى، ويتم عن طريقها أحداث التفاعل بين الأفراد. والتواصل الذي يعتبر عملية تفاعل بين المتعلم والوسط الذي يحيط به، وهي عملية تستهدف أحداث التغيرات المرغوب فيها في سلوك الأطراف المشاركة في هذا التفاعل.

وتأتي هذه المحاضرات والبرامج التدريبية المقدمة لأصحاب السعادة أعضاء المجلس، في إطار جهود الأمانة العامة للمجلس في تعزيز وتنمية مهارات أصحاب السعادة أعضاء المجلس في مختلف مجالات العمل التشريعي والرقابي والعلاقات العامة والإعلام وغيرها من الجوانب والخبرات التي قد يحتاجها العضو في ممارسة مهام عمله.

وزارة التجارة والصناعة
دائرة الملكية الفكرية
إعـــلان
تعلن دائرة الملكية الفكرية عن طلب تسجيل العلامة التجارية المقبولة وفقا لأحكام قانون حقوق الملكية الصناعية الصادر بالمرسوم السلطاني رقم ٢٠٠٨/٦٧.
طلب تسجيل العلامة التجارية رقم : ١٣٣٣٥٨
في الفئة ٣٥ من أجل السلع / الخدمات:
البيع بالتجزئة في المتاجر المتخصصة لأجهزة ومعدات ومستلزمات تنقية المياه.
باســـم : سور الزاهية للتجارة.
الجنسيـــة : عمانية.
العنـــوان : ص.ب: ١٢٤ ر.ب: ٣١١، سلطنة عمان
تاريخ تقديم الطلب : ٢٠١٩/١٢/٢

وزارة التجارة والصناعة
دائرة الملكية الفكرية
إعـــلان
تعلن دائرة الملكية الفكرية عن طلب تسجيل العلامة التجارية المقبولة وفقا لأحكام قانون حقوق الملكية الصناعية الصادر بالمرسوم السلطاني رقم ٢٠٠٨/٦٧.
طلب تسجيل العلامة التجارية رقم : ١٣٣٩٦٤
في الفئة ٤٤ من أجل السلع/الخدمات :
صيدلية .
باســـم : الداخلية للنقل والتجارة
الجنسيـــة : عمانية
العنـــوان : ص.ب : ٥٠ ر.ب : ٦١٢ ، سلطنة عمان
تاريخ تقديم الطلب : ٢٠١٩/١٢/٢٣

وزارة التجارة والصناعة
دائرة الملكية الفكرية
إعـــلان
تعلن دائرة الملكية الفكرية عن طلب تسجيل العلامة التجارية المقبولة وفقا لأحكام قانون حقوق الملكية الصناعية الصادر بالمرسوم السلطاني رقم ٢٠٠٨/٦٧.
طلب تسجيل العلامة التجارية رقم : ١٢٨٤٦٤
في الفئة ٩ من أجل السلع/الخدمات :
صنع لوحات مفاتيح الكهرباء بما فيه لوحات التحكم العددية .
باســـم : الدولية للطاقة والاستثمار ش.م.م
الجنسيـــة : عمانية
العنـــوان : ص.ب : ٧٩٦ ر.ب :٦١١ ، سلطنة عمان
تاريخ تقديم الطلب : ٢٠١٩/٥/٧

وزارة التجارة والصناعة
دائرة الملكية الفكرية
إعـــلان
تعلن دائرة الملكية الفكرية عن طلب تسجيل العلامة التجارية المقبولة وفقا لأحكام قانون حقوق الملكية الصناعية الصادر بالمرسوم السلطاني رقم ٢٠٠٨/٦٧.
طلب تسجيل العلامة التجارية رقم : ١٣٢٠٧٨
في الفئة ٤٣ من أجل السلع/الخدمات :
المطاعم والمقاهي .
باســـم : الخزامى للتنمية والأعمال ش.م.م
الجنسيـــة : عمانية
العنـــوان : ص.ب : ٤٩ ر.ب : ١١٨ ولاية السيب ، محافظة مسقط ، سلطنة عمان
تاريخ تقديم الطلب : ٢٠١٩/١٠/٩

وزارة التجارة والصناعة
دائرة الملكية الفكرية
إعـــلان
تعلن دائرة الملكية الفكرية عن طلب تسجيل العلامة التجارية المقبولة وفقا لأحكام قانون حقوق الملكية الصناعية الصادر بالمرسوم السلطاني رقم ٢٠٠٨/٦٧.
طلب تسجيل العلامة التجارية رقم : ١٣٢٤٥٨
في الفئة ٣٥ من أجل السلع/الخدمات :
بيع وصيانة الهواتف .
باســـم : شركة بوابة العز العصرية للتجارة ش.م.م
الجنسيـــة : عمانية
العنـــوان : ولاية صلالة ، محافظة ظفار ، سلطنة عمان
تاريخ تقديم الطلب : ٢٠١٩/١٠/٢٣

وكيل الشؤون الصحية يتابع الإجراءات المتخذة بمنفذي خطمة ملاحة والوجاجة للتصدي لفيروس كورونا

شناص - أحمد الفارسي
الرستاق - سعيد السلماني

قام سعادة الدكتور محمد بن سيف الحوسني وكيل وزارة الصحة للشؤون الصحية أمس خلال زيارته لمحافظة شمال الباطنة بزيارة منفذي الوجاجة وخطمة ملاحة الحدوديين التابعين لولاية شناص لمتابعة الإجراءات التي يتم تطبيقها بالمنافذ الحدودية للتصدي لفيروس كورونا، واستمع سعادته إلى شرح مفصل من المعنيين الصحيين الموجودين بالمنافذ عن الأعمال والإجراءات الاحترازية التي يقوم بها الفريق للقادمين عبر هذه المنافذ البرية إلى السلطنة. كما قام سعادته بزيارة مركز لوى الصحي والتقى بالفريق الفني بالمركز و تم الحديث معهم عن الجاهزية و الاستعدادات لفيروس كورونا المستجد. كما قام سعادته أمس بزيارة إلى محافظة جنوب الباطنة.

والتي تأتي في إطار حرص المسؤولين بوزارة الصحة للمتابعة المستمرة لمحافظات السلطنة للاطلاع على جاهزية المؤسسات الصحية للوقاية من فيروس كورونا.

٢٠٠٩ طلبات بمعظم الولايات

٤٨ مليون ريال قيمة المساعدات السكنية العام الماضي

■ وحدات سكنية منفذة من قبل الوزارة

بلغ إجمالي الاعتمادات المالية التي خصصت لطلبات المساعدات السكنية في العام الماضي ٢٠١٩ قرابة ٤٨ مليون ريال عماني لـ٢٠٠٩ طلبات مساعدة سكنية مسجلة في برنامج المساعدات السكنية الذي تنفذه وزارة الإسكان ويهدف إلى بناء منزل بقيمة (٢٠) ألف ريال عماني أو لشراء منزل أو شقة جاهزة بقيمة (٢٥) ألف ريال عماني ويخصص لأسر ذوي الدخل المحدود الذين لا يتجاوز دخلهم الشهري (٣٠٠) ريال عماني عند تقديم الطلب ووصول الدور.

واعتمدت وزارة الإسكان ماليًا خلال العام الماضي (١٩٣) طلب مساعدة سكنية في محافظة مسقط بمبلغ قيمته (٤) ملايين و(٥١٠) آلاف و(٥٠٠) ريال عماني، وفي محافظة ظفار تم اعتماد (٢٢٤) طلب مساعدة سكنية بقيمة (٦) ملايين و(٧١٠) آلاف ريال عماني، واعتماد (٥٢) طلب مساعدة سكنية لمحافظة مسندم بقيمة مليون و(١٢٦) ألفًا و(٢٨٨) ريالًا عمانيًا، كما تم اعتماد (١٠٤) طلبات مساعدة سكنية في محافظة البريمي بقيمة مليونين و(٥٠٨) آلاف و(٨٤٠) ريالًا عمانيًا.

وفي محافظة الداخلية اعتمدت الوزارة (٢٠٤) طلبات مساعدة سكنية بقيمة (٤) ملايين و(٤٠٤) آلاف ريال عماني، واعتماد (٣٤٢) طلب مساعدة سكنية في محافظة شمال الباطنة بقيمة (٨) ملايين و(٣٠) ألفًا و(٨٠٠) ريال عماني، في محافظة جنوب الباطنة (١٢٨) طلب مساعدة سكنية بقيمة مليونين و(٨٨٠) ألف ريال عماني.

وفي محافظة جنوب الشرقية تم اعتماد (٣٧٧) طلب مساعدة سكنية بقيمة (٩) ملايين و(٤٧) ألفًا و(٢٠٠) ريال عماني وفي محافظة شمال الشرقية تم اعتماد (٢٣٩) طلب مساعدة سكنية بقيمة (٥) ملايين و(٣٩٤) ألفًا و(٧٠٢) ريال عماني بالإضافة إلى (١١٩) طلب مساعدة سكنية في محافظة الظاهرة بقيمة مليونين و(٧٦٨) ألف ريال عماني و(٢٧) طلب مساعدة سكنية في محافظة الوسطى بقيمة (٥٨٥) ألف ريال عماني.

مناقشة تطوير المشروع المجتمعي لبناء وإدارة الأسرة بعبري

■ جانب من الحضور

عبري - سعد الشندودي

نظمت اللجنة الوطنية للشباب بالتعاون مع شركة الوجهة للاستدامة صباح أمس حلقة عمل لمناقشة تطوير المشروع المجتمعي لبناء وإدارة الأسرة العمانية، وذلك بولاية عبري وبحضور الشيخ علي بن محمد البوسعيدي نائب والي عبري وجمع من الأهالي والشباب بالولاية.

تم خلال حلقة العمل الخروج بآراء وأفكار حول المشروع المجتمعي لبناء وإدارة الأسرة العمانية، والذي تعكف اللجنة الوطنية للشباب على دراسته فيما يتعلق بوضع إطار متكامل لتأهيل المقبلين على الزواج، وتطوير المشروع من خلال قياس الجوانب الثقافية والوعي بأهم المفاهيم المرتبطة بالزواج كتوثيق الزواج المعمول به في السلطنة وأهم الدورات والبرامج التثقيفية التي تعنى بتأهيل الشباب المقبلين على الزواج والفحص الطبي قبل الزواج، وتتعاون اللجنة الوطنية للشباب مع شركة الوجهة للاستدامة في تبني المشروع من أجل غرس ثقافة بناء أسر مترابطة تنشأ بوعي تام وتتم إدارتها بأسلوب عملي فعال للحد من انتشار الطلاق والأمراض الوراثية والتحديات المختلفة التي قد تعترض الأسرة العمانية.

التعريف بمهام وأعمال «حقوق الإنسان» بجنوب الباطنة

الرستاق - سعيد السلماني

قام عدد من لجنة حقوق الإنسان بزيارة إلى محافظة جنوب الباطنة وذلك من أجل التعريف بمهام وأعمال اللجنة، حيث كان في استقبال أعضاء اللجنة سعادة الشيخ هلال بن سعيد الحجري محافظ جنوب الباطنة بمكتب المحافظ.

في بداية اللقاء قدم سعادة الشيخ المحافظ شكره لأعضاء اللجنة والجهود التي تبذلها اللجنة، كما تم خلال اللقاء استعراض أعمال اللجنة خلال الفترة الماضية والقادمة، كما قام أعضاء لجنة حقوق الإنسان بتسليم سعادة المحافظ عددًا من إصدارات اللجنة ونسخة من كتاب (الإنسان في فكر السلطان) الذي تشرفت اللجنة العمانية لحقوق الإنسان بإعداده وطباعته والذي يجسد ومضات مشرقة من مسيرة العطاء والرعاية الإنسانية الكريمة لجلالة السلطان قابوس بن سعيد بن تيمور -طيب الله ثراه-، وفي ختام الزيارة قدم أعضاء اللجنة شكرهم للجميع في محافظة جنوب الباطنة على كافة الجهود المبذولة في تسهيل مهام اللجنة.

مجلس الشؤون الإدارية للقضاء

إعلان

إيمانا من مجلس الشؤون الإدارية للقضاء في حفظ أموال الأيتام والقصر المسجلين لدى المديرية العامة لإدارة واستثمار أموال الأيتام والقصر بوزارة العدل، وتنظيماً لإجراءات إيداع وصرف هذه الأموال بما يحقق مصلحة ذوي العلاقة.

تعلن الإدارة العامة للمحاكم (ممثلة في دائرة الإشراف على أموال التركات والقصر) لأوصياء القصر ومن في حكمهم ضرورة مراجعة المحاكم المختصة (أقسام التركات) للاطلاع على الكشف الدوري الصادر من المديرية المشار إليها، وإبداء ملاحظاتهم-إن وجدت للمحاكم المختصة خلال (٦٠ يوماً)، وإلا سيتم اعتبار البيانات بتلك الكشوف صحيحة، كما يلزم إثبات اطلاع الاوصياء على تلكم الكشوفات كتابةً لدى أمانة سر المحكمة المختصة.

آملين تعاون الأوصياء (الوكلاء الشرعيين) للأيتام والقصر مع المحاكم وإعطاء الموضوع غاية اهتمامهم.

والله ولي التوفيق،،،

صندوق النمو العماني
Oman Growth Fund

إعلان الدعوة لاجتماع الجمعية العامة العادية السنوية لصندوق النمو العماني

يسر لجنة المستثمرين بصندوق النمو العماني (ويشار إليه فيما بعد بـ«الصندوق») دعوة كافة حاملي الوحدات لحضور اجتماع الجمعية العامة العادية السنوية المقرر انعقاده يوم الإربعاء الموافق ١٩ مارس ٢٠٢٠م، في تمام الساعة الثالثة مساءً، في قاعة المها، بفندق كراون بلازا مسقط، سلطنة عمان، لمناقشة جدول الأعمال التالي:

دراسة تقرير لجنة المستثمرين عن السنة المالية المنتهية في ٣١ ديسمبر ٢٠١٩م ، والموافقة عليه.
دراسة تقرير مراقب الحسابات و الموافقة على الميزانية العمومية و حساب الأرباح و الخسائر عن السنة المالية المنتهية في ٣١ ديسمبر ٢٠١٩م.
التصديق على بدل حضور جلسات لجنة المستثمرين عن السنة المالية المنتهية في ٣١ ديسمبر ٢٠١٩م .
وتحديد بدل حضور الجلسات للسنة المالية التي ستنتهي في ٣١ ديسمبر ٢٠٢٠م (حسب المرفق رقم -١-).
دراسة مقترح توزيع مكافآت على أعضاء لجنة المستثمرين عن السنة المالية المنتهية في ٣١ ديسمبر ٢٠١٩م والموافقة عليه. (حسب المرفق رقم -٢-)
إحاطة الجمعية بالتعاملات التي أجراها الصندوق مع الأطراف ذات العلاقة خلال السنه المالية المنتهية في ٣١ ديسمبر ٢٠١٩م. (حسب المرفق رقم -٣-)
تعيين مراقب الحسابات للسنة المالية التي ستنتهي في ٣١ ديسمبر ٢٠٢٠م وتحديد أتعابه.

وفقا للنظام الأساسي للصندوق، فإنه يحق لأي حامل وحدة أن يفوض خطياً أي شخص آخر لحضور الاجتماع و التصويت على القرارات المتخذة نيابة عنه، على أن يكون التفويض على بطاقة التفويض المرفقة بالدعوة. و يجب بالنسبة للشخص الطبيعي أن يرفق ببطاقة التفويض نسخة من البطاقة الشخصية للبالغين، و جواز السفر للنساء والقصر الذين لا يحملون بطاقة شخصية ، و بطاقة مقيم أو جواز السفر لغير العمانيين . كما يجب بالنسبة للشخص الإعتباري أن تكون بطاقة التفويض موقعا عليها من أحد الأشخاص المفوضين بالتوقيع ومختومة بختم الشركة ومرفقا بها شهادة التسجيل في السجل التجاري ونموذج المفوضين بالتوقيع.

يرجى التكرم الحضور إلى مقر الإجتماع قبل الموعد المحدد بنصف ساعة على الأقل.
في حال وجود أي استفسارات حول جدول أعمال الجمعية العامة العادية السنوية، يرجى التواصل مع الفاضل/ علاء الدين على الهاتف رقم:٢٤٥٠٣٨٣٦.

رئيس لجنة المستثمرين — مراقب الحسابات — المستشار القانوني

الشركة العُمانية المتحدة للتأمين ش.م.ع.ع
ص.ب ١٥٢٢، الرمز البريدي ١١٢، روي، سلطنة عمان، هاتف: ٢٤٤٧٧٣٠٠
فاكس: ٢٤٤٧٧٣٢٣، البريد الإلكتروني: info@omanutd.com

الدعوة لحضور اجتماعي الجمعية العامة غير العادية والجمعية العامة العادية السنوية

يسر مجلس إدارة الشركة العمانية المتحدة للتأمين (ش م ع ع) دعوة المساهمين الكرام لحضور اجتماعي الجمعية العامة غير العادية والجمعية العامة العادية السنوية للشركة المقرر عقدهما في تمام الساعة الخامسة والخامسة والنصف من مساء يوم الاثنين الموافق ٣٠ مارس ٢٠٢٠م بقاعة الاجتماعات (الطابق الأرضي) بمقر الشركة الكائن بمنطقة الخوير شارع الخدمات بناية رقم ٢٢٥ وفي حال عدم اكتمال النصاب القانوني للاجتماعين سوف يعقد الإجتماع الثاني للجمعية العامة غير العادية والجمعية العامة العادية يوم الأحد الموافق ٥ أبريل ٢٠٢٠م في نفس العنوان والزمان المذكورين أعلاه وذلك لمناقشة جدول الأعمال التالي:

أولاً: جدول أعمال الجمعية العامة غير العادية:
١- دراسة والموافقة على تعديل النظام الأساسي للشركة وفق متطلبات قانون الشركات التجارية رقم ٢٠١٩/١٨م (حسب المرفق).

ثانياً: جدول أعمال الجمعية العامة العادية:
١- دراسة تقرير مجلس الإدارة عن السنة المالية المنتهية في ٣١ ديسمبر ٢٠١٩م والموافقة عليه.
٢- دراسة تقرير تنظيم وإدارة الشركة عن السنة المالية المنتهية في ٣١ ديسمبر ٢٠١٩م والموافقة عليه.
٣- دراسة تقرير مراقب الحسابات والموافقة على الميزانية العمومية وحساب الأرباح والخسائر عن السنة المالية المنتهية في ٣١ ديسمبر ٢٠١٩م.
٤- دراسة مقترح توزيع أرباح نقدية على المساهمين بتاريخ الجمعية عن السنة المالية المنتهية في ٢٠١٩/١٢/٣١م وذلك بقيمة ٣٠ بيسة للسهم الواحد والموافقة عليه.
٥- التصديق على بدل حضور جلسات مجلس الإدارة واللجان المنبثقة والتي تتقاضاها أعضاء مجلس الإدارة عن السنة المالية المنصرمة وتحديد مقدار البدل للسنة المالية القادمة ٢٠٢٠م (حسب المرفق).
٦- دراسة مقترح توزيع مكافآت على أعضاء مجلس الإدارة بمبلغ مائة وثلاثة عشر ألف ريالاً عمانياً (١١٢ ألف ريال عماني) عن السنة المالية المنتهية في ٢٠١٩/١٢/٣١م والموافقة عليه.
٧- إحاطة الجمعية بالتعاملات التي أجرتها الشركة مع الأطراف ذات العلاقة خلال السنة المالية المنتهية في ٢٠١٩/١٢/٣١م (حسب المرفق).
٨- دراسة التعاملات التي ستجريها الشركة مع الأطراف ذات العلاقة خلال السنة المالية التي ستنتهي في ٢٠٢٠/١٢/٣١م والموافقة عليها (حسب المرفق).
٩- إحاطة الجمعية بالتبرعات التي صرفت لدعم خدمات المجتمع والمسئولية الاجتماعية بمبلغ ٣٠,٠٠٠ ريال عماني خلال السنة المالية المنتهية في ٢٠١٩/١٢/٣١م (حسب المرفق).
١٠- دراسة مقترح تخصيص مبلغ ٣٠,٠٠٠ ريال عماني (ثلاثون ألف ريال عماني) لدعم خدمات المجتمع والمسئولية الاجتماعية خلال السنة المالية التي ستنتهي في ٢٠٢٠/١٢/٣١م والموافقة عليه.
١١- تعيين مراقب الحسابات للسنة المالية التي ستنتهي في ٢٠٢٠/١٢/٣١م وتحديد أتعابه.

وفقاً للمادة (١٦٨) من قانون الشركات التجارية رقم ٢٠١٩/١٨ «لكل مساهم الحق في حضور اجتماعات الجمعية العامة بالأصالة أو بالإنابة ويكون له صوت واحد مقابل كل سهم يملكه، ويشترط لصحة الإنابة أن تكون ثابتة بتفويض كتابي. ويجوز أن يكون النائب من بين المساهمين أو من غيرهم، فإذا كانت عن أكثر من مساهم وجب ألا تكون عما يجاوز نسبة (٥٪) خمسة في المائة من أسهم الشركة وإلا كانت باطلة ويستثنى من تلك النسبة الأسهم المملوكة للمساهم وأبناؤه القُصر».

ووفقاً للمادة (١٦٩) من قانون الشركات التجارية رقم ٢٠١٩/١٨ «لا يجوز لعضو مجلس الإدارة أن ينوب عن أحد المساهمين وإلا كانت الإنابة باطلة» ويجب أن يكون التفويض لحضور الاجتماع على بطاقة التفويض المرفقة بالدعوة. وبالنسبة للشخص الطبيعي يجب أن يرفق مع بطاقة التفويض صورة من بطاقته الشخصية، وبالنسبة القصر الذين لا يحملون بطاقات شخصية يرفق صورة من جواز السفر. أما بالنسبة لغير العمانيين يجب أن ترفق مع بطاقة التفويض صورة من بطاقة المقيم أو صورة من جواز السفر. وبالنسبة للشخص الاعتباري يجب أن تكون بطاقة التفويض موقعة من أحد الأشخاص المفوضين بالتوقيع ومختومة بختم الشركة ومرفقاً بها صورة من شهادة التسجيل في السجل التجاري وصورة من نموذج المفوضين بالتوقيع أو صورة البطاقة الشخصية للموقع.

كما يرجى الحضور إلى مقر الاجتماع قبل الموعد المحدد بنصف ساعة على الأقل. وفي حالة وجود أية استفسار يرجى الاتصال بالسيد/ محمد بن قحطان البوسعيدي على الهاتف رقم ٢٤٤٧٧٣٧٣.

سالم بن ناصر البوسعيدي — رئيس مجلس الإدارة
برايس ووتر هاوس كوبرز — مراقب الحسابات
وسام يوسف عبيد — المستشار القانوني

(ملاحظة: تقوم الشركة بإيداع المبالغ المستحقة للمستثمرين والتي لم يتسلمها مستحقوها بعد انقضاء ستة أشهر من تاريخ الاستحقاق لدى صندوق أمانات المستثمرين، لذا يرجى من كل مساهم مراجعة شركة مسقط للمقاصة والإيداع للاستفسار عن أية مبالغ تكون مستحقة له).
توجد مبالغ مستحقة عن الأرباح التي لم تسلم بعد إلى بعض المساهمين بصندوق أمانات المستثمرين، وبناء عليه فأن الهيئة العامة لسوق المال تدعوكم إلى مراجعة شركة مسقط للمقاصة والإيداع للحصول على تلك المستحقات.

Al-Dhahira COLAS

دعوة لحضور اجتماع الجمعية العامة غير العادية لـ شركة الظاهرة كولاس ش.م.ع.م (تحت التصفية) (الشركة)

يسر مصفي الشركة دعوة المساهمين الكرام لحضور اجتماع الجمعية العامة غير العادية للشركة الذي سيعقد في تمام الساعة ١٠:٠٠ صباحاً من يوم الخميس الموافق ١٩ مارس ٢٠٢٠م، في فندق ومنتجع السلام جراند في ولاية البريمي، سلطنة عمان لمناقشة جدول الأعمال أدناه، في حالة عدم اكتمال النصاب القانوني للجمعية الأولى والمزمع إقامتها بتاريخ ١٩ مارس ٢٠٢٠، فإن موعد الجمعية الثانية ستكون في يوم الخميس بتاريخ ٢٦ مارس ٢٠٢٠ في تمام الساعة ١٠:٠٠ صباحا، في فندق ومنتجع السلام جراند في ولاية البريمي، سلطنة عمان.

جدول أعمال الجمعية:
١. إحاطة المساهمين بالتقرير النهائي للمصفي والحساب الختامي المدقق من مراقب الحسابات والموافقة عليه (حسب المرفق رقم ١).
٢. الموافقة على تفويض شركة الفطيم كولاس ذ م م بدولة الإمارات، والمقيدة بالسجل التجاري رقم (٥٤٠٩٧١) لمتابعة تحصيل المبالغ العالقة والتى تقدر ٤٩٤،٥٠٩,٥٤ ريالا عمانيا بعد غلق الشركة وتفويضهم بالقيام بما هو مناسب في هذا الشأن.
٣. الدراسة و الموافقة على صرف الأرباح النهائية للمساهمين التى تقدر ب ١,٥٦٧ ريالا عمانيا للسهم .
٤. الموافقة على انتهاء أعمال المصفي وشطب السجل التجاري للشركة.

يحق لأي مساهم أن يفوض خطياً أي شخص آخر لحضور اجتماع الجمعية العامة العادية والتصويت على القرارت المتخذة نيابة عنه/عنها وفق قانون الشركات التجارية.
إذا كنتم ترغبون في تعيين وكيل يرجى تعبئة استمارة الوكالة المرفقة وتقديمها لمكتب الشركة.
لمزيد من المعلومات يرجى الاتصال بالمحامي ناصر بن سعود الحبسي على الرقم ٢٤٩٥٠٧٠٠.

المصفي

We Are Hiring

Oman's largest port, a top global transshipment hub, and the Dhofar region's largest private employer, is seeking an experienced

IT Instructor, based in Salalah.

This position is responsible for identifying all IT training knowledge and needs for all Port of Salalah staff (new and existing), designing and developing trainings and producing training materials for in-house courses as well.

Qualifications & Skills

- A College degree in computer science or related discipline.
- GPA minimum 2.7.
- Knowledge of SQL data base.
- At least five years of experience in teaching IT and computer sciences to all levels starting from basic MS office tools to advanced levels.
- Strong knowledge of windows OS and Standard MS products.
- Advanced level in Excel and other MS Office applications.
- Advanced level verbal and written skills in English.
- Excellent communication skills.
- Only Omani Nationals shall be considered.
- Experience in the private sector is preferred.

Please send your CV to
SPSRecruiting@salalahport.com
quoting "IT Instructor" in the subject line.
** Application closes on 12th March 2020 **

ميناء صلالة
Port of Salalah
@Port_Salalah | www.salalahport.com

الأحد.. القادم إغلاق باب التسجيل للبرنامج للعام الأكاديمي ٢٠٢٠/ ٢٠٢١

القبول الموحد يؤكد: ٣٧٧٨ متقدما لبرنامج دبلوم التأهيل التربوي

قال مركز القبول الموحد إن مطلع الأسبوع القادم الأحد ٨ مارس ٢٠٢٠ تنتهي فترة التسجيل لبرنامج دبلوم التأهيل التربوي للعام الأكاديمي ٢٠٢٠/٢٠٢١ بمركز القبول الموحد، وقد بدأت في التاسع من فبراير الماضي ، حيث شهد النظام الإلكتروني إقبالاً كبيرا من الراغبين بالالتحاق، إذ بلغ عدد المتقدمين (٣٧٧٨) متقدماً.

ونوه مركز القبول الموحد أنه على الراغبين والمستوفين لشروط التقدم للبرنامج بضرورة المسارعة بالتسجيل قبل انتهاء الفترة المحددة، والاطلاع على دليل المتقدم المتوفر في الموقع الإلكتروني لمركز القبول الموحد .www heac.gov.om ، وإذ يحتوي الدليل على كافة التفاصيل والمعلومات المتعلقة بشروط وكيفية التسجيل، والتخصصات المطروحة، وآلية القبول، وأسس المفاضلة، وإجراءات ومواعيد الفرز وعلى المتقدم رفع جميع المستندات المطلوبة بإحدى الصيغتين: PDF أو JPG وأن لا يزيد حجم المستند عن ٨٠٠kb .

يذكر أن تنظيم عملية القبول ببرنامج دبلوم التأهيل التربوي أصبح ضمن أحد البرامج التي يشرف عليها مركز القبول الموحد ، ويهدف هذا البرنامج إلى تأهيل خريجي الشهادات الجامعية من التخصصات غير التربوية للعمل في سلك التدريس ، حيث يعمل المركز بالتعاون مع اللجنة المعنية بالإجراءات التنفيذية لبرنامج إعداد المعلمين وتأهيلهم بالإضافة إلى مؤسسات الإعداد على تنظيم عملية القبول في البرامج الدراسية المطروحة للدراسة داخل السلطنة في الجامعات التي تطرح برامج التأهيل التربوي وهي: جامعة السلطان قابوس، وجامعة نزوى، وجامعة ظفار، وجامعة الشرقية، وجامعة صحار، وتحدد اللجنة المشار إليها شروط الالتحاق ومعايير المفاضلة وعدد المقاعد المحددة لكل تخصص ، وتتولى مؤسسات الإعداد فحص الطلبات للتأكد من انطباق الشروط عليها، ويختص المركز بالإشراف على تنفيذ إجراءات القبول وإعلان نتائج المقبولين بالتنسيق مع كافة الجهات ذات الصلة.

في محطته الثانية.. ملتقى قرارك مستقبلك ٢٠٢٠ يواصل فعالياته في شمال الباطنة

توعية الطلبة حول الدراسة الجامعية وإطلاعهم على مستجدات القبول والتخصصات

■ أثناء لقاء فريق «قرارك مستقبلك» بالطلبة

توقف فريق لجنة «قرارك مستقبلك»- اللجنة المشتركة بين وزارة التربية والتعليم ووزارة التعليم العالي في محطته الثانية ضمن فعاليات ملتقى قرارك مستقبلك ٢٠٢٠، التقى الفريق بـ(٢٥٠) أخصائيا ومشرف توجيه مهنيا من محافظة شمال الباطنة ومحافظة البريمي ومحافظة الظاهرة بقاعة المحاضرات بجامع السلطان قابوس بولاية صحار، بهدف توعية أخصائيي التوجيه المهني والطلاب حول الدراسة والحياة الجامعية وإطلاعهم على مستجدات التخصصات الجامعية والابتعاث في كافة محافظات السلطنة.

بدأ الملتقى بعرض مرئي حول أبرز مستجدات مركز القبول الموحد خلال العام الأكاديمي ٢٠٢٠/٢٠٢١م، ومن أبرز هذه المستجدات: تغيير في شروط القبول ببرامج جامعة السلطان قابوس، وخضوع الطلبة المتقدمين لبرامج كلية العلوم الشرعية لمقابلات شخصية، واشتراط مادة العلوم الصحية أو مادة الأحياء في بعض البرامج الصحية، مثل برامج كلية عمان للعلوم الصحية. كما اشتمل العرض على مواعيد القبول والتسجيل بالمركز خلال العام الأكاديمي المقبل، حيث يبدأ التسجيل بنظام القبول الإلكتروني ابتداء من ابريل المقبل وحتى ١ يونيو المقبل، ويتم الإعلان عن نتائج الفرز التجريبي في الأول من شهر يوليو المقبل.

بعد ذلك تطرق العرض إلى أبرز الملاحظات والتحديات والأخطاء التي وقع فيها الطلاب خلال عملية القبول والتسجيل في العام الأكاديمي ٢٠١٩/٢٠٢٠م، وركز العرض على خدمة إساءة الاختيار، حيث لاحظ المعنيين بالمركز عدم استيعاب الطلاب لهذه الخدمة وكيفية الاستفادة منها، ومن أهم الأسباب التي لمسها المركز من المراجعين والتي بسببها يتقدم الطالب على خدمة إساءة الاختيار هي: عدم الإطلاع على دليل الطالب، وعدم حصول الطالب على التوجيهات الصحيحة التي تمكنه من ترتيب رغباته من البرامج، وعدم رجوع الطالب لولي الأمر بغرض استشارته في ترتيب خياراته من البرامج، والتقدم لهذه الخدمة بغرض التجربة فقط لا أكثر، حيث يتم عرض مقاعد على بعض الطلبة وهم لا يرغبون باستبدال مقاعدهم المسجلين بها في الفرز الأول.

بعدها تم استعراض أبرز مؤشرات القبول للعام الأكاديمي ٢٠١٩/٢٠٢٠م، حيث بلغ عدد المقبولين في مؤسسات التعليم العالي والبعثات والمنح الداخلية والخارجية (٢٤٤٤٠) طالباً وطالبة بنسبة (٧١,٦٧٪) من إجمالي عدد المتقدمين الناجحين، وبلغت نسبة المقاعد المشغولة من إجمالي عدد المقاعد المحددة (٨١,٨٦ ٪) بزيادة تقدر بـ (٣,٦٦ ٪) عن العام الأكاديمي الماضي. واختتم العرض بالحديث عن البرنامج العماني للتعاون الثقافي والعلمي مع الدول الشقيقة والصديقة وهو عبارة عن منح دراسية معفية الرسوم بكليات العلوم التطبيقية التابعة لوزارة التعليم العالي، وهي مخصصة للطلبة المقيمين بالسلطنة فقط من أبناء الدول الشقيقة والصديقة التي تربطها مع السلطنة علاقات دبلوماسية وثقافية أو التي تقدم منح دراسية مماثلة للسلطنة. ويشترط في المتقدم لهذا البرنامج أن يكون المترشح مقيما في السلطنة، وأن يكون حاصلا على مؤهل دبلوم التعليم العام أو ما يعادله بنفس العام من مدارس السلطنة، وأن يتم معادلة شهادات دبلوم التعليم العام (المؤهلات الدولية) الصادرة من المؤسسات التعليمية الخاصة بالسلطنة من قبل وزارة التربية والتعليم في السلطنة.

بعد ذلك تعرف الحضور على برامج الابتعاث الداخلي في المؤسسات التعليمية داخل السلطنة وأبرز مميزات كل برنامج وتشمل البعثات الداخلية لتنافس العام والبعثات المخصصة لذوي الإعاقة وبعثات لأصحاب الضمان الاجتماعي والدخل المحدود والمنح المقدم من شركات القطاع الخاص. ويتم ابتعاث الطلاب إلى (٢٩) مؤسسة تعليمية موزعة على محافظات السلطنة، بعد ذلك تم استعراض المجالات المعرفية المطروحة بمؤسسات التعليم العالي الخاصة وأبرز اشتراطات القبول في كل مجال، كما تم استعراض مؤشرات نتائج الفرز الأول للقبول الموحد للعام الأكاديمي (٢٠١٩/٢٠٢٠) في البعثات والمنح الداخلية بمؤسسات التعليم العالي الخاصة، واختتم العرض المرئي للابتعاث الداخلي بعدد من الملاحظات أبرزها ضرورة التنويه على جميع الطلبة الحاصلين على بعثات داخلية من مركز القبول الموحد تقديم أوراقهم الثبوتية لإنهاء إجراءات التسجيل بمؤسسات التعليم العالي الخاصة المقبولين بها خلال الفترة المحددة لذلك، وكذلك بالنسبة للطلبة من فئة الضمان الاجتماعي الحاصلين على بعثات دراسية، بضرورة إدخال أرقام الحسابات البنكية الخاصة بهم في وصلة البيانات الشخصية في النظام الإلكتروني بمركز القبول الموحد. واشتمل العرض المرئي الأخير على أبرز مستجدات الابتعاث الخارجي للعام الأكاديمي ٢٠٢٠/٢٠٢١م أبرزها تحديث قائمة الجامعات المعتمدة لبعثات القبول المباشر، وتجميد الابتعاث إلى «مالطا» مؤقتا للعام الأكاديمي القادم ٢٠٢٠/٢١، وإضافة جامعة «Birmingham» بالمملكة المتحدة ضمن الجامعات التي توفر مقاعد في الطب البشري للطلبة العمانيين. كما تطرق العرض إلى دول الابتعاث والمجالات المعرفية التي يبتعث إليها الطلاب وأعداد البعثات الخارجية وأنواعها وأهم ميزات كل نوع من البعثات واشتراطات القبول فيها وهي: بعثات البرامج الصحية، وبعثات مشروع جامعة عمان، وبعثات القبول المباشر، وبعثات STEMو ESAM ، والبعثات الخارجية حسب التخصص ووجهة الابتعاث. واختتم اللقاء بحلقة نقاشية، طرح فيها اخصائيو ومشرفو التوجيه المهني تساؤلاتهم واستفسارات الطلاب حول القبول والابتعاث والتسجيل لهذا العام وتم الرد على الاستفسارات من قبل المختصين بوزارة التعليم العالي ممثلي مركز القبول الموحد والبعثات الداخلية والخارجية.

وتواصل اللجنة لقاءاتها بأخصائيي ومشرفي التوجيه المهني بالمحافظات خلال هذا الشهر، حيث ستكون محافظة مسندم الوجهة القادمة للفريق في التاسع من الشهر الجاري.

في اجتماع اللجنة المشتركة بين جامعة السلطان قابوس والتعليم العالي

مناقشة إصدار تأشيرات لطلبة البرنامج العماني للتعاون الثقافي والعلمي وتوفير فرص للتدريب

■ من اجتماع اللجنة المشتركة

عقدت اللجنة المشتركة بين جامعة السلطان قابوس ووزارة التعليم العالي أمس اجتماعها الخامس في الجامعة، برئاسة سعادة الدكتور علي بن سعود البيماني رئيس جامعة السلطان قابوس، وسعادة الدكتور عبدالله بن محمد الصارمي وكيل وزارة التعليم العالي وبحضور أعضاء اللجنة من الجهتين.

وناقشت اللجنة العديد من الموضوعات المطروحة على جدول أعمال الاجتماع التي تهم الجهتين والتي كان من أبرزها الاتفاق مع مؤسسات التعليم العالي على إصدار تأشيرات لطلبة البرنامج العماني للتعاون الثقافي والعلمي من قبل المؤسسة التعليمية الملتحق به. كما تطرقت اللجنة إلى المحاضرات التعريفية لطلبة البعثات الخارجية الجدد التي تقدمها وزارة التعليم العالي بمشاركة بعض الجهات من خارج الوزارة واستمرار جامعة السلطان قابوس في توفير القاعات لهذا الغرض. وتم كذلك مناقشة موضوع إمكانية توفير فرص للتدريب العلمي لطلبة الطب وطب الأسنان المبتعثين في الخارج بمستشفى جامعة السلطان قابوس. كما تم طرح موضوع حث الكليات ومؤسسات التعليم العالي للمشاركة في المؤتمرات التي تقدمها كلية الهندسة. وكذلك مناقشة الملتقى الأول لطالبات السكن الداخلي بمؤسسات التعليم العالي: الواقع والتحديات المستقبلية، وتمكين الشباب العماني والعديد من الموضوعات ذات الاهتمام المشترك.

ويأتي تشكيل هذه اللجنة المشتركة بين الجهتين سعيًا لتسهيل التعاون وتعزيزه وتطويره، وتبادل الاستفادة من الخبرات والمعلومات، وتوحيد الجهود ذات الاهتمام المشترك بين جامعة السلطان قابوس ووزارة التعليم العالي.

■ من اجتماع لجنة الشؤون البلدية بمطرح

مطرح تناقش إنشاء سوق المساء وتضرر سبلة «حلة السد»

العمانية: عقدت لجنة الشؤون البلدية بولاية مطرح اجتماعا لها أمس برئاسة سعادة أحمد بن هلال البوسعيدي والي مطرح.

تم خلال الاجتماع مناقشة العديد من الموضوعات من بينها مشروع سوق المساء الذي سيقام بالولاية ومقترح إقامة مسابقة للمشروعات الخدمية بين لجان الشؤون البلدية بالمحافظة.

كما تمت مناقشة موضوع تضرر سبلة حلة السد بسبب مشروع تقاطع جسر وادي عدي.

من أجل توفير بيئة صحية للمواطنين والمقيمين والزوار

تدشين حملة الإصحاح البيئي ومكافحة نواقل الأمراض بولايات صلالة وطاقة ومرباط

■ د. سالم الكثيري

■ د. أحمد الغساني

■ من حضور حفل تدشين حملة الإصحاح البيئي

«تصوير: حامد الكثيري»

صلالة - بخيت كيرداس الشحري

دشنت بلدية ظفار بفندق ميلينيوم صلالة حملة الإصحاح البيئي ومكافحة نواقل الأمراض التي يتم تنفيذها في ولايات صلالة وطاقة ومرباط وتستمر ثلاثة أشهر بحضور سعادة الدكتور أحمد بن محسن بن محمد الغساني رئيس بلدية ظفار -رئيس المجلس البلدي بمحافظة ظفار- وأعضاء من مجلسي الدولة والشورى والمجلس البلدي بالإضافة إلى المعنيين من الوحدات الحكومية وممثلي القطاع الخاص ومؤسسات المجتمع المدني وعدد من المواطنين وممثلي بعض الجاليات المقيمة في المحافظة.

وقد ألقى سعادة الدكتور رئيس البلدية كلمة التدشين تطرق فيها إلى أهمية هذه الحملة في توفير بيئة صحية للمواطنين والمقيمين والزوار، مشيرًا إلى نتائج مسح نواقل الأمراض الذي نفذته وزارة الصحة مؤخرًا، والذي أظهر وجود بعض نواقل الأمراض من البعوض وغيرها خصوصًا في المناطق الصناعية التي تكثر بها القوى العاملة الوافدة والأحياء المحيطة بها بالإضافة إلى تواجدها في مواقع تجميع أو تصريف المياه بطرق غير سليمة، مؤكدًا أن الإصحاح البيئي يتطلب منا جميعًا المساهمة في تكوين بيئة صحية من خلال نشر الوعي وتصحيح بعض الممارسات الخاطئة الخاصة بالتخلص من النفايات بأنواعها. كما أوضح أن حملة الإصحاح البيئي هي إحدى أدوات بلدية ظفار للمحافظة على الصحة العامة وحماية مكونات البيئة والحد من آثار التلوث عليها.

وأكد سعادة الدكتور رئيس بلدية ظفار على حزمة من الأهداف تسعى هذه الحملة لتحقيقها، منها: تحسين مستوى النظافة العامة، وإزالة المشوهات والمخلفات سواء كانت مخلفات بناء أو مخلفات صحية، وتحسين المظهر العام، ومكافحة نواقل الأمراض من البعوض وغيرها وصولًا إلى مدينة صحية ونظيفة.

وأشار سعادته في كلمته إلى تسخير كافة الإمكانات المادية والبشرية لتحقيق الأهداف الموضوعة لهذه الحملة مؤكدًا على أهمية المساهمة المجتمعية في تحقيق هذه الأهداف.

واستعرض الدكتور سالم بن سعيد هباش الكثيري مدير دائرة مراقبة ومكافحة الأمراض المعدية من المديرية العامة للخدمات الصحية بظفار عرضًا عن نتائج مسح نواقل الأمراض تضمن شرحا عن آلية تنفيذ المسح، ومدته ونتائجه، موضحًا أن وزارة الصحة تقوم بأعمال رصد دوري مما سيمكن من خلاله متابعة نتائج حملة الإصحاح البيئي التي تنفذها بلدية ظفار.

ثم قدم سالم بن عبدالله الشنفري مدير عام بلدية صلالة، والمشرف على أعمال الحملة، عرضًا قدم فيه خطة تنفيذ الحملة موضحًا أن المرحلة الأولى من الحملة ستركز على النظافة العامة وإزالة مشوهات المنظر العام بالإضافة إلى إزالة مخلفات البناء وهياكل السيارات المهملة، كما تستهدف الحملة في مرحلتها الثانية بؤر تواجد نواقل الأمراض لمكافحتها بالمبيدات الحشرية من خلال حملات الرش الصحية طوال مدة الحملة، كما ستشمل الحملة تنظيف الشواطئ ومواقع العيون المائية والسياحية ومعالجة ظاهرة حظائر الحيوانات في الأحياء السكنية وفي مجال الرقابة على الأسواق والأنشطة التجارية تتضمن الحملة زيارات تفتيشية على الأنشطة والمحلات التجارية، وانطلاقًا من دورها الفني في المتابعة والإشراف على أعمال البناء تستهدف الحملة مختلف مواقع البناء قيد الإنشاء بهدف الوقوف على مدى التزام شركات البناء باشتراطات وأنظمة البناء المنظمة لهذه الأعمال بالإضافة إلى مراقبة تواجد مساكن العمال والأحواض المائية المؤقتة في هذه المساكن، كما يشمل ذلك ردم حفر البناء المهملة.

ونظرًا لأهمية الحملة ستقوم بلدية ظفار بتغطية مراحل الحملة عبر وسائل الإعلام الرسمية ووسائل التواصل الاجتماعي للبلدية أولًا بأول بالإضافة إلى تنفيذ عدد من البرامج التوعوية وخصوصًا لطلاب المدارس والجاليات.

«بلدي الداخلية» يدرس الإجراءات الوقائية للتعامل مع كورونا واعتماد جيوب تخطيطية

■ من اجتماع المجلس

نزوى - أحمد الكندي:

عقد المجلس البلدي بمحافظة الداخلية الاجتماع الدوري الثالث للسنة الرابعة من الفترة الثانية للمجلس بمقر المجلس بولاية نزوى حيث ناقش جملة من الموضوعات والإجراءات الاحترازية للوقاية من فيروس كورونا المستجد وقد ترأس الاجتماع سعادة الدكتور الشيخ خليفة بن حمد السعدي محافظ الداخلية رئيس المجلس البلدي وبحضور جميع الأعضاء.

في مستهل الاجتماع تقدّم سعادة الشيخ المحافظ بالشكر للأعضاء على جهودهم المبذولة خلال الفترة الفائتة وسعيهم المستمر للرقي بمستوى العمل، كما تمّ التصديق على محضر الاجتماع الثاني للعام الحالي بعدها تم استعراض الموضوعات المدرجة على جدول الأعمال حيث استضاف المجلس سالم بن راشد بن مرهون التوبي مدير دائرة التنمية الزراعية بنيابة الجبل الأخضر والذي قدّم ورقة عمل ألقى فيها الضوء حول الحشرة القشرية القطنية، كما تحدّث خلال اللقاء الدكتور علي بن عامر بن سالم الضاوي مدير عام الخدمات الصحية بالمحافظة سلّط فيها الضوء على الجهود المبذولة للتعامل مع مرض كورونا المستجد في السلطنة وحول العالم والدور المنوط بأعضاء المجلس البلدي.

كما تم خلال اللقاء الاطلاع على الردود الواردة من دائرة شؤون المجالس البلدية بوزارة البلديات الإقليمية وموارد المياه والمتعلقة بموضوعات سبق طرحها في الاجتماعات الماضية، بالإضافة إلى استعراض التوصيات الواردة بمحاضر لجان الشؤون البلدية بولايات المحافظة بطلب اعتماد بعض من الجيوب التخطيطية بعد دراستها ومعاينتها ميدانيا من قبل لجان الشؤون البلدية، كذلك بعض الموضوعات الخدمية بولايات المحافظة.

«بلدي السيب» يثبت تبعية الأراضي المخصصة لإقامة العيود والهبطة

السيب - بشير الريامي

عقدت لجنة الشؤون البلدية بولاية السيب بمكتب والي السيب اجتماعها الثالث لهذا العام برئاسة سعادة الشيخ إبراهيم بن يحيى الرواحي والي السيب رئيس اللجنة وبحضور عدد من أعضاء اللجنة.

وقد استعرضت اللجنة عددا من الموضوعات ذات الصلة بمهام واختصاصات اللجنة أبرزها طرح الفكرة الواردة من أمانة المجلس البلدي بمحافظة مسقط حول تنظيم مسابقة سنوية بين لجان الشؤون البلدية بولايات محافظة مسقط تحت مسمى (مسابقة المشاريع الخدمية) بحيث تتنافس اللجان فيما بينها لتنفيذ عدد من المشروعات الخدمية والتنموية بالولايات التابعة لها، كمات تمت مناقشة موضوع مخاطبة بلدية مسقط لتثبيت تبعية الأراضي المخصصة لإقامة العيود والهبطة خلال عيدي الفطر والأضحى للجنة الشؤون البلدية بولاية السيب، كما تمت خلال جلسة الاجتماع مناقشة تحديد زيادة سرعة سير المركبات في بعض الطرق العامة بالولاية.

■ لجنة الشؤون البلدية بالسيب أثناء اجتماعها

تضمن محاضرة علمية حول الإعلام العلمي وأهميته في تبسيط العلوم للعموم

مجلس البحث العلمي يحتفي بمرور ست سنوات على إصدار نشرة إضاءات علمية

■ الحضور يستمعون إلى المحاضرة

■ خلال التجول في معرض إضاءات علمية

احتفل مجلس البحث العلمي بمرور ست سنوات على إصدار نشرة إضاءات علمية وصدور العدد الخامس والعشرين من النشرة، بحضور سعادة الدكتور هلال بن علي الهنائي أمين عام مجلس البحث العلمي، وعدد من المسؤولين والخبراء وموظفي المجلس.

وتضمن برنامج الحفل تقديم عرض مرئي تعريفي حول مسيرة النشرة وأبرز ما تناولته في إصداراتها وضيوفها ومكانتهم العلمية وأبرز ما تم نشره حتى الآن، إلى جانب افتتاح معرض يسرد مسيرة نشرة إضاءات علمية، ضم كافة أغلفة النشرة منذ إصدارها الأول في أكتوبر٢٠١٣م، والجهود المبذولة فيها في مجالات التصميم والإخراج الفني، والترجمة والتدقيق وغيرها والتي تتم عبر كوادر المجلس.

واستضاف المجلس البروفيسور عبدالله بن خميس الكندي أستاذ الصحافة والنشر الإلكتروني بجامعة السلطان قابوس لتقديم محاضرة علمية حول الإعلام العلمي، تناول فيها أهمية تبسيط العلوم للعامة ودور الصحافة العلمية في هذا الجانب والحديث عن نشأة الصحافة العلمية في العالم، وأهمية المبادرات العلمية في المجتمع العماني ودورها في تبسيط العلوم للجمهور، كذلك تطرق البروفيسور عبدالله الكندي إلى بعض المبادرات في تبسيط العلوم للعامة على المستوى العربي عبر استقطاب مجلات علمية مثل ناشونال جيوغرافيك ومجلة الطبيعة وترجمتها واستثمارها لتسويق المخرجات العلمية في الوطن العربي، كما أشار المحاضر لمصادر الصحافة العلمية كالمؤتمرات العلمية والندوات والتي غالبا لا تحظى بالتغطية الكافية وإنما يقتصر على تغطية الحفل دون تناولها بشيء من العمق، واختتم البروفيسور عبدالله الكندي حديثه بالتأكيد على أهمية وجود مبادرة علمية وطنية لتبسيط العلوم للعموم شبيهة بمثل هذه المبادرات.

الجدير بالذكر أن نشرة إضاءات علمية هي نشرة دورية تصدر كل ثلاثة أشهر عن مجلس البحث العلمي، وتحتوي على ١٢ بابا في الموضوعات العلمية والبحثية والتطويرية المختلفة التي تحقق رسالة المجلس وأهدافه المختلفة في مجال النشر العلمي والتوعية، وسد فجوة التواصل مع الباحثين والأكاديميين والمبتكرين، بهدف نشر جهودهم ومخرجاتهم العلمية والابتكارية المختلفة، ويمكن للمهتمين الحصول على النشرة عبر موقع المجلس الإلكتروني، أو عبر حسابات المجلس في وسائل التواصل الاجتماعي، أو عبر قناة واتساب المجلس.

الأحد القادم.. افتتاح فعاليات الأسبوع الوطني للعلوم والتكنولوجيا والهندسة والرياضيات

بركاء - سيف السيابي

تنطلق الأحد القادم بالمديرية العامة للتربية والتعليم بمحافظة جنوب الباطنة فعاليات الأسبوع الوطني للعلوم والتكنولوجيا والهندسة والرياضيات (STEM) بمشاركة مدارس المحافظة وعدد من الشركات والمؤسسات المتخصصة في المجالات العلمية والتربوية والثورة الصناعية الرابعة، إضافة للمتخصصين في المجالات العلمية والتطبيقية من الجامعات والكليات، والتي تستمر لمدة أسبوع في جميع ولايات المحافظة . وسيشمل الأسبوع إقامة ٦٠ حلقة عمل مقسمة في ٣ قاعات على فترتين بمعدل ٦ حلقات في اليوم ، كما يتضمن الأسبوع معرض مصاحب يضم ٤٦ ركنا تشارك فيه المدارس والمؤسسات المشاركة .

أما عن الفعاليات المصاحبة للأسبوع ستوزع على مختلف ولايات المحافظة وستكون متنوعة بين الرسم واستدامة الموارد المائية، والبيئة البحرية، والتصحر، وتكنولوجيا الإنتاج الزراعي وحلقات تدريبية وسينما علمية.

وعن هذا الأسبوع قال حمد بن خلفان الراشدي المدير العام لتعلمية جنوب الباطنة: يهدف برنامج الأسبوع الوطني للعلوم والتكنولوجيا والهندسة والرياضيات (STEM) إلى مزيد من الحراك التعليمي المقرون بالممارسات والمشاهدة من خلال تفعيل الشراكة مع مختلف المؤسسات التعليمية بالسلطنة الحكومية والخاصة من مدارس وكليات وجامعات ، وكذلك المؤسسات التكنولوجية والصناعية بمختلف أنواعها وذلك بقصد إثارة اهتمام ودافعية الطلاب للإقبال على التفكير العلمي المرتبط بعناصر الابتكار والإنتاج ، وتعزيز المهارات العلمية لديهم لتحقيق المزيد من المعرفة والتطبيق العملي المقرون بمهارات البحث والتجريب للأفكار ، بالإضافة لتوسيع مداركهم بما يحيط بهم في الحياة المعاصرة من خلال أجهزة تقنية وتكنولوجية وطرائق البرمجة العالمية الحديثة .

وأضاف الراشدي أن هذا الأسبوع سيركز على قضايا الاستدامة في مجالات مختلفة لجوانب الإنتاج بيئيا وتعليميا واقتصاديا لاستثمار فكر الإنسان لما من شأنه تحقيق الفائدة والمنفعة على الصعيد العلمي والوطني إقليما وعالميا.

■ حمد بن خلفان الراشدي

اليوم.. جامعة البريمي تحتفل بتخريج ٤٩٨ من طلبتها في الدفعة الخامسة

البريمي - حميد بن حمد المنذري

تنظم جامعة البريمي حفل تخريج الدفعة الخامسة من طلبتها، مساء اليوم الأربعاء في حرم الجامعة بولاية البريمي، تحت رعاية معالي المهندسة عزة بنت سليمان الإسماعيلية وزيرة التقنية والاتصالات.

وتشمل الدفعة الخامسة (٤٩٨) خريجا وخريجة بنهاية الفصل الدراسي الماضي (الخريف ٢٠١٩/٢٠٢٠) ، يتوزعون في ثلاث كليات من كليات الجامعة الأربع، حيث تستحوذ كلية التجارة على العدد الأكبر، إذ تشتمل على (٢١١) خريجا وخريجة من الطلبة العمانيين، و (٨) خريجين من الطلبة الدوليين، تليها كلية العلوم الصحية بـ (١٥٤) خريجا وخريجة من الطلبة العمانيين في تخصصي التمريض وعلوم البصريات، ثم كلية الهندسة التي يتخرج منها في هذه الدفعة (١٢٣) خريجا وخريجة من الطلبة العمانيين، وخريجين اثنين من الطلبة الدوليين.

ويتوقع أن تخرج كلية الحقوق في الجامعة أول دفعة لها العام القادم بإذن الله، حيث تطرح الكلية برنامج البكالوريوس في القانون الذي يدرس باللغة العربية، وتمنح الكلية الفرصة للموظفين ومن في حكمهم الحصول عليه من خلال دوام نهاية الأسبوع ليتناسب مع ظروف وظائفهم وأعمالهم. وستقوم الجامعة بالتعاون مع الهيئة العامة للإذاعة والتلفزيون ببث الحفل مباشرة على قناة عمان مباشر.

جمعية المرأة العمانية بصور تحتفي بيوم المعلم العماني

كتب - سعيد بن أحمد القلهاتي

■ جانب من التكريم

في إطار احتفال السلطنة بيوم المعلم العماني نظمت جمعية المرأة العمانية بصور احتفالية بهذه المناسبة بحضور عبدالله بن علي الفوري مدير عام المديرية العامة للتربية والتعليم بمحافظة جنوب الشرقية وحمود بن حمدان الحضرمي المدير العام المساعد للتقويم التربوي والبرامج التعليمية والمدارس الخاصة، وجمعه بن عبدالله العريمي عضو المجلس البلدي بولاية صور وعدد من مسؤولي المصالح الحكومية بالولاية والمشايخ، وجمع غفير من نساء الولاية والتربويات. ألقت في بداية الاحتفال يسرى بنت صالح الغيلانية رئيسة مجلس إدارة الجمعية كلمة بهذه المناسبة رحبت فيها بالحضور شاكرة لهم تلبيتهم الدعوة - مشيرة إلى العبارة الخالدة لحضرة صاحب الجلالة السلطان قابوس بن سعيد بن تيمور -طيب الله ثراه - «سنعلم أبناءنا حتى تحت ظل الشجر» تلك العبارة التي كانت بداية لانطلاقة عظيمة لبلد ينعم الآن بوفرة التعليم بجميع أنواعه، كما أشارت إلى المكانة الرفيعة التي يحظى بها المعلمون والتي صنعتها يد العطاء والإخلاص والوفاء والتضحية، ثم تناولت في كلمتها تقديم الشكر والعرفان لمعلمات رياض الأطفال التابعة للجمعية بفروعها الثلاثة (المرتفع والعيجة وفرع طيوي) سائلة المولى جلت قدرته بأن يحفظ عمان وشعبها وقائدها المفدى حضرة صاحب الجلالة السلطان هيثم بن طارق. حفظه الله وسدد خطاه.

بعد ذلك تم تقديم ورقة عمل بعنوان «إيتيكيت المربي الإيجابي» للمدرب: هلال بن عبدالله الخروصي تناولت الورقة الأساليب الإيجابية التي يجب اتباعها في تنشئة الأبناء من قبل المعلمين وأولياء الأمور.

وفي نهاية فقرات الحفل قام عبدالله بن علي الفوري بتكريم المعلمين والمعلمات التربويين خريجين دفعة عام ١٩٨٦م والذين لايزالون يمارسون مهنة التدريس حتى يومنا هذا.. حيث جاء التكريم لهذه الفئة تقديرا لجهودهم طوال سنوات الخدمة، ثم تم تكريم إداريات ومعلمات ومشرفات رياض الجمعية بأفرعها الثلاثة.. المرتفع.. العيجة.. طيوي، بالإضافة إلى كادر العاملين بهذه الرياض.

استهدف أكثر من (٧٦٢) طالبا

تعليمية مسندم تنفذ برنامجا علميا إثرائيا لخدمة مناهج العلوم

بخاء - أحمد خليفة الشحي

■ من زيارات أولياء أمور الطلبة للبرنامج

نفذت المديرية العامية للتربية والتعليم لمحافظة مسندم برنامجا علميا إثرائيا بعنوان «جرب وابتكر في مختبرات أبوبكر» لمدة ثلاثة أيام متواصلة استهدف أكثر من (٧٦٢) طالبا في مدرسة أبوبكر الصديق حيث ركز البرنامج الإثرائي على مجموعة من المهارات المخبرية التطبيقية التي تخدم مناهج العلوم في جميع المراحل من الصف الخامس إلى التاسع، بالإضافة لخدمة المشاريع العلمية التي يشارك فيها الطلبة في المسابقات العلمية المختلفة. فقد احتوى البرنامج على ست محطات علمية متنوعة الأهداف، منها التجارب التفاعلية والتطبيقات العلمية الخاصة بحقائب سيمنس العلمية والحقيبة الإلكترونية التروس والتقنيات الحديثة للأجهزة المخبرية والواقع المعزز للمختبرات بالإضافة للحقيبة المبتكرة من مختبرات مسندم FROG LAB - ومن اللوحات الجميلة التي رسمها هذا البرنامج العلمي، مشاركة أولياء الأمور في البرنامج الإثرائي مع أبنائهم الطلبة ومداخلاتهم الفاعلة التي كانت دافعا قويا للطلبة للتطبيق والمشاركة.

وقالت عذاري بنت مسعود الشحية مشرفة مختبرات مدرسية بتعليمية مسندم إنني أعمل مع فريق من فنيي وفنيات مختبرات العلوم حريصين على تقديم وتنفيذ البرامج الإثرائية والتطويرية باستمرار في جميع ولايات ومدارس المحافظة وذلك لما وجدناه من شغف ورغبة من الطلبة والطالبات في مختلف أعمارهم للتعلم وتنفيذ التجارب العملية والمشاريع العلمية المختلفة. كما لاحظنا مؤخرا رغبة الطلبة بالمشاركة في تقديم البرامج مع وحدة مختبرات العلوم و ذلك أعطانا الفرصة لنفسح لهم المشاركة في التقديم لإكسابهم الثقة اللازمة في التدريب والتطبيق لذلك ارتأينا في نهاية البرنامج مشاركة مجموعة من الطلبة في تدريب زملائهم وتعزيزهم في نهاية البرنامج على ما قدموه.

شركة المطاحن العمانية (ش.م.ع.ع)
Oman Flour Mills Company (S.A.O.G)
PO Box 566 | Ruwi 112 | Sultanate of Oman

إعلان الدعوة لحضور إجتماعي الجمعية العامة غير العادية والجمعية العامة العادية السنوية

يسر مجلس إدارة شركة المطاحن العمانية (ش.م.ع.ع) بدعوة المساهمين الكرام لحضور إجتماعي الجمعية العامة غير العادية والجمعية العامة العادية السنوية للشركة والمقرر عقدهما في تمام الساعة الخامسة عصراً من مساء يوم الثلاثاء الموافق ١٧ مارس ٢٠٢٠م وذلك في فندق شيراتون بروي، وفي حال عدم إكتمال النصاب القانوني سيتم عقد جمعية عامة غير عادية ثانية و/او جمعية عامة عادية سنوية ثانية في يوم الإثنين الموافق ٢٣ مارس ٢٠٢٠م، في ذات المكان ونفس التوقيت لمناقشة جدول الأعمال التالي:

أولاً: إجتماع الجمعية العامة غير العادية.
١- دراسة تعديل النظام الأساسي للشركة وفق متطلبات قانون الشركات التجارية الصادر بالمرسوم السلطاني رقم ٢٠١٩/١٨ والموافقة عليه.

ثانياً: إجتماع الجمعية العامة العادية السنوية.
١ - دراسة تقرير مجلس الإدارة عن السنة المالية المنتهية في ٣١ ديسمبر ٢٠١٩م والموافقة عليه .
٢ - دراسة تقرير تنظيم وإدارة الشركة عن السنة المالية المنتهية في ٣١ ديسمبر ٢٠١٩م والموافقة عليه .
٣ - دراسة تقرير مراقب الحسابات والموافقة على الميزانية العمومية و حساب الأرباح والخسائر عن السنة المالية المنتهية في ٣١ ديسمبر ٢٠١٩م.
٤ - دراسة مقترح توزيع أرباح نقدية على المساهمين بتاريخ الجمعية وذلك بمقدار ٥٠ بيسة للسهم الواحد والموافقة عليه.
٥ - التصديق على بدل حضور جلسات مجلس الإدارة واللجان المنبثقة التي تقاضاها أعضاء مجلس الإدارة عن السنة المالية المنصرمة. وتحديد مقدار البدل للسنة المالية القادمة والتي ستنتهي في ٣١ ديسمبر ٢٠٢٠م.
٦ - دراسة مقترح توزيع مكافأت على أعضاء مجلس الإدارة بواقع ٤٥,٠٠٠ ريال عماني عن السنة المالية المنتهية في ٣١ ديسمبر٢٠١٩م والموافقة عليه.
٧- إحاطة الجمعية بالتبرعات التي صرفت لدعم خدمات المجتمع خلال السنة المالية المنتهية في ٣١ ديسمبر ٢٠١٩.
٨- دراسة مقترح تخصيص مبلغ ١٧٥,٠٠٠ ريال عماني لدعم خدمات المجتمع خلال السنة المالية التي ستنتهي في ٣١ ديسمبر ٢٠٢٠م والموافقة عليه.
٩- إنتخاب أعضاء مجلس إدارة جديد للشركة (من المساهمين و / أو من غير المساهمين). فعلى من يرغب في الترشيح لعضوية مجلس الإدارة تعبئة إستمارة الترشيح المعدة لذلك وتسليمها للشركة قبل موعد إنعقاد الجمعية العامة بيومي عمل على الأقل وذلك في موعد أقصاه نهاية عمل يوم الخميس الموافق ١٢ مارس ٢٠٢٠م ولن تقبل أية إستمارة تقدم بعد ذلك ، وإذا كان المترشح من المساهمين فإنه يشترط وفقاً للنظام الأساسي للشركة أن يكون مالك لعدد ٥٠٠ سهم بتاريخ إنعقاد الجمعية.
١٠- تعيين مراقب الحسابات للسنة المالية التي ستنتهي في ٣١ ديسمبر ٢٠٢٠م وتحديد أتعابه.

ووفقاً للنظام الأساسي للشركة يحق لأي مساهم أن يفوض خطياً أي شخص آخر لحضور الاجتماع والتصويت على القرارات المتخذة نيابة عنه على أن يكون التفويض على بطاقة التفويض المرفقة بالدعوة. ويجب بالنسبة للشخص الطبيعي أن يرفق ببطاقة التفويض نسخة من البطاقة الشخصية للبالغين، وجواز السفر للنساء والقصر الذين لا يحملون بطاقة شخصية، وبطاقة مقيم أو جواز السفر لغير العمانيين. كما يجب بالنسبة للشخص الاعتباري أن تكون بطاقة التفويض موقعاً عليها من أحد الأشخاص المفوضين بالتوقيع ومختومة بختم الشركة ومرفقاً بها نسخة من شهادة التسجيل في السجل التجاري ونموذج المفوضين بالتوقيع.

كما يرجى التكرم بالحضور إلى مقر الاجتماع قبل الموعد المحدد بنصف ساعة على الأقل.

في حالة وجود أية إستفسارات يرجى الإتصال بالفاضل/سليمان الضاوي على هاتف رقم ٢٤٧١٧٢٢٢ والجوال رقم ٩٢٨٨٠٣٤٦

إعـــلان عـــام

الأفاضل أصحاب المركبات المذكورة في الجدول أدناه والمركونة منذ فترة زمنية طويلة في فرع سيارات الوطية في العذيبة والمعبيلة.

يرجى العلم بأن مركباتكم قد تم ركنها منذ مدة طويلة دون أية تعليمات أو موافقات من قبلكم للبدء بصيانتها، كما أن بعضها قد تمت صيانته وسداد التكاليف من قبلكم ولكن لم يتم استلام المركبة حتى الآن مع تعذر التواصل مع المالك على الأرقام المتوفرة لدينا، الأمر الذي تسبب بخسائر مادية ومعنوية للشركة نتيجة إشغال الموقع لفترة طويلة.

وعليه فيرجى أخذ العلم بضرورة استلام ونقل مركباتكم وتسوية أية مستحقات عليها بغضون ١٥ يوماً من تاريخ هذا الإعلان منعاً لاتخاذ كافة الإجراءات القانونية حيالها لاسترداد مستحقات الشركة ورسوم ركن المركبات إلى جانب المصاريف القانونية وأتعاب المحاماة وغيرها بعد انتهاء تلك المهلة، آملين منكم التعاون مع وافر الاحترام والتقدير.

جدول المركبات المعلن عنها

أرقام تسجيل المركبات	أرقام القواعد (الشاصي)
2557TA	WVWRV1AJ6GM201717
4071WW	WVGBC27P4CD061049
65831H	WVWBP23C18P036272
9074TA	WVWRV1165CM005404
551T	WVWAR7A38DC014776
280221BAH	WVWCE11K97W003684
7857MW	TMBAB63T9A9009901
4363Y	WVGBC2BP6DD000293
35844A	WVWZZZ1JZ3W285450
7035S	TMBCL23U179009360

أرقام تسجيل المركبات	أرقام القواعد (الشاصي)
64525A	WAUAV54L09D019660
97957B	WAUAV54L58D033827
11197D	WAUKH54E38N017679

سيارات الوطية
Wattayah Motors
(A part of The Zubair Automotive Group)
www.wattayah.com

الآراء المنشورة في «أفكار وآراء» تعبر عن وجهة نظر كتابها ولا تعبر بالضرورة عن رأي الجريدة

للمشاركة: araa@omandaily.om

رأي عُمان

باتجاه الطموحات وبناء المستقبل

في الخطاب السامي لحضرة صاحب الجلالة السلطان هيثم بن طارق المعظم - حفظه الله ورعاه - في ٢٣ فبراير الماضي، كان ثمة عنوانين لافتين للنظر هما الرؤية الواضحة ومن ثم الطموحات العظيمة، بحيث يمكن القول بأنهما يشكلان شعار المرحلة المقبلة من العمل الوطني باتجاه تحقيق الرؤية المستقبلية والتطلعات المنشودة لعمان الغد المشرق.

وبالأمس أدى قسم اليمين أمام المقام السامي لحضرة صاحب الجلالة السلطان هيثم بن طارق المعظم. حفظه الله ورعاه -أصحاب السمو والمعالي أعضاء مجلس الوزراء الموقر، وذلك بمبنى مجلس الوزراء بمسقط، في انطلاقة متجددة نحو العمل الوطني في هذه المرحلة المهمة من تاريخ نهضتنا الحديثة التي بدأت منذ عام ١٩٧٠ مع تولي السلطان الراحل قابوس - طيب الله ثراه - الحكم في البلاد.

ثمة العديد من التحديات في مقابل الآفاق المرتجاة، لكن الثقة بالقدرات الوطنية والشبابية في المضي نحو الآفاق الأرحب باستمرار مسيرة البناء والتنمية الظافرة بإذن الله، بالتركيز على الموارد الوطنية والمناهج الحديثة في دولايب العمل وتعزيز الثقة بالذات في أن يكون الغد أفضل، بالإضافة إلى الحفاظ على مكتسبات النهضة الظافرة وتعضيدها بأن تصبح عنوانا للمرحلة المقبلة، باستلهام مرتكزات وموجهات الخطاب السامي لجلالة السلطان المعظم - أيده الله-.

آن لنا أن نشمر عن سواعد الجد لأجل التطلعات المنشودة، فعمان في حاجة لكل يد تبني وتساهم في إعلاء شأنها، كما أن مسيرة النماء والازدهار في نهاية الأمر هي عمل جماعي وتشاركي كما جاء في خطاب المقام السامي، الذي أشار إلى أهمية التشاركية في نهضة المجتمع والدولة والاتجاه للتطلعات العظيمة.

إن الاستفادة من الإرث العظيم المتشكل خلال خمسين سنة، يعد من المرتكزات الأساسية في مسار النهضة المتجددة في عهد جلالة السلطان هيثم بن طارق المعظم، كما أن التقاطع مع تطلعات العصر الجديد يظل ضرورة ملحة بل من الفروض التي يجب الوفاء بها، وهو ما أشار إليه جلالته - حفظه الله - في ترسيخ ثقافة ريادة الأعمال والابتكار وما إلى ذلك من الصور العصرية الحديثة، كالتقنيات الجديدة والثورة الصناعية الرابعة وغيرها من هذه المناحي التي تشكل جوهر المعرفة الإنسانية المستقبلية.

إن بناء الشعوب والأمم مسار طويل ومتصل، وحيث لا تقف الرحلة عند نقطة معينة، بل هي تراجع نفسها وتنطلق بقوة باتجاه ما هو أكثر رسوخا وثباتا، ومع التمسك بالآمال وتعزيز ذلك بالثقة الذاتية والإخلاص والعمل المستمر والمضي نحو الأهداف، لاشك أن التطلعات سوف تتحقق وترى النور، كما أن الحصاد دائما يكون وليد العمل والاجتهاد والانتاج.

أخيرا يجب أن نضع في اعتبارنا عظمة التطلعات المنشودة، ولأجل عمان يبذل النفيس والغالي، ولابد أن أولى خطى البذل تتمثل في العمل، هذه الثقافة التي تتطلب منا التأكيد المستمر، بحيث تكون النتائج والمحصلات فوق المتصور والتطلعات.

«كورونا» .. ماراثون دولي لتحطيم كرة الثلج

فتحي مصطفى

لم يعد الخوف من الحروب والصراعات المسلحة هو الشيء الوحيد الذي يؤرق أي شعب أو نظام أو حكومة ويقض مضاجعهم، فهناك ما هو أخطر وأشد فتكاً منها، دون إطلاق رصاصة واحدة والتعرض لعقوبات وإدانات دولية، وهو الأوبئة والفيروسات، بصرف النظر عما إذ كان نشرها يحدث ضمن خطط استراتيجية للنيل من أي كيان، أو إحداث أزمات صحية عالمية لترويج أدوية بعينها لتحقيق أرباح خيالية، وهو ما يردده البعض دائما لدى حدوث أي انتشار لفيروسات أو أوبئة، فتارة يتردد أن الصين حاولت إنتاج هذا الفيروس لأغراض ما، ثم انقلب السحر على الساحر، وتارة أخرى يؤكدون اضطلاع الولايات المتحدة الأمريكية في ذلك الأمر، وما هي إلا افتراضات وهمية لا تستند إلى أي أساس علمي أو موضوعي، ولا يوجد ما يؤكد ذلك أو ينفيه.

وحسب تقرير مترجم عن «واشنطن بوست»، أكدت فيه أن ثمة شائعات ومعلومات مضللة انتشرت وسط حالة من النهم الممزوج بالهلع للحصول على أي معلومات أو إجابات حول هذا الفيروس وتداعياته وكيفية الإجابة عليها، وروج البعض إحدى النظريات الهامشية التي انطوت على أن هذه الكارثة ربما كانت نتيجة عرضية لأبحاث تجرى لإنتاج أسلحة بيولوجية، إلا أن الخبراء رفضوا هذه الفرضية، فيقول ريتشارد إيرابت.. أستاذ البيولوجيا الكيميائية بجامعة «روتجرز» أنه لا يوجد أي مؤشر يؤكد أن هذا الفيروس تم إنتاجه هندسياً، مستندا إلى فحص جينوم الفيروس وخصائصه، كما أكد تيم تريفان.. خبير السلامة البيولوجية في «ميريلاند» أن معظم الدول تخلت عن إجراء الأبحاث لإنتاج أسلحة بيولوجية بصورة كبيرة بعد سنوات من العمل أثبتت عدم جدوى ذلك، وأن أغلب الأمراض والأوبئة الجديدة التي انتشرت في العالم هي نتاج الطبيعة، أي بسبب ممارسات الإنسان في حياته اليومية.

ولقد اتجهت الأنظار وقت ظهور الفيروس في الصين إلى سلوكيات الشعب الصيني الغذائية، التي لا تخفى على أحد، ويمكن الرجوع إليها عبر منصة «يوتيوب» على شبكة الانترنت، إذ تحتوي على العديد من الفيديوهات التي تعرض للأسواق هناك، وتستعرض الأطعمة التي يتناولونها بمختلف أنواعها، ما بين الأفاعي وحساء الخفافيش والفئران والقطط والكلاب، والحشرات وغيرها، وهو أسلوب غذائي يعلمه القاصي والداني عنهم، بل وتناولته بعض الأعمال الدرامية أيضا.

ومع انتشار الفيروس وخروجه من الصين، خرجت حملات من الناشطين في بعض الدول رافعين شعارات باللغة الإنجليزية تقول:«China Stop eating everything that moves»، أي يطالبون الصين بالتوقف عن تناول أي شيء يتحرك.

وفي واقع الأمر تبرز تداعيات خطيرة بسبب انتشار فيروس «كورونا» أثرت بدورها على العالم في عدة مجالات، لاسيما الدول التي ظهرت بها إصابات، فلقد قررت المملكة العربية السعودية تعليق دخول غير السعوديين لأداء العمرة أو زيارة المسجد النبوي الشريف، بالإضافة إلى التأشيرات السياحية للأشخاص القادمين من دول تعاني من انتشار الفيروس، وذلك كإجراء وقائي منعاً لتفشي العدوى على الأراضي الحجازية، وأكدت الخارجية السعودية ضمن بيان لها أن هذه القرارات بصورة مؤقتة، إلا أنها لم توضح موعد انتهاء العمل بها، ما يطرح تساؤلا مهما حول مدى تأثر موسم الحج بهذه القرارات.

ولم تسلم أسواق الأسهم والسلع على وجه الخصوص، منذ إعلان الصين عن أول حالة وفاة لديها بسبب الفيروس من التعرض لخسائر كبيرة، حيث استسلمت الأسواق لحالة الرعب المتزايدة التي اجتاحت العالم، والتي نتج عنها فقدان ما يربو من ثلاثة تريليونات دولار، ثم تبع ذلك انتعاش بسيط، وفق سكاي نيوز عربية، ثم تلاها هبوط جديد مع تسارع انتشار الفيروس في كوريا الجنوبية وإيطاليا، وكذلك التحذيرات التي تبعتها من مركز مكافحة الأمراض الأمريكي، لترتفع الخسائر في الأسواق وتصل إلى ستة تريليونات دولار.

امتدت التأثيرات السلبية لفيروس «كورونا» إلى إسرائيل حيث أعلنت شركة الطيران الإسرائيلية «العال». عبر فرانس برس. عن اعتزامها دراسة طرد ألف موظف من إجمالي العاملين لديها بسبب الخسائر التي تعرضت وستتعرض لها بسبب تفشي الفيروس المستجد، كما اضطرت إلى إلغاء الرحلات الجوية المباشرة التي تتجه من وإلى مناطق ينتشر فيها، كما حظرت على الرعايا الأجانب الدخول إليها في حالة ما إذا كانوا قد سافروا من هذه المناطق. كما اضطر الاتحاد الآسيوي لكرة القدم إلى إرجاء مباريات أندية شباب الأهلي والوحدة الإماراتيين، والتعاون السعودي.

ووسط هذه الحالة التي لا تدعو إلى التفاؤل، يبرز على الساحة الصينية جانب إيجابي لانتشار فيروس كورونا، كشفت عنه وكالة الفضاء الأمريكية «ناسا» حيث قالت إن صورا التقطتها الأقمار الاصطناعية أظهرت أن الإغلاق الذي تسبب به تفشي فيروس «كورونا الجديد» أسهم في تراجع حدة التلوث في الصين بصورة كبيرة وانخفاض مستوياته بشكل هائل، بسبب القيود التي فرضت على عمليات السفر، وما تبعه من إغلاق للشركات الصينية وهو ما أسهم في انخفاض نسب انبعاث ثاني أكسيد النيتروجين بشكل كبير، حسبما ذكر موقع «سكاي نيوز».

وثمة حراك كبير من قبل الدول العربية متمثلا في وزراء الصحة العرب، لاحتواء الأزمة واتقاء أضرار انتشارها، حيث دعا مجلس وزراء الصحة العرب، إلى عقد اجتماع طارئ بصورة استثنائية على مستوى خبراء وزارات الصحة العربية، من أجل مراجعة خطط الاستعداد وتبادل الخبرات حول وسائل مكافحة هذا الفيروس، وسوف ينعقد الاجتماع في الأسبوع الثاني من الشهر الجاري داخل مقر الأمانة العامة للجامعة العربية.

وردا على سؤال تم طرحه على الشيخ أحمد بن حمد آل خليفة، نائب رئيس منظمة الجمارك العالمية، على هامش أعمال الاجتماع رقم (٥١) لمديري عموم الجمارك لمنطقة شمال إفريقيا والشرق الأدنى والأوسط، حول خطة تحرك منظمة الجمارك العالمية للتعامل مع فيروس كورونا، قال: «إن مسؤولي الجمارك في دول العالم في الخطوط الأمامية على حدود كل دولة بالتعاون مع ممثلي وزارات الصحة والجوازات وباقي الأجهزة المعنية في كل دولة للتعامل مع حركة المسافرين بين الدول، خاصة وأن هؤلاء المسافرين يأتون من مناطق فيها هذا الوباء ولهذا تم اتخاذ خطة عمل وإجراءات احترازية لحماية دولنا من هذا الفيروس، لافتا إلى أن الجهود كبيرة وسيصدر بيان عن الاجتماع يعبر عن رؤية الجمارك يؤكد التزامنا ببذل كل الجهود لمكافحة الفيروس ونأمل أن تمر الأزمة بسلام».

وعلى المستوى المحلي أهابت شرطة عمان السلطانية بالمواطنين والأشقاء من مواطني دول مجلس التعاون بأنه سوف يتم تعليق استخدامهم للبطاقة المدنية التي تتيح لهم التنقل من وإلى السلطنة من خلال المنافذ المختلفة، علماً بأن هذا القرار جاء بصورة مؤقتة ويخضع للتقييم المستمر، وتتخذ السلطنة سياسة الوضوح والشفافية في التعامل مع أي إصابة ظهرت أو مشتبه بها، فلقد أعلنت وزارة الصحة أن عدد الحالات المسجلة في السلطنة بلغ ٦ حالات، حتى كتابة هذه السطور، جميعهم في حالة مستقرة صحيا ولم تحدث وفيات وتماثلت حالتين للشفاء.

فإلى أي مدى إذن ستظل «كرة الثلج» تهبط على منحدرها ليكبر حجمها ويزداد ليكبد العالم خسائر أكثر فداحة، ويحصد المزيد من الأرواح، تساؤل يقودنا إلى ضرورة نشر الثقافة الوقائية على مستوى العالم من خلال برامج تلفزيونية هادفة وجادة، وعقد دورات تثقيفية من خلال منظمات المجتمع المدني تشرف عليها وزارات الصحة داخل الدول تحت مظلة منظمة الصحة العالمية، توضح خطورة بعض الممارسات والطقوس التي تمارسها شعوب العالم، سواء في الأطعمة أو عادات الاختلاط بالحيوانات أو غيرها، قد تؤدي إلى فيروسات وأوبئة أخرى أكثر خطورة ربما تصل بنا في يوم من الأيام إلى جائحة تأكل الأخضر واليابس.

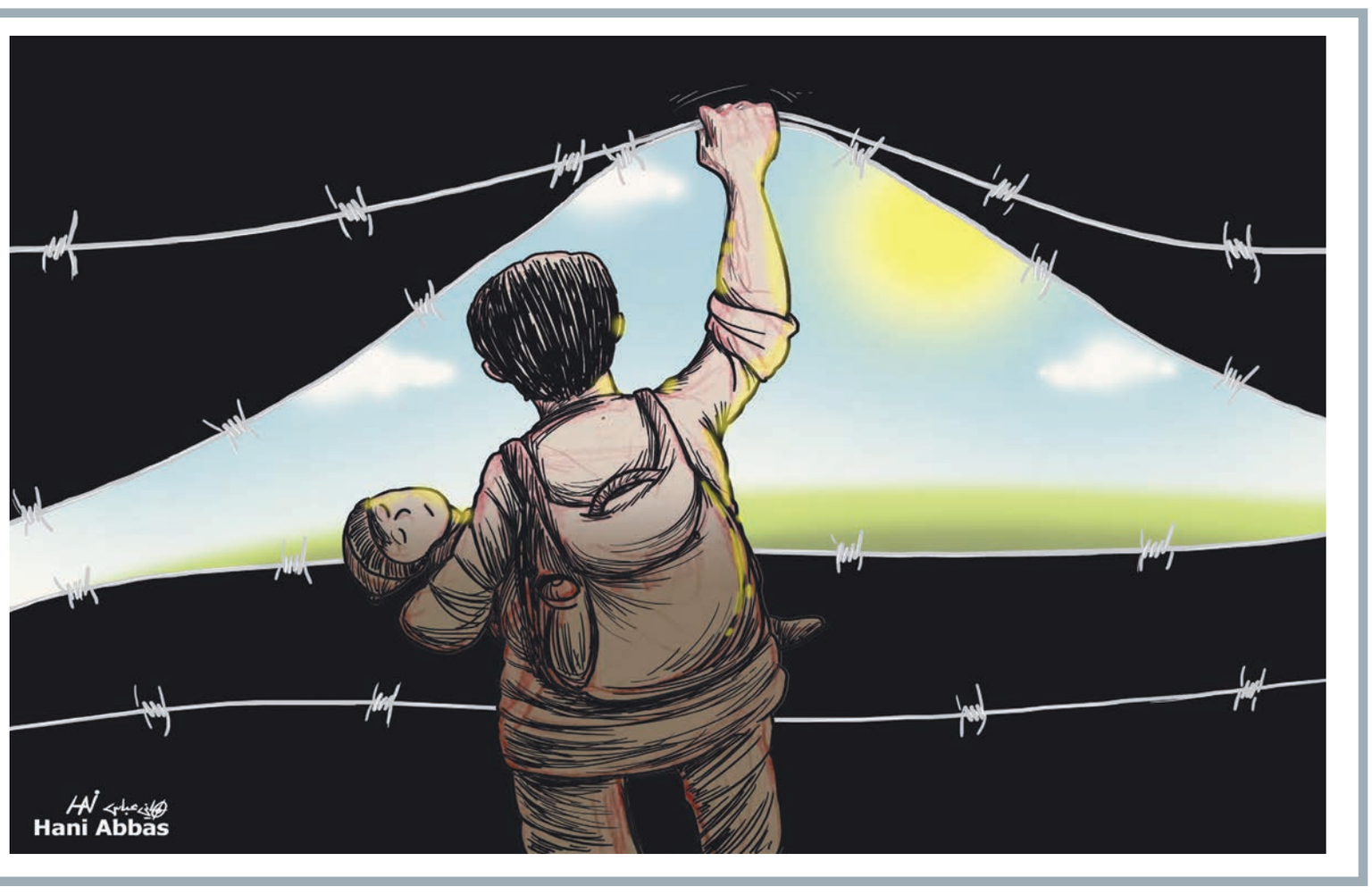

الانتخابات التمهيدية والثلاثاء الكبير

عوض بن سعيد باقوير
صحفي ومحلل سياسي

مع ظهور هذا المقال اليوم تكون الانتخابات التمهيدية للحزب الديمقراطي قد حسمت يوم الثلاثاء الكبير الذي يضم أربع عشرة ولاية، حيث أن نتائج الأمس تعني الى حد كبير أن ملامح المرشح الرئاسي عن الحزب الديمقراطي قد اتضحت الى حد كبير ومن هنا فإن كل المؤشرات تذهب الى ان السباق في الانتخابات التمهيدية للحزب الديمقراطي سوف تنحصر في نهاية المطاف بين بيرني ساندرس وجو بايدن.

فالأول يعد من الشخصيات التي سبق لها ونافست على الفوز بالانتخابات التمهيدية للحزب الديمقراطي خلال الانتخابات الرئاسية عام ٢٠١٦ قبل أن ينسحب لصالح الديمقراطية هيلاري كلينتون والتي خسرت في السباق الى البيت الأبيض أمام الرئيس الجمهوري الحالي دونالد ترامب ويحظى ساندرس بشعبية خاصة تجاه الأوساط الطبقات الشعبية ، ويعد الأقرب الى الفكر الاشتراكي الذي ينادي بحقوق الطبقات الفقيرة ودعم المهاجرين وحتى إيجاد حل عادل ومنصف للقضية الفلسطينية حيث انتقد خطة السلام الأمريكية الأخيرة المعروفة بصفقة القرن.

فيما يخص جو بايدن فإن تجربته السياسية أكبر حيث شغل منصب نائب الرئيس الأسبق باراك أوباما لفترتين في البيت الأبيض وله توجهاته المحافظة وقد دخل في خلاف شديد مع الرئيس الحالي ترامب فيما يخص قضية أوكرانيا وهو الأمر الذي وصل الى محاكمة ترامب برلمانيا ولكن مجلس الشيوخ أعلن براءته كما هو متوقع في إطار المناكفات الحزبية.

ويبدو لي أن المرشح عن الحزب الديمقراطي والذي سوف ينافس الرئيس ترامب يوم الثالث من نوفمبر القادم في إطار الانتخابات الرئاسية لن يخرج عن بيرني ساندرس او جو بايدن، وسوف نتائج الثلاثاء الكبير إشارة قوية على تفوق أحدهما على الآخر مع انسحاب عدد من الشخصيات الديمقراطية من السباق وهو أمر تقليدي خلال موسم الانتخابات الرئاسية ولاشك ان الرئيس ترامب قد يميل الي بيرني ساندرس وهذا يعود الى أن حملة الرئيس ترامب سوف تسلط الضوء على أفكاره التقدمية والتي قد تتعارض مع الليبرالية الأمريكية والشعبوية التي يتخذ منها ترامب سلاحا قويا بالنسبة لكتلته الانتخابية والتي تتركز علي البيض في الضواحي والمدن الكبرى في الولايات المتحدة.

عوامل الفوز والخسارة

من المبكر الحديث عن حظوظ مرشح الحزب الديمقراطي خلال الانتخابات الرئاسية في نوفمبر القادم فهناك تحليلات من الدوائر الأمريكية تشير إلى أن جو بايدن قد يكون افضل خيارات الديمقراطيين أمام الرئيس ترامب، كما ان الحزب الديمقراطي لم ينجح في مناسبتين لإزاحة الرئيس ترامب عن البيت الابيض وهي التحقيقات الخاصة التي أجراها روبرت مولر على مدى شهور حول احتمالية التدخل الروسي في الانتخابات الرئاسية عام ٢٠١٦ والتي أدت الى فوز الرئيس الجمهوري ترامب وخسارة المرشحة الديمقراطية هيلاري كلينتون والحدث الآخر المهم يتعلق بالموضوع الاوكراني ومكالمة ترامب الشهيرة مع الرئيس الاوكراني والتي أدت الى فتح مجلس النواب الامريكي والذي يسيطر على أغلبيته الحزب الديمقراطي تحقيقات واسعة اعتبرت مشابهة الى أحداث ووترجيت.

ورغم أن الاتهامات وجهت الى الرئيس ترامب فيما يخص عرقلة عمل الكونجرس واستغلال السلطة الا ان المحاكمة البرلمانية في مجلس الشيوخ الذي يسيطر على أغلبيته الحزب الجمهوري قد برأت الرئيس ترامب من كلا التهمتين، وهو أمر كان متوقع كما كان الحال عليه مع الرئيس الديمقراطي الاسبق بيل كلينتون في عقد التسعينات ومن هنا فإن تلك الحادثتين سوف تلقي بظلا لها إيجابا أو سلبا خلال الحملات الانتخابية الرئاسية.

عادة الرئيس في البيت الابيض كما هو الحال الآن مع ترامب يكون ممسكا بأوراق مهمة من خلال الزخم السياسي والتحركات الداخلية على مستوى القضايا التي تهم الشعب الامريكي ولعل التصريحات المكثفة للرئيس ترامب ونائبه بنس حول فيروس كورونا المستجد يدخل في هذا الاطار من خلال الترويج لإمكانية انجاز لقاح في المستقبل القريب لعلاج المصابين بالفيروس داخل الولايات المتحدة وخارجها، كما أن هناك ترويجا مهما حول ان الحزب الديمقراطي أضاع مجهود الكونجرس في قضايا لم تثبت صحتها وتم ضياع الكثير من الوقت والجهد، وعلى الصعيد الخارجي فإن أبرز حدثين هما التوقيع علي اتفاق السلام بين الولايات المتحدة وحركة طالبان الاسبوع الماضي في العاصمة القطرية الدوحة وأيضا فوز بنيامين نتانياهو في الانتخابات الإسرائيلية أمس الثلاثاء.

تلك الاحداث المحلية والخارجية سوف تعطي دفعة سياسية وانتخابية للرئيس ترامب ومع ذلك فإنه من المبكر الحديث عن حسم للسباق الى البيت الابيض خاصة وأن الحزب الديمقراطي لديه أوراق مهمة خاصة على الصعيد الاقتصادي والتشكيك في الارقام من خلال خطاب حالة الاتحاد والتي جعلت رئيسة مجلس النواب نانسي بيلوسي تمزق خطاب الرئيس ترامب أمام شاشات التلفزة الأمريكية بحجة ان كل المعلومات الواردة فيه غير صحيحة.

الخريطة الانتخابية

هناك قواعد انتخابية تقليدية للحزبين الديمقراطي والجمهوري منذ سنوات طويلة وإذا تم الحديث عن الولايات الكبيرة التي تتمتع بأصوات المجمع الانتخابي فإن ولاية نيويورك مثلا ديمقراطية وكذلك الحال بالنسبة لولاية كاليفورنيا وهناك ولاية تكساس وهي جمهورية ولكن تبقى هناك الولايات المتأرجحة كولاية فلوريدا واوهايو مما يجعل السباق الرئاسي يحسم من خلال تلك الولايات المتأرجحة حيث شكلت ولاية فلوريدا رقما صعبا مع الرئيس الجمهوري الأسبق جورج بوش الابن ضد المرشح الديمقراطي ال جور.

كما شكلت ولاية اوهايو رقما صعبا حتى خلال الانتخابات الرئاسية الأخيرة والتي حسمها الحزب الجمهوري لصالحه، ومن هنا فإن الحزب الديمقراطي وبعد ان يحسم مرشحه خلال الانتخابات التمهيدية لابد ان يجد الآليات والاستراتيجية المناسبة لاختراق تلك الولايات المتأرجحة، وهذا سوف يتطلب صرف الكثير من الأموال والدعاية الانتخابية خاصة وأن المراقبين لهذا المشهد الانتخابي وهو الاكثر إثارة في الانتخابات العالمية يرون بأن انتخابات نوفمبر سوف تكون واحدة من الانتخابات القوية وهذا يعود الى جملة الاحداث والقضايا والخلافات الحزبية الشرسة بين الحزبين سواء على صعيد تحقيقات الكونجرس او على صعيد التصريحات النارية بين الشخصيات الحزبية.

إذن السباق التمهيدي للحزب الديمقراطي سوف ينحصر بين بيرني ساندرس وجو بايدن ومن خلال الحملات التمهيدية فان الاقرب في تصوري هو جو بايدن لأسباب تخص الحزب الديمقراطي من خلال التركيز على قضايا لا تبتعد كثيرا عن التقاليد الديمقراطية والتي قد يستفيد منها الحزب الجمهوري.

فالرئيس ترامب وكما يبدو يفضل مواجهة بيرني على جو بايدن وعلى ضوء نتائج الامس فإن الحزب الديمقراطي قد يقنع كما حدث في الانتخابات السابقة بيرني ساندرس بالانسحاب ودعم جو بايدن حتى تكون هناك وحدة جماعية للحزب الديمقراطي في مواجهة الرئيس الجمهوري دونالد ترامب.

ويبدو لي ان الخريطة الانتخابية قد تتغير بعض ملامحها لأسباب تتعلق بوعود ترامب الانتخابية خاصة حول موضوع حساس كالهجرة وايضا موضوع التأمين الصحي وكذلك أوضاع الطبقات الفقيرة والتي لاتزال على حالها علاوة على دخول ترامب في مناكفات سياسية ليس فقط مع الكونجرس الديمقراطي ولكن مع الاعلام الامريكي خاصة الصحف الكبرى كالواشنطن بوست ونيويورك تايمز والقناة الإخبارية المهمة وهي سي ان ان.

ان انتخابات الثلاثاء الكبير سوف تفرز المرشح الاقرب لتمثيل الحزب الديمقراطي في الانتخابات الرئاسية وعلي ضوء الاحداث السابقة والخبرة التراكمية فإن جو بايدن نائب الرئيس السابق أوباما هو الاكثر حظا بالظفر بترشيح الحزب الديمقراطي خلال مؤتمر الحزب الديمقراطي وهو المؤتمر المركزي والذي من خلاله يتم تسمية المرشح الديمقراطي لمواجهة الرئيس الجمهوري ترامب وحتي يحدث ذلك فسوف تتواصل الانتخابات التمهيدية في بقية الولايات ولكن نتائج الثلاثاء الكبير سوف يكون مؤشرا على حسم المرشح الرئاسي للديمقراطيين اما أن يكون جو بايدن أو بيرني ساندرس.

عُمان
العرب و العالم
politics@omandaily.om
الأربعاء ٩ من رجب ١٤٤١هـ الموافق ٤ من مارس ٢٠٢٠م العدد ١٤١٥٥
Wednesday 4 March 2020 - Edition No 14155

الحكومة الموازية الليبية تعيد فتح سفارة بلادها في دمشق

الجيش التركي يسقط طائرة حربية سورية ومقتل قائدها

■ إعادة افتتاح السفارة الليبية في دمشق . أ ف ب

دمشق - عُمان - بسام جميدة - وكالات

أسقط الجيش التركي أمس طائرة حربية سورية، هي الثالثة منذ الأحد، في محافظة إدلب حيث أطلقت أنقرة هجوماً ضد القوات الحكومية السورية، وفق ما أعلنت دمشق وأنقرة، فيما أفاد المرصد السوري لحقوق الإنسان عن مقتل الطيار.

وأفاد الإعلام الرسمي السوري في وقت لاحق عن إسقاط الجيش لطائرة مسيرة تركية في إدلب. وقتل تسعة مدنيين بينهم خمسة أطفال أمس في قصف شنّته القوات الحكومية السورية مستهدفة مدينة إدلب، مركز المحافظة الواقعة في شمال غرب سوريا، بحسب المرصد.

وأعلنت وزارة الدفاع التركية أنه «كجزء من عملية +درع الربيع+ المستمرة بنجاح، جرى إسقاط طائرة سورية من طراز إل-٣٩».

وأورد مصدر في وزارة الدفاع التركية أنه جرى إسقاط الطائرة إثر استهدافها من قبل طائرة إف-١٦ تركية.

وفي وقت لاحق، نقلت وكالة الأنباء السورية الرسمية (سانا) عن مصدر عسكري سوري «في تمام الساعة ١١،٠٣ (٠٩،٠٣ ت ج) من صباح هذا اليوم (أمس) وأثناء تنفيذ إحدى طائراتنا الحربية مهمة في جنوب إدلب ضد التنظيمات المسلحة تعرضت لإصابة بصاروخ أطلقه طيران القوات التركية مما أدى لسقوطها».

وسقطت الطائرة في منطقة تقع شمال غرب معرة النعمان، وهي تحت سيطرة القوات الحكومية. ولم يتطرق المصدر العسكري إلى مصير قائد الطائرة، فيما أكد المرصد السوري مقتله بعدما قفز بالمظلة في منطقة دير سنبل التي تسيطر عليه الفصائل المقاتلة.

وقال مدير المرصد رامي عبد الرحمن لفرانس برس «ليس معروفاً ما اذا كان الطيار قد قتل نتيجة اصطدامه بالأرض أو برصاص مقاتلي الفصائل الذين عثروا عليه»، مشيراً إلى أن «المقاتلين الذين عثروا عليه مثّلوا بجثته».

وفي وقت لاحق، أفادت وكالة سانا عن إسقاط الجيش السوري لطائرة مسيرة تركية في منطقة سراقب جنوب إدلب.

إلى ذلك تابع الجيش الحكومي السوري عملياته العسكرية في ريف إدلب، وبعد استعادته السيطرة على مدينة سراقب وسع من نطاق عملياته هناك لتأمين محيط المدينة من كافة الجهات وتأمين الطريق الدولي دمشق حلب بشكل جيد، وواصل تقدمه إلى الجنوب الغربي من مدينة «سراقب»، مسيطرا على بلدات جوباس وترنبة وداديخ وكفر بطيخ بعد ان أستعاد بلدة آفس شمال المدينة، وجوباس جنوبها وإلى الغرب من الطريق الدولي، وبلدة ترنبة غربي المدينة، وإلى الشرق من بلدة النيرب التي غدت مع قميناس وسرمين من أهم قواعد القوات التركية والتنظيمات الموالية له، وذلك بعد اشتباكات عنيفة مع مسلحي «جبهة النصرة» و«أجناد القوقاز» وتنظيمات أخرى يدعمها الجيش التركي، ويسبق عمليات استعادة القرى والبلدان من براثن المجموعات المسلحة، حسب مصدر ميداني تمهيد ناري لتمهيد الطريق أمام وحدات الجيش السوري الذي يواصل تقدمه مخلفا وراءه خسائر بشرية بالافراد والعتاد، وأكد المصدر، أن العمليات العسكرية للجيش السوري مستمرة لتأمين كامل محيط مدينة سراقب من الاتجاهات الأربع. وبهذا التقدم للجيش تم مبدئياً تأمين الطريق الدولي دمشق - حلب بشكل كامل، وسبق أن أعلن مركز المصالحة الروسي في سوريا، انتشار الشرطة العسكرية الروسية في مدينة سراقب، لضمان الأمن وحركة السير على الطريقين الدوليين M٤ - M٥ .

إلى ذلك، قُتل جندي تركي وأصيب ٣ آخرين بقصف مدفعي للقوات الحكومية استهدف النقطة العسكرية التركية في مطار تفتناز مساء أمس الأول.

ونشرت قناة «تي آر تي» التركية، على «تويتر»، تدوينة قالت فيها: «وزارة الدفاع التركية تعلن مقتل جندي وإصابة آخر في هجوم للجيش السوري في إدلب».

من جهة أخرى، أعادت الحكومة الموازية غير المعترف بها في ليبيا، المدعومة من خليفة حفتر أمس، فتح سفارة بلادها في دمشق، بعد إقفال منذ العام ٢٠١٢ على وقع النزاعين اللذين مزقا البلدين. وتمّ أمس، رفع العلم الليبي على مبنى السفارة الليبية في دمشق بحضور ممثلين للحكومة الموازية هما نائب رئيس مجلس الوزراء عبد الرحمن الأحيرش ووزير الخارجية والتعاون الدولي عبد الهادي الحويج، وبمشاركة نائب وزير الخارجية السوري فيصل المقداد.

بحث ٨ بنود تختص بالعمل العربي المشترك

اليوم .. انطلاق أعمال الدورة ١٥٣ لوزراء الخارجية العرب برئاسة السلطنة

القاهرة- عُمان -نظيمة سعد الدين:

تنطلق اليوم الأربعاء أعمال اجتماع مجلس جامعة الدول العربية على مستوى وزراء الخارجية العرب في دورته العادية ١٥٣ بمقر الأمانة العامة للجامعة برئاسة معالي يوسف بن علوي بن عبدالله الوزير المسؤول عن الشؤون الخارجية.

ويتضمن جدول أعمال المجلس ثمانية بنود رئيسية تتضمن مختلف مجالات العمل العربي المشترك في المجالات السياسية والاقتصادية والاجتماعية والقانونية وحقوق الإنسان والإعلام والاتصال والشؤون المالية والإدارية. ويتضمن البند الأول: العمل العربي المشترك، ويشمل تقرير الأمين العام لجامعة الدول العربية عن نشاط الأمانة العامة للجامعة وإجراءات تنفيذ قرارات المجلس بين الدورتين (١٥٢) و(١٥٣)، ومشروع جدول أعمال مجلس جامعة الدول العربية على مستوى القمة في دورته العادية (٣١)، وتحديد موعد انعقاد الدورة العادية (١٥٤) لمجلس جامعة الدول العربية على المستوى الوزاري. ويتضمن البند الثاني من جدول الأعمال القضية الفلسطينية والصراع العربي- الإسرائيلي.

ويتضمن البند الثاني: القضية الفلسطينية والصراع العربي- الإسرائيلي، ويشمل متابعة التطورات السياسية للقضية الفلسطينية والصراع العربي الإسرائيلي وتفعيل مبادرة السلام العربية، والتطورات والانتهاكات الإسرائيلية في مدينة القدس المحتلة، ومتابعة تطورات (الاستيطان، والجدار العنصري العازل، الانتفاضة، الأسرى، اللاجئون، الأونروا، التنمية)، ودعم موازنة دولة فلسطين وصمود الشعب الفلسطيني، وتقرير وتوصيات مؤتمر المشرفين على شؤون الفلسطينيين في الدول العربية المضيفة (الدورة ١٠٣)، إلى جانب تقرير عن أعمال المكتب الرئيسي والمكاتب الإقليمية لمقاطعة إسرائيل بين دورتي مجلس الجامعة (١٥٢-١٥٣) فضلا عن الأمن المائي العربي وسرقة إسرائيل للمياه في الأراضي العربية المحتلة، والجولان العربي السوري المحتل. ويتضمن البند الثالث في مشروع جدول الأعمال: الشؤون العربية والأمن القومي، ويشمل التضامن مع الجمهورية اللبنانية، وتطورات الوضع في سوريا، وتطورات الوضع في ليبيا، وتطورات الوضع في ليبيا، وتطورات الوضع في اليمن، واحتلال إيران للجزر العربية الثلاث طنب الكبرى وطنب الصغرى وأبو موسى التابعة لدولة الإمارات العربية المتحدة في الخليج العربي، وأمن الملاحة وإمدادات الطاقة في منطقة الخليج العربي، إلى جانب اتخاذ موقف عربي موحد إزاء انتهاك القوات التركية للسيادة العراقية، ودعم السلام والتنمية في جمهورية السودان، ودعم جمهورية الصومال الفيدرالية، ودعم جمهورية القمر المتحدة، والحل السلمي للنزاع الحدودي الجيبوتي- الأريتري.

ويتضمن البند الرابع: الشؤون السياسية الدولية، ويشمل التدخلات الإيرانية في الشؤون الداخلية للدول العربية، ومخاطر التسلح الإسرائيلي على الأمن القومي العربي والسلام الدولي: إنشاء المنطقة الخالية من الأسلحة النووية وغيرها من أسلحة الدمار الشامل في الشرق الأوسط، والعلاقات العربية مع التجمعات الدولية والإقليمية.

ويتضمن البند الخامس : الشؤون الاجتماعية : دعم النازحين داخليا في الدول العربية والنازحين العراقيين بشكل خاص فيما يتضمن البند السادس: شؤون الإعلام والاتصال : تعيين رئيس اللجنة الدائمة للإعلام العربي.

ويتضمن البند السابع: الشؤون القانونية وحقوق الإنسان : ويشمل الإرهاب الدولي وسبل مكافحته، وصيانة الأمن القومي العربي ومكافحة الإرهاب، وتطوير المنظومة العربية لمكافحة الإرهاب ، ونتائج أعمال اللجنة مفتوحة العضوية على مستوى المندوبين الدائمين لإصلاح وتطوير جامعة الدول العربية وفرق العمل المنبثقة عنها، وبعثات ومكاتب جامعة الدول العربية في الخارج ، وتعيين قضاة المحكمة الإدارية لجامعة الدول العربية.

انطلاق التمرين العسكري «جونيبر كوبرا»

تل أبيب - (د ب أ)- انطلق أمس التمرين الإسرائيلي - الأمريكي المشترك «جونيبر كوبرا»، والذي من المقرر أن يستمر حتى الثالث عشر من مارس الجاري.

ويجرى هذا التمرين كل عامين بين القيادة الأوروبية للجيش الأمريكي وبين الجيش الإسرائيلي. وهذه النسخة من التمرين هي العاشرة منذ عام ٢٠٠١ .

ووفقا لأفيخاي أدرعي المتحدث باسم الجيش الإسرائيلي فإن «الاستعدادات للتمرين بدأت قبل عدة أشهر وشملت في الأسابيع الأخيرة استيعاب القوات الأمريكية في إسرائيل».

وأضاف، عبر موقع تويتر، أن «التمرين يهدف إلى تعزيز التعاون والتنسيق وتبادل الخبرات بين الجيشيْن بالإضافة إلى تحسين الجاهزية للتصدي للحماية من الصواريخ والقذائف الصاروخية».

ويشارك في التمرين أكثر من ٢٥٠٠ جندي من القيادة الأوروبية للجيش الأمريكي، من بينهم أكثر من ٦٠٠ جندي سيتدربون داخل إسرائيل، إلى جانب نحو ألف جندي إسرائيلي. وتجرى المناورات في عدة مناطق في إسرائيل وأوروبا والولايات المتحدة.

لبنان: بيروت ملتزمة بالقرار ١٧٠١

بيروت - عُمان : اكد وزير الخارجية والمغتربين اللبناني ناصيف حتي خلال لقاء الأمين العام المساعد للأمم المتحدة للشرق الأوسط وآسيا خالد خياري والقائد العام لقوّات اليونيفيل الجنرال ستيفانو دل كول إلتزام لبنان بقرار مجلس الأمن ١٧٠١. وشكر حتّي خياري على موقفه الداعم للبنان، كما اكد على الدور الفاعل لقوات الطوارئ العاملة في جنوب لبنان (اليونيفيل) في حفظ الأمن والسلام وعلى العمل من اجل الحفاظ على امن اليونيفيل «. وعلم ان خياري سيعدّ تقريراً بما عاينه ميدانيا وبنتيجة محادثاته مع المسؤولين اللبنانيين على ان يرفعه إلى الأمين العام للأمم المتحدة انطونيو غوتيريش في يونيو المقبل قبل شهرين من موعد تجديد ولاية القوات الدولية لولاية اخرى.

الرئاسة الفلسطينية: مستعدون للتعامل مع أي حكومة تلتزم بالتوصل للسلام

رام الله - (د ب أ): أعلنت الرئاسة الفلسطينية أمس استعدادها للتعامل مع أي حكومة إسرائيلية «تلتزم بالوصول للسلام العادل» عقب الانتخابات البرلمانية في إسرائيل.

وصرح الناطق باسم الرئاسة، نبيل أبو ردينة، في بيان نشرته وكالة الأنباء الفلسطينية الرسمية بأن «نتائج الانتخابات الإسرائيلية هي شأن داخلي، وما يهمنا فقط هو الحفاظ على حقوقنا الوطنية الثابتة والمشروعة وفي مقدمتها القدس ومقدساتها، ولن نسمح لأي أحد بتصفية قضيتنا».

وقال أبو ردينة «إننا مستعدون للتعامل مع أي حكومة إسرائيلية تلتزم بالوصول للسلام العادل والشامل القائم على قرارات الشرعية الدولية، لإقامة الدولة الفلسطينية المستقلة وعاصمتها القدس الشرقية على حدود العام ١٩٦٧». وأضاف: «الشعب الفلسطيني سيبقى صامدا فوق أرضه، متمسكا بثوابته الوطنية، وسيفشل جميع المؤامرات الهادفة لتصفية قضيتنا الوطنية، وسينتصر كما انتصر في كل المعارك التي خاضها دفاعا عن حقوقنا الوطنية». واعتبر رئيس الوزراء الفلسطيني محمد اشتية أن تقدم حزب ليكود الإسرائيلي بزعامة بنيامين نتانياهو في الانتخابات» يدل أن المجتمع الإسرائيلي يزداد يمينية».

منظمة تقدم التماسا للقضاء لمنع نتانياهو من تشكيل الحكومة

تل أبيب - (د ب أ): تقدمت منظمة غير حكومية في إسرائيل بالتماس إلى محكمة العدل العليا أمس للمطالبة بمنع رئيس حكومة تصريف الأعمال بنيامين نتانياهو، الذي سبق أن وُجهت له اتهامات بالفساد، من تشكيل الحكومة القادمة.

وقال تومر ناعور، المستشار القانوني لـ«الحركة من أجل نزاهة الحكم»: «نطلب رأيا قانونيا، بأن عضو الكنيست، الذي قُدمت بحقة ثلاث لوائح اتهام، إحداها بالرشوة، لا يمكن تكليفه بتشكيل الحكومة».

وأضاف ناعور: «لا يمكن (لنتانياهو) أن يقوم بمهام عمله. سيذهب إلى المحكمة يومين أو ثلاثة كل أسبوع»، لافتا إلى أن مثول رئيس وزراء وهو في منصبه أمام القضاء يخلق حالة من تضارب المصالح.

ويواجه نتانياهو اتهامات بتقاضي رشى والاحتيال وخيانة الثقة، بقيامه بتقديم امتيازات مقابل تغطية صحفية إيجابية لصالحه، وكذلك تقديم امتيازات لرجال أعمال أثرياء مقابل الحصول على هدايا باهظة الثمن. ومن المقرر عقد أولى جلسات المحاكمة في محكمة القدس المركزية في ١٧ مارس.

الفلسطينيون يحذرون من العنف والفوضى

نتانياهو يتعهد في «خطاب النصر» بفرض السيادة على الضفة الغربية وغور الأردن

رام الله - عُمان - أ ف ب: تعهد رئيس الوزراء الإسرائيلي بنيامين نتانياهو، بأن تفرض حكومة برئاسته السيادة الإسرائيلية على أراضي الضفة الغربية المحتلة وغور الأردن، وتطبيع العلاقات مع دول عربية وإسلامية مفصلية، إلى جانب توقيع حلف دفاعي مع الولايات المتحدة والقضاء على التهديد الإيراني.

وفي خطاب النصر الذي ألقاه في تل أبيب الليلة قبل الماضية، قال نتانياهو إن «حزب الليكود حقق انتصارا عظيما في الانتخابات التشريعية -جرت أمس الأول- مستندا إلى نتائج العينات الانتخابية للقنوات التلفزيونية الثلاث الرئيسية».

وأضاف أن هذا النصر جاء رغم كل الصعاب وفاق كل التوقعات أكبر من نصر عام ١٩٩٦.

وأفاد الليكود أن نتانياهو تحدّث إلى جميع قادة الأحزاب اليمينية و«اتفقوا على تشكيل حكومة وطنية قوية لإسرائيل في أقرب وقت ممكن».

ومضى نتانياهو يقول إنه «حان الوقت لرأب الصدع في المجتمع الإسرائيلي متعهدا بأن يكون رئيس وزراء لجميع مواطني الدولة دون استثناء» من جانبه، عقب بيني جانتس رئيس «كاحول لافان» بالقول: إنه لم يكن يتوقع هذه النتائج وأنه يشارك مناصريه مشاعر خيبة الأمل والألم.

وأضاف أنه يجب رفع الرؤوس والانتظار للنتائج الحقيقية، معتبرا أنها قد تكون شبيهة بمغزاها السياسي لتلك التي تمخضت عنها جولة الانتخابات التي جرت في شهر أبريل من العام الماضي.

وفي خطاب ألقاه في مقر الحزب بميناء تل أبيب الليلة قبل الماضية، شدد جانتس على أن «(كاحول لافان) سيبقى قويا في الصراع على هوية دولة إسرائيل ولن يسمح بتفكيك المجتمع الإسرائيلي أو يقوض أسس الديمقراطية».

وأعلنت لجنة الانتخابات المركزية صباح أمس أنها استكملت فرز أكثر من ٩٠٪ من الأصوات.

■ نتانياهو يخاطب أنصاره في مقر حملة حزب الليكود في مدينة تل أبيب. أ ف ب

وبحسب اللجنة، حصل الليكود على ٢٩،٣٪ من الأصوات مقابل ٢٦،٣٪ لتحالف «أزرق أبيض» بزعامة بيني جانتس.

وتعني هذه الأرقام أنه ووفقا للنظام الانتخابي الإسرائيلي، سيحصل الليكود على ٣٦ مقعدا، مقابل ٣٢ مقعدا للتحالف الوسطي.

ويمكن لنتانياهو أن يعول على مجموع ٥٩ مقعدا باحتساب حلفائه في أقصى اليمين والأحزاب اليهودية المتدينة، ما يجعله يحتاج الى مقعدين فقط للحصول على غالبية برلمانية وتشكيل الحكومة.

وتعتبر هذه النتائج الأفضل التي يحققها الليكود على الإطلاق في عهد نتانياهو الذي شغل منصب رئيس الوزراء أول مرة من العام ١٩٩٦ حتى ١٩٩٩ وبدأت ولايته الحالية سنة ٢٠٠٩.

وإذا أخذ تحالف «أزرق أبيض» بالاعتبار حلفاءه من اليسار الوسط وتحالف «القائمة المشتركة» للأحزاب العربية الإسرائيلية الذي قد يدعمه في البرلمان، فسيحصل معسكره المناهض لنتانياهو على ما بين ٥٤ و٥٥ مقعدا.

واستقوى نتانياهو في حملته الانتخابية بدعم الولايات المتحدة التي أعلن رئيسها أواخر يناير عن خطته للسلام في الشرق الأوسط والتي أعطت إسرائيل الضوء الأخضر لضم المزيد من الأراضي وتوسيع المستوطنات في الضفة الغربية المحتلة.

وكان جانتس أعلن أيضا تأييده الخطة ، ما أثار حفيظة اليسار الذي اعتبر أن زعيم التحالف الوسطي لم يقدم بديلا حقيقيا لنتانياهو.

وأفادت صحيفة «جيروزاليم بوست» الإسرائيلية بأن إقبال الناخبين العرب على التصويت في الانتخابات كان الأعلى منذ عام ١٩٩٩، ومثل ٦٧٪ من ناخبيهم.

وأضافت أن الإقبال الكبير قاد إلى توقعات بأن تحصل «القائمة العربية المشتركة»، التي تتألف من أحزاب عربية، على ١٤ - ١٥ مقعدا، بزيادة مقعد واحد على الأقل عن الـ ١٣ مقعدا التي حصلت عليها بعد الانتخابات التي جرت في سبتمبر الماضي.

وأعرب أيمن عودة، رئيس القائمة العربية، عن سعادته بنتائج قائمته.

إلا أنه أعرب عن استيائه من النتائج التي حصل عليها معسكر اليمين، وأكد أن القائمة ستعمل على منع رئيس حكومة تصريف الأعمال بنيامين نتانياهو من تشكيل الحكومة المقبلة.

الى ذلك حذر أمين سر اللجنة التنفيذية لمنظمة التحرير الفلسطينية صائب عريقات الثلاثاء في لقاء صحفي عقده بمدينة رام الله عن خشيته من أن تؤدي عملية الضم التي يرى أنها «الخطوة القادمة لنتانياهو» إلى «دفع الجانبين شعبا وحدودا إلى أتون العنف والفوضى والتطرف وإراقة الدماء.

وقال عريقات «تظهر نتائج الانتخابات أن غالبية المجتمع الإسرائيلي ذهبوا في طريق الاستيطان والضم والأبرتهايد، لأن الحملة الانتخابية ركزت على الضم». من جهتها، اعتبرت حركة حماس أن إعادة انتخاب نتانياهو ستقود إلى مزيد من العنف في المنطقة.

وقال القيادي في الحركة الإسلامية باسم نعيم لوكالة فرانس برس «ستمهد هذه النتيجة للتصعيد والانفجار».

وأضاف هذه النتيجة «ستفتح الباب أمام المزيد من العنف والإرهاب الإسرائيلي في حال ضم الأغوار والمستوطنات في الضفة الغربية وتهويد القدس وشطب قضية اللاجئين».

إحباط مخطط إرهابي في محافظتي كركوك وصلاح الدين

الرئيس العراقي يواصل مشاوراته لاختيار رئيس وزراء جديد

بغداد- عُمان - جبار الربيعي:

استقبل الرئيس العراقي الدكتور برهم صالح، مساء أمس الأول في بغداد، رئيس تيار الحكمة الوطني سماحة عمار الحكيم، ورئيس ائتلاف دولة القانون نوري المالكي، ورئيس تحالف الفتح هادي العامري ورئيس ائتلاف النصر حيدر العبادي كلاً على حدة.

وأكد الرئيس العراقي على ضرورة الإسراع في التوصل إلى اتفاق بين الكتل السياسية من أجل تسمية رئيس مجلس وزراء يحظى بقبول وطني وشعبي، مشددًا على الالتزام بالفترة الدستورية المحددة من أجل تشكيل حكومة قادرة على التصدي لمهامها في ضوء التحديات التي تواجه العراق.

وأشار صالح إلى أن الجميع مطالب بوقفة وطنية مسؤولة لتجنيب البلاد ما تمر به من ظروف معقدة وصعبة، وتهيئة الأجواء المناسبة لانتخابات مبكرة وتلبية مطالب العراقيين بمختلف أطيافهم.

وجرى، خلال اللقاء، الاتفاق على مواصلة الحوار والمشاورات بين القوى السياسية لاختيار وترشيح شخصية مقبولة تتصدى للأوضاع الراهنة واستحقاقات المرحلة المقبلة وإنجاز متطلبات الإصلاح في البلاد.

بينما كشف مصدر سياسي، أن الكتل الداعمة لمحمد علاوي ترفض أي مرشح لرئاسة الوزراء، مؤكدًا أن أحد الخيارات هو البقاء على سيناريو «الغياب الطوعي».

وقال المصدر: إن «هناك صعوبة للخروج من أزمة تكليف شخصية لرئيس الوزراء وطرح مرشح يحظى بتأييد ويمكن له الحصول على ثقة البرلمان»، مبينًا أن «رئيس الجمهورية حاول، من خلال الحوارات ، تقصي وجهات النظر، خصوصًا للتحالفات التي دعمت علاوي، وقد اتضح أنها متجهة نحو رفض أي مرشح تطرحه القوى التي كانت رافضة لتكليف علاوي، في شخصنة واضحة لملف تشكيل الحكومة».

وأضاف: إن «أحد الخيارات هو الإبقاء على حكومة تصريف الأعمال، أي (سيناريو الغياب الطوعي)، ومنع اختيار أي مرشح بديل، بمعنى بقاء الحال على ما هو عليه لحين إجراء انتخابات مبكرة»، مشيرًا إلى أن «ذلك ما تعارضه كتل سياسية كثيرة تجده خيارًا يصبّ بصالح استمرار الفساد، وتغول سلطة السلاح خارج الدولة، وضعف هيبة القانون».

■ عنصر في الدفاع المدني يطهر حيًا في مدينة النجف. «أ ف ب»

وأعلن رئيس الوزراء المكلف محمد علاوي، اعتذاره عن تشكيل الحكومة الجديدة، فيما أشار إلى أن «بعض الجهات السياسية ليست جادة بالإصلاح ووضعت العراقيل أمام ولادة الحكومة». وكان رئيس الوزراء المستقيل عادل عبدالمهدي أعلن، أمس الأول، عن اللجوء إلى «الغياب الطوعي»، داعيًا البرلمان إلى عقد جلسة استثنائية لحسم قانون الانتخابات والدوائر الانتخابية ومفوضية الانتخابات بشكل نهائي، وتكليف أحد نوابه أو الوزراء مسؤولية إدارة جلسات مجلس الوزراء.

كما أوضح «الخبير في الدستور العراقي» حسن الياسري، «شرعية» بقاء حكومة تصريف الأعمال. وقال الياسري في بيان، إنه «على الرغم من تحقق الخرق الدستوري الحالي بيد أن ذلك لا يقدح في شرعية حكومة تصريف الأعمال الحالية، ولا يمنع من استمرارها في تسيير الأمور اليومية الجارية».

وفي شأن آخر، أصدرت محكمة جنايات بابل، أمس، حكمًا غيابيًا بالسجن ٧ سنوات بحق محافظ بابل كرار العبادي.

وقال المركز الإعلامي لمجلس القضاء الأعلى: إن «الهيئة الأولى في محكمة جنايات بابل نظرت قضية محافظ بابل المتهم كرار العبادي وأصدرت حكما بالسجن سبع سنوات بحقه اثر استعمال محرر رسمي مزور».

وأضاف المركز في بيان: إن «الحكم يأتي استنادًا لأحكام المادة ٢٩٨ من قانون العقوبات»، لافتًا إلى أن «الحكم غيابي قابل للاعتراض والتمييز».

أمنيًا، أعلنت خلية الإعلام الأمني أمس، تفكيك شبكة «إرهابية» كانت تخطط لتنفيذ «أعمال إرهابية» في محافظتي كركوك وصلاح الدين.

وقالت الخلية، إنه «وفقًا لمعلومات دقيقة ومتابعة مستمرة لاستخبارات جهاز مكافحة الإرهاب، تمكنت تشكيلات الجهاز من تفكيك شبكة إرهابية من بقايا فلول داعش، كانت تخطط للقيام بأعمال إرهابية في محافظتي كركوك وصلاح الدين».

وأضافت الخلية: إنه «تم القبض على خمسة من الإرهابيين، فضلا عما يسمى الأمير العسكري لولاية صلاح الدين».

نزوح مئات العائلات وبرنامج الأغذية العالمي يطالب بحماية المدنيين

الجيش اليمني يقرّ بخسارة الجوف لصالح «أنصار الله» ويتعهد باستعادتها

صنعاء- «عُمان»- أ ف ب:

أعلن الناطق الرسمي باسم القوات المسلّحة اليمنية (الموالي للشرعية) العميد الركن عبده مجلّي أن قوات الجيش الوطني «موجودة بالقرب من مدينة الحزم عاصمة محافظة الجوف، ويسطّرون ملاحم بطولية خالدة في كافة الميادين بإسناد مباشر ومتواصل من طيران تحالف دعم الشرعية»، وذلك في أوّل إقرار رسمي من الجيش «الموالي للشرعية» بخسارة المدينة لصالح قوات «أنصار الله».

وأعلنت مصادر عسكرية أمس مقتل قائد معسكر اللبنات (اللواء ٣٥ مدرّع) العميد أحمد علي الزيادي مع عدد من أفراد الجيش، خلال الاشتباكات التي أعقبت سيطرة قوات «أنصار الله» على مدينة الحزم.

في غضون ذلك أعلن المتحدّث الرسمي للقوات المسلّحة (الموالي لأنصار الله) العميد يحيى سريع أن «الدفاعات الجوية تمكّنت من التصدّي لتشكيل قتالي لعدد من الطائرات الحربية التابعة لدول التحالف في سماء محافظة الجوف بعدد من صواريخ (فاطر١) أرض- جو، وأجبرتها على المغادرة دون أن تتمكّن من تنفيذ أي أعمال عدائية».

إلى ذلك، نزحت أكثر من ألفي عائلة يمنية في محافظة الجوف، بحسب ما أعلنت الأمم المتحدة أمس.

وقال مكتب الأمم المتحدة للشؤون الإنسانية في بيان لهه: إن ٢١٠٠ عائلة يمنية نزحت من محافظة الجوف ووصلت إلى محافظة مأرب المجاورة يومي الأحد والاثنين في أعقاب سيطرة «أنصار الله» على مدينة الحزم.

من ناحية ثانية، أعلن «برنامج الأغذية العالمي» (التابع للأمم المتحدة) أن لغمًا انفجر بشاحنة تحمل على متنها مساعدات غذائية إنسانية تابعة له، في مديرية الدريهمي في محافظة الحديدة الساحلية (غرب اليمن).

وقال في بيان أمس: إن الانفجار أدّى إلى إصابة سائق الشاحنة الذي يتلقّى العلاج في الوقت الراهن، في حين لم تتضرّر المساعدات الغذائية التي كانت على متن تلك الشاحنة.

ودعا البرنامج كافة أطراف الصراع إلى احترام المهمة الإنسانية المتمثّلة في إيصال المساعدات الغذائية للأسر الأكثر احتياجًا في اليمن، مطالبًا كافة الأطراف بحماية المدنيين والبنية الأساسية المدنية، وكذا السماح بتدفّق الشحنات التجارية والمساعدات الإنسانية ووصول العاملين في المجال الإنساني دون قيود إلى كافة أنحاء اليمن. من جهة أخرى أفادت وكالة الأنباء اليمنية (التي يديرها أنصار الله) بأن اجتماع حكومي رفيع المستوى بصنعاء برئاسة عضو «المجلس السياسي الأعلى» أحمد الرهوي وحضور رئيس مجلس الوزراء (في حكومة أنصار الله) الدكتور عبد العزيز بن حبتور، أقرّ «الخطة الجامعة لمواجهة وجود قوات التحالف الذي تقوده السعودية بالمحافظات الجنوبية والشرقية».

وانتقد الاجتماع ما أسماه «ممارسات المجلس الانتقالي الجنوبي وخاصةً التهجير القسري لأبناء المحافظات الشمالية والغربية من عدن والمناطق المجاورة لها في أبين ولحج».

■ قوات «أنصار الله» خلال دورية للشرطة في صنعاء. «رويترز»

مجلس الشؤون الادارية للقضاء
المحكمة الابتدائية بمسقط
أمانة سر المحكمة

إعلان قضائي

تعلن أمانة سر المحكمة أن/شركة بتروجاس سيستمز بي في أقامت الدعوى رقم ٢٠١٩/٢٣٠٤/١٢٧٦ ضد/شركة قرن مسقط ش.م.م للمطالبة بالآتي:

١. إلزام المدعى عليها بسداد مبلغ قدره ٢٤٦,٠٦٢/٥٠ يورو (مائتان وستة واربعون ألفا واثنان وستون يورو وخمسون سنتا) ، وما يعادل -/١٠٤,٣١٦ ر.ع (مائة واربعة آلاف وثلاثمائة وستة عشر ريالا عمانيا) بالاضافة إلى ٦,٥٪ فائدة سنوية من تاريخ رفع هذه الدعوى حتى تاريخ السداد الكامل.

٢. إلزام المدعى عليها بالرسوم والمصاريف وأتعاب المحاماة .

ونظرا لتعذر إعلان المدعى عليها بالطرق العادية، يعتبر هذا النشر إعلانا لها بموعد نظر الدعوى في يوم الاثنين الموافق ٢٠٢٠/٣/١٦م الساعة التاسعة صباحا بمقر المحكمة (بالخوير -مجمع المحاكم-خلف وزارة العدل) عملا بالمادة (١١) من قانون الاجراءات المدنية والتجارية الصادر بالمرسوم السلطاني رقم ٢٠٠٢/٢٩م وتعديلاته.

أمانة سر المحكمة

مجلس الشؤون الادارية للقضاء
المحكمة الابتدائية بالسيب
أمانة سر المحكمة

إعلان حكم

تعلن أمانة سر المحكمة الابتدائية أنه بتاريخ ٢٠٢٠/٢/١٢م صدر حكم في الدعوى التجارية رقم ٢٠٢٠/١٣٠٣/٣٨م المقامة من الشركة الوطنية للتمويل ش.م.ع.ع قضى بالزام المحكوم ضدهما ١- احسان بن سخي بن ربيع ٢- تهاني بنت احسان بن سخي بن ربيع بالتضامن والانفراد بان يؤديا للمدعية مبلغا قدره ٥,٠٦٢ خمسة الاف واثنان وستون ريالا عمانيا وفائدة قانونية قدرها ٢٪ من تاريخ رفع الدعوى حتى السداد التام والتصريح ببيع المركبة المرهونة لصالح المدعية في حال الفشل في السداد واتعاب المحاماة مائة ريال عماني والزامهما بالمصاريف .

ولما كان المحكوم ضدهما لم يحضرا جلسة النطق بالحكم وتعذر إعلانهما بالطرق العادية فإن هذا النشر يعتبر إعلانا لهما بالحكم طبقا للمادتين (١١، ٢٠٤) من قانون الإجراءات المدنية والتجارية الصادر بالمرسوم السلطاني رقم: ٢٠٠٢/٢٩م وتعديلاته .

أمانة سر المحكمة

مجلس الشؤون الادارية للقضاء
المحكمة الابتدائية بمسقط
أمانة سر المحكمة

إعلان
طلب تنفيذ

تعلن أمانة سر المحكمة أن / الشركة المتحدة للتمويل تقدمت بطلب التنفيذ التجاري رقم ٢٠١٩/٦٠٢٧ لتنفيذ الحكم الصادر في الدعوى التجارية رقم ٢٠١٨/١٣٠٣/١٢٨٧ لإلزام المنفذ ضدهم/١- مشاريع المحيط الهادي الشاملة ٢- نايف بن سعيد بن مسلم مسن ٣- محمد سهيل (هندي الجنسية) بسداد مبلغ قدره ٣,٠٣٣/٠٧٤ ر.ع (ثلاثة آلاف وثلاثة وثلاثون ريالا عمانيا واربع وسبعون بيسة) قيمة المطالبة المطالب به والفائدة بواقع ١٢,٥٪ سنويا من تاريخ رفع الدعوى حتى تمام السداد والمصاريف.

ونظرا لتعذر إعلان المنفذ ضدهم بالطرق العادية، يعتبر هذا النشر إعلانا لهم متضمنا تكليفهم بالوفاء بما هو مطلوب منهم خلال سبعة أيام من تاريخ هذا النشر عملا بالمادة (١١) من قانون الإجراءات المدنية والتجارية الصادر بالمرسوم السلطاني رقم ٢٠٠٢/٢٩م وتعديلاته.

أمانة سر المحكمة

مجلس الشؤون الادارية للقضاء
المحكمة الابتدائية بمسقط
أمانة سر المحكمة

إعلان
طلب تنفيذ

تعلن أمانة سر المحكمة أن / الشركة المتحدة للتمويل تقدمت بطلب التنفيذ التجاري رقم ٢٠١٩/٤٩٦٧ لتنفيذ الحكم الصادر في الدعوى التجارية رقم ٢٠١٦/٨٠ لإلزام المنفذ ضده/عصام بن محمد بن صالح الوهيبي بسداد مبلغ قدره ١٦,٧٢٤,٨٩٢ ر.ع (ستة عشر ألفا وسبعمائة واربعة وعشرون ريالا عمانيا وثمانمائة واثنتان وتسعون بيسة) والفائدة بواقع ٧٪ سنويا من تاريخ رفع الدعوى حتى تمام السداد والمصاريف و(مائة ريال) أتعاب محاماة.

ونظرا لتعذر إعلان المنفذ ضده بالطرق العادية، يعتبر هذا النشر إعلانا له متضمنا تكليفه بالوفاء بما هو مطلوب منه خلال سبعة أيام من تاريخ هذا النشر عملا بالمادة (١١) من قانون الإجراءات المدنية والتجارية الصادر بالمرسوم السلطاني رقم ٢٠٠٢/٢٩م وتعديلاته.

أمانة سر المحكمة

مجلس الشؤون الادارية للقضاء
المحكمة الابتدائية بالسويق
أمانة سر المحكمة

إعلان بيع قضائي

بناء على

رقم التنفيذ : (٢٠١٦/١٩٨م)	الدائرة (التنفيذ التجاري)
الحق المطالب به حكمت المحكمة بالزام المدعى عليه بأن يؤدي للمدعي مبلغ ١٦٢٣٣,٨٧٦ ر.ع ستة عشر الفا ومائتين وثلاثة وثلاثين ريالا وثمانمائة وست وسبعين بفائدة قدرها ١٠,٥٪ سنويا من تاريخ رفع الدعوى حتى تمام السداد والتصريح له ببيع قطعة الارض السكنية المرهونة لصالحه وما عليها من مبان استيفاء للدين مبلغ المطالبة والزامه بالمصاريف ومبلغ مائة ريال مقابل اتعاب المحاماة .	

أسماء الأطراف	الصفة	الرقم المدني	رقم الهاتف	موطنه
بنك الاسكان العماني	طالب التنفيذ	-	٩٩٥٩١٨٧٧	مكتب حمد الشرجي وبيتر منصور وشركاهم للمحاماة
محفوظ بن خصيف بن مبارك السعدي	المنفذ ضده	-	-	ولاية السويق الصبيخي جنوب

تعلن امانة سر المحكمة عن بيع قضائي بالمزاد العلني بمقر المحكمة الابتدائية بالسويق (بطحاء هلال جنوب الشارع العام ابتداء من الساعة العاشرة صباحا من يوم الخميس الموافق ٢٠٢٠/٣/٢٦م للعقار الآتي:

م	نوع	المكان	الرقم	المربع	المساحة	يبدأ سعد المزايدة من
١	سكني	ولاية السويق	٤٤٠/٠١/٠٦٣/٤٠/٣	الصبيخي	٣٧١م٢	٤٢٢٥٥ ر.ع اثنين واربعين الفا ومائتين وخمسة وخمسين ريالا

فعلى الراغبين في شراء قطعة الارض المذكورة اوصافها اعلاه وما عليها من مبان الحضور لمقر المحكمة على أن يدفع الراسي عليه المزاد الثمن فورا أو ثلثه على الأقل والا اعيد البيع على ذمته في نفس الجلسة عملا بنص المادة (٤٠٤) من قانون الاجراءات المدنية والتجارية الصادر بالمرسوم السلطاني رقم ٢٠٠٢/٢٩وتعديلاته.

أمانة سر المحكمة

مجلس الشؤون الادارية للقضاء
المحكمة الابتدائية بمسقط
أمانة سر المحكمة

إعلان
طلب تنفيذ

تعلن أمانة سر المحكمة أن / الشركة المتحدة للتمويل تقدمت بطلب التنفيذ التجاري رقم ٢٠١٩/٦٠٢٨ لتنفيذ الحكم الصادر في الدعوى التجارية رقم ٢٠١٩/١٣٠٣/١١٨٢ لإلزام المنفذ ضده/عمر عبدالغافر ذياب الصوافي بسداد مبلغ قدره ٦,٧٥٧,٩٩٨ ر.ع (ستة آلاف وسبعمائة وسبعة وخمسون ريالا عمانيا وتسعمائة وثمان وتسعون بيسة) قيمة المطالبة المطالب به والفائدة بواقع ١٣,٠٣٪ سنويا من تاريخ رفع الدعوى حتى تمام السداد والزمته بالمصاريف و(مائة ريال) أتعاب محاماة.

ونظرا لتعذر إعلان المنفذ ضده بالطرق العادية، يعتبر هذا النشر إعلانا له متضمنا تكليفه بالوفاء بما هو مطلوب منه خلال سبعة أيام من تاريخ هذا النشر عملا بالمادة (١١) من قانون الإجراءات المدنية والتجارية الصادر بالمرسوم السلطاني رقم ٢٠٠٢/٢٩م وتعديلاته.

أمانة سر المحكمة

مجلس الشؤون الادارية للقضاء
المحكمة الابتدائية بمسقط
أمانة سر المحكمة

إعلان
طلب تنفيذ

تعلن أمانة سر المحكمة أن / الشركة المتحدة للتمويل تقدمت بطلب التنفيذ التجاري رقم ٢٠١٩/٤٩٣٨ لتنفيذ الحكم الصادر في الدعوى التجارية رقم ٢٠١٨/١٣٠٣/٢٨٠٦ لإلزام المنفذ ضدهم/١- رتاج الشروق الدولية ٢- جمال بن خميس بن محمد التوبي ٣- طلال بن خميس بن محمد التوبي بسداد مبلغ قدره ٥,٤٥١,٩٩٥ ر.ع (خمسة آلاف واربعمائة وواحد وخمسون ريالا عمانيا وتسعمائة وخمس وتسعون بيسة) قيمة المطالبة المطالبين بها والفائدة بواقع ١٢,٧٤٪ سنويا من تاريخ رفع الدعوى حتى تمام السداد والمصاريف و(مائة ريال) أتعاب محاماة.

ونظرا لتعذر إعلان المنفذ ضدهم بالطرق العادية، يعتبر هذا النشر إعلانا لهم متضمنا تكليفهم بالوفاء بما هو مطلوب منهم خلال سبعة أيام من تاريخ هذا النشر عملا بالمادة (١١) من قانون الإجراءات المدنية والتجارية الصادر بالمرسوم السلطاني رقم ٢٠٠٢/٢٩م وتعديلاته.

أمانة سر المحكمة

أردوغان: الاتحاد لم يف بالتزاماته في ملف اللاجئين

الأوروبي يوفد قادته إلى اليونان وتركيا لمعالجة أزمة الهجرة

■ مسؤولو الاتحاد الأوروبي خلال مؤتمر صحفي مشترك في قرية كاستانيز قرب الحدود اليونانية التركية أمس. (رويترز)

أنقرة - إسطنبول - (الأناضول - أ ف ب): أوفد الاتحاد الأوروبي بشكل طارئ أمس كبار مسؤوليه إلى تركيا واليونان في وقت يتزايد القلق إزاء تدفق جديد للمهاجرين على أبواب أوروبا بعد قرار أنقرة فتح حدودها.

وتدفق عشرات آلاف الأشخاص إلى اليونان منذ أن أمر الرئيس التركي رجب طيب اردوغان الجمعة بفتح حدود بلاده، ما أعاد إلى الأذهان في أوروبا ذكرى أزمة الهجرة الكبرى في عام ٢٠١٥.

في إشارة تضامن مع أثينا تتوجه رئيسة المفوضية الأوروبية اورسولا فون دير لايين ورئيس المجلس الأوروبي شارل ميشال ورئيس البرلمان الأوروبي دافيد ساسولي بعد الظهر إلى اليونان قرب الحدود التركية.

في موازاة ذلك يقوم وزير خارجية الاتحاد الأوروبي جوزيب بوريل والمفوض الأوروبي لإدارة الأزمات يانيز لينارتيش بزيارة تستغرق يومين إلى انقرة لإجراء محادثات «على مستوى رفيع» حول الوضع في سوريا.

ويرى العديد من المراقبين أن تركيا تحاول الضغط على أوروبا للحصول على المزيد من الدعم في الشأن السوري حيث يحتشد حوالى مليون شخص على حدودها مع سوريا حيث تشن انقرة عملية عسكرية.

وندد المستشار النمساوي سيباستيان كورتز أمس بما وصفها محاولة تركيا «ابتزاز» الاتحاد الأوروبي عبر فتح حدودها أمام آلاف المهاجرين واللاجئين الساعين للتوجّه إلى أوروبا.

وقال كورتز للصحفيين: إن ما حصل يعد بمثابة «هجوم تشنّه تركيا على الاتحاد الأوروبي واليونان. الناس يُستخدمون للضغط على أوروبا ... لا ينبغي أن يكون الاتحاد الأوروبي عرضة للابتزاز».

وقد توتر الوضع على الحدود اليونانية-التركية بشكل كبير في الأيام الماضية حيث وقعت صدامات بين الشرطة اليونانية التي أطلقت الغاز المسيل للدموع واستخدمت خراطيم المياه والمهاجرين الذين كانوا يرشقون الحجارة.

دوريات يونانية

أمضى آلاف المهاجرين ليلة جديدة قرب معبر بازاركول الحدودي، كاستانياس من الجانب اليوناني، أو على ضفة نهر إيفروس الفاصل بين البلدين.

وحصلت وكالة فرانس برس أمس على شهادات من لاجئين سوريين اتهموا الجيش التركي بدفعهم نحو الحدود اليونانية.

وقال تيسير السوري من دمشق البالغ من العمر ٢٣ عاما والذي لجأ منذ خمس سنوات إلى اسطنبول «لقد تركوننا على ضفة النهر وقالوا لنا -ارحلوا- يتركوننا وحيدين. الجيش التركي هو من قام بذلك».

وفجر أمس أفاد مراسلو وكالة فرانس برس أن رجالا ونساء وأطفالاً خرجوا من خيم نصبت عشوائيا لكي يتدفأوا بالنار التي أشعلت في المكان وكانوا يتناولون وجبات وزعها متطوعون.

من الجانب اليوناني كان حرس الحدود المقنعون والمسلحون يقومون بدوريات على طول النهر لاعتراض المهاجرين فيما كان آخرون يراقبون المنطقة بالمنظار من برج مراقبة.

كانت مجموعات صغيرة من المهاجرين تحاول إيجاد ثغرة ما وسط المياه المتجمدة للنهر.

لكن بعد أيام من الانتظار، يبدو أن بعض المهاجرين الذين ظنوا انهم سيتمكنون من العبور بسهولة، باتوا على وشك العودة. وروى أفغاني أن أحد أصدقائه تمكن من اجتياز النهر لكن الشرطة اعترضته.

وقال لوكالة فرانس برس «لقد أخذوا منه كل شيء، ماله وحذاءه وأعادوه إلى هنا».

خطوة «غير مقبولة»

وأمام هذا الوضع الذي وصفته «بالاجتياح»، أعلنت اليونان انها تتوقع «دعما قويا» من الاتحاد الأوروبي.

ووصفت المستشارة الألمانية أنجيلا ميركل خطوة تركيا بأنها «غير مقبولة».

ودعت منظمات غير حكومة تركية أمس «إلى عدم استخدام المهاجرين ورقة تفاوض» وحضت أنقرة على «وقف إرسال المهاجرين نحو نقاط عبور خطرة».

ويأتي قرار أنقرة فتح حدودها فيما تشن هجوما كبيرا ضد قوات النظام السوري بعدما منيت بخسائر فادحة في محافظة ادلب بشمال غرب سوريا حيث تشن عملية أطلقت عليها «درع الربيع»، وتسعى للحصول على دعم غربي.

من جهته قال الرئيس التركي رجب طيب أردوغان، إن الاتحاد الأوروبي لم يف بالتزاماته بخصوص التعاون مع أنقرة في التعامل مع ملف اللاجئين.

جاء ذلك في مؤتمر صحفي مشترك مع رئيس الوزراء البلغاري، بويكو بوريسوف، عقب لقائهما في العاصمة أنقرة.

ولفت إلى أن الأجندة الرئيسية للقائه مع بوريسوف تمحورت حول آخر التطورات في سوريا.

وأوضح أنه اضطر خلال اللقاء للحديث عن لامبالاة معظم أعضاء الاتحاد الأوروبي في هذا الخصوص.

وأضاف أردوغان: «للأسف لا الاتحاد الأوروبي ولا العالم بأسره يعي وضع تركيا التي تستضيف أكثر من ٤ ملايين لاجئ».

وأكد على التزام تركيا الحرفي حتى اليوم بتعهداتها الواردة في البيان الموقع مع الاتحاد الأوروبي في ١٨ مارس ٢٠١٦ بخصوص تقاسم أعباء اللاجئين.

وأردف: «لم تتم الاستجابة لتطلعاتنا بشأن التقاسم العادل للأعباء والمسؤوليات تجاه اللاجئين، والاتحاد الأوروبي لم يف بالتزامات إعلان ١٨ مارس بصورة تامة».

وتوصلت الحكومة التركية والاتحاد الأوروبي في ١٨ مارس ٢٠١٦ بالعاصمة البلجيكية بروكسل إلى ٣ اتفاقات مرتبطة ببعضها البعض حول الهجرة، وإعادة قبول اللاجئين، وإلغاء تأشيرة الدخول للمواطنين الأتراك.

وتطرق الرئيس أردوغان إلى المساعي الأوروبية الأخيرة لثني تركيا عن قرارها بعدم عرقلة تدفق اللاجئين والمهاجرين غير النظاميين إلى أوروبا.

وأردف قائلا: «يقولون لنا (الأوروبيون) سنرسل لكم مليار يورو، من تخدعون؟ لا نريد هذه الأموال بالذات، فتركيا التي أنفقت ٤٠ مليار دولار على اللاجئين بإمكانها تدبير المبلغ الذي سيرسلونه».

وأوضح أن الاتحاد الأوروبي يمارس سياسة الكيل بمكيالين، فيتغاضى عن المخاوف الأمنية التركية، في حين يدعم التدابير التي اتخذتها اليونان بما يخالف اتفاقية جنيف ١٩٥١ والاتفاقية الأوروبية لحقوق الإنسان.

وحول الزيارة المرتقبة الثلاثاء لرئيس المجلس الأوروبي شارل ميشيل للحدود اليونانية التركية، قال أردوغان «أنصحه بمشاهدة ممارسات خفر السواحل اليوناني في بحر إيجة أيضا».

وتابع الرئيس أردوغان: «قيام الجنود اليونانيين بقتل شخصين وإصابة ثالث بجروح بالغة اليوم فاقم الوضع، فهؤلاء لا يحترمون حتى قوانين الهجرة الدولية».

وشدد على ضرورة مراعاة اليونان وبقية البلدان الالتزامات الدولية ودراسة طلبات اللجوء للمهاجرين دون النظر إلى قوميتهم وتوفير الحماية لهم.

بدوره، قال رئيس دائرة الاتصال بالرئاسة التركية، فخر الدين ألطون، إن أنقرة تواصل منح الحماية المؤقتة للسوريين الراغبين بالبقاء، لكنها لن تمنع من يرغب بمغادرة البلاد.

وبخصوص العلاقات الثنائية بين تركيا وبلغاريا أشاد أردوغان بالتعاون القائم بين البلدين.

وأشار أردوغان إلى أن البلدين سيعقدان الاجتماع الثاني لمجلس التعاون الاستراتيجي رفيع المستوى في صوفيا على الأغلب في الأسبوع الثاني من مايو القادم.

٨ قتلى في زوابع ضربت تينيسي الأمريكية

واشنطن - (أ ف ب): أودت زوابع ضربت ولاية تينيسي الأمريكية في وقت مبكر أمس بثمانية أشخاص على الأقل وخلفت أضرارا كبرى في منطقة ناشفيل كما أعلن مسؤولون.

وقالت ميليسا هاكس من وكالة إدارة الأحوال الطارئة في تينيسي «ثماني وفيات حتى الآن» سجلت في أربع مناطق في هذه الولاية الواقعة في جنوب شرق الولايات المتحدة. وأظهرت مشاهد بثتها وسائل إعلام محلية مباني مدمرة بالكامل بعد الزوابع ليل أمس.

واقتلعت أشجار وأعمدة كهرباء ودمرت منازل.

وغرد رئيس البلدية جون كوبر «ناشفيل تعاني ومجتمعنا يتألم».

استمرار الاحتجاجات المناوئة للحكومة في تشيلي

■ أحد المتظاهرين يعيد قذف علبة غاز مسيل للدموع ألقتها قوات الأمن خلال يوم احتجاجي في تشيلي أمس. (رويترز)

بوينس آيرس - الأناضول: تواصلت الاحتجاجات المناوئة للحكومة التشيلية، المستمرة منذ أكتوبر الماضي، في مختلف مناطق البلاد.

ووقعت صدامات، أمس بين الشرطة والمتظاهرين احتجاجًا على حكومة رئيس البلاد سيباستيان بينيرا، في العاصمة سانتياجو ومناطق أخرى من البلاد.

وتجمع المحتجون في ساحة إيطاليا بالعاصمة، وأشعلوا النار ورشقوا الشرطة بالحجارة ومواد أخرى.

وردت قوات الأمن بإطلاق كبسولات بلاستيكية وغاز مسيل للدموع واستخدمت خراطيم المياه لتفريق المحتجين.

وخلال تغطيته للاحتجاجات، تعرض مصور الأناضول يوسف جان صاري قايا لإصابة في صدره بكبسولة أطلقتها الشرطة، وتلقى المعالجة على يد طواقم طبية قرب موقع الاحتجاجات.

واندلعت الاحتجاجات في ١٨ أكتوبر الماضي ردًا على رفع أسعار المواصلات بنسبة ٤٪ والتي تم تعليقها لاحقا.

وتحولت الاحتجاجات، إلى مظاهرات مناوئة للحكومة وأعمال عنف، قتل فيها ما لا يقل عن ٢٣ شخصا، وجُرح الآلاف، فيما أوقفت الشرطة أكثر من ٩ آلاف شخص، حسب إحصاءات رسمية.

كوريا الشمالية تختبر «مدفعية بعيدة المدى»

■ صاروخ كوري شمالي ضمن التجربة التي نفذتها بيونج يانج وأعقبتها بمناورة للمدفعية طويلة المدى أمس. (رويترز)

سيول - (أ ف ب): نشرت وسائل الإعلام الكورية الشمالية الرسمية صورا أمس تظهر زعيم البلاد كيم جونج أون يشرف على ما وصفته بأنه اختبار «مدفعية بعيدة المدى»، بعدما ذكرت سيول أن بيونج يانج أطلقت صاروخين بالستيين في أول تجربة لأسلحتها منذ شهور.

وشملت الصور التي نشرتها صحيفة «رودونج سينمون» الناطقة بلسان حزب العمال الحاكم صورا لأنظمة إطلاق صواريخ متعددة وأظهرت صاروخا بقدرات أكبر أثناء إطلاقه من منصة في غابة.

وتأتي المناورات في وقت تسعى كوريا الشمالية لمنع تفشي فيروس كورونا المستجد. ولم يضع كيم الذي ارتدى معطفا من الجلد الأسود وقفازات مشابهة وقبّعة من الفرو قناعا أثناء إشرافه على الاختبار، رغم أن ضابطا مرافقا له وضع غطاء أسود على فمه.

وأعرب كيم عن «ارتياحه الكبير» للنتائج ودعا جنوده لتذكر «الإرادة الحديدية والحماسة الوطنية لحماية أرضهم الاشتراكية الأعز من حياتهم بالنسبة إليهم وكأنهم ستار حديدي»، بحسب ما نقلت عنه وكالة الأنباء الرسمية.

وأعلنت كوريا الجنوبية أن عملية إطلاق أمس الأول بدت وكأنها لصاروخين بالستيين قصيري المدى، وهي صواريخ تمنع قرارات مجلس الأمن الدولي بيونج يانج من اختبارها.

وأفاد الجيش الكوري الجنوبي أنه تم إطلاق المقذوفتين شرقا فوق البحر باتّجاه منطقة وونسان على الساحل الشرقي لكوريا الشمالية وحلّقتا لمسافة ٢٤٠ كلم على ارتفاع أقصاه ٣٥ كلم.

وتسعى بيونج يانج إلى تقليل أهمية مسألة اختبار أسلحة جديدة عبر إطلاقها إلى جانب أنظمة موجودة أصلا و«تصوير الأمر على أنه مجرّد جزء من تجربة صواريخ مدفعية»، بحسب جوزيف ديمبسي من المعهد الدولي للدراسات الاستراتيجية.

وأجرت كوريا الشمالية التي تملك سلاحا نوويا سلسلة اختبارات العام الماضي وصفتها مرارا بأنها أنظمة إطلاق صواريخ متعددة، وهو أمر دأب الرئيس الأميركي دونالد ترامب على التقليل من أهميته.

وتأتي المناورات بعد أيام على الذكرى السنوية الأولى لانهيار قمّة هانوي، والتي تجمّدت المحادثات النووية بعدها إثر خلاف واشنطن وبيونج يانج على مسألة تخفيف العقوبات والتنازلات التي قد تقدمها كوريا الشمالية مقابل ذلك. وحددت بيونج يانج مهلة نهائية لواشنطن لتقديم تنازلات جديدة. ومع انتهاء المهلة، أعلن كيم أن كوريا الشمالية لم تعد تعتبر نفسها ملزمة بالتعهّدات التي قطعتها بشأن اختبارات الصواريخ البالستية العابرة للقارات بينما هددت باستعراض «سلاحا استراتيجيا جديدا» في وقت قريب. وأرجأت سيول وواشنطن الأسبوع الماضي تدريبات عسكرية مشتركة كانت مرتقبة على خلفية تفشي فيروس كورونا المستجد، علما ان سيول سجّلت نحو ٥٠٠٠ إصابة. وعرض الرئيس الكوري الجنوبي مون جاي-إن التعاون في ملف وباء «كوفيد-١٩» مع جارة بلاده الشمالية التي أغلقت الحدود في محاولة لمنع أي انتشار للفيروس.

لكن بحسب الاستاذ في جامعة «أيوها» في سيول ليف-إريك إيزلي، لم تقابل الخطوة بأي مبادرات «حسن نية» من جانب بيونج يانج التي تريد التأكيد بأنها «ستواصل تحسين قدراتها العسكرية وتقديم مطالب غير متناسبة (مع تنازلاتها)، رغم مشاغل بكين وسيول وواشنطن السياسية والصحية».

إيران: تنفيذ حكم الإعدام قريبا بحق جاسوس للمخابرات الأمريكية

طهران - عُمان - محمد جواد الأروبلي:

ذكر موقع إلكتروني مرتبط بالسلطة القضائية في إيران في بيان أن حكم الإعدام سيُنفذ قريباً في رجل أدين بالتجسس لصالح وكالة المخابرات المركزية الأمريكية.

وكان البيان الذي صدر في شكل فيديو ظهر فيه «غلام حسين إسماعيلي» المتحدث باسم السلطة القضائية وبثه الموقع على الهواء، دون مزيد من التفاصيل .

في شأن آخر كشف السفير الإيراني لدى روسيا «كاظم جلالي» أن الرئيس الإيراني حسن روحاني، دعا نظيره الروسي فلاديمير بوتين، إلى عقد القمة القادمة للدول الضامنة لمسار أستانا في إيران.

وقال جلالي خلال اجتماعه مع رئيس لجنة الشؤون الخارجية في مجلس الاتحاد الروسي (مجلس الشيوخ) قسطنطين كوساتشيف: «كجزء من محادثة هاتفية، دعا الرئيس روحاني نظيره فلاديمير بوتين إلى عقد القمة القادمة في إطار نسق أستانا قريبا في إيران». وأكد الكرملين إمكانية عقد قمة روسية تركية إيرانية حول إدلب، إذا اتفقت الأطراف على توقيتها، لكنه نفى الأنباء عن التخطيط لقمة رباعية بين روسيا وتركيا وفرنسا وألمانيا الجمعة القادمة.

إعلان الدعوة لحضور اجتماع الجمعية العامة العادية السنوية

يسر مجلس إدارة شركة مزون للألبان ش.م.ع.م. دعوة المساهمين الكرام لحضور اجتماع الجمعية العامة العادية السنوية للشركة والمقرر عقده في تمام الساعة ١١:٠٠ من صباح يوم الخميس الموافق ١٩ /٣/ ٢٠٢٠ وذلك بمقر الشركة العمانية للاستثمار الغذائي القابضة ش.م.ع.م ، أبراج النهضة ٢، غلا، وفي حال عدم اكتمال النصاب القانوني للجمعية سيتم عقد جمعية عامة عادية سنوية ثانية في يوم الاثنين الموافق ٢٠٢٠/٣/٢٣ في ذات المكان والزمان لمناقشة جدول الأعمال التالي:

١- دراسة تقرير مجلس الإدارة عن السنة المالية المنتهية في ٢٠١٩/١٢/٣١ والموافقة عليه.

٢- دراسة تقرير مراقب الحسابات والموافقة على الميزانية العمومية وحساب الأرباح والخسائر عن السنة المالية المنتهية في ٢٠١٩/١٢/٣١

٣- التصديق على بدل حضور جلسات مجلس الإدارة واللجان المنبثقة الذي تقاضاه أعضاء مجلس الإدارة عن السنة المالية المنصرمة ، وتحديد مقدار البدل للسنة المالية القادمة (حسب المرفق).

٤- إحاطة الجمعية بالتعاملات التي أجرتها الشركة مع الأطراف ذات العلاقة خلال السنة المالية المنتهية في٢٠١٩/١٢/٣١ (حسب المرفق)

٥- دراسة التعاملات التي ستجريها الشركة مع الأطراف ذات العلاقة خلال السنة المالية التي ستنتهي في٢٠٢٠/١٢/٣١ والموافقة عليها. (حسب المرفق).

٦- تعيين مراقب الحسابات للسنة المالية التي ستنتهي في ٢٠٢٠/١٢/٣١ وتحديد أتعابه.

يمكن لكل مساهم الاطلاع على التقارير والوثائق والبيانات المتعلقة ببنود جدول أعمال الجمعية العامة العادية السنوية أثناء ساعات العمل الرسمي في مركز الشركة الرئيسي ، ووفقاً للنظام الاساسي للشركة يحق لكل مساهم أن يفوض خطيا أي شخص آخر لحضور الاجتماع والتصويت نيابة عنه على قرارات الجمعية

يرجي الحضور إلى مقر الاجتماع قبل الموعد المحدد بنصف ساعة على الأقل .

في حالة وجود أية استفسارات يرجي الاتصال بالفاضلة / سوزان محمد نصير على هاتف رقم: ٩٩٢٥٩٢٢٠

رئيس مجلس الإدارة — مراقب الحسابات — المستشار القانوني

تقرير خمسة مرشحين ديمقراطيين للانتخابات الأمريكية التمهيدية

واشنطن - (أ ف ب): سجل الحزب الديمقراطي السنة الماضية رقما قياسيا بالنسبة لعدد وتنوع مرشحيه الطامحين لمنافسة الرئيس دونالد ترامب في الانتخابات الرئاسية في نوفمبر القادم لكن مع حلول استحقاق «الثلاثاء الكبير» لم يبق في السباق إلا خمسة مرشحين.

وتصوت ١٤ ولاية اليوم في ما يعتبر المحطة الأكثر أهمية في الانتخابات التمهيدية للديمقراطيين الهادفة لتسمية مرشح الحزب لخوض السباق الرئاسي.

فقد انسحب ثلاثة مرشحين منذ السبت فيما تتجاوز أعمار أبرز ثلاثة مرشحين السبعين. بالتالي أين يقف المرشحون الخمسة بالنسبة لمساعي الحزب توحيد صفوفه والتمكن من هزيمة ترامب؟

ساندرز (٧٨ عاما) كان حتى وقت قريب يعتبر الفائز بوضوح في معركة تسمية الحزب لمرشحه لخوض الانتخابات الرئاسية، بعد نتيجة الأصوات المبكرة في ايوا ونيوهامبشر ونيفادا.

لكن السبت الماضي حل ثانيا بفارق كبير في الانتخابات التمهيدية في كارولاينا الجنوبية خلف جو بايدن ما أنعش الآمال بعودة قوية لنائب الرئيس الأمريكي السابق.

وأثار نجاح ساندرز، السناتور اليساري من فيرمونت، مخاوف ضمن المعتدلين في الحزب الذين يتخوفون من أن تكون سياساته متطرفة جدا ما يجعله هدفا سهلا بالنسبة لترامب. وقال ساندرز أمام تجمع انتخابي الاحد الماضي في كاليفورنيا «إنهم يصابون بالتوتر».

ولا يزال ساندرز يحظى بزخم مع دخوله يوم «الثلاثاء الكبير» نظرا لتقدمه في كاليفورنيا وولاية تكساس بحسب استطلاعات الرأي.

وسبق أن أعلن ترامب انه يفضل منافسة ساندرز واصفا إياه «بالشيوعي» واستهزأ مرات كثيرة بالديمقراطيين لسعيهم لبديل معتدل.

ويعتز النائب السابق للرئيس باراك اوباما بالولاء الذي اكتسبه بين الكثير من الناخبين السود، وقد اثبتوا ذلك في كارولاينا الجنوبية.

والقلق الذي ظهر إزاء أداء بايدن في المناظرات والنتائج الضعيفة التي سجلها في عمليات التصويت في أولى الولايات رجحت كفة ساندرز.

لكن فوزه على ساندرز في هذه الولاية الجنوبية، أعاد إحياء حملته وأدى إلى خروج ثلاثة منافسين من السباق بينهم المعتدلان بيت بوتيدجيدج وآيمي كلوبشار. بايدن (٧٧ عاما) يقول الآن إنه الديموقراطي الوسطي الذي يمكنه خوض معركة ضد ساندرز وتوحيد صفوف ناخبين أمريكيين من مختلف الأوساط الاجتماعية والاقتصادية والعقائد السياسية.

وقال في هيوستن إن «البلاد متعطشة جدا لكي تتوحد».

بلومبرغ الملياردير وقطب الإعلام يخوض بداياته الانتخابية في ١٤ ولاية تصوت اليوم ضمن «الثلاثاء الكبير».

ويركز رئيس بلدية نيويورك السابق (٧٨ عاما) على كاليفورنيا التي تضم أعلى عدد من أصوات المندوبين دفعة واحدة، وولايات أخرى مثل فرجينيا.

لكن بلومبرغ الذي عزز مواقعه بفضل تمويله الخاص لحملته، يقول إنه يشكل الفرصة الأفضل لهزم ترامب.

مجلس الشؤون الادارية للقضاء
المحكمة الابتدائية بمسقط
أمانة سر المحكمة

إعلان طلب تنفيذ

تعلن أمانة سر المحكمة أن بنك مسقط ش.م.ع.ع تقدم بطلب التنفيذ التجاري رقم ٢٠١٩/٩١٠٣/٤٠٠٤م لتنفيذ الحكم الصادر في الدعوى التجارية رقم ٢٠١٢/١٥١٦م لالزام المنفذ ضده عيسى بن سالم بن معيوف الرواحي بسداد مبلغ ٦,٨٤٧ ر.ستة الاف وثمانمائة وسبعة واربعين ريالا عمانيا والفوائد بواقع ٨٪ سنويا من تاريخ رفع الدعوى حتى السداد والمصاريف .
وحيث تعذر اعلان المنفذ ضده بالطرق العادية، يعتبر هذا النشر اعلانا متضمنا تكليفه بالوفاء بما هو مطلوب منه خلال سبعة أيام من تاريخ هذا النشر، عملا بالمادة (١١) من قانون الاجراءات المدنية والتجارية الصادر بالمرسوم السلطاني رقم ٢٠٠٢/٢٩م وتعديلاته .

أمانة سر المحكمة

مجلس الشؤون الادارية للقضاء
المحكمة الابتدائية بالسيب
أمانة سر المحكمة

إعلان قضائي بطلب التنفيذ

بناء على

الحكم رقم	الدائرة (تنفيذ تجاري)	ملف تنفيذ
٢٠١٩/١٥٠٥/٢٩٧		٢٠١٩/٩١٠٣/٣٣٠٧م
الحق المطالب به حكمت المحكمة بالزام المدعى عليه بأن يسدد للمدعية الاجرة المتأخرة مبلغا قدره تسعمائة ريال عماني وان يسدد للمدعية مبلغا قدره ثلاثة وخمسون ريالا عمانيا فواتير الكهرباء والماء للشقة المستأجرة وان يدفع لها مبلغ مائتي ريال عماني اتعاب المحاماة والمصاريف ورفض مازاد على ذلك .		

اسماء الاطراف	الصفة	الرقم المدني
الطيار العالمية	طالبة التنفيذ	٠
طاهر علي سروار باكستاني	منفذ ضده	٠

ونظرا لتعذر إعلان المنفذ ضده بالطرق العادية يعتبر هذا النشر اعلانا له متضمناً تكليفه بالوفاء بما هو مطلوب منه خلال سبعة أيام من تاريخ هذا النشر، عملاً بالمادتين (١١) و(٣٥٦) من قانون الإجراءات المدنية والتجارية .

أمانة سر المحكمة

مجلس الشؤون الادارية للقضاء
المحكمة الابتدائية بمسقط
أمانة سر المحكمة

إعلان بيع قضائي

بناء على طلب التنفيذ المدني رقم: ٢٠١٧/٤٣٠٦م المقدم من/ شركة فوزية حسن للتجارة ضد/ ناصر بن حمد بن أحمد الحارثي بسداد مبلغ قدره ١١٨٤١٦/١٤٠ ر.ع (مائة وثمانية عشر ألفا وأربعمائة وستة عشر ريالا ومائة وأربعون بيسة).
تعلن أمانة سعر المحكمة عن بيع قضائي بالمزاد العلني بمقر المحكمة الكائن في الخوير (بمجمع المحاكم - خلف وزارة العدل) ابتداء من الساعة العاشرة صباحا من يوم الاحد ٢٠٢٠/٣/١٨م.
للمركبة السابق توقيع الحجز عليها وهي تويوتا لاندكروزر بيضاء اللون طراز ٢٠١٦ تحمل لوحة رقم: ٢٨٢٣/أ خصوصي وتقدر بسعر أساسي قدره ١٢٠٠٠ ر.ع (اثنا عشر ألف ريال عماني).
وعلى راغبي الشراء الحضور للمزايدة على ان يدفع الراسي عليه المزاد الثمن فورا بالاضافة الى كافة المصاريف وإلا أعيدت المزايدة على ذمته في نفس الجلسة عملا بأحكام المرسوم السلطاني رقم ٢٠٠٢/٢٩ بإصدار قانون الإجراءات المدنية والتجارية وتعديلاته.

أمانة سر المحكمة

مجلس الشؤون الادارية للقضاء
المحكمة الابتدائية بالسيب
أمانة سر المحكمة

إعلان قضائي

تعلن أمانة سر المحكمة الابتدائية بالسيب أن/ أحمد بن عامر بن خميس بن راشد الراسبي تقدم بالدعوى المدنية (إيجارات) رقم: ٢٠٢٠/١٥٠٩/٢٢م ضد/ عبدالله بن خلف بن خميس الناعبي مطالبا فيها بالحكم بإلزام المدعى عليه:
١- التعويض عن تكاليف الصيانة (تنظيف وإصلاح مكيفات المنزل ٩٠ ريالا وصبغ المنزل من الداخل ١٥٠ ريالا وتنظيف المنزل (العمل) ٦٠ ريالا + المواد ٢٠ ريالا، قيمة الاصباغ، إصلاح الابواب قرابة ١١٥ ريالا، إصلاح المراحيض ودورات المياه مع المواد ٦٥ ريالا.
٢- دفع إيجار شهر أغسطس مبلغ ٣٨٠ ريالا.
٣- التعويض عن فترة التأخير والوعود بالصيانة كون المنزل ترك بحالة لا يمكن تأجيره بها لمدة شهرين على الاقل ٧٦٠ ريالا.
وقد تعذر إعلان المدعى عليه بالطرق العادية وهذا النشر يعتبر اعلانا له بالدعوى وتحديد يوم الاحد الموافق ٢٠٢٠/٣/١٥م الساعة التاسعة صباحا بمقر المحكمة الكائن (بالسيب - الخوض السابعة - بالقرب من محطة نفط عمان) موعد السماعها وينتج الاعلان اثره من تاريخ النشر عملا بنص المادة (١١) من المرسوم السلطاني رقم: ٢٠٠٢/٢٩ وعلى المدعى عليه الحضور شخصيا او وكيله المفوض بوكالة مصدقة حسب الأصول في الموعد والمكان المحددين أعلاه والرد على طلبات المدعي خلال المدة المحددة سالفة البيان.

أمانة سر المحكمة

مجلس الشؤون الادارية للقضاء
المحكمة الابتدائية بالسويق
أمانة سر المحكمة

إعلان قضائي

تعلن أمانة سر المحكمة أن المدعية/ مريم بنت سيف بن عبدالله الحراصية للتجارة قد أقام أمامها دعوى الايجارات التجارية رقم: (٢٠٢٠/١٥٠٣/٩) ضد المدعى عليها/ عزان المشيفري للتجارة تطلب فيها الآتي:
١- الحكم بفسخ عقد الايجار وإلزام المدعى عليها بإخلاء العين المؤجرة محل الدعوى خالية من الشواغل والاشخاص والصيانة.
٢- إلزام المدعى عليها بأن تؤدي للمدعية مبلغا قدره (٢٤٠٠ ر.ع) ألفان وأربعمائة ريال الاجرة المتأخرة من شهر ٢٠١٩/٤م حتى شهر ٢٠١٩/١١ وما يستجد من اجرة بواقع (٣٠٠ ر.ع) ثلاثمائة ريال شهريا حتى تاريخ الاخلاء الفعلي للعين المؤجرة وإلزامها بسداد فواتير الكهرباء والماء حتى تاريخ الاخلاء الفعلي للعين المؤجرة وبإلزامها بالمصاريف ومبلغ (٥٠٠ ر.ع) مقابل اتعاب المحاماة.
وقد تعذر إعلان المدعى عليها بالطرق العادية وهذا النشر يعتبر إعلانا لها بالدعوى وتحديد جلسة ٢٠٢٠/٣/١٠م الساعة التاسعة صباحا بمقر المحكمة (الكائن بولاية السويق بطحاء هلال جنوب الشارع العام) موعد لسماعها طبقا للمادة (١١) من قانون الإجراءات المدنية والتجارية الصادر بالمرسوم السلطاني رقم ٢٠٠٢/٢٩م.

أمانة سر المحكمة

مجلس الشؤون الادارية للقضاء
المحكمة الابتدائية بالرستاق
أمانة سر المحكمة

اعلان حكم لسريان ميعاد الاستئناف

تعلن أمانة سر المحكمة الابتدائية بالرستاق أنه بتاريخ ٢٠١٩/١٢/٣١م صدر حكم في الدعوى المدنية رقم: ٢٠١٩/١٢٠٨/٢٠٥٥م لصالح المدعي/ محمد بن صالح بن عبدالله الشيزاوي ضد المدعى عليه/ رياض بن عبدالله بن طالب الشقصي حيث حكمت المحكمة بالآتي إلزام المدعى عليه بسداد متأخرات إيجار المركبة التي تحمل رقم: ٦٧٧٦٣/س موضوع الدعوى مبلغ قدره ٩٢٠٠ ر.ع تسعة آلاف ومائتا ريال عماني وما يستجد من إيجارات حتي تاريخ التسليم الفعلي للمركبة وإلزامه بمصاريف الدعوى ورفض ما زاد على ذلك من طلبات.
وحيث إن الحكم قد صدر غيابيا في حق المدعى عليه وقدر تعذر اعلانه بالطرق العادية فيعتبر هذا النشر اعلانا له بالحكم عملا بنص المادتين (١١ و ٢٠٤) من قانون الاجراءات المدنية والتجارية الصادر بالمرسوم السلطاني رقم: ٢٠٠٢/٢٩م وتعديلاته .

أمانة سر المحكمة

مجلس الشؤون الادارية للقضاء
المحكمة الابتدائية بلوى
أمانة سر المحكمة

إعلان قضائي

تعلن أمانة سر المحكمة الابتدائية بلوى بأن المدعين/ ورثة عبدالرحمن بن عبدالرشيد وهم بشيران بيبي - ظفر إقبال - قيصر شهزاد عبدالرشيد - عظمي شهزادي - نجمة شهزادي بنت عبدالرشيد قد أقاموا أمامها الدعوى المدنية رقم: (٢٠١٩/١٢٠٨/١٥٩) ضد المدعى عليه/ محمد عاطف ديتا الله (باكستاني) يطلبون فيها أولا: ١- إلزام المدعى عليه بمبلغ قدره (١٥٠٠٠ ر.ع) خمسة عشر ألف ريال عماني عن دية مورثهم الهالك ٢- إلزام المدعى عليه بمصاريف الدعوى ومبلغ (٥٠٠ ر.ع) خمسمائة ريال عماني مقابل اتعاب المحاماة.
وقد تعذر اعلان المدعى عليه بالطرق العادية وهذا النشر يعتبر إعلانا له بصحيفة الدعوى وتحددت جلسة يوم الاربعاء الموافق ٢٠٢٠/٣/١١م الساعة التاسعة صباحا بمقر المحكمة الكائن بولاية لوى - لوى الجديدة موعدا لسماعها ،طبقا للمادتين (١١و٢٠٤) من قانون الاجراءات المدنية الصادر بالمرسوم السلطاني رقم ٢٠٠٢/٢٩م

أمانة سر المحكمة

مجلس الشؤون الادارية للقضاء
المحكمة الابتدائية بصحار
أمانة سر المحكمة

إعلان قضائي

تعلن أمانة سر المحكمة الابتدائية بصحار أن المدعي/ أحمد بن علي بن عبدالله الرحيلي قد أقام أمامها الدعوى الايجارات رقم: ٢٠٢٠/١٥٠٥/٨ ضد/ عبدالحكيم بن محمد بن عبدالله القاسمي وشريكه للتجارة والمقاولات يطلب فيها:
١- إلزام المدعى عليه بدفع قيمة الايجارات المتأخرة من شهر ٢٠١٨/١٢ بواقع (٧٥) ريالا عمانيا شهريا ومن ٢٠١٩/١/١ إلى ٢٠١٩/١٢ مبلغ (٩٠٠ ر.ع) وأصبح إجمالي المبلغ (١٣٠٠ ر.ع) ألفا وثلاثمائة ريال عماني.
٢- إلزام المدعى عليه بتسليم المحل بحالة جيدة وعمل صيانة للمحل في حال حاجته للصيانة.
٣- إلزام المدعى عليه بإرجاع الكهرباء الى المحل.
٤- إلزام المدعى عليه بدفع مصاريف ورسوم الدعوى.
وقد تعذر اعلان المدعى عليه بالطرق العادية وهذا النشر يعتبر اعلانا له بالدعوى وتحديد جلسة ٢٠٢٠/٣/١٦م الساعة التاسعة صباحا بمقر المحكمة الكائن بولاية صحار/مويلح/ مجمع المحاكم بالقرب من مستشفى صحار المرجعي موعدا لسماعها عملا بنص المادة (١١) من قانون الاجراءات المدنية والتجارية الصادر بالمرسوم السلطاني رقم (٢٠٠٢/٢٩م) وعلى (المدعى عليه) الحضور شخصيا أو وكيله المفوض بالوكالة مصدقة حسب الأصول في الموعد والمكان المحددين أعلاه والرد على طلبات المدعي علما أن الإعلان ينتج أثره من تاريخ النشر .

أمانة سر المحكمة

مجلس الشؤون الادارية للقضاء
المحكمة الابتدائية ببركاء
أمانة سر المحكمة

إعــلان قضــائي

تعلن أمانة سر المحكمة الابتدائية ببركاء أن المدعية/ سهيل بهوان للسيارات ش.م.م يمثلها حسن السرحاني محامون ومستشارون قانونيون قد أقامت أمامها الدعوى التجارية رقم: (٢٠٢٠/٣١) ضد المدعى عليها/ رانا ناصر محمود خان تطلب القضاء لها بالآتي:
أولا: إلزام المدعى عليها بأن يؤدي للمدعية مبلغا قدره (٣٧٢٠ ر.ع) ثلاثة آلاف وسبعمائة وعشرون ريالا عمانيا ٢- التصريح لها ببيع المركبة وخصم حصيلة البيع من مبلغ المطالبة ٣- إلزام المدعى عليها بمصروفات الدعوى ومقابل اتعاب المحاماة مبلغ ١٠٠٠ ر.ع.
ونظرا لتعذر إعلان المدعى عليها بالطرق العادية فيعتبر هذا النشر إعلانا لها بصحيفة الدعوى وتم تحديد يوم الخميس الموافق ٢٠٢٠/٣/١٢م الساعة التاسعة صباحا بمقر المحكمة الكائن بولاية بركاء بالقرب من مركز شرطة بركاء موعدا لسماعها طبقا للمادة (١١) من قانون الإجراءات المدنية والتجارية الصادر بالمرسوم السلطاني رقم ٢٠٠٢/٢٩م وتعديلاته.

أمانة سر المحكمة

مجلس الشؤون الادارية للقضاء
المحكمة الابتدائية بصحار
أمانة سر المحكمة

إعلان قضائي

تعلن أمانة سر المحكمة الابتدائية بصحار أن المدعي/ البنك الاهلي قد أقام أمامها الدعوى التجارية الفردية رقم: (٢٠١٩/١٣٠١/٤٠٦) ضد المدعى عليهما/ شون كيوانج جو (صيني) وآخرين يطلب فيها:
١- إلزام المدعى عليهما بالتضامن والانفراد بأن يؤديا للمدعي مبلغا قدره (٢١,٠٧٥ ر.ع) واحد وعشرون ألفا وخمسة وسبعون ريالا عمانيا.
٢- إلزام المدعى عليهما بالمصاريف ومبلغ (٣٠٠٠ ر.ع) اتعاب المحاماة.
وقد تعذر اعلان المدعى عليهما بالطرق العادية وهذا النشر يعتبر اعلانا لهما بحكم محكمة الاستئناف بإعادة الدعوى الى محكمة أول درجة لنظرها بهيئة مغايرة وبالتأجيل الإداري وتحديد جلسة ٢٠٢٠/٣/١٠م الساعة التاسعة صباحا بمقر المحكمة الكائن بولاية صحار / مويلح/ مجمع المحاكم بالقرب من مستشفى صحار المرجعي موعدا لسماعها عملا بنص المادة (١١) من قانون الاجراءات المدنية والتجارية الصادر بالمرسوم السلطاني رقم (٢٠٠٢/٢٩م) وعلى (المدعى عليهما) الحضور شخصيا أو وكيلهما المفوض بالوكالة مصدقة حسب الأصول في الموعد والمكان المحددين أعلاه والرد على طلبات المدعي علما أن الإعلان ينتج أثره من تاريخ النشر .

أمانة سر المحكمة

مجلس الشؤون الادارية للقضاء
المحكمة الابتدائية بصحم
أمانة سر المحكمة

إعلان قضائي لسريان ميعاد الاستئناف

تعلن أمانة سر المحكمة الابتدائية بصحم أنه بتاريخ ٢٠١٩/١٢/١٦م صدر حكم في الدعوى التجارية رقم ٢٠١٩/١٥٠١/٧١ المقامة من المدعية/ شركة مشاريع دار الفخامة الفضية ضد المدعى عليه/ سليمان بن مبارك بن محمود الزدجالي وقد نص الحكم على الآتي: حكمت المحكمة بإلزام المدعى عليه بأن يؤدي للمدعية مبلغ (٦٥٠ ر.ع) ستمائة وخمسين ريالا عمانيا عن قيمة الايجار ومبلغ (١٠,٠٥٧ ر.ع) عشرة آلاف وسبعة وخمسين ريالا عن الغرامات التأخيرية وما يستجد من غرامات بمبلغ (٧٠ ر.ع) سبعين ريالا عن كل يوم حتى الفصل في الدعوى وإلزامه بإعادة المجمعين والمصاريف ومبلغ (١٠٠ ر.ع) مائة ريال اتعابا للمحاماة ورفض ما زاد على ذلك.
ولما كان المحكوم ضده أو من يمثله لم يحضر جلسة النطق بالحكم وتعذر إعلانه بالطرق العادية فإن هذا يعتبر إعلانا له بالحكم طبقا للمادتين (١١ ، ٢٠٤) من قانون الإجراءات المدنية والتجارية الصادر بالمرسوم السلطاني رقم ٢٠٠٢/٢٩م.

أمانة سر المحكمة

مجلس الشؤون الادارية للقضاء
المحكمة الابتدائية بالسيب
أمانة سر المحكمة

إعلان قضائي

تعلن أمانة سر المحكمة الابتدائية بالسيب أن المستشكلة/ ابن المر الغابشي للتجارة تقدمت بالاستشكال التجاري رقم: ٢٠٢٠/٩٢٠٣/٥٦م في التنفيذ رقم: ٢٧١٦/ت/٢٠١٧م ضد المستشكل ضدها/ عبدالله بن خليفة بن عامر العبيداني للتجارة مطالبة فيه بالآتي:
١- قبول الاستشكال شكلا لرفعه قبل تمام التنفيذ.
٢- وفي الموضوع وقف والغاء كافة إجراءات التنفيذ من حظر وحجز وتعميم لحين الفصل في موضوع الاستئناف التجاري رقم: ٢٠١٩/٧١٠٣/٦٤٢ أمام محكمة الاستئناف بالسيب - الدائرة التجارية.
وقد تعذر إعلان المستشكل ضدها بالطرق العادية وهذا النشر يعتبر اعلانا له بالاستشكال وتحديد يوم الثلاثاء الموافق ٢٠٢٠/٣/١٠م الساعة التاسعة صباحا بمقر المحكمة الجديد الكائن (بالسيب - الخوض السابعة - بالقرب من محطة نفط عمان) موعدا لسماعه وينتج الاعلان اثره من تاريخ النشر عملا بنص المادة (١١) من المرسوم السلطاني رقم: ٢٠٠٢/٢٩ وعلى المستشكل ضدها الحضور شخصيا او وكيلها المفوض بوكالة مصدقة حسب الأصول في الموعد والمكان المحددين أعلاه والرد على طلبات المستشكلة خلال المدة المحددة سالفة البيان.

أمانة سر المحكمة

محكمة القضاء الاداري
الدائرة الابتدائية بصلالة
أمانة سر الدائرة

إعلان لسريان ميعاد الاستئناف

تعلن أمانة سر الدائرة بصلالة انه بتاريخ ٢٠١٦/٢/٢٨ صدر حكم في الدعوى التجارية رقم: ٢٠١٥/١٦٠ لصالح/ بنك ظفار ضد/ محمد بن حاج بن مبروك الفيظلاني ، قضى بالآتي: بإلزام المدعى عليه بأن يؤدي للمدعي مبلغا قدره (١٣/٠٥٨/٠١١ ر.ع) ثلاثة عشر ألفا وثمانمائة وخمسون ريالا عمانيا واحدى عشرة بيسة والفوائد بواقع (٤٪) من تاريخ رفع الدعوى حتى تمام السداد والزمته بالمصاريف ومبلغ (١٠٠ ر.ع) مائة ريال عماني مقابل اتعاب المحاماة ورفض ما زاد عن ذلك من طلبات.
ولما كان المحكوم ضده لم يحضر جلسة النطق بالحكم وتعذر اعلانه بالطرق العادية، فإن هذا النشر يعتبر اعلانا له بالحكم عملا بالمادتين (١١، ٢٠٤) من قانون الاجراءات المدنية والتجارية الصادر بالرسوم السلطاني رقم ٢٠٠٢/٢٩ وتعديلاته.

أمانة سر المحكمة

مجلس الشؤون الادارية للقضاء
المحكمة الإبتدائية بالمصنعة
أمان سر المحكمة

إعــلان بالنشر بتقرير الخبير الحسابي

تعلن أمانة سر المحكمة الابتدائية أن المدعية/ الشركة العمانية لخدمات التمويل قد أقامت أمامها الدعوى التجارية رقم: ٢٠١٩/١٣٠٣/١٠٩ ضد المدعى عليه/ يعقوب بن يوسف بن سبيل البلوشي.
وبجلسة ٢٠٢٠/٢/١١ تبين للمحكمة ورود تقرير الخبير الحسابي تنفيذا لقرار المحكمة الصادر بجلسة ٢٠٢٠/١/٢١ الذي انتهى الى أحقية المدعية الشركة العمانية لخدمات التمويل بمبلغ قدره (٤٥٣٢,١٨١ ر.ع) أربعة آلاف وخمسمائة واثنان وثلاثون ريالا عمانيا ومائة واحدى وثمانون بيسة على المدعى عليه يعقوب بن يوسف بن سبيل البلوشي.
وقد تعذر إعلان المدعى عليه لعدم وجود محل إقامة معروف له وهذا النشر يعتبر إعلاناً له وتحديد جلسة الثلاثاء ٢٠٢٠/٣/١٧م الساعة التاسعة صباحا بمقر المحكمة الكائن (بالملدة على الشارع العام بالقرب من مكتب بريد الملدة) موعدا لسماعها طبقا للمادة (١١) من قانون الإجراءات المدنية والتجارية الصادر بالمرسوم السلطاني رقم ٢٠٠٢/٢٩م وتعديلاته.

أمانة سر المحكمة

مجلس الشؤون الادارية للقضاء
المحكمة الابتدائية بالسيب
أمانة سر المحكمة

إعلان قضائي

تعلن أمانة سر المحكمة الابتدائية بالسيب أن/ سليمان بن عامر بن ناصر الحبسي تقدم بالدعوى المدنية رقم: ٢٠٢٠/١٢٠٨/١٤٠م ضد/ شاناج بيجم أسعد مياه مطالبا فيها بالحكم بإلزام المدعى عليه:
- بإرجاع جميع المبالغ قدرها (٨٨٩) ثمانمائة وتسعة وثمانون ريالا عمانيا.
وقد تعذر إعلان المدعى عليه بالطرق العادية وهذا النشر يعتبر اعلانا له بالدعوى وتحديد يوم الخميس الموافق ٢٠٢٠/٣/١٢م الساعة التاسعة صباحا بمقر المحكمة الكائن (بالسيب - الخوض السابعة - بالقرب من محطة نفط عمان) موعدا لسماعها وينتج الاعلان اثره من تاريخ النشر عملا بنص المادة (١١) من المرسوم السلطاني رقم: ٢٠٠٢/٢٩ وعلى المدعى عليه الحضور شخصيا او وكيله المفوض بوكالة مصدقة حسب الأصول في الموعد والمكان المحددين أعلاه والرد على طلبات المدعي خلال المدة المحددة سالفة البيان.

أمانة سر المحكمة

مجلس الشؤون الادارية للقضاء
المحكمة الابتدائية بمسقط
أمانة سر المحكمة

إعلان قضائي بطلب التنفيذ

بناء على

الحكم رقم:	الدائرة	ملف التنفيذ :
(٢٠١٩/١٤٠٨/٣٧٦)	(تنفيذ عمالي)	(٢٠١٩/٩١٠٤/٥٦٤٢)
الحق المطالبة به (سداد مبلغ قدره ٢١٦٠ ر.ع ألفان ومائة وستون ريالا عمانيا وبأن تؤدي لها علاوة دورية بواقع ٣٪ من الاجر الاساسي ابتداء من تاريخ ٢٠١٦/١/١ حتى انتهاء عملها في ٢٠١٨/١١/١٨ والمصاريف)		

أسماء الاطراف	الصفة	الرقم المدني
مي مونيكا باما	طالبة التنفيذ	٨٨٣٢٠٤٥١
الموهبة للتجارة والخدمات	المنفذ ضدها	١٣٢٨٢٧١

ونظرا لتعذر اعلان المنفذ ضدها بالطرق العادية يعتبر هذا النشر اعلانا لها متضمنا تكليفها بالوفاء بما هو مطلوب منها أعلاه خلال سبعة أيام من تاريخ هذا النشر عملا بنص المادتين (١١) و(٣٥٦) من قانون الاجراءات المدنية والتجارية.

أمانة سر المحكمة

مجلس الشؤون الادارية للقضاء
محكمة الاستئناف بصحار
أمانة سر المحكمة

إعلان قضائي

تعلن أمانة سر محكمة الاستئناف بصحار أن المستأنف/ البنك الوطني العماني قد أقام أمامها دعوى الاستئناف رقم: ٢٠٢٠/٧١٠٣/١٠٩م الدائرة التجارية ضد/ خليفة بن تعيب بن جمعة الحارثي طلب في ختامها: ١- قبول الاستئناف شكلا وفي الموضوع تعديل الحكم المستأنف جزئيا فيما يتعلق بشق الفائدة والقضاء مجددا بإلزام المستأنف ضده بأداء الفارق بين مبلغ المطالبة والمبلغ المقضي به بما يساوي مبلغ ٢,٧٩٨/٥٩٥ ر.ع) ألفين وسبعمائة وثمانية وتسعين ريالا و٥٩٥ بيسة يضاف الى المبلغ المقضي به مع الفائدة بواقع ٥,٢٥٪) سنويا عن كامل مبلغ المطالبة من تاريخ رفع الدعوى حتى تمام السداد ٢- إلزام المستأنف ضده بالرسوم والمصاريف واتعاب محاماة مبلغ ١٥٠٠ ر.ع عن درجتي التقاضي.
وقد تعذر اعلان المستأنف ضده بالطرق العادية، وهذا النشر يعتبر اعلانا له بالدعوى وتحديد يوم الثلاثاء الموافق ٢٠٢٠/٣/٢٤م الساعة التاسعة صباحا بمقر المحكمة الكائن بولاية صحار مويلح - بمجمع المحاكم بصحار موعدا لسماعها - عملا بنص المادة (١١) من المرسوم السلطاني (٢٠٠٢/٢٩م) باصدار قانون الاجراءات المدنية والتجارية وعلى المستأنف ضده الحضور شخصيا أو بواسطة وكيله المفوض بوكالة مصدقة حسب الأصول في الموعد والمكان المحددين أعلاه استنادا بنص المادة ٧٥ بدلالة المادة ٢٣٠ من القانون المشار إليه.

أمانة سر المحكمة

مجلس الشؤون الادارية للقضاء
المحكمة الابتدائية بصحار
أمانة سر المحكمة

إعلان قضائي

تعلن أمانة سر المحكمة الابتدائية بصحار أن المدعية/ مزارع الزين ش.م.م قد أقامت أمامها الدعوى التجارية الفردية رقم: (٢٠١٩/١٣٠٤/٤٣٥) ضد المدعى عليها/ شركة النقبي العالمية ش.م.م. وبما انه قد ورد للمحكمة تقرير الخبير.
وقد تعذر اعلان المدعى عليها بالطرق العادية وهذا النشر يعتبر اعلانا لها بورود تقرير الخبير وتحديد جلسة ٢٠٢٠/٣/٢٤م الساعة التاسعة صباحا بمقر المحكمة الكائن بولاية صحار / مويلح/ مجمع المحاكم بالقرب من مستشفى صحار المرجعي موعدا لسماعها عملا بنص المادة (١١) من قانون الاجراءات المدنية والتجارية الصادر بالمرسوم السلطاني رقم (٢٠٠٢/٢٩م) وعلى (المدعى عليها) الحضور شخصيا أو وكيلها المفوض بالوكالة مصدقة حسب الأصول في الموعد والمكان المحددين أعلاه والرد على طلبات المدعية علما أن الإعلان ينتج أثره من تاريخ النشر .

أمانة سر المحكمة

مجلس الشؤون الادارية للقضاء
المحكمة الابتدائية بصحم
أمانة سر المحكمة

إعلان حكم لسريان ميعاد الاستئناف

تعلن أمانة سر المحكمة الابتدائية بصحم أنه بتاريخ ٢٠٢٠/٢/١٠م صدر حكم في الدعوى التجارية رقم ٢٠٢٠/١٣٠١/١١م لصالح المدعي/ بنك قطر الدولي الاسلامي ضد المدعى عليه/ محمود بن راشد بن احمد الفزاري حكمت المحكمة بإلزام المدعى عليه بأن يؤدي للمدعي (٢٠١٧٧٨/٢٧ ر.ق) مئتين وألفا وسبعمائة وثمانية وسبعين ريالا قطريا وسبعا وعشرين درهما او ما يعادله بالريال العماني ومصاريف الدعوى مبلغ (١٠٠ ر.ع) مائة ريال اتعابا للمحاماة. رفض ما زاد على ذلك.
ولما كان المحكوم ضده أو من يمثله لم يحضر جلسة النطق بالحكم وتعذر إعلانه بالطرق العادية فإن هذا يعتبر إعلانا له بالحكم طبقا للمادتين (١١ ، ٢٠٤) من قانون الإجراءات المدنية والتجارية الصادر بالمرسوم السلطاني رقم ٢٠٠٢/٢٩م.

أمانة سر المحكمة

مجلس الشؤون الادارية للقضاء
محكمة الابتدائية بالسيب
أمانة سر المحكمة

إعلان قضائي

تعلن أمانة سر المحكمة أن المدعية/ الشركة الوطنية للتمويل ش.م.ع.ع قد أقامت دعوى تجارية (فرد) رقم: ٢٠١٩/١٣٠٣/٢٠١٧ ضد المدعى عليه/ محمد بن شاهد أيوب مطالبة فيها بالحكم بإلزامه بأن يؤدي لها:
١- مبلغ (٥٣٦٥ ر.ع) خمسة آلاف وثلاثمائة وخمسة وستين ريالا عمانيا والفائدة القانونية بواقع ٦٪ من تاريخ رفع الدعوى حتى السداد الكامل والفعلي كتعويض تكميلي وفقا لنص المادة (٨١) من قانون التجارة.
٢- التصريح للمدعية ببيع المركبة المرهونة لصالحها رقم: (٩٠٤٧٢/ي) خصوصي ماركة كيا صالون اوبتيما بيضاء اللون طراز ٢٠١٥م.
٣- المصروفات ومبلغ ٥٠٠ ر.ع مقابل اتعاب محاماة.
ونظرا لتعذر إعلان المدعى عليه بالطرق العادية يعتبر هذا النشر إعلانا له بالدعوى وتحديد جلسة يوم الخميس الموافق ٢٠٢٠/٣/١٩ موعدا للجلسة في الساعة التاسعة صباحا بقمر المحكمة الجديد الكائن (السيب -الخوض السابعة بالقرب من محطة نفط عمان) عملا بالمادة (١١) من قانون الاجراءات المدنية والتجارية الصادر بالمرسوم السلطاني رقم ٢٠٠٢/٢٩ وتعديلاته وعلى المدعى عليه الحضور شخصيا او وكيله المفوض بوكالة مصدقة حسب الأصول في الموعد والمكان المحددين أعلاه والرد على طلبات المدعية خلال المدة المحددة سالفة البيان. .

أمانة سر المحكمة

الصحافة الأمريكية في أسبوع

واشنطن - عُمان
أمير نبيل:

تناولت الصحافة الأمريكية الصادرة خلال هذا الأسبوع عددًا من الموضوعات والقضايا كان من بينها توجه الإدارة الأمريكية لفرض قيود على الصحفيين الصينيين العاملين في الولايات المتحدة كرد فعل تبادلي وعملا بمبدأ المعاملة بالمثل مع الصين بالنسبة للصحفيين والإعلاميين الأمريكيين والأجانب على أراضيها وبعد طرد بعض الصحفيين من جريدة وول ستريت جورنال الأمريكية من العاملين بالصين.

كما اهتمت الصحف بما ذكر من تقارير بشأن مدى تأثير فيروس كورونا على الاقتصاد الأمريكي والعالمي وتزايد هذا المسار، لكن بعض المحللين يعتبرون أن هذا التأثير لن يدوم طويلا وأنه برغم تواتر التداعيات على أسواق المال والقطاع التصنيعي عالميًا وأمريكيًا لكن الأمور قد تصل إلى نصابها خلال فترة ربما لا تتعدى بضعة أشهر.

وتطرقت الصحف كذلك لقضية اختيار الرئيس الأمريكي دونالد ترامب لجون راتكليف رئيسًا لجهاز الأمن القومي الأمريكي والذي لقي رد فعل غير حماسي من جانب أعضاء مجلس الشيوخ الجمهوريين الذين اعتبر بعضهم أن راتكليف يفتقر إلى الخبرة اللازمة لتولي مهام منصبه وأن سبب اختياره الوحيد هو مساندته، كمحام، لترامب في قضية المساءلة والعزل بالكونجرس.

ذا هيل

الصحفيون في ميزان العلاقة بين الولايات المتحدة والصين

■ مبنى التلفزيون الحكومي الصيني سي سي تي في بكين وهو من أهم تلك المؤسسات الإعلامية الحكومية بالصين والمطبقة عليه القيود الأمريكية الجديدة.

ذكرت صحيفة ذا هيل أن إدارة الرئيس الأمريكي دونالد ترامب قررت مؤخرًا فرض بعض القيود الجديدة على الصحفيين والإعلاميين الصينيين العاملين لحساب مؤسسات إعلامية حكومية وصحيفة صينية على الأراضي الأمريكية، وذلك كرد فعل لما يتعرض له الصحفيون الأمريكيون والأجانب في الصين.

ووفقًا لهذه القيود الجديدة فستفرض الإدارة الأمريكية، حسب مايك بومبيو وزير الخارجية الأمريكي، حدًا أقصى لأعداد العاملين الذين يمثلون خمسة كيانات صحفية وإعلامية خاضعة لسيطرة الحكومة الصينية للعمل في الولايات المتحدة.

وكانت الحكومة الأمريكية قد اعتبرت في شهر فبراير الماضي المؤسسات الصحفية الخمس «بعثات أجنبية لجمهورية الصين الشعبية»، ومن المقرر أن يضع هذا الإجراء الجديد فترة زمنية لإقامة جميع المواطنين الصينيين العاملين بالولايات المتحدة بتأشيرة الصحفيين.

على أن الولايات المتحدة لا تعتبر هذا القرار ساريًا على المؤسسات الإعلامية الأجنبية في الصين.

لكن الإدارة الأمريكية أوضحت بجلاء أن السبب في فرض هذه القيود ليس هو المحتوى الذي يقدمه الصحفيون العاملون في هذه المؤسسات والكيانات، كما أن القرار لا يرتب قيودًا على ما يمكن أن تنشره الكيانات المحددة في الولايات المتحدة.

ويأتي هذا الإجراء، حسب بومبيو، تطبيقًا لمبدأ المعاملة بالمثل، كما فعلت الولايات المتحدة في مجالات أخرى في إطار العلاقات مع الصين، معربًا عن أمله في أن هذا الإجراء سيدفع بكين إلى تبني سياسات أكثر عدلا مع الصحفيين الأمريكيين والأجانب بالصين.

وتنتقد الولايات المتحدة الصين بسبب وصفه وزير خارجيتها بومبيو بسياسة المراقبة القاسية والمضايقات المتزايدة للصحفيين في تلك الدولة واصفا تلك القيود بأنها غير موضعها.

وترى الإدارة الأمريكية أن الولايات المتحدة تسمح للصحفيين الأجانب بالعمل بحرية على أراضيها دون تهديد بالانتقام، مشيرة إلى أن الهدف من تطبيق هذه القواعد الجديدة هو تحقيق درجة من العدالة في العلاقات مع الصين.

وكانت الصين قد طردت مؤخرًا ثلاثة من العاملين في صحيفة وول ستريت جورنال، بعد أن ذكرت وزارة الخارجية الصينية أن عنوانًا لمقال للرأي في الصحيفة كان عنصريا. وجاء إجراء الطرد بعد أن أعلنت إدارة الرئيس ترامب عن تصنيف خمس مؤسسات صحفية وإعلامية صينية باعتبارها خاضعة لسيطرة الحكومة الصينية.

وحددت الإدارة الأمريكية الحد الأقصى لعدد العاملين لصالح هذه المؤسسات في الولايات المتحدة ومن بينها وكالة شينخوا الصينية الحكومية للأنباء «٥٩ شخصا، وشبكة التلفزيون الصيني العالمي ٣٠»، والشركة الأم لصحيفة تشاينا ديلي «٩» والإذاعة الصينية الدولية «٢»، إلا أنه لم يتم وضع حد أقصى للعاملين لحساب الشركة الموزعة لصحيفة ذا بيبول اليومية الصينية؛ لأنها ليس بها مواطنون صينيون يعملون بالولايات المتحدة.

ويعمل في هذه المؤسسات مواطنون أمريكيون إلى جانب الصينيين، ولذلك فإن الحدود العددية القصوى لن تحد من قدرتها على تغطية الأخبار في الولايات المتحدة، لكن الخارجية الأمريكية رفضت وصف العاملين فيها بأنهم صحفيون، مشيرة إلى أنهم يعملون لصالح أجهزة دعائية.

وقال المسؤولون الأمريكيون: إنه سيكون أمام المؤسسات الإخبارية تحديد أي المواطنين الصينيين ستدعهم يرحلون بحلول يوم ١٣ مارس الجاري، لكنه من غير الواضح العدد الذي سيتعين عليه مغادرة الولايات المتحدة ولا موعد ذلك.

وول ستريت جورنال

تباين في تداعيات انتشار «كورونا» على الاقتصاد الأمريكي

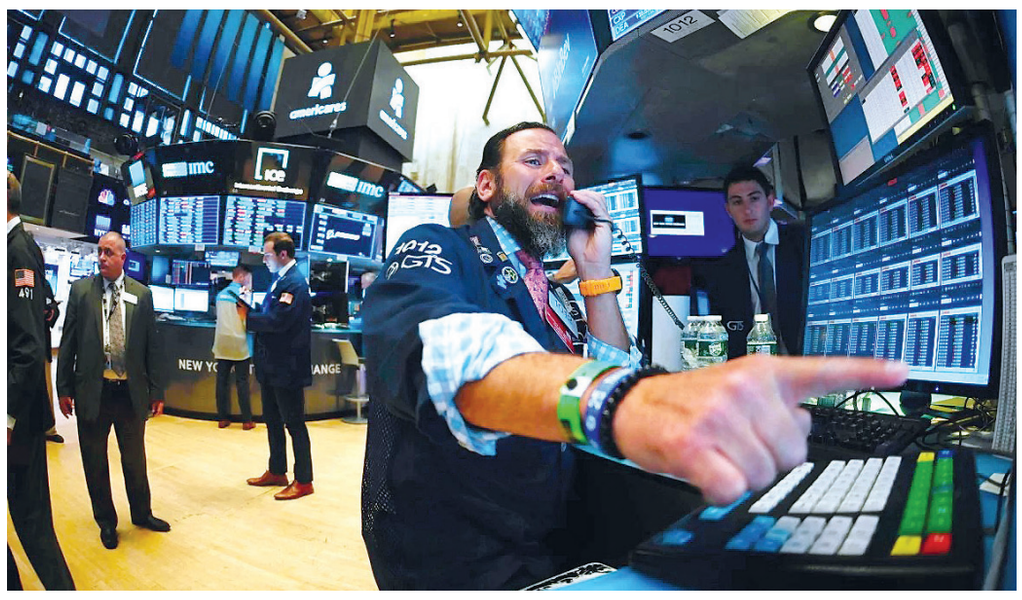

■ رغم القلق العالمي من تداعيات فيروس كورونا إلا أن هناك توقعات بقرب انتهاء هذه المشكلة خلال أشهر قليلة

ذكرت صحيفة وول ستريت جورنال أن تقارير حديثة أظهرت تباينًا في تداعيات فيروس كورونا على وضع الاقتصاد الأمريكي، وأنه رغم المخاطر المحتملة بقوة على حجم النمو، لكن هناك فرصًا للعودة لاستقرار الأداء بعد الربع الأول من العام الجاري.

وتوقع الخبراء حدوث اضطراب مؤقت، لكنه واسع النطاق، في حياة المواطنين الأمريكيين وأنشطة الأعمال جراء انتشار فيروس كورونا في الولايات المتحدة بما يشكل خطورة جديدة على أطول مدة قياسية للنمو الاقتصادي للولايات المتحدة.

ووفقًا لتقرير صدر مؤخرًا عن وزارة التجارة الأمريكية، فقد ارتفع في شهر يناير الماضي مؤشر رئيسي لاستثمار الأعمال في الولايات المتحدة، بما يعد علامة على رغبة الأعمال في زيادة حجم الإنفاق في أوائل ٢٠٢٠، رغم مخاطر فيروس الكورونا التي اندلعت وبائيا أواخر الشهر الماضي.

ووفقًا لبيانات الوزارة، فإن حجم أوامر الشراء للبضائع الأمريكية غير الدفاعية، باستثناء الطائرات، أو ما تسمى بـ«طلبات السلع الاستثمارية الرئيسية»، زاد بنسبة ١,١٪ في يناير عن مستواه في الشهر السابق.

وجاءت هذه الزيادة خلال شهر وقعت فيه الولايات المتحدة والصين اتفاقًا تجاريًا مبدئيًا، بما عد هدنة في الخلاف التجاري طويل الأمد بين الدولتين.

وظهر الفيروس بصورة وبائية كذلك في الشهر الماضي في الصين وانتشر إلى مناطق أخرى من العالم، بما شكل خطرًا على الاقتصاد الأمريكي.

وتركت الخلافات التجارية أثرها على مستوى ثقة الأعمال والاستثمار بالولايات المتحدة على مدار معظم عام ٢٠١٩، ودفع حجم التصنيع العالمي إلى التباطؤ، لتسجل «طلبات السلع الاستثمارية الرئيسية» تراجعات خلال أربعة أشهر في العام الماضي مقارنة بمستواها في العام السابق.

وأظهر تقرير منفصل لوزارة التجارة نشر الخميس أيضًا اتجاهًا متباطئًا في حجم إنفاق الأعمال خلال عام ٢٠١٩، حيث جاءت البيانات المحدثة للناتج المحلي الإجمالي عن الربع الرابع من العام فيما يخص الاستثمار غير السكني، والذي يتضمن إنفاق الأعمال في مجالات كالمعدات والبرمجيات، متراجعة بنسبة ٢,٣٪ خلال فترة «أكتوبر. ديسمبر» الماضية، وهو تراجع كبير عن تقديرات سابقة بنحو ١,٥٪.

وجاء ارتفاع طلبات السلع الاستثمارية الرئيسية ليكون الأكبر في مستواه الشهري منذ يناير ٢٠١٩، وكانت بيانات أخرى تغطي فترات قبل انتشار فيروس كورونا هذا الشهر أظهرت أن الاقتصاد الأمريكي ما زال على وتيرة مستقرة.

فقد كانت معدلات البطالة في يناير مستقرة عند ٣,٦٪، وهو أقل مستوى لها على مدى ٥٠ عامًا، في ظل تزايد انضمام الأمريكيين إلى سوق العمل، كما كانت استطلاعات ميدانية عن مستوى ثقة المستهلكين كشفت أوئل فبراير الجاري كشفت عن أن المواطنين الأمريكيين ما زالوا متفائلين بشأن مستقبل الوضع الاقتصادي.

ويتزامن هذا مع توقعات المراقبين بحدوث زيادة في حجم الإنفاق الاستثماري خلال هذا العام نظرًا لتهدئة النزاع التجاري بين الولايات المتحدة والصين.

وكان مسؤولو الصحة العامة بالولايات المتحدة قد أعلنوا توقعاتهم بأن انتشار الفيروس محليًا قد يؤدي إلى إغلاقات للمدارس وإلغاءات في الفعاليات العامة واضطرابات في قطاعات مختلفة من الاقتصاد كالمطاعم والسياحة والتصنيع.

وبدأ الاقتصاد الأمريكي يشعر بالفعل بحجم تأثير الفيروس، رغم كونه لم ينتشر بصورة كبيرة بعد، ويجد المصنعون صعوبة في الحصول على مكونات الإنتاج، كما لمست الفنادق والمنتجعات تراجعًا في معدلات السياحة العالمية ويشعر تجار التجزئة بالقلق جراء حصولهم على السلع لتلبية الطلب في السوق الأمريكي.

ويقل كثيرا معدل عدوى فيروس كورونا عن مستوى وباء الإنفلونزا الإسبانية في عام ١٩١٨، وهو أكثر تراجعًا من وباء إيبولا، نظرًا لتفوق مستوى النظام الصحي الأمريكي عن الصين، الذي تمركز فيها الوباء.

وتراوحت توقعات الخبراء حول تباطؤ النمو في الربع الأول من العام الجاري، لكن إذا أدى الفيروس إلى إصابة عشرات الآلاف من الأشخاص وقتل المئات في المدن الأمريكية الرئيسية، كما حدث في الصين، فإن التأثير الاقتصادي قد يكون أكبر بكثير.

بوليتيكو

كيف سيتعامل مجلس الشيوخ مع رئيس جهاز الأمن الداخلي؟

■ اختيار راتكليف رئيسًا لجهاز الأمن الوطني الأمريكي يثير جدلًا بمجلس الشيوخ

أعرب أعضاء مجلس الشيوخ الأمريكي من الجمهوريين رد فعل فاترا حيال اختيار الرئيس دونالد ترامب لجون راتكليف لتولي مهمة جهاز الأمن الاستخباراتي الداخلي سواء حين طرح اسمه كمقترح ثم بعد تعيينه انتظارًا لموافقة مجلس الشيوخ فلم يكن الأمر مختلفًا.

وتعامل الشيوخ الجمهوريون بتحفظ مع قضية دعم راتكليف، النائب عن تكساس، لتولي المنصب الأمني الكبير، في ظل الترحيب الهادئ من جانب عدد من المشرعين بالرجل لكنهم في الوقت نفسه لا يستبعدون دعمه في نهاية المطاف.

وأشاد زعيم الأغلبية في المجلس ميتش ماكونيل بسعي ترامب لإشراك مجلس الشيوخ في عملية اختيار رئيس لجهاز الأمن الوطني.

ويرى مراقبون أن ترامب كان مترددًا في الإقدام على هذه الخطوة بالنسبة لعدد من المناصب التنفيذية العليا، وما زال بعضها شاغرًا أو بها مسؤولون لم تتم المصادقة عليهم من جانب مجلس الشيوخ.

غير أن ماكونيل لم يدرس مؤهلات راتكليف التي صعدت به ليكون على رأس هذا الجهاز الأمني الضخم، وحذا آخرون من الجمهوريين من خلال التأكيد على أنهم لم يعلموا الكثير عن راتكليف الموالي لترامب والذي انسحب عن المنصب من قبل وسط مزاعم عن مبالغته لسيرته الذاتية وخبراته.

وقال ماكونيل في كلمة له بالمجلس: إن الرئيس ترامب سبق له أن أرسل سجلات مرشحين أقوياء إلى مجلس الشيوخ للمصادقة على توليهم مناصب أمنية قومية، ومستعدون تمامًا لحماية بلادنا والدفاع عن مصالحها.

وأعرب ماكونيل عن أمله في أن يبهر راتكليف، عضو الكونجرس، أعضاء مجلس الشيوخ بالضبط كما فعل الأعضاء الآخرون من فريق الرئيس ترامب ويحظى بمصادقة قوية غير متحيزة حزبيا.

كما أبدى زعيم الأغلبية بالمجلس تطلعه لمقابلة راتكليف شخصيًا وأعرب عن اقتناعه بقدرة لجنة الاستخبارات بالمجلس على إجراءات مصادقة عادلة.

وكرر العديد من الجمهوريين الشيوخ أنهم لم يعرفوا الكثير عن راتكليف، النائب المحافظ، والذي اختير لثلاث دورات تشريعية وأبدوا ردًا مشابها لإعلان ترامب أول مرة عن نواياه بشأن ترشيحه في العام الماضي.

وذكر السيناتور ميت رومني، أنه يدرس الخلفيات الثقافية والتعليمية لهذا المرشح، لكن عضو مجلس الشيوخ روي بلانت، أعرب عن دعمه لترشيح راتكليف، وكذلك السيناتور ريتشارد بار رئيس لجنة الاستخبارات والذي أكد أنه يدعم تمامًا ترشيح راتكليف ويتوقع حصوله على الأغلبية المطلوبة خصوصا في ظل معارضة الديمقراطيين بالمجلس لترشيح ريتشارد جرينيل الذي يشغل حاليًا نائب رئيس الجهاز.

وكان ترامب قد عين جرينيل، سفيره في ألمانيا، قائمًا بأعمال الجهاز في الشهر الماضي، ليحل محل جوزيف ماجواير، الذي خدم هو الآخر كنائب استخباراتي والذي خدم كقائم بأعمال رئيس الجهاز لشهرين بدءًا من أغسطس.

وانتقد الديمقراطيون ترامب بسبب تجاوزه الكونجرس بتعيين جرينيل كقائم بأعمال رئيس الجهاز الوطني وخصوصًا لافتقار كقائم بأعمال الرئيس، وخصوصًا لأن جرنيل يفتقر للخبرة في المجتمع الاستخباراتي.

لكن بعض الأعضاء أبدوا قلقهم بسبب عمل راتكليف وأدواره الثنائية في واشنطن وبرلين رغم وصفهم له بأنه جيد ثقافيًا وفكريًا.

وعمل راتكليف محاميًا سابقًا في تكساس، كما خدم كأكبر المدافعين عن الرئيس، خلال فترة محاكمة العزل لترامب، وكعضو في كل من لجنتي الاستخبارات والقضاء، لعب دورًا بارزًا في استجواب الشهود الذين تحدثوا عن «مزاعم» تفيد بأن ترامب سيسحب المعونات العسكرية من أوكرانيا في مقابل الضغط على حكومة كييف للتحقيق بشأن جو بايدن نائب الرئيس الأمريكي السابق.

كما كان راتكليف عضوًا في فريق ترامب الدفاعي خلال محاكمته بمجلس الشيوخ، كما ضمت المجموعة حلفاء مقربين آخرين من الرئيس مثل النائبين مارك ميدوز وجيم جوردان عن أوهايو.

ورغم ضعف خبرة راتكليف خصوصًا افتقاره للخلفية الاستخباراتية العميقة، لكن العديد من أعضاء المجلس من الديمقراطيين يرون أن خبرته ليست ذات أهمية.

وكان ترامب قد أعلن في يوليو الماضي عن أنه سيرشح راتكليف لخلافة ماجواير لكنه لم يقدم اسمه رسميًا للترشيح أمام مجلس الشيوخ وأمضى أيام الترشيح وسط تقارير أفادت بأن سيرته الذاتية تضمنت بعض المبالغات.

ومن جهتهم أعرب الديمقراطيون عن معارضتهم لراتكليف، معتبرين أنه ليس لديه الخبرة الضرورية لشغل منصب كهذا أنه لم يتم اختياره غلا لتأييده الرئيس ترامب ومساندته له في قضية المساءلة والعزل ورفضه لتقرير موللر الخاص بالتدخل الروسي في الانتخابات السابقة.

مجلس الشؤون الادارية للقضاء
المحكمة الابتدائية بنزوى
أمـــانة سـر المحكمـة

إعـلان قضائي
بطلـب التنفيـذ

بناء على

الحكم رقم	الدائرة	ملف تنفيذ رقم
(٢٠١٩/٢٣١٣/٥٥)	(تنفيذ تجاري)	(٢٠٢٠/٩١٠٣/١٢٥)

الحق المطالب به (إلزام المدعى عليه بأن يؤدي للمدعية مبلغا قدره (٤٠٦١٠ ر.ع) أربعون ألفا وستمائة وعشرة ريالات وإلزامه بالمصاريف ومبلغ (١٠٠ ر.ع) مائة ريال عماني مقابل اتعاب المحاماة) .

أسماء الأطراف	الصفة	الرقم المدني
شركة التأمين الاهلية	طالبة التنفيذ	-
محمد بن صالح بن محمد المحروقي	منفذ ضده	١٣٧٧٩٠٩٢

ونظرا لتعذر إعلان المنفذ ضده بالطرق العادية، عليه يعتبر هذا النشر إعلانا له متضمنا تكليفه بالوفاء بما هو مطلوب منه أعلاه خلال سبعة أيام من تاريخ هذا النشر عملاً بنص بالمادتين (١١) و (٣٥٦) من قانون الإجراءات المدنية والتجارية.

أمانة سر المحكمة

مجلس الشؤون الادارية للقضاء
المحكمة الابتدائية بالسيب
أمـــانة سـر المحكمـة

إعـلان قضائي
بطلـب التنفيـذ

بناء على

الحكم رقم	الدائرة	ملف تنفيذ رقم
(٢٠١٨/١٣٠٤/٧٨٨)	(التنفيذ تجاري)	(٢٠٢٠/٩١٠٣/٣٠٧)

الحق المطالبين به (طلب مبلغ ٣٠٧١,٩٠ (ثلاثة آلاف وواحد وسبعين ريالا عمانيا وتسعين بيسة ومبلغ (١٠٠) مائة ريال عماني أتعاب المحاماة وسداد المصاريف) .

أسماء الأطراف	الصفة	الرقم المدني
شركة كيمجي رامداس ش.م.م	طالبة التنفيذ	-
محمود بن مسعود ساعد الكندي	منفذ ضده	-
مسقط للمواد الغذائية المتحدة	منفذ ضدها	-

ونظرا لتعذر إعلان المنفذ ضدهما بالطرق العادية، عليه يعتبر هذا النشر إعلانا لهما متضمنا تكليفهما بالوفاء بما هو مطلوب منهما أعلاه خلال سبعة أيام من تاريخ هذا النشر عملاً بنص بالمادتين (١١) و (٣٥٦) من قانون الإجراءات المدنية والتجارية.

أمانة سر المحكمة

مجلس الشؤون الادارية للقضاء
المحكمة الابتدائية بالسيب
أمـــانة سـر المحكمـة

إعـلان قضائي
بطلـب التنفيـذ

بناء على

الحكم رقم	الدائرة	ملف تنفيذ رقم
(٢٠١٨/١٣٠٤/١٠٢٧)	(التنفيذ تجاري)	(٢٠١٩/٩١٠٣/١٢٧٢)

الحق المطالبة به (سداد مبلغ قدره ثلاثة آلاف وثلاثمائة وتسعون ريالا عمانيا وسبعمائة واثنتان وسبعون بيسة (٣٣٩٠/٧٧٢ ر.ع) وإلزامها بالمصاريف ومبلغ ثمانين ريالا عمانيا (٨٠ ر.ع) مقابل اتعاب المحاماة) .

أسماء الأطراف	الصفة	الرقم المدني
شركة عمان للمرطبات	طالبة التنفيذ	-
جميلة الحجري للتجارة	منفذ ضدها	-

ونظرا لتعذر إعلان المنفذ ضدها بالطرق العادية، عليه يعتبر هذا النشر إعلانا لها متضمنا تكليفها بالوفاء بما هو مطلوب منها أعلاه خلال سبعة أيام من تاريخ هذا النشر عملاً بنص بالمادتين (١١) و (٣٥٦) من قانون الإجراءات المدنية والتجارية.

أمانة سر المحكمة

مجلس الشؤون الادارية للقضاء
المحكمة الابتدائية بالسيب
أمـــانة سـر المحكمـة

إعـلان قضائي
بطلـب التنفيـذ

بناء على

الحكم رقم	الدائرة	ملف تنفيذ رقم
(٢٠١٩/٦٦٣)	(التنفيذ تجاري)	(٢٠١٩/٩١٠٣/٤٣٤٠)

الحق المطالب به (تعديل الحكم المستأنف فيما قضى به من مبلغ الزيادة ليصير مبلغا قدره ٦٩٣٦٤/٦١٦ ر.ع والغاء الحكم فيما قضى به من رفض الفوائد والقضاء مجددا بإلزام المستأنف ضده بالفوائد الاتفاقية بواقع ٥,٢٥٪ سنويا اعتبارا من تاريخ رفع الدعوى في ٢٠١٧/٨/١١ حتى تمام السداد، والمصاريف، ومبلغ -/١٠٠ ر.ع إأتعاب محاماة) .

أسماء الأطراف	الصفة	الرقم المدني
بنك مسقط	طالب التنفيذ	-
نجيب بن سليمان بن سعيد الهدابي	منفذ ضده	٢٢٨٧١٦٢

ونظرا لتعذر إعلان المنفذ ضده بالطرق العادية، عليه يعتبر هذا النشر إعلانا له متضمنا تكليفه بالوفاء بما هو مطلوب منه أعلاه خلال سبعة أيام من تاريخ هذا النشر عملاً بنص بالمادتين (١١) و (٣٥٦) من قانون الإجراءات المدنية والتجارية.

أمانة سر المحكمة

مجلس الشؤون الادارية للقضاء
المحكمة الابتدائية بصحار
أمـــانة سـر المحكمـة

إعـلان قضائي
بطلـب التنفيـذ

بناء على

الحكم رقم	الدائرة	ملف تنفيذ رقم
(٢٠١٤/١٣٠)	(التنفيذ تجاري)	(٢٠١٩/٩١٠٣/٢٦٩٩)

الحق المطالب به (إلزام المنفذ ضده بسداد مبلغ قدره (٣٣٢٨٦,٧٦٧ ر.ع) ثلاثة وثلاثون ألفا ومائتان وستة وثمانون ريالا عمانيا وسبعمائة وسبع وستون بيسة مع الفائدة بواقع (٨٪) سنويا من تاريخ إقامة الدعوى الحاصل في ٢٠١٤/١/٢٨ حتى تمام السداد ومبلغ (١٥٠ ر.ع) مائة وخمسين ريالا عمانيا اتعاب محاماة والمصاريف) .

أسماء الأطراف	الصفة	الرقم المدني
البنك الاهلي	طالب التنفيذ	-
عبدالرحمن بن يحيى بن سالم الجابري	منفذ ضده	-

ونظرا لتعذر إعلان المنفذ ضده بالطرق العادية، عليه يعتبر هذا النشر إعلانا له متضمنا تكليفه بالوفاء بما هو مطلوب منه أعلاه خلال سبعة أيام من تاريخ هذا النشر عملاً بنص بالمادتين (١١) و (٣٥٦) من قانون الإجراءات المدنية والتجارية.

أمانة سر المحكمة

مجلس الشؤون الادارية للقضاء
المحكمة الابتدائية بنزوى
أمـــانة سـر المحكمـة

إعـلان قضائي
بطلـب التنفيـذ

بناء على

الحكم رقم	الدائرة	ملف تنفيذ رقم
(٢٠١٩/٥١٠٠/٨٢١)	(التنفيذ مدني)	(٢٠١٩/٩١٠٢/٧٣٦)

الحق المطالب به (حكمت المحكمة حضوريا بإدانة المتهم بجنحة تحرير شيك بدون مقابل ومعاقبته عنها بالسجن لمدة ستة أشهر والغرامة مبلغ قدره (٤٠٠ ر.ع) اربعمائة ريال وإلزامه بسداد مبلغ قدره (١٠٠٠٠٠ ر.ع) مائة ألف ريال للمدعي بالحق المدني وإلزامه بمصاريف الدعوى العمومية والافراج عنه بكفالة شخصية ومالية قدرها (٥٠٠ ر.ع) خمسمائة ريال عماني في حال استئناف الحكم وطلبه الافراج تبعا لذلك مالم يكن محبوسا لسبب آخر) .

أسماء الأطراف	الصفة	الرقم المدني
حسين بن داؤود عبدالحسين اللواتي	طالب التنفيذ	-
ناهي بن مبارك بن حبيب الشكيلي	منفذ ضده	١٠٣٨٥٧٤

ونظرا لتعذر إعلان المنفذ ضده بالطرق العادية، عليه يعتبر هذا النشر إعلانا له متضمنا تكليفه بالوفاء بما هو مطلوب منه أعلاه خلال سبعة أيام من تاريخ هذا النشر عملاً بنص بالمادتين (١١) و (٣٥٦) من قانون الإجراءات المدنية والتجارية.

أمانة سر المحكمة

مجلس الشؤون الادارية للقضاء
المحكمة الابتدائية ببدبد
أمـــانة سـر المحكمـة

إعـلان قضائي
بطلـب التنفيـذ

بناء على

الحكم رقم	الدائرة	ملف تنفيذ رقم
(٢٠١٨/١٣٠٩/٨)	(التنفيذ مدني)	(٢٠٢٠/٩١٠٢/١٩)

الحق المطالب به (حكمت المحكمة بإلزام المدعى عليه/صالح بن خميس بن سالم السيابي بأن يسدد للمدعي/البنك الوطني العماني مبلغ (٤٠٠٥١,٥٧٠) أربعين ألفا وواحدا وخمسين ريالا عمانيا وخمسمائة وسبعين بيسة ورفض ما عدا ذلك وحملت المدعى عليه المصاريف ومصاريف الدعوى ٨٦١,٠٢٠ ريال ومصاريف الاستئناف ٦٠ ريالا ومصاريف النشر ٥٠ ريالا وأتعاب المحاماة ٢٠٠ ريال) .

أسماء الأطراف	الصفة	الرقم المدني
البنك الوطني العماني	طالب التنفيذ	-
صالح بن خميس بن سليم السيابي	منفذ ضده	-

ونظرا لتعذر إعلان المنفذ ضده بالطرق العادية، عليه يعتبر هذا النشر إعلانا له متضمنا تكليفه بالوفاء بما هو مطلوب منه أعلاه خلال سبعة أيام من تاريخ هذا النشر عملاً بنص بالمادتين (١١) و (٣٥٦) من قانون الإجراءات المدنية والتجارية.

أمانة سر المحكمة

مجلس الشؤون الادارية للقضاء
المحكمة الابتدائية بنزوى
أمـــانة سـر المحكمـة

إعـلان قضائي
بطلـب التنفيـذ

بناء على

الحكم رقم	الدائرة	ملف تنفيذ رقم
(٢٠١٩/٢٣٠٢/٥٦)	(تنفيذ تجاري)	(٢٠٢٠/٩١٠٣/١٢٣)

الحق المطالب به (إلزام المدعى عليه بأن يؤدي للمدعية مبلغا قدره (٣٨٥٥ ر.ع) ثلاثة آلاف وثمانمائة وخمسة وخمسون ريالا وإلزامه بالمصاريف ومبلغ (١٠٠ ر.ع) مائة ريال عماني مقابل اتعاب المحاماة) .

أسماء الأطراف	الصفة	الرقم المدني
شركة التأمين الاهلية	طالبة التنفيذ	-
محمد بن صالح بن محمد المحروقي	منفذ ضده	١٣٧٧٩٠٩٢

ونظرا لتعذر إعلان المنفذ ضده بالطرق العادية، عليه يعتبر هذا النشر إعلانا له متضمنا تكليفه بالوفاء بما هو مطلوب منه أعلاه خلال سبعة أيام من تاريخ هذا النشر عملاً بنص بالمادتين (١١) و (٣٥٦) من قانون الإجراءات المدنية والتجارية.

أمانة سر المحكمة

مجلس الشؤون الادارية للقضاء
المحكمة الابتدائية بمسقط
أمـــانة سـر المحكمـة

إعـلان قضائي

تعلن أمانة سر المحكمة أن/شركة نجمة الخليج أقامت الدعوى التجارية رقم ٢٠١٩/١٣٠٩/٢٤٦٢ ضد/انوب صومان - هندي الجنسية للمطالبة بالآتي:

١. قبل الفصل في الموضوع الحكم بندب خبير حسابي متخصص صاحب الدور بالجدول تكون مأموريته بعد الاطلاع على أوراق الدعوى ومستنداتها عن بيان مقدار المبالغ التي قام المدعى عليه باستلامها من العملاء وتصرف بها لحسابه الشخصي.

ونظرا لتعذر إعلان المدعى عليه بالطرق العادية، يعتبر هذا النشر إعلانا له بموعد نظر الدعوى في يوم الاثنين الموافق ٢٠٢٠/٣/١٦م الساعة التاسعة صباحا بمقر المحكمة (بالخوير - مجمع المحاكم - خلف وزارة العدل)، عملا بالمادة (١١) من قانون الإجراءات المدنية والتجارية الصادر بالمرسوم السلطاني رقم ٢٠٠٢/٢٩م وتعديلاته.

أمانة سر المحكمة

مجلس الشؤون الادارية للقضاء
المحكمة الابتدائية بمسقط
أمـــانة سـر المحكمـة

إعـلان قضائي

تعلن أمانة سر المحكمة أن/شركة مروان محمد للتجارة أقامت الدعوى التجارية رقم ٢٠١٩/١٣٠٩/٢٧١٩ ضد/شركة بساتين الداخلية - ش.م.م (مركز مجان للتسوق) للمطالبة بالآتي:

١. الحكم بإلزام المدعى عليها بدفع مبلغ قدره -/١٣,٥٠٠ ر.ع (ثلاثة عشر ألفا وخمسمائة ريال عماني).
٢. وتحميل المدعى عليها الرسوم والمصاريف.

ونظرا لتعذر إعلان المدعى عليها بالطرق العادية، يعتبر هذا النشر إعلانا لها بموعد نظر الدعوى في يوم الاربعاء الموافق ٢٠٢٠/٣/٢٥م الساعة التاسعة صباحا بمقر المحكمة (بالخوير - مجمع المحاكم - خلف وزارة العدل)، عملا بالمادة (١١) من قانون الإجراءات المدنية والتجارية الصادر بالمرسوم السلطاني رقم ٢٠٠٢/٢٩م وتعديلاته.

أمانة سر المحكمة

مجلس الشؤون الادارية للقضاء
المحكمة الابتدائية بمسقط
أمـــانة سـر المحكمـة

إعـلان حكـم

تعلن أمانة سر المحكمة أنه صدر حكم بتاريخ ٢٠٢٠/١/٢٠م في الدعوى التجارية رقم ٢٠١٩/١٣٠٩/١٩٧٤م المقامة من/ انتصار بنت حمد بن عمير العامرية قضى بإلزام المحكوم ضدهم/١- شركة مرتفعات السيح الحديثة - توصية ٢- سامي بن سيف بن حمود بني عرابة بالتضامن والانفراد بأن يردا للمدعية مبلغا قدره -/٩٠٠٠ ر.ع (تسعة آلاف ريال عماني) قيمة المطالبة ، ومبلغ -/٢٠٠ ر.ع مئتي ريال عماني تعويضا جابرا للاضرار التي لحقت بالمدعية ، بالاضافة إلى الرسوم والمصاريف ومبلغ -/١٠٠ ر.ع (مائة ريال عماني) مقابل اتعاب المحاماة .

ولما كان المحكوم ضدهما لم يحضرا جلسة النطق بالحكم وتعذر إعلانهما بالطرق العادية، فإن هذا يعتبر إعلانا لهما بالحكم طبقا للمادتين (١١، ٢٠٤) من قانون الإجراءات المدنية والتجارية الصادر بالمرسوم السلطاني رقم: ٢٠٠٢/٢٩م وتعديلاته.

أمانة سر المحكمة

مجلس الشؤون الادارية للقضاء
المحكمة الابتدائية بمسقط
أمـــانة سـر المحكمـة

إعـلان
طلـب تنفيـذ

تعلن أمانة سر المحكمة أن /سليم بن سالم بن محمد الرحبي تقدم بطلب التنفيذ ايجارات رقم ٢٠١٨/٣٨٥٨م لتنفيذ الحكم الصادر في الدعوى التجارية لإلزام المنفذ ضدها/مشاريع الوسام المتالق، بإخلاء العين المؤجرة المبينة بعقد الايجار وتسليمها خالية من الاشخاص والشواغل ، وسداد الاجرة المستحقة خلال فترة المطالبة اعتبارا من نوفمبر ٢٠١٧ بواقع اجرة شهريا قدرها -/١١٠٠ ر.ع (ألف ومائة ريال عماني) وما يستجد من اجرة حتى تاريخ الاخلاء الفعلي للعقار ، وبسداد فواتير الكهرباء والماء واتعاب المحاماة مبلغ قدره -/١٠٠ ر.ع (مائة ريال عماني) والمصاريف .

ونظرا لتعذر إعلان المنفذ ضدها بالطرق العادية، يعتبر هذا النشر إعلانا لها متضمنا تكليفها بالوفاء بما هو مطلوب منها خلال سبعة أيام من تاريخ هذا النشر، عملاً بالمادة (١١) من قانون الإجراءات المدنية والتجارية الصادر بالمرسوم السلطاني رقم ٢٠٠٢/٢٩م وتعديلاته.

أمانة سر المحكمة

مجلس الشؤون الادارية للقضاء
المحكمة الابتدائية بالعامرات
أمـــانة سـر المحكمـة

إعـلان قضائي

تعلن أمانة سر المحكمة أن المدعية/شركة الثبات القابضة أقامت أمامها الدعوى التجارية رقم ٢٠١٩/١٥٠١/١٣١ ضد/بن حيات للمشاريع للمطالبة بالآتي:

١. متأخرات الاجرة البالغ قدرها ٢٢/٨٠٠ ر.ع (ثنان وعشرون ألفا وثمانمائة ريال عماني) حتى أغسطس ٢٠١٩م.
٢. إلزام المدعى عليها بأداء ما يستجد من أجرة حتى صدور حكم نهائي في الدعوى مع تكاليف الصيانة والخدمات.
٣. أتعاب المحاماة البالغ قدرها -/٥٠٠ ر.ع.
٤. الرسوم والمصاريف.

ونظرا لتعذر إعلان المدعى عليها بالطرق العادية، يعتبر هذا النشر إعلانا لها بجلسة الاربعاء الموافق ٢٠٢٠/٣/١٨م موعدا لسماعها في الساعة التاسعة صباحا بمقر المحكمة (بالخوير - مجمع المحاكم - خلف وزارة الاسكان)، عملا بالمادة (١١) من قانون الإجراءات المدنية والتجارية الصادر بالمرسوم السلطاني رقم ٢٠٠٢/٢٩م وتعديلاته.

أمانة سر المحكمة

مجلس الشؤون الادارية للقضاء
المحكمة الابتدائية بالسيب
أمـــانة سـر المحكمـة

إعـلان قضائي
بطلـب التنفيـذ

بناء على

الحكم رقم	الدائرة	ملف التنفيذ
(٢٠١٨/١٣٠١/١٢٩٧)	(تنفيذ تجاري)	(٢٠١٩/٩١٠٣/٢٣٣٦)

الحق المطالبة به (إلزام المدعى عليها بأن تؤدي للمدعي مبلغ ٢,٤٠٣,٨٠٩ ر.ع وفائدة بواقع ٥,٢٥٪ من تاريخ رفع الدعوى حتى السداد واتعاب محاماة ٢٠٠ ر.ع) .

أسماء الأطراف	الصفة	الرقم المدني
بنك صحار	طالب التنفيذ	-
فرحية عامر سليمان الحبسية	منفذ ضدها	٠٤٤٠٧٥٦٧

ونظرا لتعذر إعلان المنفذ ضدها بالطرق العادية، عليه يعتبر هذا النشر إعلانا لها متضمنا تكليفها بالوفاء بما هو مطلوب منها أعلاه خلال سبعة أيام من تاريخ هذا النشر عملاً بنص بالمادتين (١١) و (٣٥٦) من قانون الإجراءات المدنية والتجارية.

مجلس الشؤون الادارية للقضاء
المحكمة الابتدائية بمسقط
أمـــانة سـر المحكمـة

إعـلان قضائي

تعلن أمانة سر المحكمة أن المدعيين/محمد ماهر محمود المرشدي ومجموعة كاريزما ش.م.م قد أقاما أمامها الدعوى المدنية (ايجارات) رقم (٢٠٢٠/١٥٠٥/٣٥) ضد المدعى عليه/عبدالله بن حمدون بن حمد الحارثي طلبا في دعواهما الآتي:

أولا: وقبل الفصل في الموضوع : معاينة المحكمة الموقرة لموقع النزاع الكائن بالعذيبة - محل تجاري (الممر الأمامي رقم ٣) بالمبنى رقم (٣٩٧) المجمع رقم (٢٤٨) ، بالشارع رقم (٢٤٦) لإثبات حالته والاشغالات وأعمال الصيانة .

ثانيا: وفي الموضوع:

١. إلزام المدعى عليه بإنهاء اعمال الصيانة وإزالة الاشغالات والمخلفات لتمكين المدعية الاولى من الانتفاع بالعين المؤجرة.
٢. القضاء بسقوط حق المدعى عليه في الاجرة من تاريخ ٢٠١٩/٤/١٥م ، حتى الانتهاء من اعمال الصيانة.
٣. إلزام المدعى عليه بتحرير عقد ايجار جديد من تاريخ انتهاء أعمال الصيانة وانتفاع المدعية الاولى بالعين المؤجرة بذات المدة المتفق عليها بالعقد (سنتين) ، وعدم التعرض للمدعية الاولى في المنفعة من العين المؤجرة .
٤. إلزام المدعى عليه برد وإرجاع الشيكات المستحقة للقيمة الايجارية خلال فترة الصيانة ولحين الانتهاء منها.
٥. إلزام المدعى عليه بالرسوم والمصاريف ، ومبلغ -/١٠٠٠ ر.ع (ألف ريال عماني) مقابل اتعاب المحاماة.

وحيث تعذر إعلان المدعى عليه بالطرق العادية، فيعتبر هذا النشر إعلانا له بموعد نظر الدعوى في يوم الاربعاء الموافق ٢٠٢٠/٣/١٨م الساعة التاسعة صباحا بمقر المحكمة (بالخوير - مجمع المحاكم - خلف وزارة العدل)، عملا بالمادة (١١) من قانون الإجراءات المدنية والتجارية الصادر بالمرسوم السلطاني رقم ٢٠٠٢/٢٩م وتعديلاته.

أمانة سر المحكمة

مجلس الشؤون الادارية للقضاء
المحكمة الابتدائية بصور
أمـــانة سـر المحكمـة

إعلان
بيـع قضـائي

بناء على طلب التنفيذ التجاري رقم (٢٠١٩/٣٧٩م) المقدم من طالبة التنفيذ / الشركة العمانية لخدمات التمويل لتنفيذ الحكم الصادر في الدعوى رقم (٢٠١٨/ت/٢٨١م) بالزام المنفذ ضدها /خديجة بنت ربيع بن حديد المخينية بأداء مبلغ قدره (٥٤٥٧,٧٨٠ ر.ع) (خمسة آلاف واربعمائة وسبعة وخمسون ريالا وسبعمائة وثمانون بيسة لطالبة التنفيذ.

تعلن امانة سر المحكمة الابتدائية بصور عن بيع قضائي - بالمزاد العلني - بمقرها الكائن بولاية صور في الصناعية مقابل البلدية من الجهة الاخرى من الشارع العام ابتداء من الساعة العاشرة صباحا من يوم الاربعاء الموافق ٢٠٢٠/٣/٢٥م للمركبة من نوع كيا سبورتاج بيضاء اللون دفع رباعي رقم (١٤٤٦٥/س) و يقدر السعر الاساسي بـ(٢٦٠٠ ر.ع) ألفين وستمائة ريال عماني.

على الراغبين في الشراء الحضور في المكان والزمان المشار إليهما أعلاه على أن يدفع الراسي عليه المزاد الثمن فورا بالإضافة إلى كافة المصاريف وإلا أعيدت المزايدة على ذمته في نفس الجلسة عملا بأحكام المرسوم السلطاني رقم (٢٠٠٢/٢٩) بإصدار قانون الإجراءات المدنية والتجارية .

أمانة سر المحكمة

مجلس الشؤون الادارية للقضاء
المحكمة الابتدائية بمسقط
أمـــانة سـر المحكمـة

إعـلان قضائي

تعلن أمانة سر المحكمة أن المدعية/الشركة الوطنية للتمويل، أقامت الدعوى رقم: ٢٠١٩/١٣٠٣/٥٥٧ ضده/شركة زهور المعلقة - عبدالله بن خميس بن راشد الحوسني - غيث بن عبدالله بن خميس بن راشد الحوسني للمطالبة بالآتي:

أولا: إلزام المدعى عليهم بالانفراد والتضامن بسداد مبلغ قدره ٦٤٤٩/٠٠٠ ر.ع (ستة آلاف واربعمائة وتسعة واربعون ريالا) والزامهم بالرسوم والمصاريف.

ثانيا: الحكم للمدعية بالحصول على فائدة بواقع ٢٪ سنويا من تاريخ رفع الدعوى ولحين كامل السداد والمصروفات وفقا لنص المادة (٨١) من قانون التجارة كتعويض تكميلي مع شمول الحكم بالنفاذ المعجل كونه دينا تجاريا إعمالا لنص المادة (٣٤٧) من قانون الاجراءات المدنية رقم ٢٠٠٢/٢٩.

ثالثا: الحكم بالتصريح للشركة المدعية ببيع المركبة (طراز ٢٠١٥ جي ام سي الدفع الرباعي يوكن ، لوحة رقم ٩٨٥٨٤/ح) ، وتحصيل قيمتها السوقية والرجوع على المدعى عليهم بالفرق حتى استيفاء كامل الدين.

ونظرا لتعذر إعلان المدعى عليهم بالطرق العادية، يعتبر هذا النشر إعلانا لهم بموعد نظر الدعوى في يوم الاحد الموافق ٢٠٢٠/٤/١٩م الساعة التاسعة صباحا بمقر المحكمة (بالخوير مجمع المحاكم - خلف وزارة العدل)، عملا بالمادة (١١) من قانون الإجراءات المدنية والتجارية الصادر بالمرسوم السلطاني رقم ٢٠٠٢/٢٩م وتعديلاته.

أمانة سر المحكمة

مجلس الشؤون الادارية للقضاء
المحكمة الابتدائية بمسقط
أمـــانة سـر المحكمـة

إعـلان قضائي

تعلن أمانة سر المحكمة أن/بنك مسقط ش.م.ع.م أقام الدعوى التجارية رقم ٢٠١٩/٢٣٠١/١١٦٦م ضد/الثقلان للتجارة ش.م.م (المدعى عليها الاولى) وآخر للمطالبة بالآتي:

١. إلزام المدعى عليهم الاولى والثاني والثالث بالتضامن أو الانفراد بأن يسددوا للبنك المدعي الرصيد المدينين به عن القرض مبلغا قدره (٨٣٦٧٥/٩٣٣ ر.ع) ثلاثة وثمانون ألفا وستمائة وخمسة وسبعون ريالا وتسعمائة وثلاث وثلاثون بيسة مع الفائدة بواقع ٩٪ سنويا اعتبارا من ٢٠١٩/٨/١٩م حتى السداد الكامل والنهائي.
٢. إلزام المدعى عليهما الاولى والثاني بالرسوم والمصاريف ومبلغ -/٧٥٠ ر.ع (سبعمائة وخمسين ريالا عمانيا) مقابل أتعاب المحاماة .

ونظرا لتعذر إعلان المدعى عليهما بالطرق العادية، يعتبر هذا النشر إعلانا لهما بموعد نظر الدعوى في يوم ٢٠٢٠/٣/١٦م الساعة العاشرة صباحا بمقر المحكمة (بالخوير مجمع المحاكم - خلف وزارة العدل)، عملا بالمادة (١١) من قانون الإجراءات المدنية والتجارية الصادر بالمرسوم السلطاني رقم ٢٠٠٢/٢٩م وتعديلاته .

أمانة سر المحكمة

مجلس الشؤون الادارية للقضاء
المحكمة الابتدائية بمسقط
أمـــانة سـر المحكمـة

إعـلان حكـم

تعلن أمانة سر المحكمة أنه صدر حكم في الدعوى التجارية رقم ٢٠١٩/١٣٠٩/٢٠٦٦م المقامة من/ شركة جنوب هيما للتجارة والمقاولات قضى بإلزام المحكوم ضدها/شركة عمان للخدمات الهندسية بسداد مبلغ (-/٢٥,٦٩١ ر.ع) (خمسة وعشرين ألفا وستمائة وواحد وتسعين ريالا) و-/٩,٩٢٥ ر.ع (تسعة آلاف وتسعمائة وخمسة وعشرين ريالا) المصاريف واتعاب المحاماة مبلغ -/٢٠٠ ر.ع (مائتي ريال عماني) .

ونظرا لعدم حضور المحكوم ضدها أو من يمثلها قانونا جلسة النطق الحكم وتعذر إعلانها بالطرق العادية، فإن هذا يعتبر إعلانا لها بالحكم طبقا للمادتين (١١، ٢٠٤) من قانون الإجراءات المدنية والتجارية الصادر بالمرسوم السلطاني رقم: ٢٠٠٢/٢٩م وتعديلاته.

أمانة سر المحكمة

مجلس الشؤون الادارية للقضاء
المحكمة الابتدائية بالعامرات
أمـــانة سـر المحكمـة

إعـلان قضائي

تعلن أمانة سر المحكمة أن المدعية /مجموعة الزبير للسيارات ش.م.م أقامت أمامها الدعوى التجارية رقم ٢٠١٩/١٣٠٩/٥٨٦م ضد المدعى عليه/راشد خميس محمد الحسني المالك لمؤسسة نهضة العاصمة المتطورة للمطالبة بالآتي:

١. إلزام المدعى عليه بأداء قيمة الشيكات من تاريخ استئجار المركبة حتى تاريخ استلام المدعية للتعويض عن قيمة المركبة مبلغ قدره -/٩,٥٢٥ ر.ع (تسعة آلاف وخمسمائة وخمسة وعشرون ريالا عمانيا) .
٢. إلزام المدعى عليه بأداء قيمة المخالفات المرورية -/١١٥ ريالا عمانيا (مائة وخمسة عشر ريالا عمانيا).
٣. إلزام المدعى عليه بمبلغ -/١٥٠٠ ريال عماني أتعاب المحاماة ومصاريف الدعوى.

ونظرا لتعذر إعلان المدعى عليه بالطرق العادية، يعتبر هذا النشر إعلانا له بموعد نظر الدعوى في يوم الاربعاء الموافق ٢٠٢٠/٤/١٥م الساعة التاسعة صباحا بمقر المحكمة (بالخوير مجمع المحاكم - خلف وزارة العدل)، عملا بالمادة (١١) من قانون الإجراءات المدنية والتجارية الصادر بالمرسوم السلطاني رقم ٢٠٠٢/٢٩م وتعديلاته .

أمانة سر المحكمة

صفحة أسبوعية تصدرها عُمان بالتعاون مع وزارة البلديات الإقليمية وموارد المياه

بلديات الظاهرة تواصل جهودها في المجال البلدي والمائي

■ جانب للعمل على إنشاء سد وادي السليف

■ استمرار العمل على سد وادي السليف بولاية عبري

فحص «١٩٤٣» عينة غذاء وماء خلال عام ٢٠١٩

استمرار العمل على سد وادي السليف بولاية عبري

تواصل وزارة البلديات الإقليمية وموارد المياه جهودها لتطوير خدماتها البلدية والمائية وإيصال رسالتها التوعوية الهادفة، وتحديث خططها وبرامجها المختلفة، وتفعيل آليات العمل بها، والارتقاء بمستوى أداء كوادرها البشرية لمواكبة متطلبات التنمية الشاملة، والتحول نحو الخدمات الإلكترونية في مختلف مجالات العمل البلدي والمائي، حيث تسعى الوزارة لتحقيق ذلك من خلال تعزيز البلديات بالكوادر البشرية المؤهلة، والإمكانيات المادية المتاحة، وتزويدها بالأجهزة والوسائل الحديثة، وإدخال النظم والبرامج الإلكترونية في مجال العمل، وتعزيز الشراكة المجتمعية والاستفادة من شبكات التواصل الاجتماعي للتعريف بخدماتها، ومد جسور التواصل وإيجاد بيئة عمل محفزة ومنتجة.

وفي هذا الإطار، تحرص الوزارة ممثلة بالمديرية العامة للبلديات الإقليمية وموارد المياه لمحافظة الظاهرة على تطوير خدماتها الإلكترونية بما يتناسب مع التطورات التكنولوجية الحديثة، وفي إطار تنفيذ مشروع التراخيص البلدية والمائية، نفذت مؤخرًا ورش تدريبية لموظفي بلديات محافظة الظاهرة بقاعة التوعية والتدريب بولاية عبري، واستهدفت تدريب الموظفين العاملين في القطاعين المائي والصحي بإجمالي (٦٠) موظفا مشاركا من بلديات المحافظة (عبري وينقل وضنك) على التدريب العملي لكيفية استخدام النظام من خلال الإجراءات المعدة لإنجاز المعاملات الخاصة بالقطاع المائي والصحي.

الجدير بالذكر أن مشروع التراخيص البلدية والمائية الذي يعتبر نظام التراخيص المائية والصحية أحد مكوناته يأتي ضمن خطة التحول الإلكتروني للوزارة، وسوف يمكن المستفيدين بعد تشغيله من الحصول على مختلف تلك التراخيص البلدية والمائية خلال الـ٢٤ ساعة طيلة أيام الأسبوع من خلال بوابة الخدمات البلدية والمائية (إنجاز)، وكذلك من خلال بوابة الخدمات الإلكترونية الحكومية ومراكز سند للخدمات.

زيارات تفتيش صحية مكثفة

كثفت دائرة سلامة وجودة الغذاء أعمالها الرقابية الصحية لمختلف المنشآت الغذائية بولايات محافظة الظاهرة، حيث يأتي تنفيذ هذه الزيارات التفتيشية في إطار الجهود المستمرة التي تبذلها المديرية العامة للبلديات الإقليمية وموارد المياه لمحافظة الظاهرة من خلال التفتيش والرقابة على كافة هذه المنشآت عبر القيام بالزيارات الميدانية التي ينفذها المفتشون والفنيون الصحيون للعمل على تقييم الحالة الصحية للمنشآت والتأكد من التزام أصحابها والعاملين فيها باللوائح والنظم الصحية المعتمدة ومعرفة مدى صلاحية التصاريح الصادرة لها والتقيد بكافة اشتراطات السلامة المهنية والقيام بالتدقيق في مواصفات الأغذية والمياه، والتأكد من عدم الغش وبيع المواد الاستهلاكية المنتهية صلاحيتها بهدف المحافظة على سلامة الغذاء، حيث عزز ذلك من دور بلديات الظاهرة ممثلة بدائرة سلامة وجودة الغذاء للقيام بزيارات تفتيشية موسعة شملت المنشآت الغذائية ومنشآت بيع اللحوم والدواجن، بالإضافة إلى المطاعم والمقاهي والمخابز لمراقبة المنتجات الغذائية المتداولة فيها ومتابعة مدى التزامها بالقوانين والاشتراطات الصحية ومدى تطبيقها للوائح الصحية والفنية مما يساهم في الحفاظ على الصحة العامة وسلامة المواطنين والمقيمين.

■ من أعمال الرقابة والتفتيش الغذائي

مختبر عبري: فحص (١٩٤٣) عينة غذاء وماء خلال عام ٢٠١٩م

يؤدي مختبر الأغذية والمياه التابع للمديرية العامة للبلديات الإقليمية وموارد المياه لمحافظة الظاهرة جهودًا مستمرةً من أجل ضمان التزام المنشآت الغذائية بالاشتراطات الصحية وتطبيق معايير الجودة في مجال صناعة الغذاء وتداوله، ويستهدف الفحص المختبري الغذائي إخضاع مختلف المنتجات الغذائية لفحوصات دقيقة بهدف الكشف عن مستوى سلامتها ومطابقتها للمواصفات الصحية وموائمتها للاستخدام الآدمي، ويؤدي المختبر أدوارًا مختلفة بهدف التوعية بسلامة الغذاء ومتابعة مستوى التزام كافة المنشآت العامة والصحية بضوابط سلامة الغذاء أثناء تقديم المنتجات الغذائية، وكجزء من مسؤوليته الاجتماعية والمهنية، ينفذ المختبر زيارات مختلفة للمدارس الحكومية والخاصة بالمحافظة بهدف توعية المختصين بضرورة إجراء فحوصات مستمرة للماء والغذاء، إضافة لتلقي عينات مستمرة من هذه المؤسسات، وخلال عام ٢٠١٩م تم فحص حوالي (١٩٤٣) عينة غذاء وماء من بلديات عبري وينقل وضنك إضافة لجهات أخرى، وبلغ عدد العينات الغذائية المطابقة (٢٩٩) عينة، بينما بلغ عدد العينات الغذائية غير المطابقة (٤٨) عينة، بواقع (٣٤٧) عينة غذائية جرى فحصها في المختبر، أما فيما يتعلق بعينات الماء، فقد بلغ عدد العينات المطابقة (١٣١٦) عينة، بينما بلغ عدد العينات غير المطابقة (٢٨٠) عينة، وبواقع (١٥٩٦) عينة ماء، وأشارت ليلى المقبالية رئيسة المختبر إلى أن جهود المختبر لا تقتصر على التوعية بالجوانب العامة لسلامة الغذاء ومطابقته للاشتراطات الصحية، بل تهتم بجوانب أخرى تؤثر تأثيرًا مباشرًا على صحة المستهلك وسلامته، بينها المضافات الغذائية، حيث نفذ المختبر خلال الفترة الماضية محاضرات متخصصة في المضافات الغذائية ومحاضرات أخرى تتصل بالتحذير من التهاون في قضايا تتصل بسلامة الغذاء وحق المستهلكين أثناء شراء وتداول المنتجات.

■ إجراء التحاليل وفحص العينات بالمختبر

■ جانب من أعمال الرقابة

استمرار العمل على سد وادي السليف بولاية عبري

تستمر جهود وزارة البلديات الإقليمية وموارد المياه ممثلة في المديرية العامة للبلديات الإقليمية وموارد المياه لمحافظة الظاهرة في تنفيذ مجموعة من المشاريع المائية التي تستهدف حماية الموارد المائية وتعزيز كافة أساليب الاستدامة المائية بالمحافظة، حيث يتواصل العمل على مشروع سد وادي السليف بولاية عبري عبر تعزيز التغذية الجوفية للمشروع، وتشتمل الأعمال الإنشائية للسد تنفيذ التجهيزات الأولية والردميات وإنشاء الجدار القاطع ومعالجة الأساس وأعمال إنشاء المفيض وأعمال مخارج المياه وأعمال حواجز الجابيونات، ومن المؤمل أن يسهم السد في احتجاز كميات من المياه تساهم في تغذية منسوب المياه الجوفية للمناطق المحيطة، إضافة لكونه مصدرًا أساسيًا للمساحات الزراعية والعمرانية بالولاية.

تطوير وتعزيز البرامج التوعوية

تواصل المديرية العامة للبلديات الإقليمية وموارد المياه لمحافظة الظاهرة ممثلة بدائرة التوعية والعلاقات العامة وأقسام التوعية ببلديات (عبري وينقل وضنك) إلى تكثيف الأنشطة التوعوية والإعلامية للقطاعين البلدي والمائي وتعزيز برامج الوعي والشراكة المجتمعية مع مختلف شرائح المجتمع والعمل من أجل تطوير وتعزيز البرامج التوعوية للمحافظة على المرافق البلدية والمنشآت المائية، ومن هذا المنطلق سعى المختصون إلى ابتكار وسائل جديدة لتفعيل وتطوير العمل التوعوي وتضمنت خطة دائرة التوعية والعلاقات العامة ببلديات محافظة الظاهرة لعام ٢٠٢٠م مجموعة من البرامج والفعاليات والمناشط التي تهدف إلى تعزيز مفهوم المواطنة وترسيخ مبادئ تحمل المسؤولية لدى الجميع من خلال التأكيد على تظافر الجميع نحو المساهمة في تقديم خدمات بلدية ومائية أفضل من خلال الأنشطة والفعاليات التي تسعى أقسام التوعية ببلديات المحافظة إلى تنفيذها والتي تشتمل على ندوات ومحاضرات وحملات توعوية ومسابقات ثقافية توعوية وورش تلوين وأنشطة رياضية وترفيهية للأطفال وتنظيم زيارات علمية لطلبة المدارس لبعض المنشآت المائية ومعسكرات عمل بالتعاون مع الأندية والفرق الرياضية، بالإضافة إلى إقامة المسابقات الهادفة وإجراء جلسات النقاش وتنظيم المعارض التوعوية المائية.

تزامنًا مع الاحتفال باليومين العربي والعالمي للمياه

بلديات الظاهرة تعمل على تنفيذ العديد من الفعاليات التوعوية الهادفة قامت وزارة البلديات الإقليمية وموارد المياه ممثلة بالمديرية العامة للبلديات الإقليمية وموارد المياه بمحافظة الظاهرة والبلديات التابعة لها وفي إطار الاحتفال باليومين العربي والعالمي للمياه بإقامة حفل تدشين للفعاليات المصاحبة لهذا الحدث الهام حيث يأتي الاحتفال باليوم العربي للمياه يوم الثالث من شهر مارس كل عام وذلك تحت شعار «استدامة الموارد المائية مسؤولية مجتمعية»، فيما يصادف الاحتفال باليوم العالمي للمياه في الـ٢٢ من شهر مارس كل عام ويحمل شعار «المياه والتغير المناخي».

شعار اليوم العربي للمياه ٢٠٢٠

هذا وتتضمن أبرز فعاليات الاحتفال باليومين العربي والعالمي للمياه على تنفيذ ندوة يتم خلالها مناقشة أحد الجوانب المتعلقة بقطاع موارد المياه ودور الجهات المعنية والأفراد في المحافظة على الثروة المائية، وسوف تشتمل الفعاليات المصاحبة على إقامة معسكر عمل لتنظيف عدد من الأفلاج بولايات المحافظة وإزالة العوالق والترسبات من المجاري لضمان تدفق المياه وزيادة مناسيبها، بالإضافة إلى تنفيذ ورشة عمل يتم خلالها أخذ عينات المياه ومن ثم فحصها بالمختبر، وكذلك تنفيذ عدد من الزيارات لطلاب المدارس لزيارة أحد المصانع المتخصصة في تعبئة المياه وزيارات أخرى للسدود المائية وتعريفهم بالدور الكبير الذي تقوم به السدود في حجز كميات كبيرة من المياه ودورها في تغذية الخزانات الجوفية للمياه.

كما تتضمن الفعاليات على تنظيم زيارة لمشروع الري الحديث (أحواض التجميع لفلجي المبعوث والمفجور) وتعريف المشاركين بأهمية هذا النظام الحديث في التقليل من استخدام المياه في عملية ري المزروعات والمحاصيل، إلى جانب تنفيذ عدد من المحاضرات التوعوية لطلبة المدارس والكليات وتعريفهم بالجهود التي تبذلها الوزارة في رفد الثروة المائية من حيث إقامة المشاريع المائية بمختلف أنواعها وبث الوعي لدى مختلف شرائح المجتمع وضرورة التعاون مع الجهود المبذولة للحفاظ على هذا المورد الحيوي وضمان استدامته، إلى جانب تركيب اللوائح الإرشادية التوعوية على الشوارع وتنظيم مسابقات مائية هادفة يتم تفعيلها عبر برامج التواصل الاجتماعي وكذلك من خلال إقامتها في بعض مدارس ولايات المحافظة.

وتشتمل الفعاليات التي سوف تقوم بلديات المحافظة بتنفيذها على إقامة أركان توعوية في المراكز التجارية والحدائق العامة ويتم خلالها توزيع النشرات والمطويات التوعوية.

الخط الساخن: 24600700
جودة وتميز نحو خدمات بلدية ومائية وشراكة مجتمعية رائدة
www.mrmwr.gov.om asd@mrmwr.gov.om (دائرة خدمة المراجعين)

■ رئيس البعثة الألمانية من جامعة توبنجن يشرح فترة أم النار

■ الدرج الأثري بقرية لزق

كشف دلائل أثرية عمرها آلاف السنين لصهر النحاس

وزارة التراث تفتتح معرض آثار ولاية المضيبي بالتعاون مع جامعة توبنجن الألمانية

المضيبي - علي بن خلفان الحبسي

احتفلت وزارة التراث بالتعاون مع جامعة توبنجن الألمانية أمس بافتتاح معرض «آثار ولاية المضيبي» في حصن بيت الخبيب بنيابة سمد الشأن بولاية المضيبي بمحافظة شمال الشرقية تحت رعاية الشيخ عبد العزيز بن أحمد المياسي القائم بأعمال والي المضيبي بحضور عدد من المسؤولين والدكتور كونراد شميتد رئيس البعثة الألمانية من جامعة توبنجن.

يأتي تنفيذ هذا المعرض في إطار استمرار برنامج المسح والبحث الأثري الذي تنفذه وزارة التراث والثقافة مع جامعة توبنجن الألمانية وضم المعرض بين جنباته لوحات تعريفية عن الحقب الزمنية والمواقع الأثرية التي تمثلها محافظة شمال الشرقية بالإضافة إلى عرض لوحات عن أعمال التنقيب التي تنفذ حاليا في موقع الخشبة بولاية المضيبي والذي يحوي أقدم ورش صهر وإنتاج النحاس في عمان مع بداية الألفية الثالثة قبل الميلاد.

آثار تعود لآلاف السنين

وخلال افتتاح المعرض قال خميس بن سعيد العاصمي مدير دائرة التنقيب والدراسات الأثرية بوزارة التراث: لقد أكدت أعمال التنقيبات والدراسات الأثرية على قدم وعراقة ولاية المضيبي والذي يعود إلى آلاف السنين قبل الميلاد فقد اكتشف فيها أقدم الدلائل الأثرية على أعمال تعدين وصهر وإنتاج النحاس في السلطنة وذلك في موقع الخشبة والذي ضم أقدم ورش إنتاج وصهر النحاس في عمان بداية الألفية الثالثة قبل الميلاد بالإضافة إلى اكتشاف العديد من المواقع الأثرية الأخرى والمعالم التاريخية التي تضمها ولاية المضيبي.

من جانبه أشاد الدكتور كونراد شميتد رئيس البعثة الألمانية من جامعة توبنجن بعراقة وتاريخ سلطنة عمان وولاية المضيبي بشكل خاص والذي يدل على العراقة التاريخية للسلطنة مشيرا إلى النماذج التي تم عرضها في معرض تراث ولاية الولاية.

وتجول راعي المناسبة والحضور في أركان المعرض في حصن بيت الخبيب وقدمت وزارة التراث والجامعة الألمانية شرحا وافيا عن مقتنيات المعرض الذي يستمر حتى العاشر من شهر مارس الحالي.

حضارات قديمة

وتناولت الزاوية الأولى من المعرض بأن ولاية المضيبي تتمتع بتراث أثري غني بشكل استثنائي يمتد تاريخه إلى آلاف السنين حيث شهدت الولاية تطورات ثقافية فريدة وإبداعات مهمة في تاريخ البشرية وروابط بعيدة المدى مع الحضارات المجاورة ورصد المعرض صورا لقبور تعود لفترة حفيت منذ ٥٠٠٠ عام بالقرب من قرية الفتح وقطع فخارية بقرية المطليع وآنية من الحجر الناعم في قرية المخترع وآنية فخارية في قرية البويطن.

بينما تناول الركن الثاني من المعرض آثار مدافن الخشبة التي تعود إلى فترة حفيت حيث تتواجد مباني أو أبراج دائرية الشكل عثر فيها على ما يقارب أحد عشر برجا حجريا بالقرب من القرية الحديثة البعض منها يعود لفترة حفيت والبعض الآخر يعود لفترة أو النار وأوضح المعرض بأنه عند أحد أقدم أبراج الخشبة يعود تاريخه للعام ٣١٠٠ قبل الميلاد حيث قام السكان بصهر النحاس وتشكيله على شكل أدوات وكانت عملية تشكيل النحاس تعد إنجازا عظيما في فترة حفيت وبما أن عمان غنية بالنحاس الخام فقد كانت تجارة المعادن رائجة عبر الخليج العربي ووصلت إلى أماكن بعيدة إلى ما يعرف اليوم بالعراق.

فترات تارخية

وأوضحت الزاوية الثانية من العرض «فترة أم النار» وهو الاسم الذي يطلق على النصف الثاني من العصر البرونزي المبكر ويعتقد أن السكان في هذه الفترة أصبحوا ولأول مرة في تاريخ عمان مزارعين مستقرين قاموا بزراعة الحبوب والبقوليات ورعي الأغنام والماعز وكانت قبورهم أكبر من القبور في فترة حفيت التي سبقتها وأصبحت هذه المقابر بمثابة المنزل الأخير للعائلة أو العشيرة وأوضح المعرض المدافن التي تعود لفترة أم النار بالقرب من سناو وأخرى بالقرب من قرية السديرة ومدافن بالقرب من قرية الوافي.

وتناول الركن الثالث من المعرض فترة «وادي سوق» وهي الفترة حوالي ٢٠٠٠ قبل الميلاد حيث المباني الحجرية الضخمة لم تعد مستخدمة وظهرت طقوس دفن جديدة ويعتقد الناس خلال هذه الفترة أن الناس قد تخلوا عن الاستقرار كمزارعين وعادوا مرة أخرى كرعاة متنقلين وكانت طقوس الدفن متنوعة في فترة وادي سوق حيث وجدت قبور فردية وأخرى لمجموعة كاملة قد تبدو لعائلة وبعض هذه القبور فوق الأرض والبعض الآخر تحتها والعديد من هذه المقابر يمكن مشاهدته في الجبانات الكبيرة وقد أبرز المعرض مدفن يعود لفترة وادي سوق بالقرب من قرية الوافي وآخر بالقرب من قرية البويطن والثالث بالقرب من قرية المخترع جميعها بولاية المضيبي.

العصر الحديدي

بينما تناولت الزاوية الرابعة من المعرض «العصر الحديدي» حوالي عام ١٢٠٠ قبل الميلاد حيث تم العثور على إناء من الحجر الصابوني بالقرب من قرية المطليع وأجزاء من أواني فخارية تعود للعصر الحديدي عثر عليها بالقرب من قريتي السديرة والمطليع.

وتناول المعرض حاضرة «لزق» وقد جذبت قرية لزق الناس منذ آلاف السنين حيث أنها تحوي أقدم بقايا للقبور المبنية من الحجر والعائد لفترة حفيت والعشرات منها يقع على التلال المحيطة بالقرية وقد احتفظ البعض منها بشكلها الذي بنيت عليه حتى الآن ليصل ارتفاعها لعدة أمتار وتظهر مداخلها بشكل واضح للعيان كما أن البعض منها عبارة عن أكوام من الحجارة ومن أشهر المباني الأثرية في لزق هو الحصن الذي يعود للعصر الحديدي والذي يطل على السهل من تلة تقع جنوب شرق قرية لزق وأكثر منا يثر الإعجاب في الحصن هو الدرج الحجري الذي يوصل إليه والذي يتألف من ٧٩ درجة.

كما أوضح المعرض تاريخ «فترة سمد» وهو الاسم الذي أطلق على عدد كبير من المدافن التي عثر عليها في سمدالشأن والعائد إلى نهاية العصر الحديدي والمميز بغرف الدفن الصندوقية الشكل والمشيدة بالحجارة تحت الأرض كما تناول المعرض موقع التخييم الواقع في الجهة الشمالية الغربية من قرية لزق والذي يعتقد بأنه يعود للعصر الحجري والعثور على أحد رؤوس السهام بالقرب من قرية السديرة وآخر بالقرب من قرية الوافي.

■ حضور عدد من السياح الأجانب

■ من المكتشفات الأثرية

■ مشاهدة بعض المكتشفات الأثرية

■ من القطع الأثرية المعثور عليها في الموقع

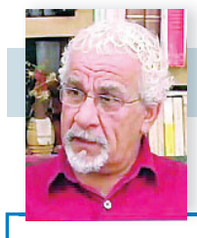

عادل محمود

أنا لا أعلن الطوارئ

حالة الطوارئ تعلنها الدول والهيئات. لكنني أنا شخصياً لا أعلن حالة الطوارئ إلا إذا منعتني الحرب من الذهاب إلى دمشق القديمة لاحتساء الوقت مع أصدقاء ما زالوا لم يغادروا البلد.

ولا أعلن حالة الطوارئ بسبب الفايروسات المرعبة بأسمائها القاتلة: جنون البقر. أنفلونزا الطيور والخنازير. الإيدز سابقاً. الجمرة الخبيثة... إلخ.

ذلك لأنني بقليل من الفضول أكتشف، وهذا شيء شخصي، أن الفايروسات صناعة مختبرات تابعة لدول تريد إيذاء دول، ولحروب ينتصر فيها أحد على أحد بأي ثمن، وأن درجة خطورة هذا الفايروس أو ذاك رهن بالمدة التي يستغرقها إيجاد لقاح ودواء له. (يقال إن وزير الدفاع الأمريكي الأسبق» رامسفيلد «صاحب شركة الدواء الذي عالج أنفلونزا الطيور والخنازير، بأرباح تجاوزت الـ ٧ مليارات دولار).

أنا لا أعلن حالة الطوارئ... لأنه لا فائدة مادامت الإصابات تكاد لا تذكر، وحوادث الدراجات النارية يومياً أكبر من كورونا حول العالم .

تأملوا حوادث المرور العالمية : مليون وربع قتيل و٥٠ مليون إصابة ، سنويا ، بينما المسكين كورونا حتى ٢٦ فبراير لم يقتل سوى ٢٧٦٣ حول العالم. والصين، التي تجاوز عدد سكانها المليار وأربعمائة ألف، إصاباتها حتى الآن ٨٠ ألفا.

ولا أعلن حالة الطوارئ في حال ازداد رقم الجياع في العالم عن مليار جائع، وال ١٥٠ مليون طفل يعانون من «التقزم» قصار القامة بسبب سوء التغذية. فانا لا أستطيع التأثير على أي أحد من الأغنياء.

أقصى ما فعلته أنا أمام الكورونا... إنني ذهبت إلى الصيدلية لأعرف ما سعر الكمامة الطبية، التي كان سعرها قبل الكورونا، عشر ليرات سورية (سنت أو أقل) صار سعرها ٢٠٠ ليرة سورية. «واستنتجت، بمرارة، أن النكبات تجارة»، وأن قصة الضمير اختراع ناسكي الكهوف، في جبل لم تصله الأنباء المضللة بعد.

من الصيدلية... ذهبت إلى البيت. وحاولت إيجاد فيلم «العدوى» للمخرج الأمريكي «سودر بيرغ» الذي عُرض لأول مرة سنة ٢٠١١. ويدور الفيلم حول عدوى مرض أصيب به خنزير نتيجة عضة خفاش، ثم كيف تم إيجاد حلول... أمصال وأدوية وكلها غير فعالة.

لا أحد ساورته الشكوك حول الفايروس في سنة ٢٠١١ واليوم يندهش المشاهد من نوع ومستوى التشابه بين الفيلم وكورونا اليوم.

السؤال: هل تتنبأ السينما بكل هذه الدقة قبل عشر سنوات؟ ما زلت لا أعلن حالة الطوارئ... فسوف يخترع مختبر ما، غالباً أمريكي، دواء لهذا الوباء.

الصّراوي.. هكذا غنّت نساء الهضاب العليا في الأزمنة الغابرة

رشيدة سبتي

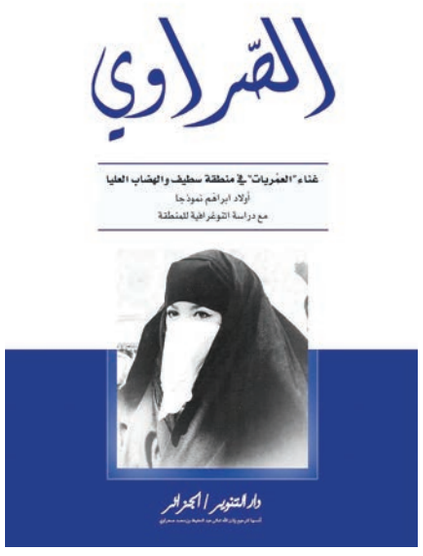

■ غلاف كتاب «الصّراوي»

الجزائر «العمانية»: تؤرّخُ الكاتبة رشيدة سبتي، في كتابها الصادر عن دار التنوير بالجزائر، تحت عنوان «الصّراوي»، لظاهرة تُعرف بغناء «العمريات» (وهنّ نساء منطقة سطيف والهضاب العليا)، وذلك من خلال التركيز على منطقة أولاد إبراهم كنموذج لهذا النوع من الغناء الشعبي القديم الذي ارتبط بمختلف حفلات الزفاف والختان، كما تُقدّم المؤلّفة، ضمن صفحات هذا الكتاب، دراسة إثنوغرافية للمنطقة.

وتؤكد رشيدة سبتي، على أنّ هذا العمل هو عبارة عن جمع لخطابات شعرية شفاهية متعلّقة بلون غنائيّ منتشر بكثرة في منطقة الهضاب العليا.

وتمتاز هذه النصوص الشفاهية الغنائية بالتنوُّع والثّراء، إذ تتناول العديد من المواضيع التي تخصُّ الحياة الاجتماعية والعاطفية وغيرها، والتي تُعتبر جزءًا من الذاكرة الجماعية للمنطقة، وتعبيرًا عن ثقافة سكانها.

وتحمل نصوص أغاني «الصّراوي»، مفاهيم المجتمع وتصوُّراته للنواحي الاقتصادية والاجتماعية والأخلاقية والجمالية، حيث تتيح المناسبة فرصًا لتحقيق العلاقات والأدوار والنظم الاجتماعية، ودعْمًا لمختلف القيم الجميلة.

ويُشير الدكتور عبد الحميد بورايو، أستاذ الأدب الشعبي بجامعة الجزائر، في تقديم الكتاب، إلى أنّ الشعر النسوي يُمثّل مدوّنة هامّة في الثقافة الشعبية الجزائرية، وأنّ هذا الكتاب جاء ليؤكد هذا الأمر، حيث قدّمته المؤلفة بحثًا علميًا استند إلى عمل ميدانيّ، عالجت فيه ظاهرة الأشعار التي يُتغنّى بها في منطقة الهضاب العليا، بالشرق الجزائري، وخاصة في نواحي سطيف. وقد ارتكز البحث على ظاهرة غنائيّة متجذّرة في تاريخ الثقافة الشعبية الجزائرية، وفي الثقافة الشعبية المغاربيّة، بصفة عامة، ولها ما يُعادلها في العديد من المناطق باللّهجات المحليّة المتداولة. وتمتدُّ جذورها عبر التاريخ، وتُسجّل حضورها في مختلف الحقب، فتُحافظ على شكلها الفنّي، وتحْدُث التحوُّلاتُ التاريخيّة في موضوعاتها.

ويقول بورايو إنّها أشعارٌ جمعيّةٌ غنائيّةٌ متوارثةٌ، تُنشدُها المرأة، ويكون ذلك بصفة جماعيّة، في أغلب الأحيان، وقد تُؤدّى فرديًا في بعض المقامات. ويُعدُّ الحبُّ أهمّ موضوع تُعالجُه، فهو ركيزة الشعر الغنائيّ، وتأتي بعد ذلك موضوعات أخرى لها علاقة بالحقبة التاريخيّة التي تعيشها الجماعة الشعبيّة، مثل الاحتجاجات الاجتماعية، والتمرُّد على السلطة ومقاومة الاستعمار.

ويؤكد أنه على هذا الأساس، فقد رافق هذا الفن حياة المجتمع الجزائري والمغاربي منذ القدم، وهو يؤثّر في مناسبات مختلفة، مثل مناسبات أداء الطقوس والاحتفالات الأسريّة والمناسبات الاجتماعية المختلفة.

جمعية العود تواصل دورتها التدريبية التأسيسية للمبتدئين من الهواة

تتواصل بالجمعية العمانية لهواة العود بوزارة شؤون الفنون الدورة التدريبية التأسيسية في العزف على آلة العود للهواة المبتدئين من الجنسين والتي تستمر لمدة ١٦ يوما، وتنتهي بتاريخ ١٨ من الشهر الجاري، وهذه الدورة تعد أولى البرامج التدريبية التي تنفذها الجمعية ضمن خطتها السنوية ليبدأ بعدها برنامج ذو مستوى أعلى يصحب معه من يستطيع اجتياز هذه الدورة، والتي تعد كقياس لمهارة المتدرب وقدرته على مواصلة التدريب واكتشاف موهبته الفنية والتقنيات المختلفة والمتنوعة في أساليب العزف على آلة العود.

يشارك في هذه الدورة حوالي أكثر من ٦٠ متدربا ومتدربة، مقسمين إلى ثلاث مجموعات، ويقوم بالتدريب كل من الدكتور مدثر أبو الوفا، وخالد التويجري، ونورة النظيرية، ويحتوي برنامج الدورة التدريبية التأسيسية على برنامج نظري موجه لتعليم المتدربين على أساسيات العزف على آلة العود، وتعريفهم بنظريات ومبادئ الموسيقى، وقراءة النوتة الموسيقية (الصولفيج)، وعلى برنامج آخر عملي من خلال تطبيقات العزف على آلة العود من التمارين اللحنية والإيقاعية من الموسيقى العمانية والعربية.

تجدر الإشارة أن الجمعية العمانية لهواة العود بوزارة شؤون الفنون تسعى من خلال خطتها التدريبية لإيجاد كفاءات موسيقية جيدة قادرة على العزف بشكل سليم وصحيح ورعايتها وإبرازها وصقلها في مجال العزف على آلة العود، وأيضا تهدف إلى حماية الموروث الموسيقي العماني إضافة إلى نشر الوعي الفني في مجال آلة العود، وتدعم الجمعية أعضائها باستمرار من خلال تشجيعهم على إقامة عروض فنية خاصة بهم داخل السلطنة وخارجها ومساعدتهم على المشاركة في الأنشطة والأمسيات التي تقيمها الجمعية خلال السنة.

■ مدثر أبو الوفا في شرح عملي على آلة العود

■ نورة النظيرية تدرب العضوات على آلة العود

كتابٌ حول الأمازيغية وعلاقتها بالعربية الدارجة

الجزائر «العمانية»: صدر عن دار فرانز فانون للنشر بالجزائر كتابٌ باللُغة الفرنسية تحت عنوان «بعد الأمازيغية الدارجة» للمؤلف عبدو أليمام، مع مقدمة بقلم عبد السلام علي راشدي. ويطرح المؤلف في بداية هذا الإصدار الجديد سؤالا مفاده هل احتلّ العرب المسلمون البربر، حقيقة، إلى درجة أنّهم أنسوهم لغاتهم الأم؟ ويبحث الكتاب عميقًا في علاقة اللُغة الأمازيغية، باعتبارها إحدى اللُغات الأم في المنطقة المغاربية، والجذور التاريخية التي ربطتها باللُغة العربية، أو حتى بما أطلق عليه المؤلف وصف «الأمازيغية الجديدة».

ويؤكد المؤلف على أنّ تلك الأسئلة المتعلقة بالهوية لن تكون صحيّة وبنّاءة، إلا عندما تؤسّس على الحقائق التاريخية، وليس على الأكاذيب والخرافات، كما يرى أنّ الوقت قد حان لفتح كلّ الملفات المسكوت عنها أمام الأجيال الجديدة المتعطشة لمعرفة كلّ ما يتعلّق بتفاصيل تاريخها القديم والحديث من دون وصاية أو مغالطات. ويضيف المؤلف أنّ كتابه جاء ليُميط اللّثام عن بعض الحقائق من أجل إثراء النقاش حول تلك الأسئلة المتعلقة بالهوية، ولكن من دون خلفيات إيديولوجية أو دينية، وهي أسئلةٌ دفع الحراك الشعبي بالجزائر، الذي احتفل بذكراه الأولى في ٢٢ فبراير، إلى البحث فيها من جديد من خلال بعض المطالب التي رفعها المحتجُون. ويعود المؤلف في بعض صفحات الكتاب إلى سرد ما كان يحدث خلال سنوات الاحتلال الفرنسي للجزائر، عندما كانت المنظومة التربوية على أيام الاستعمار، تُخيّر التلاميذ بين الدراسة (كلغة ثانية بعد الفرنسية اللُغة الإجبارية)، إمّا بالإنجليزية أو العربية الدارجة، وكان الكثيرُ من التلاميذ يختارون الدراسة باللُغة العربية الدارجة، كتعبير منهم عن التمسُك بالهوية. ويرى المؤلف، أنّ الأمر لم يختلف كثيرا بعد استقلال الجزائر، حيث كانت الدراسة تقتصر على الاعتماد على اللُغة العربية من دون ذكر للُغة الأمازيغية، وهذا ما اعتبره ظلمًا طال الأمازيغية في عقر دارها. يُشار إلى أنّ مؤلف الكتاب عبدو أليمام حاصلٌ على دكتوراه دولة في الألسنية، وقد درّس بجامعة السوربون بباريس، كما له العديد من المقالات المنشورة في الكثير من الصحف والمجلات المعروفة، فضلا عن تأليفه للعديد من الكتب في قضايا لغوية متنوعة.

تقديرا لمكانة السلطنة ولدور الجمعية وإسهاماتها إقليميا ودوليا

«جمعية الصحفيين» تستضيف اجتماعات الاتحاد الدولي للصحفيين والاجتماع التأسيسي للاتحاد الآسيوي

أكملت جمعية الصحفيين العمانية استعداداتها لاستضافة اجتماعات المكتب الدائم للاتحاد الدولي للصحفيين والاجتماع التأسيسي للاتحاد الآسيوي للصحفيين في الفترة من ١٦ وحتى ٢٠ مارس الجاري بمشاركة ٦٠ شخصية صحفية وإعلامية من رؤساء النقابات والاتحادات والجمعيات يمثلون ٢٠ دولة.

وتأتي استضافة السلطنة لهذه الاجتماعات ممثلة في جمعية الصحفيين العمانية من منطلق الدور الذي تضطلع به الجمعية في مسيرة العمل الصحفي والإعلامي ولدورها الرائد كواحدة من أنشط وأبرز الجمعيات الفاعلة على المستويين العربي والدولي وهو ما يمثل أيضا تقديرا واهتماما من قبل الاتحادات الصحفية والإعلامية العالمية لدور السلطنة ومكانتها كدولة راعية وداعمة للسلام والحوار العالمي وجهودها المستمرة في حلحلة العديد من القضايا الدولية.

وأكد الدكتور محمد بن مبارك العريمي رئيس جمعية الصحفيين العمانية على أهمية هذا التجمع الصحفي الإعلامي الدولي على أرض السلطنة. وأشار إلى أن الاستضافة جاءت بعد منافسة مع العديد من الدول الأعضاء في الاتحاد الدولي للصحفيين على هامش اجتماع الجمعية العمومية للاتحاد الدولي للصحفيين الذي استضافته تونس العام الماضي حيث حاز ملف الاستضافة الذي تقدمت به جمعية الصحفيين العمانية على رضا واهتمام جميع الدول الأعضاء في الاتحاد الدولي للصحفيين وهو ما يمثل تقديرا لمكانة السلطنة وجمعية الصحفيين العمانية التي رأت في استضافة الجمعية خطوة مهمة يجب دعمها ورعايتها تقديرا لإسهاماتها في دعم توجهات الاتحاد والنهوض به وبرسالته تحقيقا للأهداف المرجوة منه.

وعن أهمية عقد الاجتماع التأسيسي للاتحاد الآسيوي قال رئيس جمعية الصحفيين: حرصا من الجمعية على تشكيل اتحاد آسيوي للصحفيين يجمع الصحافة الآسيوية في منظومة واحدة على غرار الاتحادات الصحفية القارية في أوروبا وأمريكا وإفريقيا فقد تقدمت جمعية الصحفيين العمانية وبمشاركة مع نقابة الصحفيين الهندية بمقترح على هامش اجتماعات الجمعية العمومية للاتحاد الدولي للصحفيين بتونس فحواه ضرورة تأسيس الاتحاد الآسيوي للصحفيين ووجد المقترح قبولا من قبل النقابات والاتحادات والجمعيات الصحفية وتم الاتفاق بالإجماع على أن تحتضن السلطنة الاجتماع التأسيسي للاتحاد وهو ما يمثل بالتالي خطوة مهمة تحسب لجهود الجمعية في استضافة هذا الاجتماع المهم الذي سيسجل باسم السلطنة.

■ د. محمد العريمي

وأوضح الدكتور محمد بن مبارك العريمي أن استضافة الجمعية الاجتماع التأسيسي للاتحاد الآسيوي واجتماعات المكتب الدائم للاتحاد الدولي للصحفيين هو فرصة للصحفيين والإعلاميين العمانيين للقاء قامات صحفية وإعلامية عربية ودولية بجانب العديد من الاعتبارات منها إبراز تطور المشهد العماني وما حققه على المستويين الإقليمي والدولي وإطلاع المشاركين على النهضة التنموية التي شهدتها السلطنة في مختلف المجالات الإعلامية والاقتصادية والثقافية والتنموية خاصة في هذه المرحلة المهمة من مسيرة التنمية التي تشهدها السلطنة بقيادة حضرة صاحب الجلالة السلطان هيثم بن طارق المعظم. حفظه الله ورعاه.

وقال: تكمن الأهداف المرجوة من استضافة الجمعية لاجتماعات التأسيس في الاستفادة من البرامج الدولية التي سيتبناها الاتحاد الآسيوي في تأهيل وتطوير الصحفيين والإعلاميين وتبادل الخبرات والزيارات واللقاءات بجانب الاستفادة من الاتحاد في التعريف بالسلطنة وإمكاناتها الصحفية والإعلامية والاقتصادية والاستثمارية من خلال زيارات وفود صحفية وإعلامية آسيوية، بالإضافة إلى الاستفادة من التجارب الآسيوية كالصين واليابان والهند وكوريا وماليزيا وغيرها من الدول في المجالات الصحفية والإعلامية المختلفة وإيجاد مسارات من التعاون بين الجمعية وكل من الاتحادات والنقابات الآسيوية الصحفية التي يمكن أن تركز على أخبار السلطنة مستقبلا وغيرها من الجوانب العديدة التي سيتم الاشتغال عليها بعد الإعلان عن تأسيس الاتحاد.

وأوضح العريمي أنه من الأهداف الرئيسية أيضا لاجتماعات التأسيس للاتحاد الآسيوي جمع الدول الآسيوية تحت مظلة واحدة يمكنها من الدفاع عن مصالحها أمام العالم بدل الجهود الفردية بجانب إيجاد حالة من التوازن في المصالح الآسيوية والدولية والتصدي للتحديات الدولية التي تتعرض لها الدول الآسيوية في مجال الصحافة والإعلام والحريات الصحفية وتعزيز الحضور الآسيوي في الاتحادات الصحفية الدولية وتنفيذ برامج وأنشطة ولقاءات واجتماعات وتبادل الخبرات والزيارات بين دوله.

وذكر العريمي أن الجمعية ستقوم بتنظيم العديد من الزيارات واللقاءات للأعضاء المشاركين بهدف اطلاعهم على أهم المعالم الاقتصادية والسياحية لمحافظة مسقط، كما ستنظم لقاء مفتوحا بالصحفيين والإعلاميين العمانيين بهدف تبادل وجهات النظر حول العديد من المواضيع التي تهم مسيرة الصحافة والإعلام بين المؤسسات الصحفية والإعلامية بالسلطنة والوسائل والنقابات الصحفية المشاركة.

وقال رئيس جمعية الصحفيين العمانية: إن الرعاية الكريمة التي حظيت بها جمعية الصحفيين العمانية من لدن المغفور له بإذن الله تعالى السلطان قابوس بن سعيد المعظم . طيب الله ثراه . أسهمت في تحقيق العديد من النتائج والأهداف المرجوة من وجود جمعية مؤسسية لديها القدرة على الحضور والمشاركة والتفاعل في كل التظاهرات الإعلامية المحلية والدولية بجانب تبني العديد من المشاريع والبرامج التدريبية والمعارض الإعلامية واللقاءات والملتقيات الصحفية التي أسهمت في النهوض ببرامج الجمعية وتعزيز رسالتها والتعريف بالسلطنة وبمنجزاتها في العديد من دول العالم.

وأكد الدكتور محمد بن مبارك العريمي على أن جمعية الصحفيين العمانية باتت اليوم تشكل واحدة من الجمعيات المهمة ليس على مستوى السلطنة فقط بل على المستويين العربي والدولي أيضا وهذا لم يأت من فراغ بل جاء نتيجة جهود متواصلة بذلتها المجالس السابقة التي تعاقبت على جمعية الصحفيين العمانية خلال ١٥ عاما من مسيرتها أسست قاعدة قوية في جميع الاتحادات الصحفية العربية والدولية بجانب الدعم المتواصل الذي تلقاه الجمعية من قبل أعضائها وحرصهم الدائم على دعمها والنهوض بها مثمنا الدور الذي تقوم به مؤسسات الدولة المختلفة الحكومية والخاصة في دعم برامج الجمعية والتي لم يكن للجمعية أن تصل لما وصلت إليه لولا تلك الرعاية والاهتمام الذي تلقاه من قبل الجميع. مؤكدا على أن مجلس إدارة الجمعية يسعى باهتمام للحضور في المتلقيات الدولية والاتحادات القارية والتفاعل مع كل ما يطرح من قضايا ومواضيع تعنى بمستقبل الصحافة والإعلام.

مذكرة تفاهم لتوزيع إصدارات مكتب مستشار جلالة السلطان للشؤون الثقافية

■ أثناء توقيع مذكرة التفاهم

مسقط «العمانية»: وقع مكتب مستشار جلالة السلطان للشؤون الثقافية على مذكرة تفاهم مع بريد عُمان تهدف إلى التعاون في مجال الشراء الإلكتروني لمؤلفات وإصدارات المكتب عبر منصة إلكترونية خاصة بشركة بريد عُمان.

وقع المذكرة من جانب مكتب مستشار جلالة السلطان للشؤون الثقافية، حسن بن عبدالله الجابري مدير إدارة المواقع الأثرية المكلف بمهام مدير عام مكتب مستشار جلالة السلطان للشؤون الثقافية، ومن جانب بريد عُمان عبدالملك البلوشي الرئيس التنفيذي لشركة بريد عُمان.

وقال عبد الملك البلوشي الرئيس التنفيذي لشركة بريد عُمان بمناسبة التوقيع على مذكرة التفاهم: إن مكتب مستشار جلالة السلطان للشؤون الثقافية له دور كبير في إصدار كتب خاصة بالسلطنة وتاريخها ومنها موسوعة عُمان عبر الزمان التي دشنت مع حفل افتتاح معرض مسقط الدولي للكتاب.

وأضاف إن بريد عُمان سيكون الجهة التي ستسوق وتوزع هذه الإصدارات بطريقة إلكترونية بحيث يصبح الحصول عليها أمرا سهلا من خلال منصة إلكترونية ستكون ضمن الموقع الإلكتروني للبريد، مشيرا إلى أن بريد عُمان وهو الشركة الوطنية المختصة بالبريد في السلطنة لا بد أن يضطلع بدوره في التسويق للإصدارات والكتب العمانية، وأن هذه الخطوة داعمة للنشر والمعرفة على اعتبار أن الثقافة أساس بناء الأمم.

«ملك الآلات» في الأوبرا السلطانية

حفل آلة الأرغن الأنبوبي السنوي يمزج جمال أنابيب آلة الأرغن بهيبة الهندسة المعمارية

■ دار الأوبرا السلطانية

تقيم دار الأوبرا السلطانية مسقط ضمن موسمها الحالي(٢٠١٩-٢٠٢٠) حفل آلة الأرغن الأنبوبي السنوي، وذلك يوم الجمعة ٦ مارس، الساعة ٧:٣٠ مساءً، وهو الحفل الذي نهجت الدار على إقامته سنويًا بهدف الكشف عن مهارات «ملك الآلات» الآلة التي كانت شائعة من ١٦٠٠ إلى ١٧٥٠م.

وما زالت تستخدم بشكل واسع اليوم، خاصة في الصلوات الدينية في الكنائس، ويتميّز بلونه اللحني، وقوة الصوت، والديناميكيات، ويوجد بها عدة لوحات مفاتيح، تضم صمامات للتحكم ينفخ منها الهواء عبر أو خلال فتحات في الأنابيب، وهي مجموعات مختلفة من الأنابيب، كل منها له لون لحني معين، تعزف بجذب المقابض، ويبدع «ملك الآلات» في جميع الفئات الموسيقيّة، وبأصوات تتفاوت من الآلة الواحدة وصولاً إلى الأوركسترا الكاملة، تماماً كعزف وين مارشال أحد أشهر عازفي آلة الأرغن الأنبوبي في عصرنا الذي وقف على خشبة المسرح في عرض رائع في شهر يناير عام ٢٠١٨.

وفي حفل استثنائي آخر في عام ٢٠١٣ م قام نخبة من العازفين مثل: ماري بيرناديت دوفورسيه، وباربارا دينيرليندوو، وجيامبولو دي روسا، وراشد الراشدي بعزف مجموعة مختارة من الأعمال الكلاسيكية التي تمتاز بمزج جمال أنابيب آلة الأرغن المزخرفة، بهيبة الهندسة المعمارية المحيطة.

التصوير الضوئي تعلن أسماء الفائزين في مسابقة الشباب أقل من عمر «١٥ - ٢٠ سنة»

■ من صور المعرض

أعلنت أمس الجمعية العمانية للتصوير الضوئي التابعة لوزارة شؤون الفنون نتائج مسابقة الشباب والتي تُقام للمرة الثالثة على مستوى السلطنة بهدف تشجيع المصورين الشباب من طلبة المدارس والكليات تحت الفئة العمرية أقل من (١٥ - ٢٠) سنة، وصقل مواهبهم الفنية في مجال الفوتوغرافيا العمانية، بالإضافة إلى تأهيلهم من خلال هذه المسابقة للمشاركة في المسابقات الدولية التي تقام للشباب حول العالم.

حيث تقدم للمشاركة في المسابقة هذا العام ٦٣٢ مشاركا من الفئتين العمريتين، بمجموع ٢١٢٠ صورة ضوئية عن مواضيع حياتية متنوعة، وجاءت نتائج المشاركين الفائزين كالتالي: في فئة الشباب أقل من ٢٠ سنة، فازت بالمركز الأول خالصة بنت سعيد الناعبية من جامعة الشرقية، وفي المركز الثاني مسعود بن سلطان الجعفري من محافظة جنوب الشرقية، وبالمركز الثالث أسعد بن عبدالله الهلالي من مدرسة يتي للتعليم العام بمحافظة مسقط، وذهبت الجائزة التقديرية لهذه الفئة لكل من عدنان بن أسعد المجيني، وطارق بن صلاح الشبلي من مدرسة الخوض للثانوية بمحافظة مسقط.

وفي فئة الشباب أقل من ١٥ سنة، فاز بالمركز الأول نادر بن إسماعيل الفزاري من مدرسة الشيخ ناصر الخروصي بمحافظة مسقط، وفي المركز الثاني فازت زمزم بنت خلفان بني عرابة من مدرسة السبل للتعليم الأساسي بمحافظة شمال الشرقية، وفي المركز الثالث فاز سعيد بن حسن بيت عبدالله من مدرسة اليوبيل الفضي من محافظة مسقط، أما الجائزة التقديرية لهذه الفئة فقد ذهبت إلى أروى بنت محمود الجابرية من مدرسة نخل للتعليم الأساسي بمحافظة جنوب الباطنة، وياسمين بنت موسى النبهانية من مدرسة أم سعد الأنصارية بمحافظة مسقط.

وتعتبر هذه المسابقة فرصة لطلبة المدارس والكليات لإبراز مواهبهم في مجال التصوير وصقلها، وفي هذا الصدد لا تتوانى الجمعية العمانية للتصوير الضوئي في دعمهم وتغذية ذائقتهم البصرية من خلال ما تقدمه لهم بشكل سنوي دورات تأسيسية وورش تؤهلهم للدخول إلى عالم العدسة والاحتراف فيه.

■ من الصور المشاركة في المعرض

تشكيلية عمانية تشارك في معرض دولي بمناسبة الاحتفال باليوم العالمي للمرأة في دبي

■ اللوحة الفنية التي ستشارك بها في الفعالية الفنية

تشارك الفنانة العمانية نائلة المعمرية في المبادرة العالمية المتمثلة في الاحتفال باليوم العالمي للمرأة الذي يصادف الـ ٨ من مارس من كل عام للاعتراف والإنجازات التي حققتها النساء في جميع أنحاء العالم.

تماشياً مع هذه المبادرة، يجلب معرض Art Connects Women، وهو معرض فني دولي الآن في نسخته الرابعة، يجمع الفنانات من جميع أنحاء العالم، للإشادة بإبداعهن وإنجازاتهن من خلال الأعمال الفنية. سيفتتح المعرض غدا، في ون آند أونلي رويال ميراج، في دبي.

في هذا العام، في الفترة التي تسبق اليوم العالمي للمرأة ٢٠٢٠، أطلقت «زي آرت»، المنظمة الفنية العالمية ومنظم معرض Art Connects Women، حملة (١٠٠ يوم. ١٠٠ فرد) لنشر الأفراد القادمين من جميع مجالات الحياة، وإظهار موضوع «كل من أجل المساواة»، بهدف نشر الوعي الفني والثقافي لأهمية بناء وتنمية مجتمع شامل يتخطى جميع الاختلافات.

ويشارك في هذا المعرض ما يقارب ٢٨٩ فنانا من ١٠٠ دولة، لعرض أعمالهم (الرسم أو النحت أو التثبيت أو التجميع)، ويوفر هذا الحدث منبرا للفنانات للتعبير عن التواصل والتواصل والتعاون والتواصل الاستراتيجي من أجل مواجهة بعض أكبر التحديات التي تواجهها صاحبات المشاريع والفنانات اليوم. إلى جانب الأعمال الفنية المعروضة في المعرض الرئيسي، سيقدم الحدث الذي يستمر أربعة أيام أيضًا عددًا من الأحداث ذات الصلة، بما في ذلك الكشف عن كتاب فني (فنانات حول العالم) ومؤتمر يجمع القيادات النسائية من العديد من الصناعات معًا للتعبير عن أنفسهن على الموضوع نفسه في ٧ مارس في أوبرا دبي، واستضافة حفل ليلة جائزة يوم ٨ مارس وتوفير الفرصة للمصممين الناشئة لعرض الأزياء.

في هذا السياق تقول الفنانة العمانية نائلة: أقدم شكري وتقدير لجاليري «زي آرت»، لهذا الاهتمام الفني الرائد فهي منصة فنية رائدة تضم أكثر من ٧٠٠ فنان من جميع أنحاء العالم مسجلين بها، وشغوفة كرست أعمالها لتشجيع التغيير الاجتماعي الإيجابي، وعرضت أعمالها في جميع أنحاء الشرق الأوسط وإفريقيا وأوروبا والولايات المتحدة وآسيا، وكانت أمينة عالم الفن في دبي منذ عام ٢٠١٧.

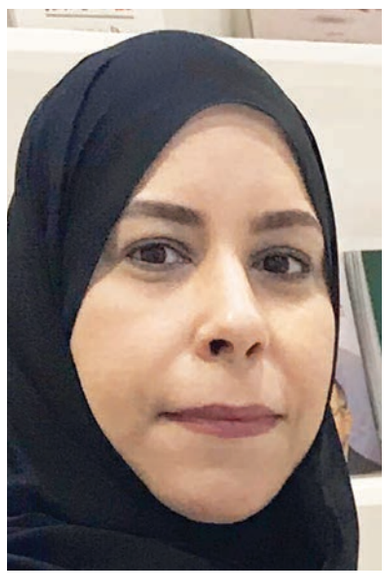

■ نائلة المعمرية

عُمان

جريدة يومية سياسية تأسست عام ١٩٧٢م
تصدر عن مؤسسة عُمان للصحافة والنشر والإعلان

الطقس

حالة الجو

صحو بوجه عام على معظم محافظات السلطنة مع احتمال تشكل السحب على جبال الحجر، واحتمال تشكل السحب المنخفضة أو الضباب المتقطع خلال فترة آخر الليل والصباح الباكر على أجزاء من المناطق الساحلية لبحر عمان، وأجزاء من محافظات الظاهرة وجنوب الشرقية والوسطى وظفار.

حركة الرياح

تهب على معظم محافظات السلطنة رياح جنوبية شرقية إلى شرقية خفيفة إلى معتدلة تتحول شمالية شرقية خفيفة إلى معتدلة تكون نشطة أحيانًا.

حالة البحر

هادئ إلى متوسط الموج على سواحل محافظة مسندم، ويصل أقصى ارتفاع له مترًا وثلاثة أرباع المتر، وهادئ الموج على سواحل السلطنة، ويصل أقصى ارتفاع له مترًا واحدًا.

الصفحة الأخيرة

درجات الحرارة في بعض المدن العمانية

خصب		صحار		نزوى		صور		إبراء	
27	20	30	20	31	15	31	20	31	16
هيما		**البريمي**		**جبل شمس**		**الجبل الأخضر**		**قيرون حيرتي**	
42	26	27	17	19	8	22	12	26	15

تفاصيل عن النشرة الجوية : البريد الصوتي رقم 1102 أو 1103 أو على موقع الأرصاد الجوية www.met.gov.om

الأربعاء ٩ من رجب ١٤٤١هـ الموافق ٤ من مارس ٢٠٢٠م العدد ١٤١٥٥ Wednesday 4 March 2020 - Edition No 14155

للصيام فوائد صحية .. ولكن لا تشق على نفسك

برلين، (د ب أ): يصوم بعض الناس لأسباب دينية أو روحانية، ويصوم البعض الآخر من أجل الصحة أو المظهر. ويقول أحد الخبراء إنه أيا كانت الدوافع، فإن الامتناع عن الطعام أو الشراب، أو بعض أنواعهما، أو التقليل منها، لفترة من الوقت، له فوائد صحية. وعندما يقوم المرء بتغيير نظامه الغذائي بتناول كميات أقل من الطعام، أو التقليل من تناول الحلوى، على سبيل المثال، فهو يعطي جسمه نوعًا من «التنظيف الداخلي الشامل»، على حد تعبير إينجو فروبويس، رئيس «مركز الصحة من خلال الرياضة والتمرينات» بالجامعة الألمانية للرياضة في كولونيا.

ويقول الخبير: إن الصيام يعزز عملية الأيض، وقد أظهرت الدراسات أنه يقلل من خطر الإصابة بأمراض مثل ارتفاع ضغط الدم، والروماتيزم، والسكري من النوع الثاني.

ويقول فروبويس إنه يتعين على الصائمين ألا يشقوا على أنفسهم بشكل كبير، وألا يعلنوا فشلهم في الصيام إذا استسلموا مرة لتناول «الكب كيك»، مضيفًا إن التركيز يجب أن يكون على الاستهلاك مع الاستمتاع بوعي أكبر.

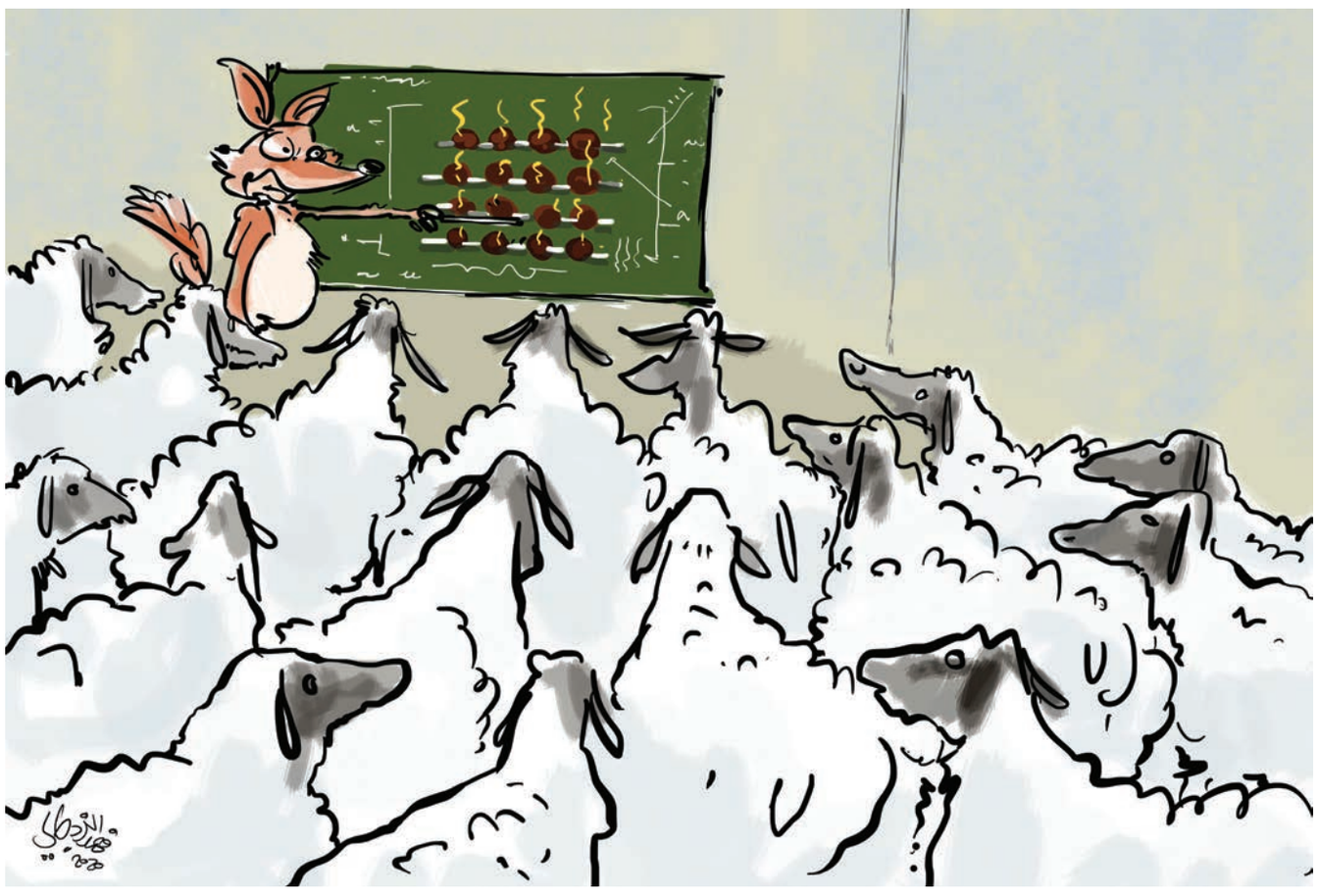

نوافذ

أحمد بن سالم الفلاحي
shialoom@gmail.com

وهج المناسبة..

مأسورون بكثير من المناسبات، الخاصة والعامة، وفي كل مناسبة يجب أن نكون غير، في أشكالنا، في ملابسنا، في تفاعلاتنا، في تقاربنا أو تباعدنا، فالمناسبة تفرض حضورا غير عادي علينا، أردنا ذلك أو لم نرد، المهم أن تبقى المناسبة بهيلمانها، وبقوتها، وباحتفاليتها، حتى وإن توسط توقيتها حالة حزن ما، فإن ذلك لن يؤثر على بقائها واستمرار مسيرتها إلى النهاية، وليحزن من يحزن، ويسر ويبتهج من يكون وقع المناسبة عليه أكثر، فالحزن حالة عارضة، في ظل توالي المناسبات وتدافعاتها الكثيرة، والمتعددة.

في حالاتنا العادية اليومية، نلبس ما نريد من الثياب، ونكون على الهيئة التي نريد، ويكون وقتنا ممتدًا بلا حدود، ومسخرًا لأشياء كثيرة، ومقتطع منه لأشياء خاصة، وقس على ذلك أمثلة كثيرة، ولكن عندما تحل المناسبة، فإن هناك استنفارًا غير عادي، لكل شيء، وفي كل شيء، فالملابس تختلف، والهيئات تتشكل، والوقت محصور، ولا مجال للذهاب بعيدًا عن محدودية المكان، أو الارتباط بمواعيد أخرى جانبية، وهذا الاستحواذ كله، لا تفرضه التزامات أخرى في حياتنا اليومية إلا المناسبات، ومعنى هذا فالمناسبات هي الأخرى تمارس علينا غواياتها المختلفة، ونقبل ذلك بكل سرور؛ لأن هناك تجددا، وابتهاجا، كما نريد، وكما نتوقع أيضًا.

وحالة الاستنفار هذه لا تقتصر على نوع دون آخر، فالرجل والمرأة يشتركان في ذات التمثيل، وفي ذات الاهتمام، ويظل التمايز فقط في الشكل، حيث تحرص النساء أكثر على المبالغة في التمثيل، امتثالًا لفطرتها المرهفة، التي ترى الأشياء بعين ثالثة؛ ربما؛ بينما الرجل لا يميل كثيرًا إلى البهرجة، لقناعته أن أن لا ضرورة إلى ذلك، وهذا الأمر خاضع أيضا لعوامل كثيرة، تتقدمها التجربة وخبرة الحياة، والعمر المكتسب، وربما تأتي البيئة الاجتماعية لتضيف أبعاد أخرى في إضافة مكملات -ربما- لا تكون في بيئات اجتماعية أخرى.

اللافت في الأمر أكثر هو حالة التكلف المادي، والشحن المعنوي، والذي يستنزف الكثير من الجهد، وقد يفوت أشياء مهمة في حياة الناس اليومية، ولكن لأنها مناسبة، فكل شيء لا يهم في حينها، المهم أن يبقى ألق المناسبة، وتألقها هو الشاهد على الصورة العامة على مستوى الوطن، أو المجتمع الصغير، أو الأسرة، وهي الأصغر في تشكيلات المجتمع والوطن ككل.

يتحمل الأفراد الكثير من التكلفة المادية والمعنوية، ليس فقط انعكاسا لسرور يشعرون به، ولكن لأن هناك تبعات اجتماعية عديدة، تذهب بهم لأن يتجشموا عناء المناسبات، وما تفرضه عليهم من هذه التكاليف، فالمسألة ليس خيارًا، يأخذون به، أو لا يأخذون، وإلا أوقع؛ كل صاحب مناسبة نفسه؛ في إشكاليات كثيرة؛ معظمها؛ معيبة، وسوف توسم في خلقه، وتربيته، وأصالته، ومن هنا يأتي الخوف أكثر، والناس راصدون لكل صغيرة وكبيرة لكل أفراد المناسبة، في لباسهم، وفي استعداداتهم لاستقبال ضيوفهم، وفي مستوى الأكل المقدم لهم، وفي باحة المكان، وتهيئته، وهذه كلها مشاريع معرضة للنقد، والتذمر، وللإساءة أيضًا، وكم سمعنا عن مواقف حصلت فيها مصادمات شعورية، وتلاسنات كلامية، وأدى ذلك كله إلى زعل وعتاب، وربما إلى قطيعة، وهذه من أسوأ المواقف التي يتعرض لها أصحاب المناسبة، إن حصلت، ولو في حالات استثنائية.

لذلك؛ في العادة؛ ترسم خطة للمناسبة؛ أي كان حجمها، وموضوعها، وعلى منفذي الخطة من أفراد الأسرة أن يكونوا حذرين، ومتيقظين لأي صغيرة وكبيرة، حتى لا يقعوا في المحظور الذي لا يرغبه أي أحد، ولا يتوقعه أي أحد، فالناس- بطبيعتهم- تتوغل في نفوسهم الحساسية المفرطة، وهم شديدو المزاج والتقلب، وأتصور من هنا نشأت فكرة الشركات التي تقدم خدماتها لضيوف من عندهم مناسبة ما، حتى تقلل من ضغط المهمة، وتعطي نفسًا جيدًا للمراقبة والمتابعة، وتقليل الأخطاء.

إلغاء معرض لايبتسيج الألماني للكتاب بسبب كورونا

لايبتسيج (ألمانيا)- «د.ب.أ»: ألغى معرض لايبتسيج الألماني للكتاب انعقاده الذي كان مقررًا في منتصف هذا الشهر بسبب تفشي فيروس كورونا المستجد. وقالت متحدثة باسم المعرض أمس: إن إدارة المعرض وقيادات المدينة اتخذوا هذا القرار. وتأتي هذه الخطوة في أعقاب إلغاء العديد من الفعاليات والمعارض في ألمانيا، مثل إلغاء بورصة برلين للسياحة التي كان من المقرر إقامتها هذا الشهر، وذلك مع تزايد حالات الإصابة بفيروس كورونا المستجد. وبلغ عدد حالات الإصابة بكورونا المستجد في كافة أنحاء ألمانيا ١٨٨ حالة.

نصف الشواطئ الرملية قد تزول في العالم بحلول ٢١٠٠

باريس، «أ.ف.ب»: أظهرت دراسة حديثة نشرت نتائجها مجلة «نيتشر كلايمت تشاينج» أن التغير المناخي وارتفاع مستوى المحيطات قد يؤديان إلى زوال نصف الشواطئ الرملية في العالم بحلول عام ٢١٠٠. وحتى في حال نجحت البشرية في الحد بصورة كبيرة من انبعاثات غازات الدفيئة المسببة للاحترار المناخي، يواجه أكثر من ثلث السواحل الرملية تهديدا بالزوال، وفق هذه الدراسة. وأشار ميخاليس فوسدوكاس المشرف على الدراسة وهو باحث في المركز البحثي المشترك التابع للمفوضية الأوروبية إلى أن تبعات زوال هذه الشواطئ لن تقتصر على الأنشطة السياحية. وقال: «أبعد من السياحة، تقدم الشواطئ الرملية آلية الحماية الأولى في أحيان كثيرة ضد العواصف والفيضانات. ومن دونها، ستكون آثار الأحداث المناخية القصوى أقوى على الأرجح». وأضاف فوسدوكاس: «علينا على الأرجح التحضر لهذا الوضع». وتحتل الشواطئ الرملية أكثر من ثلث السواحل على مستوى العالم وهي تقع في مناطق مكتظة بالسكان. غير أنها تواجه تهديدًا جراء ظاهرة التعرية الناجمة عن الإنشاءات الجديدة وارتفاع مستوى مياه البحار والعواصف، ما يشكل خطرا على البنى التحتية وأرواح البشر.

باحثون يلقون نظرة «لا تتكرر» على أرشيف الفاتيكان لحقبة الحرب العالمية الثانية

واشنطن، الفاتيكان- «د.ب.أ»: في الوقت الذي فتح فيه الفاتيكان محفوظاته المتعلقة بالبابا بيوس الثاني عشر، بابا الفاتيكان إبان الحرب العالمية الثانية، والذي اتُهم بالإخفاق في مواجهة ألمانيا النازية بشأن الهولوكوست (المحرقة)، يسعى باحثون من مختلف أنحاء العالم إلى اكتشاف الحقيقة في ملايين الوثائق.

سوزان براون فليمنج هي واحدة من خمسة باحثين في متحف ذكرى الهولوكوست بالولايات المتحدة في واشنطن، والتي سوف تلقي نظرة متعمقة فيما تسميه «أرشيف المحرقة الذي لا يزال مغلقًا الأكثر أهمية».

وبدأت سوزان البحث في الموضوع قبل ٢٥ عامًا، وكان من المقرر أن تصل إلى الأرشيف أمس الأول للمرة الأولى، لكنها قررت تأجيل رحلتها بسبب تفشي فيروس كورونا الجديد المتحور (كوفيد١٩-) في أنحاء أوروبا.

وقالت في مقابلة مع وكالة الأنباء الألمانية (د.ب.أ): «لم أفكر في أن هذا سيحدث على الإطلاق في حياتي. إنها فرصة تأتي مرة واحدة في العمر وفريدة تمامًا. أعتقد أننا جميعًا نريد الوصول إلى نفس الشيء. نحن جميعا نريد معرفة الحقيقة. وبدون الوصول إلى السجلات، لا يمكنك أن تفعل ذلك».

وردا على سؤال حول نوع الوثائق الذي سوف تهتم بالاطلاع عليها، قالت سوزان: إنها «تهتم بأمور متباينة بداية من الأعمال اليومية العامة للكرسي الرسولي إلى الشؤون الخارجية ووزارة الخارجية - على سبيل المثال لا الحصر. وأوضحت أنه يمكن أن يكون هناك صور فوتوغرافية، والكثير من الرسائل الشخصية، والبرقيات الرسمية، ومحررات للخطابات والمسودات».

وقالت: «هناك علامات وضعها أوجينيو باتشيلي (اسم بيوس الثاني عشر عند الولادة) على الكلمات، يشطب كلمات، ويضيف في تقارير من الخارج، ويحدد مختارات من الصحف، كل شيء هناك. إنها رائعة».

أما فيما يتعلق بما إذا كان هناك أمل في العثور على «دليل دامغ» في الأرشيف، قالت سوزان: «أعتقد أنه سيكون هناك «أدلة دامغة» متعددة تظهر على مدار عدة سنوات. أعتقد أننا سوف نرى الكثير من التقارير الإخبارية في الأشهر الست المقبلة. لكن العمل الجماعي القوي حقا سوف يستغرق سنوات. نتطلع لإعداد سيرة ذاتية منقحة ومسؤولة حقا لبيوس الثاني عشر خلال ثلاث إلى خمس سنوات على أقل تقدير. هذا هو أرشيف المحرقة الذي لا يزال مغلقا الأهم في العالم.

وعن رأيها في البابا بيوس الثاني عشر الآن وما إذا كانت تتوقع أن يتغير هذا الرأي، قالت الباحثة: إن «بيوس الثاني عشر كان رئيس دولة (الفاتيكان)، ورئيس حكومة (الفاتيكان)، لكنه كان أيضًا رئيسًا للكنيسة الكاثوليكية الرومانية العالمية. كان يتحمل هذا الدور الأخلاقي ويتحمل هذا الدور السياسي، وهذا ما يجعل تقييمه مثيرًا للجدل للغاية، وحساسا للغاية بالنسبة للناس».

وقالت سوزان إنه: «إذا كان المرء كاثوليكيا فعليا -مثل حالي- فإن السؤال هو: ما هو التوجيه الأخلاقي الذي أتلقاه هنا؟ أما كمؤرخ أو باحث سياسي، فهناك مجموعة مختلفة تماما من الأسئلة. أعتقد أننا بحاجة إلى أن نبدأ بهذا التوتر المركزي الذي كان يدركه بالتأكيد. لقد اتخذ القرارات، وحدد الأولويات، ووجه تعليمات، ولم يقدم تعليمات في حالات أخرى. ماذا كانت تلك القرارات؟ ماذا كانت تلك التعليمات؟ ماذا كانت أولوياتهم؟ يجب أن نكون واضحين للغاية بشأن ذلك».

وأشارت إلى أنه «بسبب خطوات عملية تطويب بيوس الثاني عشر، فقد علقنا في حالة من الجمود بين المؤرخين والناس العاديين الذين يريدون أن يقولوا: لقد أنقذ مئات الآلاف من اليهود. إنه قديس. ثم لدينا رأي الطرف الآخر: لقد كان متعاطفا مع النازية، وهو بالتأكيد لم يكن كذلك. أعتقد أن هناك الكثير سوف نجده في المنتصف».

عُمان
ص.ب: ٩٧٤ر.ب: ١٠٠ مسقط
سلطنة عُمان
البدالة: ٢٤٦٤٩٤٤٤
فاكس: ٢٤٦٤٩٥٠٨

التحرير
• الشؤون المحلية والتحقيقات: ت: ٢٤٦٤٩٥١٠ / ٢٤٦٤٩٥١١
• الإقتصاد والسياحة: ت: ٢٤٦٤٩٥٢٠/ ت: ٢٤٦٤٩٥٢١
• الدولي: ت: ٢٤٦٤٩٥٨٠
• المجتمع: ت: ٢٤٦٤٩٥٣٠/ ت: ٢٤٦٤٩٥٣٥
• الديني: ت: ٢٤٦٤٩٥٤٧ / ت: ٢٤٦٤٩٥٤٨
• الرياضي: ت: ٢٤٦٤٩٥٤٠ / ت: ٢٤٦٤٩٥٤١

المكاتب
• صلالة... ت: ٢٣٢٩٢٦٣٣ فاكس: ٢٣٢٩٣٩٠٩
• نزوى: ت: ٢٥٤١١٠٩٩ ص.ب: ٩٥٥ الرمز البريدي: ٦١١
• صحار... ت: ٢٦٨٤٣٠٠٤ فاكس: ٢٦٨٤٣٠٠٨

الإعلانات
• العُمانية للإعلان والعلاقات العامة
ت: ٩٥٩٢٢١١٢
ت: ٩٩٨٤١٢٣٠
ت: ٩٩٦٣٩٢٦٤
ت: ٢٤٦٤٩٤٣٣
«فاكس: ٢٤٦٣٤٩٤ - ٢٤٦٩٩٦٠٤»
ص.ب: ٣٣٠٣ روي
الرمز البريدي: ١١٢
البريد الالكتروني: omaniya3@yahoo.com

الإشتراكات
• ٧٠ ريالاً سنوياً للموسسات والشركات والافراد
وكيل التوزيع : العمانية للتوزيع والتسويق.
ص.ب: ٩٧٤ مسقط، الرمز البريدي: ١٠٠
فاكس: ٢٤٦٤٩٣٧٩
هاتف : ٢٤٦٤٩٣٦١، ٢٤٦٤٩٣٥٦، ٢٤٦٤٩٣٦٠، ٢٤٦٤٩٣٥٧
البريد الالكتروني: subscribe@oeppa.om

تنبيه للقراء
يرجى من قراء عمان أو الأويزرفر ومجلة نزوى الاتصال فورا في حالة عدم انتظام وصول أي من هذه الاصدارات على هاتف ٢٤٦٤٩٣٦٢ من الساعة التاسعة صباحا حتى الثانية والنصف او البريد الآلي:
subscribe@oeppa.om