عُمان

جريدة يومية سياسية
تأسست عام ١٩٧٢م

تصدر عن وزارة الإعلام

العيد الوطني الـ٥٠

رئيس التحرير: سيف بن سعود المحروقي
٢٤ صفحة ـ الثمن ٢٠٠ بيسة

الأحد ٦ من ربيع الاخر ١٤٤٢هـ الموافق ٢٢ من نوفمبر ٢٠٢٠م العدد ١٤٤١٨

Sunday 22 November 2020 - Edition No 14418

www.omandaily.om

ميناء الدقم والحوض الجاف في نمو مستمر

٣٧٩ مليون ريال قيمة البضائع المتداولة في الميناء حتى سبتمبر

كتب. ماجد الهطالي : حقق ميناء الدقم نموا في إيراداته العام الجاري مقارنة بالعام الماضي، وبلغت قيمة البضائع المتداولة عبر الميناء ٣٧٩ مليون ريال من بداية العام الجاري وحتى سبتمبر الماضي، واستقبل الميناء خلال هذه الفترة ٦٠٧ سفن. وقالت إدارة شركة ميناء الدقم إن الميناء حقق نموا بنسبة ١١٢٪ للسفن التي استقبلها و٣٠٪ للحمولة الإجمالية للسفن في النصف الأول من العام الجاري.

وتمضي شركة الحوض الجاف بوتيرة متسارعة نحو تعزيز موقعها العالمي كإحدى الشركات العالمية في صيانة السفن، حيث إن معدل القبول والرضا من قبل الزبائن في ازدياد، وبلغ عدد السفن التي استقبلتها شركة الحوض الجاف منذ بداية العام الجاري حتى نهاية أكتوبر الماضي ١٠٦سفن، وحقق الحوض نجاحات عديدة في العام الجاري، حيث قامت الشركة بصيانة أكثر من ٦ سفن تعطلت في عرض البحر وتم استبدال قطع حديد تراوحت بين ٢٥٠ و ٤٠٠ طن، كما تم استبدال عدد من مقدمات السفن لـ٣ سفن، وتتضمن خطة الشركة استقطاب المزيد من الزبائن من منطقة الشرق الأوسط وخاصة منطقة الخليج إذ إن معظم زبائن الشركة من أوروبا.

ووصلت نسبة الإنجاز في مشروع ميناء الصيد البحري إلى ٨٦٪ ومن المتوقع أن يتم إنجاز الأعمال البحرية بالميناء خلال شهر ديسمبر القادم حسب المخطط الزمني للمشروع.

«التفاصيل ١٢ - ١٣»

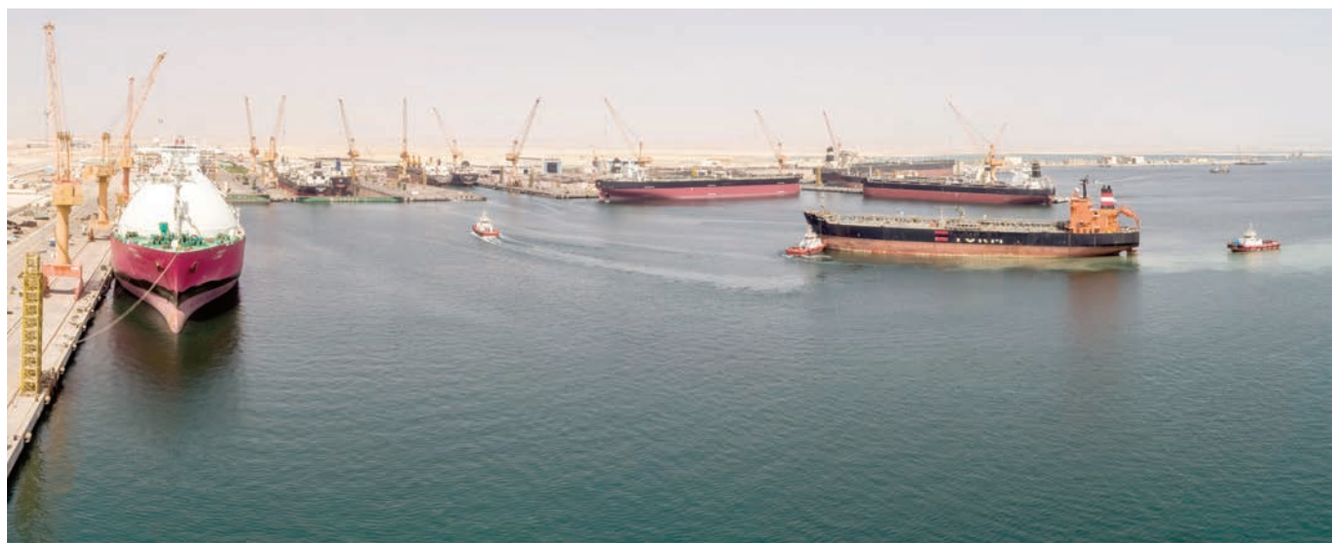

حركة نشطة ونموا مستمرا في ميناء الدقم.

جلالته يهنئ الرئيس اللبناني بذكرى استقلال بلاده

العمانية: بعث حضرة صاحب الجلالة السلطان هيثم بن طارق المعظم. حفظه الله ورعاه. برقية تهنئة إلى فخامة الرئيس العماد ميشال عون رئيس الجمهورية اللبنانية بمناسبة ذكرى استقلال بلاده. أعرب فيها جلالة السلطان المعظم عن خالص تهانيه وأطيب تمنياته لفخامته بموفور الصحة والسعادة وللشعب اللبناني الشقيق بمزيد من التقدم والازدهار.

السيد أسعد بن طارق: ما تحقق على أرض السلطنة «نبراس يستنار به»

العمانية: أكد صاحب السمو السيد أسعد بن طارق آل سعيد نائب رئيس الوزراء لشؤون العلاقات والتعاون الدولي الممثل الخاص لجلالة السلطان أن ما تحقق على أرض السلطنة خلال الخمسين عامًا الماضية إنما هو نتاج استراتيجية تنموية شاملة نفذت على مراحل متعددة ووفق خطط ودراسات مستفيضة أبرزها رؤية عُمان المستقبلية ٢٠٤٠ التي يشرف عليها حضرة صاحب الجلالة السلطان هيثم بن طارق المعظم، حفظه الله ورعاه. وقال سموه في حديث خاص لوكالة الأنباء العمانية: إن السلطنة ماضية في طريق نهضتها المتجددة تحت ظل القيادة الحكيمة لجلالته، حفظه الله، ووفق تلك الرؤية التي تبشر بالاستقرار والنمو وتعزز من الاهتمام بالابتكار والبحث العلمي ومخرجاته مبينًا أن المستقبل يحتم على السلطنة زيادة التنوع الاقتصادي لرفد مدخلات الدولة لتحقيق التنمية المستدامة. ووصف سموه مسيرة النهضة العُمانية المباركة التي تواصل تحقيق منجزاتها بكل ثقة واقتدار في العهد الزاهر لجلالة السلطان المفدى، أعزه الله، وما حققته في عهد السلطان الراحل قابوس بن سعيد بن تيمور، طيب الله ثراه، بأنها «نبراس يُستنار به» مبينًا أن هذه النهضة قامت على مبادئ من المساواة والعدالة ونشر قيم السلم والتسامح والحوار والإخاء مع الجميع.

«التفاصيل ص ٢»

جائحة كورونا وآثارها الاقتصادية تسيطر على أعمال قمة العشرين

الرياض . «أ ف ب»: افتتح العاهل السعودي الملك سلمان بن عبد العزيز، أمس، أعمال قمة مجموعة العشرين متوجّها بالحديث عبر شاشة إلى زعماء المجموعة، في بداية اجتماعات افتراضية استثنائية تخيّم عليها جهود مكافحة فيروس كورنا المستجد والأزمة الاقتصادية العالمية الخانقة.

وظهر قادة أغنى دول العالم بمن فيهم الرئيس الأمريكي دونالد ترامب في نوافذ متعددة على شاشة توسطّتها صورة الملك السعودي.

وقال الملك سلمان في كلمته الافتتاحية «نستبشر بالتقدم المحرز في إيجاد لقاحات وعلاجات وأدوات التشخيص لفيروس كورونا، إلا أن علينا العمل على تهيئة الظروف التي تتيح الوصول إليها بشكل عادل وبتكلفة ميسورة لتوفيرها لكافة الشعوب».

وأضاف «جهودنا المشتركة خلال قمة الرياض سوف تؤدي إلى إقرار سياسات اقتصادية واجتماعية من شأنها إعادة الاطمئنان والأمل لشعوب العالم».

وأضاف العاهل السعودي: «وعلينا الاستمرار في دعم الاقتصاد العالمي، وإعادة فتح اقتصاداتنا وحدود دولنا لتسهيل حركة التجارة والأفراد. ويتوجب علينا تقديم الدعم للدول النامية بشكل منسق، للحفاظ على التقدم التنموي المحرز على مر العقود الماضية». وأضاف «كما ينبغي علينا تهيئة الظروف لخلق اقتصاد أكثر استدامة. ولذلك قمنا بتعزيز مبدأ الاقتصاد الدائري للكربون كنهج فعال لتحقيق أهدافنا المتعلقة بالتغير المناخي وضمان إيجاد أنظمة طاقة أنظف وأكثر استدامة وأيسر تكلفة». وتابع الملك سلمان أن هذا العام كان عاما استثنائيا، إذ شكلت جائحة فيروس كورونا المستجد «صدمة غير مسبوقة طالت العالم أجمع خلال فترة وجيزة»، وإن هذه الجائحة سببت للعالم خسائر اقتصادية واجتماعية.

ويقول المنظمون إن دول مجموعة العشرين ضخّت ١١ تريليون دولار «لحماية» الاقتصاد العالمي وساهمت بأكثر من ٢١ مليار دولار لمكافحة وباء كورونا المستجد الذي أصاب نحو ٥٥ مليون شخص على مستوى العالم وخلف نحو ١،٣ مليون حالة وفاة.

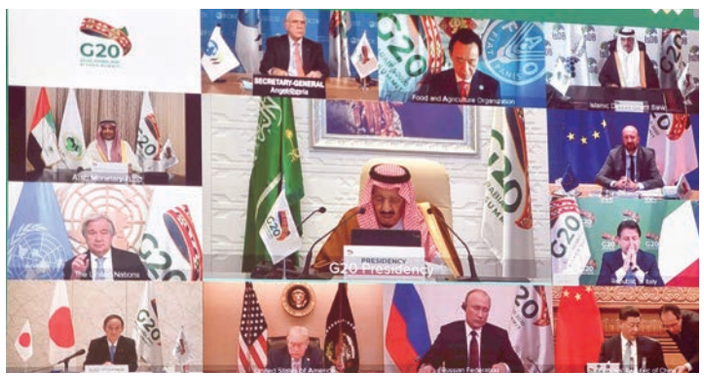

الملك سلمان خلال كلمته في افتتاح قمة العشرين الافتراضية أمس «أ ف ب»

بومبيو يلتقي مفاوضي طالبان قبيل الانسحاب من أفغانستان

الدوحة. «أ ف ب»: التقى وزير الخارجية الأمريكي مايك بومبيو، السبت، في قطر مفاوضين من حركة طالبان والحكومة الأفغانية وسط مؤشرات على إحراز تقدم في محادثاتهما، في خطوة تأتي بينما يستعجل الرئيس دونالد ترامب سحب القوات رغم تواصل أعمال العنف.

وقبل ساعات من لقاءات الدوحة التي وصلها بومبيو آتيا من أبوظبي، قُتل ٨ أشخاص على الأقل في العاصمة الأفغانية كابول التي هزتها سلسلة انفجارات قويّة تبناها تنظيم داعش المتطرف، نجمت خصوصا عن صواريخ سقطت بالقرب من المنطقة الخضراء التي تضم سفارات ومقار شركات دولية.

وقال المتحدث باسم وزارة الداخلية الأفغانية طارق عريان «أطلق الإرهابيون ٢٣ صاروخا على مدينة كابول». وأضاف «استنادا إلى المعلومات الأولية، استشهد ٨ أشخاص وأصيب ٣١ آخرون» بجروح، موضحا أن «صواريخ سقطت على مناطق سكنية».

أكد أن النهضة قامت على مبادئ العدالة والتسامح والحوار مع الجميع

السيد أسعد بن طارق: ما تحقق على أرض السلطنة هو نتاج استراتيجية تنموية شاملة نفذت على مراحل متعددة

■ السيد اسعد بن طارق

العمانية - أكد صاحب السمو السيد أسعد بن طارق آل سعيد نائب رئيس الوزراء لشؤون العلاقات والتعاون الدولي الممثل الخاص لجلالة السلطان أن ما تحقق على أرض السلطنة خلال الخمسين عامًا الماضية إنما هو نتاج استراتيجية تنموية شاملة نفذت على مراحل متعددة ووفق خطط ودراسات مستفيضة والتي أبرزها رؤية عُمان المستقبلية ٢٠٤٠ التي يشرف عليها حضرة صاحب الجلالة السلطان هيثم بن طارق المعظم /حفظه الله ورعاه/. وقال سموه في حديث خاص لوكالة الأنباء العمانية: إن السلطنة ماضية في طريق نهضتها المتجددة تحت ظل القيادة الحكيمة لجلالته - أيده الله - ووفق تلك الرؤية التي تبشر بالاستقرار والنمو وتعزز من الاهتمام بالابتكار والبحث العلمي ومخرجاته مبينًا أن المستقبل يحتم على السلطنة زيادة التنوع الاقتصادي لرفد مدخلات الدولة لتحقيق التنمية المستدامة. ووصف سموه مسيرة النهضة العُمانية المباركة التي تواصل تحقيق منجزاتها بكل ثقة واقتدار في العهد الزاهر لجلالة السلطان المفدى « أعزه الله » وما حققته في عهد السلطان الراحل قابوس بن سعيد بن تيمور- طيب الله ثراه - « بأنها « نبراس يُستنار به » مبينًا أن هذه النهضة قامت على مبادئ من المساواة والعدالة ونشر قيم السلم والتسامح والحوار والإخاء مع الجميع. وتحدث سموه في تصريحه عن دور الحضارة العُمانية في التراث الإنساني مشيرًا إلى المواقع والكتابات والفنون العمانية التي أُدرجت ضمن التراث العالمي وما قدمته حضارات مجان ومزون للإنسانية جمعاء. وتحدث صاحب السمو السيد أسعد بن طارق آل سعيد نائب رئيس الوزراء لشؤون العلاقات والتعاون الدولي الممثل الخاص لجلالة السلطان عن اهتمام العُمانيين بتربية الإبل الأصيلة مشيرًا إلى أنه تم تخصيص العديد من المؤسسات الرسمية والمهرجانات السنوية لرعايتها والحفاظ عليها كما تم إنشاء ميادين للسباقات المُخصصة لها كميدان « الفليج » وميدان « البشائر » للهجن العربية.

لتعزيز الخدمات التنموية في المحافظة

وزير الدولة ومحافظ مسندم يلتقي بأهالي ولايتي دبا ومدحاء

■ معاليه خلال لقائه بشيوخ وأعيان ولاية مدحاء

بخاء - أحمد الشحي

التقى معالي السيد إبراهيم بن سعيد البوسعيدي وزير الدولة ومحافظ مسندم بشيوخ ورشداء وأعيان أهالي ولايتي دبا ومدحاء بحضور أصحاب السعادة الولاة كل على حدة حيث تم خلال هذه اللقاءات طرح العديد من التحديات والصعوبات التي تواجه بعض المجالات التنموية إضافة إلى الآمال والتطلعات التي تسعى المحافظة إلى تحقيقها والسير بالمحافظة قدمًا لتحقيق تطلعات استراتيجية ٢٠٤٠ ففي ولاية دبا زار معاليه بعض المؤسسات الحكومية ذات الدور التنموي والخدمي المهم خاصة في هذه المرحلة وفي ظل تحديات جائحة كورونا والتقى معاليه بالدكتورة عائشة بنت سليمان الشحية استشارية أولى في طب الأسرة مديرة مستشفى دبا بمحافظة مسندم حيث تم استعراض الوضع الصحي في الولاية وأهم التخصصات المتوفرة بالمستشفى إلى جانب التأكيد خلال اللقاء على ضرورة تعزيز دور القطاع الصحي بالولاية وذلك من خلال إضافة بعض الاختصاصات بمستشفى دبا كقسم الأشعة وقسم خاص للنساء.

كما ناقش معاليه مع الأهالي جملة من الموضوعات التي تهم المجتمع والولاية وتلبي احتياجات المواطنين منها تبسيط الإجراءات الحدودية وتخفيض رسوم «كوفيد-١٩» ومن ضمن مقترحات أهالي الولاية التي نقلها رشداء وأعيان ولاية دبا مقترح إنشاء كلية جامعية بالولاية تدعم التنمية ومسيرة التعليم الجامعي إلى جانب إنشاء مركز تجاري متنوع وشامل بالإضافة إلى مقترحات لتطوير مطار ولاية دبا باعتباره من مرتكزات حركة النقل الضرورية والتي باتت تشهد زيادة مطردة في السنوات الأخيرة وإيجاد آلية اقتصادية لتصدير الأسماك تتيح للصيادين مصدر رزق دائم من خلال تصدير الزائد عن حاجة واستهلاك الولاية من الأسماك وفي المجال نفسه تم خلال اللقاء مناقشة مستجدات إنشاء ميناء دبا البحري وأهمية الإسراع في تنفيذه باعتباره مشروعا حيويا يخدم المرحلة القادمة من الانفتاح الاقتصادي ويسهم في تطوير حركة النقل التجاري بالولاية - وفي ختام زيارته لولاية دبا قام معالي السيد إبراهيم بن سعيد البوسعيدي وزير الدولة ومحافظ مسندم بزيارة لمتحف عبدالله بن أحمد بن سالمين حيث اطلع على أهم المقتنيات والتحف والآثار التي يضمها المتحف مقدرًا ومثمّنًا لصاحبه الجهد المبذول للحفاظ على صورة مشرقة من التاريخ العماني مؤكدا دور الأفراد في خدمة مجتمعاتهم وأوطانهم بجهودهم الذاتية جنبًا إلى جنب مع الحكومة.

وفي الإطار نفسه وللأهداف ذاتها زار معالي السيد إبراهيم بن سعيد البوسعيدي وزير الدولة ومحافظ مسندم ولاية مدحاء ملتقيا بالشيوخ بحضور سعادة الشيخ حمد المعمري والي مدحاء حيث تم كذلك استعراض كافة المجالات التنموية في الولاية وما تواجهه من تحديات وكيفية التغلب عليها إلى جانب مناقشة مجموعة من المقترحات الرامية إلى تعزيز كافة الخدمات التنموية في الولاية.

■ جانب من زيارة معاليه لمستشفى دبا

يجري على عينة من ١٥٠٠ فرد

استطلاع رأي حول أحوال المواطن العماني يبحث مستوى الرضا عن الجوانب الحياتية

العمانية - ينفذ المركز الوطني للإحصاء والمعلومات ابتداءً من اليوم الحد الدورة الرابعة من استطلاع رأي حول أحوال المواطن العماني ويستمر حتى العاشر من شهر ديسمبر المقبل. ويهدف الاستطلاع إلى التعرف على مدى رضا المواطنين العُمانيين عن بعض جوانبهم الحياتية مثل الظروف الصحية والبيئية والعمل والتشغيل والترفيه والعلاقات والمشاركة الاجتماعية وأولويات المواطن العُماني. ويستهدف الاستطلاع الذي يجري على عينة من ١٥٠٠ فرد من مختلف محافظات السلطنة في حدود هامش خطأ لا يتعدى ٣ بالمائة في مستوى ثقة يبلغ ٩٥ بالمائة التعرف على التغيرات التي طرأت على أحوال المواطنين منذ الدورة الأولى للاستطلاع في أكتوبر ٢٠١٤ م والدورة الثانية في أكتوبر ٢٠١٦م والدورة الثالثة في نوفمبر ٢٠١٨. وسيتم جمع البيانات الخاصة بالاستطلاع عن طريق الاتصالات الهاتفية وذلك للهواتف المتنقلة، لتوفير الوقت والجهد وتكلفة جمع البيانات مما يتيح إمكانية إجراء الاستطلاع بشكل دوري. ويعتمد الاستطلاع على استخدام الأوزان الترجيحية بالعينة بحيث يتطابق توزيع العينة حسب متغيرات المحافظة، والجنس والجنسية (مواطن/ وافد) والمستوى التعليمي (أقل من الثانوي وثانوي وأعلى من الثانوي) وفئات العمر (أقل من ٣٠ سنة، و٣٠-٤٩ سنة، و٥٠ سنة فأكثر).

غدا .. «ديم» تبدأ أعمال تعزيز خط نقل المياه الرئيسي لمحافظة الداخلية

تبدأ ديم غدا الاثنين تنفيذ عدد من أعمال تحسينات في أنبوب نقل المياه الرئيسي المغذي لمحافظة الداخلية ولمدة ٤٨ ساعة.

وستشمل أعمال التحسينات المنفذة جملة من أعمال الربط والصيانة على الخط بالإضافة إلى تنفيذ عدد من الأعمال الميكانيكية والكهربائية الأخرى وسيشمل تأثر إمدادات المياه جميع ولايات ومناطق محافظة الداخلية والتي تشمل ولايات بدبد و سمائل وازكي ومنح ونزوى وبهلا والحمراء وأدم.

وقد جاء تنفيذ الأعمال خلال هذه الفترة لتعزيز الأداء في الشبكة وتقليل فترة تنفيذ الأعمال عبر جملة من الاستعدادات بما يضمن عدم تجاوز الوقت المحدد لتنفيذ الأعمال، ومن ضمن الاستعدادات التي سيتم تنفيذها ملء الخزانات بالمحافظة وتشغيل عدد من آبار المياه ونتيجة لحجم المحافظة الشاسع لابد من تضافر الجهود من قبل المشتركين في المحافظة بحيث من الضروري أن يتم مليء الخزانات المنزلية والاستمرار في ترشيد الاستهلاك لعدم التأثر بتوقف إمدادات المياه. وتؤكد ديم أهمية وجود الخزانات المنزلية لدى المستهلكين وما لها من دور كبير في عدم التأثر بأعمال التحسينات التي تنفذها «ديم» في مختلف محافظات السلطنة وهذا ما ظهر جليا في العديد من المناطق التي لم تتأثر بأعمال التحسينات المنفذة مسبقا نتيجة توفر الخزانات المنزلية لدى المستهلكين وتقليل استهلاكهم .

وسيعمل مركز الاتصال التابع لـ ديم على الرقم ١٤٤٢ على مدار الساعة وعلى استعداد لتلقي البلاغات والملاحظات من المشتركين إضافة إلى التواصل عبر حساباتنا على مواقع التواصل الاجتماعي والموقع الإلكتروني والذي يتم خلالها التفاعل والرد مع المشتركين وملاحظاتهم وتحديث ما يتم من أعمال خلال فترة تنفيذ التحسينات في الشبكة .

مدائن madayn

فرصة استثمارية بمدينة سمائل الصناعية

تعتبر مدينة سمائل الصناعية إحدى المدن الصناعية التابعة للمؤسسة العامة للمناطق الصناعية- مدائن، حيث تقع المدينة الصناعية في ولاية سمائل بمحافظة الداخلية وبالقرب من طريق الشرقية السريع، وتعتبر أقرب مدينة صناعية لمحافظة مسقط. تحتوي المدينة الصناعية على عدد من المشاريع الصناعية واللوجستية والخدمية. وضمن التوجهات لرفع مقومات الاستثمار وخلق بيئة أعمال جاذبة تتوائم مع رؤية عُمان ٢٠٤٠ من خلال منح القطاع الخاص الدور في توفير عدد من الخدمات اللوجستية المساندة، يسر المؤسسة العامة للمناطق الصناعية (مدائن) الإعلان عن طرح فرصة استثمارية بمدينة سمائل الصناعية للمطورين والمستثمرين والموضحة في الجدول أدناه:

رقم المزايدة	اسم المشروع	آخر موعد لشراء مستند المزايدة	آخر موعد لتقديم العروض	مبلغ الشراء (ر.ع)
٢٠٢٠/٢	إنشاء و إدارة المدينة السكنية	٢٠٢٠/١٢/١٠	٢٠٢٠/١٢/٢٤	١٠٠

وذلك وفقاً للإجراءات الآتية:

١. إيداع رسوم الحصول على مستند المزايدة في حساب رقم (٠١٠٤١٤١٥٣٣٠٠٠١) في بنك ظفار باسم المؤسسة العامة للمناطق الصناعية (مدائن) .
٢. إرسال إيصال الدفع وبيانات الاتصال عبر البريد الالكتروني (ali@Madayn.om) مع ذكر رقم المزايدة واسم المشروع للحصول على مستندات المزايدة ومرفقاتها الكترونيا.
٣. آخر موعد لاستلام الاستفسارات والزيارات الميدانية: ٢٠٢٠/١٢/١٧.
٤. تودع العطاءات مكتملة حسب بنود مستند المزايدة في صندوق العطاءات بمكتب إدارة مدينة سمائل الصناعية قبل الساعة ١٢ مساء من التاريخ المحدد.

@madaynoman

عدم جاهزية المنصة وصعوبة الدخول وضعف الشبكة أبرز المنغصات

معلمون وأولياء أمور وطلبة يكشفون لـ «عُمان» عن أبرز صعوبات وتحديات التعليم عن بُعد

معلمون: عدم وجود تفاعل كبير بين الطالب والمعلم وضعف الإنترنت

كتبت - مُزنة بنت خميس الفهدية

ضربت جائحة فيروس كورونا المستجد (كوفيد-١٩) دول العالم بسرعة اضطرت إلى تحويل الطلاب إلى نظام التعليم عن بُعد، وكان للتعليم عن بُعد نصيب من التحديات والصعوبات، حيث يتطلب اتصالات سريعة وقوية خاصة أن الطلبة والمعلمين يدخلون الشبكة في الوقت نفسه تقريبا لمتابعة دروسهم.

وتواصلت «عمان» هاتفيا مع عدد من المعلمين وأولياء الأمور والطلبة، للتعرف عن قرب على تجربتهم حول التعلم عن بُعد، وأبرز تحدياتهم وكيف يمكن التغلب عليها؟!

■ سعيد الشحري

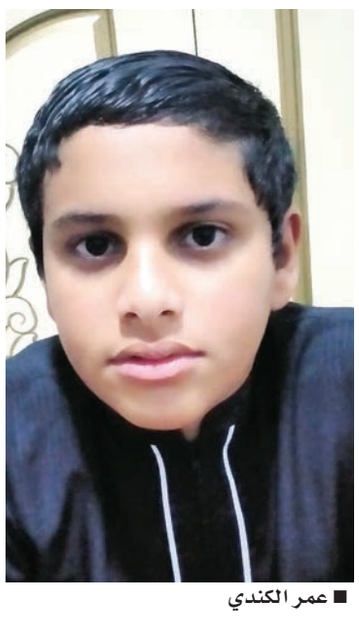

■ عمر الكندي

■ البتول العبدلية

قالت ثُريا سعيد بنت أحمد الريسية - مديرة مدرسة الْبَرَاءَة بشناص: في إطار تفعيل منصة (منظرة للصفوف ١-٤) فقد وجدنا مساحة من التفاعل لدى الطلبة حيث تشكل هذه الأنشطة والتطبيقات المرتبطة مصدر جذب لهم، وهناك إيجابيات للتعلم عن بعد منها توسيع إدراك المعلم والمتعلم في الإبحار في العالم الافتراضي ومواكبه المستجدات التي توائم رؤية عمان ٢٠٤٠ وخاصة فيما يتعلق بالتعليم المستدام، كما شجع التعلم عن بعد على التعلم الذاتي وعمليات البحث والاستقصاء لدى الطلبة وبالنسبة للمعلمين عمل على إكسابهم مجموعة من الاستراتيجيات والمهارات التي تمكنهم من تطوير عملية التعلم لدى الطلبة وخاصة فيما يتعلق باستخدام الأنشطة التفاعلية.

وعرجت الريسية في الحديث عن أبرز الصعوبات وهي ضعف شبكه الإنترنت التي تكاد تكون معدمة في بعض المناطق، وتكرر فقدان كلمة المرور عند بعض الطلبة، وبالنسبة لدور ولي الأمر فهو كبير ويلقى عليه كثير من المسؤوليات من خلال توفير بيئة مناسبة واختيار مكان صحيح لتعلم الطالب، ومعرفة تنزيل البرامج والتطبيقات الخاصة وتحفيز الطالب وتشجيعه نحو التعلم عن بعد والالتزام بحضور الحصص المتزامنة والقيام بأداء الواجبات والأنشطة.

وأضافت» قمنا بتجهيز المدرسة وتقوية شبكة الإنترنت وتجهيز القاعات للمعلمات لبث الدروس المتزامنة، وتشكيل فريق من معلمات المدرسة لتقديم الدعم الفني لأولياء الأمور والطلبة.

■ ثريا الريسية

■ سلطان الشكيلي

ضعف خدمات الإنترنت

وتقول بهية بنت سعيد العامرية - معلمة: إن تفاعل الطلاب لا بأس به لكن لا يصل لدرجة التفاعل داخل الصف المدرسي، وهناك إيجابيات منها توفير الوقت وإكساب الطلاب والمعلمين مهارات جديدة في استخدام التقنيات الحديثة، بالإضافة إلى إكساب الطلاب مهارات التعلم الفردي، وهناك سلبيات منها عدم وجود تفاعل كبير بين الطالب والمعلم ووجود بعض الصعوبات التي قد تواجه الطلبة وأولياء الأمور والمعلمين مثل ضعف خدمات الإنترنت وصعوبة التعامل مع بعض البرامج واقتصار المادة التعليمية في أغلب الأحيان على الجانب النظري، ومساعدة الطالب في الدخول والتغلب على الصعوبات التي تواجهه وتوفير بيئة هادئة ومناسبة للطالب، مع توفير الجهاز المناسب، موضحة في حديثها أنها قامت بالاستعداد للتعلم الإلكتروني من خلال التدريب المسبق على كيفية الدخول وأبرز البرامج التي يمكن الاستعانة بها في التعليم الإلكتروني، وتجهيز الأنشطة المحفزة للطلاب التي يمكن أن تتم بطريقة إلكترونية.

وتضيف مزنة بنت سالم البوسعيدية - معلمة: إن تفاعل الطلاب جيد ولكن ما زالت تواجههم بعض الصعوبات في استخدام المنصة ونأمل أن تحل مشاكلهم، ولكن من جهة أصبحنا نواكب العالم في استخدام التكنولوجيا الحديثة، وأرى أنه من المهم لأولياء الأمور مساعدة أبنائهم لمواجهة الصعوبات والمشاكل التي قد تطرأ عليها أثناء استخدام المنصة، وقمنا بالاستعداد للتعلم الإلكتروني من خلال دورة تدريب في كيفية استخدام المنصة مع تنزيل بعض البرامج التي ممكن الاستعانة بها في آلية التعلم عن بعد.

أولياء الأمور

قالت رحمة بنت سعيد المحروقية - ولية أمر: إن التعليم عن بُعد أقل فعالية من التعلم الصفي، حيث يكون داخل الصفوف المدرسية هناك تفاعل بين المعلم والطالب وارتباط كلا الطرفين سمعيا وبصريا وجسديا وبالتالي يكون تركيز الطالب أكبر، أما التعليم في المنزل فهو في نفس المحيط رغم وجود إيجابيات له إلا أنه يشعر بالتشتت نوعا ما، من غير الأعطال التقنية للشبكة والأجهزة وغيره، لذا أرى من وجهة نظري أن التواجد داخل الصفوف المدرسية يعد كيانا متكاملا يمثل الجانبين النفسي والعقلي أكثر من كونه مجرد جهاز استقبال معلومات.

وأضافت المحروقية: إن التعلم عن بعد يغيب روح المنافسة والتفاعل بين الطلبة وتنشأ بعض السلوكيات مثل الاتكالية والاعتماد على الوالدين وعدم الانتباه للشرح وأقترح معالجة الشبكة أكثر.

تفاعل قليل جدا

من جانبه قال سعيد بن محمد الشحري - ولي أمر: نلاحظ كأولياء أمور أن هناك تفاعلا ولكن بشكل أقل مما نتوقع يحدث في التعليم المباشر سابقا وخاصة في ظل التجربة الأولى للأبناء لهذه الطريقة التعليمية وفي ظل المعوقات التي تواجههم من خلال ضعف الشبكة للمنصة التعليمية واختلاف الأجهزة الإلكترونية وسعتها التخزينية وما شابه ذلك، وعليه نرى مستقبل الأبناء لهذه السنة قد يكون أقل مستوى من حيث التحصيل الدراسي في مقابل ظهور بعض النتائج الجيدة لتحسين استخدامهم لتقنيات الحديثة ومتطلبات المرحلة الرقمية من خلال التدرب على استخدام هذا التكنولوجيا خاصة للمراحل التعليمية الأولى، وهناك مقترح نقدمه للمعلم وهو مطلب أن لا يستخدم وسائل تعليمية أو برامج خارجة عما يعمل بالمنصة التعليمية وخاصة الاستعانة بفيديوهات اليوتيوب وغيرها وذلك لما يحمل الطالب مزيدا من الوقت ويحمل ولي الأمر مزيدا من الأعباء المالية، كما نتمنى تفعيل تلك البرامج إذا تطلب الأمر عن طريق دعم الوزارة من خلال المنصة التعليمية والنظر إلى الأدوات من خلال دعم حكومي يقدم للطلبة بشكل أجهزة موحدة ذات إمكانيات واحدة تستطيع أن تقدم للجميع، حتى لا تظلم شريحة معينة من الطلبة وحتى نخفف العبء المادي على ولي الأمر خاصة مع المرحلة الحالية.

وتضيف عائشة بنت خميس العبدلية - ولية أمر: أرى أن التعليم عن بعد مختلف تماما عن التعليم داخل الصف المدرسي، وتفاعل الطلبة قليل جدا خلال التعليم الإلكتروني، موضحة أنهم قاموا بتهيئة الأجواء المناسبة لأبنائهم للتعلم عن بعد من خلال تنزيل البرامج المطلوبة والتأكد من فاعلية الأجهزة، وشراء أجهزة جديدة.

عدم جاهزية المنصة

من جهتها قالت رحمة بنت مبارك الشيبانية - ولية أمر: إن التعليم عن بعد أقل فاعلية من التعليم الصفي حيث إن الطالب عندما يكون وجها لوجه مع المعلم يتلقى بشكل أكبر ويكون استيعابه وتركيزه أكثر بعكس تلقيه عن طريق الأجهزة الإلكترونية. وخاصة طلاب الحلقة الأولى باعتبار سنوات تأسيسية يحتاجون فيها لشرح وتفاعل وتشجيع من المعلم مباشرة؛ فتلقيه من خلال جهاز إلكتروني أو من ولي الأمر ليس مثل تلقيه من المعلم مباشرة، وبالنسبة لتفاعل الطلاب مع المعلم في التعليم الإلكتروني نحن الآن في الأسبوع الثالث من بدء الدراسة لم يتلق أبناؤنا أي درس وذلك بسبب عدم جاهزية المنصة وعدم توفر الشبكة التي تعتبر عائقا أمام الجميع، إضافة إلى أن معظم الطلاب يعانون من الدخول للمنصة، ومن خلال متابعتي لبعض الطلاب الذين تمكنوا من تلقي بعض الدروس الأغلبية يشتكون انهم لا يتمكنون من التفاعل من المعلم بسبب الانقطاع المستمر للشبكة وأيضا عدم وضوح الصوت والإزعاج من الطلاب الآخرين عند عدم غلق الميكرفونات.

واختتمت حديثها قائلة: حتى يستمر التعليم عن بعد ويتمكن الجميع من أخذ حقهم من التعليم لابد أن يتم حل مشكلة الشبكة التي تعتبر أكبر عائق للتعليم عن بعد للمعلم وللطالب وولي الأمر، بالإضافة إلى أنني أود أن أتحدث عن نقطة نعاني منها نحن أولياء أمور طلاب الحلقة الأولى (الموظفين) وهي توقيت بث الحصص المتزامنة المدرجة في جداولهم حيث إننا نواجه صعوبة من متابعة أبنائنا في الفترة الصباحية فالأم والأب مرتبطان بدواماتهما وهذه الفئة من الطلاب يحتاجون لوجود شخص معهم لصعوبة تعاملهم مع الأجهزة الإلكترونية ولضمان حضورهم هذه الحصص فنحن نشعر بقلق وخوف حيال هذا الأمر فنرجو أن يتم النظر في الموضوع إما بتغيير التوقيت أو إدراج الحصص في المنصة حالها حال الحصص غير المتزامنة ويحضرها الطالب بعد فترة الدوام الرسمي وذلك لمصلحة الطلاب.

تشتت كبير للطالب

وتقول مريم بنت سالم البوسعيدية - ولية أمر: إن التعليم الصفي يكون الطالب ذهنه قريبا من المعلم ويستمع إليه بشكل جيد، بينما التعليم من خلال المنصة وعن بعد قد يكون الطالب على تفاعل مع أهله في المنزل أو قد يكون في وضعية النوم مما يجعل تركيزه على الدرس قليلا.

وتعلق آلاء بنت هلال الشيبانية - ولية أمر: إن تفاعل الأبناء في مستوى جيد لأن الطالب يكون بعيدا عن المعلم، لأن الطالب عندما يدرس وجها لوجه ينتبه مع المعلم ولا يتشتت بسبب الضجيج في المنزل، وأرى أن الطالب لن يحقق الدرجات المتميزة بسبب المشاكل التي نواجهها في المنصة.

وقال محمود بن سعيد البوسعيدي - ولي أمر: في كل محنة منحة، ألا وهي أننا قد نجد جوانب أخرى إيجابية قد يضطرها الجميع وهي التعلم عن بعد والاستفادة بشيء جديد ينمي مهاراتهم ويجعلهم في تأهب دائم لمواجهة أي تحديات مستقبلية قد يكون لها حدث في قادم الأيام، ولا ننسى الدور الكبير الذي يوليه المعلم لطلابه من خلال استعمال البرامج المشوقة التي لمسناها منهم والذي يؤكد على حرصهم الدائم لاختزال المعرفة لدى الطالب وتشويقه للمنهج والعمل على إيصال المعلومة بشتى الطرق الممكنة للنهوض بجيل واع ومثقف بشتى مجالات الحياة العصرية، موضحا أهمية الأخذ بيد الطالب والتدرج في إنجاز المهام.

الطلبة

وقالت ابتهال بنت أحمد البوسعيدية - طالبة: إن التعليم داخل الصف يوفر بيئة مناسبة أكثر، والتواصل بين المعلم والطالب أكبر، وهناك سهولة في إيصال المعلومة والاستفسار عن أي غموض، وفي المقابل أرى أن التعليم الإلكتروني فرصة لاكتساب مهارات جديدة وتوسيع الأفق في العالم التقني، موضحة أن هناك صعوبات في التعلم عن بعد أبرزها انقطاع الشبكة ووجود عطل في المنصة في بعض الأوقات، وشعورنا بالتشتت بين جو المنزل وجو التعليم، وجميع الطلبة يشاركون في الوقت نفسه وبالتالي يقل التركيز، وعدم المعرفة التامة بالبرامج المطلوبة لحل الأنشطة والواجبات المدرسية، والجلوس ساعتين متواصلة، وصعوبة فتح الروابط المرسلة من قبل المعلم.

ما جانبه قال علي بن سيف العبدلي- طالب: إن التعلم داخل الصف المدرسي أفضل من خلال تلقي المعلومة مباشرة بطريقة واضحة، وهذا نفتقده في التعلم الإلكتروني حيث نواجه صعوبة في فهم الشرح وأيضا في المشاركة والاستفسار، وهناك صعوبة مشتركة لدى الجميع وهي ضعف شبكة الإنترنت والمشاكل التقنية بشكل عام.

ويعلق عمر بن عيسى الكندي- طالب قائلا: نفضل التعليم في المدرسة لأن في المنزل الشبكة ضعيفة جدا ولا نستطيع تلقي الدروس بوضوح، بالإضافة إلى قلة التواصل بين المعلم والطالب، وتكون الإجابات جماعية من غير تنظيم.

وتضيف البتول بنت هلال العبدلية- طالبة: أواجه صعوبة في دخول المنصة، ويطلب مني إثبات الهوية بشكل دائم، وأحيانا يظهر أنه قد تم تغيير كلمة المرور، بالإضافة إلى أن بعض الفيديوهات والواجبات المدرسية التي ترسل من قبل المعلمة لا أتمكن من فتحها، مع صعوبة فهم بعض المواد التي تحتاج إلى تركيز وتدريب أكثر، والشعور بالملل بسبب التفاعل القليل بيننا وبين المعلمة.

وقال سلطان بن محمد الشكيلي- طالب: نستطيع التواصل مع المعلم مباشرة من داخل الصف المدرسي وفهم الدرس بوضوح والتفاعل أكبر، وضعف الشبكة وعدم وضوح الصوت أبرز المعوقات التي تسبب التشتت وعدم التركيز.

من جهتها قالت رغد بنت سعيد البوسعيدية - طالبة: بالنسبة لتحديات التعلم عن بعد فهي كثيرة أبرزها ضعف شبكات الإنترنت بالمدارس وعدم جاهزية المنصات التعليمية، بالإضافة إلى صعوبة توفير البيئة للتعلم عن بعد من حيث الأجهزة والشبكة.

■ أولياء أمور:

بعض أبنائنا لم يتلقوا أي درس بسبب الشبكة

■ نعاني كأولياء أمور «موظفين» من توقيت بث حصص طلاب الحلقة الأولى وعدم القدرة على متابعة أبنائنا في الفترة الصباحية

■ طلبة:

عدم وضوح الصوت ولا نتمكن من فتح فيديوهات وواجبات مدرسية

■ إجابات جماعية للطلبة من غير تنظيم تسبب التشتت وعدم التركيز

■ صعوبة في دخول المنصة وطلب إثبات الهوية بشكل دائم وأحيانا يظهر أنه تم تغيير كلمة المرور

خطوات فعالة نحو تحسين مستوى الجودة والتعاون بين القطاعات

منهج الشراكة بين القطاعين الحكومي والخاص ضرورة لاستدامة خدمات الرعاية الصحية وتحقيق نمو للاقتصاد الوطني

القطاع الصحي بحاجة إلى استثمار القطاع الخاص في المجالات التخصصية

أهمية الإستثمار في القطاع الصحي:

01 تخفيف الضغط على الخدمات الحكومية

02 وجود منافس للخدمات التي تقدمها الحكومة سيخلق مناخًا أفضل لجودة هذه الخدمات

03 توفير البدائل للمواطنين القادرين على الاستفادة من خدماته

04 تنفيذ سياسة الحكومة الرامية إلى توفير فرص للإستثمار في البلاد

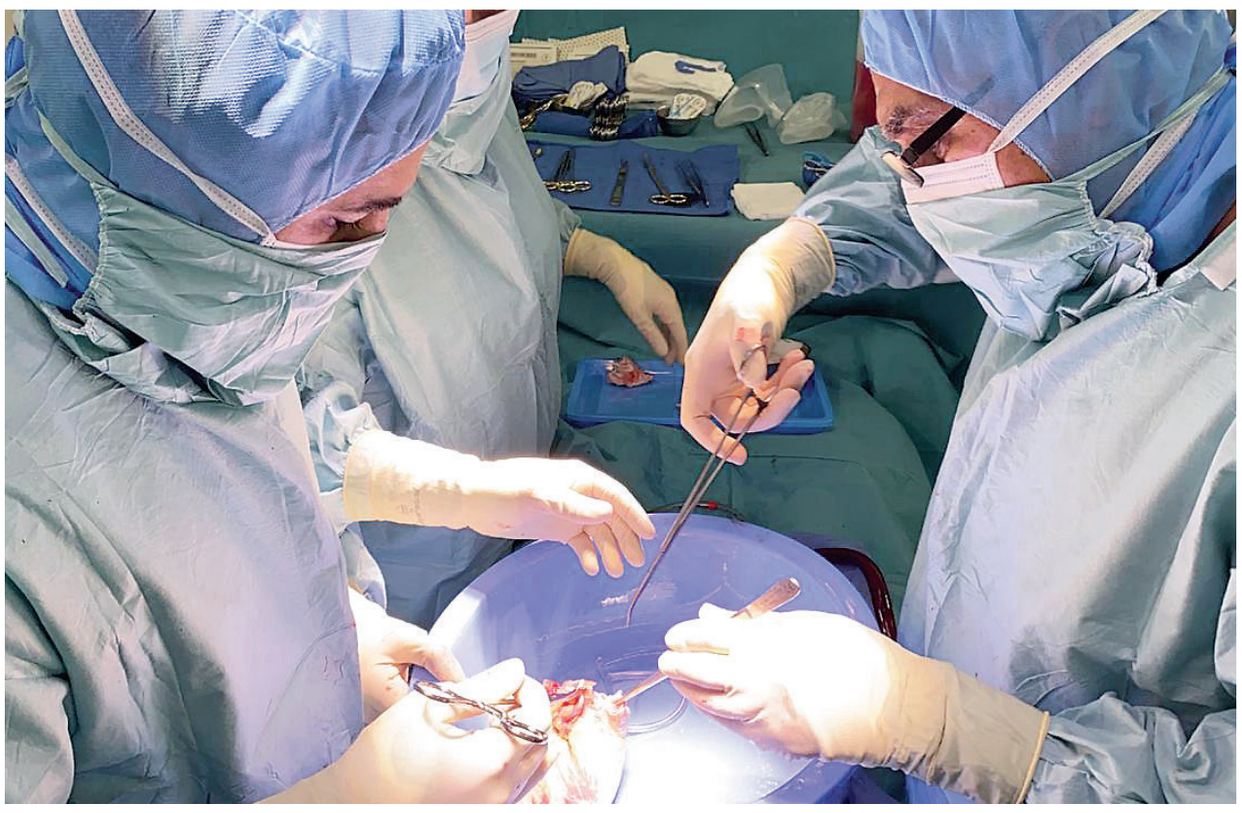

تقرير - عهود الجيلانية

يعتبر القطاع الصحي من القطاعات الواعدة في السلطنة، التي من المتوقع أن تشهد نموًا اقتصاديًا كبيرًا خلال السنوات القليلة المقبلة، والاستثمار في هذا القطاع يسهم في تقليل العبء عن الحكومة، كما أنه يزيد من مستوى التنافس بين المؤسسات الصحية، وبالتالي يؤدي إلى زيادة الجودة والأداء في مجال تقديم الخدمات الصحية.

ويعد منهج الشراكة بين القطاعين العام والخاص إحدى الضرورات لاستدامة خدمات الرعاية الصحية، بهدف ترشيد الإنفاق على منظومة الرعاية الصحية واستدامتها، وكذلك لرفع مستوى الخبرة الفنية أو الإدارية، وتحفيز نقل التكنولوجيا الطبية وتحسين جودة خدمات الرعاية الصحية المقدمة للمواطنين.

ويعد القطاع الصحي شريكًا أساسيًا في التنمية الصحية التي تشهدها البلاد، حيث إن الاستثمار في القطاع الصحي الخاص في السلطنة خفف الضغط على الخدمات الحكومية من خلال فتح قنوات جديدة يمكن للمقيمين والذين يمثلون قرابة ١,٥٤٪ من إجمالي السكان في السلطنة أن يستفيدوا منها، كما أنه ساهم في رفع مستوى الجودة للخدمات الصحية وذلك نتيجة للتنافس الذي حصل بين هذه المؤسسات، ومن الناحية الاقتصادية ساهم القطاع الصحي الخاص في توفير فرص للاستثمار مما ساعد في تنشيط وتحقيق نمو للاقتصاد الوطني.

وفي واقع الأمر فإنه يمكن وصف معظم النظم الصحية بأنه مشاركة بنسب مختلفة من طرفين القطاع الحكومي والخاص وتتشكل معظم بنية النظم الصحية من مؤسسات وخدمات يديرها القطاع الحكومي وأخرى يديرها القطاع الخاص في شراكة بينهما وتظهر تلك الشراكة من خلال آليات مثل التعاقدات الخارجية على الخدمات مثل خدمات النقل والتنظيف والخدمات اللوجستية الأخرى لشبكة المستشفيات الخاصة سواء ما كان منها خارج البلاد أو خارجها وتعتبر الشراكة بين القطاعين الحكومي والخاص ضرورة من أجل ضمان استدامة النظام الصحي وترمي رؤية «الصحة ٢٠٥٠» إلى بناء شراكة بمقدار ٥٠-٥٠ بحلول عام ٢٠٥٠ إذ سيمتلك القطاع الخاص وسيدير ٥٠٪ من الخدمات الصحية ولا سيما الخدمات الصحية الباهظة التكاليف.

والشراكة بين القطاعين الحكومي والخاص من شأنها تقليل الضغط على الحكومة في بناء المستشفيات وإمداد القطاع الصحي الحكومي بالخبرات المؤهلة والتكنولوجيا المتقدمة، الأمر الذي سينعكس بشكل مباشر على مستوى الرعاية الصحية وجودتها وذلك لما يتمتع به القطاع الخاص من كفاءات متنوعة، إلا أن هذه الشراكة تتطلب من القطاع الحكومي أن يكون هو الآخر متمتعًا بالمرونة ليستطيع التكيف مع القطاع الخاص الذي يتطور يومًا بعد يوم، وأن يعمل بشكل مستمر على تدريب كادره الطبي إلى جانب شراء وتوفير التكنولوجيا الحديثة.

وحظي موضوع الشراكة بين القطاعين العام والخاص باهتمام كبير من قبل الحكومات والمجتمعات في مختلف أنحاء العالم بعد أن اتضح أن عملية التنمية الاقتصادية والاجتماعية تعتمد على الجمع بين دور الدولة ودور القطاع الخاص في البناء والتنمية وعلى حشد وجمع إمكانات المجتمع كافة بما فيها من طاقات وموارد وخبرات لدى كل من القطاع العام والخاص للتشارك في تنظيمات مؤسسية تتولى إنشاء وتشغيل المشروعات بمختلف أنواعها.

إن الشراكة تعنى بأوجه التفاعل والتعاون العديدة بين القطاعين العام والخاص المتعلقة بتوظيف إمكاناتها البشرية والمالية والإدارية والتنظيمية والتكنولوجية والمعرفية على أساس من المشاركة والالتزام بالأهداف وحرية الاختيار والمسؤولية المشتركة والمساءلة من أجل تحقيق الأهداف الاقتصادية والاجتماعية التي تهم العدد الأكبر من أفراد المجتمع ولها تأثير بعيد المدى على تطلعاتها حتى يتمكن المجتمع من مواكبة التطورات المعاصرة بطريقة فاعلة وتحقيق وضع تنافسي أفضل.

وتتمثل أساليب الشراكة بين القطاعين وآلياته الشائعة في عقود الخدمة وعقود الإدارة وعقود الامتياز والبناء والتشغيل ونقل الملكية والبيع المباشر أو من خلال بيع الأسهم في الأسواق العالمي أو البيع للعاملين والإدارة.

تقليل الضغط على الحكومة في بناء المستشفيات وإمداد القطاع الصحي بالخبرات والتكنولوجيا المتقدمة

الطلب المتزايد على الخدمات يدعو القطاع الخاص لتبني مشروعات في الأطراف الصناعية وغسيل الكلى وعلاج الإدمان

وتساعد الشراكات على إبراز دور الدولة في التركيز على رسم السياسات والاستراتيجيات لقطاع البنية الأساسية ومراقبة مقدمي الخدمات وتنظيفها إضافة إلى توفير رأسمال القطاع الخاص ومعارفه وخبراته في إدارة المشروعات مما يسهم في تقليل المدد الزمنية لتنفيذها وخفض تكلفة الخدمات وتحسينها.

وأكدت وزارة الصحة أنها قامت بتشكيل لجنة الاستثمار وبدائل التمويل وتمت إضافة الشراكة مع القطاع الخاص ضمن اختصاصات اللجنة، كما ارتأت الوزارة أن تحيل بعض المشروعات الصحية إلى الشراكة مع القطاع الخاص بهدف تحقيق اقتصاد مستدام يستند على المعرفة والتنافسية والخبرة والتنوع وبالتالي تحقيق التنمية الاقتصادية والاجتماعية ونتائج مخرجات أفضل مما يستطيع أن يحققه كل فريق بمفرده.

وهناك بعض المشروعات التي لا بد أن تدخل تحت مظلة الشراكة مع القطاع الخاص نظرا لحجم الطلب المتزايد عليها وكذلك بعض الخدمات اللوجستية التي لا يمكن توفيرها عن طريق وزارة الصحة على سبيل المثال خدمات الأطراف الصناعية وخدمات فحص اللياقة الطبية، غسيل الكلى، مراكز علاج الإدمان، خدمات الإسعاف، مراكز التأهيل.

وقدمت وزارة الصحة مجموعة من التسهيلات لتشجيع القطاع الخاص للدخول في الشراكة مع القطاع الحكومي من خلال إجراء دراسات حول النظام الصحي للعثور على الدور الملائم للقطاع الصحي في تقديم الرعاية الصحية وعدم الاقتصار على التعاقد الخارجي للخدمات اللوجستية، والنظر في المستقبل القريب في التعاقد الخارجي على تقديم الخدمات والخدمات العلاجية وإنتاج المستحضرات الصيدلانية استنادًا إلى اللوائح التنظيمية الملائمة، وتعزيز بحوث النظم الصحية من أجل تطوير الطرق والوسائل التي يمكن للحكومة من خلالها تشجيع القطاع الخاص على الاستثمار في تقديم الرعاية الصحية وفي تقوية الشراكة بين القطاعين الحكومي والخاص، إعداد لوائح تنظيمية تعنى بالقطاع الصحي الخاص، ومراجعة وتقييم القرارات التي تسمح بتوظيف العاملين الصحيين من أجل الانخراط في القطاع الخاص، وإعداد توصيف واضح لحزمة الخدمات بالقطاع الحكومي بما يسمح للقطاع الخاص بالتخطيط على نحو ملائم لتقديمها، ويمكن إعادة النظر في حزمة الخدمات في فترة منتظمة من أجل تحديثها. وتسعى وزارة الصحة وبشكل دائم إلى تطوير وتحسين مستوى الشراكة بين القطاعين العام والخاص في مجال الرعاية الصحية من خلال تطوير وتدريب وصقل مهارات وخبرات العاملين فيها عبر تنفيذ حلقات عمل تدريبية مشابهة ولقاءات مع خبرات إقليمية وعالمية لضمان الالتزام الكامل بأعلى معايير الجودة والكفاءة المقدمة.

«تكافل صُحار الخيري» ينجز عددًا من المشروعات الإسكانية والاجتماعية

أنجز فريق تكافل صُحار الخيري الاجتماعي التابع للجنة التنمية الاجتماعية بولاية صُحار عددًا من المشروعات الخيرية تضمنت بناء وترميم منازل، وتقديم إعانات مالية، ومساعدات عينية خلال العام الجاري، انطلاقا من رؤية الفريق في تقديم الخدمات الخيرية، والبرامج الاجتماعية التي تساهم في تعزيز التكافل الاجتماعي في ولاية صُحار.

وشملت إعانات الفريق خلال الفترة الحالية دفع رسوم دراسية، وإعانة الطلاب المُعسرين، وتوفير أجهزة إلكترونية، ومواد غذائية، بالإضافة إلى كفالة الأيتام، والأسر المُعسرة، حيث يقوم الفريق عبر حساباته الإلكترونية بالإعلان عن الحالات المُعسرة، ودعوة المجتمع، والشركات، والمؤسسات الداعمة للمساهمة في تقديم الدعم، ومد يد العون والمساعدة لها.

كما تم خلال العام الجاري افتتاح عدد من المشروعات الإسكانية شملت منازل جرى بناؤها أو ترميمها على نفقة الفريق ضمن مبادرة منزل يؤويهم التي ينفذها الفريق ويقوم من خلالها ببناء وترميم منازل للأسر المُعسرة في الولاية بالتنسيق مع المؤسسات ذات العلاقة.

ويهدف الفريق من خلال عمله إلى تقديم الدعم للمعسرين، وفق دراسات ميدانية، وأسس محددة، وتقديم برامج توعوية متعلقة بالجانب الاجتماعي والخيري، وتعزيز ثقافة العمل التطوعي، والتكافل والترابط بين أفراد المجتمع، واستثمار طاقات الشباب عبر شغل أوقات فراغهم في العمل التطوعي المؤسسي بما يعود على المجتمع وعلى الأفراد بالفائدة، وغرس مبادئ التعاون والتكافل بين مختلف فئات المجتمع.

أثناء تفقد العمل في أحد المشروعات الخيرية التي ينفذها الفريق

جانب من المعرض

تكريم الموظفين العمانيين بمجمع بدر السماء بصور

صور-سعاد بنت فايز العلوية

احتفلت المديرية العامة للخدمات الصحية بمحافظة جنوب الشرقيه ممثلة بدائرة المؤسسات الصحية الخاصة وبالتعاون مع مجمع بدر السماء الطبي باليوم العالمي للسكري، حيث احتوت الفعالية على معرض مبسط وركن للفحص المجاني لمعدل نسبة السكري؛ بهدف الكشف المبكر للمرض لدى أفراد المجتمع ككل.

وأشادت نرمين بنت عبدالله العلوية مديرة دائرة المؤسسات الصحية الخاصة- بما قام به مجمع بدر السماء الطبي ومبادرته بإحتواء الفعالية والعمل على رفع الوعي من أجل مجتمع صحي و معافى، مؤكدة على أهمية مساهمة جميع المؤسسات الصحية الخاصة في ترسيخ المبادئ الصحية الصحيحة بين أفراد المجتمع.

وعلى هامش الفعالية كرم مجمع بدر السماء الطبي الطاقم الطبي العماني في المجمع تشجيعاً لهم على العطاء والرقي بالخدمة على النحو المنشود، وتزامنا مع احتفالات السلطنة بالعيد الوطني الـ٥٠.

إطلاق نظام المراسلات «مكتبي» لإدارة العمل الإداري رقمياً

«الشؤون الإدارية للقضاء» يؤكد على السير بخطى ثابتة وواثقة نحو تحقيق قضاء عادل وناجز

«عمان» تعد ملامح تطوير المنظومة القضائية رغم كونها منظومة راسخة الأركان وواضحة المعالم في السلطنة استمدادًا من إرثها التاريخي العريق، وذلك راجعٌ إلى أهمية دور هذه المنظومة في قياس تطور المجتمعات؛ فالقضاء رسالة مقدسة تحمل أمانة تحقيق العدل الذي يلعب دورًا أساسيًا في استقرار الشعوب وقيام الحضارات، ومنذ فجر التاريخ ورسالة القضاء تأخذ مكانة عالية من اهتمام الشعوب؛ حيث كان تحقيق العدل منطلقًا لتأسيس الكثير من المبادئ والقيم والعادات، فحق اللجوء إلى قاض عادل كان ولا يزال مؤشرًا حقيقيًا على احترام حريات الإنسان التي سعت كافة الأنظمة والدساتير في العالم إلى الحفاظ عليها، ولذلك فقد حظي القضاء في سلطنة عمان باهتمام القيادة الحكيمة في السلطنة ودعمها المستمر له، وقد برز هذا الاهتمام جليًا لدى بداية النهضة المباركة حين تم إنشاء وزارة العدل ضمن أول تشكيل وزاري لتكون صاحبة الولاية العامة في النظام القضائي آنذاك، وذلك من خلال إشرافها وتنظيمها لعمل المحاكم الشرعية المنتشرة في غالب ولايات السلطنة آنذاك، وقد كان اختصاص تلك المحاكم يشمل نظر جميع الدعاوى المدنية ودعاوى الأحوال الشخصية، ويمكن اعتبار هذه المرحلة اللبنة الأساسية التي قام عليها التنظيم الحالي للمحاكم في السلطنة.

وشهد تنظيم القضاء العماني العديد من التغييرات الإيجابية والتي تماشت مع التطورات التنموية التي شهدتها البلاد، حيث تزامن التوسّع في إنشاء المحاكم واللجان المختصة مع إصدار التشريعات والقوانين الموضوعية والإجرائية التي تعتمد عليها تلك المحاكم واللجان؛ إذ إن التطورات التنموية التي شملت كافة مناحي الحياة في السلطنة أفرزت الحاجة إلى إصدار القوانين والتشريعات التي توّجت بصدور النظام الأساسي للدولة بالمرسوم السلطاني رقم (٩٦/١٠١)، وكان هذا التتويج بدايةً لدخول سلطنة عمان مرحلة جديدة ومتقدمة من مراحل دولة المؤسسات والقانون فيما يتعلق بالقضاء خصوصًا، فقد عُني النظام الأساسي للدولة عنايةٍ خاصة بتنظيم القضاء فأفرد له بابًا خاصًا وهو الباب السادس، وأكّد النظام الأساسي للدولة على سيادة القانون إذ نص في المادة (٥٩) منه على أن: «سيادة القانون أساس الحكم في الدولة، وشرف القضاء ونزاهة القضاة وعدلهم ضمان للحقوق والحريات»، ونصّت المادة (٦٠) منه على أن: «السلطة القضائية مستقلة وتتولاها المحاكم على اختلاف أنواعها ودرجاتها، وتصدر أحكامها وفق القانون»، كما نصّت المادة (٦٢) منه على أن: «يرتب القانون المحاكم على اختلاف أنواعها ودرجاتها ويبين وظائفها واختصاصاتها»، ونتيجةً لهذا الدور الذي جعله النظام الأساسي للقضاء، ونظرًا لأهمية اتصال القواعد الدستورية في بالنظام الأساسي للدولة بالقوانين الموضوعية التي تضمن تحقيق أهدافه؛ فقد صدر- بموجب المرسوم السلطاني رقم (٩٩/٩٠)- قانون السلطة القضائية الذي أكّد على سيادة القضاء واستقلاليته ووحدة مرجعيته، حيث أسند مرجعية القضاء إلى وزارة العدل، وأوضح هيكلة المحاكم واختصاصها وترتيب درجات التقاضي فيها بدءًا بالمحاكم الابتدائية ومرورًا بمحاكم الاستئناف، وانتهاءً بالمحكمة العليا، وأُنشئ بموجب هذا القانون مجلسٌ للشؤون الإدارية يتولى كل ما يتعلق بتعيين وترقية القضاة، وبصدور هذا القانون اكتملت أهم مقومات تأسيس نظام قضائي متكامل.

واستمرت مسيرة التطوير التي تخدم هدف النظام الأساسي للدولة في تأسيس نظام قضائي مستقل، وتم تتويج هذا الهدف بصدور المرسوم السلطاني رقم (٢٠١٢/١٠) بشأن تنظيم إدارة شؤون القضاء، حيث نصّ المرسوم على أن يمارس مجلس الشؤون الإدارية المنصوص عليه في قانون السلطة القضائية الاختصاصات المعقودة لوزارة العدل كما يمارس رئيس المجلس الاختصاصات والصلاحيات المعقودة لوزير العدل المنصوص عليها في القانون المذكور فيما عدا الاختصاصات المنصوص عليها في المادتين (٧٨) و (٩٩) منه، كما نص على نقل تبعية المحاكم والإدارة العامة للتفتيش القضائي والإدارة العامة للمحاكم وموظفيها والاعتمادات المالية المقررة لها من وزارة العدل إلى مجلس الشؤون الإدارية، ثم صدر لاحقًا المرسوم السلطاني رقم (٢٠١٢/٥٤) بشأن إنشاء أمانة عامة لمجلس الشؤون الإدارية للقضاء واعتماد هيكلها التنظيمي؛ حيث تم تشكيل هيكل المجلس الذي أصبح يتكوّن من رئيس وأمين عام تتبعهما ست إدارات هدفها دعم مسيرة القضاء.

وتتكون هذه الإدارات التي اشتمل عليها هيكل المجلس من «الإدارة العامة للمحاكم» التي تتولى كل ما يتعلق بالأمور التنظيمية للمحاكم من كادر وظيفي ومتطلبات تعينها على أداء واجباتها مثل الاحتياجات المكتبية والاحتياجات الفنية، وكذلك «الإدارة العامة للتفتيش القضائي» التي تعد ركيزة أساسية في دعم استقلالية القضاء وضمان تحقيق العدالة وذلك من خلال قيامها بأعمال التفتيش القضائي بشقيه التفتيش الفني على أعمال أصحاب الفضيلة القضاة والتفتيش المستمر على أعمال المحاكم إضافة إلى الإشراف على المفتشين القضائيين، وقد تفرد الهيكل التنظيمي للمجلس بإنشاء إدارة عامة لشؤون التنفيذ وذلك إيماناً من المجلس بأن أهمية الأحكام القضائية تكمن في سرعة تنفيذها؛ إذ لا خير في عدل لا نفاذ له، وتعمل الإدارة العامة للتنفيذ على الإشراف الإداري على أقسام التنفيذ من خلال مراجعة احتياجاتها من الكادر الوظيفي والأدوات بالإضافة إلى تلقي الشكاوى المتعلقة بسير عملية تنفيذ الأحكام لضمان جودتها، كما تضمّن هيكل المجلس إنشاء إدارة عامة لشؤون القضاة تعنى بكل ما يتعلق بالقضاة من شؤونهم الوظيفية وتدريبهم والعمل على الرقي بهم، إضافةً إلى إدارة عامة للتخطيط تتولى إعداد خطط المجلس وتوفير الإحصاءات والدراسات اللازمة لعمليات التطوير، مع العمل على الأنظمة الرقمية التي تخدم المتقاضين وجهات التقاضي، كما يحتوي الهيكل على إدارة سادسة تتمثل في الإدارة العامة للشؤون الإدارية والمالية.

ومن المبادئ التي قامت عليها المنظومة القضائية في السلطنة مبدأ تقريب المؤسسات القضائية من المتقاضين وتسهيل وصول المتقاضين إلى حقوقهم، ومبدأ تحقيق قضاء عادل وناجز يسعى إلى سرعة الفصل في الدعاوى دون الإخلال بالعدالة ومقتضياتها، وقد تجلّت هذه المبادئ في التغييرات التي شهدتها المنظومة القضائية في السلطنة خلال الخمسين عامًا التي مضت من عمر النهضة المباركة؛ إذ وصل عدد محاكم السلطنة حتى الآن إلى تسع وخمسين محكمة، منها خمسٌ وأربعون محكمة ابتدائية وثلاث عشرة محكمة استئناف إلى جانب المحكمة العليا، كما شملت سياسة تقريب المؤسسات القضائية إنشاء وافتتاح مجمعات المحاكم لتكون صروحاً للعدالة تجمع بين أصالة الماضي التليد وعبق الحاضر المجيد، إذ كانت البداية بافتتاح مجمعي المحاكم في كل من عبري وإبراء وذلك عام ٢٠٠٧م، ثم تبع ذلك افتتاح مجمع المحاكم في مسقط في عام ٢٠١٥م، ثم توالى افتتاح المجمعات في كل من صحار والرستاق ونزوى والبريمي، وقد توّجت جهود تطوير البنية التحتية بافتتاح مبنى المحكمة العليا والمجلس الأعلى للقضاء في الخامس والعشرين من مايو ٢٠١٦م، حيث تميّز هذا الصرح الجديد بفن عمارته المتفرد في الجمع بين أصالة الماضي وأناقة الحاضر، مع وجود أربع قاعات للنطق بالأحكام صدرت بشأنها توجيهات سامية من لدن المغفور له- بإذن الله- السلطان قابوس بن سعيد بن تيمور- طيب الله ثراه- تمثلت في أن تحمل القاعات أسماء مسقط ونزوى وصحار وصلالة، وقد زوّدت منصات القاعات بالحواسيب والشاشات وكافة التجهيزات الرقمية المرتبطة مباشرة بمرافق المبنى، إلى جانب إمكانية ربطها شبكيًا في بث مباشر مع المعهد العالي للقضاء ليتاح لقضاة المستقبل الدارسين في المعهد الاطلاع المباشر على عمل المحكمة، كما توجد في المبنى قاعات للاجتماعات وقاعتان للندوات ومكتبة تستوعب أكثر من عشرة آلاف كتاب.

وبرزت سياسات تقريب المؤسسات من المتقاضين وسرعة البت في الدعاوى في تبني سياسة التحول الرقمي الشاملة سواءً في العمل القضائي أم العمل الإداري، حيث انطلقت سياسات الرقمنة من تطوير البنية الأساسية، حيث راعى المجلس متطلبات التقنية الحديثة في تصميم مجمعات المحاكم ومبنى المحكمة العليا، كما أطلق المجلس العديد من البرامج الرقمية ابتداءً من برنامج إدارة القضايا الذي طبق في كافة المحاكم لإدارة ملف الدعوى منذ تسجيله لدى المحكمة إلى إغلاق ملف التنفيذ، وحتى تتمكن المحكمة من التعامل الشبكي مع الدعاوى فقد تم إطلاق بوابة المحامين الرقمية التي تسمح بتسجيل القضايا من شركات ومكاتب المحاماة وإضافة المستندات واستلام الإعلانات إلى جانب فتح ملفات التنفيذ والاستئناف ودفع الرسوم إضافة إلى تفعيل برنامج التنفيذ بهدف ضمان سرعة تنفيذ الأحكام ورفع كفاءة وجودة عملية تنفيذ الأحكام والتي تضمنت الربط مع عدد من المؤسسات بهدف تسريع الإجراءات، أما في مجال العمل الإداري فقد تم إطلاق نظام المراسلات «مكتبي» الذي يعمل على إدارة العمل الإداري رقمياً بين مختلف إدارات المجلس والمحاكم في مختلف محافظات السلطنة.

إن مجلس الشؤون الإدارية للقضاء وفي ظل النهضة المتجددة بقيادة مولانا حضرة صاحب الجلالة السلطان هيثم بن طارق- حفظه الله ورعاه- يؤكد السير بخطى ثابتة وواثقة نحو تحقيق قضاء عادل وناجز في ظل الاهتمام السامي لجلالته- حفظه الله ورعاه- بالمنظومة القضائية، مؤكدًا على أهمية الدور الذي يقوم به القضاء في تحقيق رؤية عمان ٢٠٤٠م والسير بالسلطنة نحو مستقبل أفضل من خلال ضمان وصول المتقاضين إلى حقوقهم بما يحفظ أمن المجتمع وسلامته.

العمل على الأنظمة الرقمية التي تخدم المتقاضين وجهات التقاضي

إطلاق بوابة المحامين الرقمية التي تسمح بتسجيل القضايا من شركات ومكاتب المحاماة

مكتب وزير الدولة ومحافظ ظفار

لجنة بيع المنقولات الحكومية

إعـــلان

تعلن لجنة بيع المنقولات الحكومية بمكتب وزير الدولة ومحافظ ظفار عن إقامة مزاد بالمظاريف المغلقة لبيع عدد من السيارات والأثاث المستعمل ومواد كهربائية ومواد خردة حديد وقطع غيار مستعملة حسب الشروط الآتية:

شروط المزاد:

١. أن يدفع المشترك مبلغا قدره (١٠٠٠) ألف ريال عماني نقدا أو شيكا مصدقا كرسوم اشتراك لدخول المزاد وفي حالة عدم رسو المزاد عليه سيتم إعادة المبلغ إليه بعد انتهاء المزاد.
٢. يمكن معاينة السيارات والمنقولات المعروضة للبيع حسب المواقع والتواريخ أدناه.
٣. دفع رسوم الاشتراك بالمزاد خلال ساعات الدوام الرسمي بدائرة النقليات بمنطقة رقم (٥) ابتداء من يوم الاحد الموافق ٢٠٢٠/١١/٢٢م.
٤. توضع المظاريف بصندوق العروض بدائرة النقليات قبل الساعة العاشرة صباح يوم الخميس ٢٠٢٠/١٢/٣م.
٥. يلتزم الراسي عليه المزاد بدفع القيمة نقدا أو بشيك مصدق من البنك المسحوب عليه في تاريخ ومكان البيع بالمزاد.
٦. يلتزم المشتري بدفع رسوم الدلالة بواقع (٣٪) من قيمة الشراء .
٧. تباع المعروضات بحالتها الراهنة.
٨. اللجنة غير مسؤولة عن أي منقولات بعد تسليمها للمشتري وعليه نقلها من موقع المزاد في موعد أقصاه (٣) ثلاثة أيام من تاريخ البيع.

مواقع وتواريخ المعاينة :

يوما الاثنين والثلاثاء الموافقان ٢٣ ، ٢٠٢٠/١١/٢٤م خلال ساعات الدوام الرسمي حسب التالي:

أ- بمقر ورشة دائرة النقليات ببلدية ظفار بيع سيارات وأثاث ومنقولات مكتبية ومواد خردة عامة.

ب- بيع الأثاث والأجهزة الكهربائية المستعملة وخردة منوعة بمقر مخازن المديرية العامة للشؤون الإدارية والمالية (دائرة الشؤون الإدارية والمخازن) بمنطقة الصناعيات الجديدة.

ملاحظة : للاطلاع على الإعلان يمكن الرجوع إلى الموقع الإلكتروني لمكتب وزير الدولة ومحافظ ظفار على الرابط التالي: (www.omsgd.gov.om)

والله ولي التوفيق،،،

السـراج القابضـة ش.م.م

إشعـــار تحويـــل

تعلن شركة السراج القابضة ش.م.م المسجلة بموجب السجل التجاري (١٠١١٢٥١) عن تحولها من شركة محدودة المسؤولية إلى شركة مساهمة مقفلة باسم السراج القابضة ش.م.ع.م.

بموجب هذا الإشعار ندعو أي دائنٍ لديه اعتراض على هذا التحول تقديم اعتراضه مصحوباً بالمستندات الداعمة إلى العنوان التالي:

لعناية:

الاسم: بابن توماس

المنصب: المدير المالي

صندوق البريد: ٧٢، رمز البريد: ١٣٠

رقم الهاتف: ٢٤٦٠٠٢٠٦

يجب إيداع نسخة من أي اعتراض لدى أمانة السجل التجاري بوزارة التجارة والصناعة وترويج الاستثمار خلال ٣٠ يوم اعتباراً من تاريخ هذا الإشعار.

جامعة مسقط
MUSCAT UNIVERSITY

دعوة لحضور اجتماع الجمعية العامة العادية السنوية

يسر مجلس إدارة **جامعة مسقط ش.م.ع.م (الجامعة)** دعوة جميع المساهمين الكرام لحضور اجتماع الجمعية العامة العادية السنوية للجامعة، والمقرر عقده في تمام **الساعة الرابعة عصراً** يوم **الأربعاء الموافق ٩ ديسمبر ٢٠٢٠م** في مقر الجامعة الكائن في الغبرة الشمالية، مسقط، سلطنة عمان، وذلك لمناقشة واتخاذ القرارات حول جدول الأعمال التالي:

جدول أعمال الجمعية العامة العادية والسنوية:

١. دراسة تقرير مجلس إدارة الجامعة عن نشاط الجامعة ومركزها المالي خلال السنة المالية المنتهية في ٣١ أغسطس ٢٠٢٠م والموافقة عليه.
٢. دراسة تقرير مجلس الإدارة عن تنظيم وإدارة الجامعة خلال السنة المالية المنتهية في ٣١ أغسطس ٢٠٢٠م والموافقة عليه.
٣. دراسة تقرير مدقق الحسابات والموافقة على القوائم المالية عن السنة المالية المنتهية في ٣١ أغسطس ٢٠٢٠م.
٤. تعيين مدققي حسابات للسنة المالية التي ستنتهي في ٣١ أغسطس ٢٠٢١م وتحديد أتعابهم.

ووفقاً للنظام الأساسي للجامعة يحق لأي مساهم أن يفوض خطياً أي شخص آخر لحضور الاجتماع والتصويت على القرارات المتخذة نيابة عنه، على أن لا يكون النائب عضوا في مجلس إدارة الشركة وإلا اعتبرت الإنابة باطلة. ويجب بالنسبة للشخص الطبيعي أن يرفق ببطاقة التفويض نسخة من البطاقة الشخصية للبالغين، وجواز السفر للنساء والقصر الذين لا يحملون بطاقة شخصية، وبطاقة مقيم أو جواز السفر لغير العمانيين. كما يجب بالنسبة للشخص الاعتباري أن تكون بطاقة التفويض موقعاً عليها من أحد الأشخاص المفوضين بالتوقيع ومختومة بختم الشركة ومرفقاً بها شهادة التسجيل في السجل التجاري ونسخة من جواز السفر أو البطاقة الشخصية للمفوض بالتوقيع.

يرجى التكرم بالحضور قبل حوالي نصف ساعة من الموعد المحدد لانعقاد الاجتماع وذلك لتلافي حدوث أي تأخير في بدء الاجتماع.

في حال عدم اكتمال النصاب القانوني لانعقاد الجمعية العمومية العادية السنوية، سيتم انعقاد اجتماع الجمعية الثاني في تمام الساعة الرابعة عصراً من يوم **الاثنين** الموافق **١٤ ديسمبر ٢٠٢٠م**، في مقر الجامعة الكائن في الغبرة الشمالية، مسقط، سلطنة عمان. ويكون الاجتماع صحيحا أيا كان عدد الأسهم الحاضرة.

للمزيد من المعلومات يرجى الاتصال **بالفاضلة/ عريب بنت علي المنذرية** على هاتف رقم/٢٤٦٤٥٤٢٦.

رئيس مجلس الإدارة

الآراء المنشورة في «أفكار وآراء» تعبر عن وجهة نظر كتابها ولا تعبر بالضرورة عن رأي الجريدة

للمشاركة: araa@omandaily.om

رأي عمان

قوة الشراكة في العلاقات العمانية البريطانية

في إطار الاحتفالات بالعيد الوطني الخمسين للنهضة المباركة والمتجددة، جاء احتفال جمعية الصداقة العُمانية البريطانية بتنظيم معرض «سلطنة عُمان وبريطانيا» للصُّور الفوتوغرافية، الذي أقيم بالتعاون مع سفارة السّلطنة بالمملكة المتحدة بلندن عبر الاتصال المرئي، حيث يأتي هذا الحدث ليؤكد على العلاقات الوطيدة والمتينة بين البلدين الصديقين التي تمتد لقرابة قرنين، وتكللت في عهد النهضة الحديثة بالمزيد من التوثيق في كافة المجالات بما فتح آفاق التعاون لنطاق أوسع وهو ما تجري عليه ديمومة هذه العلاقة المستمرة والهامة.

وإذا كان المعرض قد جاء ليوثق للعلاقات عبر الصورة، فقد ضم أكثر من مائة صورة تروي حكاية بلدين عبر العديد من اللقاءات الرسمية والفعاليات وغيرها من الأحداث، التي تشير بوضوح إلى عمق الصداقة والرغبة في تعزيزها بما يعود بالنفع العام على الشعبين العماني والبريطاني.

صاحب السّمو السّيد ذي يزن بن هيثم آل سعيد وزير الثقافة والرياضة والشباب في كلمة له أشاد بهذه المناسبة بمبادرة تنظيم المعرض وما احتوى عليه من صور تدلّل على حضارة عُمان التاريخية ومنجزاتها السامقة على امتداد خمسين عامًا من البناء، كما استذكر الإنجازات التي حقّقها السُّلطان الراحل -طيّب الله ثراه- في بناء دولة عصريّة راسخة الأركان.

إن الصورة هنا ستكون أبلغ دليل على هذه «الصداقة الطّويلة والاستثنائية» التي ترسخت في عهد النهضة المباركة ويستمر تجددها اليوم في عهد حضرة صاحب الجلالة السُّلطان هيثم بن طارق المعظم -حفظه الله ورعاه- مع مزيد من التطلعات لتحقيق الأفضل في التعاون المنشود في مختلف جوانب الحياة الإنسانية وقطاعات الإنتاج والاقتصاد.

من جهته كان صاحب السمو الملكي الأمير تشارلز أمير ويلز قد أكد أن هذا المعرض يقدم لمحة عن التاريخ الثريّ بين السّلطنة وبريطانيا في مرحلة جوهريّة من تاريخ عُمان الطّويل، كما يعكس صورة ناصعة عن قوة الشراكة بين البلدين الصديقين، وقد أشاد الأمير تشارلز بالهوية الأصيلة لعمان وما يميزها في نواح عديدة لاسيما خصائص التسامح والتاريخ الغني والحاضر الزّاهر، مؤكدا أن «هذا الإرث سيُحافظ عليه ويتجدّد في عهد حضرة صاحب الجلالة السلطان هيثم بن طارق المعظم -حفظه الله ورعاه-».

إن التاريخ المشترك والثري بين السلطنة وبريطانيا، مرّ بفترات تاريخية وتكلل في العهد الزاهر، وهو يعكس - بتأكيد الأمير تشارلز - «صورة ممتازة عن المساعي المشتركة بين البلدين وقوّة الشراكة بينهما».

إن الحاجة إلى الشراكات القوية والاستراتيجية التي تعود بالفائدة المشتركة للدول والشعوب، هو جزء من خصائص العالم المعاصر، بحيث إن بناء الدولة الحديثة يتم عبر تبادل الخبرات الإنسانية وفي المعارف والعلوم الحديثة، وفي إطار سعي السلطنة إلى مزيد من التطور والتحديث في الحياة فإن من شأن العلاقات التي تقوم على الشراكات والتعاون الاستراتيجي أن تعود بالنفع وتفتح الطريق لمستقبل مشرق بإذن الله.

الشعبويون حول العالم فقدوا زعيمهم

جِيدْيَن راكمان- الفاينانشال تايمز - ترجمة قاسم مكي

عندما بدأ الظهور التدريجي لنتائج الانتخابات الأمريكية لجأ يانيز يانشا، رئيس وزراء سلوفينيا، إلى تويتر ليطلق تصريحا جاء فيه «من الواضح جدا أن الشعب الأمريكي انتخب دونالد ترامب ومايك بينس لأربعة أعوام أخرى... وكلما تأخر الإعلان (عن فوزهما) واشتد إنكار هذه الحقيقة كلما كان النصر النهائي أكبر».

تغريدة الزعيم السلوفيني كانت أكثر من مجرد سوء تقدير مضحك. إنها أيضا تؤكد على حقيقة مهمة وهي أن هناك قادة وحكومات حول العالم كله استثمروا بكثافة في فترة رئاسية ثانية لترامب. فالرئيس الأمريكي المغادر للبيت الأبيض هو أيضا الزعيم غير الرسمي للشعبوية العالمية التي أهم قواعدها الأمامية حكومات البرازيل وبولندا والمجر. كما هنالك أيضا أحزاب يمينية شعبوية مؤثرة في بلدان مثل إيطاليا وألمانيا تستمد من ترامب الإلهام والتأييد.

إلى جانب الشعبويين الخُلَّص هنالك مجموعة كبيرة من الحكومات التي لمزيج من الأسباب الإستراتيجية والأيديولوجية ستكون غير مرتاحة لهزيمة ترامب ومن بينها إسرائيل وبريطانيا والهند.

ربما أن فيكتور أوربان، رئيس وزراء المجر، هو المروِّج الأكثر فصاحة للترامبية المعولمة. فإصرار الزعيم المجري على حظر دخول اللاجئين المسلمين في أثناء أزمة الهجرة إلى أوروبا عام ٢٠١٥ اجتذب انتباه وإعجاب اليمين الأمريكي. وبعد عام لاحقا فاز ترامب برئاسة الولايات المتحدة بعدما طرح في برنامجه الانتخابي «بناء الجدار» في وجه المهاجرين ومنع المسلمين من دخول الولايات المتحدة.

وناصرت الحكومة البولندية بقيادة حزب القانون والعدالة نوعا من السياسة القومية والمعادية للعولمة التي تتشاطر الكثير مع ترامب. وألقى الرئيس الأمريكي أول خطاب رئيسي له بأوروبا في وارسو، تقديرا لهذه القرابة الأيديولوجية. ومضى البولنديون حتى إلى اقتراح إطلاق اسم «قلعة ترامب» على قاعدة عسكرية جديدة.

نشطت إدارة ترامب في تشجيع حلفائها في وارسو وبودابست على الانسلاخ من بروكسل وبرلين. وصرح أوربان الذي تزايدت ثقته هذا العام بقوله «كنا نعتقد أن أوروبا مستقبلنا. اليوم نحن نعلم أننا مستقبل أوروبا». هزيمة ترامب تقوِّض المساعي التي يبذلها أوربان لكي يتحول إلى شخصية مهمة عالميا. لكن على الرغم من أن ثقة الشعبويين ستهتز بخسارة ترامب إلا أنهم لن يُهزموا. فالحكومتان المجرية والبولندية لديهما جذور محلية عميقة. وقوة التصويت لترامب تعني أيضا أنهم لايزال لديهم حلفاء أيديولوجيون أقوياء في الولايات المتحدة (وأوروبا) يمكن أن يعملوا معهم. وتماما كما اختار ليبراليو أوروبا الصبر على ترامب إلى أن ذهب كذلك سيحاول الشعبويون فعل نفس الشيء مع بايدن.

أيضا ستشكل نتيجة الانتخابات الرئاسية الأمريكية ضربة كبيرة للرئيس البرازيلي جايير بولسونارو الذي يوصف أحيانا بأنه «ترامب الاستوائي». لقد بلغ إعجابه بالرئيس الأمريكي حدا دفعه إلى مباركة نفس الوصفات العلاجية غير العلمية لكوفيد- ١٩، ناصحا «اليمينيين بتناول عقار الكلوركوين». ومع وجود ترامب في البيت الأبيض يمكن لبولوسوناو الإشارة إلى أن البلدين الأكثر سكانا في الأمريكتين يحكمهما شعبويون. لكن الرئيس البرازيلي يبدو الآن وحيدا على الرغم من أن استطلاعات الرأي العام تظهر تصاعدا في شعبيته في الوقت الحاضر.

أيضا استفاد بنيامين نتانياهو رئيس وزراء إسرائيل من قُربه من ترامب. فقد عكس الرئيس الأمريكي سياسات إدارة أوباما تجاه إيران ونقل سفارة الولايات المتحدة إلى القدس. لكن عودة بايدن إلى البيت الأبيض تضعف نتانياهو في الداخل والخارج معا.

وفي العام الماضي كان رئيس وزراء الهند ناريندرا مودي يرافق ترامب في ولاية تكساس أثناء مهرجان اطلق عليه اسم «مرحبا مودي». السياسة الشعبوية التي يتبعها الزعيمان الأمريكي والهندي متماثلة إلى حد كبير. ولدى مودي سبب لأن يشعر بالقلق من أن إدارة بايدن ستركز بقدر أكبر على حقوق المسلمين في الهند.

لقد أسرع مودي للاحتفاء بحقيقة أن النائبة الجديدة للرئيس الأمريكي لديها جذور عائلية في الهند. لكن كمالا هاريس انتقدت حكومة مودي لموقفها حول كشمير وقضايا أخرى. وستأمل الحكومة الهندية في أن تتغلب الاعتبارات الإستراتيجية، وخصوصا المخاوف المشتركة لنيودلهي وواشنطن من الصين، على الخلافات بينهما بشأن حقوق الإنسان.

ثم هنالك بوريس جونسون، رئيس وزراء بريطانيا. ترامب يؤيد خروج بريطانيا من الاتحاد الأوروبي. أما بايدن فقد عارضه في البداية. وكان واضحا في القول بأن على بريطانيا الكف عن التفكير في التوصل إلى اتفاق تجاري مع الولايات المتحدة إذا فعلت حكومة جونسون أي شيء يعرِّض للخطر اتفاق «الجمعة العظيمة» للسلام في إيرلندا.

وتجتهد حكومة جونسون الآن لتأكيد أن آراء رئيس وزراء بريطانيا حول قضايا أخرى مثل المناخ والتجارة وإيران أقرب إلى بايدن منها إلى ترامب. رغما عن ذلك سيعاني جونسون للتخلص من لقب «ترامب بريطانيا» الذي أنعم عليه به الرئيس الأمريكي المغادر لمنصبه.

وغالبا ما سيقضي جونسون الشهور القليلة التالية في إخفاء «خزانة ملابسه» الشعبوية وتجريب ارتداء ثياب ليبرالية جديدة. لكن الأعضاء الأقوى ولاء في النادي الدولي لمُعجبي ترامب من أمثال أوربان وبولسونارو سيصمدون على الأرجح. وسيأملون في أن يتمكن بطلهم من العودة مجددا (وهذا مستبعد) إلى سُدَّة الرئاسة الأمريكية في عام ٢٠٢٤.

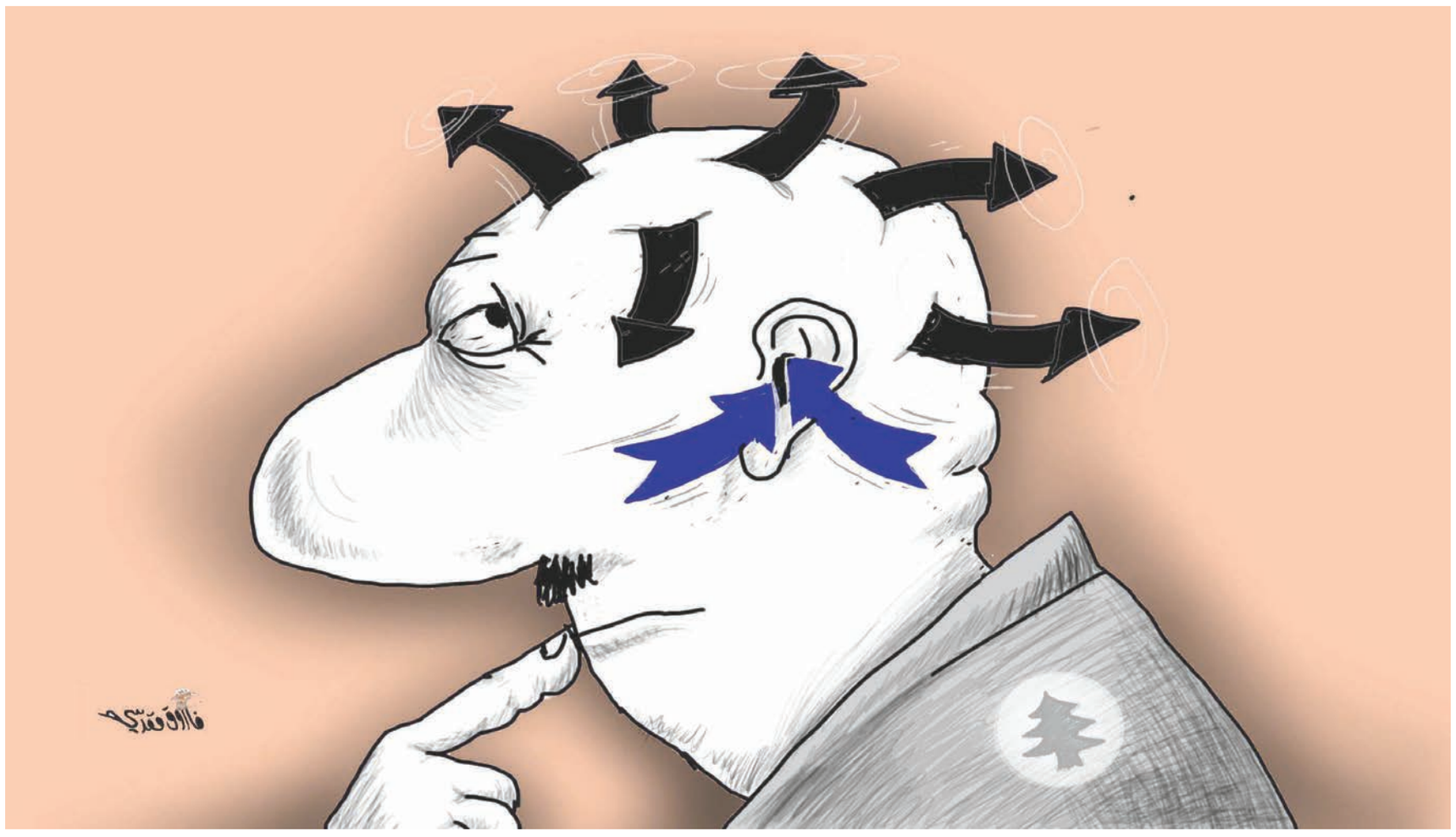

كيف يستقبل العالم العقد الثالث من الألفية الثالثة؟

د. عبدالعاطي محمد

أسابيع قليلة ويغلق العالم صفحة العقد الثاني من الألفية الثالثة، وسط قلق شديد على مستقبل البشرية من النواحي الاقتصادية والسياسية والاجتماعية. فبعد مرور عشرين عاما على بداية الألفية الثالثة يبدو العالم بعيدا عن تحقيق الآمال العريضة التي كان قد عقدها آنذاك لبناء مستقبل أفضل للجميع يتحقق فيه الازدهار الاقتصادي والاستقرار السياسي والوحدة المجتمعية.

وشاءت الأقدار أن تأتى جائحة كورونا في العام الأخير من العقد الثاني لتضاعف بكل ما حملته من كوارث صحية من حدة القلق على المستقبل.

لم تكن التقارير الدولية في بداية القرن الحالي تشير إلى صورة وردية للعالم، ولكن الدول الكبرى والأمم المتحدة وجدت من الضروري المبادرة بطرح رؤى مستقبلية تبعث على التفاؤل تتخذ من بداية ألفية جديدة منطلقا للتخلص من أخطاء الماضي والتعهد ببناء عهد جديد يسوده السلام والأمن والرخاء للجميع، وهو ما تم في أكثر من مجال، وعلى أكثر من مستوى. وكان من الطبيعي والمنطقي الاعتراف بوجود عقبات اعترضت مسارات النمو والاستقرار في أكثر من منطقة طوال النصف الأخير من القرن العشرين، وكذلك وجود عقبات تعترض تحقيق الرؤى المستقبلية للقرن الحادي والعشرين. ولكن كانت هناك روح عالمية تدعم اتجاهات التفاؤل خصوصا أن العالم كان قد دفع ثمنا باهظا للحروب والأزمات السياسية الكبيرة، وبات من المحتم الاستفادة من العلم والحرص على التقدم وإعلاء قيم المساواة والعدالة بين الشعوب. وكانت الفكرة المشتركة الغالبة بين الجميع هي أن العالم مقبل على تغييرات جذرية في مختلف المجالات خلال القرن الثالث ويجب إدارة هذه التغييرات بحكمة ورشد بما لا يعيد للأذهان الكوارث التي وقعت خلال القرن العشرين. وفي هذا الإطار وجدنا عديد التقارير والمبادرات التي ترسم مستقبلا أفضل للبشرية دون تمييز، وخصوصا بالنسبة للارتقاء بحال الشعوب الفقيرة ومناطق النزاعات والحروب. إلا أن كل ذلك بدأ يتراجع شيئا فشيئا منذ بدايات القرن الجديد إلى أن وصلنا إلى الوضع الكارثي المتمثل في التداعيات الخطيرة وغير المسبوقة الناجمة عن انتشار جائحة كورونا التي أصابت الجميع بلا استثناء.

لقد سارت الأمور عكس ما كان منتظرا حيث تضاعفت حدة الأزمات الاقتصادية والسياسية والاجتماعية وبات شعار الأمن والسلام العالميين على المحك. ومضت التراجعات بسرعة شديدة وكأن انهيارا عاما قد حدث وما ردود الفعل لتجنب نتائجه الوخيمة إلا محاولات لتخفيف المحن لا إلى التصدي الجماعي الناجع. الأمثلة عديدة وتحمل صفة العموم حتى وإن كانت تتباين في حدتها وأسبابها. فعلى الصعيد الاقتصادي وبرغم موجة العولمة التي اجتاحت العالم وبشرت بنهضات غير مسبوقة في الإنتاج ونوعيته المتقدمة، وقعت النمور الآسيوية، أي الدول الصاعدة بسرعة الصاروخ في شرق آسيا، في كارثة مالية عام ١٩٩٧ عندما أفرطت في الائتمان فتراكمت عليها الديون وعجزت عن سدادها، بحكم الأهمية الاقتصادية لهذه المجموعة (تايلاند وإندونيسيا وسنغافورة وماليزيا وهونج كونج وكوريا الجنوبية) آنذاك وارتباط كبريات الاقتصاديات العالمية بها، حدثت أزمة مالية عالمية كبيرة أضرت بعديد الدول. وبعد عقد واحد وتحديدا في عام ٢٠٠٨ وقعت أزمة مالية أخرى ضربت الأوضاع المالية في الولايات المتحدة، فيما يعرف بأزمة الرهن العقاري، وذلك عندما ارتفعت فجأة أسعار العقارات هناك وعجزت البنوك عن السداد. وامتدت الأزمة إلى دول أوروبية ارتبطت بنوكها بالبنوك الأمريكية، وكان من الطبيعي أن تزداد نسب البطالة ويتراجع الناتج المحلى في البلاد المتأثرة بالأزمة.

وبعد عام واحد تفجرت أزمة مالية أخرى عام ٢٠٠٩ واستمرت عامين داخل سوق الاتحاد الأوروبي (منطقة اليورو) بسبب عجز حكومات عن سداد ديونها. والمدهش أن كارثة جائحة كورونا اجتاحت العالم بعد عشر سنوات من أزمة اليورو، وكأن هناك متوالية حسابية لوقوع أزمة اقتصادية كل عشر سنوات. ولكن لا مجال للمقارنة بين الأزمات السابق الإشارة إليها وما سببته الكورونا من كارثة اقتصادية. فالأمر هذه المرة ليس ماليا بل صحيا ترتب عليه وقف مصادر الحياة الاقتصادية جميعها. ولا يحتاج المقام هنا للتدليل على حجم الخسائر، لأن كل الشعوب تعيشها في حياتها اليومية، فالإصابات تعدت الخمسين مليون شخص على مستوى العالم كله، والوفيات أكثر من مليون شخص، والخسائر المالية تريليونات الدولارات.

وعلى المستويين الأمني والسياسي شهد العقدان الأخيران من القرن العشرين عددا من الحروب الدامية نتيجة خلافات سياسية بين أطرافها، وكلها هزت العالم وقطعت أنفاسه، منها الحرب العراقية الإيرانية (حرب الخليج الأولى) امتدت ثماني سنوات بين عامي ١٩٨٠ و١٩٨٨ ونتج عنها خسائر كبيرة في الأرواح من الجانبين وأحدثت قلقا شديدا على أمن دول الخليج العربية وحركة الملاحة الدولية وأسواق النفط العالمية. وتزامنت معها حرب فوكلاند التي اندلعت بين بريطانيا والأرجنتين عام ١٩٨٢ واستمرت ٧٤ يوما. وقد نشبت عندما قامت الأرجنتين بغزو جزيرة فوكلاند ومنطقة جورجيا الجنوبية المتنازع عليهما مع بريطانيا فقامت الأخيرة بتحريك قواتها البحرية والجوية ودخلت في حرب مع الأولى التي انتهت باستسلامها. كما تزامنت الأحداث مع استعار الحرب الأفغانية السوفيتية (١٩٧٩-١٩٨٩) وانتهت بخروج القوات السوفيتية من أفغانستان بعد عشر سنوات شهدت معارك دامية بين فصائل مختلفة من المجاهدين الأفغان والقوات الروسية. وتلت ذلك أشد الحروب دما وقسوة في البوسنة والهرسك ضمت كلا من يوغوسلافيا سابقا والبوسنة والهرسك وكرواتيا (١٩٩٢- ١٩٩٥) ولم تتوقف المعارك إلا بعد تدخل الناتو بدعم من الولايات المتحدة في عهد بيل كلينتون. وفى العام ١٩٩٠ وقعت حرب الخليج الثانية عندما غزا العراق الكويت في عهد الرئيس العراقى صدام حسين، وقادت إلى تدخل عسكري دولي بقيادة الولايات المتحدة تمكن من تحرير الكويت في بداية ١٩٩١.

وعلى عكس كل التقديرات المتفائلة ببداية ألفية ثالثة للبشرية يسودها السلام والأمن، بدأ عامها الأول بحرب فتحت معها ملفا ملغما هو الإرهاب. ففي سبتمبر ٢٠٠١ وقع حادث تفجير برجي مبنى التجارة العالمي في نيويورك من جانب تنظيم القاعدة المرتكز في أفغانستان والمدعوم من حركة طالبان المهيمنة على السلطة هناك. وردت الولايات المتحدة على الفور بشن حرب واسعة النطاق على أفغانستان. وعلى مدى عشرين عاما ظل مطلب خروج القوات الأمريكية من هناك حاضرا على مائدة كل الإدارات التي تعاقبت على البيت الأبيض، إلى أن أمكن توقيع اتفاق في فبراير ٢٠٢٠ يقضى بانسحاب هذه القوات خلال ١٤ شهرا. وكانت هذه الحرب مبررا لقيام الولايات المتحدة بالحرب على العراق وإسقاط نظام صدام حسين ٢٠٠٣ استنادا إلى رؤيتها بأن تنظيم القاعدة نقل نشاطه إلى العراق وأن به أسلحة دمار شامل (ثبت أنها لم تكن موجودة). وفى عام ٢٠١٤ كادت تقع الحرب بين الشرق والغرب لأول مرة منذ الحرب الباردة، وذلك عندما تمت الإطاحة برئيس أوكرانيا المنتخب والموالى لروسيا عبر احتجاجات شابها العنف، فقامت قوات موالية لروسيا بالسيطرة على شبه جزيرة القرم (جنوب أوكرانيا) وسكانها من أصول روسية، ثم جرى استفتاء تم بمقتضاه انضمام المنطقة إلى روسيا الاتحادية وسط رفض أوروبي غربي وعدم الاعتراف بشرعية الاستفتاء. وقد تفاقم الخلاف بين موسكو والعواصم الغربية على خلفية هذه القضية. وقبل أن تمضى آخر شهور العقد الثاني من الألفية الثالثة اندلعت حرب محدودة بين أذربيجان وأرمينيا حول إقليم ناجورنو كاراباخ تدخلت على إثرها روسيا وتمكنت من توقيع اتفاق بين البلدين قضى بوقف إطلاق النار ونشر قوات حفظ سلام روسية. وإذا نظرنا إلى حال المنطقة العربية فإن السنوات العشر الأخيرة شهدت كما هو معلوم للكافة ما يمكن اعتباره لونا من ألوان الحروب الأهلية سواء في العراق أو سوريا أو اليمن أو ليبيا، وكلها تجمع في أسبابها بين ما هو داخلي وما هو خارجي ولا شك أنها لا تسبب دمارا لشعوبها فقط وإنما تهدد أمن واستقرار العالم كله.

هكذا وبدون تهويل أو تهوين يتسم المشهد العالمي مع قرب العمل بالعقد الثالث بالإحباط تجاه ما لم يتحقق من آمال كانت معقودة على بداية ألفية ثالثة، وبالقلق الشديد على المستقبل فيما هو آت خلال العقد الثالث. ومع ذلك فإن هناك ضوء في آخر النفق المظلم يتمثل في الدرس القاسي الذي تعلمه الجميع من جائحة الكورونا. وربما كان هذا الدرس هو الإيجابية الوحيدة التي يمكن نسبها لهذا الوباء!. فمن المؤكد أن الهم الأكبر للجميع: دولا كبرى أو صغرى، خلال العقد الجديد هو الربط الوثيق بين الصحة والاقتصاد، حيث يصعب الفصل بينهما أو تأجيل واحد على الآخر. فالقاسم المشترك للجهد العالمي فرادى أو جماعات هو إنقاذ الاقتصاد بعد أن أدت الجائحة إلى إضراره بشكل جسيم يفوق الأضرار التي سببتها الأزمات المالية السابقة. ولكن لا يمكن استعادة العافية للاقتصاد بدون استعادة صحة الملايين من البشر الذين هم صلب عملية الإنتاج، والعمل على ألا تتكرر هذه الأخطار الصحية مستقبلا. مثل هذا الهدف، ووفقا للاعتبارات التي جاءت بها الجائحة للخبرة البشرية، يتراجع أمامه وزن الخلافات السياسية بين الأمم والحكومات المختلفة، أي بمعنى تأثيرها على الأوضاع السياسية داخليا كانت أم على مستوى العلاقات الدولية. وإذا كانت خسائر الحرب العالمية الثانية بشريا وماديا قد لعبت دورا أساسيا في تشكيل نظام عالمي يقوم على السلام والتعاون المشترك، فإن جائحة كورونا كفيلة باستعادة ما فقده النظام العالمي عبر السنوات الماضية من مبادئ وقيم وآليات للتعاون، وفى القلب من ذلك العمل على استعادة العافية الاقتصادية. والقصد أن الجائحة تفرض تهدئة الأزمات السياسية للتفرغ لإنقاذ الاقتصاد. ومما يبشر بالتفاؤل أن عددا من الملفات يجرى إغلاقها كالوضع في أفغانستان أو سوريا أو ليبيا أو ما بين تركيا وأوروبا أو بين الأخيرة والولايات المتحدة أو سرعة للمة الحرب بين أذربيجان وأرمينيا، كلها رسائل تصب في أن العالم يريد التفرغ لاستعادة العافية الاقتصادية ومن ثم وضع الأزمات السياسية جانبا.

عُمان
العرب و العالم
politics@omandaily.om
الأحد ٦ من ربيع الاخر ١٤٤٢هـ الموافق ٢٢ من نوفمبر ٢٠٢٠م العدد ١٤٤١٨
Sunday 22 November 2020 - Edition No 14418

الأمن يلاحق عشرات السجناء بعد هروب جماعي من سجن ببيروت

لبنان: نخوض معركة دفاع عن الأرض بمفاوضات ترسيم الحدود

بيروت - (الأناضول - ا ف ب): اعتبرت وزيرة الدفاع اللبنانية زين عكر، أمس السبت، أن بلادها «تخوض معركة الدفاع عن الأرض والحقوق بمفاوضات ترسيم الحدود البحرية مع إسرائيل».

وقالت عكر، في كلمة نشرتها الوكالة الرسمية، بمناسبة الذكرى الـ٧٧ لاستقلال لبنان، إن «لبنان يخوض معركة الدفاع عن الأرض والحقوق بمفاوضات ترسيم الحدود البحرية».

وأضافت أن هذه المعركة تتواصل «في ظل الخروقات الإسرائيلية اليومية والمتكررة»، في إشارة إلى خروقات الجيش الإسرائيلي للحدود البرية والمياه الإقليمية والأجواء اللبنانية التي تعلنها بيروت من حين لآخر.

وشددت على أن «المؤسسة العسكرية أثبتت أنها على قدر المسؤولية في الدفاع عن لبنان وأمنه واستقراره».

وتابعت: «نحتفل اليوم بالذكرى ٧٧ لعيد الاستقلال وسط تحديات جمة نعيشها في لبنان، لا سيما بعد انفجار مرفأ بيروت في ٨ أغسطس الماضي، ووباء كورونا».

وأسفر انفجار هز مرفأ بيروت في ٤ أغسطس الماضي، عن مصرع أكثر من ٢٠٠ شخص، وإصابة ما يزيد على ٦ آلاف آخرين، بجانب دمار مادي هائل في الأبنية السكنية والمؤسسات التجارية.

وأكدت عكر، أن ذكرى الاستقلال تجسد محطات مهمة في تاريخ لبنان. ويحتفل لبنان في ٢٢ نوفمبر من كل عام باستقلاله عن الاستعمار الفرنسي عام ١٩٤٣.

وألغت رئاسة الجمهورية كافة الاحتفالات بالاستقلال بسبب جائحة كورونا، واستنادا إلى قرار الإقفال الكامل في البلاد المستمر من ١٤ - ٣٠ نوفمبر الجاري.

■ عناصر من الشرطة اللبنانية يتجمعون خارج سجن بعبدا، في بيروت، أمس. (رويترز)

وفي أكتوبر الماضي، انطلقت مفاوضات غير مباشرة بين لبنان وإسرائيل لترسيم الحدود البحرية، برعاية الأمم المتحدة ووساطة أمريكية.

وجاءت المفاوضات إثر نزاع بين البلدين على منطقة في البحر المتوسط غنية بالنفط والغاز، وعقدت حتى اليوم ٤ جولات في مقر «يونيفيل» بالناقورة.

هروب سجناء

تواصل قوى الأمن الداخلي اللبناني ملاحقتها ٤٤ سجينا فارا هربوا بشكل جماعي من سجن قرب بيروت فجر أمس السبت. وفرّ ٦٩ موقوفا من نظارة بعبدا قرب القصر الرئاسي شرقي بيروت حسب بيان قوى الأمن الداخلي.

وأكد البيان مقتل خمسة فارين جراء حادث، بعد اصطدام سيارة استولى عليها عدد من السجناء، بشجرة، ونقل سجين آخر كان معهم إلى المستشفى.

وتمكنت قوى الأمن من إعادة إلقاء القبض على ١٥ سجينا هاربا، فيما سلّم أربعة آخرون أنفسهم.

وقال البيان «التحرّيات والاستقصاءات مكثّفة، ولا تزال عمليات البحث جارية لإلقاء القبض» على ٤٤ هاربا.

وتفرض القوى الأمنية إجراءات مشددة في منطقة بعبدا ومحيطها، تشمل محيط القصر الرئاسي.

وأكدت النائب العام الاستئنافي في جبل لبنان القاضية غادة عون لفرانس برس فتح «تحقيق فوري» في الحادث. ولم تستبعد «إمكانية التواطؤ بين السجناء الهاربين والحراس المكلفين بحماية زنزاناتهم».

من جانبه، اجتمع مفوّض الحكومة لدى المحكمة العسكرية بالإنابة، القاضي فادي عقيقي، مع مسؤولين أمنيين وضباط في قوى الأمن الداخلي، وعاين النظارة التي فرّ منها السجناء، ومكان حادث السيارة.

وتجمّع عدد من أهالي السجناء والموقوفين في محيط قصر العدل في بعبدا، وفق ما شاهد مصور فرانس برس، للاطمئنان على مصير أفراد عائلاتهم.

وقالت جومانة برجاوي وهي أم لشاب (٢٢ عاما) موقوف منذ ستة شهر بجرم محاولة قتل، «كان ابني في عداد الفارين لكنني أعدته وسلمته إلى الدولة بعد عودته إلى البيت».

وأضافت «قال لي إنهم كسروا أبواب السجن وفروا، هو لا علاقة له، فعل كما طلب منه الشباب وهرب معهم».

واطّلع الرئيس اللبناني ميشال عون من وزير الداخلية والبلديات العميد محمد فهمي على «تفاصيل فرار عدد من السجناء من سجن بعبدا»، مطالبا التشدد في البحث عنهم والقبض عليهم وفق ما أورد حساب الرئاسة اللبنانية على موقع تويتر. وتأتي الحادثة في وقت يُطالب فيه سجناء وموقوفون في أنحاء لبنان، بإقرار قانون عفو عام، من شأنه أن يُطلق سراح الآلاف منهم. وتشهد السجون ومراكز التوقيف في لبنان اكتظاظاً كبيراً، ما يفاقم المخاوف مع تفشي وباء كوفيد-١٩.

وسجل لبنان ١١٣،٦١٤ إصابة بفيروس كورونا المستجد، بينها ٨٨٤ وفاة، منذ بدء تفشي الفيروس في فبراير.

وتطبق حالياً في لبنان، تدابير إغلاق تام حتى نهاية الشهر الحالي، للحد من زيادة عدد الإصابات.

أمير قطر يبحث مع بومبيو المستجدات الدولية والإقليمية

الدوحة - الأناضول: بحث أمير قطر الشيخ تميم بن حمد آل ثاني، أمس السبت، مع وزير الخارجية الأمريكي مايك بومبيو، المستجدات الإقليمية والدولية.

جاء ذلك لدى استقبال أمير قطر، بومبيو، في قصر اللؤلؤة بالعاصمة الدوحة، على هامش زيارته لدولة قطر، بحسب وكالة الأنباء القطرية (قنا).

وتم خلال المقابلة «استعراض العلاقات الثنائية الاستراتيجية بين البلدين، وأوجه تعزيزها وتطويرها، كما جرى مناقشة أبرز المستجدات الإقليمية والدولية»، وفق الوكالة دون تفاصيل أخرى.

وقطر محطة ضمن جولة يجريها وزير الخارجية الأمريكي، بدأت في ١٤ نوفمبر الجاري، وتشمل فرنسا وتركيا وجورجيا وإسرائيل والإمارات والسعودية.

وترتبط الدوحة وواشنطن بعلاقات في مختلف المجالات، وصلت إلى مرحلة التعاون الاستراتيجي خلال السنوات الماضية.

ويتمركز نحو ١٣ ألف عسكري أمريكي، غالبيتهم من سلاح الجو، في قاعدة «العديد» الجوية، على بعد ٣٠ كلم جنوب غرب الدوحة.

وتستخدم واشنطن تلك القاعدة، التي تمثل أكبر تواجد عسكري لها بالشرق الأوسط، في حربها ضد تنظيم «داعش» الإرهابي بسوريا والعراق.

السودان يقرر عدم المشاركة في اجتماع وزاري حول سد النهضة

الخرطوم - الأناضول: أعلن السودان، أنه لن يشارك في الاجتماع الوزاري المقرر عقده، عبر دائرة تلفزيونية حول سد النهضة.

جاء ذلك في بيان صحفي لوزارة الري والموارد المائية السودانية، تلقت الأناضول نسخة منه.

وقال البيان إن «السودان قرر عدم المشاركة في الاجتماع الوزاري حول سد النهضة الذي تمت الدعوة لعقده بعد ظهر (امس) السبت».

وأكد وزير الري والموارد المائية ياسر عباس، في رسالة إلى نظيره الإثيوبي سليشي بيكلي، وفق البيان، «موقف السودان الداعي لمنح دور أكبر لخبراء الاتحاد الإفريقي لتسهيل التفاوض وتقريب الشقة بين الأطراف الثلاثة (السودان وإثيوبيا ومصر)».

وأضاف عباس في رسالته، أن «الطريقة التي اتبعت في التفاوض خلال الجولات الماضية أثبتت أنها غير مجدية».

وجددت الرسالة «التأكيد على تمسك السودان بالعملية التفاوضية برعاية الاتحاد الإفريقي للتوصل إلى اتفاق قانوني ملزم ومرض للأطراف الثلاثة إعمالا لمبدأ الحلول الإفريقية للمشاكل الإفريقية».

والخميس، بدأ اجتماع سداسي عبر دائرة تلفزيونية، بين وزراء الخارجية والري من السودان ومصر وإثيوبيا.

وبحث الاجتماع سبل الوصول إلى آلية لاستئناف المفاوضات الثلاثية، للتوصل إلى اتفاق ملزم قانونا حول ملء وتشغيل السد، بحسب الموقع الإلكتروني لصحيفة «أخبار اليوم» المصرية (رسمية).

وعقب الاجتماع، أعلن عباس أن السودان قرر عدم مواصلة التفاوض حول سد «النهضة» الإثيوبي «وفق المنهج السابق».

وقال إن «رئيسة الاجتماع، وزيرة التعاون الدولي بدولة جنوب إفريقيا، رئيسة الدورة الحالية للاتحاد الإفريقي، وفي مخالفة إجرائية واضحة، مضت في الدعوة لمواصلة التفاوض لمدة ١٠ أيام قادمة».

وأضاف عباس، أن السودان أكد خلال الاجتماع «تمسكه بالعملية التفاوضية، برعاية الاتحاد الإفريقي، للتوصل إلى اتفاق ملزم برضا جميع الأطراف بمنهجية جديدة تمنح دورا أكبر لخبراء الاتحاد الإفريقي لتقريب وجهات النظر بين الدول الثلاث».

روسيا تمنع إدراج جماعة ليبية مسلحة في القائمة السوداء للأمم المتحدة

نيويورك - (رويترز): منعت روسيا يوم الجمعة لجنة بمجلس الأمن الدولي من إدراج جماعة مسلحة ليبية وزعيمها في القائمة السوداء لانتهاكات حقوق الإنسان لأنها قالت إنها تريد رؤية مزيد من الأدلة أولا على قتلهما مدنيين.

واقترحت الولايات المتحدة وألمانيا أن تفرض لجنة عقوبات ليبيا التي تضم ١٥ عضوا بمجلس الأمن تجميدا للأصول وحظر سفر على ميليشيا الكانيات وزعيمها محمد الكاني. ويجب الموافقة على مثل هذه الخطوة بالإجماع لكن روسيا قالت إنها لا يمكنها الموافقة على ذلك.

وقال دبلوماسي روسي لزملائه في مجلس الأمن في مذكرة اطلعت عليها رويترز إن «دعمنا في المستقبل ممكن لكنه مشروط بتقديم دليل قاطع على تورطهم في قتل مدنيين» وكانت مدينة ترهونة الليبية، التي استعادتها حكومة الوفاق الوطني المعترف بها دوليا في يونيو، تحت سيطرة ميليشيا الكانيات التي تديرها عائلة كاني المحلية، والتي قاتلت إلى جانب قوات شرق ليبيا (الجيش الوطني الليبي) بقيادة خليفة حفتر.

وفي الشهر الماضي أخرجت السلطات الليبية ١٢ جثة من أربعة قبور أخرى مجهولة في ترهونة لتضاف إلى عشرات الجثث التي تم اكتشافها بالفعل منذ يونيو. وانزلقت ليبيا في حالة من الفوضى بعد الإطاحة بمعمر القذافي بدعم من حلف شمال الأطلسي في ٢٠١١.

وفي الشهر الماضي، اتفق الطرفان الرئيسيان في الحرب في ليبيا، وهما حكومة الوفاق الوطني والجيش الوطني الليبي على وقف لإطلاق النار. وتدعم تركيا حكومة الوفاق الوطني بينما تقدم روسيا الدعم للجيش الوطني الليبي.

ووردت أسماء هذه القوى الأجنبية في وثائق سابقة للأمم المتحدة على أنها تورد الأسلحة في تحد لحظر على السلاح. وقالت الولايات المتحدة وألمانيا في اقتراحهما الخاص بالعقوبات أن مجموعات حقوق الإنسان الدولية والبعثة السياسية للأمم المتحدة في ليبيا، المعروفة باسم بعثة الأمم المتحدة للدعم في ليبيا، «تلقت تقارير عن مئات الانتهاكات لحقوق الإنسان التي ارتكبتها ميليشيا الكانيات ضد أفراد ومسؤولين حكوميين،

اعتقال فلسطيني وإصابة آخر برصاص الاحتلال بالضفة

الرجوب: سحب سلاح الفصائل غير مطروح في حوارات المصالحة

رام الله - الأناضول: قال قيادي بحركة التحرير الوطني الفلسطيني (فتح): إن سحب سلاح الفصائل غير مطروح بالحوارات الداخلية، مؤكدا استمرار التواصل مع حماس حتى التوصل لاتفاق حول المصالحة وأسس الشراكة السياسية.

جاء ذلك تصريحات أدلى بها، أمين سر اللجنة المركزية لحركة فتح، جبريل الرجوب، خلال مقابلة أجرتها معه قناة الميادين الفضائية، مساء الجمعة.

وأضاف الرجوب: «تسليم سلاح الأجنحة العسكرية غير مطروح الآن، ولن يكون مطروحا في المستقبل، حتى إقامة الدولة الفلسطينية»، وأضاف: «ما زلنا تحت الاحتلال، وما زال انفجار الوضع والذهاب إلى تغيير قواعد الاشتباك مع الاحتلال جزءا من توافقاتنا».

وفي ٣ سبتمبر الماضي، عقد الأمناء العامون للفصائل اجتماعا بين رام الله وبيروت، توافقوا خلاله على إجراء انتخابات عامة في الأراضي الفلسطينية، والعمل على إنهاء الانقسام وتشكيل قيادة موحدة لمقاومة الاحتلال.

ونفى الرجوب أن تكون حركة «فتح» طلبت من «حماس» أو الفصائل الاعتراف بإسرائيل.

وقال: «ليس مطلوبا من أحد أن يعترف بإسرائيل، ولم يكن حوارنا حول هذا الموضوع إطلاقا، ومن يتحدث عن هذا يريد تسميم الأجواء».

وحول ما جرى في اجتماع القاهرة بين فتح وحماس هذا الأسبوع، أشار الرجوب إلى «تعثرات» نتيجة «ترسبات سنوات طويلة من الانقسام والشكوك التي ترافقه».

ومع ذلك قال الرجوب: «كان الاجتماع جيدا، لن نوقف أو نجمد الاتصالات مع حماس.. حوارنا معهم مستدام إلى أن نتوصل إلى اتفاق»، وأشار إلى استمرار جهود «ضبط المقاربة بين إنهاء الانقسام والشراكة الوطنية في كل مكونات النظام السياسي من خلال الانتخابات».

والثلاثاء أعلنت الحركتان التفاهم على عدد من النقاط (لم تحدد) والاتفاق على استكمال اللقاءات بين الحركتين خلال الفترة المقبلة لمناقشة الموضوعات العالقة كافة. وتشهد الساحة الفلسطينية انقساما منذ يونيو ٢٠٠٧، عقب سيطرة «حماس» على قطاع غزة، في حين تدير «فتح» الضفة الغربية.

ومنذ يونيو الماضي تجرى حوارات بين فتح وحماس «وفق أسس ومرتكزات شكلت عوامل مشتركة مع حماس وباقي الفصائل» حسب الرجوب.

وخلال سبتمبر الماضي، أجرى وفدا فتح وحماس في مدينة إسطنبول التركية، لقاءات ثنائية اتفقا خلاله على «رؤية» ستُقدم لحوار وطني شامل، بمشاركة القوى والفصائل الفلسطينية.

ثم جرت لقاءات لوفد حركة فتح مع قيادات الفصائل في رام الله ودمشق، لبحث أسس الشراكة السياسية وإنهاء الانقسام.

ميدانيا، أصيب شاب فلسطيني برصاص الجيش الإسرائيلي، واعتقل آخر، أمس السبت، عقب اقتحام مدينة جنين شمال الضفة الغربية.

وأفاد شهود عيان للأناضول، بأن قوة عسكرية إسرائيلية، اقتحمت حي «الجابريات» في جنين، واعتقلت الشاب إبراهيم السعدي، وداهمت عددا من المنازل، إضافة لروضة أطفال.

وخلال الاقتحام شهدت المدينة مواجهات مع الشبان الفلسطينيين، الذين حاولوا التصدي للقوة العسكرية بإلقاء الحجارة.

وأسفرت تلك المواجهات عن إصابة شاب بالرصاص المعدني المغلف بالمطاط، في الفخذ، وفق ذات الشهود.

وتقتحم القوات الإسرائيلية مناطق الضفة الغربية بشكل شبه يومي، لاعتقال ناشطين فلسطينيين.

وزارة التجارة والصناعة وترويج الاستثمار
دائرة الملكية الفكرية
إعـــلان
تعلن دائرة الملكية الفكرية عن طلب تسجيل العلامة التجارية المقبولة وفقا لأحكام قانون حقوق الملكية الصناعية الصادر بالمرسوم السلطاني رقم ٢٠٠٨/٦٧.
طلب تسجيل العلامة التجارية رقم : ١٣١٢٢٠
في الفئة ٣٥ من أجل السلع/الخدمات :
سوبر ماركت لبيع المواد الغذائية .
ZON SOUQ
باســـــم : ركن الجملة للتجارة
الجنسيـــــة : عمانية
العنـــــوان : ولاية بركاء ، محافظة جنوب الباطنة ، سلطنة عمان
تاريخ تقديم الطلب : ٢٠١٩/٩/٥

وزارة التجارة والصناعة وترويج الاستثمار
دائرة الملكية الفكرية
إعـــلان
تعلن دائرة الملكية الفكرية عن طلب تسجيل العلامة التجارية المقبولة وفقا لأحكام قانون حقوق الملكية الصناعية الصادر بالمرسوم السلطاني رقم ٢٠٠٨/٦٧.
طلب تسجيل العلامة التجارية رقم : ١٣١٤٤٥
في الفئة ٣٥ من أجل السلع/الخدمات :
تجارة الملابس الجاهزة والعطور ومستحضرات التجميل وصابون الزينة والبخور والكماليات .
باســـــم : الشعلة المتميزة الشاملة
الجنسيـــــة : عمانية
العنـــــوان : ص.ب : ١٠٠ ر.ب : ٦١٧ ، سلطنة عمان
تاريخ تقديم الطلب : ٢٠١٢/٩/١٥

وزارة التجارة والصناعة وترويج الاستثمار
دائرة الملكية الفكرية
إعـــلان
تعلن دائرة الملكية الفكرية عن طلب تسجيل العلامة التجارية المقبولة وفقا لأحكام قانون حقوق الملكية الصناعية الصادر بالمرسوم السلطاني رقم ٢٠٠٨/٦٧ .
طلب تسجيل العلامة التجارية رقم : ١٣٥٨١٦
في الفئة ٣٧ من أجل السلع / الخدمات :
إصلاح وسمكرة ودهان المركبات .
باســـــم : راشد بن أحمد بن سالم الغيثي للتجارة والمقاولات .
الجنسيـــــة : عمانية .
العنـــــوان : ولاية صحار ، محافظة شمال الباطنة ، سلطنة عُمان .
تاريخ تقديم الطلب: ٢٠٢٠/٣/٤

وزارة التجارة والصناعة وترويج الاستثمار
دائرة الملكية الفكرية
إعـــلان
تعلن دائرة الملكية الفكرية عن طلب تسجيل العلامة التجارية المقبولة وفقا لأحكام قانون حقوق الملكية الصناعية الصادر بالمرسوم السلطاني رقم ٢٠٠٨/٦٧.
طلب تسجيل العلامة التجارية رقم : ١٣٧٧٥٥
في الفئة ٤٣ من أجل السلع/الخدمات :
المقاهي .
91° Cafe
باســـــم : لؤلؤة الكامل
الجنسيـــــة : عمانية
العنـــــوان : ولاية الكامل والوافي ، محافظة جنوب الشرقية ، سلطنة عمان
تاريخ تقديم الطلب : ٢٠٢٠/٧/١٦

وزارة التجارة والصناعة وترويج الاستثمار
دائرة الملكية الفكرية
إعـــلان
تعلن دائرة الملكية الفكرية عن طلب تسجيل العلامة التجارية المقبولة وفقا لأحكام قانون حقوق الملكية الصناعية الصادر بالمرسوم السلطاني رقم ٢٠٠٨/٦٧.
طلب تسجيل العلامة التجارية رقم : ١٣٩١٠٦
في الفئة ٣٦ من أجل السلع/الخدمات :
الإدارة المالية ، استثمار الأموال ، التحليل المالي ، استثمار أموال .
رکیزة Rakiza
باســـــم : العمانية لإدارة استثمارات البنية الأساسية
الجنسيـــــة : عمانية
العنـــــوان : سلطنة عمان
تاريخ تقديم الطلب : ٢٠٢٠/٩/١٥

٨ قتلى في سلسلة انفجارات بكابول تبناها تنظيم «داعش»

بومبيو يلتقي مفاوضي طالبان في قطر قبيل بدء الانسحاب من أفغانستان

الدوحة - كابول - (أ ف ب - د ب أ) - إلتقى وزير الخارجية الأمريكي مايك بومبيو أمس في قطر مفاوضين من حركة طالبان والحكومة الأفغانية وسط مؤشرات على إحراز تقدم في محادثاتهما بينما يستعجل الرئيس دونالد ترامب سحب القوات رغم تواصل أعمال العنف.

والدوحة هي المقر الدبلوماسي لطالبان في مفاوضاتها مع كابول وقبل ذلك مع الولايات المتحدة.

ويقوم وزير الخارجية الأمريكي حاليا بجولة تشمل سبع دول في أوروبا والشرق الأوسط.

وكانت وزارة الدفاع الأمريكية (البنتاغون) أعلنت الثلاثاء الماضي سحب نحو ألفي جندي اميركي إضافي من أفغانستان بحلول ١٥ يناير أي قبل خمسة أيام من تنصيب الرئيس المنتخب جو بايدن.

وقد سرّعت بذلك البرنامج الزمني الذي وضع بموجب الاتفاق الموقع في فبراير الماضي بين واشنطن وطالبان وينص على انسحاب كامل للقوات بحلول منتصف ٢٠٢١. وبذلك سيصبح عديد القوات الأمريكية في هذا البلد ٢٥٠٠ عسكري.

إنهاء الحرب

وعد ترامب بوضع حد «لحروب الولايات المتحدة التي لا نهاية لها» في الخارج، بما في ذلك التدخل في أفغانستان وهو الأطول في تاريخ الولايات المتحدة، وبدأ بعد اعتداءات ١١ سبتمبر٢٠٠١.

لكن حلفاء واشنطن الأوروبيون، وكذلك بعض الجمهوريين، أعربوا عن قلقهم بشأن هذا الانسحاب الذي يعتبره الكثيرون سابقًا لأوانه.

ويرغب بايدن أيضا في إنهاء الحرب في أفغانستان، في قضية نادرة يبدو متفقا مع ترامب بشأنها.

وفي مؤشر على بقاء هذه القضية قيد البحث رغم الانسحاب، تطالب العديد من الأصوات أيضا الديموقراطي بادين بإبقاء المفاوض الأمريكي زلماي خليل زاد في منصبه.

وسقط ٢٤٠٠ جندي أمريكي في النزاع في أفغانستان منذ العام ٢٠٠١ والذي كلف الولايات المتحدة أكثر من ألف مليار دولار.

وتجري طالبان محادثات مع الحكومة الأفغانية منذ ١٢سبتمبر في الدوحة وذلك لأول مرة، تحت رعاية بومبيو الذي حضر بداية اللقاءات. لكن هذه المحادثات تواجه صعوبات كبيرة بسبب الخلافات.

ولم تظهر مؤشرات على إحراز تقدم في المفاوضات. غير أنّ مصادر عدة قالت لوكالة فرانس برس الجمعة إن الجانبين تمكنا على ما يبدو من تسوية واحدة من نقاط الخلاف الأساسية تتعلق بقواعد المفاوضات.

وعلى الرغم من هذه المفاوضات، تصاعد العنف في جميع أنحاء البلاد مع زيادة هجمات طالبان اليومية ضد قوات الأمن الأفغانية.

وانتقد سكان في كابول انسحاب جزء من القوات الأمريكية بحلول ١٥ يناير خشية أن يشجع ذلك طالبان على إطلاق موجة جديدة من المعارك. ولطالما كان المدنيون الأفغان الضحايا الرئيسيين للصراع.

كما تخشى السلطات في كابول أن تتشدد طالبان في مواقفها في المفاوضات، خصوصا حيال القضايا الرئيسية مثل حقوق المرأة.

إنفجارات كابول

قُتل ثمانية أشخاص على الأقل أمس في العاصمة الأفغانية كابول التي هزتها سلسلة انفجارات قويّة نجمت خصوصا عن صواريخ سقطت بالقرب من المنطقة الخضراء التي تضم سفارات ومقار شركات دولية.

وقد أعلن تنظيم داعش أمس مسؤوليته عن الهجمات وفق ما أورده في بيان على قنواته عبر منصة تيلغرام.

وأكد البيان استهداف مدينة كابل والتي تضم مبنى الرئاسة الأفغاني وسفارات مختلف الدول ومقرات للقوات الأفغانية» بـ ٢٨ صاروخ كاتيوشا.

من جهته قال المتحدث باسم وزارة الداخلية طارق عريان «نحو الساعة ٠٨،٤٠ صباحاً، أطلق الإرهابيون ٢٣ صاروخا على مدينة كابول». وأضاف «استنادا إلى المعلومات الأولية، استشهد ثمانية أشخاص وأصيب ٣١ آخرون» بجروح، موضحا أن «صواريخ سقطت على مناطق سكنية».

وأكد الناطق باسم شرطة كابول فردوس فارامرز أن الانفجارات نجمت عن «صواريخ».

وسقطت الصواريخ في أجزاء مكتظة من وسط وشمال كابول، بما في ذلك بالقرب من المنطقة الخضراء شديدة التحصين التي تضم سفارات ومقار شركات دولية.

وسقط أحد الصواريخ على مركز «سنا» الطبي في العاصمة.

من جهة أخرى، ذكرت وزارة الداخلية أنه تم الإبلاغ عن انفجارين «لقنبلتين لاصقتين» في وقت مبكر من صباح أمس وقع أحدهما في سيارة للشرطة، مما أسفر عن مقتل شرطي وجرح ثلاثة آخرين.

عشرة وزراء جدد

بعد أكثر من عام من انتخابات رئاسية مثيرة للجدل، وافق البرلمان الأفغاني على عشرة وزراء رئيسيين بالحكومة اليوم السبت. ومن بين الوزراء الذين وافق عليهم البرلمان، وزراء الدفاع والشؤون الخارجية والشؤون الداخلية.

وكان الرئيس الأفغاني، أشرف غني قد أعلن فقط عن الاقتراح حول أعضاء الحكومة وعددهم ٢٦ للبرلمان في أواخر أكتوبر الماضي، بعد توترات سياسية مستمرة مع منافسه وشريكه، عبد الله عبد الله. وقال مصدر بالقصر الرئاسي لوكالة الأنباء الألمانية (د.ب.أ) إن المرشحين للحكومة الـ١٤ المتبقين سيتم دعوتهم للبرلمان لتقديم أنفسهم وخططهم خلال اليومين القادمين، في أعقاب المزيد من التصويت. و معظم الوزراء الذين فازوا في التصويت كانوا شخصيات طرحها الحلفاء السياسيون لعبد الله، رئيس مجلس المصالحة الوطنية الأفغانية.

■ وزير الخارجية الأمريكي مايك بومبيو خلال لقائه وفد طالبان في العاصمة القطرية الدوحة أمس. (أ ف ب)

الولايات المتحدة تسمح للجاسوس جوناثان بولارد بالسفر إلى إسرائيل

واشنطن - (أ ف ب): أعلنت وزارة العدل الأمريكية الجمعة أن الجاسوس الأمريكي اليهودي السابق جوناثان بولارد الذي يشكل محور خلاف بين واشنطن وإسرائيل، أنهى عقوبته امس الأول الجمعة واصبح حرا في مغادرة الولايات المتحدة.

وكان هذا المحلل السابق في استخبارات سلاح البحرية الأمريكي أوقف في ١٩٨٥ بتهمة التجسس لحساب الدولة العبرية. وحكم في ١٩٨٧ بالسجن مدى الحياة في ١٩٨٧ بالسجن مدى الحياة على الرغم من اقراره بالذنب في إطار اتفاق أبرمه محاموه مع المحكمة أملاً في تخفيف العقوبة.

وفي أوج الحرب الباردة، سببت هذه القضية أزمة حادة بين الولايات المتحدة وإسرائيل، توقفت بوعد قطعته الدولة العبرية بوقف كل نشاطاتها التجسسية على الأراضي الأمريكية.

وبعدما أمضى ثلاثين عاما في السجن، أطلق سراحه في نوفمبر ٢٠١٥ مع إلزامه بوضع سوار إلكتروني للمراقبة، واحترام منع للتنقل. كما منع من العمل مع أي شركة حواسيبها غير مزودة ببرنامج الحكومة الأمريكية الإلكتروني للمراقبة.

ومنع بولارد أيضا من مغادرة الأراضي الأميركية لمدة إضافية تبلغ خمس سنوات.

وكان محاموه ذكروا أن هذه القيود وفق محاميه شكلت «عوائق تعجيزية أمام قدرة السيد بولارد على كسب عيشه».

وفي نهاية هذه الفترة كان بإمكان «لجنة مراقبة الإفراج المشروط» الوكالة التابعة لوزارة العدل، إطالة أمد وضعه هذا.

لكن وزارة العدل قالت في بيان «بعد مراجعة قضية السيد بولارد، توصلت لجنة الإفراج المشروط الأمريكية إلى أنه لا توجد أدلة تقود إلى الاستنتاج بأنه يمكن أن يخرق القانون». وأضافت اللجنة أنها نتيجة لذلك «أمرت برفع الشروط المفروضة على إطلاق سراحه».

رغم جهود الاتحاد الأفريقي

إثيوبيا تنفي إجراء محادثات وشيكة حول الصراع في تيجراي

نيروبي - أديس أبابا - (رويترز): نفت إثيوبيا امس السبت إجراء محادثات وشيكة حول الصراع المتنامي في إقليم تيجراي الشمالي، بعد ساعات فقط من اختيار ثلاثة رؤساء أفارقة سابقين للمساعدة في التوسط في الأزمة المستمرة منذ أسبوعين.

وقالت حكومة أديس أبابا في ساعة متأخرة من مساء أمس الجمعة إن القوات الإثيوبية تسيطر على بلدات وتتقدم نحو ميكيلي عاصمة تيجراي رغم مقاومة قوات الإقليم التي استخدمت الجرافات لإلحاق أضرار بالطرق.

وقالت الحكومة امس السبت إن قواتها سيطرت على بلدة أديجرات أثناء تقدمها نحو العاصمة. وتقع أديجرات على بعد ١١٦ كيلومترا شمالي ميكيلي عاصمة الإقليم. ولم يتسن الحصول على تعليق من قوات تيجراي التي قالت أمس الجمعة إنها تحرز تقدما على الجبهتين الجنوبية والشمالية.

وكان من الصعب التحقق من تأكيدات جميع الأطراف لأن اتصالات الإنترنت والهاتف بالمنطقة معطلة منذ اندلاع الصراع في الرابع من نوفمبر الجاري. لكن أمكن رؤية علامات على الدمار في صور الأقمار الصناعية التي قدمتها شركة الفضاء التجارية ماكسار تكنولوجيز لرويترز.

وأظهرت الصور المباني المدمرة على طول الطريق الرئيسي في بلدة دانشا حيث اندلع الصراع. قُتل المئات، وربما الآلاف، وفر ما يزيد على ٣٠ ألف لاجئ إلى السودان، وأطلقت قوات تيجراي صواريخ على منطقة أمهرة الإثيوبية ودولة إريتريا المجاورة. وأعلن الاتحاد الأفريقي في ساعة متأخرة من مساء أمس الجمعة تعيين الرؤساء السابقين لموزامبيق يواكيم شيسانو وليبيريا إيلين جونسون سيرليف وجنوب أفريقيا كجاليما موتلانثي مبعوثين خاصين.

وقال الاتحاد في بيان «تتمثل المهمة الأساسية للمبعوثين الخاصين في إشراك جميع أطراف الصراع بهدف إنهاء الأعمال القتالية وتهيئة الظروف لإجراء حوار وطني شامل لحل جميع القضايا التي أدت إلى الصراع، فضلا عن إعادة السلام والاستقرار إلى إثيوبيا».

وقالت الحكومة الإثيوبية مرارا إنها لن تدخل في محادثات مع الجبهة الشعبية لتحرير تيجراي، التي تعتبرها إدارة منشقة، مشيرة إلى ما تصفه الحكومة بأنه هجوم مفاجئ شنته الجبهة على القوات الاتحادية في دانشا مما أطلق شرارة الصراع.

وكتب فريق العمل الحكومي المعني بإقليم تيجراي على تويتر صباح امس السبت «الأخبار المتداولة، عن أن المبعوثين سيسافرون إلى إثيوبيا للتوسط بين الحكومة الاتحادية والجبهة الشعبية لتحرير تيجراي، وهمية». وقال الأمين العام للأمم المتحدة أنطونيو جوتيريش الجمعة للصحفيين إن إثيوبيا غير مهتمة بالوساطة الخارجية. وأضاف «حتى الآن، لم تقبل السلطات الإثيوبية بأي شكل من أشكال الوساطة الخارجية».

وعينت الحكومة الإثيوبية حكومة مؤقتة بديلة لتولي إدارة تيجراي بعد أن تسيطر قواتها على ميكيلي. وتحظى الجبهة الشعبية لتحرير تيجراي بشعبية كبيرة في منطقتها الأصلية، وهيمنت على السياسة الوطنية منذ عام ١٩٩١ إلى أن تولى رئيس الوزراء أبي أحمد السلطة في عام ٢٠١٨.

■ نازحون اثيوبيون يصلون الى مخيمات النزوح بشرق السودان. (ا ف ب)

روسيا تمنع دخول ٢٥ مسؤولا بريطانيا إلى أراضيها

موسكو - (أ ف ب): فرضت روسيا امس السبت عقوبات على ٢٥ مسؤولاً بريطانياً، رداً على عقوبات فرضتها بريطانيا في يوليو على عدد مماثل من المسؤولين الروس في إطار قضية المحامي الروسي ماغنيتسكي الذي توفي في السجن في روسيا.

وقالت الخارجية الروسية في بيان «رداً على الأفعال غير الودية من جانب السلطات البريطانية وبناء على مبدأ المعاملة بالمثل، اتخذ الجانب الروسي قراراً بفرض عقوبات شخصية على ٢٥ ممثلاً لبريطانيا الذين باتوا الآن ممنوعين من دخول الأراضي الروسية».

وكانت بريطانيا قد فرضت في يوليو عقوبات على ٢٥ مسؤولاً روسياً وذلك لاتهامهم بالتورط في انتهاكات لحقوق الإنسان. وتحظر العقوبات على المسؤولين الروس السفر إلى المملكة المتحدة وتتضمن تجميداً لأصولهم في بريطانيا.

ومن بين هؤلاء المسؤولين الذين تتهمهم السلطات البريطانية بالتورط في وفاة سيرغي ماغنيتسكي الذي كان يعمل مستشاراً ضريبياً لدى شركة «وليام براودر» البريطانية في السجن عام ٢٠٠٩ جراء إصابته بالمرض، ألكسندر باستريكين رئيس لجنة التحقيق النافذة التي ترفع تقاريرها مباشرة إلى الرئيس فلاديمير بوتين ومكلفة العمل بالتحقيقات رئيسية.

ونددت روسيا، التي ترفض تلك الاتهامات، من جديد امس السبت بالعقوبات البريطانية المفروضة على أسس «مختلقة وعبثية» و«بمحاولة الضغط على النظام القضائي الروسي».

وأضافت الخارجية الروسية «نكرر دعوتنا للسلطات البريطانية بالتراجع عن المواجهة التي لا أساس لها مع بلادنا».

بعد هزيمتها في كاراباخ

أرمينيا تعتزم تعزيز التعاون العسكري مع روسيا

يريفان - (أ ف ب): دعا رئيس الوزراء الأرميني نيكول باشينيان امس السبت إلى تعزيز التعاون العسكري مع روسيا، بعد الهزيمة العسكرية لبلاده في النزاع حول إقليم ناجورني كاراباخ أمام أذربيجان.

وصرّح باشينيان أثناء لقاء في يريفان مع وزير الدفاع الروسي سيرغي شويغو، وفق ما نقل عنه مكتبه الإعلامي، «نأمل في أن نتمكن من تعزيز التعاون مع روسيا ليس فقط في المجال الأمني، لكن أيضاً في المجالين العسكري والتقني»، وأضاف «بالطبع كان هناك لحظات صعبة في الحرب، لكن الوضع اليوم أصعب بكثير».

وقعت أرمينيا وأذربيجان في التاسع من نوفمبر برعاية روسية، اتفاقاً على وقف إطلاق النار في ناجورني كاراباخ بعد ستة أسابيع من المعارك العنيفة في هذه الجمهورية المعلنة من جانب واحد، يكرّس انتصارات ميدانية لأذربيجان. وتستعيد هذه الأخيرة بموجب الاتفاق، مناطق كانت خارجة عن سيطرتها منذ ثلاثة عقود.

ويكرّس هذا الاتفاق الذي ينصّ على نشر حوالى ألفي جندي روسي لحفظ السلام في ناجورني كاراباخ، هزيمة أرمينيا، لكنه يسمح بالحفاظ على المنطقة الجبلية الانفصالية التي تتنازع عليها باكو ويريفان عليها منذ عقود.

وأكد شويغو الذي توجّه امس السبت إلى العاصمة الأرمينية برفقة وفد روسي كبير يضمّ خصوصاً وزير الخارجية سيرغي لافروف، أنه «بالنسبة لنا، الأمر الأساسي هو منع إراقة الدماء». وبحسب شويغو، الذي توجه لاحقاً إلى باكو لإجراء محادثات مع الرئيس الأذربيجاني إلهام علييف، عاد نحو ٧ آلاف لاجئ غادروا كاراباخ منذ بدء العنف أواخر سبتمبر إلى بيوتهم. وتأتي هذه الزيارة غداة استعادة أذربيجان السيطرة على منطقة أغدام التي تنازل عنها انفصاليو ناجورني كاراباخ الأرمن بموجب اتفاق السلام.

وهذا الإقليم هو جزء من الدرع الأمني الذي شكله الانفصاليون حول ناجورني كاراباخ. وأغدام هي أولى ثلاث مناطق تسلم إلى أذربيجان بعدما سيطرت عليها القوات الأرمنية منذ ثلاثين عاما في نهاية الحرب التي جرت في تسعينات القرن الماضي وخلفت ٣٠ ألف قتيل ومئات آلاف النازحين، لا سيما من أبناء السكان الأذربيجانيين لأغدام.

في أرمينيا، لا يزال اتفاق إنهاء الأعمال القتالية يثير غضب جزء من المعارضة التي تتهم نيكول باشينيان بأنه «خائن» وتطالب باستقالته. ويرفض هذا الأخير مغادرة منصبه إلا أنه قام الجمعة بتغيير وزيرين بينهما وزير الدفاع بعد بضعة أيام من إقالة وزير الخارجية.

وجرت تظاهرة جديدة للمعارضة امس السبت ضمت نحو ٤ آلاف شخص طالبوا باستقالة باشينيان، مرددين هتافات «نيكول خائن» و«نيكول ارحل»، بحسب صحافية في فرانس برس.

وقال روبن ملكونيان وهو موفد سابق لحقوق الإنسان في كاراباخ، خلال مشاركته في التظاهرة لفرانس برس «لن نستعيد كرامتنا إلا بعد رحيل باشينيان».

من جهته، كرر وزير الخارجية الروسي تأكيد «دعم» موسكو لقرار باشينيان توقيع اتفاق وقف إطلاق النار مع أذربيجان.

واعتبر لافروف أن هذا الاتفاق «سبيل لا بديل له لتسوية الوضع» في كاراباخ، وساعد «في إنقاذ أرواح»، خلال مؤتمر صحفي في ختام لقائه باشينيان، وأضاف «كل محاولات التشكيك بهذا الاتفاق... غير مقبولة».

■ رئيس الوزراء الأرميني نيكول باشينيان خلال لقائه بوزير الخارجية الروسي، في يريفان، امس. (رويترز)

لقاح الطفولة مرتبط بالوقاية من الإصابة الحادة بكورونا

قيود جديدة عالميًا لاحتواء تفشي كوفيد-١٩ في انتظار اللقاحات

عواصم - (وكالات): تطوير لقاحات آمنة وفعالة هو بالتأكيد الجزء الصعب من السباق لإخراج الإنسانية من دائرة جائحة فيروس كورونا المستجد. فالنتائج الواعدة تتوالى في هذا السياق، حيث أعلنت شركة فايزر الأمريكية وشريكتها الألمانية بيونتك نجاح لقاحهما المشترك المضاد لفيروس كورونا في تحقيق حماية بنسبة ٩٠٪ .

وبعد أيام، أعلنت شركة مودرنا الأمريكية أن لقاحها المرتقب قد حقق حماية من الفيروس بنسبة ٥ر٩٤٪، بعد اختباره على أكثر من ٣٠ ألف شخص. وإذا اعتبرنا هذه النتائج انتصارا على صعيد العلم وفيما يخص الشركات، والوطنية، باعتبارها تشير إلى أول لقاح يتم إقراره والسماح باستخدامه على نطاق واسع، فإن الانتصار لم يتحقق لأي طرف حتى الآن. فالمرحلة الأخيرة قبل بدء استخدام لقاحات كورونا ستمر بمتاهة السلطات الرقابية والتنظيمية في مختلف قارات العالم ومؤسساته، والتي ستحدد متى وأين، وما هو اللقاح الذي ستتم الموافقة عليه وبدء إنتاجه وتوزيعه، بحسب وكالة بلومبرج للأنباء. والحقيقة هي أن هذه المؤسسات التي تلعب دور «حارس البوابة» تمثل حقيقة لوجيستية في سباق توفير لقاح للوقاية من كورونا.

عاملون صحيون يجرون اختبارات جماعية لفيروس كورونا في بورغوس ، شمال إسبانيا (أف ب)

فهذا ليس سباقا وحيدا بين عدد من الشركات الكبرى مثل فايزر ضد مودرنا وضد أسترازينيكا، لكنه عملية ممزقة تمتلك فيها كل دولة من دول العالم سلطة الموافقة على اللقاح أو رفضه. وبالطبع، فإن إدارة الغذاء والدواء الأمريكية مهمة، لكن ملامح الخلافات بين الأجهزة الرقابية في العالم بدأت تتشكل وتدخل دائرة التركيز.

فقد يصطدم إطلاق بريطانيا اللقاح الذي تطوره شركة أسترازينيكا وجامعة أوكسفورد البريطانيتان، مع اللقاح المماثل الذي وافق عليه الاتحاد الأوروبي .

وقبل أيام، أصدرت كندا قواعد جديدة تسمح لأجهزتها الرقابية بتسريع الموافقة على أي لقاح ضد فيروس كورونا المستجد. وخلال الأسابيع القليلة الماضية قدمت كل من أسترازينيكا ومودرنا وفايزر طلبات إلى السلطات الكندية للموافقة على لقاحاتها. وقد يرغب الألمان الذين قاموا بتمويل مشروع لقاح فايزر-بيونتك في الحصول على أول موافقة على اللقاح، في الوقت الذي نسب فيه الرئيس الأمريكي دونالد ترامب الفضل لنفسه بصفة شخصية في هذا الشأن.

وبحسب أندرو كومو، حاكم ولاية نيويورك، قد يكون لهذه الولاية قواعدها الخاصة للموافقة على استخدام أي لقاح، في ظل تراجع الثقة في إدارة الغذاء والدواء الأمريكية الخاضعة لإدارة الرئيس ترامب. كما تمضي عدة ولايات أمريكية أخرى مثل كاليفورنيا في الاتجاه نفسه.. وفي البرازيل، تحول البحث عن لقاح إلى مسلسل تلفزيوني متعدد الجنسيات. فحكومة الرئيس البرازيلي جاير بولسونارو تقول إنها أنفقت مليارَي ريال (٣٦٩ مليون دولار) لتطوير لقاح أسترازينيكا وأكسفورد، والذي يجري اختباره في البرازيل. وفي الوقت نفسه، يدعم جواو دوريا، حاكم ولاية ساو باولو ومنافس بولسونارو، لقاح شركة سينوفاك بيوتك الصينية التي تقوم باختبار لقاحها في الولاية البرازيلية. وتعهد دوريا بتوفير لقاح سينوفاك لنحو ٤٤ مليون شخص في ولايته، في الوقت الذي يهاجم فيه بولسونارو هذا اللقاح ويشكك في أنه آمن :بسبب مصدره». وفي ظل ارتفاع أعداد المصابين بالفيروس في العالم والتوقعات القاتمة للأشهر القادمة التي قد تتحول إلى «شتاء أسود»، على حد تعبير الرئيس الأمريكي المنتخب جو بايدن، فإن الدول قد تتسابق على منح الموافقة السريعة للقاحات التي يتم تطويرها. ولكن جويدو راسي، الذي تولى منصب المدير التنفيذي لوكالة الدواء الأوروبية لمدة ٩ سنوات حتى تقاعد في ١٣ نوفمبر الحالي، يقول: «حقيقة لا أشجع هذا الاتجاه».

وأضاف أن أي موافقة سريعة على اللقاح يجب أن تتم بعد استكمال التجارب السريرية عليه وليس بالطريقة التي تغذي «اللقاح المتردد» غير مكتمل التجارب. فهذا المنهج سيدمر الثقة ولن يكون أحد مستعدا للحصول على اللقاح، كما حدث مع الرئيس الروسي فلاديمير بوتين الذي أدعى نجاح بلاده في تطوير لقاح فعال مضاد لفيروس كورونا، رغم عدم مروره بالاختبارات العلمية المقررة للتأكد من سلامته وفاعليته. وبحسب وكالة بلومبرج، فإن العوامل العلمية والوطنية والبيروقراطية قد تفسر حالة الفضول التي حدثت عندما قررت شركة أسترازينيكا وجامعة أوكسفورد وقف التجارب على لقاحهما في أوائل سبتمبر الماضي، بسبب إصابة أحد المشاركين في التجربة بأعراض مرضية. وخلال أسبوع واحد، أعطت السلطات البريطانية الشركة والجامعة الضوء الأخضر لاستئناف التجارب داخل بريطانيا. وبعد أيام قليلة، اتخذت البرازيل وجنوب أفريقيا قرارا مماثلا. ولكن السلطات الأمريكية استغرقت ٧ أسابيع تقريبا لكي تسمح لشركة أسترازينيكا باستئناف التجارب على اللقاح. ويبدو أن إحدى النقاط الأساسية في هذا الشأن فنية، تتمثل في معالجة الأجهزة البيروقراطية في الولايات المتحدة وبريطانيا لبيانات التجارب السريرية بطرق مختلفة، لذلك يجب أن تكون المعلومات الضخمة الخاصة بالتجارب السريرية وفق الصيغة الأمريكية لكي تحصل على موافقة إدارة الغذاء والدواء الأمريكية. ولكن النتيجة كانت واضحة. فاللقاح البريطاني المنشأ يحظى بمعاملة خالية من أي عوائق في موطنه. وأعلنت الحكومة البريطانية في أغسطس الماضي استعدادها لمنح موافقة مؤقتة لاستخدام لقاح غير مرخص إذا كانت هناك حالة تفرض عليها التحرك بأسرع من وكالة الدواء الأوروبية، حتى إذا كانت بريطانيا مازالت خاضعة لقواعد الاتحاد الأوروبي لحين خروجها من الاتحاد بنهاية ديسمبر المقبل. وشددت منظمة الصحة العالمية واتحاد للمؤسسات الرقابية الدولية على ضرورة أن تكون الموافقات على اللقاحات شاملة لكل دول العالم. وقالت المنظمة في بيان مشترك مع التحالف الدولي للسلطات الرقابية الدوائية إن (التعاون متعدد الأطراف بين السلطات الرقابية سيكون ضروريا لضمان العدالة والتأكد من أن لقاحات فيروس كورونا المستجد وأدويته آمنة وفعالة ومضمونة الجودة وأن جميع الدول تستطيع الاستفادة من هذه المنتجات بطريقة تتسم بالمساواة).

ألمانيا: لقاحات مطابقة لمعايير السلامة

أكدت وزيرة البحث العلمي الألمانية، آنيا كارليتسيك، أن اللقاحات المحتملة الجديدة المضادة لفيروس كورونا المستجد ستكون مطابقة لمعايير السلامة.

وقالت الوزيرة في تصريحات لصحيفة «نويه أوسنابروكر تسايتونج» الألمانية الصادرة أمس: «اللقاح سيلبي نفس معايير السلامة مثل جميع اللقاحات الأخرى. هذا يعني أيضا أن السلطات ستستمر في تقديم الدعم الوثيق بعد الموافقة وتراقب سلامة وفعالية اللقاح - بعبارة أخرى، بالضبط كما يسير الأمر في المعتاد... لذا لا داعي للقلق... التطعيم سيظل طوعيا تماما». وكانت المستشارة أنجيلا ميركل أوضحت من قبل أنها تتوقع الموافقة على لقاح مضاد لكورونا في أوروبا بحلول ديسمبر أو عقب بداية العام الجديد مباشرة.

فلسطين: ١٤٨٦ إصابة و١٤ وفاة

أعلنت وزيرة الصحة الفلسطينية مي الكيلة أمس تسجيل ١٤٨٦ إصابة جديدة بفيروس كورونا المستجد و١٤ وفاة خلال الساعات الأربع والعشرين الماضية. وقالت الوزيرة في بيان إن قطاع غزة سجل أعلى عدد من الإصابات الجديدة بواقع ٨٩١ إصابة. وأضافت أن ٥١ مريضا «يرقدون في غرف العناية المكثفة بينهم ٩ على أجهزة التنفس الصناعي». وتظهر قاعدة بيانات وزارة الصحة الفلسطينية أن إجمالي الإصابات بفيروس كورونا بين الفلسطينيين منذ ظهور الجائحة في مارس الماضي بلغ ٨٢٧٧٥ إصابة تعافى منها ٧٠٥١٢ وتوفي ٦٩٩.

الكويت: حالتا وفاة و٤٢٦ إصابة

أعلنت وزارة الصحة في دولة الكويت أمس تسجيل حالتي وفاة جديدتين بفيروس كورونا المستجد المسبب لمرض «كوفيد١٩-»، ليرتفع إجمالي الوفيات في البلاد جراء المرض إلى ٨٦٣ . وقال المتحدث الرسمي باسم وزارة الصحة، الدكتور عبدالله السند، أمس، إنه تم تسجيل ٤٢٦ إصابة جديدة بالفيروس، ليرتفع إجمالي الإصابات في البلاد إلى ١٣٩ ألفا و ٧٣٤ . وأشار المتحدث إلى وجود ٨٤ مصابا يتلقون الرعاية الطبية بوحدات العناية المركزة. وأعلنت وزارة الصحة الكويتية في وقت سابق أمس أن ٥١١ مصابا تماثلوا للشفاء خلال الساعات الأربع والعشرين الماضية، ليرتفع بذلك إجمالي المتعافين من كورونا في الكويت إلى ١٣١ألفا و٥٦٠ حالة.

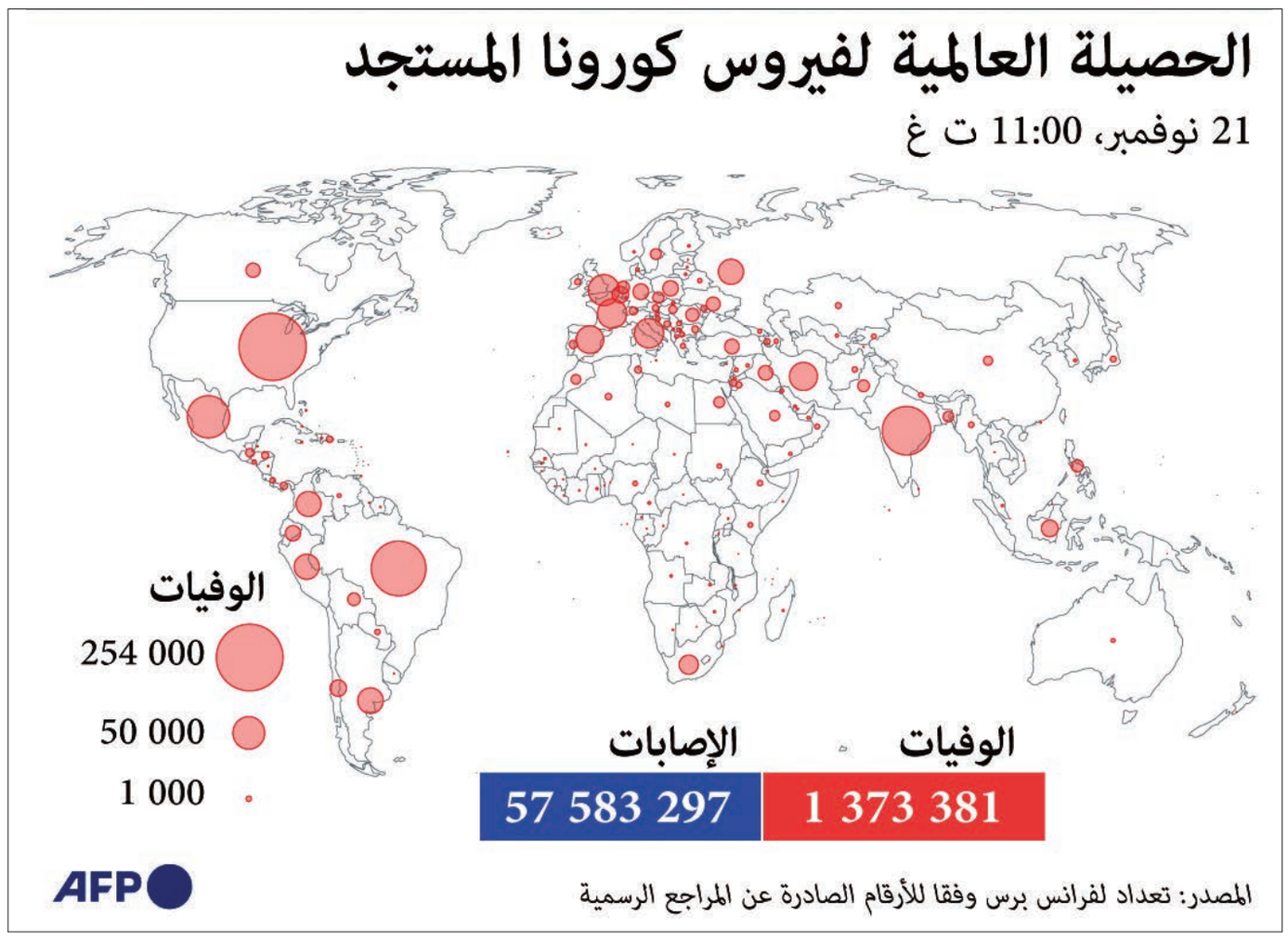

متطوعتان تفرزان الطعام في لوس أنجلوس مع استمرار تفشي الوباء (رويترز)

روسيا تسجّل عددا قياسيا

سجّلت روسيا السبت عدداً قياسياً جديداً للإصابات والوفيات جراء فيروس كورونا المستجدّ، بعد يومين من تجاوزها عتبة مليوني إصابة بالمرض.

وأفادت السلطات الصحية عن ٢٤٨٢٢ إصابة جديدة أمس و٤٧٦ وفاة إضافية، ما يرفع الحصيلة الإجمالية إلى ٢،٠٦٤،٧٤٨ إصابة منذ مطلع العام و٣٥٧٧٨ وفاة.

إلا أن هذه الحصيلة تعكس معدّل وفيات أقلّ من المعدلات في سائر أنحاء العالم رغم أنها موضع شكوك، إذ إن السلطات لا تحتسب إلا الوفيات التي يتبيّن بعد تشريح الجثة، أن كوفيد-١٩ هو سببها الأساسي.

وسُجّل أكبر عدد يومي للإصابات الجديدة أمس في موسكو (٧١٦٨) وفي ثاني مدن البلاد سان بطرسبرغ (٢٤٧٦) وتسجّل المناطق الأخرى بين عشرات ومئات الإصابات الجديدة.

الإمارات تسجل حالة وفاة و١٢٦٢ إصابة

أعلنت وزارة الصحة ووقاية المجتمع في دولة الإمارات العربية المتحدة أمس تسجيل حالة وفاة جديدة بفيروس كورونا المستجد، ليرتفع إجمالي الوفيات جراء الفيروس في البلاد إلى ٥٤٨ حالة. وأشارت الوزارة في بيان صحفي، أوردته وكالة أنباء الإمارات (وام)، إلى تسجيل ١٢٦٢ إصابة جديدة بالفيروس، ليرتفع إجمالي الإصابات في البلاد إلى ١٥٧ ألفا و٧٨٥ حالة. ولفت البيان إلى أن ٧٧١ مصابا تماثلوا للشفاء، ليرتفع إجمالي المتعافين في البلاد إلى ١٤٨ ألفا و٨٠ حالة. وأعلنت الوزارة إجراء حوالي ١٣٣ ألف فحص جديد على فئات مختلفة من المجتمع باستخدام أفضل وأحدث تقنيات الفحص الطبي.

بريطانيا: ١ر٤٨ مليون إصابة

ارتفع إجمالي عدد الإصابات المؤكدة بفيروس كورونا المستجد (كوفيد١٩-) في المملكة المتحدة إلى نحو ١ر٤٨ مليون حالة حتى الساعة السابعة والنصف من صباح أمس بتوقيت لندن، وذلك بحسب بيانات لجامعة جونز هوبكنز الأمريكية ووكالة بلومبرج للأنباء. وأظهرت البيانات أن إجمالي الوفيات في البلاد جراء الإصابة بمرض «كوفيد١٩-» الناجم عن الإصابة بالفيروس، وصل إلى ٥٤ ألفا و٣٨١ حالة. وتعافى من المرض ٣٢٦٠ شخصا من المصابين حتى صباح أمس. وتم الإعلان عن تسجيل أول حالة إصابة بفيروس كورونا في بريطانيا قبل نحو ٤٢ أسبوعا.

اليابان: رقم إصابات قياسي

قالت وزارة الصحة اليابانية أمس إن عدد حالات الإصابة المؤكدة بفيروس كورونا المستجد (كوفيد- ١٩) في اليابان وصل إلى رقم قياسي لليوم الثالث على التوالي، عند ٢٤١٨ حالة. وحققت اليابان، التي سجلت أقل من ٢٠٠٠ حالة وفاة مرتبطة بفيروس كورونا حتى الآن، نجاحا نسبيا في احتواء الضرر الناجم عن جائحة فيروس كورونا، من خلال الالتزام بالتباعد الاجتماعي والاستخدام الواسع للكمامات. لكن المخاوف تتزايد بشأن زيادة الإصابات مجددا، حيث تبدأ الدولة إجازة نهاية أسبوع لمدة ثلاثة أيام.

اسبانيا: ١ر٥٦ مليون إصابة

وصل عدد حالات الإصابات المؤكدة بفيروس كورونا المستجد في أسبانيا إلى ١ر٥٦ مليون حالة، حتى الساعة السابعة والنصف من صباح أمس بتوقيت مدريد، وذلك بحسب بيانات لجامعة جونز هوبكنز الأمريكية ووكالة بلومبرج للأنباء. وأظهرت البيانات أن إجمالي الوفيات في البلاد جراء الإصابة بالفيروس وصل إلى ٤٢ ألفا و٦١٩ حالة. وتعافى من مرض «كوفيد١٩-» الذي يسببه الفيروس ١٥٠ ألفا و٣٧٦ شخصا من المصابين حتى صباح أمس وجرى الإعلان عن تسجيل أول حالة إصابة بفيروس كورونا في أسبانيا قبل نحو ٤٢ أسبوعا.

اختبارات جماعية في تيانجين الصينية

ذكرت وكالة أنباء الصين الجديدة (شينخوا) أن الاختبارات الجماعية للكشف عن الإصابات بفيروس كورونا في تيانجين بدأت أمس بعد زيادة طفيفة في حالات الإصابة بالفيروس في المدينة الواقعة شمال شرق الصين. وسوف يخضع جميع السكان في منطقة بينهاى الجديدة المترامية الأطراف، والتي يوجد بها أكبر ميناء في شمال الصين ، للاختبار استجابة لمجموعة من الآثار التي تم تتبعها في مجتمع كانيخشوان السكني في المنطقة. ومنطقة بينهاي الجديدة يقطنها حوالي ٣ ملايين شخص.

إيطاليا: احتجاجات طلابية بسبب الإغلاق

أدت اجراءات الحكومة الإيطالية لاحتواء تفشي فيروس كورونا المستجد إلى حرمان الطلاب من الذهاب إلى مدارسهم طوال اسابيع ، ولم يعد بعضهم يقبل هذا الوضع أكثر من ذلك. وانطلاقا من مبادرة لفتاتين تبلغان من العمر ١٢ عاما في مدينة تورينو شمال غرب إيطاليا ، اندلعت احتجاجات عبر البلاد ، حيث احتشدت مجموعات من الطلاب خارج مدارسهم للمطالبة بالعودة إليها. وقالت أنيتا ، وهى إحدى الفتاتين اللتين اطلقتا الدعوة إلى القيام بالاحتجاج لصحيفة لا ريبوبليكا الإيطالية: الأسبوع الماضي: «لا أرغب في أن أكون ذائعة الصيت ، ولكن فقط لا أريد أكثر من العودة إلى المدرسة.» ورفضت مقارنتها من جانب وسائل الإعلام بالناشطة السويدية في مجال حماية المناخ جريتا تونبرج ، التي اطلقت حركة عالمية باحتجاج فردي في الشارع في أغسطس ٢٠١٨.

وقالت: « كلا ، (لا أشعر بأنني مثل جريتا) ، أنا أنيتا». ومع ذلك، هناك آخرون يسيرون على خطاها ، بما في ذلك عشرات الطلاب الذين تجمعوا مؤخرا خارج مدرسة ألبرتيلي الثانوية في وسط العاصمة الايطالية روما.

سول: قيود أشد مع استمرار الموجة الثالثة

استمرت الموجة الثالثة من كوفيد-١٩ في كوريا الجنوبية أمس بعد أن دعت جماعات طبية إلى فرض قيود أكثر صرامة للتباعد الاجتماعي وحذرت الحكومة من اتخاذ تدابير أكثر صرامة إذا لم يتم احتواء الإصابات بسرعة. وأعلنت الوكالة الكورية لمكافحة الأمراض والوقاية منها تسجيل ٣٨٦ حالة إصابة جديدة بفيروس كورونا حتى منتصف ليل الجمعة ليصل إجمالي الإصابات إلى ٣٠٤٠٣ مع ٥٠٣ وفيات. وتجاوزت الحالات الجديدة ٣٠٠ حالة لليوم الرابع على التوالي ، بعد أن شهد الثلاثاء الماضي أعلى معدل للاصابات منذ أغسطس آب. وحذرت الجمعية الكورية للأمراض المعدية و٨ جمعيات طبية أخرى من أنه بدون إجراءات فعالة مثل تشديد اجراءات التباعد فقد يصل العدد اليومي إلى ألف حالة خلال الأسبوعين المقبلين.

تركيا تمدد عمليات التنقيب شرق المتوسط

أسطنبول - (رويترز) - قالت تركيا إنها ستمدد أعمال التنقيب لسفينتها أوروتش ريس في منطقة متنازع عليها بشرق البحر المتوسط حتى ٢٩ نوفمبر الجاري، في خطوة من شأنها زيادة التوتر في المنطقة. وتخوض تركيا واليونان، العضوان في حلف شمال الأطلسي، نزاعا حول نطاق الجرف القاري لكل منهما والمطالب المتداخلة بموارد النفط والغاز في شرق البحر المتوسط.

واندلع خلاف في أغسطس آب عندما أرسلت تركيا السفينة أوروتش ريس إلى المياه التي لليونان، وقبرص أيضا، مطالب فيها.

وأفاد إخطار صادر عن البحرية التركية اليوم السبت بأن أوروتش ريس، وسفينتين أخريين هما أتامان وجنكيز خان، ستواصل العمل في منطقة غربي قبرص. كانت أنقرة سحبت السفينة أوروتش ريس في سبتمبر للسماح بجهود دبلوماسية مع اليونان لكنها أعادت إرسالها بعد ذلك إلى المنطقة، مما أثار ردود فعل غاضبة من اليونان وفرنسا وألمانيا.

وكان من المقرر أن تنتهي السفينة من عملها بحلول ٢٣ نوفمبر.

مجلس الشؤون الادارية للقضاء
المحكمة الابتدائية بمسقط
أمانة سر المحكمة

إعــلان قضائي

تعلن أمانة سر المحكمة أن/ الشركة العمانية لخدمات التمويل ش.م.ع.ع أقامت أمامها الدعوى التجارية رقم: ٢٠٢٠/١٣٠٣/١٣١٩م ضد/ كريستيان هومبيرتو سيتر سوزوا للمطالبة بالآتي:

إلزام المدعى عليه بأن يؤدي مبلغا وقدره -/١٢٠٠٨٠ ر.ع (اثنا عشر ألفا وثمانون ريالا عمانيا) والفائدة بواقع ٧,٥٪ والمصاريف.

وحيث تعذر إعلان المدعى عليه بالطرق العادية فيعتبر هذا النشر اعلانا له بالدعوى وتحديد جلسة يوم الاحد الموافق ٢٠٢٠/١١/٢٩م في الساعة التاسعة صباحا بمقر المحكمة الكائن (بالخوير - مجمع المحاكم) عملا بالمادة (١١) من قانون الإجراءات المدنية والتجارية الصادر بالمرسوم السلطاني رقم ٢٠٠٢/٢٩م وتعديلاته.

أمانة سر المحكمة

مجلس الشؤون الادارية للقضاء
المحكمة الابتدائية بمسقط
أمانة سر المحكمة

إعــلان قضائي

تعلن أمانة سر المحكمة أن/ بنك مسقط ش م ع ع أقام الدعوى التجارية رقم ٢٠٢٠/١٣٠١/٢٢٠م ضد / مذو لاثا روسي للمطالبة بالآتي :

١- الزام المدعى عليه بسداد المبلغ المترتب في ذمته وقدره ٩,٤١٩,٠٠٥ تسعة آلاف وأربعمائة وتسعة عشر ريالا عمانيا وخمس بيسات عن القرضين وعن البطاقة الائتمانية وبالفائدة المتفق عليها وقدرها ٤,٥٠٪ عن القرض الاول وفائدة قدرها ٥,٢٥٪ عن القرض الثاني وفائدة ١٨٪ عن البطاقة الائتمانية سنويا من تاريخ قيد الدعوى وحتى تمام السداد .

٢- تحميل المدعى عليه الرسوم والمصاريف وأتعاب المحاماة مبلغ ١٠٠٠ ر.ع الف ريال عماني .

٣- احتياطيا ندب خبير حسابي .ونظرا لتعذر اعلان المدعى عليه بالطرق العادية ، يعتبر هذا النشر اعلانا له بموعد نظر الدعوى في يوم الاحد الموافق ٢٠٢٠/١٢/٦م الساعة التاسعة صباحا بمقر المحكمة الكائن (بالخوير - مجمع المحاكم) عملا بالمادة (١١) من قانون الإجراءات المدنية والتجارية الصادر بالمرسوم السلطاني رقم ٢٠٠٢/٢٩م وتعديلاته

أمانة سر المحكمة

مجلس الشؤون الادارية للقضاء
محكمة الاستئناف بالسيب
أمانة سر المحكمة

إعلان قضائي

تعلن أمانة سر المحكمة أن / يعقوب بن خلفان بن سالم السيابي قد أقام أمامها الاستئناف المدني رقم(٢٠٢٠/٧١٠٥/٤٠) ضد المستأنف ضده / موسى بن ناصر بن مرهون العبري .

وحيث أنه بجلسة الاحد الموافق ٢٠٢٠/٨/٩ قررت المحكمة فتح باب المرافعة وذلك لحضور الطرفين شخصيا وللتحقيق معهما حول موضوع اخلاء المستأنف ضده للمنزل وهل قام المستأنف ضده بصيانة المنزل بعد اخلائه منها .

وقد تعذر إعلان المستأنف ضده بالطرق العادية وهذا النشر يعتبر إعلانا له بالقرار وتحديد جلسة ٢٠٢٠/١٢/٦م الساعة التاسعة صباحا بمقر المحكمة الكائن (السيب - الخوض - بجانب محطة نفط عمان) موعدا لسماعه طبقا للمادة (١١) من المرسوم السلطاني رقم ٢٠٠٢/٢٩م .

أمانة سر المحكمة

مجلس الشؤون الادارية للقضاء
المحكمة الابتدائية بالسيب
أمانة سر المحكمة

إعلان قضائي بطلب التنفيذ

بناء على

الحكم رقم	الدائرة	ملف التنفيذ
(٢٠١٩/١٣٠٩/١٧٩٤)	(تنفيذ تجاري)	(٢٠٢٠/٩١٠٣/٢٩٧٣)

الحق المطالب به : حكمت المحكمة بالزام المدعى عليها بأن تؤدي للمدعية مبلغا قدره ١٠٦١٣ عشرة آلاف وستمائة وثلاثة عشر ريالا عمانيا وفائدة قدرها ٢٪ شهريا من تاريخ الفشل في السداد وحتى كامل السداد والتصريح ببيع المركبة المرهونة لصالح المدعية في حالة الفشل في السداد واتعاب محاماة مائة ريال عماني والزامها بالمصاريف.

اسماء الاطراف	الصفة	الرقم المدني
شركة تأجير للتمويل ش.م.ع.ع	طالبة التنفيذ	١٦٦٣٢٠٠٨
بدرية بنت سليم بن راشد الهاشمية	منفذ ضدها	

ونظرا لتعذر إعلان المنفذ ضدها بالطرق العادية يعتبر هذا النشر اعلانا لها متضمناً تكليفها بالوفاء بما هو مطلوب منها اعلاه خلال سبعة أيام من تاريخ هذا النشر، عملاً بالمادتين (١١) و(٣٥٦) من قانون الإجراءات المدنية والتجارية .

أمانة سر المحكمة

مجلس الشؤون الادارية للقضاء
المحكمة الابتدائية بشناص
أمانة سر المحكمة

إعلان قضائي

تعلن أمانة سر المحكمة الابتدائية بشناص أن المدعية/ آمنة بنت سعيد بن غريب الزعابية، قد أقامت أمامها الدعوى الشرعية رقم: ٢٠٢٠/١١٠٩/١٤٤م ضد المدعى عليه/ حسن بن محمد بن سالم المزروعي تطالبه فيها:

- بإثبات هجر المدعى عليه للأبناء.

وقد تعذر إعلان المدعى عليه بالطرق العادية، وهذا النشر يعتبر اعلانا له بصحيفة الدعوى وتحديد جلسة يوم الاربعاء الموافق ٢٠٢٠/١٢/٢م الساعة التاسعة صباحاً بمقر المحكمة الكائن (بولاية شناص ـ الغريفة) موعدا لسماعها، طبقا للمادتين (١١ و٢٠٤) من قانون الاجراءات المدنية والتجارية الصادر بالمرسوم السلطاني رقم ٢٠٠٢/٢٩ م .

أمانة سر المحكمة

مجلس الشؤون الادارية للقضاء
المحكمة الابتدائية بالسيب
أمانة سر المحكمة

إعلان قضائي بطلب التنفيذ

بناء على

الحكم رقم	الدائرة	ملف التنفيذ
(٢٠١٩/١٣٠٤/١٥٢٨)	(تنفيذ تجاري)	(٢٠٢٠/٩١٠٣/١٦٦٢)

الحق المطالب به : حكمت المحكمة بالزم المدعى عليها بأن تؤدي للمدعية مبلغ ٥٦١٠/٤٩٠ ر.ع خمسة آلاف وستمائة وعشرة ريالات عمانية واربعمائة وتسعين بيسة (والمناسب من المصاريف ومبلغ ١٠٠ ر.ع مائة ريال عماني مقابل اتعاب المحاماة ورفض عدا ذلك من طلبات).

اسماء الاطراف	الصفة	الرقم المدني
شركة السياج السلكية ش.م.م	طالبة التنفيذ	١١٠٥٥٥٨
شركة مرمول للتجارة والمقاولات ش.م.م	منفذ ضدها	

ونظرا لتعذر إعلان المنفذ ضدها بالطرق العادية يعتبر هذا النشر اعلانا لها متضمناً تكليفها بالوفاء بما هو مطلوب منها اعلاه خلال سبعة أيام من تاريخ هذا النشر، عملاً بالمادتين (١١) و(٣٥٦) من قانون الإجراءات المدنية والتجارية .

أمانة سر المحكمة

مجلس الشؤون الادارية للقضاء
المحكمة الابتدائية بالسيب
أمانة سر المحكمة

إعلان قضائي بطلب التنفيذ

بناء على

الحكم رقم	الدائرة	ملف التنفيذ
(٢٠١٩/١٣٠٩/١١٢٢)	(تنفيذ تجاري)	(٢٠٢٠/٩١٠٣/٢١٣٧)

الحق المطالب به : حكمت المحكمة بالزم المدعى عليها بأن تؤدي للمدعية مبلغا قدره واحد وعشرون ألف ريال عماني والزامها بالمصاريف ومبلغ ثلاثمائة ريال عماني اتعابا للمحاماة ورفض باقي الطلبات.

اسماء الاطراف	الصفة	الرقم المدني
مؤسسة الساحل للتجارة والمقاولات	طالبة التنفيذ	١٨٤٤٨٨١
نايفة بنت عيد بن سبيتي بيت بن سليم بيت بن سليم	منفذ ضدها	

ونظرا لتعذر إعلان المنفذ ضدها بالطرق العادية يعتبر هذا النشر اعلانا لها متضمناً تكليفها بالوفاء بما هو مطلوب منها اعلاه خلال سبعة أيام من تاريخ هذا النشر، عملاً بالمادتين (١١) و(٣٥٦) من قانون الإجراءات المدنية والتجارية .

أمانة سر المحكمة

مجلس الشؤون الادارية للقضاء
محكمة الاستئناف بالرستاق
أمانة سر المحكمة

إعــلان قضــائي

تعلن أمانة سر المحكمة أن المستأنفة/ ريم مأمون قربي (سورية الجنسية) قد أقامت أمامها الاستئناف بالدائرة الشرعية رقم: ٢٠٢٠/٧١٠١/٨٥م ضد/ عبدالعزيز بن حمود بن سعود البلوشي، وبعد تداول الاستئناف وفق الثابت بمحاضر الجلسات وبجلسة ٢٠٢٠/١٠/٥م قررت المحكمة حجز الاستئناف للحكم لجلسة ٢٠٢٠/١١/٢م ، وبالجلسة المذكورة قررت المحكمة فتح باب المرافعة لحضور الطرفين شخصيا للاستجواب حول موضوع الصلح الذي يدعيه المستأنف ضده وذلك لجلسة ٢٠٢٠/١١/١٦م.

وحيث تعذر اعلان المستأنفة بالطرق العادية، فيعتبر هذا النشر إعلانا لها بالاستئناف أعلاه، وتحديد جلسة يوم الاثنين الموافق ٢٠٢٠/١١/٣٠م موعدا لسماعه وذلك في الساعة التاسعة صباحا بمقر المحكمة الكائن بمنطقة العراقي بولاية الرستاق، وذلك عملا بالمادة (١١) من قانون الاجراءات المدنية والتجارية الصادر بالمرسوم السلطاني رقم: ٢٠٠٢/٢٩م وتعديلاته .

أمانة سر المحكمة

مجلس الشؤون الادارية للقضاء
المحكمة الابتدائية بمسقط
أمانة سر المحكمة

إعلان طلب التنفيذ

تعلن أمانة سر المحكمة أن/ مشتاق أحمد محمد تقدم بطلب التنفيذ رقم: (٢٠١٩/٩١٠٢/٢٥٦١) لتنفيذ الحكم الصادر في الدعوى رقم (٢٠١٩/٥١٠٠/٦٠٣ جزائية)، لإلزام المنفذ ضده/ أحمد طالب محمد الصبحي قضى بإدانته لارتكاب جنحة اعطاء شيك قابل للصرف لا يقابله رصيد قائم وقضت بمعاقبته عنها بالسجن شهرا والغرامة (١٠٠) مائة ريال عماني توقف العقوبة المقضي بها حال السداد أوالتنازل ومدنيا: بالزام المدان بسداد قيمة الشيك المرتجع للمدعي بالحق المدني/ مشتاق أحمد محمد مبلغ قدره -/٢٣٥٠٠ ر.ع (ثلاثة وعشرون ألفا وخمسمائة ريال عماني ومبلغ -/١٥٠ ر.ع (مائة وخمسين ريالا عمانيا) مقابل اتعاب محاماة والزامه بالمصاريف القضائية مع الامر بالافراج عن المدان بكفالة شخصية ومالية قدرها -/٥٠ ر.ع (خمسون ريالا عمانيا) حال استئنافه الحكم وطلبه الافراج تبعا لذلك ما لم يكن موقوفا بسبب آخر.

ونظرا لتعذر اعلان المنفذ ضده بالطرق العادية، يعتبر هذا النشر اعلانا له متضمنا تكليفه بالوفاء بما هو مطلوب منه خلال سبعة أيام من تاريخ هذا النشر، عملا بالمادة (١١) من قانون الاجراءات المدنية والتجارية الصادر بالمرسوم السلطاني رقم ٢٠٠٢/٢٩م وتعديلاته.

أمانة سر المحكمة

مجلس الشؤون الادارية للقضاء
المحكمة الابتدائية بالسيب
أمانة سر المحكمة

إعلان قضائي بطلب التنفيذ

بناء على

الحكم رقم	الدائرة	ملف التنفيذ
(٢٠١٩/١٣٠٩/٥٢٩)	(تنفيذ تجاري)	(٢٠٢٠/٩١٠٣/١٠٤٤)

الحق المطالب به : الزام المنفذ ضده بأن يؤدي مبلغا قدره ٣٩٢٠ ر.ع ثلاثة آلاف وتسعمائة وعشرون ريالا عمانيا، والفائدة بواقع ٨,٧٩٢٪ سنويا من تاريخ رفع الدعوى وحتى تمام السداد، وألزمته بالمصاريف «حسب السند التنفيذي المرفق».

اسماء الاطراف	الصفة	الرقم المدني
الشركة العمانية لخدمات التمويل	طالبة التنفيذ	١٥٥٢٠٢٣
جاكيس فرانسواس افريقي	منفذ ضده	

ونظرا لتعذر إعلان المنفذ ضده بالطرق العادية يعتبر هذا النشر اعلانا له متضمناً تكليفه بالوفاء بما هو مطلوب منه اعلاه خلال سبعة أيام من تاريخ هذا النشر، عملاً بالمادتين (١١) و(٣٥٦) من قانون الإجراءات المدنية والتجارية .

أمانة سر المحكمة

مجلس الشؤون الادارية للقضاء
المحكمة الابتدائية بصحار
أمانة سر المحكمة

إعلان طلب التنفيذ

بناء على

الحكم رقم	الدائرة	ملف التنفيذ
(٢٠١٩/١٣٠٩/٥٣٠)	(تنفيذ تجاري)	(٢٠٢٠/٩١٠٣/١٠٤٣)

الحق المطالب به : الزام المنفذ ضده بأن يؤدي مبلغا قدره ٢٩٦٥ ر.ع ألفان وتسعمائة وخمسة وستون ريالا عمانيا، والفائدة بواقع ١٠,١٩٣٪ سنويا من تاريخ رفع الدعوى وحتى تمام السداد، وألزمته بالمصاريف «حسب السند التنفيذي المرفق».

اسماء الاطراف	الصفة	الرقم المدني
الشركة العمانية لخدمات التمويل	طالبة التنفيذ	١٥٥٢٠٢٣
ماوليون فرانسيسكو ميراكادو فلبيني	منفذ ضده	

ونظرا لتعذر إعلان المنفذ ضده بالطرق العادية يعتبر هذا النشر اعلانا له متضمناً تكليفها بالوفاء بما هو مطلوب منه اعلاه خلال سبعة أيام من تاريخ هذا النشر، عملاً بالمادتين (١١) و(٣٥٦) من قانون الإجراءات المدنية والتجارية .

أمانة سر المحكمة

مجلس الشؤون الادارية للقضاء
المحكمة الابتدائية بمسقط
أمانة سر المحكمة

إعلان حكم

تعلن أمانة سر المحكمة انه بتاريخ ٢٠٢٠/٤/٢٧ صدر حكم في الدعوى التجارية الثلاثية رقم ٢٠١٩/٢٣٠٤/١٢٧٦ لصالح المدعية/شركة بتروجاس سيستمز بي في قضى بالزام المحكوم ضدها / شركة قرن مسقط ش م م بسداد مبلغ مقداره ٢٤٦,٠٦٨,٥٠يورو مائتان وستة وأربعون الفا وثمانية وستون يورو وخمسون سنتا ما يعادل ١٠٢,٤٠٩,٩٨٥ر.ع مائة وألفا ريال عماني وأربعمائة وتسعة ريالات عمانية وتسعمائة وخمسا وثمانين بيسة ومبلغ ١٠٠ر.ع مائة ريال عماني مقابل أتعاب المحاماة .

وحيث أن الحكم قد صدر غيابيا في حق المدعى عليها وقد تعذر إعلانها بالطرق العادية، فإن هذا يعتبر إعلانا لها بالحكم طبقا للمادتين (١١، ٢٠٤) من قانون الاجراءات المدنية والتجارية الصادر بالرسوم السلطاني رقم ٢٠٠٢/٢٩.

أمانة سر المحكمة

مجلس الشؤون الادارية للقضاء
المحكمة الابتدائية بصحار
أمانة سر المحكمة

إعلان حكم لسريان ميعاد الاستئناف

تعلن امانة سر المحكمة الابتدائية بصحار أنه صدر حكم بتاريخ ٢٠٢٠/١١/٨م في الدعوى التجارية رقم ٢٠٢٠/١٣٠٩/١٦٢ المقامة من مجموعة الزبير للسيارات ش م م ضد مؤسسة/ علي بن سعيد بن خميس الغيثي للتجارة والذي قضى بالزام المدعى عليها بأن تؤدي للمدعية مبلغا قدره ١٩٨٤ر.ع الف وتسعمائة وأربعة وثمانون ريالا عمانيا ، ومائة ريال ١٠٠ر.ع مقابل أتعاب المحاماة وبالمصاريف ورفض ما زاد عى ذلك من طلبات .

ولما كان المحكوم ضدها أو من ينوب عنها لم تحضر جلسة النطق بالحكم وتعذر إعلانها بالطرق العادية، فإن هذا الاعلان يعتبر إعلانا لها بالحكم طبقا للمادتين (١١، ٢٠٤) من قانون الإجراءات المدنية والتجارية الصادر بالمرسوم السلطاني رقم (٢٠٠٢/٢٩م) .

أمانة سر المحكمة

مجلس الشؤون الادارية للقضاء
المحكمة الابتدائية بمسقط
أمانة سر المحكمة

إعلان طلب التنفيذ

تعلن أمانة سر المحكمة أن/ شركة الحقل الابيض الدولية تقدمت بطلب التنفيذ رقم: (٢٠٢٠/٩١٠٣/٤٦١) لتنفيذ الحكم الصادر في الدعوى التجارية رقم (٢٠١٩/١٣٠٩/٥٢٦)، لإلزام المنفذ ضدها/ المقاولون العالميون مبلغاً قدره (١٣,١٠٩,٦٧٢ ر.ع) ثلاثة عشر ألفا ومائة وتسعة ريالات وستمائة واثنتان وسبعون بيسة، وإلزامها بالمصاريف ومبلغا قدره (٢٠٠ ر.ع) مائتا ريال عماني اتعابا للمحاماة.

ونظرا لتعذر اعلان المنفذ ضدها بالطرق العادية، يعتبر هذا النشر اعلانا متضمنا تكليفها بالوفاء بما هو مطلوب منها خلال سبعة أيام من تاريخ هذا النشر، عملا بالمادة (١١) من قانون الاجراءات المدنية والتجارية الصادر بالمرسوم السلطاني رقم ٢٠٠٢/٢٩م وتعديلاته .

أمانة سر المحكمة

مجلس الشؤون الادارية للقضاء
المحكمة الابتدائية بالسيب
أمانة سر المحكمة

إعلان قضائي بطلب التنفيذ

بناء على

الحكم رقم	الدائرة	ملف التنفيذ
(٢٠١٨/٢٣١٣/٣٢٦)	(تنفيذ تجاري)	(٢٠٢٠/٩١٠٣/٢٨٧٩)

الحق المطالب به : حكمت المحكمة بالزم المدعى عليها بأن تؤدي للمدعية مبلغا قدره ١٢٧٦٢٩/٤٥٧ ر.ع مائة وسبعة وعشرون ألفا وستمائة وتسعة وعشرون ريالا واربعمائة وسبع وخمسون بيسة، وألزمتها بالمصاريف ومبلغ ٢٠٠ ر.ع اتعابا للمحاماة ورفضت ما زاد على ذلك من طلبات.

اسماء الاطراف	الصفة	الرقم المدني
شركة المزارع الحديثة للدواجن	طالبة التنفيذ	
شركة المباهلة للتجارة والتوزيع ش.م.م	منفذ ضدها	

ونظرا لتعذر إعلان المنفذ ضدها بالطرق العادية يعتبر هذا النشر اعلانا لها متضمناً تكليفها بالوفاء بما هو مطلوب منها اعلاه خلال سبعة أيام من تاريخ هذا النشر، عملاً بالمادتين (١١) و(٣٥٦) من قانون الإجراءات المدنية والتجارية .

أمانة سر المحكمة

مجلس الشؤون الادارية للقضاء
المحكمة الابتدائية بالسيب
أمانة سر المحكمة

إعلان قضائي بطلب التنفيذ

بناء على

الحكم رقم	الدائرة	ملف التنفيذ
(٢٠١٩/١٣٠٩/٥٨١)	(تنفيذ تجاري)	(٢٠٢٠/٩١٠٣/١٤٠٨)

الحق المطالب به : حكمت المحكمة بالزم المدعى عليها بأن تؤدي للمدعية مبلغ تسعة عشر ألفا وستمائة وثمانية ريالات عمانية وثمانمائة واربع بيسات عمانية والزامها بالمصاريف ومبلغ ثلاثمائة ريال عماني اتعابا للمحاماة.

اسماء الاطراف	الصفة	الرقم المدني
شركة المزارع الحديثة للدواجن	طالبة التنفيذ	
شركة عبدالفتاح محمد نور	منفذ ضدها	

ونظرا لتعذر إعلان المنفذ ضدها بالطرق العادية يعتبر هذا النشر اعلانا لها متضمناً تكليفها بالوفاء بما هو مطلوب منها اعلاه خلال سبعة أيام من تاريخ هذا النشر، عملاً بالمادتين (١١) و(٣٥٦) من قانون الإجراءات المدنية والتجارية .

أمانة سر المحكمة

عُمان الاقتصادي

تصـــدر عـــن وزارة الإعـــلام

mal@omandaily.com

الأحد ٦ من ربيع الآخر ١٤٤٢هـ الموافق ٢٢ من نوفمبر ٢٠٢٠م العدد ١٤٤١٨

Sunday 22 November 2020 - Edition No 14418

خلال الأشهر التسعة الأولى من العام الجاري

٥,٩ ٪ ارتفاع الحاويات النمطية عبر ميناءي صحار وصلالة

العمانية: شهد ميناءا صحار وصلالة ارتفاعًا في عدد الحاويات التي تمت مناولتها خلال الأشهر التسعة الأولى من العام الجاري بنسبة ٥,٩ بالمائة مقارنة بالفترة نفسها من عام ٢٠١٩م، حيث تمت مناولة ٣ ملايين و٨٠٨ آلاف و٩٠٣ حاويات نمطية عبر الميناءين مقارنة بحوالي ٣ ملايين و٥٩٧ ألفًا و٥٤٤ حاوية نمطية خلال الفترة نفسها من عام ٢٠١٩م. وتمت مناولة حوالي ٥٠ مليونًا و٥٦١ ألفًا و٤٠٢ طن من البضائع في الموانئ العمانية خلال الأشهر التسعة الأولى من العام الجاري مقارنة بمناولة حوالي ٥٢ مليونًا و٥٥٠ ألفًا و٤٠٠ طن من البضائع خلال الفترة نفسها من عام ٢٠١٩م. وقد استقبلت هذه الموانئ حوالي ٦٤٣٨ سفينة حتى نهاية شهر سبتمبر ٢٠٢٠ مقارنة بحوالي ٧٣٣٩ سفينة تم استقبالها خلال الفترة نفسها من العام الماضي.

من تبادل الحاويات في الموانئ

٤٠,٧ ٪ ارتفاع الأسماك المنـزلة بالصيد الحرفي في نهاية سبتمبر

العمانية: بلغ إجمالي كميات الأسماك المنزلة بالصيد الحرفي في السلطنة بنهاية سبتمبر ٢٠٢٠م نحو ٤٨٧ ألفًا و٨٥٨ طنًا بنسبة ارتفاع قدرها ٤٠,٧ بالمائة عن الفترة نفسها من عام ٢٠١٩م التي بلغت فيها الكمية ٣٤٦ ألفًا و٦٤٦ طنًا. فيما بلغ إجمالي قيمة الأسماك المنزلة بالصيد الحرفي ٢٣٨ مليونًا و٨٧٤ ألف ريال عماني بنسبة زيادة قدرها ١٩,٨ بالمائة مقارنة مع نهاية سبتمبر ٢٠١٩م الذي بلغت القيمة فيه ١٩٩ مليونًا و٣٧٥ ألف ريال عماني وفق ما أشارت إليه الإحصائية الصادرة عن المركز الوطني للإحصاء والمعلومات. وجاءت أعلى كمية من الأسماك المنزلة بالصيد الحرفي في محافظة الوسطى حيث بلغت الكمية ١٧٨ ألفًا و٨٢٩ طنًا تلتها محافظة جنوب الشرقية بـ١٤٤ ألفًا و٧١٩ طنًا ثم شمال الباطنة وجنوب الباطنة بـ٦١ ألفًا و٣٨٥ طنًا ومحافظة ظفار بـ٥٥ ألفًا و٨٧٤ طنًا، في حين بلغت كمية الأسماك المنزلة بالصيد الحرفي في محافظة مسندم ٢٣ ألفًا و٥٩٦ طنًا وفي محافظة مسقط ٢٣ ألفًا و٤٥٥ طنًا. وجاءت الكمية الأكبر من الأسماك المنزلة بالصيد الحرفي من نصيب الأسماك السطحية الصغيرة حيث بلغت الكمية بنهاية سبتمبر الماضي ٢٧٨ ألفًا و٩٢ طنًا مقارنة مع ٢٠٩ آلاف و٣٥٨ طنًا بنهاية سبتمبر ٢٠١٩م وبنسبة ارتفاع قدرها ٣٢,٨ بالمائة. وارتفعت كمية الأسماك السطحية الكبيرة المنزلة بالصيد الحرفي بنسبة ٧٨,٤ بالمائة لتبلغ بنهاية سبتمبر الماضي ١١٩ ألفًا و٧٨٩ طنًا مقارنة مع ٦٧ ألفًا و١٥٧ طنًا بنهاية سبتمبر ٢٠١٩م. وبلغت كمية الأسماك القاعية المنزلة بالصيد الحرفي بنهاية سبتمبر ٧١ ألفا و٣٨٦ طنا بارتفاع قدره ٣٠,٥ بالمائة عن نهاية سبتمبر ٢٠١٩ التي بلغت الكمية فيها ٥٤ ألفًا و٧٠٧ أطنان. أما الكميات المنزلة من القشريات بالصيد الحرفي فقد انخفضت بنسبة ٠,٦ بالمائة لتبلغ بنهاية سبتمبر الماضي ٤ آلاف و٨٠٤ أطنان مقارنة مع ٤ آلاف و٨٣٢ طنًا بنهاية سبتمبر ٢٠١٩م.

استدعاء عدد من مركبات كاديلاك وجي أم سي لعيب في الفرامل

أطلقت هيئة حماية المستهلك بالتعاون مع المؤسسة التجارية العمانية وشركة موسى عبدالرحمن حسن وشركاه حملة استدعاء لـ١٨ مركبة كاديلاك وجي أم سي طراز ٢٠١٨، حيث تم استدعاء ٧ مركبات من نوع إسكالايد و إسكالايد ESV اعتمادًا على أرقام الشاصي من (١GYS٤٧KJ٠JR١٠٩١١١) إلى (١GYS٤٨KJXJR١١٧٠٥٨)، كما تم استدعاء ٤ مركبات من نوع جي أم سي (يوكون ويوكون XL) اعتمادًا على أرقام الشاصي من (١GKS٢٧KJ٠JR١٠٩٠١٣) إلى (١GKS٢٨KJXJR١١٦٢٠٣)، بينما تم استدعاء ٧ مركبات من نوع جي أم سي (سييرا LD) اعتمادًا على أرقام الشاصي من (٣GTU٢٩EJ٠JG١٣٣٥٠٣) إلى (٣GTU٢٩EJG١٦٦٥٠٨).

ويأتي هذا الاستدعاء بسبب انخفاض قدرة مضخة الشفط الميكانيكية على الشفط أثناء السرعة المخفضة مما يؤدي إلى فشل مؤازر الفرامل و اضطرار السائق إلى بذل جهد إضافي للضغط على دواسة الفرامل وهذا ما ينتج عنه زيادة مسافة التوقف واحتمال خطر وقوع إصابات، وعليه ستعمل الشركة على إعادة برمجة وحدة التحكم الإلكتروني في الفرامل. وتؤكد هذه الاستدعاءات على الجهود التي تقوم بها الهيئة في مجال السلامة المرورية بالتعاون مع وكالات السيارات، للحفاظ على أرواح المستهلكين وسلامتهم، وتوفير الحماية اللازمة للمستهلكين من خلال حرصها المستمر على إجراء مراجعات مستمرة لجميع المنتجات المطروحة في أسواق السلطنة.

استرجاع ١٣ ألف ريال لمستهلكين بجنوب الشرقية

تمكنت إدارة حماية المستهلك بمحافظة جنوب الشرقية من عقد تسويات ودية لصالح مستهلكَين اثنين، وذلك من منطلق حرصها على ضمان حق المستهلك في اقتضاء تعويض عادل عن الضرر الذي لحق به وبأمواله بسبب حصوله أو استعماله العادي للسلعة أو تلقيه خدمة. تتلخص الوقائع في تلقي الإدارة شكوى من مستهلكين اثنين ضد وكالتي سيارات مفادها شراؤهما مركبة وشاحنة حيث دفع أحدُهما مقدماً بقيمة ٨٠٠٠ ريال عماني عن المركبة والآخر ٥٠٠٠ ريال عماني عن الشاحنة على أن يتم التسليم في موعد محدد متفق علية إلا أن الوكالة ماطلت في توفير المركبات وتسليمها على حسب الاتفاق ما دفع المستهلكين إلى تقديم شكوييهما إلى الإدارة التي باشرت على الفور إجراءاتها القانونية المتبعة والبحث في الشكوى وفي ضوء ذلك تم التوصل إلى عقد تسوية باسترجاع المبالغ المدفوعة، الأمر الذي قبلت به جميع الأطراف.

إعلان تحريري

بنك نزوى يوقع إتفاقية تمويل ٢٠ مليون ريال عماني مع الشركة الوطنية العمانية للهندسة والاستثمار (أونك) لتنفيذ شبكة صرف صحي في محافظة ظفار

أول مشروع من نوعه للإنشاء والتشغيل والتحويل في ظفار

تزامناً مع إحتفالات السلطنة بالعيد الوطني الخمسين، واستمراراً في دعم أهداف التطوير الاجتماعي والاقتصادي والبنية التحتية، وقّع بنك نزوى، البنك الإسلامي الرائد والأكثرثقة في السلطنة، إتفاقية تمويل مع الشركة الوطنية العمانية للهندسة والاستثمار (أونك) ش.م.ع.ع لتمويل مشروع شبكة الصرف الصحي في صحلنوت لشركة صلالة لخدمات الصرف الصحي ش.م.ع.م. ويعتبر هذا المشروع ، الذي تبلغ قيمته ٤٥ مليون ريال عماني، أحد المشاريع الرئيسية التي ستدعم التنمية الشاملة في محافظة ظفار، كما أنه يتوافق مع التوجه الوطني لتشجيع المزيد من إستثمارات القطاع الخاص في البنية التحتية للسلطنة.

يفخر بنك نزوى بدعمه لمشروع البنية التحتية الهامّ في صلالة من خلال توفير التمويل المتوافق مع الشريعة الإسلامية الذي يبلغ ٢٠ مليون ريال عماني. وقد تم توقيع إتفاقية التمويل في المقرّ الرئيسي لبنك نزوى من قبل الشيخ خالد بن عبدالله الخليلي- رئيس مجلس إدارة البنك والشيخ أيمن بن أحمد الحوسني رئيس مجلس إدارة الشركة الوطنية العمانية للهندسة والاستثمار بحضور كل من الفاضل/ خالد الكايد الرئيس التنفيذي للبنك والدكتور راشد الغيلاني الرئيس التنفيذي لشركة أونك بالإضافة إلى عدد من كبار موظفي الإدارة العليا للبنك ومن بينهم المديرالعام للشركات، ومساعد المدير العام ورئيس قسم الأعمال التجارية بظفار وغيرهم من كبار المسؤولين.

يعتبر هذا المشروع الأول من نوعه في السلطنة الذي يتم منحه على أساس الإنشاء والتشغيل والتحويل، وهو يمثل إنجازاً كبيراً للمشاركة بين القطاعين العام والخاص في مجال المشاريع الكبيرة للبنية التحتية في سلطنة عمان، حيث يشتمل المشروع على إنشاء وتشغيل وتسليم شبكة الصرف الصحي في صحلنوت بصلالة. وهو يشمل الأعمال المتعلقة بأنابيب الصرف الصحي من حيث تحديث وتمديد ما يزيد عن ٧٠ كيلومتراً من أنابيب الصرف التي تغطي المناطق السكانية الرئيسية إضافة إلى محطة الضخ الرئيسية الضرورية لإستيعاب تدفقات صحلنوت والمناطق المجاورة لها في المستقبل. أما فترة تنفيذ المشروع فهي ٣٠ شهراً تليها فترة تشغيل وصيانة لمدة ١٥سنة. ومن المتوقع أن تشمل المرحلة الأولى من المشروع خدمة ٥٥٠٠ عقار مع توفير فرص عمل جديدة للمواطنين.

وتعتبر محافظة ظفار إحدى المناطق الهامة في خارطة المناطق التي يسهم فيها بنك نزوى بدعم مجموعة من الأنشطة الهادفة للتنمية الاقتصادية وذلك من خلال منتجاته وخدماته المصرفية المتوافقة مع الشريعة الإسلامية والتي تلبي متطلبات وإحتياجات الصناعات المختلفة ، ومن بينها مجالات صناعة الإسمنت، والإنشاءات، والأغذية (الأمن الغذائي)، وإدارة النفايات بالإضافة إلى قطاع التجزئة، حيث يعمل البنك على دعم هذه المشاريع من خلال فرعه بولاية صلالة والذي تم إفتتاحه في عام ٢٠١٣.

وفي تعليق له حول هذه الاتفاقية، صرح الشيخ خالد بن عبدالله الخليلي رئيس مجلس إدارة بنك نزوى بقوله: إننا في بنك نزوى نؤمن بمبدأ إستمرارية التميّز في تقديم المنتجات والخدمات المصرفية المتوافقة مع الشريعة الإسلامية والتي تأتي لترفد القطاع المصرفي المتطور في السلطنة. ولذا فإننا ملتزمون بالمساهمة بشكل فاعل في رفد إقتصاد البلاد المتنامي، ويأتي حضورنا في محافظة ظفار كجزء من مساهمة البنك في رفد الاقتصاد الوطني. وقد نجح بنك نزوى في تنفيذ العديد من المشاريع الهامة والحيوية في المنطقة عبر قطاعات شملت الإسمنت، الإنشاءات، مصنع اللحوم الحمراء (الأمن الغذائي)، جمع النفايات البلدية (للمحافظة على البيئة) وغيرها الكثير. كما أن لدينا حضور قوي في مجال البيع بالتجزئة في المنطقة مع خدمات الفرع التشغيلية الكاملة. ومن خلال شراكات إستراتيجية كمثل هذه المشاريع، يحتل بنك نزوى مركزاً مرموقاً لقيادة نمو قطاع الصيرفة الإسلامية في السلطنة وترسيخ مكانته الريادية في هذا القطاع. وسوف يواصل البنك توسيع نطاق إمتيازات العملاء بشكل أساسي من خلال توطيد العلاقات مع العملاء، وتوفير المواهب والكفاءات والاحتفاظ بها، والاستثمار في المنتجات والخدمات المناسبة. كما أنه يسعى جاهداً ليكون الشريك المالي المفضل للمواطنين والشركات في السلطنة

يشتمل المشروع الذي تنفذه الشركة الوطنية العمانية للهندسة والاستثمار على إنشاء محطة رئيسية للضخ والتي سيتم تزويدها بجميع الخدمات المدنية والكهربائية والميكانيكية وأجهزة تحكم آلية، إضافة إلى الخدمات الأخرى الضرورية لإكمال المشروع. وسيتم تمديد شبكة قناة الألياف البصرية لحوالي ١٠٦ كم بأنابيب ذات قطر ١١٠ملم (بقطر داخلي ٢٥ ملم)، و ٨١ كم أخرى من الأنابيب ذات قطر ٢٥ ملم تربط بين محطة الضخ رقم ١ ومحطة الضخ رقم ٢ بنظام أس أس دي سي سكادا. بالإضافة إلى ذلك، سيتم إنشاء الطرق وبنية معبر للوادي مع إستكمال جميع الأعمال اللازمة. وسيكون المشروع بكامله خاضعاً لمسح الدوائر التلفزيونية المغلقة وتتبع الإبلاغ عند الإنتهاء من إنشاء شبكة الصرف الصحي. كما ستقوم الشركة بإنشاء جميع التوصيلات السكنية لعدد ١٥٠٠ قطعة/ بناية حالية خلال فترة المشروع. وفي حالة وجود زيادة في عدد القطع المشغولة، ستقوم الشركة بإنشاء توصيلات إضافية للمنازل.

كما صرح الشيخ أيمن بن أحمد بن سلطان الحوسني رئيس مجلس إدارة الشركة الوطنية العمانية للهندسة والاستثمار بقوله: إن اتفاقيات التمويل كمثل هذه لا تقتصر مساهمتها في دعم للحكومة في خفض تكاليف ونفقات التشغيل فحسب، بل يساعد أيضاً في تعزيز قدرة إنتاج الشركة. ومع التغطية الناجحة للمشروع من خلال التمويل الاستراتيجي بما يتماشى مع أهداف المشروع، فإننا متأكدون بأنه سيعمل على توفير بيئة صحية لمنطقة صحلنوت. وإلى جانب الفوائد الملموسة التي سيوفرها المشروع لهذا الجزء من صلالة ، فإنه سيوفر أيضاً فرص عمل جيدة، حالياً وعلى المدى الطويل.

إن الشركة الوطنية العمانية للهندسة الاستثمار شركة راسخة في مجال الإنشاءات، وعمليات وصيانة مصانع معالجة المياه العادمة ولها خبرة واسعة في تمديد خطوط الأنابيب لتوصيلات المياه العادمة والتوصيلات المنزلية. يشتمل المشروع الذي تنفذه الشركة على إنشاء محطة الضخ الرئيسية، وإنشاء شبكة قنوات ألياف بصرية، وإنشاء معابر طرق ومسح دوائر تلفزيونية مغلقة. وبالإضافة إلى ذلك، ستقوم الشركة بإنشاء توصيلات سكنية لعدد ١٥٠٠ قطعة/ بناية حالية خلال فترة تنفيذ المشروع.

بنك نزوى هو البنك الإسلامي الأول والرائد في السلطنة، ويسعى باستمرار لتركيز جهوده بحيث يكون مساهماً هاماً في نمو الاقتصاد الوطني. وقد تم إنشاء وحدة الخدمات المصرفية للشركات بشكل استراتيجي لتلبي متطلبات العملاء في جميع أسواق السلطنة بحيث تشمل المؤسسات الصغيرة والمتوسطة، والشركات متوسطة الحجم، والشركات الكبرى وتمويل المشاريع. كما أن جميع أقسام العمل في البنك مدعمة بمدخلات متخصصة قائمة على معرفة وخبرة متخصصين في الاستثمار والتمويل التجاري والخزينة والدعم لضمان توفير خدمات متوافقة مع الشريعة الإسلامية بطريقة قليلة التكلفة وودية للعملاء مع سهولة التسليم السريع في السوق الذي يتسم بالمنافسة. وقد تمكن قسم تمويل الشركات من إنجاز العديد من المعاملات الهامة في مجال التصنيع، والمرافق، والإنشاءات، والتجزئة، والضيافة، والطيران، واللوجستيات، والسياحة، والتعليم، وإدارة النفايات، والتعدين والمناجم، والقطاعات الطبية والغذاء. وبفضل الحلول المتوافقة مع الشريعة الإسلامية بنسبة ١٠٠٪، تمكن بنك نزوى من اكتساب سمعة مرموقة في السوق بالنسبة للقطاعات السريعة التوسع مثل البنية التحتية والمرافق وذلك اعتماداً على فريق من الموظفين في البنك الذين يعملون بشكل وثيق مع العملاء لكي يوفروا لهم حلولاً مصرفية مصممة خصيصاً لتناسب متطلباتهم في جميع قطاعات الأعمال المتنوعة.

إنجاز وتشغيل ٢٣ مشروعا ضمن مشاريع البنية الأساسية خلال الفترة الحالية

المشاريع الحكومية في المنطقة الاقتصادية الخاصة بالدقم تسير وف

تزايد مستمر للمشاريع الاستثمارية .. ومشاريع تم إنجازها وأخرى قيد التنفيذ

إبرام اتفاقيات حق انتفاع ب

كتب: ماجد الهطالي :

كشفت إدارة المنطقة الاقتصادية الخاصة بالدقم عن نمو حجم الاستثمارات المحلية والأجنبية، وإنجاز وتشغيل ٢٣ مشروعا من ضمن مشاريع البنية الأساسية خلال الفترة الحالية، ضمن مساعيها لتوفير وتفعيل منظومة البنية الأساسية من خلال العمل على تنفيذ وتشغيل مشاريعها بالمواصفات القياسية المعمول بها على الصعيد الدولي، ومنها: مشاريع شبكات الطرق بالمنطقة والتي تربط حدود المنطقة الاقتصادية من منطقة نفون إلى رأس مركز ومشاريع ميناء الدقم بحزمة المختلفة ومشروع شبكة المحطة المتكاملة للكهرباء والمياه ومشاريع سدود الحماية وشبكات التصريف السطحي.

وأكدت الإدارة أن المشاريع الحكومية في المنطقة تسير وفق الخطط والبرامج الموضوعة لها، أما المشاريع الاستثمارية فهي في تزايد مستمر وهناك مشاريع تم إنجازها وأخرى قيد التنفيذ بالإضافة إلى مستثمرين قدموا إلى المنطقة في حين أبرمت المنطقة اتفاقيات حق الانتفاع بالأرضي معهم.

وأعزت الإدارة النمو في حجم الاستثمارات إلى الحوافز والتسهيلات التي تقدمها إدارة المنطقة للمستثمرين، والذي ساهم في جذب رؤوس الأموال المحلية والأجنبية من خلال المشاريع المختلفة التي يمكن مشاهدتها قائمة على ارض المنطقة الاقتصادية، وفي منتصف يوليو من هذا العام أعلنت إدارة المنطقة عن تقليص فترة إنجاز معاملات المستثمرين عن الفترات المحددة باللوائح والتشريعات المعمول بها حالياً في خطوة تهدف إلى تسريع الاستثمار في المنطقة وجعل الدقم الوجهة الاستثمارية الأولى لمختلف الأنشطة الاقتصادية ومركز متكامل ومدينة عصرية توفر أعلى معايير جودة الحياة.

وأوضحت الإدارة أن الجهود المبذولة بشكل عام، ومن خلال التسهيلات والحوافز التي منحتها الحكومة والتي صدرت في ٢٦ ديسمبر ٢٠١٣ بالمرسوم السلطاني رقم (٢٠١٣/٧٩) الذي يكفل إصدار نظام المنطقة الاقتصادية الخاصة بالدقم الذي يتضمن الحوافز والتسهيلات التي تقدمها إدارة المنطقة للمستثمرين، ساهمت في تنويع الاستثمارات والمستثمرين بالمنطقة، فبالإضافة إلى الاستثمارات المحلية لدينا اليوم استثمارات ومشروعات تنفذها شركات من دول مجلس التعاون الخليجي وآسيا وأوروبا، متوقعة أن يساهم هذا التنوع في الاستثمارات في إيجاد خبرات عمانية متخصصة في العديد من المجالات المتعلقة بالموانئ والصناعات البتروكيماوية والصناعات السمكية والمجالات السياحية والتجارية وغيرها.

كما أن المنطقة قامت بإدراج جميع الخدمات للمستثمرين في دليل واحد يوضح اشتراطات الحصول على الخدمات ومدة إنجازها والرسوم المقررة لكل خدمة. كما يتضمن الدليل معلومات ومزايا الاستثمار في المنطقة وخطوات الاستثمار، وانسجاما مع الجهود التي تبذلها السلطنة في جذب واستقطاب رؤوس الأموال المحلية والأجنبية تقدم وتفعل المنطقة خدماتها الإلكترونية من خلال منصاتها المختلفة إضافة إلى التواصل المباشر على رقم الواتساب (٧١١٤٤٤٣٣) الذي يستقبل طلبات المستثمرين ويحولها إلى الدوائر المختصة التي تقوم بالتواصل مع المستثمرين وتقديم الخدمات الأزمة لهم.

وعن المشاريع التي يجري تنفيذها في المنطقة، أوضحت الإدارة أن من أبرزها مشروع إنشاء ميناء الصيد البحري (متعدد الأغراض) بالدقم، ومشروع إنشاء محطه صرف صحي بالدقم، الذي يتكون من تصميم وبناء محطة معالجة مياه الصرف الصحي لمدينة الدقم، وتبلغ القدرة الإجمالية ٥٠٠٠ متر مكعب يوميا والتي سيتم بناؤها على مرحلتين، وكذلك إنشاء مشروع شبكة توزيع المياه بالمنطقة الاقتصادية الخاصة بالدقم، ويتكون المشروع من تصميم وبناء خزان مياه بسعة ٥٠٠ متر مكعب في منطقة الصناعات الخفيفة مع عمليه المعالجة بالكلور وشبكة مياه لمنطقة الصناعات الخفيفة، ويشمل المشروع تصميم وبناء محطة ضخ معززة للمرحلة الأولى ومن مخطط شبكة حديقة الصخور، وخط المياه الرئيسي لمشروعي الحافلات (كروه) و(المنطقة الصينية)، كما أن إنشاء الطريق المؤدي إلى ميناء الدقم ومنطقة الصناعات الثقيلة، من ضمن المشاريع الجاري تنفيذها في المنطقة، ويتكون هذا المشروع الذي يربط الطريق الوطني رقم ٣٢ (طريق الدقم - محوت) بالطريق القائم بالقرب من ميناء الدقم. والذي يبلغ طول الطريق ١ حوالي ٢,٧ كم. أما الطريق المؤدي إلى الرصيف النفطي فهو طريق مزدوج ويربط الطريق ١ بالرصيف ويبلغ طول الطريق ٥ حوالي ٣,٣ كم. كما يتضمن المشروع إضاءة الشوارع بنظام (LED) ومن المقرر أن تُشيد الطرق على أرض محسنة بسبب وجود تربة سبخة. بالإضافة إلى أعمال التحسينات الأرضية وهي جزء من المشروع. حيث تم اقتراح نظام الصرف لتصريف مياه الأمطار من خلال قناة متصلة بشبكة الصرف الرئيسية. بالإضافة إلى طريق خدمي لنقل منتجات مصفاة الدقم. وأيضا مشروع إنشاء ازدواجيه طريق السلطان سعيد بن تيمور (الطريق الوطني-٣٢ جنوب)،من ضمن المشاريع البنية الأساسية قيد التنفيذ، ويتكون المشروع من إعادة إنشاء طريق مزدوج وهو امتداد لطريق السلطان سعيد بن تيمور باتجاه الجنوب ويبلغ طوله حوالي ١٦ كم. وأيضا يشمل المشروع تنفيذ طريق خدمي يبلغ طوله حوالي ١١ كم.

أكثر من ٣٥ دولة تستفيد من خدمات الحوض الجاف بالدقم.

وقالت الإدارة إن من ضمن المشاريع في مرحلة التصميم، تصميم وإشراف تنفيذ طريق راس مركز - مطار الدقم، والذي يتكون المشروع من تصميم والإشراف على تنفيذ طريق مزدوج يربط مطار الدقم بمنطقه رأس مركز وهو عبارة عن طريق مزدوج وخدمي بطول إجمالي يبلغ ١٢٩ كم وسوف يتم تنفيذه على عده مراحل، وتصميم والإشراف على تنفيذ الطرق الداخلية لحديقة الصخور، الذي يقع على بعد ٩ كم جنوب غرب ميناء الدقم و ١٣ كم شمال مطار الدقم. ويحده الطرق القائمة من ثلاث جهات؛ شارع الطياري من الشمال، طريق صاي من الجنوب والطريق ٣٢ من الغرب، بالإضافة إلى أنه يحده «وادي» واسع من الشرق، ويتكون المشروع من تصميم والإشراف على تنفيذ شبكة طرق داخلية يبلغ طولها حوالي ١٣ كم، كما يتضمن مواقف للسيارات خصصت لها مساحة ٣٤,٠٠٠ متر مربع.

وأفادت إدارة المنطقة الاقتصادية بالدقم أن ازدواجية شارع السلطان سعيد بن تيمور المرحلة الأولى والمرحلة الثانية (الطريق الوطني __ ٣٢ شمال)، قيد تصميم والإشراف، حيث تبدأ المرحلة الأولى من تقاطع الطريق رقم ١ ويمتد شمالا حتى تقاطع طريق ٣ في مناطق الصناعات الثقيلة، ويبلغ طول الطريق حوالي ١٥ كم مزدوج وحوالي ٢٥ كم خدمي، وتبدأ المرحلة الثانية من نقطه نهاية طريق المرحلة الأولى باتجاه الجنوب إلى منطقه نفون (نهاية حدود المنطقة الاقتصادية) بطول إجمالي يبلغ حوالي ١١ كم.

وتشرف الإدارة حاليا على تصميم تنفيذ الطرق الداخلية للمناطق الصناعية الخفيفة والمتوسطة والثقيلة، والمشروع عبارة عن تصميم شبكة طرق داخلية في مناطق الصناعات الخفيفة والمتوسطة والثقيلة على مدى مرحلتين، وتشمل المرحلة الأولى المناطق الشمالية والوسطى وأقصى الجنوبية ويبلغ طول المرحلة الأولى حوالي ٣٢ كم من الطرق المزدوجة وحوالي ٦٨ كم من الطرق الخدمية. وتشمل المرحلة الثانية شبكه طرق بإجمالي طول يبلغ حوالي ٨٠ كم، وأيضا وتصميم والإشراف على تنفيذ الطريق الساحلي، والمشروع عبارة عن تصميم طريق ساحلي في منطقه الدقم يربط المنتجعات الحالية بميناء الصيد البحري وهو عبارة عن طريق مزدوج بطول إجمالي يبلغ ١٤ كيلومتراً وأيضا يشمل تصميم طريق خدمي يخدم منطقة الأعمال المركزية بطول حوالي ٢ كم في الدقم.

ميناء الدقم

وحقق ميناء الدقم .أهم الموانئ العمانية التي يعول عليها لقيادة قاطرة التنويع الاقتصادي بالسلطنة . نموا في إيراداته في العام الجاري مقارنة بعام ٢٠١٩م، حيث بلغت قيمة البضائع المتداولة عبر الميناء ٣٧٩ مليون ريال من بداية العام الجاري وحتى سبتمبر الماضي، واستقبل الميناء خلال هذه الفترة ٦٠٧ سفن.

وبلغت قيمة البضائع المتداولة عبر الميناء في العام الماضي ١٧٤ مليون ريال واستقبل ٤٩٨ سفينة، و١٥٤,٤ مليون ريال في عام ٢٠١٨م، واستقبل ٣٣٢ سفينة، و١٣٥,٦ مليون ريال في عام ٢٠١٧م، واستقبل الميناء خلالها ٢٧٨ سفينة.

وردا على كيف تنظرون إلى أداء وحركة

ميناء الصيد البحري يعد متعدد الأغراض يجذب قطاعات مختلفة «كالأسماك - اللحوم و الخضروات - المواشي والأغنام-المنتجات المجففة و المعلبة».

...ق الخطط والبرامج الموضوعة لها

...الأراضي مع العديد من المستثمرين الإقليميين والدوليين

ميناء الدقم

- ١١٢٪ نمو السفن التي استقبلها و ٣٠٪ للحمولة الإجمالية بالنصف الأول
- الميناء يقترب من القطاع الخاص باستثمارات كبيرة مع التزامات طويلة الأمد
- حاليا .. البحث عن شركاء مناسبين في العمليات وشحن البضائع والخدمات اللوجستية
- تشغيل الميناء برافعتين .. وتوقعات باستلام أخرى في الـ ٢٠ شهرا القادمة
- ٢٠٠ ألف حاوية مكافئة قدرة الميناء للتعامل في الوقت الحالي

الحوض الجاف

- المضي بوتيرة متسارعة لتعزيز موقعها العالمي في صيانة السفن
- ١٠٦ سفن استقبلتها منذ بداية العام الجاري حتى نهاية أكتوبر الماضي
- صيانة أكثر من ٦ سفن تعطلت في عرض البحر ضمن نجاحات عام ٢٠٢٠

ميناء الصيد البحري

- ٨٦٪ نسبة الإنجاز بمشروع ميناء الصيد البحري متعدد الأغراض
- إنجاز كاسر الأمواج الثانوي وأعمال الحفر في الحوض ورصيف جهاز الشرطة
- ديسمبر القادم .. إنجاز الأعمال البحرية بالميناء

الميناء خلال الفترة الماضية وبعد الإعلان الرسمي عن جاهزية عمليات التشغيل التجارية بالميناء بنسبة ١٠٠ بالمائة؟ قالت إدارة شركة ميناء الدقم ان الميناء شهد نموا مطردا وارتفاعا بأحجام حاويات التصدير، وتأمل الإدارة في استمرارية النمو في كافة أعمال الميناء كالمناولة في محطة الحاويات والمواد السائبة، مشيرة إلى الميناء سيصبح ميناء مؤهلا للتعامل مع العمليات الكاملة بحلول نهاية عام ٢٠٢٠ ، ووفقًا للجدول الزمني الأولي.

وأكدت إدارة شركة ميناء الدقم سعيها المستمر للبحث عن شركاء مناسبين في مجالات مختلفة مثل العمليات وشحن البضائع والخدمات اللوجستية، موضحة أن اختيار الشركاء يعد أمرًا بالغ الأهمية كون أن نموذج الشراكة بين القطاعين العام والخاص يغير طبيعة الموانئ لتصبح جهة ممكنة لقطاع الخدمات اللوجستية. وقد بدأنا في الاقتراب من القطاع الخاص بشكل استراتيجي فيما يتعلق بالاستثمارات الكبيرة ، مع التزامات طويلة الأمد.

وأوضحت إدارة ميناء الدقم أن الميناء حقق نموا بنسبة ١١٢٪ للسفن التي استقبلها الميناء و٣٠٪ للحمولة الإجمالية للسفن في النصف الأول من عام ٢٠٢٠ ، في حين سجل الميناء نموا في عدد السفن التي استقبلها بنسبة ١٥٪، و ١٤٪ للحمولة الإجمالية للسفن بالصنف الأول من عام ٢٠١٩م.

وأوضحت شركة ميناء الدقم أن تشغيل السفن بالميناء يقوم في الوقت الحالي برافعتين متحركتين في المرفأ بطاقة معالجة تصل إلى ١٢٥ طنًا متريًا، ومن المتوقع استلام رافعات STS و RTG خلال العشرين شهرًا القادمة من أجل دعم تطوير محطة الحاويات، والتعامل مع سفن الحاويات الكبيرة جدا مثل الـ « ULCS ».

وأشارت إدارة الميناء إلى أنه في الوقت الحالي ، مع إجمالي طول رصيف الميناء يبلغ ٢,٢ كم ، و ٣٥ هكتارا أرضيا وقدرة تشغيلية على مدار الساعة طوال أيام الأسبوع ، فإن ميناء الدقم قادر على التعامل مع ما يصل إلى ٢٠٠ ألف حاوية مكافئة، وبمجرد استلام الميناء رافعات من نوع لـ STS ، ستزيد السعة إلى ٨٠٠ ألف حاوية مكافئة / سنويًا ، و٥ ملايين طن من تصدير المواد السائبة الجافة ، ومليون طن من بضائع المشروع والبضائع السائبة والثقيلة.

الحوض الجاف

وقالت إدارة المنطقة الاقتصادية الخاصة بالدقم إن شركة الحوض الجاف تمضي بوتيرة متسارعة نحو تعزيز موقعها العالمي كإحدى الشركات العالمية في صيانة السفن، حيث إن معدل القبول والرضا من قبل الزبائن في ازدياد؛ الأمر الذي ساهم في تعزيز مركز الشركة حول العالم من خلال أكثر من ٣٥ دولة تستفيد من خدمات الحوض الجاف بالدقم.

في حين تستهدف الشركة الوصول إلى استقبال ما مجموعه ٢٠٠ سفينة سنوياً ابتداء من العام المقبل (٢٠٢١) بعدما استقبلت ١٣٠ سفينة في عام ٢٠١٨ و١٥٦ في عام ٢٠١٩، وبلغ عدد السفن التي استقبلتها الشركة منذ بداية العام الجاري حتى نهاية أكتوبر الماضي ١٠٦سفن، واستقبلت خلال الفترة الحالية سفنا قادمة من اليونان ومن الهند والخليج العربي وهذا النجاح يضاف إلى الجهود الحثيثة المبذولة من فريق الإدارة العليا وفريق التسويق لكسب ثقة الزبائن واستقطابهم لتحقيق نجاحات تضاف إلى سجل الشركة.

وحقق الحوض نجاحات عديدة من العام الجاري، قامت الشركة بصيانة أكثر من ٦ سفن تعطلت في عرض البحر وتم استبدال قطع حديد تراوحت بين ٢٥٠ و ٤٠٠ طن، كما تم استبدال عدد من مقدمات السفن لمجموعه ٣ سفن. بالإضافة إلى تركيب (unit scrubber) و(BWTS) لأصحاب سفن لهم قيمتهم السوقية في عالم السفن مثل الشركة العمانية للنقل البحري (MSC) و(Dynacom) و(Maersk) وغيرها.

أما في ما يخص تنويع الأعمال فتشهد الفترة الحالية التركيز على أعمال صيانة السفن التجارية وتنفيذ أعمال الهياكل الحديدية لحقول النفط والغاز البحرية والبرية وصيانة السفن العسكرية، كما تتضمن خطة الشركة أيضاً استقطاب المزيد من الزبائن من منطقة الشرق الأوسط وخاصة منطقة الخليج إذ إن معظم زبائن الشركة من أوروبا.

ميناء الصيد البحري

وأشارت إدارة المنطقة الاقتصادية الخاصة بالدقم إلى أن نسبة الإنجاز في مشروع ميناء الصيد البحري وصلت ٨٦٪ ومن المتوقع أن يتم إنجاز الأعمال البحرية بالميناء خلال شهر ديسمبر القادم حسب المخطط الزمني للمشروع، وموضحة أن الميناء يعد متعدد الأغراض يجذب قطاعات مختلفة ومنها «الأسماك - اللحوم و الخضروات - المواشي والأغنام-المنتجات المجففة و المعلبة» والذي يجري العمل على تنفيذ الأعمال الإنشائية والمرافق التابعة له مثل الشوارع الداخلية والشارع الذي يربط منطقة الصناعات السمكية والغذائية بالميناء ، وبينت الإدارة أنه تم إنجاز جميع الأعمال في كاسر الأمواج الثانوي في حين تتبقى نسبة بسيطة من الأعمال في كاسر الأمواج الرئيسي، كما تم إنجاز أعمال الحفر في حوض الميناء وقد تم تجريف وتعميق الميناء إلى عمق ١٠ أمتار لاستقبال السفن ذات الأحجام الكبيرة والتي نرتقب قدومها من أعالي البحار، حيث إن تم تصنيف الميناء بأنه سيكون أكبر ميناء صيد بالسلطنة يمتلك حوض بهذا العمق. كذلك تم إنجاز الرصيف التابع لجهاز الشرطة ويتبقى بعض الأجزاء البسيطة الأخرى ومن المتوقع إنجازها خلال الأشهر القادمة لاستكمال أعمال رصيف الصيد البحري.

وأوضحت الإدارة أن موقع ميناء الصيد البحري «متعدد الأغراض» ومجمع الصناعات السمكية والغذائية بالمنطقة، يهدف إلى توفير البنية الأساسية التي تهيئ المنطقة للاستفادة من الثروة السمكية المتوفرة بها أو في المناطق القريبة منها، واستغلال الموقع المتميز لميناء الصيد البحري والمخزون السمكي الوفير بالدقم، والاستفادة من البنية الأساسية لميناء الصيد المزود بكواسر للأمواج وزيادة في العمق، وقرب مجمع الصناعات السمكية من مطار الدقم الذي زود بمبنى للشحن الجوي، والمساهمة في تنشيط قطاع الأسماك بالسلطنة، والتنويع في مصادر الدخل القومي، وسيضاعف فرص العمل للعُمانيين، وتدعيم قطاع إعادة التصدير، ونقل التكنولوجيا الحديثة، وإيجاد قيمة مضافة للثروة السمكية الموجودة في بحار عمان.

وعن مرافق الميناء أشارت إدارة المنطقة الاقتصادية الخاصة بالدقم إلى أن مشروع ميناء الصيد البحري «متعدد الأغراض» يضمن جملة من المرافق ككاسر أمواج رئيسي بطول ٢,٢كم، وكاسر أمواج ثانوي بطول ١,١كم، وإجمالي أطوال الأرصفة البحرية حوالي ١,٢ كم، والمساحة المخصصة للمرافق ٢٤٨,٩٣١ متر مربع، ومساحة ردم خارجية ١٦٣ ألف متر مربع، وأرصفة حفر الواصل بطول ٥٠م لمساحة ١١,٥ ألف متر مربع ، ورصيف سياحي ومنطقة بمساحة ٧٥ ألف متر مربع، وطريق رئيسي وطريق داخلي بطول إجمالي يبلغ ٥,٢ كم، وسوف يقدم الميناء مستقبلا خدمات للصيادين المحليين وسفن الصيد التجارية وسفن المواشي والسفن المتخصصة بنقل المواد الغذائية بالإضافة إلى بعض المرافق السياحية.

مصفاة الدقم

وأكدت إدارة المنطقة الاقتصادية الخاصة بالدقم أن العمل مستمر على قدم وساق وفق الجدول المخطط له للمرحلة الأولى من مشروع مصفاة الدقم بالرغم من تأثيرات الجائحة التي ألقت بظلالها على أعمال العديد من الشركات في مختلف أنحاء العالم وأجبرتها على إيجاد خطط بديلة للتقليل من تأثيرات الجائحة على أعمالها، وبلغت نسبة الإنجاز بالمشروع للمرحلة الأولى ٧٢٪ بنهاية أكتوبر الماضي ، وقد أسهم التزام العاملين بالمشروع من ذوي المهارات العالية والبالغ عددهم ٢١ ألف عامل في الموقع التابعين للشركات الثلاث المنفذة لعقود الهندسة والتوريد والبناء في الوصول إلى هذه النتيجة المتميزة.

ويعتبر مشروع مصفاة الدقم من المشاريع الإستراتيجية التابعة لمجموعة أوكيو بشراكة استراتيجية مع شركة البترول الكويتية العالمية والذي يهدف إلى تعزيز قطاع المصافي والبتروكيماويات في السلطنة ودولة الكويت الشقيقة ودعم الاقتصاد المحلي في البلدين الشقيقين ، بالإضافة إلى المساهمة في تعزيز الطاقة التكريرية للسلطنة الى نصف مليون برميل يوميا بافتتاح هذا المشروع بنهاية العام ٢٠٢٢ بإذن الله.

العمل مستمر على قدم وساق وفق الجدول المخطط له للمرحلة الأولى من مشروع مصفاة الدقم

انطلاق قمة قادة مجموعة العشرين بالرياض.. والكشف عن تعليق ٤٠٪ من ديون الدول

(د ب أ) - العمانية: استضافت المملكة العربية السعودية أمس (السبت) أعمال الدورة الخامسة عشرة لاجتماعات قمة قادة مجموعة العشرين بالرياض (بشكل مرئي عن بعد) وذلك في ضوء الأوضاع العالمية المرتبطة بجائحة كورونا المستجد (كوفيد - ١٩). وتشكل دول مجموعة العشرين ثلثي سكان العالم، وتضم ٨٥ ٪ من حجم الاقتصاد العالمي، و٧٥ ٪ من التجارة العالمية. وشارك في القمة قادة الدول العشرين التي تمثل أضخم اقتصاديات العالم، كما يشارك في الاجتماعات عدد من قادة الدول الأخرى الذين تمت دعوتهم لحضور القمة، وعدة منظمات دولية وإقليمية. وتناول جدول أعمال القمة عددا من القضايا المالية والاقتصادية والاجتماعية، من بينها الطاقة والبيئة والمناخ والاقتصاد الرقمي والتجارة والزراعة والرعاية الصحية والتعليم والعمل.

وقال وزير المالية السعودي محمد بن عبدالله الجدعان: إن «قمة قادة دول مجموعة العشرين تسعى إلى تعزيز التعاون الدولي لدعم تعافي الاقتصاد العالمي ووضع أسس صلبة لنمو قومي ومستدام ومتوازن وشامل». وتهدف هذه القمة إلى تطوير سياسات فعّالة لتحقيق تنمية مستدامة ومتوازنة، وتوفير وظائف حقيقية لرفع مستويات المعيشة والرفاهية بين شعوب العالم. وشهدت العاصمة الرياض خلال الفترة الماضية اجتماعات وزارية تحضيرية، وأخرى لمجموعات العمل شارك فيها كبار المسؤولين من الدول الأعضاء بمجموعة العشرين في القطاعات التي تبحثها القمة، وممثلو المنظمات الدولية والقطاع الخاص ومؤسسات المجتمع المدني. وتضم مجموعة العشرين الاتحاد الأوروبي و١٩ دولة هي: الولايات المتحدة والمملكة المتحدة والأرجنتين وأستراليا والبرازيل وكندا والصين وفرنسا وألمانيا والهند وإندونيسيا وإيطاليا واليابان والمكسيك وروسيا والمملكة العربية السعودية وجنوب إفريقيا وكوريا الجنوبية وتركيا.

وطالب العاهل السعودي الملك سلمان بن عبدالعزيز آل سعود السبت مجموعة العشرين بالعمل من أجل وصول لقاحات فيروس كورونا بتكلفة ميسورة لكافة الشعوب.

وقال الملك سلمان، خلال أعمال الدورة الخامسة عشرة لاجتماعات قمة قادة دول مجموعة العشرين المنعقدة افتراضيًا السبت: «علينا في مجموعة العشرين العمل على دعم الدول النامية بشكل منسق». وأضاف: إن «هذا العام عام استثنائي، حيث شكلت جائحة كورونا المستجد صدمة، غير مسبوقة طالت العالم أجمع خلال فترة وجيزة، كما أن هذه الجائحة قد سببت للعالم خسائر اقتصادية واجتماعية، وما زالت شعوبنا واقتصاداتنا تعاني من هذه الصدمة، إلا أننا سنبذل قصارى جهدنا لنتجاوز هذه الأزمة من خلال التعاون الدولي». وتابع: «ولقد تعهدنا في قمتنا غير العادية في مارس الماضي بحشد الموارد العاجلة وساهمنا جميعًا في بداية الأزمة بما يزيد على واحد وعشرين مليار دولار لدعم الجهود العالمية للتصدي لهذه الجائحة». وأشار إلى اتخاذ تدابير استثنائية لدعم الاقتصادات من خلال ضخ ما يزيد عن أحد عشر تريليون دولار لدعم الأفراد والشركات، لافتًا إلى أنه تمت توسعة شبكات الحماية الاجتماعية لحماية الفئات المعرضة لفقدان وظائفهم ومصادر دخلهم.

وتحدث الملك سلمان عن تقديم الدعم الطارئ للدول النامية ويشمل ذلك مبادرة مجموعة العشرين لتعليق مدفوعات خدمة الدين للدول المنخفضة الدخل، وشدد على ضرورة الارتقاء لمستوى التحدي خلال هذه القمة وطمأنة الشعوب من خلال إقرار السياسات لمواجهة هذه الأزمة.

و كشف وزير الاستثمار السعودي خالد الفالح أمس السبت عن أن مجموعة العشرين بادرت بتعليق ٤٠٪ من ديون الدول بسبب فيروس كورونا. وقال الفالح، خلال إحاطة إعلامية عن «مجموعة العشرين» بعنوان «العمل المشترك لإعادة الثقة في الاستثمار العالمي» في الرياض: إن مجموعة العشرين تبحث إنقاذ العالم من آثار الجائحة، موضحا أن المشاكل الدولية تحتاج إلى تضافر الجهود بتناغم وتعاون. وأضاف إن «العالم يعيش أزمة إنسانية مع وجود تباطؤ اقتصادي غير معهود»، مشيرا إلى أنه تم تخصيص ٢١ مليار دولار لدعم جهود التوصل للقاح لفيروس كورونا. وقال الفالح إن «أزمة كورونا لم تنته بعد ونعمل على حلها»، موضحا أن سلامة الشّعوب أمر مهم ورئيسي لمجموعة العشرين. وأكد أن الاقتصاد السعودي من أكثر الاقتصادات مرونة في العالم، موضحا أن هناك نصف تريليون دولار يمثل حجم الاحتياطي الأجنبي في المملكة هذا العام». وعن تطورات أسواق الطاقة، قال الفالح: «إننا مؤمنون بأن العالم لا يزال محتاجا لكافة مصادر الطاقة».

■ من انطلاق اعمال قمة قادة مجموعة العشرين بالرياض

١,٥١٪ انخفاض معدل التضخم في أكتوبر مقارنة بالشهر نفسه من العام الفائت

أوبار كابيتال تعلن اكتمال عملية الإندماج مع الشركة الخليجية بأصول تزيد على ١,٢ مليار دولار

«عُمان» أصدرت وزارة المالية منشورًا ماليًا للهيئات والمؤسسات العامة والشركات الحكومية بشأن - تنظيم أدوات ووسائل التمويل المالي، ودعت الوزارة في منشورها هذه الجهات للتنسيق مع دائرة إدارة الدين العام في وزارة المالية وأخذ موافقتها على: تقديم خطة التمويل السنوية المقترحة، وذلك في موعد أقصاه ٣١ يناير من كل عام. وأكدت وزارة المالية على ضرورة التنسيق مع إدارة الدين العام قبل اختيار جهات التمويل المحلية أو الخارجية لأي شكل من أشكال الاقتراض، وأيضا أخذ الموافقة قبل التنسيق مع مديري الإصدار، والمستشارين الماليين بشأن إجراء أي مسح أو تسويق للسندات أو الصكوك المزمع إصدارها. وأكدت الوزارة أيضا ضرورة أخذ موافقة دائرة إدارة الدين العام على عقود القروض المقترحة بكافة أشكالها قبل وبعد الانتهاء من إجراءات التفاوض مع جهات التمويل المحلية أو الخارجية. كذلك يجب أخذ موافقة إدارة الدين العام على تفاصيل وشروط الإصدارات للسندات أو الصكوك قبل إصدارها. من جانب أخر أعلنت أوبار كابيتال عن اكتمال عملية الإندماج مع الشركة الخليجية بادر لأسواق المال ليبدأ عمل الكيان المدمج تحت مظلة اوبار كابيتال . وإن الإندماج ما بين الشركتين الاستثماريتين الرائدتين في السلطنة ينتج كيانا بأصول مشتركة (متضمنا الحفظ الأمين) تزيد قيمتها على ١,٢ مليار دولار أمريكي وبحصة سوقية رائدة من حيث الوساطة المالية في سوق مسقط للأوراق المالية.

مشروع البتروكيماويات

كما أن من المتوقع أن يدعم المشروع الأكبر للبتروكيماويات في السلطنة حتى الآن - محفظة الإستثمارات العالمية لشركة أوكيو، شركة عالمية متكاملة تعمل في مجال الطاقة، عندما يبدأ تشغيل المجمع والذي تبلغ استثماراته ٦,٧ مليار دولار في ميناء صحار الشهر المقبل. ووفقًا لمسؤول تنفيذي رفيع المستوى في شركة أوكيو المملوكة بالكامل للحكومة، فإن بدء إنتاج المنتجات البتروكيماوية والبولي بروبيلين من مجمع لوى للصناعات البلاستيكية سيعزز محفظة شركة OQ الكبيرة بالفعل في السوق. وبحسب الشركة، فإنه عند الطاقة الإنتاجية الكاملة لمجمع لوى للصناعات البلاستيكية، سيرتفع إنتاج شركة أوكيو من البولي إيثيلين والبولي بروبيلين إلى ١,٤ مليون طن سنويا. ويشمل وحدة لإنتاج البولي إيثلين عالي الكثافة، ووحدة لإنتاج البولي إيثيلين منخفض الكثافة، ووحدة لإنتاج البولي بروبيلي وهي جزء من مجموعة المنتجات التي ستمكن OQ من تلبية الطلب العالمي المتزايد على البوليمرات.

من جانب آخر استقطبت مجموعة عُمران - الذراع التنفيذية الحكومية لتطوير القطاع السياحي- أكثر من ١٨٦ مليونريال عماني وهي قيمة الاستثمار الأجنبي المباشر في المشاريع التطويرية. وقد تحقق هذا من خلال الدخول في شراكات استراتيجية مع شركات التطوير المحلية والأجنبية. حيث دخلت المجموعة في شراكات استراتيجية مع مطوري العقارات الرائدين في المنطقة لتطوير أحدث المجمعات السياحية المتكاملة في جميع أنحاء السلطنة. وأبرز هذه المجمعات، مدينة العرفان (غرب) ومشروع الموج مسقط بالشراكة مع شركة ماجد الفطيم، ومشروع خليج مسقط مع شركة إيجل هيلز، ومشروع رأس الحد مع شركة ديار القطرية، ومشروعي جبل السيفة وهوانا صلالة مع شركة أوراسكوم للتطوير القابضة. كما وقعت شركة عمان للحوض الجاف اتفاقية شراكة مع مجموعة شركات TOR (تتخذ من تركيا مقراً لها وهي شركة لبناء السفن منذ عام ١٨٨٠) لتلبية طلبات السوق الجديدة للبناء للقطاعات البحرية الخاصة والحكومية. تضيف اتفاقية الشراكة هذه إلى الحوض الجاف مجموعة أعمال تشمل - على سبيل المثال لا الحصر- مشاريع بناء السفن التالية: قوارب القطر، سفن استرداد النفط ، سفن صيد الأسماك ، قوارب العمل، قوارب التوجيه، البارجات، الأحواض العائمة ، سفن الدعم البحرية.

وقالت جمارك دبي إن حجم التجارة البينية مع السلطنة، التي تعد ثاني أكبر شريك تجاري للإمارات في منطقة الخليج ، قفز بنسبة ٨,٤٪ لتصل إلى ٣٧,٨٥ مليار درهم العام الماضي، مقارنة بـ ٣٤,٩ مليار درهم في عام ٢٠١٨. وقد بلغ حجم التجارة البينية ١٤,٨٥ مليار درهم إماراتي في الفترة من يناير إلى يونيو، وفقًا لأحدث الأرقام الصادرة عن جمارك دبي.

المؤشر العام للسوق

أنهى المؤشر العام لسوق مسقط للأوراق المالية الأسبوع على تراجع طفيف بنسبة ٠,٠١٪. وقد انخفض مؤشر الخدمات بنسبة ٠,٩٨٪ في الوقت الذي تراجع فيه مؤشر الصناعة بنسبة ٠,٢٦٪ والمؤشر المالي بنسبة ٠,١٢٪. وقد انخفض المؤشر الشرعي بنسبة ٠,٣٦٪. وسجلت ٢٢ شركة مدرجة خسائر متراكمة طبقا للقوائم المالية للأشهر التسعة الأولى من العام الحالي، منها ١٠ شركات فاقت الخسائر المتراكمة ٥٠٪ من رأس مال الشركة. وعند المقارنة بالنسبة إلى الخسائر المتراكمة كنسبة من رأس المال، جاءت شركة الحسن الهندسية أولا تليها أسماك ظفار وخزف عمان. ومن حيث الخسائر المتراكمة بالقيمة المطلقة، تتصدر شركة الحسن الهندسية (٧٧,٨ مليون ريال عماني) تليها جلفار الهندسية (٤٧,٢ مليون ريال عماني) وظفار للسياحة (١٠,٩ مليون ريال عماني). وخلال الأشهر العشرة الأولى من العام الحالي، استمر الأجانب بتسجيل صافي بيع في السلطنة بمبلغ ٨٧ مليون دولار أمريكي. وفي شهر أكتوبر، سجل الأجانب صافي بيع ٥,٥ مليون دولار أمريكي. وأما فيما يتعلق بالشركات التي سجلت أسهمها ارتفاعا فشملت الخليجية لخدمات الاستثمار القابضة والأنوار القابضة وشركة الجزيرة للخدمات والشركة الوطنية للتأمين على الحياة والعام والوطنية للتمويل. في حين كان من بين أكبر ٥ شركات خاسرة: الغاز الوطنية والنهضة للخدمات والحسن الهندسية والعمانية المتحدة للتأمين والعمانية للخدمات المالية.

انخفاض معدل التضخم

انخفض معدل التضخم في السلطنة بنسبة ١,٥١٪ في أكتوبر ٢٠٢٠ مقارنة بنفس الشهر من عام ٢٠١٩، وفقًا لأحدث البيانات الصادرة عن المركز الوطني للإحصاء والمعلومات حول مؤشر أسعار المستهلك. وبحسب التقرير، انخفض معدل التضخم لشهر أكتوبر بنسبة ٠,١١٪ مقارنة بشهر سبتمبر ٢٠٢٠. وشهدت أسعار المواد الغذائية والمشروبات غير الكحولية ارتفاعًا بنسبة ٠,٣٢٪ والصحة بنسبة ٠,٠٢٪ والتعليم بنسبة ٠,٠٨٪ والترفيه والثقافة بنسبة ٠,٥١٪. ومع ذلك، انخفضت أسعار المساكن والمياه والكهرباء والغاز وأنواع الوقود الأخرى بنسبة ٠,٤٢٪ والاتصالات بنسبة ٠,٠٣٪ والنقل بنسبة ٧,٠٢٪ والمفروشات والمعدات المنزلية والصيانة الروتينية للمنازل بنسبة ٠,٢٩٪ في أكتوبر ٢٠٢٠ مقارنة بنفس الشهر من عام ٢٠١٩.

أخبار الاقتصاد العالمي

أعلن مصرف الإمارات المركزي عن تمديد حزمة التحفيز الاقتصادي «خطة الدعم الاقتصادي الشاملة الموجّهة» لمدة ستة أشهر حتى نهاية يونيو من العام المقبل. وكان المصرف قد أطلق هذه الخطة في مارس لدعم اقتصاد دولة الإمارات خلال جائحة كوفيد -١٩ ، من خلال مجموعة من تدابير الدعم المتكاملة للقطاع المصرفي المتعلقة بالتمويل والسيولة والإقراض ورأس المال. بموجب هذا التمديد، سيقوم المصرف المركزي بتمديد فترة تطبيق التسهيلات ذات التكلفة الصفرية البالغة قيمتها ٥٠ مليار درهم (١٣,٥ مليار دولار أمريكي) التي تعود بالفائدة على زبائن البنوك من الشركات والأفراد وتسهل إدارة السيولة لدى البنوك من خلال التمويل المضمون بتكلفة صفرية، وذلك لمدة ٦ أشهر إضافية. وعليه، ستتمكن البنوك وشركات التمويل المشاركة في الخطة اعتباراً من ١ يناير من منح قروض وتسهيلات جديدة لزبائنها المتضرّرين جرّاء تداعيات الوباء.

ارتفع إجمالي الناتج المحلي في المملكة المتحدة بنسبة ١٥,٥٪ في الربع الثالث من العام الحالي، متعافيًا جزئيًا من انكماش قياسي بلغ ١٩,٨٪ في الفترة السابقة ومقارنة مع توقعات السوق بنمو قدره ١٥,٨٪. تعتبر هذه أفضل وتيرة توسع في الاقتصاد منذ عام ١٩٥٥، مما يعكس استمرار تخفيف قيود الإغلاق بالإضافة إلى بعض الانتعاش في النشاط من الانكماش الحاد في أبريل. وقد ارتفع الاستهلاك المنزلي بنسبة ١٨,٣٪ (مقابل -٢٦,٣٪ في الربع الثاني) مدفوعاً بزيادة الإنفاق على المطاعم والفنادق والنقل، وارتفع إجمالي رأس المال الثابت بنسبة ١٥,١٪ (مقابل -٢١,٦٪ في الربع الثاني) مدعوماً بالاستثمار في المساكن والاستثمار التجاري. كذلك ارتفع الإنفاق العام بنسبة ٧,٨٪ (مقابل -١٤,٦٪ في الربع الثاني)، بينما ساهم صافي الطلب الخارجي بشكل سلبي في الناتج المحلي الإجمالي حيث ارتفعت الواردات أكثر من الصادرات.

إنتاج أوبك من النفط

وفقًا لمصادر ثانوية، بلغ متوسط إنتاج أوبك من النفط الخام ٢٤,٣٩ مليون برميل في اليوم في أكتوبر ٢٠٢٠، بزيادة قدرها ٠,٣٢ مليون برميل يوميًا في الشهر. ارتفع إنتاج النفط الخام بشكل رئيسي في ليبيا والعراق ونيجيريا، بينما انخفض الإنتاج بشكل أساسي في الإمارات وأنجولا وفنزويلا والكونغو. وارتفعت حصة خام أوبك من إجمالي الإنتاج العالمي بنسبة ٠,١٪ في أكتوبر لتصل إلى ٢٦,٧٪ مقارنة بالشهر السابق. تشير البيانات الأولية إلى أن الإنتاج العالمي للنفط خلال شهر أكتوبر ارتفع بمقدار ٠,٥٨ مليون برميل في اليوم عند ٩١,١٧ مليون برميل في اليوم مقارنة بالشهر الذي سبقه، وهو أقل بمقدار ٩,٢٥ مليون برميل في اليوم على أساس سنوي.

كما تظهر البيانات أولية صادرة عن شركة Moderna الأمريكية بأنها تمكنت من إنتاج لقاح جديد يقي من فيروس كورونا بفاعلية تصل إلى ٩٥٪ تقريبًا. تأتي هذه النتائج في أعقاب النتائج المماثلة من شركة Pfizer، وتزيد من الثقة المتزايدة بأن هذه اللقاحات يمكن أن تساعد في إنهاء الجائحة. استخدمت كلتا الشركتين نهجًا مبتكرًا وتجريبيًا للغاية لإنتاج لقاحاتهما. شملت التجربة ٣٠ ألف شخص في الولايات المتحدة مع إعطاء نصفهم جرعتين من اللقاح، بفاصل أربعة أسابيع.

مؤشر سوق مسقط للأوراق المالية

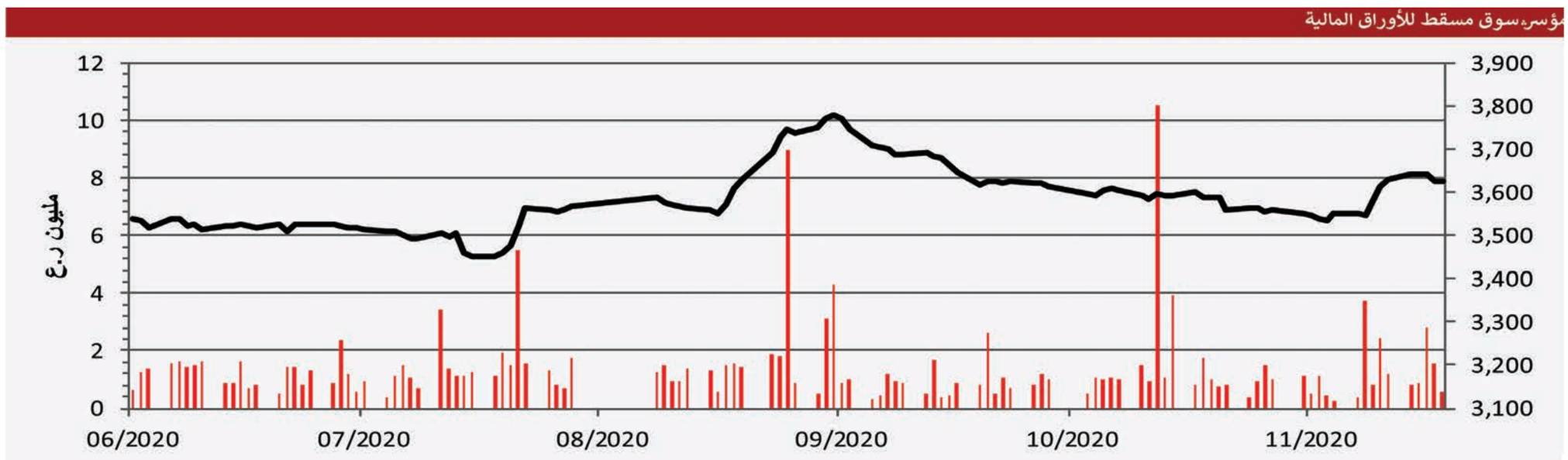

القطاعات	الرمز	المؤشر الحالي	المؤشر السابق	النقاط	التغير الأسبوعي	النقاط	منذ بداية الشهر	النقاط	منذ بداية العام
مؤشر اوبار كابيتال عُمان 20		809.09	807.09	2.00	0.25%	2.48%	-4.36%		
مؤشر اوبار كابيتال خليجي 50		1,349.76	1,345.60	4.16	0.31%	4.16%	-2.13%		
مؤشر اوبار كابيتال للشرق الأوسط وشمال أفريقيا		1,059.04	1,051.20	7.84	0.75%	3.29%	-2.57%		
مؤشر سوق مسقط المتوافق مع الشريعة		516.14	518.02	(1.88)	-0.36%	-0.31%	-3.72%		
مؤشر سوق مسقط 30		3,627.66	3,628.14	(0.48)	-0.01%	1.96%	-8.88%		
الأسهم المتداولة (بالألف)		32,507.86	38,102.94	(5,595.08)	-14.68%				
القيمة المتداولة (بالألف ريال عماني)		12,392.44	8,563.62	3,828.82	44.71%				
عدد الصفقات		1,562			عدد السندات المتداو	454,509			

الأسهم الأكثر ارتفاعا	السعر	التغير	نسبة التغير
الشركات	ر. ع.	ر. ع.	%
مسقط للتمويل	0.039	0.001	2.63%
بنك صحار	0.099	0.002	2.06%
بنك ظفار	0.106	0.002	1.92%
كلية مجان	0.180	0.003	1.69%
صناعة الكابلات العمانية	0.426	0.006	1.43%

شارك في البرنامج ٦٠٠ شاب وشابة من الباحثين عن عمل

برنامج خبرات لتعزيز المهارات الوظيفية يسدل الستار على فعالياته

المشاركون في الحلقات التدريبية

اختتام برنامج خبرات لتعزيز المهارات الوظيفية للشباب الباحثين عن عمل الذي قدم حلقات تدريبية في مختلف محافظات السلطنة وذلك بمشاركة ما يقارب ٦٠٠ شاب وشابة من الباحثين عن عمل من خريجي الدبلوم العالي والجامعيين وذلك تحت رعاية سعادة السيد سالم بن مسلم البوسعيدي وكيل وزارة العمل لتنمية الموارد البشرية وبحضور سعادة الشيخ رشاد بن أحمد الهنائي وكيل وزارة الثقافة والرياضة والشباب للرياضة والشباب، حيث أقيم حفل الختام بفندق جراند ميلينيوم مسقط .

ويعد برنامج خبرات إحدى ثمرات الشراكة بين وزارة العمل ووزارة الثقافة والرياضة والشباب حيث يهدف إلى تمكين الشباب وتزويدهم بالمهارات الوظيفية التي يتطلبها سوق العمل لضمان زيادة إنتاجية الأفراد والمؤسسات وتحقيق الاستدامة في العمل،

وقد ألقى سعادة السيد سالم بن مسلم البوسعيدي وكيل وزارة العمل لتنمية الموارد البشرية كلمة في ختام برنامج خبرات، مشيرا إلى أن مسيرة الإنسان لا تتوقف، ويجب عليه الاستفادة من البرامج والفرص المتوفرة، حيث إن عالم اليوم عالم متغير وسريع، ولهذا فإن الإنسان مطالب بالاستفادة بأكبر قدر ممكن من الفرص المتاحة، كما الإنسان عطاء لا يتوقف بمسيرة متواصلة من التعلم والتعليم، حيث يستفيد من الآخر ويفيدوه بجانب مطالب باكتشاف نفسه وقدراته ومعرفة محيطه والبيئة التي يعمل بها، وأكد سعادته أن برنامج خبرات صمم ليكون بداية الطريق لإعطاء الباحثين عن العمل الأدوات الصحيحة للحصول على الوظيفة، وإعطائهم الأساليب والمهارات الوظيفية المطلوبة، وهو موجه لجميع الباحثين عن عمل بمختلف محافظات السلطنة، ومتمنيا للجميع التوفيق والنجاح وتحقيق الأهداف المرجوة من البرنامج مؤكدا بانه سيتم تقييم تجربة نجاح البرنامج تقييما واقعيا وحقيقيا من أجل الاستمرار فيه وتطويره بما يتناسب مع المهارات الوظيفية.

كما صرحت نادية بنت راشد المحاربية رئيسة وحدة الشراكات بوزارة العمل قائلة : إن فكرة البرنامج جاءت تزامنا مع رؤية عمان ٢٠٤٠ الرامية إلى تمكين الشباب العماني من العمل بالقطاع الخاص وفقا لمهارات وكفاءات علمية وعملية مستدامة لينافس على المهن المتاحة في سوق العمل ويكون الخيار الأمثل والأول لدى المؤسسات الخاصة الراغبة في التوظيف وقد تم الإعلان عنها رسميا في شهر يونيو الماضي حيث تقدم للبرنامج ما يقارب ٧٠٠٠ شاب وشابة من مختلف أنحاء السلطنة وبعد أن تم اختبارهم وفرز أسمائهم وفقا للمعايير والشروط المتفق عليها تم اختيار ٦٠٠ شاب وشابة من ١١ محافظة للانخراط في البرنامج التدريبي.

وأضافت بأن البرنامج وضع حلقات تدريبية لمدة أسبوع يمر من خلالها المتدرب على عدد من المراحل التأهيلية المنهجة التي تتناول محاور عدة من أهمها تحديد الأهداف الشخصية والتخطيط الوظيفي، إعداد السيرة الذاتية واستراتيجيات المقابلات الوظيفية، صقل المهارات الوظيفية ومهارات الثورة الصناعية الرابعة، تنمية السلوك الإيجابي لزيادة الإنتاجية، طرق اكتساب المعرفة واستراتيجيات التعلم و أبجديات القيادة للمبتدئين.

كما يتم تقييم المترشح خلال البرنامج التدريبي ومنحه بطاقة خبرات وهي بطاقة مدعومة التكاليف من قبل وزارة العمل لتمكن الباحث من بدء برنامجه التدريبي على رأس العمل لمدة ١٢ شهرا وذلك بعد توجيهه لسوق العمل للبحث عن وظيفة فور انقضاء الحلقة التدريبية وسيخضع المتدرب للتقييم والمتابعة خلال فترة التدريب على رأس العمل لضمان التزام الأطراف ذات العلاقة بتنفيذ خطط التدريب المتفق عليها والتحقق من مدى التزام المؤسسات بتوظيف المتدرب بعد إتمام برنامجه التدريبي المقرر.

١٢٥ متدربا في برنامج «نقلة» لتأهيل الفنيين الكهربائيين بمجموعة نماء

تواصل مجموعة نماء تدريب وتأهيل الفنيين الكهربائيين في البرنامج «نقلة»، والذي يعد أحد برامج الركيزة الاقتصادية بسياسة الاستدامة بالمجموعة، ويهدف البرنامج لإعطاء الفنيين الكهربائيين رخصة التوصيلات الكهربائية لمساعدتهم على إنشاء وإدارة الشركات الصغيرة والمتوسطة وزيادة نسب التعمين في القطاع. وجاء هذا المشروع من منطلق دور المجموعة في دعم القيمة المحلية المضافة وترسيخ الاستدامة في المجتمع المحلي والمساهمة في تعزيز الاقتصاد الوطني.

وتقوم مجموعة نماء بتنفيذ البرنامج التدريبي وذلك عن طريق معهد نمو لتنمية المهارات، إحدى شركات مجموعة نماء، والذي عمل على تدشين منصة تعليمية متكاملة للبرنامج تتضمن كافة المناهج والأنشطة التدريبية. وانطلق البرنامج بتاريخ ٦ أكتوبر هذا العام، ويتوقع الانتهاء من التدريب بتاريخ ١٥ ديسمبر ٢٠٢٠. ويبلغ عدد المشاركين في البرنامج (١٢٥ متدربا)، تم توزيعهم على ٤ دفعات تدريبية بناءً على الخطة المعتمدة للمشروع لهذا العام. وتمكنت دفعتين من إنهاء البرنامج التدريبي بنجاح وبانتظار الاختبار النهائي، في حين استهلت الدفعتين الأخيرتين البرنامج للالتحاق بالدفعتين السابقتين والقيام بالاختبار في منتصف ديسمبر القادم من العام الجاري. وبالرغم من جائحة كورونا (كوفيد-١٩)، إلا أن مجموعة نماء حرصت على إعداد البرنامج وتنفيذ هذا المشروع افتراضيًا (عن بعد) باستخدام أدوات التواصل الحديثة في هذه النسخة بعد النجاحات التي تحققت في السنوات المنصرمة للمشروع.

ويتضمن البرنامج عدة محاور ومواضيع رئيسية لتنمية قدرات الفنيين الكهربائيين أبرزها: شرح الشبكة الكهربائية في قطاع الطاقة، وهندسة أنظمة القوى الكهربائية، والمواصفات العمانية القياسية للكهرباء (الجزء الرابع)، والمهارات الشخصية للمقابلات الوظيفية. كما يشمل البرنامج كلًا من الجانبين النظري والعملي (عن طريق الزيارات الميدانية مع اتباع الإجراءات الاحترازية للحد من انتشار جائحة كورونا «كوفيد ١٩») والذي بدوره سيقدم المهارات والمعرفة اللازمة لتلبية متطلبات العمل الميداني والتقني في التعامل مع الكهرباء والأنظمة والقوانين المعمول بها.

الجدير بالذكر أن البرنامج تم إعداده ليستهدف حملة شهادة الدبلوم العالي والبكالوريوس في مجال الهندسة الكهربائية أوما يعادلها من مختلف المؤسسات التعليمية من محافظات السلطنة. وتتضمن الأهداف الرئيسية للبرنامج اكتساب المتدربين لمجموعة من المهارات المطلوبة في سوق العمل، وتدريبهم على المهارات المهنية التي ستساعدهم في بناء مسارهم الوظيفي، وتأهيلهم للحياة العملية لمواكبة تغيرات سوق العمل، وتمكينهم وتعزيز دورهم في بناء المجتمع.

وبناءً على المشروع، تمضي مجموعة نماء قدمًا من خلال استراتيجيتها لزيادة نسبة الفنيين الكهربائيين العمانيين المرخصين من ٩٪ إلى ٢٠٪ حتى عام ٢٠٢٣ وذلك بتدريب ٦٢٥ شابا عمانيا في مجال التوصيلات الكهربائية، إلى جانب زيادة فرص التوظيف المباشر إلى نسبة ٧٥٪ وفرص تأسيس شركات صغيرة ومتوسطة بنسبة ١٥٪ من مجمل المتدربين الذين سيجتازون اختبارات الرخصة الكهربائية.

تكريم المجيدين من رواد ورائدات الأعمال بالبريمي

البريمي - حميد بن حمد المنذري

كرمت لجنة المؤسسات الصغيرة والمتوسطة فرع غرفة تجارة وصناعة عُمان بمحافظة البريمي عدد من أصحاب المشاريع الرائدة في المحافظة وذلك بحضور زاهر بن محمد الكعبي رئيس مجلس إدارة الفرع ويعقوب بن سالم التميمي عضو مجلس إدارة الفرع رئيس لجنة المؤسسات الصغيرة والمتوسطة بالفرع.

وقال زاهر بن محمد الكعبي خلال مشاركته في التكريم بأن أصحاب المشاريع الرائدة في المحافظة يستحقون الدعم والاهتمام وتقديم كل ما يجعلهم يواصلون تنمية وتطوير مشاريعهم على نحو يحقق التميز والريادة في مختلف القطاعات الاقتصادية لاسيما في ظل تداعيات جائحة كورونا التي لا تزال تؤثر على القطاع الاقتصادي والتي تتطلب الوقوف بجدية أكبر لمساندة ملاك المشاريع الصغيرة والمتوسطة تحديداً على اعتبار أنهم يمثلون الفئة الأكبر من حيث عدد الشركات والمؤسسات المكونة لمجتمع الأعمال في السلطنة. وأوضح يعقوب بن سالم التميمي بأن المبادرة تنفذها لجنة المؤسسات الصغيرة والمتوسطة بفرع الغرفة بمحافظة البريمي للسنة الثانية بالتعاون مع بنك التنمية العماني وتهدف إلى دعم رواد ورائدات الأعمال في المحافظة وإبراز مشاريعهم الاقتصادية والترويج لها بالإضافة إلى الوقوف على التحديات التي تواجههم بشكل مباشر من خلال زيارة مواقع مشاريعهم الخاصة والاطلاع على سير أعمالهم التجارية فضلاً عن التعريف بخدمات الغرفة المتنوعة وتعزيز قنوات اتصالها بالمنتسبين من أصحاب وصاحبات الأعمال. بدوره أكد مصبح بن علي الزيدي على أهمية المبادرة في دعم قطاع الأعمال وتعريفهم بالخدمات المقدمة من بنك التنمية العماني وكذلك الغرفة بالإضافة إلى دورها في تطوير علاقات الشراكة بين الجهات الحكومية والخاصة وتعزيزها لإنجاح منظومة الأعمال التجارية وتنشيطها في المحافظة. الجدير بالذكر أن المبادرة شملت زيارة وتكريم كل من المشاريع التالية : مركز البريمي الطبي التخصصيً، مخبز طيبة الحديث، زهران الحراصي للحلوى العمانية، البيت الملكي للرخام والمطابخ، السندباد للأدوات المكتبية والقرطاسية، العرين لبيع وصيانة الهواتف المتحركة، الخط الذهبي للديكور، دار النور العصرية للتجارة.

تكريم البيت الملكي للرخام والمطابخ

خدمات صحفية

بنك مسقط يتوج بجائزة الأفضل في تقديم التسهيلات المصرفية للشركات والاستثمار

يواصل بنك مسقط، المؤسسة المالية الرائدة في السلطنة، مسيرته المتميزة بتحقيق النجاحات والإنجازات وحصد الجوائز والألقاب المحلية والإقليمية والعالمية، وترجمةً لدوره البارز في النهوض بالصناعة المصرفية في السلطنة، فقد توّج البنك مؤخراً بجائزتين في حفل جوائز Asiamoney Middle East لأفضل بنك لعام ٢٠٢٠م.

وفاز البنك بجائزة أفضل بنك في السلطنة، وأفضل بنك للشركات والاستثمار في السلطنة لعام ٢٠٢٠، ويأتي هذا التتويج تقديراً لمساهمات بنك مسقط البارزة في القطاع المصرفي بالسلطنة وفي خدمة الزبائن، علماً أن التقييم جاء بناءً على عدد من المعايير، بما في ذلك مجموعة المنتجات والأداء المالي وجودة الأصول والإيرادات ورضا الزبائن وأنظمة تكنولوجيا المعلومات والعروض المتاحة.

و قال أحمد بن فقير البلوشي، رئيس الأعمال المصرفية للشركات في بنك مسقط ، بصفته المؤسسة المالية الرائدة في السلطنة: يهدف بنك مسقط إلى تقديم خدمات مصرفية موثوقة وديناميكية ومبتكرة لجميع زبائنه، ويسعى البنك إلى تقديم أفضل المنتجات والخدمات المصرفية؛ لأنه يتمتع بفهم عميق لاحتياجات الزبائن، والقدرة العالية على تقديم الخبرة والتوجيه المالي على جميع المستويات، مشيراً البلوشي إلى أن هذه الجائزة هي شهادة على الأداء المميز الذي يقدمه البنك في جميع النواحي والقطاعات. مقدماً الشكر والتقدير لمؤسسة Asiamoney على ثقتهم الدائمة بمنتجات وخدمات البنك، وكذلك الشكر والامتنان للزبائن على ثقتهم وآرائهم ومقترحاتهم التي يقدمونها لتطوير عملياتنا المصرفية.

أحمد بن فقير البلوشي

وباعتباره البنك الأول في السلطنة، يُظهر بنك مسقط ريادته في قطاع الخدمات المصرفية للشركات، وقد أحدث برنامج إدارة العلاقات العالمية فرقًا كبيرًا في تعزيز الخدمات وتقوية العلاقات مع قاعدة الزبائن الكبيرة، كما عمل البنك على دعم زبائنه من الأفراد والشركات والمؤسسات نحو التوجه للتكنولوجيا الحديثة، وهو بدوره أدى إلى نمو ممتاز في قيمة المعاملات من خلال القنوات الإلكترونية للمدفوعات والتحصيل للشركات، والتي تجاوزت ١,٥ مليار ريال عماني في الأشهر التسعة الأولى من عام ٢٠٢٠م. كما لعب البنك دورًا حيويًا في دعم إنشاء العديد من مشاريع البنية والمشاريع الأساسية في السلطنة، من خلال خدمات تمويل المشاريع مدعومة بحلول مالية مبتكرة وخبرة عالية في هذه المجالات، ومن بين القطاعات الأساسية التي حظيت بتمويل البنك، النفط والغاز والبتروكيماويات والاتصالات والمياه والطاقة والصناعة والشحن والطيران والضيافة والمشاريع السياحية المتكاملة.

كما يقدم البنك حلول تمويل متكاملة، تغطي مجموعة كاملة من الحلول الاستشارية والتمويلية بما في ذلك عمليات الاكتتاب والعروض المختلفة والمنتجات والأسهم والقروض، علاوة على الحلول التمويلية والقروض المتوافقة مع أحكام ومبادئ الشريعة الإسلامية، هذا وقد نجح قسم الخدمات المصرفية الاستثمارية في البنك في تقديم الاستشارة وترتيب التمويل بمليارات الريالات لزبائنه من المؤسسات الحكومية والشركات على مدى السنوات القليلة الماضية. هذا ويحظى بنك مسقط بإعجاب المجتمع المالي والمصرفي المحلي والإقليمي والدولي تقديراً لأدائه المتميز والحلول والتسهيلات المصرفية المبتكرة التي يقدمها، حيث حقق البنك العديد من الإنجازات خلال السنوات الماضية وتوج بمجموعة من الجوائز على كافة المستويات والمجالات من بينها، إدراجه في مجلة فوربس الشرق الأوسط كواحدة من أفضل ١٠٠ شركة في المنطقة، كما فاز بجوائز أفضل بنك في السلطنة من (The Banker) و (Global Finance) بالإضافة إلى أفضل بنك في السلطنة من مؤسسة (Euromoney)، إضافةً إلى حصوله على العديد من الجوائز التقديرية من المؤسسات المالية العالمية.

مستشفيات أبولو تطلق «خدمة الرعاية المنزلية»

أطلقت مستشفيات أبولو في مسقط خدمة «رعاية منزلية» تحت رعاية سعادة السيد سعيد بن سلطان بن يعرب البوسعيدي وكيل وزارة الثقافة والرياضة والشباب للثقافة بحضور عدد من كبار الشخصيات.

وقال المدير التنفيذي لمستشفيات أبولو مسقط ف. ت. سيليسواران « نهدف في أبولو أن ننتقل بخدماتنا معكم إلى المستوى التالي وبما أن الرعاية المنزلية تشغل حديث المجالس حاليًا وتتوافق مع ما يصبو له المجتمع لتوفير سبل الراحة لمختلف المرضى وتوفير عناية خاصة لكبار السن وغيرهم من المرضى الملازمين للمنزل فإننا في مستشفيات أبولو ارتأينا المبادرة للمضي قدمًا في هذه العلامة التجارية الفارقة وتقديم خدمة مميزة لمرضانا.

وأشار المدير التنفيذي لمستشفيات أبولو في السياق ذاته أن الخدمات الطبية المنزلية أمر لابد منه خاصة لمجتمع المسنين هنا في مسقط. وأضاف أن هذه الخدمة ستكون مساهمة كبيرة لتقليل الضغط الذي يمر به المريض وأفراد أسرته في مواجهة الأوضاع المترتبة عن حالته المرضية وبناء على ذلك قام فريقنا الطبي بالتخطيط للعديد من الخدمات التي يمكن لأبولو توفيرها دون أن يغادر المريض عتبة منزله.

احتفالا بالعيد الوطني ٥٠

عمل أكبر مجموعة من الأعلام على نمط الفسيفساء في شاطئ شانجريلا بر الجصة

احتفل منتجع شانجريلا بر الجصة بالعيد الوطني الخمسين المجيد بحضور رئيس مجلس الإدارة وعدد من أعضاء المجلس، كما حضر المدير العام وعدد من كبار موظفي منتجع شانجريلا بر الجصة .

وتم خلال الحفل الكشف عن أكبر مجموعة من الأعلام على نمط الفسيفساء في شاطئ شانجريلا بر الجصة والمطل على بحر عمان وبطول ٥٠٠ متر. حيث تم نصب ١٠٠٠ علم وطني للسلطنة على مساحة ١٤٤٤ مترًا مربعًا، حيث شكلت هذه الفسيفساء الأكبر من الحجم الطبيعي علامة فارقة في الاحتفال بالعيد الوطني الخمسين.

وجاء دعوة الضيوف لمتابعة الحفل افتراضيا من خلال بث مباشر على شبكة وسائل التواصل الاجتماعي بسبب اتباع الإجراءات الصحية والإرشادات الصادرة عن الجهات المعنية بمرض كوفيد-١٩.

واختتم الحفل المميز بقطع أكبر كعكة تم إعدادها لهذه المناسبة الغالية حيث قدمها المنتجع بمناسبة العيد الوطني الخمسين المجيد وبلغ مساحتها ٢٤ مترا مربعا وتم وضعها حول منطقة حديقة البندر والمطلة على الأعلام التي نصبت على شاطئ بحر عمان. وتزن الكعكة ٥٥٠ كيلو جراما وتطلب إعدادها من الشوكولاتة النقية والسكر وباستخدام خمس نكهات فاخرة، حيث استغرق إعدادها حوالي ١٢٠ ساعة.

علما بأن منتجع شانجريلا بر الجصة من رواد النهضة السياحية في السلطنة ويطل على المياه الصافية لبحر عمان، وهو منتجع متكامل، يبعد مسافة ٢٠ دقيقة فقط بالسيارة عن مركز مدينة مسقط وعلى بعد ٤٠ دقيقة عن مطار مسقط الدولي، وقد حظي - شانجريلا بر الجصة - بمكانة خاصة لدى الزوار من جميع أرجاء العالم بفضل خدمات الضيافة الآسيوية المميزة لعلامة شانجريلا والتي اشتهر المنتجع بتقديمها.

شركة محمد البرواني لخدمات النفط تختار منصة «مزادكم» للمزايدات

تزامنًا مع احتفالات السلطنة بالعيد الوطني الخمسين المجيد ودعمًا للشركات العمانية وإيمانًا بالكادر العماني المتخصص، وقعت شركة محمد البرواني لخدمات النفط ش م م مذكرة تفاهم مع شركة مزادكم المتخصصة في حلول المزادات الذكية على استخدام منصة مزادكم كأحد الحلول المتقدمة للمزايدات المتعلقة بشركة محمد البرواني لخدمات النفط محليا وعالميا.

وقع الاتفاقية من جانب شركة محمد البرواني لخدمات النفط المهندس سالم الحارثي الرئيس التنفيذي للشركة وبحضور أحمد بن سعيد البداعي مسؤول العلاقات الحكوميه للمجموعة، ومن جانب شركة مزادكم الدكتور أحمد بن سليم الجنيبي رئيس مجلس الإدارة وبحضور إبراهيم بن سليم الجنيبي الرئيس التنفيذي للشركة. تهدف هذه الاتفاقية إلى تعزيز التوجه نحو استخدام التقنية الحديثة في المزايدات لتكون أكثر كفاءة وشفافية وأكثر انتشارًا، ولتمنح الفرص للجميع للمزايدة إلكترونيا، كما تأتي هذه الاتفاقية في إطار التعاون بين الشركات المحلية، ومن منطلق القيمة المحلية المضافة لدعم الشركات الصغيرة والمتوسطة بالسلطنة.

الصادرات الكويتية غير النفطية تبلغ ١١ مليون دينار الشهر الماضي

الكويت (د ب أ)- أعلنت وزارة التجارة والصناعة الكويتية أن عدد شهادات المنشأ للصادرات الكويتية غير النفطية للدول العربية والأجنبية بلغت١١٤١ شهادة بقيمة ١١٫٥ مليون دينار خلال أكتوبر الماضي . وقالت الوزارة، في بيان صحفي السبت، إن عدد شهادات المنشأ للصادرات الكويتية للدول العربية باستثناء دول مجلس التعاون الخليجي بلغت ٢٢٨ شهادة بقيمة ٣٫٣ مليون دينار، مقابل ٦٠ شهادة بقيمة ١٫٤ مليون دينار إلى الدول الأجنبية. وذكرت أن عدد شهادات المنشأ للصادرات الكويتية لدول مجلس التعاون الخليجي بلغت ٨٥٣ شهادة بقيمة ٦٫٧ مليون دينار خلال الشهر الماضي . وأشارت إلى تصدر العراق قائمة الدول العربية الأكثر استيرادا للصادرات الكويتية ، وتصدرت قطر قائمة دول مجلس التعاون الخليجي ، فيما جاءت فرنسا في المرتبة الأولى لناحية دول العالم الأخرى.

تايوان وأمريكا توقعان اتفاقا لإجراء محادثات اقتصادية لمدة ٥ سنوات

تايبيه (د ب أ) : وقعت الولايات المتحدة الأمريكية وتايوان اتفاقية بشأن إجراء محادثات اقتصادية سنوية لمدة خمس سنوات رغم اعتراضات من جانب الصين على دعم واشنطن لتايبيه. وجرى توقيع مذكرة التفاهم بعد جولة افتتاحية للمحادثات الاقتصادية في واشنطن الجمعة. وقال مدير المؤسسة الأمريكية في تايوان برنت كرستنسن في موجز في تايبيه السبت إن المناقشات المستقبلية سوف تجرى بالتناوب في الولايات المتحدة وتايبيه، حسبما ذكرت وكالة بلومبرج للأنباء. اتفق الجانبان على أن التعاون الإستراتيجي في صناعة الموصلات الجزئية أولوية مشتركة، وسوف يدفعان من أجل المزيد من التعاون في سلاسل الإمداد والعلوم والتكنولوجيا والجيل الخاص وأمن الاتصالات والصحة العالمية. رأس المحادثات وكيل وزارة الخارجية الأمريكية كيث كراش والوزير التايواني جون دينج. وأطلق وزير الخارجية الأمريكي مايكل بومبيو حوار شراكة الازدهار الاقتصادي مع تايوان في محاولة لتعزيز التعاون. وتأتي المحادثات عقب دعوات متكررة من واشنطن وتايبيه من أجل مفاوضات بشأن اتفاق تجاري رسمي مع تايوان.

الاحتياطي الأمريكي يعيد للمالية ٤٥٥ مليار دولار

نيويورك-العمانية: وافق جيروم باول رئيس المجلس الاحتياطي الفدرالي (البنك المركزي) الأمريكي، على إعادة الأموال غير المستخدمة من صندوق مكافحة وباء كوفيد-١٩، إلى وزارة المالية. ويتضح من الرسالة التي أرسلها باول، إلى وزير المالية ستيفن منوشين، أن الحديث يدور عن ٤٥٥ مليار دولار. وكان الكونغرس الأمريكي قد وافق في مارس الماضي على تخصيص ٢,٢ تريليون دولار، لتحفيز اقتصاد الولايات المتحدة المتضررة من وباء فيروس كورونا المستجد. ومنها تم تخصيص ٥٠٠ مليار دولار لإنشاء آليات إقراض طارئة مختلفة من خلال الاحتياطي الفدرالي، بالإضافة إلى تقديم ضمانات للقروض. وساعدت إجراءات الطوارئ هذه، على تهدئة أسواق الأسهم والبورصات، ولكن في المحصلة، تم استخدام جزء صغير منها.

مجلس الشؤون الادارية للقضاء
المحكمة الابتدائية بالسويق
أمانة سر المحكمة

إعلان قضائي

تعلن أمانة سر المحكمة أن المدعي/ بنك مسقط قد أقام أمامها الدعوى التجارية رقم: (٢٠٢٠/١٣٠١/٢١٤) ضد المدعى عليه/ ماجد بن مبارك بن عمير السعدي يطالب فيها بالآتي:
١- إلزام المدعى عليه بأداء مديونية القرض مبلغ قدره (١١٦٧٤ ر.ع) أحد عشر ألفا وستمائة وأربعة وسبعون ريالا عمانيا مع الفائدة بواقع (٥,٩٥٪) سنويا من تاريخ رفع الدعوى حتى تمام السداد.
٢- إلزامه بالرسوم والمصاريف ومبلغ (١٥٠٠ ر.ع) ألف وخمسمائة ريال مقابل اتعاب المحاماة.
وقد تعذر إعلان المدعى عليه بالطرق العادية وهذا النشر يعتبر إعلانا له بالدعوى وتحديد جلسة ٢٠٢٠/١٢/٩م الساعة التاسعة صباحا بمقر المحكمة (الكائن بولاية السويق بطحاء هلال جنوب الشارع العام) موعدا لسماعها طبقا للمادة (١١) من قانون الإجراءات المدنية والتجارية الصادر بالمرسوم السلطاني رقم ٢٠٠٢/٢٩م.

أمانة سر المحكمة

مجلس الشؤون الادارية للقضاء
محكمة الاستئناف بالسيب
أمانة سر المحكمة

إعلان قضائي

تعلن أمانة سر المحكمة أن/ بنك مسقط أقام الاستئناف التجاري رقم: ٢٠١٩/٧١٠٣/٧٤٦ ضد/ بلال محمود فايز نورسي للمطالبة بالآتي:
١- قبول الاستئناف شكلا لقيده ضمن المدة القانونية.
٢- قبول الاستئناف موضوعا وتعديل الحكم المستأنف وذلك للحكم بالطلبات التالية:
١- إلغاء الحكم المستأنف والحكم من جديد بإلزام المستأنف ضده بمبلغ قدره (٤٥٦٧,٦١٥ ر.ع) أربعة آلاف وخمسمائة وسبعة وستون ريالا وستمائة وخمس عشرة بيسة) مع الفائدة المتفق عليها قدرها ٥,٧٥٪ سنويا من تاريخ قيد الدعوى حتى السداد التام.
٢- إلزام المستأنف ضده بسداد مبلغ قدره ٢٢١٠,٤٧٧ ر.ع (ألفان ومئتان وعشرة ريالات وأربعمائة وسبع وسبعون بيسة) عن استخدام بطاقة الائتمان.
٣- إلزام المستأنف ضده بالرسوم والمصاريف ومقابل اتعاب محاماة ١٥٠٠ ريال عماني.
ونظرا لتعذر إعلان المستأنف ضده بالطرق العادية يعتبر هذا النشر اعلانا له بموعد نظر الاستئناف في يوم الثلاثاء الموافق ٢٠٢٠/١٢/٨ الساعة التاسعة صباحا بمقر المحكمة بالسيب الخوض السابعة بالقرب من محطة نفط عمان عملا بالمادة (١١) من قانون الاجراءات المدنية والتجارية الصادر بالمرسوم السلطاني رقم ٢٠٠٢/٢٩م وتعديلاته.

أمانة سر المحكمة

مجلس الشؤون الادارية للقضاء
محكمة الاستئناف بمسقط
أمانة سر المحكمة

إعلان للنشر في الاستئناف التجاري

تعلن أمانة سر المحكمة أن المستأنف/ ماجد بن محمود بن محمد الجرواني قد أقام أمامها الاستئناف التجاري رقم: (٢٠٢٠/٧١٠٣/٥٤١) ضد/ ١- جيرالد انتون تريفور فونسيكا ٢- جايش كومار بونجبحاي مكوانه ٣- ديميندا لاكمال اريارثنا وآخرين يطلب فيه: أولا: قبول صحيفة الاستئناف شكلا. ثانيا: قبول ادخال المستأنف ضدهم (الخصوم المدخلين) عملا بنص المادة (٢٢) من قانون الاثبات ثالثا: الحكم وقبل الفصل في موضوع الاستئناف: أصليا: بإلغاء الحكم الصادر من محكمة أول درجة في الدعوى والحكم مجددا بإعادة نظر النزاع فيهما الى محكمة أول درجة لنظرها أمام دائرة أخرى بعد اعلان الخصوم فيها وفقا لصحيح القانون. احتياطيا: الحكم بإلغاء الحكم الصادر من محكمة اول درجة في الدعوى والحكم مجددا: أولا: برفض طلبات المدعية في الدعوى في مواجهة المستأنف لرد وبطلان اقرار الضمان الشخصي المقدم من المستأنف لشركة مطاحن صلالة واعتباره كأن لم يكن وإلزامها بالمصاريف ومقابل اتعاب المحاماة.
وقد تعذر إعلان المستأنف ضدهم/ (١- جيرالد انتون تريفور فونسيكا ٢- جايش كومار بونجبحاي مكوانه ٣- ديميندا لاكمال اريارثنا) بالطرق العادية، ويعتبر هذا النشر إعلانا لهم وموعدا لسماع الدعوى وحددت جلسة ٢٠٢٠/١٢/١٣م الساعة التاسعة صباحا بمقر المحكمة الكائن (الخوير - حي الوزارات - مجمع المحاكم) موعدا لسماعها طبقا للمادة (١١) من قانون الاجراءات المدنية والتجارية الصادر بالمرسوم السلطاني رقم ٢٠٠٢/٢٩م وتعديلاته.

أمانة سر المحكمة

مجلس الشؤون الادارية للقضاء
المحكمة الابتدائية بالسيب
أمانة سر المحكمة

إعلان قضائي بطلب التنفيذ

بناء على

الحكم رقم:	الدائرة	ملف التنفيذ :
(٢٠١٩/١٣٠٩/١٦٥١)	(تنفيذ تجاري)	(٢٠٢٠/٩١٠٣/٢٩٧١)

الحق المطالب به (حكمت المحكمة بإلزام المدعى عليه بأن يؤدي للمدعية مبلغا قدره ١٦١٢١ ر.ع ستة عشر ألفا ومائة وواحد وعشرون ريالا عمانيا وفائدة قدرها ٢٪ شهريا من تاريخ الفشل في السداد حتى كامل السداد والتصريح ببيع المركبة المرهونة لصالح المدعية في حالة الفشل في السداد واتعاب محاماة مائة ريال عماني وإلزامها بالمصاريف)

أسماء الاطراف	الصفة	الرقم المدني
شركة تاجير للتمويل ش.م.ع.ع	طالبة التنفيذ	١٠٢٣٦٦٨
علي خلفان ثاني الخليلي	منفذ ضده	

ونظرا لتعذر اعلان المنفذ ضده بالطرق العادية عليه يعتبر هذا النشر إعلانا له متضمنا تكليفه بالوفاء بما هو مطلوب منه أعلاه خلال سبعة أيام من تاريخ هذا النشر عملا بنص المادتين (١١) و(٣٥٦) من قانون الاجراءات المدنية والتجارية.

أمانة سر المحكمة

مجلس الشؤون الادارية للقضاء
المحكمة الابتدائية بالخابورة
أمانة سر المحكمة

إعلان قضائي

تعلن أمانة سر المحكمة الابتدائية بالخابورة أن/ شركة التسنيم للمنتجات الاسمنتية قد أقامت أمامها الدعوى رقم: ٢٠٢٠/١٣٠٩/١٤٠ ضد المدعى عليها/ أبو شجون البلوشي للتجارة والمقاولات تطالبها فيها بالآتي:
١- إلزام المدعى عليها بان تؤدي للمدعية مبلغا قدره (١٧٣١ ر.ع) ألف وسبعمائة وواحد وثلاثون ريالا عمانيا مع فائدة تأخيرية بواقع ٦٪ من تاريخ إقامة الدعوى ولغاية السداد الفعلي.
٢- إلزام المدعى عليها بالمصاريف واتعاب المحاماة ٦٠٠ ريال عماني.
وقد تعذر اعلان المدعى عليها بالطرق العادية ويعتبر هذا النشر اعلانا لها بالدعوى وتحديد جلسة ٢٠٢٠/١١/٢٤م الساعة التاسعة صباحا بمقر المحكمة الكائن بولاية بالخابورة (بالسرحات) موعدا لسماعها استنادا للمادة (١١) من قانون الاجراءات المدنية والتجارية الصادر بالمرسوم السلطاني رقم ٢٠٠٢/٢٩م.

أمانة سر المحكمة

مجلس الشؤون الادارية للقضاء
المحكمة الابتدائية بصحار
أمانة سر المحكمة

إعلان قضائي

تعلن أمانة سر المحكمة الابتدائية بصحار أن المدعي/ زايد بن خليفة بن سالم المعمري قد أقام أمامها الدعوى إيجارات تجاري رقم: (٢٠٢٠/١٥٠٣/١٩٤) ضد المدعى عليه/ نول سجهيجي نكويتي يطالب فيها بالآتي:
١- إلزام المدعى عليه بسداد الاجرة بواقع (٩٥) ريالا عمانيا عن كل شهر من تاريخ ٢٠٢٠/٢/١٦ مبلغ قدره (٥٧٠) ريالا عمانيا وما يستجد حتى تاريخ انتهاء العقد.
٢- إلزام المدعى عليه بسداد فواتير الكهرباء مبلغ (٥٨,١٨٠ ر.ع) وما يستجد.
٣- إلزام المدعى عليه بسداد فواتير الماء مبلغ قدره (٤١,٧٥٠ ر.ع) وما يستجد.
٤- إلزام المدعى عليه بتنفيذ كافة بنود العقد طوال فترة سريانه.
٥- إلزام المدعى عليه بالمصاريف واتعاب المحاماة مبلغ (٥٠٠) ريال.
احتياطيا: إصدار قرار بمنع السفر.
وقد تعذر اعلان المدعى عليه بالطرق العادية وهذا النشر يعتبر اعلانا له بالصحيفة والطلبات وتحديد جلسة ٢٠٢٠/١١/٣٠م الساعة التاسعة صباحا بمقر المحكمة الكائن بولاية صحار/ مويلح/ مجمع المحاكم بالقرب من مستشفى صحار المرجعي موعدا لسماعها عملا بنص المادة (١١) من قانون الاجراءات المدنية والتجارية الصادر بالمرسوم السلطاني رقم (٢٠٠٢/٢٩م) وعلى (المدعى عليه) الحضور شخصيا أو وكيله المفوض بالوكالة مصدقة حسب الأصول في الموعد والمكان المحددين أعلاه والرد على طلبات المدعي علما بأن الإعلان ينتج أثره من تاريخ النشر .

أمانة سر المحكمة

مجلس الشؤون الادارية للقضاء
محكمة الاستئناف بصحار
أمانة سر المحكمة

إعلان قضائي

تعلن أمانة سر محكمة الاستئناف بصحار أن المستأنفة/ شركة الغزال العالمية للواردات ش.م.م قد أقامت أمامها دعوى الاستئناف رقم: ٢٠٢٠/٧١٠٣/٤٠٥م الدائرة التجارية ضد/ أنيل كومار كرياتوكوزدهي (هندي) وآخرين طلبت في ختامها: ١- وقبل الفصل في موضوع الدعوى بتقديم شهود اثبات بوجود مترجم قانوني معتمد حتى تستطيع المستأنفة اثبات دعواها بأن البضاعة المباعة من قبلها قد آلت فعلا وحكما الى مؤسسة (عبدالحميد البلوشي للتجارة) المستأنف ضدها الاولى وان هنالك وجود تبعية قانونية بين اطراف الدعوى استنادا الى نص المادة (٣٨) من قانون الاثبات ٢- الحكم لها بنقض الحكم المستأنف جزئيا فيما قضى به والقضاء لها مجددا بإلزام المستأنف ضدها الاولى في شخص مالكها بأن تؤدي لها مبلغا قدره (٨١١٦,٣٦٤ ر.ع) ثمانية آلاف ومائة وستة عشر ريالا عمانيا وثلاثمائة وأربع وستون بيسة ومصاريف الدعوى وتأييد ما عدا ذلك ٣- إلزامها بالرسوم والمصاريف عن درجتي التقاضي ومقابل اتعاب المحاماة مبلغ قدره (٥٠٠ ر.ع) خمسمائة ريال عماني.
وقد تعذر اعلان المستأنف ضده أنيل كومار كرياتوكوزدهي بالطرق العادية، وهذا النشر يعتبر اعلانا له بالدعوى وباستئناف إعادة نظر الدعوى وتحديد يوم الخميس الموافق ٢٠٢٠/١٢/١٠م الساعة التاسعة صباحا بمقر المحكمة الكائن بولاية صحار مويلح - بمجمع المحاكم بصحار موعدا لسماعها - عملا بنص المادة (١١) من المرسوم السلطاني (٢٠٠٢/٢٩م) باصدار قانون الاجراءات المدنية والتجارية وعلى المستأنف ضده الحضور شخصيا أو بواسطة وكيله المفوض بوكالة مصدقة حسب الأصول في الموعد والمكان المحددين أعلاه استنادا لنص المادة ٧٥ بدلالة المادة ٢٣٠ من القانون المشار إليه.

أمانة سر المحكمة

مجلس الشؤون الادارية للقضاء
المحكمة الابتدائية بالسيب
أمانة سر المحكمة

إعلان قضائي بطلب التنفيذ

بناء على

الحكم رقم:	الدائرة	ملف التنفيذ :
(٢٠١٩/١٣٠٩/١٦٣٠)	(تنفيذ تجاري)	(٢٠٢٠/٩١٠٣/٢٩٧٦)

الحق المطالب به (حكمت المحكمة بإلزام المدعى عليها بأن تؤدي للمدعية مبلغا قدره ٧٦٢٤ سبعة آلاف وستمائة وأربعة وعشرون ريالا عمانيا وفائدة قدرها ٢٪ من تاريخ ٢٠١٩/١/٦ حتى السداد التام واتعاب محاماة مائة ريال عماني وإلزامها بالمصاريف)

أسماء الاطراف	الصفة	الرقم المدني
شركة تاجير للتمويل ش.م.ع.ع	طالبة التنفيذ	١٠٢٣٦٦٨
افراح ابراهيم جمعة ال جمعة	منفذ ضدها	

ونظرا لتعذر اعلان المنفذ ضدها بالطرق العادية عليه يعتبر هذا النشر إعلانا لها متضمنا تكليفها بالوفاء بما هو مطلوب منها أعلاه خلال سبعة أيام من تاريخ هذا النشر عملا بنص المادتين (١١) و(٣٥٦) من قانون الاجراءات المدنية والتجارية.

أمانة سر المحكمة

مجلس الشؤون الادارية للقضاء
المحكمة الابتدائية بصلالة
أمانة سر المحكمة

إعلان قضائي

تعلن أمانة سر المحكمة الابتدائية بصلالة أن/ سلطان خليفة سلطان الحبتور قد أقام أمامها الدعوى المدنية (إيجارات) رقم: (٢٠٢٠/١٥٠٩/٨٩م) ضد المدعى عليه/ راجي ابراهام مطالبا بالآتي:
١- إخلاء العقار.
٢- إلزام المدعى عليه بأن يؤدي للمدعي مبلغا قدره ١٠٠٠ ر.ع (ألف ريال) بالاضافة لما يستجد من أجرة شهرية لحين الاخلاء.
٣- إلزام المدعى عليه بالرسوم والمصاريف ومبلغ ٢٠٠ ر.ع (مائتي ريال) مقابل اتعاب محاماة.
وقد تعذر إعلان المدعى عليه بالطرق العادية ويعتبر هذا النشر اعلانا له بالدعوى لحضور الجلسة المقررة يوم الاثنين بتاريخ ٢٠٢٠/١٢/٧م في تمام الساعة الثامنة والنصف صباحا بمقر المحكمة الكائن (بمجمع المحاكم بصلالة على شارع الرباط) عملاً بنص المادة (١١) من قانون الاجراءات المدنية والتجارية الصادر بالمرسوم السلطاني رقم ٢٠٠٢/٢٩ م وتعديلاته .

أمانة سر المحكمة

مجلس الشؤون الادارية للقضاء
المحكمة الابتدائية بالسيب
أمانة سر المحكمة

إعلان قضائي بطلب التنفيذ

بناء على

الحكم رقم	الدائرة	ملف تنفيذ
(٢٠١٩/١٢٠٨/٧٢٥)	(تنفيذ مدني)	(٢٠٢٠/٩١٠٢/٨٢١)

الحق المطالب به : (حكمت المحكمة بالزام المدعى عليه بنقل المركبة محل الدعوى المذكورة في الأسباب لتكون باسم المدعي وحملت المدعي المخالفات المترتبة على استعمال المركبة محل الدعوى المسجلة بعد تاريخ ٢٠٢٠/٦/٢٤، والزمت المدعى عليه بباقي المخالفات والغرامات وحملت المدعى عليه المصاريف .

أسماء الاطراف	الصفة	الرقم المدني
ماجد بن سلطان بن علي حمد الشبلي	طالب التنفيذ	١١٣٠٦٤٢٥
ناجي بن سيف بن محمد المحرمي	منفذ ضده	٩٣٥٥٣٨٥

ونظرا لتعذر إعلان المنفذ ضده بالطرق العادية يعتبر هذا النشر اعلانا له متضمناً تكليفه بالوفاء بما هو مطلوب منه اعلاه خلال سبعة أيام من تاريخ هذا النشر، عملاً بالمادتين (١١) و(٣٥٦) من قانون الإجراءات المدنية والتجارية .

أمانة سر المحكمة

مجلس الشؤون الادارية للقضاء
المحكمة الابتدائية بصحم
أمانة سر المحكمة

إعلان قضائي

تعلن أمانة سر المحكمة الابتدائية بصحم أن / البنك الأهلي ش م ع ع قد أقام أمامها الدعوى التجارية رقم ٢٠٢٠/١٣٠١/٢٢١ ضد المدعى عليه / جمعة بن مبارك بن عبدالرحمن البلوشي طالب في ختامها الحكم بالآتي :
١-الزام المدعى عليه بأن يؤدي للبنك المدعي مبلغا قدره ٥٥,٨١٤,٢٨٦ ر.ع خمسة وخمسون الفا وثمانمائة وأربعة عشر ريالا ومائتان وست وثمانون بيسة مع الفائدة بواقع ٧,٨٣٪ وفائدة تأخير بواقع ٢٪ سنويا اعتبارا من ٢٠٢٠/٩/٢م وحتى السداد الكامل والنهائي ٢- الزام المدعى عليه بالرسوم والمصاريف ومقابل أتعاب المحاماة مبلغ قدره ١٠٠٠ر.ع الف ريال عماني .
وقد تعذر إعلان المدعى عليه بالطرق العادية وهذا النشر يعتبر إعلانا له بالدعوى وقد تحدد يوم الاثنين ٢٠٢٠/١١/٣٠م الساعة التاسعة صباحا بمقر المحكمة الكائن (بصحم) موعدا لسماعها استنادا للمادة (١١) من قانون الاجراءات المدنية والتجارية الصادر بالمرسوم السلطاني رقم ٢٠٠٢/٢٩.

أمانة سر المحكمة

مجلس الشؤون الادارية للقضاء
المحكمة الابتدائية بعبري
أمانة سر المحكمة

إعلان نشر

الاسم	صفتها	موطنها
الشركة الوطنية للتمويل	مدعية	مسقط - مكتب أحمد الحراصي للمحاماة والاستشارات القانونية

الاسم	صفته	موطنه
خليفة بن مرهون بن علي العبري	مدعى عليه	عبري - عبري/ العراقي بالقرب من مسجد الفاروق
شعاع العراقي للتجارة تضامنية	مدعى عليه	عبري - عبري/ العراقي طريق عبري الدريز بالقرب من بنك مسقط هاتف: ٩٩٢٠٩٦٥١
شركة الزاجل اللوجستية ش.م.م	مدعى عليه (خصم مدخل)	عبري - يمثلها سليمة بنت سيف بن حمد الجابرية ومازن بن حمد بن سعيد الجابري عبري/ بات/ منطقة الغالة
شركة ليمار الخير للتجارة	مدعى عليه (خصم مدخل)	عبري - مالكها حمد بن سعيد بن حمد الجابري عبري/ بات/ منطقة الغالة حاليا سجين في مركز شرطة عبري

تعلن أمانة سر المحكمة الابتدائية بعبري أن المدعية أقامت الدعوى رقم: (٢٠٢٠/٢٣٠٣/١١) ضد المدعى عليهما/ شعاع العراقي للتجارة تضامنية وخليفة بن مرهون بن علي العبري للمطالبة بالآتي:
١- إلزام المدعى عليهما بالتضامن والانفراد بأن يؤديا للمدعية مبلغا قدره (٢٨٧٢١٤ ر.ع) مائتان وسبعة وثمانون ألفا ومائتان وأربعة عشر ريالا عمانيا.
٢- إلزام المدعى عليهما بالفائدة قدرها (١٠٪) سنويا من تاريخ ٢٠١٩/١٠/١٤م حتى السداد النهائي مع الفائدة التأخيرية (غرامة جزائية) (٢٪) سنويا حتى تاريخ السداد الفعلي.
٣- التصريح ببيع المعدات والمركبات محل الرهن والموضحة البيانات بصدر الصحيفة.
٤- إلزامهما بالمصاريف ومبلغ (٣٠٠٠ ر.ع) ثلاثة آلاف ريال عماني أتعاب المحاماة.
وأثناء سير الدعوى تقدم المدعى عليهما بصحيفة طلبت إدخال مطالبين في مواجهة الخصمين المدخلين بالآتي:
١- إلزام الخصمين المدخلين بقيمة القرض.
٢- الحكم بإخراج المدعى عليهما من الدعوى.
٣- إلزام الطرفين بمصاريف الدعوى ومبلغ (٥٠٠٠ ر.ع) خمسة آلاف ريال عماني مقابل اتعاب المحاماة.
ونظرا لتعذر إعلان شركة ليمار الخير للتجارة بالطرق العادية يعتبر هذا النشر إعلانا لها بموعد نظر الدعوى في يوم الاحد الموافق ٢٠٢٠/١١/٢٩ الساعة (٩:٠٠) بمقر المحكمة الابتدائية بعبري عملا بالمادة (١١) من قانون الإجراءات المدنية والتجارية الصادر بالمرسوم السلطاني رقم ٢٠٠٢/٢٩م وتعديلاته.

أمانة سر المحكمة

مجلس الشؤون الادارية للقضاء
المحكمة الابتدائية بمسقط
أمانة سر المحكمة

إعلان قضائي

تعلن أمانة سر المحكمة أن/ بنك مسقط ش م ع ع أقام الدعوى التجارية رقم ٢٠١٩/١٣٠١/٢٧٨٢م ضد / معتز صدقة للمطالبة بالآتي :
١- الزام المدعى عليه بسداد المبلغ المترتب في ذمته وقدره ١٨,٠٩٥,٠٢٧ر.ع ثمانية عشر الفا وخمسة وتسعون ريالا عمانيا وسبع وعشرون بيسة عن القرض وعن البطاقة الائتمانية وبالفائدة المتفق عليها وقدرها ٤٪ عن القرض و ١٨٪ عن البطاقة الائتمانية سنويا من تاريخ قيد الدعوى وحتى تمام السداد .
٢- تحميل المدعى عليه الرسوم والمصاريف وأتعاب المحاماة مبلغ ١٠٠٠ ر.ع الف ريال عماني .
ونظرا لتعذر إعلان المدعى عليه بالطرق العادية ، يعتبر هذا النشر اعلانا له بموعد نظر الدعوى في يوم الاحد الموافق ٢٠٢٠/١٢/٦م الساعة التاسعة صباحا بمقر المحكمة الكائن (بالخوير - مجمع المحاكم) عملا بالمادة (١١) من قانون الإجراءات المدنية والتجارية الصادر بالمرسوم السلطاني رقم ٢٠٠٢/٢٩م وتعديلاته.

أمانة سر المحكمة

مجلس الشؤون الادارية للقضاء
المحكمة الابتدائية بالسيب
أمانة سر المحكمة

إعلان قضائي بالتنبيه العقاري

بناء على

رقم التنفيذ (٢٠١٩/٩١٠٣/٣٥٢٧)	الدائرة (تنفيذ تجاري)

الحق المطالب به (حكمت المحكمة بإلزام المدعى عليه بان يؤدي للبنك المدعي مبلغا قدره ٧٧٥٧٤,٥٩٠ ر.ع والفائدة بواقع ٩٪ سنويا من تاريخ ٢٠١٨/١٢/٤ حتى تمام السداد مع التصريح ببيع الاراضي المرهونة المبينة وصفا بالاسباب في حال عدم السداد ووفقا للاجراءات المتبعة قانونا وإلزام المدعى عليه بمصاريف الدعوى ومبلغ ٣٠٠ ر.ع أتعاب محاماة)

أمانة سر المحكمة

أسماء الاطراف	الصفة	الرقم المدني	رقم الهاتف	موطنه
بنك مسقط	طالب التنفيذ			مسقط - مكتب محمد الفارسي للمحاماة
منصور بن مرزوق بن الجهام السليمي	منفذ ضده	٠١٦٨٧٩١٧		السيب - المعبيلة ج شارع السلام قرب نفط عمان سكة ٢٣١٧ مبنى ٤٥٣ شقة ١٥

وقد تعذر اعلان المنفذ ضده بالتنبيه العقاري بالطرق العادية وعليه يعتبر هذا النشر اعلانا له متضمنا إنذاره بسداد الحق المطالب به المذكور أعلاه خلال شهر من تاريخ هذا النشر وإلا بيعت العقارات المبينة أدناه جبرا

م	النوع	المكان	الرقم	المربع	المساحة
	مرهون	المعبيلة الجنوبية/ السيب	٢٣٥	SE ٢٤	٤٠٠,٠٠
	مرهون	ولاية بدية	٦١	الوريحة الصناعي	١٠٠٠,٠٠
		بدبد/ ثميد	٤	١٩	٥٩٩,٠٠

أمانة سر المحكمة

عُمان الرياضي

sport @omandaily.om

الأحد ٦ من ربيع الآخر ١٤٤٢هـ الموافق ٢٢ من نوفمبر ٢٠٢٠م العدد ١٤٤١٨

Sunday 22 November 2020 - Edition No 14418

استعدادا للتصفيات الآسيوية المؤهلة لنهائيات كأس العالم وأمم آسيا

برانكو: برنامج إعداد المنتخب الوطني يسير وفق خطة مستقبلية وبرنامج محدد

من المباراة الودية للمنتخب الوطني الأول مع المنتخب الأولمبي

كتب - ياسر المنا

أكد مدرب المنتخب الوطني الأول لكرة القدم الكرواتي برانكو إيڤانكوفيتش أن برنامج المنتخب يسير بخطة مستقبلية وجاهزة ويتم تنفيذها وفق برنامج محدد، وتفاعل برانكو مع احتفالات السلطنة بالعيد الوطني الخمسين ووضع على صفحاته في وسائل التواصل الاجتماعي كلمات عن أمنياته الطيبة بمواصلة النهضة المجيدة والتطور . وأبدى الكرواتي برانكو سعادته الكبيرة بنهاية فترة الغياب عن برامج الإعداد وذلك بعد أن نفذ خلال هذا الشهر برنامج تدريبات عبر معسكر داخلي استمر أسبوعين وتخللته تجارب مع نادي مسقط والمنتخب الأولمبي.

وقال مدرب المنتخب الوطني الأول في حديثه لـ «عمان الرياضي»: سعادتي الكبيرة بجانب عودتنا للعمل هو التجاوب الكبير من قبل اللاعبين مع البرنامج والتدريبات والأداء الجيد خلال فترة المعسكر الداخلي.

وأنهى مدرب منتخبنا الوطني الأول لكرة القدم الكرواتي الجزء الأول من خطة إعداد المنتخب التي وضعها من أجل تجهيز المنتخب للتصفيات الآسيوية المؤهلة لنهائيات كأس العالم وأمم آسيا والوقوف على العناصر الحالية المختارة في القائمة وتتضمن خطة المدير الفني للمنتخب الوطني البحث عن عناصر جديدة تضيف للأحمر ثقلا فنيا يدعم مسيرته ومواجهة التحديات الكبيرة التي تنتظره.

ويضع برانكو معايير في اختيار اللاعبين وأن يكون اللاعب الذي يتم اختياره في القائمة صاحب إمكانيات فنية عالية وقدرات طيبة تؤهله إلى تقديم الإضافة للمنتخب. ويؤكد مدرب منتخبنا الوطني الأول لكرة القدم أن القائمة ستظل مفتوحة لذلك سيواصل بمتابعة المباريات المقبلة في افتتاح دوري عمانتل للموسم الجديد خلال شهر ديسمبر المقبل من أجل البحث واكتشاف عناصر جديدة ذات إمكانيات كبيرة تتمكن من تقديم الجديد للمنتخب وكذلك الوقوف على مستوى اللاعبين الذين شاركوا في فترة المعسكر الداخلي.

ويأمل الجهاز الفني للمنتخب الوطني أن تتاح لهم متابعة مباريات دوري عمانتل في الموسم الجديد وأن تكون لقاءات ذات قيمة تنافسية عالية، وتمثل ملاعب الدوري المجال الذي يعتمد عليه برانكو في متابعة والوقوف على مستويات اللاعبين، وذلك بحثا عن العناصر قادرة على اللحاق بالمنتخب وذات الإمكانيات تؤهلها خلال الفترة القادمة لارتداء قميص المنتخب والتي ستظل محل متابعة وتقييم اللاعبين في المنتخب من خلال مباريات أنديتهم وذلك من أجل تحقيق نتائج إيجابية وتقديم الإضافة مع المنتخب الوطني في المنافسات الإقليمية والقارية والدولية المقبلة.

رحلة بحث الكرواتي برانكو إيڤانكوفيتش عن الوجوه الجديدة لن تتوقف من أجل اكتشاف لاعبين جدد بعد أن وقف في الفترة الماضية على مستويات عدد منهم خلال الجولات الأخيرة في الدوري ومسابقة الكأس ودوري الدرجة الأولى خلال الفترة التي سبقت المعسكر الداخلي خلال الفترة الماضية.

برانكو إيڤانكوفيتش

علي الخنبشي: هدفنا إعادة الفريق لمكانه الطبيعي بدوري عمانتل

انطلاق تدريبات نادي عمان استعدادًا للموسم الكروي الجديد

علي الخنبشي

من مباريات نادي عمان بدوري عمانتل

كتب - عبدالله الوهيبي

تعاقدت إدارة نادي عمان مع المدرب الوطني علي الخنبشي لمدة موسم واحد (قابل للتجديد) وذلك لقيادة الفريق الكروي الأول بالنادي في منافسات الموسم الجديد ٢٠٢٠/ ٢٠٢١ الذي سينطلق في شهر ديسمبر القادم. وتم توقيع العقد بين الطرفين بمقر النادي بالخوير بحضور السيد سعيد بن سلطان البوسعيدي رئيس مجلس الإدارة والمدرب الجديد علي الخنبشي الذي قدم بعد توقيعه العقد رسميا الشكر والتقدير لرئيس النادي وأعضاء المجلس على الثقة الكبيرة التي أولوها إياه بالموافقة واختياره مدربا للفريق الأول بالموسم الجديد القادم والتعاقد معه.

وقال الخنبشي: بلا شك سأعمل برفقة الجهاز الفني المساعد لي على تكريس خبرتي الفنية وإمكانياتي وقدراتي التدريبية في نفوس لاعبي الفريق في الوقت القادم، وذلك بهدف إعادة الفريق الكروي لمكانه الطبيعي بين الكبار بدوري عمانتل بالموسم بعد القادم إن شاء الله، معتبرا أن باب المنافسة هو حق مشروع لفريقه ولجميع الفرق المشاركة في منافسات بطولة الدوري، ومؤكدا أن ذلك لن يتحقق إلا بتكاثف كافة الجهود المخلصة من إدارة النادي والداعمين والقائمين على الفريق وتعاونهم مع الجهازين الفني والإداري، إلى جانب تعاون اللاعبين فيما بينهم في المرحلة المهمة القادمة والتي تتطلب جميعا منهم بذل مزيد من الجهد والتضحيات لرفع اسم وشأن النادي وشبابه، حيث ذكر أنهم بلا شك سيعملون جاهدين على تشريف الفريق في منافسات بطولتي الدوري والكأس الغالية بالموسم القادم.

انطلاق التدريبات

وأضاف الخنبشي: بدأ يوم أمس السبت الإعداد الفعلي لدخول الفريق في الموسم الجديد، حيث سيستعد الفريق خلالها لخوض منافسات بطولتي دوري الدرجة الأولى لكرة القدم ومسابقة الكأس، بمشاركة معظم العناصر المحلية على الملعب الرئيسي للنادي على أن يبدأ الفريق في نفس الوقت التجمع والإعداد تدريجيا بتنفيذ التدريبات بمشاركة مجموعة من لاعبي الفريق الأولمبي مطعمين بعدد من العناصر الأساسية للفريق الأول التي سجلت حضورها معي بالموسم الماضي.

وفيما يتعلق بتعزيز صفوف الفريق بعدد من العناصر المحلية المجيدة من عدد من أندية السلطنة المختلفة، بالإضافة للتعاقد مع محترفين أجانب للموسم القادم، قال المدرب الجديد لفريق نادي عمان: إنه قام بترشيح مجموعة من الأسماء المحلية والأجنبية وتقديم أسمائها لمجلس الإدارة، لهدف تعزيز الصفوف في عدد من المراكز الثلاثة، وأشار إلى أنه على ضوء الإمكانيات والمقدرة المالية المتوفرة للنادي سيتم التفاوض معها خلال الفترة القادمة بشكل رسمي والرؤية الكاملة حول موضوع التعاقدات ستكشف عنها الأيام القليلة القادمة، وتمنى الخنبشي أن تعمل العناصر الجديدة إضافة جيدة للفريق، وأن تساهم بالتالي مع بقية زملائها بالفريق في تقديم المستويات الفنية الجيدة وفي إحراز النتائج الإيجابية للنادي بالموسم القادم.

ولم يكشف علي الخنبشي عن هوية الجهاز الفني الجديد المساعد له، ذاكرا أنه يتم التفاوض معهم حاليا، وسيتم الكشف عن شخصيتهم بعد التوصل لاتفاق جيد معهم في الأيام القليلة القادمة. وأضاف المدرب علي الخنبشي أنه قبل توقيعه العقد رسميا مع إدارة نادي عمان كان قد تلقى عدة عروض شفهية من عدد من أندية دوري عمانتل ودوري الدرجة الأولى لم يكشف النقاب عن أسمائها، مشيرا إلى أن تلك العروض لم تكن بصورة رسمية معه، على عكس العرض الذي قدم له من قبل إدارة نادي عمان فقد كان العرض جديا.

نظرة مستقبلية

وعن سبب اختياره لنادي عمان، أوضح الخنبشي أن موافقته جاءت بعد اجتماعه بالسيد سعيد بن سلطان البوسعيدي رئيس مجلس إدارة النادي، حيث ذكر بأنه وجده صاحب فكر جيد جدا ونظرته كانت مستقبلية، واكتشف فيه أنه رجل ذو طموح عال، وينظر إلى آفاق أبعد وارحب في سبيل السعي قدما لإعادة الفريق لمكانه الطبيعي بين أندية الكبار بدوري عمانتل، ولكون نادي عمان يعد من الأندية العريقة بالسلطنة، والفريق قدم مجموعة من العناصر المجيدة سبق لها التواجد مع الفريق الأول والمشاركة في نفس الوقت مع المنتخبات الوطنية الأربعة (الناشئين والشباب والأولمبي والأول) أثناء مشاركتها بالاستحقاقات الخارجية بالسنوات الماضية وتمثيل السلطنة خير تمثيل في تلك المحافل الخليجية والعربية والآسيوية والدولية.

٢٣ ديسمبر اجتماع الجمعية العمومية للطائرة واليد

يعقد يوم الأربعاء ٢٣ ديسمبر القادم اجتماع الجمعية العمومية العادية لاتحاد الطائرة في الساعة الحادية عشرة صباحا بفندق المروج جراند، وسيترأس الاجتماع الشيخ بدر بن علي الرواس رئيس مجلس إدارة الاتحاد العماني للكرة الطائرة وبحضور أعضاء مجلس الإدارة وأعضاء الجمعية العمومية. من جانب آخر وفي اليوم نفسه وبالفندق نفسه قرر مجلس إدارة الاتحاد العماني لكرة اليد عقد اجتماع الجمعية العمومية العادية في الساعة الرابعة عصراً وذلك استنادا للمادة (٢٢) من النظام الأساسي للاتحاد.

وسوف يترأس الاجتماع الدكتور سعيد بن أحمد الشحري رئيس مجلس إدارة الاتحاد العماني لكرة اليد بحضور أعضاء مجلس الإدارة وأعضاء الجمعية العمومية حيث سيتم خلال الاجتماع مناقشة التقرير الإداري والمالي وأعمال التي قام بها مجلس الإدارة عن السنة الماضية. ويأتي هذا الاجتماع بناء على قرار الجمعية العمومية غير العادية للاتحاد التي عقدت يوم الخامس من شهر الجاري والذي تم خلاله تمديد فترة مجلس الإدارة وتحديد الأول من شهر مايو من العام القادم موعدا للانتخاب مجلس إدارة جديد.

وقد وجه مجلس إدارة الاتحاد دعوة لكافة الأندية الأعضاء والتي تنطبق عليها المادة (١٧) من النظام الأساسي للاتحاد حضور هذا الاجتماع والمبادرة إلى تجديد العضوية السنوية، واستناداً للمادة (٣٢) من النظام الأساسي للاتحاد العماني لكرة اليد فإن الاجتماع يكون صحيحاً بحضور الأغلبية المطلقة للأعضاء العاملين الذين يحق لهم الحضور (النصف + ١) فإذا لم تتوافر هذه الأغلبية حتى الساعة الرابعة والنصف يؤجل الاجتماع إلى جلسة أخرى تعقد في تمام الساعة الخامسة من اليوم نفسه، ويكون الاجتماع الثاني صحيحا بحضور (ربع) عدد الأعضاء العاملين الذين لهم حق الحضور لمناقشة جدول أعمال الجمعية.

مشاركة واسعة في حلقة مدربي المراحل السنية

سلوبودان بافكوفيتش في المحاضرة

اختتمت يوم أمس السبت حلقة عمل مدربي الفئات العمرية بالأندية بمشاركة مدربي الفئات السنية بأندية محافظة مسقط ونادي سمائل وفنجاء والشباب والمصنعة والرستاق والتي أقامها الاتحاد العماني لكرة القدم خلال الفترة ٢٠ و ٢١ من شهر نوفمبر الجاري والتي أقيمت في قاعة المؤتمرات بمجمع السلطان قابوس الرياضي في بوشر.

وقد حاضر في الحلقة الخبير الفني بالاتحاد سلوبودان بافكوفيتش وهارون بن عامر البرطماني مدير دائرة التدريب والتعليم، بينما ستقام حلقة العمل الثانية في مجمع السعادة الرياضي بمحافظة ظفار يومي ٢٧ و٢٨ نوفمبر الجاري.

نزوى يجدد عقود ثلاثة لاعبين والمفاوضات مستمرة لحسم ملف المدرب

نزوى - أحمد الكندي

لم يستقر المجلس الإداري بنادي نزوى على اسم وهوية مدرب الفريق الكروي الأول الذي سيخوض غمار منافسات دوري عمانتل وذلك بعد التطورات المتلاحقة واعتذار المدرب السابق عبدالعزيز الريامي صاحب إنجاز الصعود حيث لم يتم حسم الملف رغم اقتراب موعد انطلاق منافسات الدوري في النصف الثاني من شهر ديسمبر المُقبل؛ وتُسارع اللجنة الرياضية بالنادي ومجلس الإدارة الزمن لترتيب أولويات الفريق خاصة وأن الدوري يحتاج لنقلة نوعية في جوانب العمل وتكامل منظومته لكن يبقى الجهاز الفني على رأس الموضوعات والملفات التي لم تُحسم. وفي سياق متصل جدد النادي عقود ثلاثة لاعبين ممن كانت لهم بصمات مع الفريق في الموسم الماضي حيث تم التوقيع مع اللاعب سعيد الشريقي واللاعب عبدالحميد المنذري بالإضافة إلى الحارس أحمد الجامودي وكان الثلاثي ضمن صفوف الفريق ونجحت مساعي استمراريتهم وفق توصيات الجهاز الفني السابق.

من مشاركة نزوى في دوري الدرجة الأولى

الاتحاد العماني لكرة الطائرة

الاتحاد العماني للكرة الطائرة
Oman Volleyball Association

إعـــلان

يعلن مجلس إدارة الاتحاد العماني للكرة الطائرة عن عقد اجتماع الجمعية العمومية العادية لعام ٢٠٢٠م، وذلك في يوم الأربعاء الموافق ٢٣ ديسمبر ٢٠٢٠م بقاعة الاجتماعات بفندق المروج جراند في تمام الساعة الحادية عشرة صباحا ،وعلى كافة الأعضاء الراغبين حضور هذا الاجتماع والمنتهية عضويتهم المبادرة بتجديد العضوية اعتباراً من تاريخ هذا الإعلان، حيث إن آخر موعد للتجديد ينتهي بتاريخ ٩ ديسمبر ٢٠٢٠م.

واستنادا لنص المادة (٣٢) من النظام الأساسي للاتحاد لا يكون الاجتماع صحيحا إلا بحضور الاغلبية المطلقة لأعضائها مستوفيا الشروط (النصف+١) فاذا لم تتوافر هذه الأغلبية المطلقة حتى الساعة ١١,٠٠ يؤجل الاجتماع إلى جلسة أخرى تعقد في تمام ١١,٣٠من نفس اليوم،

ويكون الاجتماع الثاني صحيحا بحضور ربع عدد الأعضاء العاملين الذين لهم حق الحضور لمناقشة جدول الأعمال الخاص بالاجتماع والمرفق بالدعوة.

والله ولي التوفيق،،،

منى آل سعيد: التأكيد على أهمية مثل هذه الرياضات الذهنية في النمو العقلي والتربوي لدى الأطفال

الربيعي بطلا للناشئين والبلوشية للفتيات في ختام بطولة «اليوم العالمي للطفل» للشطرنج

توج لاعب نادي عبري صهيب الربيعي بطلا لبطولة اليوم العالمي للطفل للشطرنج في فئة الناشئين الذكور، فيما توجت روان البلوشية لاعبة نادي صلالة بطلة لمنافسات الناشئات للفتيات، وذلك في أولى برامج اللجنة العمانية للشطرنج احتفاء بالعيد الوطني الخمسين المجيد، والتي تتضمن ٦ برامج قررت اللجنة تفعيلها عبر الاتصال المرئي خلال شهري نوفمبر وديسمبر وتتنوع بين المنافسة والتدريب والتعليم والتثقيف، ويأتي تدشين هذه البرامج برعاية من مؤسسة الزبير.

وجاءت البطولة في إطار التعاون بين اللجنة وجمعية الأطفال أولا لتفعيل رياضة الشطرنج بين الأطفال وبمناسبة يوم الطفل العالمي والذي يصادف ٢٠ نوفمبر من كل عام تم تفعيل بطولة خاصة للأطفال بهذه المناسبة شملت فئات الذكور والإناث تحت سن ١٥ سنة.

من مشاركة الأطفال في دورات تدريب الشطرنج

السيدة الدكتورة منى آل سعيد

نتائج

وبعد منافسات قوية ومثيرة جاءت النتائج النهائية للبطولة على النحو التالي: في فئة الناشئين الذكور تمكن لاعب نادي عبري صهيب الربيعي من إحراز اللقب بعد إحرازه ٧,٥ نقطة من ٩ جولات، وتمكن لاعب نادي السلام علي المعمري من اقتناص المركز الثاني بينما حل لاعب نادي أهلي سداب عبدالرحمن اليحمدي ثالثاً.

وفي فئة الناشئات الإناث تمكنت لاعبة نادي صلالة روان البلوشية من تحقيق لقب البطولة بـ ٦ نقاط، وجاءت هبة المعمرية لاعبة نادي صحم ثانياً فيما أحرزت اللاعبة أميرة الحاتمية المركز الثالث.

وشارك في البطولة ٦٠ لاعباً من الفئة العمرية ١٥ سنة وما دون، وأقيمت البطولة بالنظام السويسري من ٩ جولات بواقع ٥ دقيقة وثانيتين لكل جولة، وجاءت فكرة البطولة استمرارا للجهود المبذولة من اللجنة في فترة جائحة كورونا التي قلصت أسباب التواصل واللقاء المباشر للبطولات أو التدريبات المباشرة ومواكبةً للتقنيات الحديثة ومع استمرار التقدم المعرفي الإلكتروني تم استحداث البطولات الإلكترونية لجميع الشرائح والفئات.

تجاوز التحديات

وبعد ختام المنافسات قالت صاحبة السمو السيدة الدكتورة منى بنت فهد آل سعيد رئيسة مجلس إدارة جمعية الأطفال أولا: نهنئ جميع الأطفال بمناسبة اليوم العالمي للطفل، ونحن على يقين بأن هذا العام مختلف بسبب ظروف الجائحة مع ذلك نسعى جميعاً تجاوز التحديات بهمم عالية وتسخير التقنية بما يعزز اهتمامنا بهذه الفئة، ونوجه الشكر للجنة العمانية للشطرنج على تعاونهم من أجل إقامة هذه البطولة ونؤكد على أهمية مثل هذه الألعاب الذهنية في نمو العقلي والتربوي لدى الأطفال، وجمعية الأطفال مستمرة في إقامة مثل هذا النوع من الشراكات مع مختلف الجهات من أجل خدمة القضايا والمبادرات المتعلقة بالطفل.

منصة تعليمية إلكترونية

وتهدف البرامج التي اطلقتها اللجنة العمانية للشطرنج إلى تعليم الشطرنج للراغبين وكذلك للمستوى المبتدئ من اللاعبين مجانا عبر منصة تعليمية إلكترونية، وتأتي هذه المبادرة سعياً في نشر ثقافة اللعبة وتعزيز ممارستها لدى للناشئة وكذلك رفع مستوى بعض اللاعبين وتأهليهم للاستحقاقات الداخلية مستقبلاً بعد انتهاء جائحة كورونا، كما تأتي الفكرة استمرارا للجهود المبذولة من اللجنة العُمانية للشطرنج في فترة جائحة كورونا التي قلصت أسباب التواصل واللقاء المباشر للبطولات أو التدريبات المباشرة ومواكبةً للتقنيات الحديثة ومع استمرار التقدم المعرفي الإلكتروني تعمل اللجنة حاليا على إنشاء منصة تعليمية للعبة الشطرنج.

وانطلقت الفكرة لتواكب الحاجة إلى سهولة الوصول إلى المعرفة الشطرنجية وجمع المعارف والمواد الشطرنجية والفيديوهات بمكان واحد يسهل الوصول له وتجميع لكل الجهود التدريبية من دورات ومواد معرفية في مكان واحد ويعتبر توثيقا وأرشيفا محتفظا به، حيث قامت اللجنة بتشكيل فريق عمل لإعداد منصة الشطرنج التي ستشمل تاريخ الشطرنج العالمي والعُماني، دروس تعليمية، قناة عمان الشطرنجية في اليوتيوب، مكتبة شطرنجية، صفحة التواصل والإعلانات، وأرشيف الأخبار الشطرنج.

ففي مجال التاريخ الشطرنج العالمي والمحلي قامت اللجنة بجمع المواد التاريخية التي توثق بدايات اللعبة وتشكيل الاتحاد الدولي للشطرنج والبطولات الدولية وأولمبياد الشطرنج وغيرها، وفي المجال المحلي توثيق انطلاق اللجنة العمانية للشطرنج في عام ٢٠١٤ وقناة عمان للشطرنج في اليوتيوب التي تحتوي على العديد من مواضيع في التدريب والشروحات والدورات والتحليلات، حيث ستوفر المنصة رابط مباشر مفهرس إلى القناة، وكذلك المكتبة الإلكترونية التي تعد من أقوى نقاط منصة الشطرنج حيث ستكون هناك الكثير من الكتب الشطرنجية للاستفادة من خاصية التخزين السحابي بحيث يسهل للجميع في أي مكان الوصول إلى الكتب الموجودة، وقد جمعت اللجنة المكلفة بإعداد المنصة الكثير من الكتب التي سوف يجد فيها الراغب بالاستفادة المعلومة والتحليل المناسب، ولحفظ الصور والأخبار الصحفية والمقابلات والمشاركات المحلية والدولية فإن قسم الأرشيف سيكون الحافظ لكل تلك المعلومات والأخبار.

روان البلوشية

صهيب الربيعي

بطولة لذوي الإعاقة

كذلك ستقوم اللجنة البارالمبية العمانية وبغرض تفعيل وإشهار الشطرنج بين فئة ذوي الإعاقة بتفعيل بطولة سنوية تقام ضمن اليوم الدولي لهم والذي يصادف ٣ من ديسمبر من كل عام، وكذلك العمل على تأسيس منتخب وطني لذوي الإعاقة للشطرنج، حيث سيتم حصر عدد الراغبين في المشاركة من خلال الإعلان المشترك بين اللجنتين، على أن تقام البطولة عبر التواصل المرئي بواقع ٩ جولات وبزمن ٥ دقائق وثانيتين بالنظام السويسري.

وسينطلق المهرجان المدرسي للشطرنج في نسخته الخامسة هذا العام بحلة جديدة إلكترونية بسبب الظروف الراهنة وبمشاركة جميع محافظات السلطنة، حيث دأبت اللجنة العمانية للشطرنج والاتحاد العماني للرياضة المدرسية في إقامته وذلك تزامنا مع احتفالات البلاد بالعيد الوطني المجيد، ويقام المهرجان برعاية من مؤسسة الزبير وبمشاركة جميع محافظات السلطنة، وتسعى اللجنة من خلال مذكرة التفاهم مع الاتحاد العماني للرياضة المدرسية إلى إيجاد قاعدة واسعة من الممارسين للعبة من مختلف الفئات العمرية، وذلك إيمانا بأهمية لعبة الشطرنج في تنمية شخصية متوازنة للطالب تملك القدرة على التركيز والصبر والعمل المتواصل على إيجاد حلول استراتيجية جديدة. ومن ضمن أهداف المذكرة إعداد الكوادر (الإدارية والفنية) المؤهلة لقيادة وإدارة النشاط وتنفيذ الأنشطة الخاصة باكتشاف المجيدين وإكساب الطلاب أنماطا صحية سليمة ومستدامة والمساهمة بتوفير البنية الأساسية.

مهرجان إلكتروني

حيث سيقام المهرجان إلكترونيا عبر التواصل المرئي خلال الفترة المسائية خلال الفترة ١٣ - ١٧ ديسمبر المقبل، وسينطلق المهرجان بتاريخ ١٣ ديسمبر بمحافظتي مسقط وظفار ١٤ ديسمبر محافظات جنوب الشرقية وجنوب الباطنة والداخلية ١٥ ديسمبر شمال الباطنة وشمال الشرقية والوسطى ١٦ ديسمبر المدارس الخاصة ومسندم ١٧ ديسمبر محافظات البريمي والظاهرة.

كما ستقيم اللجنة بطولات متنوعة بهدف تنويع مستوى المنافسة وأيضا مشاركة أكبر عدد من الممارسين على المستوى الفردي وكذلك إشراك الأسرة في ذلك من خلال ربط النتائج النهائية بمشاركة أولياء الأمور لأطفالهم في ممارسة اللعبة، حيث سيتم تنفيذ بطولة تحدي البقاء في شهر ديسمبر لقادم وبشكل أسبوعي بحيث يتم تقليص عدد اللاعبين بواقع ٥ لاعبين يوميا للوصول لعدد ٤ لاعبين في الجولة قبل الأخيرة، بينما تستهدف بطولة العائلة تشكيل فريق من الأسرة الواحدة يتكون من لاعبين فقط مثل الابن أو البنت مع الأب أو الأم أو الآخر الأكبر، وتتم المنافسة بين الأسر إلكترونيا. وتقام البطولة عبر التواصل المرئي بزمن ٥ دقائق وثانيتين بالنظام السويسري.

من مباريات نادي الشباب في الدرجة الأولى

حسن البلوشي يعتذر عن قيادة الشباب بالموسم القادم

قدم المدرب حسن بن رستم البلوشي اعتذاره رسميا لمجلس الإدارة عن عدم المواصلة والاستمرارية في قيادة الفريق بالموسم الجديد القادم، وذلك بعد أن قاد الفريق الأول لنادي الشباب لكرة القدم بالموسم الحالي ٢٠١٩/ ٢٠٢٠ مؤكدا في تصريح له أنه جاء بسبب ظروف خاصة، مقدما شكره وتقديره لمجلس إدارة النادي برئاسة حمزة البلوشي ولكافة الأعضاء، متمنيا التوفيق لهم وللفريق الأول بالنادي وللاعبين على وجه الخصوص وللجهاز الفني المساعد له والجهاز الإداري للفريق وللجهاز الفني الجديد في مشوارهم القادم، موضحا إلى أنه كان يمني النفس بالتواجد ضمن الجهاز الفني بالموسم القادم بالفترة القادمة لكن الظروف حالت دون ذلك وبهدف البحث عن التغيير في الوقت نفسه.

وقال البلوشي إن طلب الاعتذار قدمه مباشرة عقب نهاية مباراة الفريق أمام جاره فريق المصنعة في لقاء تحديد الفريق الصاعد لدوري عمانتل بالموسم القادم والتي خسرها الفريق بنتيجة ١/ صفر، وكان يومها شفهيا ثم اتبعه بتقديمه للطلب رسميا لمجلس الإدارة، طالبا إعفاءه من الاستمرارية مع الفريق بالموسم القادم.

وقدم البلوشي شكره لكل من وقف معه بالنادي خلال الفترة الماضية التي استمرت عدة سنوات ضمن الجهاز الفني لمختلف الفئات العمرية الأربعة، بدأت من عام ٢٠١٣ وحتى ٢٠٢٠ وقال إنه بعد تعيينه مدربا للفريق الأول قبل بداية الموسم الماضي عمل على تشكيل فريق جديد من خلال الاعتماد على أبناء الولايتين بركاء ووادي المعاول واشتغل عليهم جيدا برفقة الجهاز الفني المساعد له، وأشار إلى أن عناصر الفريق كانوا لاعبين من الهواة، تم اختيارهم من الفرق الأهلية بالولايتين، ونجح بالوصول معها للمرحلة الحاسمة بالتصفيات النهائية المؤهلة لأندية الدرجة الأولى، وكان قاب قوسين من تحقيق حلم العودة بالفريق لدوري عمانتل للموسم القادم بعد أن قاد الفريق لاحتلال المركز الثاني بالمجموعة الثانية خلف المتصدر فريق نزوى، لكن خسارة الفريق لمباراته الأخيرة أمام المصنعة بنتيجة صفر / ١ ، حالت دون تحقيق ذلك الحلم المنتظر.

حسن البلوشي

يذكر أن المدرب حسن بن رستم البلوشي يعد من الكوادر الوطنية الشابة المجيدة التي تملك سيرة ذاتية جيده تؤهله لقيادة أي فريق من أندية السلطنة بدوري عمانتل أو بدوري الدرجة الأولى، ويملك الشهادة التدريبية للمستوى (أ) من الاتحاد الآسيوي، وهو أحد أبناء نادي الشباب لاعبا ومدربا، وبدأ مسيرته التدريبية بالنادي بقيادته لفريق الناشئين لكرة القدم في موسم ٢٠١٣ ، وبعدها قاد فريق الشباب بالنادي في موسم ٢٠١٤ ثم انتقل لتدريب فريق الأولمبي في موسم ٢٠١٥ ، ثم تم تعيينه مساعدا للمدرب بالفريق الأول بالنادي لمدة ثلاثة مواسم من ٢٠١٦ وحتى ٢٠١٨ حيث عمل مع المدربين سالم سلطان النجاشي ووليد السعدي وعلي الخنبشي وأخيرا مع المدرب مصبح بن هاشل السعدي وقاد الفريق الأول بالموسم الماضي كمدرب لأول مرة.

الآسيوي يختار شهاب الريامي عضواً في لجنة الخبراء للمدربين

الاتحاد الآسيوي يختار المحاضر الدولي شهاب الدين الريامي عضواً في لجنة المدربين الآسيوية وعضواً للعمل في فريق الخبراء المدربين بالاتحاد الآسيوي للكرة الطائرة لمشروع التعاون المشترك بين لجنة المدربين بالاتحادين الآسيوي والأوروبي للعبة. وكان المحاضر والمدرب الوطني شهاب الدين بن أحمد الريامي المرشح من قبل الاتحاد العُماني للكرة الطائرة قد أنهى المرحلة الأولى من البرنامج الدولي للتضامن الأولمبي (البرنامج الكندي للمدربين) والتي انطلقت في٢١ سبتمبر الماضي واستمرت حتى الخامس من نوفمبر الجاري، وذلك عبر التواصل المرئي بواقع ١٠٠ ساعة تدريسية.

وقد تضمنت المرحلة الأولى العديد من المعارف في العلوم الرياضية مثل علم التدريب الرياضي، وفسيولوجيا التدريب الرياضي ونظم إنتاج الطاقة، والانتقاء واختيار المواهب الرياضية، وتطوير الأداء الرياضي، وعلم النفس الرياضي وعلم البيداغوجيا للمدربين، بالإضافة إلى البرنامج الكندي للمدربين. وشارك في البرنامج ١٤ مدربًا من مختلف القارات الخمس، وستبدأ المرحلة الثانية في منتصف الشهر الجاري حيث تشمل ١٠٠ ساعةً تدريسية، أما المرحلة النهائية فستكون في مونتريال بكندا وتشمل ١٥٠ ساعة تدريسية بواقع ٣٥٠ ساعة لجميع المراحل من البرنامج للحصول على دبلوم التدريب الدولي في البرنامج الكندي للمدربين والذي يعد من البرامج الرائدة في العالم.

ويحمل الريامي سيرة مهنية عالية في مجال التدريب والمدربين كمدرب للعديد من الأندية العمانية والصعود بها للمنصات وكذلك في سلك المنتخبات الوطنية مع تقلده رئاسة العديد من اللجان في الاتحاد العماني للكرة الطائرة كلجنة المدربين والتدريب وآخرها كانت اللجنة الفنية والتطوير وكذلك تبوأ العديد من المقاعد الدولية والقارية في الجانب الفني والإداري والتي آخرها كان مقعد السكرتير الفني للجنة المدربين والتدريب بالاتحاد الآسيوي للكرة الطائرة، ووجوده كمحاضر دولي معتمد من الاتحاد الدولي للكرة الطائرة منذ ١٠ أعوام وإقامة العديد من الدورات الدولية في جميع أنحاء العالم مع إسهاماته في جانب النشر العلمي في مجال الكرة الطائرة.

شهاب الدين الريامي

صحار يكسب خدمات وجدي اللمكي

كسبت إدارة نادي صحار خدمات اللاعب وجدي بن خميس اللمكي ليكون على قوة الفريق الكروي الأول في الموسم الجديد٢٠٢٠/ ٢٠٢١ كلاعب وسط متقدم، وكان اللمكي قد شارك في الموسم الماضي ٢٠١٩/ ٢٠٢٠ مع صحم وقد تم توقيع العقد مع صحار بحضور رئيس مجل الإدارة المهندس إبراهيم بن عبدالله المقبالي وذلك لمدة موسم واحد. وبذلك يكون صحار قد أبرم حتى الآن ٣ تعاقدات جديدة كانت مع سعيد الرزيقي هداف دوري عمانتل ولاعب فنجاء ومع إشهاد عبيد من الخابورة ومع اللمكي الذي هو من ولاية السويق.

وجدي اللمكي

رئيسة اللجنة العمانية للريشة الطائرة لـ«عمان الرياضي»:

نعمل على تنفيذ الخطط والاستراتيجيات لنشر اللعبة والعمل على اكتشاف المواهب

حاورها: فهد الزهيمي

أكدت الدكتورة بدرية بنت خلفان الهدابية رئيسة اللجنة العمانية للريشة الطائرة أن اللجنة خلال العام الماضي مضت في تنفيذ خططها واستراتيجياتها التي وضعتها منذ إنشائها من أجل نشر اللعبة في جميع محافظات السلطنة والعمل على اكتشاف المواهب التي يمكن ضمها إلى المنتخبات الوطنية خلال الفترة المقبلة. وأضافت في حديثها لـ«عمان الرياضي»: كذلك في العام الماضي سرنا في الاتجاه الصحيح في تنفيذ الخطط والفعاليات التي قمنا برسمها، إلا أنه في العام الجاري فقد سرقت جائحة كورونا منا تفاصيل عام كامل من التخطيط والفعاليات والبرامج التي كانت اللجنة تنوي إقامتها على نطاق شرائح متنوعة في المجتمع تبدأ بالمدارس على اختلاف حلقاتها التعليمية، مرورا بمرحلة التعليم الجامعي، والأندية، وكذلك بطولة مفتوحة للجميع، ولكن ولله الحمد استطعنا خلال الفترة الماضية من الحصول على عضوية كلا من الاتحاد الدولي للريشة الطائرة وكذلك الاتحادين الآسيوي والعربي للعبة، كما قامت اللجنة باعتماد لائحة النظام الأساسي الخاصة بها عطفا على طرح الكثير من الأفكار التعريفية والتطويرية باللعبة ونشرها في جميع المحافظات وفق خطة زمنية مجدولة.

الحصول على العضوية الدولية والآسيوية والعربية يفتح آفاقا للجنة وللاعبين

شراكة حقيقية

وقالت رئيسة اللجنة العمانية للريشة الطائرة: اللجنة أقامت محاضرات تعريفية باللعبة خلال العام المنصرم في عدد من المحافظات، ولكون اللجنة حديثة ولا يوجد أي تنظيم رسمي سابق للعبة، وفي عامها الأول سعت اللجنة إلى التعرف على مستوى اللاعبين العمانيين والأجانب المتواجدين على ارض السلطنة، لذلك ومن جانب فتح باب الشراكة مع القطاع الخاص جاء تنظيم بطولة «سيمو المفتوحة» بشراكة حقيقية بين اللجنة العمانية للريشة الطائرة والقطاع الخاص عبر شركة سيمو، حيث تم إقامة هذه البطولة على مدى يومين في المركز التجاري «افنيوز» بالغبرة، وقد لاقت البطولة مشاركات متنوعة من العمانيين والأجانب ومن الجنسين بمستويات فنية متفاوتة، وقد حرصنا قبلها على إقامة أيام مفتوحة لتصنيف المستويات التي ستتقابل في اللعب، كما أن نجاح البطولة أعطانا أهدافا وطموحا واعدا لتكرار إقامة هذا النوع من البطولات المفتوحة سنويا بشراكات مختلفة مع القطاع الخاص نحقق من خلالها أهداف كثيرة لعل أهمها الاحتكاك الفني بين لاعبي السلطنة مع غيرهم من المقيمين، إضافة إلى نشر اللعبة بين فئات الممارسين من جنسيات مختلفة ومن الجنسين.

عضويات إقليمية ودولية

وتابعت بدرية الهدابية حديثها: انضمام اللجنة العمانية لعضوية الاتحاد الدولي وأيضا للاتحادين الآسيوي والعربي بلا شك يعتبر خطوة جيدة للأمام وتساهم في الارتقاء وتطوير اللعبة وأيضا هذا فرض علينا تحديات مقبلة من حيث تكوين منتخبات للمراحل السنية والعموم وكذلك المشاركات في البطولات الخارجية. وقالت الهدابية: خطوت الحصول على عضوية الاتحاد الدولي للعبة جاءت في مقدمة الأهداف وأهمها، وتجل ذلك في مناقشة متطلبات الحصول على عضوية الاتحاد الدولي في الاجتماع الأول للجنة بعد إشهارها في أواخر شهر يناير ٢٠١٩ ولا يخفى على الجميع بأن الحصول على عضوية الاتحاد الدولي تفتح للجنة وللاعبين آفاقا رحبة من حيث المشاركات الدولية وأيضا المنح التي يسندها الاتحاد لنشر وتطوير اللعبة في الدول حديثة الإشهار.

وأضافت: حين أتحدث هنا عن المساندة فهي تأتي في شكل دورات وورش للاعبين والحكام والمدربين لانطلاقة مؤسسة وفق منهجية واضحة تخدم السلطنة وأيضا تسمح لنا باتساع رقعة الممارسة فيما بعد، وحضورنا لاجتماعات الاتحاد الدولي أيضا أتاح لنا فرصة التعرف على أليات التطوير في اللعبة، وما هي التحديثات التي يناقشها القانون والتعديلات المضافة عليه وغيرها الكثير من المواضيع ذات العلاقة، وهذا أيضا بدوره ينطبق على عضوية اللجنة للاتحادين الآسيوي والعربي، والذي كان بمثابة صافرة الانطلاقة في البدء لإعداد منتخبات وطنية بداية من المراحل السنية المختلفة في المشاركات العربية والآسيوية ومن ثم الدولية.

تحديات وحلول علمية

رئيسة اللجنة العمانية للريشة الطائرة أكدت أن هناك تحديات تواجه اللجنة من خلال تكوين المنتخبات الوطنية، حيث قالت: لا نخفي في الحقيقة أن هناك عراقيل وتحديات تواجه أي عمل، ولكن إدراكنا لنوع التحديات التي سنواجهها بعد دراسة واقع الممارسة والمشاركة سيسمح لنا بوضع حلول عملية ومن ثم صياغة آليات لتنفيذ ما خططنا له.

وأضافت: ربما سيكون الدعم المالي أكبر تحدياتنا في الفترة القادمة وكيفية حلحلة هذا التحدي الكبير الذي تواجهه الرياضة العمانية بشكل واضح، وما هي أفضل السبل لوضع أيدينا في يد القطاع الخاص لتطوير منظومة العمل الرياضي المجتمعي والارتقاء بها، أضف إلى ذلك نشر اللعبة في الأندية ومدى تقبلها لاستضافة لعبة جديدة في ظل سيطرة ألعاب محددة على الأندية العمانية، أما فيما يخص قطاع المدارس فقد بدأت اللجنة في بلورة التعاون بينها وبين اتحاد الرياضة المدرسية.

أرضية صلبة

وأضافت الدكتورة بدرية الهدابية: طموحنا في اللجنة عال وكبير وواعد ولكن لابد أن نقف على أرضية صلبة ونحن نصيغ الأهداف الطموحة وان تكون إمكانياتنا المادية والبشرية ممتازة حتى نحسن استضافة أي بطولة وأن نحقق الفوز. وحول إذا كان لدى اللجنة نية في إقامة دوري بين المحافظات لاكتشاف مواهب جديدة في اللعبة، قالت الهدابية: خطتنا في البداية تجسدت في شكل مدارس صديقة للعبة، بمعنى آخر أن مراكز يتم فيها تعليم وتدريب الطلبة على مهارات اللعبة، وسيتم متابعتها بشكل دوري، ومن خلال هذه المدارس يشارك اللاعبون في دوري المدارس والمحافظات وتصفياتها للمشاركة في البطولة على مستوى السلطنة، وبدورنا كلجنة سنقدم الدعم المناسب لهذه المدارس من حيث الأدوات اللازمة للتعليم والتدريب ومن ثم سنعمل على انتقاء أفضل العناصر من بين اللاعبين المشاركين في كل مدرسة.

دعم القطاع الخاص

وقالت بدرية الهدابية: لدينا تجربة في رعاية أحد الشركات الخاصة لمسابقات الريشة الطائرة تمت في أحد مراكز التسوق الكبيرة بمحافظة مسقط، كما أنه لدينا خطة تسويقية نعمل عليها الآن لتسويق أنشطة اللجنة على المستوى الداخلي والخارجي، ولدينا طموح كبير حول تحقيق نجاحات طيبة خلال المرحلة القادمة تعني بتوفير دخل إضافي لأنشطة اللجنة لإعادة تدويره ودعم خطتنا الطموحة في توزيع الأجهزة والمعدات على المدارس والأندية لزيادة معدلات نشر اللعبة التي بدأت تؤتي بثمارها، كما نستهدف منها إعداد منتخباتنا في معسكرات داخلية وخارجية للمشاركة في خطة النشاط الدولي والعربي القادمة.

الفتاة العمانية أثبتت جدارتها في إدارة المباريات

تقليص الميزانية

وحول تقليص ميزانية اللجنة السنوية من قبل وزارة الثقافة والرياضة والشباب، وتأثير ترشيد الإنفاق المالي على اللجنة العمانية للريشة الطائرة، قالت رئيسة اللجنة: بلا شك أن تقليص الميزانيات يؤثر على إدارة الرياضة بشكل كبير جداً، وفي نفس الوقت تعمل الإدارة الجيدة على التأقلم مع الواقع المالي ومحاولة تحسينه، وما أصاب الرياضة من تقليص في موازنتها هو نفسه على جميع القطاعات المختلفة بالسلطنة، ولكن لحسن المصادفة جاء تقليص الموازنة هذا العام مصاحباً لجائحة كورونا والتي أثرت أيضاً علي تنفيذ خطة نشاط اللجنة التي تحتوي على الكثير من الأنشطة والمسابقات والتي معها اضطررنا إلى تعديل الخطة وإدخال برنامج جديد من خلال المنصات الإلكترونية وهو قليل التكلفة حول نشر ثقافة ممارسة الريشة الطائرة الذي نجح حتى الآن في عدد من الحلقات حظيت برد فعل مجتمعي داخلي جيد جداً، وقد وضعنا في الاعتبار بداية البرنامج التسويقي للجنة بعد انتهاء الجائحة وعودة النشاط إلى طبيعتها في محاولة لتوفير هذا الفارق لصالح تنفيذ عدد أكبر من الأنشطة وتنفيذ خطة الإعداد القادمة التي تستهدف الدفع بلاعبينا نحو البطولات على المستويات المحلية والعربية والقارية.

الارتقاء بالحكام والمدربين

وأشارت الدكتورة بدرية بنت خلفان الهدابية رئيسة اللجنة العمانية للريشة الطائرة إلى أن اللجنة تواصل تطوير الحكم العماني من حيث إقامة دورات صقل له كما وضعت اللجنة خطة طموحة لصقل هؤلاء الحكام وتأهيلهم للحصول على الشارة العربية والدولية، والحكم في رياضة الريشة الطائرة، هو المشرف على المسابقة الرياضية منذ لحظة بدايتها حتي انتهائها، وله سلطة اتخاذ القرارات وتطبيق القوانين التي تضمن انتهاء المسابقة وإعلان نتائجها، بحيث تقام المنافسة في إطار قواعد وقوانين لعبة الريشة الطائرة، وفي هذا الإطار نفذت اللجنة دورة تحكيم قدمها الحكم الآسيوي حذام من الاتحاد العراقي للريشة الطائرة وجادت في طور إعداد الحكام وقد لاقت الدورة رد فعل طيب من المشاركين ومن الجنسين، وقد تضمنت الكثير من المعارف والمعلومات حول القانون الدولي وآليات التحكيم الصحيحة، واعتمدت اللجنة على هذه المجموعة من الحكام في تنفيذ المسابقات التي تمت قبل التوقف بسبب جائحة كورونا.

وختمت رئيسة اللجنة العمانية للريشة الطائرة حديثها لـ«عمان الرياضي» بالقول: مدربو اللعبة هم أحد الأعمدة الرئيسية التي تشكل القاعدة في بناء اللعبة، ونعول عليهم في تألق رياضة الريشة الطائرة محلياً وعربياً وسنبذل المزيد من الجهود للارتقاء بواقع المدربين الوطنين وصقلهم نحو الأفضل ولتحقيق الإنجازات لتسير منظومة الإعداد متوازية في كافة الاتجاهات من إعداد اللاعبين والحكام والمدربين، واللجنة على استعداد كامل لتقديم كل أنواع الدعم والتسهيلات الممكنة لتطوير المدربين المحليين للعبة وتوسيع قاعدة انتشارها، ووضعت اللجنة في أجندتها القادمة استضافة دورة المدربين للمستوى الأول من الاتحاد العربي للريشة الطائرة، كما نعمل حالياً على التواصل مع الاتحاد الآسيوي للاستفادة من برنامجه في إعداد المدربين. الجدير بالذكر أن اللجنة العمانية للريشة الطائرة أشهرت بقرار وزارة الثقافة والرياضة والشباب برئاسة الدكتورة بدرية بنت خلفان الهدابية وعضوية كلا من أحمد بن حماد المفرجي وخليفة بن مهنا المجرفي وإسحاق بن سعيد الحسني أمينًا للسر. وجاء إشهار اللجنة العمانية للريشة الطائرة من قبل الوزارة كخطوة إيجابية ومهمة نحو نشر ثقافة اللعبة وتوسيع قاعدة الممارسين، ثم انتقاء أفضل العناصر للمشاركات العربية والآسيوية والدولية.

نجاح المسابقة أعطانا طموحا واعدا لتكرار إقامة هذا النوع من البطولات المفتوحة

نعمل على إعداد منتخبات وطنية للمراحل السنية والمشاركة عربيا وآسيويا ودوليا

الاتحاد الدولي يقدم الدورات للاعبين والحكام والمدربين وفق منهجية واضحة

الدعم المالي أكبر الصعوبات ولا بد من حلحلة هذا التحدي الذي تواجهه الرياضة

قطاع المدارس كنز من المواهب وعملنا على بلورة التعاون مع الاتحاد المدرسي

علينا وضع أيدينا في يد القطاع الخاص لتطوير منظومة العمل الرياضي المجتمعي

اللجنة على استعداد لتقديم كل أنواع الدعم الممكن لتطوير وصقل المدربين

نعول على الحكام والمدربين في تألق اللعبة محلياً

من منافسات بطولة الريشة الطائرة الماضية

إعلانات عمان المبوبة
Classified
ارسل إعلانك المبوب
إلى جريدتي عمان Observer على الأرقام التالية:
+968 94501166 , +968 99841230

للبيـــع

مطلوب ومتوفر اراضي ومنازل وشقق للبيع ومنازل وشقق للايجار وإدارة العقارات لمكتب عقاري
هـ/٩٣٦٧٥٥٣٠

للبيع ارض تجارية وسكنية في قريات، ارض صناعية في محضة الروضة
هـ:٩٥٤٩٠٨٤٢

للبيع مبنى سكني تجاري بوشر ٥ محلات و٢٤ شقة، مبنى تجاري بالموالح ٥ محلات، مبنى سكني تجاري بالغبرة ٩ محلات، و١٤ شقة، مبنى سكني تجاري بروي معرض ومحل و٨ شقق، مبنى سكني تجاري بالقرم ٣٦ شقة، مبنى سكني تجاري بالهيكل بسمنت و٦ محلات و١٦ شقة خلف محطة شل مقابل زمزم هايبر ماركت شارع السيب، مبنى سكني بالقرم ١٠ شقق، مبنى سكني تجاري بسوق روي ٨ محلات و١٠ شقق، مبنى صناعي بالمسفاة ورشة ٢٢ غرفة ومخزن
٩٩٢٤٥٠٨٨

أرض سكنية بروي الممتاز ٦٠٠م٢ بها تصريح شقق وبها خرائط جاهزة لقطع الجبل، المطلوب ٧٥ ألف ريال عماني
هاتف: ٩٥١٢٢٣٢٤

للبيع والشراء في المعبيلة نبيع أراضيكم
٩٧٩٢٨٨١٧
٩٥٤٩٠٨٤٢

للبيع ارض في الحشية- العامرات، ارض في الفليج- بركاء، ارضان سكنيتان في الملدة
هـ/٩٥٢٤٠٠٩٩

للبيع ارض في دارسيت ٦٥٠م٢ بها تصريح شقق بالقرب من المدرسة الهندية بـ٦٨ ألف فقط ٩٥١٢٢٠٨٩

للبيع او للايجار
مخزن يصلح إلى طابقين في الرسيل مساحته ٣٥٠ مترا
للتواصل/
٩٧٨١١١١١

مفقـــودات

فقدت المواطنة/ عذراء بنت صالح بن علي اليحيائية سند ملكية ارضها الزراعية رقم ٢١١/٠/١/٠٥٣/٠٣/٤ بالمربع الخطوة والكائنة في ولاية بهلاء والبالغة مساحتها ٦٩١ م٢ فعلى من يجده يسلمه لأقرب مركز للشرطة او لأمانة السجل العقاري

فقد المواطن/ حارث بن ناصر بن سليمان السالمي سند ملكية أرضه السكنية رقم ١٣٥ بالمربع ٥٧ NW والكائنة في ولاية السيب والبالغة مساحتها ٦٤٩م٢ فعلى من يجده يسلمه لأقرب مركز للشرطة او لأمانة السجل العقاري

فقد المواطن/ مسعود بن عبدالله بن مسعود الحارثي سند ملكية ارضه الزراعية رقم ٧/١٧/٦/٠/١/٠٠ب٤ بالمربع الفليج والكائنة في ولاية ابراء والبالغة مساحتها ٥٢٢١م٢ فعلى من يجده يسلمه لأقرب مركز للشرطة او لأمانة السجل العقاري

فقد المواطن/ علي بن عامر بن شنين العويني سند ملكية أرضه السكنية رقم ٢٦ بالمربع ديل ال بريك ١٤٢ والكائنة في ولاية صحم والبالغة مساحتها ٩١٧ م٢ فعلى من يجده يسلمه لأقرب مركز للشرطة او لأمانة السجل العقاري

إعلان تخفيض رأس المال

وفقا لأحكام المادة ١٥٠ من قانون الشركات التجارية، تعلن شركة الهلال والبر للتجارة والمقاولات و المقيدة بالسجل التجاري رقم (١٠٩٢١٨٦) بأنها بصدد تخفيض رأس ن م ٥٠,٠٠٠ إلى ٥,٠٠٠ ريال عماني. وكل من له إعتراض على ذلك عليه أن يتقدم بأسباب اعتراضه لأمانة السجل التجاري بوزارة التجارة والصناعة خلال ٣٠ يوما من تاريخه.

وفقا لأحكام المادة ١٥٠ من قانون الشركات التجارية، تعلن المحيط الهادي للخدمات المتقدمة ش.م.م المقيدة بالسجل التجاري بصلالة تحت القيد رقم (١٣٣٨٨٠) بأنها بصدد تخفيض رأس ن م ٣٠٠ إلى ٥٠ ريال عماني. وكل من له إعتراض على ذلك عليه أن يتقدم بأسباب اعتراضه لأمانة السجل التجاري بوزارة التجارة والصناعة خلال ٣٠ يوما من تاريخه.

وفقا لأحكام المادة ١٥٠ من قانون الشركات التجارية، تعلنشركة غازي عبدالشكور وعمار النوبي الدولية للتجارة المقيدة بالسجل التجاري بصلالة تحت القيد رقم (١٣٠٢٥٧) بأنها بصدد تخفيض رأس ن م ١٥٠ إلى ٥٠ ريال عماني. وكل من له إعتراض على ذلك عليه أن يتقدم بأسباب اعتراضه لأمانة السجل التجاري بوزارة التجارة والصناعة خلال ٣٠ يوما من تاريخه.

إعلان تعديل الشكل القانوني

وفقا لأحكام المادة ١٥٠ من قانون الشركات التجارية، تعلن مؤسسة عمار بن ياسر رجب النوبي للتجارة المقيدة بالسجل التجاري رقم (١١٦٠٥٦) بأنها بصدد تخفيض رأس ن م ٥٠ إلى ١٥ ريال عماني. وكل من له إعتراض على ذلك عليه أن يتقدم بأسباب اعتراضه لأمانة السجل التجاري بوزارة التجارة والصناعة خلال ٣٠ يوما من تاريخه.

وفقا لأحكام المادة ١٥٠ من قانون الشركات التجارية، تعلن شركة الخلود للاستثمار ش.م.م المقيدة بالسجل التجاري رقم (١٠٩٢١٨٦) بأنها بصدد تخفيض رأس ن م ١٠٠,٠٠٠,٠٠٠ إلى ٢٠,٠٠٠,٠٠٠ ريال عماني. وكل من له إعتراض على ذلك عليه أن يتقدم بأسباب اعتراضه لأمانة السجل التجاري بوزارة التجارة والصناعة خلال ٣٠ يوما من تاريخه.

إعلان تعديل الشكل القانوني

استنادا لاحكام المادة ١٣مكرر ٢ من قانون الشركات ٧٤/٤ وتعديلاته تعلن شركة ابن سعيد الخروصي وشريكة للجارة والمقيدة بأمانة السجل التجاري تحت رقم(١١٨،١٦٤) أنها بصدد تعديل شكلها القانوني من شركة تضامنية إلى شركة ش.م.م.باسم ابن سعيد الخروصي وشريكة للتجارة ش.م.م و كل من له إعتراض على ذلك عليه أن يتقدم بأسباب اعتراضه لزمان السجل التجاري بوزارة التجارة والصناعة بمسقط خلال ٣٠ يوم من تاريخ نشر هذا الاعلان .

إعلانات عقارية

صحم للخدمات العقارية
Saham Real Estate Services
متخصصون في بيع وشراء الأراضي وتثمين الممتلكات وتسويق العقارات
يتوفر لدينا : أراض تجارية وصناعيةوزراعية في ولايات صحم وصحار والسويق ونيابة الاشخرة والمضيبي (الجرداء) في مواقع مميزة وواجهات بحرية مباشرة.
أيضًا يوجد لدينا مزرعة بالسويق على الخط البحري قرب الأحياء السكنية الراقية تصلح لاستراحة أو قاعة أعراس بمساحة ٥٠٠٠ متر مربع .
للتواصل: ٩٩٠٨٢٣٣٥

للبيـــع

للبيع شقق قيد الإنشاء بدارسيت الساحل قريبة من المدرسة الهندية والهدى وقريبة من الميناء الجديد بأسعار مغرية جدا، التسليم اقل من سنة
هـ/٩٥١٢٧٩٧٧

للإيجـــار

غرفة واحدة

تبدأ من ٨٠ ريالا إلى ١٢٠ريالا (مع الملحقات غرفتين تبدأ من ١٣٠ ريالا إلى ١٥٠ ريالا وتشمل الخدمات التالية:
١- أسعارنا جيدة وفي متناول الجميع وشاملة فواتير (الكهرباء+ المياه+ الصرف الصحي).
٢- خدمة الكهربائي + السباك (مجانا على مدار ٢٤ ساعة).
٣- تصليح واستبدال لأي أعطال من مواد أو أدوات داخل العقار (الصيانة الشاملة) مجانا.
٤- تنظيف الموقع صباحا ومساء مجانا.
٥- العقار مراقب بأحدث تقنيات الكاميرا.
٦- يوجد مشرفين عمانيين متواجدين بالموقع على مدار الساعة.
خدماتنا سر تميزنا فمعنا أحدث ما في سوق العقار.. رضاكم هو نجاحنا.
للتواصل هـ:٩٥١٣٧٥٤٠
٩٣٩١٠٠٧٩-٩٤٤٥٥٩٩٥
٢٤٤٢٣٣٨٣-٩٩٣٢١٩٤٤
السيب/ وادي اللوامي

للايجار
عمارة مكونة من ٣ شقق في السيب (وادي البحايص) ٢ غرف نوم + مجلس + محل تجاري

شقق للايجار في دارسيت الويان (٢ غرف نوم + مجلي)

منزل بالوادي الكبير ٣ غرف نوم + مجلس +صالة عائلية
٩٩٤٥٩٣٤٢

ارضان شبك في بركاء السوادي جنوب(١٣٨٠٠) رع
سكنية بركاء السلاحة مسورة (١٧٨٠٠)رع
اخر ٨ قطع في مخطط بركاء مزرع الحرث(١٤٠٠٠) رع
عرض نوفمبر سكنيات المصنعة المغسر على الشارع (١١٠٠٠)رع
ارض سكنية الشرادي قرب اللولو(٤١٠٠٠) رع
سكني تجاري الاشخرة(١٣٥٠٠) رع
سكنية بوشر الانصب٩٠٠ م٢ (١٢٨٠٠٠)رع
بناية مميزة في الخوض السادسة بـ(٧٢٠) الف الدخل١٠٪
للتواصل٩١٧٧٦٦٤٨ / ٩٥٨٥٠٣٤٥:

للبيع أو الايجار شقق و فلل في المعبيلة و بركاء باسعار مناسبة
للايجار ٣ محلات خلفية في الموالح قرب سوق الخظار (٨٥)رع
للايجار اليومي شقة مفروشة قرب نستوا ماركت غرفتين ومجلس و حمامين و مطبخ (٢٥)رع
للتواصل/ ٩٤٦٦٤٦٣٥ : ٩١٧٧٦٦٤٨

العاج العقارية مكتب متخصص في الوساطة العقارية) البيع / الشراء/ التأجير / الادارة (مطلوب فلل و شقق و اراضي للبيع أو التأجير في السيب و بركاء ٩٤٦٦٤٦٣٥ / ٩٥١٤١٤٥٤ : ٩١٧٧٦٦٤٨ / ٩٥٨٥٠٣٤٥/

نوفر لكم افضل عروض المقاولات و التشييد بأسعار تنافسية مسقط و الباطنة و الولايات المجاورة ٩٥١٤١٤٥٤/٩٥٨٥٠٣٤٥

نقل و توصيل البضائع محافظة مسقط و الولايات المجاورة شاحنة ٣ طن.
للتواصل٩٢٧٩١٣٠٤ / ٩٩١٩١٦٦٣

إعلان شراء سيارات

نشتري السيارات المستعملة والمصدومة والسكراب الجديدة والقديمة نقدا للتواصل
هاتف: ٩١٥٩١١١٠
بـــدر

نشتري السيارات المستعملة والمدعومة والسكراب الجديدة والقديمة الصالون ٤X٤ نقدا
للتواصل:
٩١٥٩١١١٠
بـــدر

للبيـــع ارض سكنيـــة فـــي صـــلالـــة فـــي موقع مميـز للتـــواصـــل:
٠٠٩٧١٥٦٢٠٣٠٨٧٦

إعـــلانـــات خـــدمـــات

شركة البرج البنفسجي
صيانة التكييف المركزي
١٠ ريالات فقـــط
هـ/٩٦٠٧٠٢٠٣
هـ/٩٩٧٧٦٥٦٤

إعلان خدمات

نقل عام شاحنة قلاب ٤ طن لنقل الأغراض ومواد البناء المختلفة في حدود مسقط فقط هـ:٩٥١٢٢٣٢٤ عبدالحكيم

شركة كندة العالمية التنظيف العام، الفحص الجيد،معالجة النمل الابيض، تلميع الرخام وتنظيف السجاد
هـ:٩٩٠٤٤٠٦٢
حمزة٢٤٤٧٥٨٩٤
٩٤٣٥٣٠٣٣

الاختيار الكامل للتجارةمكافحة جميع انواع الحشرات، الصراصير والفئران والعقارب والأفاعي وخدمات تنظيف السجاد ٩٩٤٤٨٨٥٣

للإيجـــار

للايجار شقق غرفتين ومجلس وغرفة ومجلس في الممتاز والخوير والغبرة للاتصال/
٩٩٣٤١١٣٨
٩٠٩٩١٠٧٩

شقق للايجار
٩٨٤٠٣٠٢٠

مكاتب مؤثثة تأثيث فاخر للايجار في حي سوق المال بروي للاتصال/
٩٢٨٩٢٦٦٦

البريق لتنظيف المباني والمنازل والمساجد والمفروشات بأسعار مناسبة للتواصل:
٩٥٦٤٣٤٣٢

نقل وفك وتركيب الاثاث في جميع ولايات السلطنة وأسعارنا ترضي الجميع
هـ:٩٢٥٥٢٥٢٤

أصداف بوشر لتنظيف المباني ونقوم بتنظيف المنازل والستائر والكراسي والمفروشات للاستفسار:
٩٨٥٣٦٠٠٤
٩٣٣٦٦١٦١
٩٨٥٣٥٩٠٠

الاتحاد للصيانة والتنظيف تقدم خدمات مكافحة الآفات ومكافحة عثة الفراش ومكافحة الافاعي ومكافحة النمل الابيض ومكافحة ما قبل وبعد البناء
للتواصل: ٩٣٠٩٨٤٥٠
٢٤٤٧٢١١٦
فاكس: ٢٤٤٧٢١١٦

تلميع الرخام وبلورته وتنظيف ارضية المباني، تلميع الارضيات والسجاد وغسل الاريكة ومكافحة الآفات ومكافحة النمل الابيض والصيانة والنقل
رقم التواصل:
٩٩٥٠٤٢٧٥

إعلان تعديل الشكل القانوني

تعلن شركة الحجام والمرهون للتجارة (تضامنية) المقيدة بالسجل التجاري بصلالة رقم ١٣١٠٧٧٧ أنها بصدد تعديل شكلها القانوني من شركة (تضامنية) إلى (شركة الشخص الواحد- محدودة المسؤولية) وفقا للمادة رقم (٣١) من قانون الشركات التجارية ٢٠١٩/١٨م، وعلى كل من له إعتراض على ذلك عليه أن يتقدم بأسباب اعتراضه للمديرية العامة للتجارة والصناعة وترويج الاستثمار بمحافظة ظفار وذلك خلال مدة (٣٠) يوما من تاريخ نشر هذا الاعلان.

اتراس العالمية - مكافحة عامة للحشرات والقوارض (صراصير-بق الفراش-ثعابين-فئران) -عقود شهرية وسنوية -معالجة النمل الابيض (الرمة) مع الضمان ٥-١٠ سنوات - خدمات تنظيف - تركيب عازل المياه
٩٩٨١٠١٧٣
٢٤٤٩٤٤٠٧

باحث عن عمل

شاب عماني يبحث عن وظيفة عمل كحارس في أي موقع متقاعد من السلك العسكري للتواصل: ٩٢٢٠٠٢٨١

مهندسة معمارية سودانية بصلالة، خبرة في التسويق والمبيعات، لديها رخصة قيادة
هـ/٩٧٦٠٢٩٢٦

إعلان مطلوب للتوظيف

إعلان وظيفة

مدرسة خاصة ترغب في تعيين:
١- معلم/ معلمة بيولوجي باللغة الانجليزية.
٢- معلم/ معلمة كيمياء او فيزياء باللغة الانجليزية.
يشترط:
١- مؤهل مناسب ٢- خبرة في تدريس اللغات ٣- شهادة ايلتس بحد ادنى ٦.
للتواصل/
٩٦٠٦٢٥٣٠

مؤسسة مداوة للتجارة والمقاولات متخصصون في عمل الصبغ وانابيب المياه والانترلوك والسراميك وصيانة المباني
هـ/٩٦١٩١٨٣٧
٩٨٩٣٧٢٦٦

الأغنية الوطنية العمانية.. يوم تَدَفّأت بشمس النهضة

تقرير - بشاير السليمية

منذ ما يزيد عن خمسين عاما صنعت الأغنية العمانية خصوصيتها، وكابدت كي تصل إلى المسامع رغم صعوبة إيصال الصوت وقتها.. إلى أن جاء الحاكم الملهم محب الفن والموسيقى والحريص على الأغنية ومتذوق الألحان وقارئ الأشعار، فازدهرت الأغنية أداءً وصوتا ولحنا.. وفي سطورنا القادمة نقلب معكم بعضا من ذكريات هذه الأغاني وروّادها وحكاياتها. ووجهنا المسامع صوب الأغنية الوطنية بالذات حتى نسترجع معكم أجمل الذكريات في أيامنا المجيدة هذه.

منذ الستينيات والمغني العماني يبحر بصوته حول الخليج وآسيا وأفريقيا، ولأنه كان مسافرا وبحارا غالب الوقت، لم يفوّت فرصة أن يُسمع الناس صوته متى ما وجدها سانحة في الدول التي يحط رحاله فيها، فكثير منهم انتشر واشتهر عبر منافذ استوديوهات التسجيل في البحرين؛ كما أشار إلى ذلك الموسيقي والباحث مدير مركز عمان للموسيقى التقليدية الدكتور مسلم الكثيري في ندوة أقامها بيت الزبير حملت عنوان «ما لم يقله المغنى» وفي الحلقة المخصصة للفنان محمد المقيمي أشار الكثيري إلى أن المغنين العمانيين – رواد الغناء العودي العماني بالذات – نشأوا في دول الخليج في الستينيات والسبعينيات وحتى ما قبل القرن العشرين بسبب العوامل الاقتصادية، ولم يعد العمانيون يسافرون إلى شرق أفريقيا بل اتجهوا إلى دول الخليج الأخرى، وبعد مجيء السلطان قابوس –رحمه الله– وتوليه الحكم عادوا جميعا إلى البلاد، مشيرا إلى أن الفنان محمد المقيمي كان مواكبا لهذا التحول السياسي في أغانيه الوطنية. ونستذكر هنا حين غنّى فرحا بالفجر الجديد:

■ مهرجان الاغنية العمانية

استبشر الشعب بأخبار(ن) مفيدة
هلت البشرى وأصبحنا في سرور
وافرحي يا عمان بحكومة المجيدة
وارفعي الأعلام لفي بالزهور
يسلم لنا قابوس وحكومته الجديدة
هنوا يا عالم وغنوا يا حضور
بشّ قلبي يوم شفته بالوكيدة
سنة السبعين أفلاك(ن) تدور

وفي تراث الموسيقى العمانية وما أضافه الفنان محمد المقيمي يشير الكثيري إلى أنه أضاف الأغنية القصصية أو أغنية اليوميات. ومن خلال الكثير من الأغاني يلفت الكثيري أن المقيمي هو من ابتكر هذا اللون في الغناء العماني على الأقل، وأنه أجادها فعلا، ونستذكر هنا أغنية (لاند روفر خضر) التي سجل عبرها رحلة كاملة بما فيها من أحداث ومواقف:

أنا قصدت كل بر
في لاندروفر خضر
من دبي طالع عصر
قبل العشا في البريمي
السايق تسلم يمينه
شيّك(ن) جيل المكينة
قبل لا أدش المدينة
الدرب واقف نديمه

أما ابن صور سالم بن راشد الصوري صاحب أستوديو (سالم فون)، فقد قضى حياته بين عمان والهند والكويت والبحرين، وبعد تولي السلطان الراحل زمام الحكم في البلاد عاد سالم الصوري حسبما أشار الفنان فتحي محسن في ندوة «ما لم يقله المغنى» التي أشرنا إليها سالفا. لبى الصوري النداء وعاد إلى عمان وكان قد طُلب منه أن يؤسس فرقة لديوان البلاط السلطاني، فبدأ بجمع رفاقه مثل عوض حليس ومحمد حبريش وآخرين عملوا معا لإنتاج الأغاني الشعبية التي سجلوا بعضها في القاهرة وبيروت. وفي ندوة «الأغنية العمانية في حقبة الستينيات» أشار طالب البلوشي إلى أن سالم الصوري من أوائل من غنّى لعمان (يا عمان فاخري بين الأمم). ومن المفارقات التي أشار إليها البلوشي كذلك أن الصوري تعلّم على يد الفنان حمد بن حليس الذي سجل أغانيه في أستوديو (سالم فون) فيما بعد. وحسب البلوشي فإن ابن حليس يعد أول مطرب يسجل في استوديوهات الكويت عند افتتاحها. كما أن منهم من سجل باكورة أعماله في هذه الدول مثل حمدان الوطني الذي سجل (صباح العيد محبوبي صادفته) في البحرين في استوديو (جرجافون).

وعلى الرغم مما حققه الفنان العماني وأغنيته آنذاك إلا أن عوائل بعضهم وقبائلهم – حسب محسن – لم تكن ترغب في أن يسلك أبناؤها مجال الغناء، لذا فقد اشتهروا بأسماء ولاياتهم وليس بقبائلهم، وفي هذا السياق ذكر طالب البلوشي أن والد الفنان محمد المطلعي كسر العود الذي صنعه ابنه من (الصفيح)، بيد أن الابن لم يقف عند ذلك الحد، فصنع غيره بأوتار أربعة وكان يخفيه عن أبيه.

أغاني النهضة.. هواتف البشرى

في العقدين الثاني والثالث من عمر النهضة المباركة برع الفنانون العمانيون في الأغنية الوطنية، أداءً وألحانا وكلمات. وعبرت أصواتهم من خلال الشاشات كل بيوت عمان. ومنهم من كان يمتلك الصوت العذب ولكنه لم يسجل أغاني إلا بعد النهضة كالفنان عبد الله الصفراوي (١٩٣١ / ١٩٨٢).

هاتف البشرى دعانا
فاستجبنا مسرعين
وطوينا الأرض سعيا
في رحاب الخالدين

وابتهاجا بالسبعين كان مما غناه الفنان مدين مسلم:

انجلى الماضي وراح
وانطوى عنا وزال
في عام سبعين المبارك
حقق الشعب المنال

ومن ذا ينسى ما غناه الراحل سالم علي سعيد «سفير الأغنية العمانية» في عام ١٩٨٥:

يا عمان يا اسم(ن) عشقناه
والزمان من عزك سبقناه
سار مركبنا وسيدي السلطان ربانه
سار مركبنا والفخر والعز في شانه

وبعدها باثنين وعشرين عاما حصل الفنان الراحل سالم بن علي على وسام جلالة السلطان قابوس للثقافة والعلوم والفنون من الدرجة الثانية تقديراً لإسهامه في نشر الأغنية العُمانية.

أما في عام ١٩٨٧ وقف شادي عمان وشاطئ القرم من خلفه مغنيا:

لك حبي يا بلادي
ووَفائي واعتقادي
وسأمضي باجتهادي
أسبق الريح مجيبا

وفي العام نفسه غنى رفيقه حكم عايل أغنيته العذبة:

كنت بالأمس عماني
وأنا اليوم عماني
وغدا أبقى عماني
ومدى الدهر عماني

■ صلاح الزدجالي في أحد المسارح

■ سالم علي سعيد

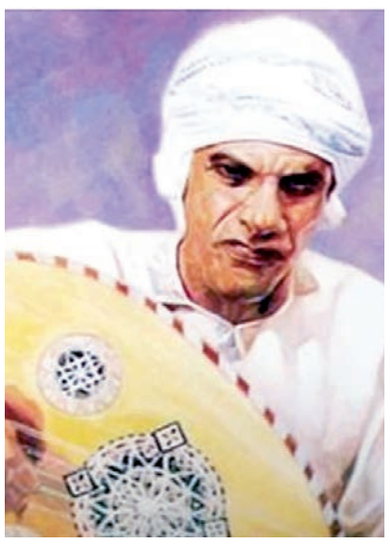

■ الفنان سالم بن راشد الصوري

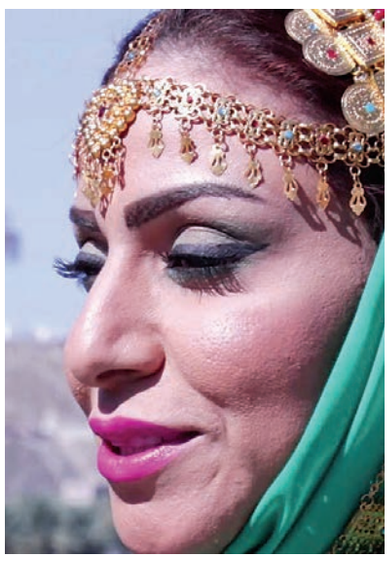

■ هدى الخنبشية

وكتبت الشاعرة سعيدة خاطر «وحي الإلهام» التي غناها أحمد الحارثي في عام ١٩٨٨، الحارثي الذي وإن غاب لا يمكن لأغانيه أن تغيب عن الذاكرة الجمعية العمانية:

بلادي تغنى بها الملهمون
وألهمت الطير فوق الغصون
وهام الجمال بأرجائها
فألقى على الأرض سحر الفنون

ومن الأصوات النسائية التي غنت أغاني وطنية الفنانة إيمان محمد علي (عين ميم ألف نون اسم بلدنا) في عام ١٩٨٩، ومن تلك الأغاني أيضا رائعة رشا البلوشي المغناة على كورنيش مطرح آنذاك: (الحب لك أنت)، ونوال بنت سعود التي غنت أغنيتين وَطنيتَين فقط ولكنهما تعزان على النسيان هما» (عمان يا بلادي يا حبنا الكبير) وأغنية (أحييكم بني وطني) التي كتب كلماتهما المهندس سعيد الصقلاوي.

وفي بداية التسعينات غنّى الفنان محمد المخيني «أنت المحبة يا عمان» والتي لحنها السيد خالد بن حمد:

ماذا يضيرك لو عشقتك مرة
وضممت قدك بكرة وأصيلا
وسدنت في محراب حبك خاشعا
أدعو الإله مرتلا ترتيلا
أن يحفظ الود المقدس بيننا
وبأن تكوني الحب والتقبيلا

وغنى المخيني غيرها من الأغنيات الوطنية الخالدة، نذكر منها أغنيته (أعترف لك) وغيرها من الأغنيات التي غناه بالاشتراك مع العلَمين الآخرين: سالم علي سعيد وأحمد الحارثي.

وعندما يذكر ثالوث الأغنية الوطنية العمانية: سالم علي، ومحمد المخيني، وأحمد الحارثي، يُذكر كذلك الفنان ماجد المرزوقي، الذي لحّن وغنى في بداياته أيضا أجمل أغانيه الوطنية (عشيقة المجد):

حدّث فديتك عن أمجادها شعرا
وانثر علينا ترانيم العلا نثرا
حدّث عن المجد مختالا مساحتها
يتوج الصيد من أبنائها فخرا

كما برزت أصوات غنائية شابة قدمت للوطن أجمل الأغنيات، نذكر منهم: سالم العريمي، أيمن الناصر، وأحمد راضي، ليلى نصيب، هدى الخمبشي، وشيماء الحمادي، وآخرون.

الأغنية.. مثلث عماني من الشعر واللحن والأداء

كانت المهرجانات الطلابية موسما سنويا قدم فيها الشعراء العمانيون ما جادت به قرائحهم، فرغم مرور كل هذه السنين ما زال يذكر كل من شهد ولم يشهد بدايات النهضة أيقونة عبد الله الطائي الخالدة:

صوت للنهضة نادى هبوا جمعا وفرادى

وكذا كلمات أغنية عبد الله صخر:

عام الشبيبة في بلادي
للمروءة والحمى
عام به الآمال ترقى سلماً
عام سنًا فتبسما
يحكي لأهل الأرض
أن عُمان ترقى الأنجما ..

ثم برز جيل من أبناء النهضة من الشعراء، الذين كتبوا كلمات كثير من الأغاني، بل وكتبوا لفنانين من خارج عمان. فكان منهم الشاعر الراحل علي عبدالله الصومالي، الذي كانت بدايته عام ١٩٨٠، وكتب لفنانين في عمان وخارجها، وقد كُرّم في مهرجان الأغنية العمانية بجائزتين بصفتيه: شاعر عماني، وشاعر نشر الكلمة العمانية خارجيا.

وفي حديثه لهلا أف أم ذكر الشاعر سعيد الصقلاوي أن السلطان الراحل كان حريصا على الأغنية العمانية وعلى أن يلحنها ملحن عماني وأن يأتي هذا اللحن من فن شعبي عماني. مشيرا إلى أن هنالك أغنية من كلماته كان – طيب الله ثراه – دائم الطلب عليها وهي أغنية (عمان يا بلادي):

عمان يا بلادي يا حبنا الكبير
وفرحة العباد سلطانك القدير

أما الشاعرة سعيدة خاطر في حديث لها مع الشاعر حسن المطروشي في صحيفة لبان (تكوين سابقا) في عام ٢٠١٨ فذكرت أن أبرز الأغاني التي كتبتها في بدايات مسيرتها كانت في المواضيع الوطنية، مشيرة إلى أنها «حققت نقلة نوعية في كتابة الأغنية الوطنية العمانية لتركيزها على وصف جماليات عمان والارتباط العميق بالأرض»، وتخص بالذكر الأغنية التي غناها أحمد الحارثي التي أشرنا لها سابقا والتي حملت اسم «وحي الإلهام»، و«الحب لك انت» بصوت رشا البلوشي، وأغنية أخرى تغنى بهاَ الفنان عبدالله الحتروشي تقول:

على ذرى شوامخ النخيل
وفي سرِي نسيمها العليلَ
عمانُ حبٌ رائعُ الأصولَ
عمانُ بوحُ الزهر للحقولَ

وتزاحم الشعراَء على مَيدان الكتابة للوطن، ووجدت قصائد كثير منهم طريقها إلى الغناء، نذكر على سبيل المثال لا الحصر: حمود العيسري، ونورة البادي، وهلالة الحمداني، وإبراهيم السالمي، يوسف الكمالي، وآخرون.

ومن مؤلفي الكلمات إلى الضلع الثالث «الملحنين»، فقد برز منهم كثر، مثرين بذلك الأغنية العمانية بألحانهم الشجية ومنهم ناصر عبد الرب (ابن الساحل)، والسيد خالد بن حمد، والسيد شبيب بن المرداس، وفتحي محسن، وبخيت الشحري، وإبراهيم المنذري، وصلاح الزدجالي الذي لحن وغنّى كثيرا من الأغنيات الوطنية، وشكّل مع الشاعر حميد البلوشي ثنائيا فريدا قدم للمشهد الغنائي الوطني العماني مجموعة من الأغنيات سواء الوطنية أو الرياضية الداعمة للمنتخب الوطني في البطولات الخليجية والقارية والعالمية.

مهرجان الأغنية العمانية.. مولد الحناجر الذهبية

كان مهرجان الأغنية العمانية واحدا من أفكار السلطان قابوس بن سعيد – طيب الله ثراه– إضافة إلى مهرجان العود ومشروع إنشاء شركة لدعم الفنانين العمانيين حملت اسم «سابكو للفنون» التي قال الفنان الراحل سالم علي سعيد أنها كانت وليدة حفل أقيم في لندن. لم تكن أفكاره طيب الله ثراه تقتصر على المهرجانات وحسب، بل من المثير بمكان أنه من شدة حرصه على متابعة الأغنية العمانية واهتمامه بها أن أمر بتأسيس لجنة لمراجعة نصوص الأغاني، وكانت له ذائقة خاصة في انتقاء الكلمات بمعناها الدقيق، لدرجة أنه كان يعتمد أعمال المهرجانات قبل أن تعرض على الملأ كلمة ولحنا. هذا ما كشفه السيد خالد بن حمد في أمسية «أصلها ثابت» المقامة من قبل بيت الزبير في معرض الكتاب ٢٠٢٠، وأضاف السيد خالد بن حمد: «في إحدى الحفلات كان –طيب الله ثراه– طلب أن تكتب أغنية باسم «عمان يا شمس الضحى» فكان أن كتبها الشاعر ذياب بن صخر العامري.

وأضاف السيد خالد بن حمد أنه وردت في أحد أبيات أغنية (يا مسقط الفكر) عبارة: «وتباركي وانعمي في عصرك الذهبي» فأمر باستبدال المقطع لأنه كان يقول: أريد أن تكون كل عصور عمان ذهبية، فاستُبدل المقطع بـ «تباركي وانعمي يا مجمع الأدب». وكشف السيد خالد بن حمد كذلك بأن جلالته –طيب الله ثراه– لحن بعض الأعمال شخصيا وإن لم تنسب له.

وكان أن انطلق مهرجان الأغنية العمانية الأول في ديسمبر عام ١٩٩٤ ورصدت له جوائز: (البلبل الذهبي) لأفضل مغن و(البلبل الفضي) و(البلبل البرونزي). وكان يكرّم المهرجان في ليلته الافتتاحية عددا من قدامى المبدعين العمانيين حتى الراحلين منهم سواء كانوا شعراء كتبوا للأغنية العمانية أو فنانين. أقيم المهرجان الأول والثاني على التوالي ثم توقف عاما وأصبح يقام كل عامين، وجاء المهرجان الثالث في عام ٩٧. أما مهرجان الأغنية الحادي عشر في ٢٠١٥ فقد كان آخر هذه المهرجانات التي أخرجت مجموعة من الفنانين العمانيين المبدعين الذين عُرف وسُمع عن بعضهم لأول مرة من خلاله.

■ الفنان محمد المخيني في إحدى أغانيه الوطنية

ضمن أكثر من ١٠٠٠ عمل فوتوغرافي بعدسة ٤٠٠ مصور

ماجد العامري في المركز الأول.. وحمد الغنبوصي صاحب صورة مميزة بمسابقة «نبض الشارع العربي»

الصورة الفائزة بالمركز الأول

ماجد العامري: تمثيل عمان والمساهمة في رفعتها هما أكبر فوز

متابعة : عامر بن عبدالله الأنصاري

حقق المصور ماجد بن عبيد العامري المركز الأول في مسابقة «نبض الشارع العربي»، والتي نظمها الاتحاد العربي للثقافة، وقد حددت اللجنة المنظمة للمسابقة ثلاثة مراكز أولى للمشاركين تصدرها العامري، فيما حددت خمسة أعمال منحتها لقب «الصورة المميزة» لينال أحد هذه الألقاب المصور حمد بن راشد الغنبوصي بعمل له ، وبذلك يسجل مصوران عمانيان حضورهما المميز في مسابقة على مستوى الوطن العربي انطلقت منذ أكتوبر الماضي.

وتقدم إلى المسابقة أكثر من ٤٠٠ مصور من مختلف الدول العربية، بإجمالي صور تجاوز ١٠٠٠ صورة، حكم فيها عدد من محترفي التصوير بالوطن العربي وهم المصور فاضل المتغوي من مملكة البحرين رئيسا للجنة التحكيم، وبعضوية كل من المصور بهاء الدين قزويني من دولة الكويت، والمصور محمد آل شبيب من المملكة العربية السعودية، والمصور طه كريوي من دولة ليبيا، والمصور أنطوان مزاوي من جمهورية سوريا.

سوق نزوى

وحول العمل الفائز بالمركز الأول قال المصور ماجد العامري: «الصورة التي شاركت بها وحققت المركز الأول، عبارة عن صورة علوية لسوق نزوى، تُظهر تجمع الناس حول السلع المعروضة، حيث تجسد البيع بالطريقة العمانية التقليدية المسماة بـ (المناداة)».

وعما يعنيه له الفوز بالمركز الأول قال: «بطبيعة الحال فرحت بالفوز، جاء هذا الإنجاز مكملا لما نعيشه اليوم من ابتهاج بفرحة العيد الوطني، الذي أنساني سوداوية أزمة كورونا التي نغصت على العالم بأسره، كما أن الفرحة تتجلى بعد توقف فترة عن المشاركات الخارجية، وزادني فرحة رؤية من حولي مسرورين بما حققته من إنجاز، وهذا يزيد من سعادتي، وأخيرا تمثيل عمان والمساهمة في رفعتها هما أكبر فوز».

حمد الغنبوصي: الإنجاز يعطيني دافعا للاستمرار في هذه المسابقات الإقليمية

المدينة الزرقاء

وبدوره قال المصور حمد الغنبوصي: «المسابقة حددت محورا للمشاركة حيث تكون الصور المشاركة من الأسواق ومجالات العمل والعيش في الدول العربية، وعليه فقد شاركت بـ ٣ صور من المدينة الزرقاء شفشاون المغربية تعكس حياة الناس على طبيعتهم من واقع حياتهم اليومية، وتسمح المسابقة بالمشاركة ب ٣ صور لكل مصور كحد أقصى».

وحول المنافسة قال: «المنافسة كانت قوية حيث تمت المشاركة من أكثر من ٤٠٠ مصور من مختلف الدول العربية وبواقع أكثر من ١٠٠٠ عمل في هذه المسابقة المهمة».

وحول الإنجاز قال: «إنجاز جميل ورائع بعد توقفي في الفترة الماضية عن المشاركة في المسابقات مما يعطيني دافعا مهما للاستمرار في مثل هذه المسابقات وخاصة على المستوى العربي والإقليمي، متمنيا التوفيق لكل زملائي المصورين العمانيين في المسابقات المحلية والعربية والعالمية لرفع اسم بلدنا الغالي (عُمان) في جميع المحافل».

جدير بالذكر بأن الفائزين بالمسابقة -التي ترأستها الدكتورة عائشة الخضر من جمهورية سوريا- إضافة إلى العامري المصورة زينب حمود من سوريا بالمركز الثاني، والمصور عماد أبو السعود من مصر بالمركز الثالث، كما يجدر الذكر أن المسابقة ستحدد موعدا لاحقا لإقامة حفل توزيع الجوائز نظرا للأوضاع الحالية.

خمسون عاما من مسيرة الثقافة.. ندوة للجمعية العمانية للكتاب والأدباء.. غدا

تقيم الجمعية العمانية للكتاب والأدباء ممثلة في لجنة الدراسات والفكر، غدًا الاثنين، في الساعة الثامنة مساء وعبر منصاتها الإلكترونية في زووم وتويتر ويوتيوب ندوة فكرية بعنوان (خمسون عاما من مسيرة الثقافة)، سيديرها الباحث محمد الشحي، ويتحدث فيها الدكتور هلال الحجري، الذي سيتطرق هو الآخر إلى ماهية الشعر العماني واقعًا وآفاقًا، وأثر نهضة السلطنة على الشعر، كما سيطرح الحجري عدة تساؤلات تتمثل في: ما إذا كان لدينا في عمان مدارس شعرية؟ وأين موضع الأصوات الشعرية العمانية من خارطة الشعر العربي الحديث؟ بالإضافة إلى آفاق المستقبل، وتحريك الساكن في هذا الشأن.

أما الدكتورة عزيزة الطائية فستتناول تحولات الكتابة السردية، بما في ذلك السرد المتخيل بأنواعه، والسرد الذاتي بأنواعه، وأثر التحولات في هذين النسقين.

وسيشارك الشاعر طالب المعمري، ليقدم مجلة نزوى كمجلة الثقافة العمانية والإنسانية، وهنا سيشير إلى المجلة كونها مطلبًا أساسيًا في سياق التطور الحضاري لعمان، بالإضافة إلى دور المجلة التنويري كمنبر مفتوح على مسارات معرفية.

أما الباحث خميس العدوي، فسيتطرق من خلال هذه الندوة إلى التحولات الفكرية في الدولة الحديثة بالسلطنة.

طالب المعمري

عزيزة الطائية

خميس العدوي

هلال الحجري

صدور أنطولوجيا القصة العربية باللغة الإسبانية

بغداد «العمانية»: عن دار أبجد للترجمة والنشر والتوزيع في بابل- العراق صدر الجزء الأول من مشروع (أنطولوجيا القصة القصيرة العربية المعاصرة) باللغة الإسبانية؛ ضم أربعين نصا قصصيا لأربعين قاصا وقاصة من تسعة عشر بلدًا عربيًا. مشروع الأنطولوجيا- الذي تكفّل الشاعر والمترجم العراقي حسين نهابة بإعداده وترجمته وطبعه وتوزيعه- جاء لإنصاف فن القصة القصيرة العربية من تهميش المؤسسات الأدبية، ومحاولة مدّ جسر تواصل بين ثقافتين عريقتين وحيويتين: العربية والإسبانية، وفتح نافذة يطل منها كتّاب وكاتبات القصة بإبداعاتهم على القارئ الإسباني.

الأنطولوجيا ستوزع في إسبانيا ودول أمريكا الجنوبية، كما ستصدر باللغة العربية تمهيدًا لترجمتها إلى اللغة الإنجليزية بإشراف دار أبجد، وبهذا فالأنطولوجيا ستكون من أوسع الأنطولوجيات القصصية العربية وأكثرها انتشارًا. ضمت الأنطولوجيا في جزئها الأول أحد الكتاب العمانيين وهو محمود الرحبي، وستضم في أجزائها التالية أسماء عمانية أخرى.

مرفأ قراءة.. «تطور الرواية العربية» البحث المرجعي الأول

إيهاب الملاح

-١-

لسنوات طويلة وأنا منشغل بفكرة البحث المرجعي الأول في الثقافة العربية في مجالات معرفية عدة، وبحكم التخصص والممارسة والكتابة، فإن مجال النقد الأدبي والثقافي وعلم تحليل الخطاب من بين الفروع المعرفية التي لها نصيب الأسد من حيث القراءة أو الكتابة.

أذكر أنني في فترة مبكرة قررت إجراء حصر بالكتب العشرة النقدية الأهم في الثقافة العربية خلال القرن العشرين، وكان المعيار العام هو تأسيسية هذه الكتب ومرجعيتها من ناحية، ومن ناحية أخرى (هو) الدور الذي لعبته هذه الكتب في إحداث هزة (أو فلنقل صدمة) في المجال النقدي والثقافي العام، بحيث يمكن أن نؤرخ بصدور هذا الكتاب أو ذاك لمرحلة جديدة في الفكر النقدي والثقافي العام، أو يمكن اعتباره حدا فاصلا بين مرحلتين مختلفتين في الرؤية والتأسيس المعرفي والفلسفي والفني للعالم والإنسان والطبيعة.

لنضرب مثالًا، كتاب «في الشعر الجاهلي» لطه حسين، وبعيدًا عن الضجة والصخب اللذين أثارهما المتجمدون فكريًا والمتزمتون ضده، أحدث الكتاب ثورة نقدية حقيقية، بحيث يمكن القول إن دراسة تاريخ الأدب العربي وتحليل نصوصه كانا شيئا قبله، وصارا شيئا آخر بعده!

الأمر ذاته ينطبق على كتاب العقاد والمازني الشهير «الديوان في الأدب والنقد» (ومعه كتاب «الغربال» لميخائيل نعيمة)، فقد كان ظهور هذين الكتابين تدشينا مدويا لتيار النقد الرومانطيقي، في تجليه الأنجلو ساكسوني، مستندا في جذوره المعرفية والفلسفية إلى نظرية التعبير الرومانطيقية.

وكذلك كان ظهور كتاب «في الثقافة المصرية» لمحمود أمين العالم وعبدالعظيم أنيس إعلانا عن انقطاع جذري عن تيار النقد الرومانطيقي وتدشين مفاهيم الواقعية الاشتراكية ونظرية الانعكاس في النقد الأدبي.. إلخ (وقد تناولته بشيء من التفصيل في مقال سابق من مقالات مرفأ قراءة).

-٢-

في تاريخ الرواية العربية ثمة كتابان لا يمكن إغفالهما أو إغفال دورهما في تأسيس ما نستطيع أن نصفه بـ«نقد روائي» منضبط ومتماسك ومعالجة تحليلية للنصوص الروائية العربية الأولى، وفي وضع نموذج معتبر لتأريخ وتصنيف النصوص الروائية الأولى في الأدب العربي، هذان الكتابان هما، «دراسات في الرواية المصرية» للناقد الراحل الكبير علي الراعي (وقد تعرضت له في مقال سابق أيضا)، والآخر هو حديث وموضوع هذا المقال، وهو الكتاب العمدة «تطور الرواية العربية الحديثة في مصر (١٨٦٣-١٩٣٦)» للناقد والأكاديمي الراحل عبدالمحسن طه بدر، أحد مؤسسي النقد الروائي المعاصر في جامعاتنا المصرية والعربية في النصف الثاني من القرن العشرين.

ما جعلني استدعي الكتاب وصاحبه سببان، الأول هو مراجعتي للكتب العشرة التأسيسية في النقد الأدبي في ثقافتنا العربية، والثاني أنني كنت قرأت مقالًا للخبير الإعلامي الدكتور ياسر عبدالعزيز في جريدة (الوطن)، أتى فيه على ذكر الدكتور المرحوم عبدالمحسن طه بدر الناقد الكبير ومؤرخ الرواية البارز والأستاذ الجامعي والأكاديمي الذي ما زالت سيرته العطرة يرددها تلاميذه، وتلاميذ تلاميذه حتى الآن.. واصفا إياه بـ«أستاذي الدكتور عبدالمحسن طه بدر»، رغم تخرجه في كلية الإعلام وليس في كلية الآداب بأحد أقسام الأدب التي كان يدرس فيها المرحوم عبدالمحسن بدر.

ذكرني المقال بما كنت أسمعه عن الدكتور عبدالمحسن من أساتذتنا في الجامعة منذ السنة الأولى لدراستنا في قسم اللغة العربية وآدابها وحتى تخرجنا قبل ما يقرب من عشرين عاما!

-٣-

أول من حدثنا عنه كان تلميذه الأهم الناقد والأكاديمي الراحل الدكتور سيد البحراوي، وكذلك الدكتور جابر عصفور الذي لم يكن يملّ أبدًا من تذكيرنا بأن كل من يتطلع إلى دراسة الأدب الحديث والأنواع الأدبية الحديثة، الرواية والقصة والشعر الحديث لا بد أن يتوقف عند أطروحتي المرحوم عبدالمحسن بدر، «التطور والتجديد في الشعر المصري الحديث»، ثم «تطور الرواية العربية الحديثة في مصر».

وشهرة الأطروحة الثانية طبقت الآفاق وجاوزت حدود انتشارها في مصر إلى العالم العربي كله والجامعات والكليات والأقسام المعنية بدراسة الرواية العربية الحديثة ونشأتها.. كانت رسالة دكتوراه تأسيسية كما يقول الكتاب، فيها تطبيق بارع ومخلص للمنهج التاريخي التحليلي الذي يقوم بتأطير تاريخي ومسح اجتماعي واسع للظاهرة التي يتناولها (الرواية الفنية هنا)، وهو صاحب أول تصنيف نوعي موضوعي للنصوص الروائية في مصر منذ الربع الأخير من القرن التاسع عشر وحتى ما قبل منتصف القرن العشرين تقريبا (تصنيف الرواية التعليمية، ورواية التسلية والترفيه.. والرواية التاريخية باتجاهيها استلهام التاريخ الفرعوني القديم واستلهام التاريخ الإسلامي الوسيط، والرواية الفنية بشقيها الواقعي والرومانسي.. إلخ).

بحسب خيري دومة، يرصد بدقة أنه في كتاب «تطور الرواية» حلت وربما لأول مرة كلمة «الواقع» تماما محل كلمة «الحياة» التي كانت سائدة في كتاب «تطور الشعر»، وهو أمر يرتبط بصعود المد القومي الناصري وما صاحبه من صعود دعوة الواقعية في الخمسينيات، لكنه يرتبط كذلك بطبيعة النوع الروائي ونشأته وتقاليده، كما عرفها عبدالمحسن عند النقاد الإنجليز، وخاصة إيان واط وأرنولد كيتل، وهما الناقدان اللذان استند إليهما في دراسة الرواية الفنية وعوامل ظهورها، فالرواية عند كيتل، هي «نثر روائي واقعي كامل في ذاته وله طول معين»، وأهم ما يميز الرواية عند واط هو هذه «النظرة الواقعية».

ويستخلص عبدالمحسن بدر من هذا أن «الأسس التي تفرق بين الرواية الفنية وبين غيرها من الأشكال الفنية التي سبقتها، تنحصر في أن الرواية الفنية تتجه إلى الواقع، في الوقت الذي تتجه فيه الأشكال الأخرى إلى خلق عالم قائم على الوهم والإسراف في الخيال». إن ما يميز «الرواية الفنية» عما أسماه هو «رواية التسلية والترفيه» (المقابل العربي للرومانس) هو هذا «الحس الواقعي» أو «محاولة الارتباط بواقع المجتمع».

فتحت هذه الدراسة الباب على مصراعيه لإنجاز دراسات أخرى في أقطار متفرقة من عالمنا العربي تحتذي المنهج ذاته وتطبقه، وتحاول أن تدرس الرواية ونشأتها وتصنف أنواعها في العراق والشام والخليج والمغرب وليبيا.. إلخ. وخلال العشرين عاما التي تلت ظهور الكتاب في طبعته الأولى عام ١٩٦٣ ظهرت كتب كثيرة حملت العنوان العريض ذاته مع تغيير البيئة المكانية محل الدراسة، «تطور الرواية العربية الحديثة في الشام»، «تطور الرواية العربية الحديثة في العراق»، و«تطور الرواية العربية الحديثة في المغرب».. إلخ.

-٤-

لم أرَ عبدالمحسن بدر ولم أتتلمذ على يديه، فقد توفي قبل دخولي الكلية بسنوات، لكن حضوره كان عارمًا على كل المستويات، الحكايا عن صرامته ومواقفه التي لا تقبل أنصاف الحلول، استقامته ونزاهته التي كانت مضرب الأمثال، علاقته بتلاميذه وإيمانه الكبير بأعمالهم.. كانت سيرته تتردد دونما انقطاع وحضوره كالشمس لا يغيب، ما من مادة معتبرة أو أستاذ حقيقي ومؤثر إلا أتى على ذكر عبدالمحسن بدر: عبدالمنعم تليمة، جابر عصفور، سيد البحراوي، نصر أبو زيد، خيري دومة، حسين حمودة، وآخرون...

وللأمانة وبعد أن قرأت كتب الرجل (التي ربما صارت الآن كلاسيكية أكثر مما ينبغي) فإنني احترمتُ هذا الأستاذ الذي كان يبذل مجهودًا كبيرًا وحقيقيًا في قراءة النصوص وتحليلها وسواء اتفقنا أو اختلفنا حول بعض آرائه النقدية هنا أو أحكامه النقدية هناك فلا تملك إلا أن تقدره وتحترم جهده وتشهد له بالإخلاص والدأب والبحث الأكاديمي الدقيق.. وستظل كتب عبدالمحسن بدر كتبا مرجعية لا يستغني عنها طالب علم أو باحث دؤوب أو قارئ محترف للنقد أو تاريخ الرواية حتى وقتنا هذا... رحم الله أستاذنا القدير.. (وللحديث بقية).

عُمان

جريدة يومية سياسية تأسست عام ١٩٧٢م
تصدر عن وزارة الإعلام

الطقس

حالة الجو

صحو بوجه عام على معظم محافظات السلطنة مع احتمال تدفق السحب على المناطق الساحلية المطلة على بحر العرب، واحتمال تشكل السحب المنخفضة او الضباب في فترة آخر الليل والصباح الباكر على أجزاء من محافظة الوسطى.

حركة الرياح

تهب على معظم محافظات السلطنة رياح شمالية شرقية إلى شرقية خفيفة إلى معتدلة وتكون نشطة أحيانا على المناطق الساحلية لبحر العرب وتكون خفيفة متغيرة الاتجاه ليلا على سواحل بحر عمان.

حالة البحر

هائج الموج على سواحل بحر العرب ويصل أقصى ارتفاع له ٣ أمتار ومتوسط الموج على بقية سواحل السلطنة ويصل أقصى ارتفاع له مترين.

درجات الحرارة في بعض المدن العمانية

خصب		صحار		نزوى		صور		إبراء	
23	29	21	29	19	30	22	27	20	29
هيما		**البريمي**		**جبل شمس**		**الجبل الأخضر**		**قيرون حيرتي**	
17	31	18	30	6	15	9	18	19	28

تفاصيل عن النشرة الجوية : البريد الصوتي رقم 1102 أو 1103 أو على موقع الأرصاد الجوية www.met.gov.om

الأحد ٦ من ربيع الآخر ١٤٤٢هـ الموافق ٢٢ من نوفمبر ٢٠٢٠م العدد ١٤٤١٨ Sunday 22 November 2020 - Edition No 14418

عن نصها المسرحي «باي باي بابجي»

د. وفاء الشامسية تفوز بـ«جائزة الدولة لأدب الطفل» القطرية

متابعة - عامر بن عبدالله الأنصاري:

فازت الكاتبة العمانية الدكتور وفاء بنت سالم الشامسية بجائزة «الدولة لأدب الطفل»، التي تنظمها وزارة الثقافة والرياضة بدولة قطر في دورتها الثامنة.

وقد حققت الدكتورة وفاء الشامسية الجائزة في مجال النص المسرحي عن نصها الذي حمل عنوان «باي باي بابجي»، وذلك وفق ما أعلنت وزارة الثقافة والرياضة القطرية مساء أمس الأول ، حيث تنقسم الجائزة إلى عدة مجالات، منها مجال القصة والرواية التي فاز فيها مناصفة كل من «منصور علي عمايرة» من الأردن عن روايته «نجمات العيد»، و«لمياء سليمان العبد» من سوريا عن قصتها «هذا الظل لا يشبهني»، ومجال الشعر وفاز به مناصفة كل من «سعيد عبيد» من المغرب عن ديوانه «أجنحة وآمال ونجوم»، و«مصطفى محمد الغلبان» من فلسطين عن ديوان «رحلة إنقاذ العالم»، ومن مجالات المسابقة مجال الدراسات، وفاز فيه «مصطفى الجيلالي عمر رجوان» من المغرب عن دراسته «أدب الطفل بين التخيل والتداول دراسة في بلاغة الخطاب»، فيما حجبت جائزة مجال أغاني الأطفال.

وفي تصريح لـ«عمان» قالت الدكتورة وفاء الشامسية: «أشعر بالفخر لهذا الفوز ولله الحمد خصوصًا أنه تزامن مع احتفالات البلاد بالعيد الوطني الخمسين، وإكمال مسيرة النهضة التي شيدها السلطان الراحل قابوس بن سعيد -طيب الله ثراه- بقيادة صاحب الجلالة السلطان هيثم بن طارق - حفظه الله ورعاه- وهذا الفوز تحديدًا أشعر من خلاله بأنني سفيرة لوطني، سفيرة لأدب الطفل، وخاصة في مجال مسرح الطفل، هذا المجال الذي أود أن تحظى بمزيد من الاهتمام والرعاية، سواء على المستوى التأليف أو الإعداد وأن يكون هناك مهرجان خاص لمسرح الطفل أو ملتقى فني شامل يعنى بالطفل».

وحول النص الفائز قالت: «النص المسرحي (باي باي بابجي) نص موجه للأطفال، إذ يقوم أبطال العمل بتبادل الدور مع لعبة البابجي وتصبح هي المتحكمة في تسيير حياتهم كأنهم لاعبون فيها، يستمتعون في البداية، ولكنهم عندما يقررون التوقف يفاجؤون بأنه لا يمكنهم ذلك، وإنما يتعدى الأمر ذلك إلى دفعهم لممارسة سلوكيات سيئة منها الاعتداء على الآخرين، والسرقة، والتلفظ بألفاظ نابية وغيرها الكثير، استخدمت في العمل شخصية الجد، كونه شخصية طريفة ومحبوبة، وهي شخصية محايدة، وهو الذي سيتمكن من نهاية العمل من إنقاذهم من اللعبة التي سيطرت على حياتهم، العمل في مجمله يناقش قضية الإدمان على الألعاب الإلكترونية ومضارها الاجتماعية وأهمية الرقيب الداخلي في نفوس الأطفال للتعامل بحذر مع هذه الألعاب والغرباء الذين يكونون في الطرف الآخر من اللعبة»..

واختتمت قائلة: «النص بعد فوزه بالجائزة، فإنه سيحظى -بحسب علمي- بالاشتغال ليترجم على خشبة المسرح وسيقدم في الدوحة بإذن الله، ونسأل الله أن يزيح عنا جائحة كورونا ليتاح لنا رؤية هذا العمل متحققا على خشبة المسرح مستقبلا».

تجدر الإشارة إلى أن المسابقة استقبلت ٦٣٢ عملًا تأهل منها ٥٤٩ عملًا تم توزيعها على المجالات الخمسة، وتبلغ قيمة الجائزة مليون ريال قطري -ما يعادل ١٠٥ آلاف ريال عماني- مقسمة على الفائزين في كل مجال، ويتقاسم نصيب المجال الواحد الفائزون مناصفة بها.

■ د. وفاء الشامسية: النص المسرحي جديد وسيتم الاشتغال عليه كعمل مسرحي في الدوحة قريبا

«فايزة الكلبانية» تتوّج بجائزة بصمة قائدة للعام ٢٠٢٠

فايزة الكلبانية

نالت الإعلامية العمانية فايزة بنت سويلم الكلبانية جائزة «بصمة قائدة للعام ٢٠٢٠»، وذلك نظير تميزها بالمجال الإعلامي على مدار ١٠ سنوات.

وتأتي الجائزة بتنظيم جمعية الفجيرة الاجتماعية الثقافية بالتعاون مع المجلس الإنمائي للمرأة والأعمال في لبنان والوطن العربي.

وجاء إعلان الجائزة مساء أمس الأول الجمعة ٢٠ نوفمبر ٢٠٢٠ بجمعية الفجيرة الاجتماعية والثقافية.

ويأتي فوز الإعلامية فائزة الكلبانية الصحفية في جريدة الرؤية ضمن ١٧ امرأة فازت بالجائزة من مختلف أقطار الوطن العربي ممن لهن بصمة مشرفة في العمل الاجتماعي والثقافي والاقتصادي والإعلامي وغيرها من القطاعات

غواصة صينية جديدة تستكشف أعمق خندق مائي في الكوكب

بكين - «أ ف ب»: بثت السلطات الصينية الجمعة لقطات حية لغواصتها المأهولة الجديدة القابعة في قاع خندق ماريانا في إطار مهمة غير مسبوقة في أعمق واد تحت الماء على كوكب الأرض. وذكرت هيئة الإذاعة والتلفزيون الحكومية (سي سي تي في) أن «فيندوز» أو «سترايفر»، هبطت أكثر من عشرة آلاف متر في الخندق المائي غرب المحيط الهادئ وعلى متنها ٣ باحثين.

ولم يزر سوى عدد قليل من الأشخاص قاع خندق ماريانا، وهو منخفَض على شكل هلال في قشرة الأرض وأعمق من جبل إيفرست.

وزار المستكشفون الأوائل الخندق عام ١٩٦٠ في رحلة تقص قصيرة، لتتوقف المهمات حتى عام ٢٠١٢ حينما قام مخرج هوليوود جيمس كاميرون بأول رحلة فردية إلى القاع.

ووصف كاميرون البيئة التي شاهدها حوله بأنها «مقفرة» و«غريبة».

وأظهرت لقطات فيديو تم التقاطها ونقلها بواسطة كاميرا في أعماق البحار هذا الأسبوع الغواصة الصينية ذات اللونين الأخضر والأبيض وهي تتحرك عبر المياه الداكنة محاطة بسحب من الرواسب أثناء هبوطها ببطء في قاع البحر.

وسجلت «فيندوز»، التي قامت بالعديد من مهمات الغوص في الأيام الأخيرة، في وقت سابق هذا الشهر رقمًا قياسيًا وطنيًا يبلغ ١٠٩٠٩ أمتار للغوص المأهول في أعماق البحار بعد هبوطها في أعمق نقطة معروفة من الخندق والمسماة «تشالنجر ديب» بما يقل عن ١٨ مترا فحسب عن الرقم القياسي الذي سجله مستكشف أمريكي العام الماضي.

وتقوم الغواصة، المزودة بأذرع آلية لجمع عينات بيولوجية و«عيون» تستخدم الموجات الصوتية لتحديد الأجسام المحيطة، بمهمات غطس متكرر لاختبار قدراتها.

وذكرت «سي سي تي في» أن البعثة ستجري أيضًا أبحاثا عن «مواد في أعماق البحار»، بينما تمضي الصين قدما في خطط التعدين في أعماق البحار.

ويبلغ ضغط المياه في قاع الخندق ثمانية أطنان لكل بوصة مربعة، أي ما يعادل حوالي ألف مرة الضغط الجوي عند مستوى سطح البحر، وعلى الرغم من ذلك، وجد العلماء أن مياه الخندق المظلمة والمتجمدة مليئة بالحياة. ومن المتوقع أن تضع «فيندوز» المعايير اللازمة للغواصات الصينية التي ستستكشف أعماق البحار في المستقبل.

الغواصة الصينية «فيندوز»

تبييض البشرة .. مفهوم خطير عن الجمال

الأناضول: من رحم خرافات شعبية تمجد اللون الأبيض وتحقر الأسود، تلقى منتجات تبييض البشرة رواجًا وإقبالًا من النساء والرجال على السواء في نيجيريا.

ورغم تحذيرات الطب وخبراء الصحة، من خطورة استخدام تلك المنتجات الكيميائية على الجلد، غير أن «هوس التبييض» يظل كامنًا في البلد الأكثر سكانا في إفريقيا.ووفق مراقبين، يهتم الرجال مثل النساء بتبييض البشرة في نيجيريا، ويستعيضون عن الاحتياجات الأساسية بشراء تلك المنتجات التجميلية الخطيرة، إلى حد استخدام النساء الحوامل العقاقير لإنجاب أطفال بيض، ورفع دعاوى طلاق لرفض الأزواج شراء منتجات تبييض لزوجاتهم.

ويعود جزء من الهوس بلون البشرة في نيجيريا، إلى خرافات شعبية تقول: إن اللون الأبيض هو إرادة الله، أما اللون الأسود هو رغبة الشيطان، واعتقادات أخرى بأن أصحاب البشرة البيضاء أرقى من أصحاب البشرة الملونة، وبحسب تقرير لمنظمة الصحة العالمية عام ٢٠١١، فإن ٧٧,٣ بالمائة من النساء النيجيريات يستخدمن منتجات كيميائية لتبييض الجلد بانتظام. وفي حديث للأناضول، قالت خبيرة الأمراض الجلدية النيجيرية هاجيا بيلكيسو أبوباكار: إنه برغم التحذيرات بخصوص خطورة منتجات التبييض على الجلد فإن عدد مستخدميها في زيادة مستمرة.وأضافت أبوباكار: إن هناك زيادة في أعداد الأشخاص الذين أصيبوا بمضاعفات ومشاكل صحية خطيرة بسبب منتجات وعمليات تبييض الجلد. وأوضحت أن استخدام طرق التبييض قد لا تبدو آثارها الخطيرة على الجلد في البداية غير أن نتائجها الخطيرة والمخيفة تظهر بعد سنوات.

لنشر إعلاناتكم

ابقوا على تواصل مع فريق التسويق لجريدتي

OMAN DAILY Observer | عُمان

من خلال برنامج الواتساب

على الارقام التالية :

محمد الراشدي المكتب الرئيسي | 99841230 | m.alrahdi86@yahoo.com
علي المعشري المكتب الرئيسي | 99639264 | wadialmeeh@yahoo.com
بخيت الشحري مكتب صلالة | 92998577 | bakhit.omandaily@gmail.com
عبدالله العبري مكتب نزوى | 99429094 | nizwaofc@omantel.net.om
راشد الحجري مكتب صحار | 99009535 | sohardaily@outlook.com

عُمان

ص.ب: ٩٧٤ ر.ب: ١٠٠ مسقط سلطنة عُمان
البدالة: ٢٤٦٤٩٤٤٤
فاكس: ٢٤٦٤٩٥٠٨

التحرير
• الشؤون المحلية والتحقيقات: ت: ٢٤٦٤٩٥١٠ / ت: ٢٤٦٤٩٥١١
• الإقتصاد والسياحة: ت: ٢٤٦٤٩٥٢٠/ ت: ٢٤٦٤٩٥٢١
• الدولي: ت: ٢٤٦٤٩٥٨٠
• المجتمع: ت: ٢٤٦٤٩٥٣٠/ ت: ٢٤٦٤٩٥٣٥
• الديني: ت: ٢٤٦٤٩٥٤٧ / ت: ٢٤٦٤٩٥٤٨
• الرياضي: ت: ٢٤٦٤٩٥٤٠ / ت: ٢٤٦٤٩٥٤١

المكاتب
• صلالة... ت: ٢٣٢٩٢٦٣٣ فاكس: ٢٣٢٩٣٩٠٩
• نزوى: ت: ٢٥٤١١٠٩٩ ص.ب: ٩٥٥ الرمز البريدي: ٦١١
• صحار... ت: ٢٦٨٤٣٠٠٤ فاكس: ٢٦٨٤٣٠٠٨

الإعلانات
• العُمانية للإعلان والعلاقات العامة
ت: ٩٥٩٢٢١١٢
ت: ٩٩٨٤١٢٣٠
ت: ٩٩٦٣٩٢٦٤
ت: ٢٤٦٤٩٤٣٣
«فاكس: ٢٤٦٤٣٤٩٤ - ٢٤٦٩٩٦٠٤»
ص.ب: ٣٣٠٣ روي
الرمز البريدي: ١١٢
البريد الالكتروني: omaniya3@yahoo.com

الإشتراكات
• ٧٠ ريالاً سنوياً للموسسات والشركات والافراد
وكيل التوزيع: العمانية للتوزيع والتسويق.
ص.ب: ٩٧٤ مسقط، الرمز البريدي: ١٠٠
فاكس: ٢٤٦٤٩٣٧٩
هاتف: ٢٤٦٤٩٣٦١، ٢٤٦٤٩٣٥٦، ٢٤٦٤٩٣٦٠، ٢٤٦٤٩٣٥٧
البريد الالكتروني: subscribe@oeppa.om

تنبيه للقراء
يرجى من قراء عمان أو الأويزرفر ومجلة نزوى الاتصال فورا في حالة عدم انتظام وصول أي من هذه الاصدارات على هاتف ٢٤٦٤٩٣٦٢ من الساعة التاسعة صباحا حتى الثانية والنصف او البريد الآلي:
subscribe@oeppa.om

نتقدم بثقة
Moving Forward
with Confidence
رؤية عُمان
2040
OmanVision
سلطنة عُمان
٥٠
العيد الوطني الخمسون المجيد
رائد بن محمد بن عبدالله الشحي
محافظة مسندم