عُمان

رئيس التحرير
سيف بن سعود المحروقي
٢٤ صفحة
الثمن ٢٠٠ بيسة

مسقط ٢٦ | ٢٧
صلالة ٢٨ | ٢٢

جريدة يومية سياسية تأسست عام ١٩٧٢م
تصدر عن وزارة الإعلام

الاثنين ٦ من جمادى الأولى ١٤٤٢هـ الموافق ٢١ من ديسمبر ٢٠٢٠م العدد ١٤٤٤٧

Monday 21 December 2020 - Edition No 14447

www.omandaily.om

داخل العدد

اقتصاد
- وزارة النقل تصدر لائحة ضبط النظم السفينية المقاومة لالتصاق الشوائب
- إدراج أسهم «العافية للتطوير والاستثمار الصحي» برأسمال ١,٧ مليون ريال
- إشادة دولية بجهود السلطنة في تعزيز التجارة

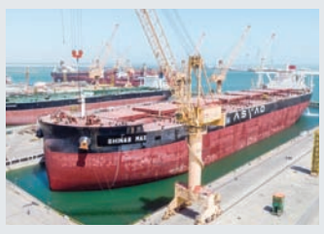

محليات
- تسجيل ٥ حالات وفاة و٦٤٨ إصابة بكورونا خلال ثلاثة أيام
- المؤسسة التنموية للغاز المسال تموّل صالة رياضية لمركز الوفاء بولاية لوى
- الشبكة العمانية للبحث العلمي والتعليم تشارك في مؤتمر المنظمة العربية للشبكات

رياضة
- ٣١ ناديا في قرعة كأس جلالة السلطان لكرة القدم .. اليوم
- السيب يكرم الفريق الأول بطل النسخة الماضية لدوري عمانتل
- اتحاد الكرة يشارك في اجتماع الجمعية العمومية لاتحاد غرب آسيا

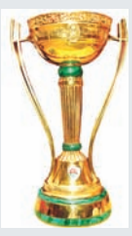

جلالة السلطان يُعزي أمير الكويت

العمانية: بعث حضرةُ صاحبِ الجلالة السُّلطان هيثم بن طارق المعظم -أبقاه الله- برقية تعزية ومواساة إلىَ أخيه صاَحب السمو الشيخ نواف الأحمد الجابر الصباح أمير دولة الكويت في وفاة المغفور له بإذن الله تعالى الشيخ ناصر صباح الأحمد الجابر الصباح. أعرب جلالتُه فيها عن خالص تعازيه وصادق مواساته. داعيًا الله تعالى أن يتغمد الفقيد بواسع رحمته ويسكنه فسيح جنّاته ويلهم ذويه الصبر والسلوان.

إرساءً للاستدامة المالية ورفع كفاءة الإنفاق

السلطنة تعيد توجيه الدعم الحكومي للكهرباء والمياه

١٢٥٠ ريالا الحد الأقصى للدخل المستحق الدعم بنسبة ٣٣٪ من سعر الفاتورة

كتب - زكريا فكري: أقر مجلس الوزراء أمس الضوابط الجديدة لإعادة توجيه الدعم الحكومي للكهرباء والمياه الذي يبدأ مطلع يناير ويستمر بشكل تدريجي حتى عام ٢٠٢٥م.

ويأتي إعادة توجيه الدعم ضمن مبادرات وبرامج خطة التوازن المالي متوسطة المدى (٢٠٢٠-٢٠٢٤) لإرساء قواعد الاستدامة المالية للسلطنة ورفع كفاءة الإنفاق الحكومي وتعزيز منظومة الحماية الاجتماعية.

وتتراوح التعرفة الجديدة لحسابات المواطنين التي لا تزيد على حسابين بين ١٥ بيسة و٣٠ بيسة مقسم على ثلاث شرائح. تبدأ الشريحة الأولى بسعر ١٥ بيسة للاستهلاك من (٠-٢٠٠٠ كيلوواط) والشريحة الثانية بتكلفة ٢٠ بيسة للاستهلاك من (٢٠٠١-٤٠٠٠) و٣٠ بيسة للاستهلاك الذي يزيد على ٤٠٠٠ كيلوواط. وأبقى القرار الدعم الحكومي للمواطنين من ذوي الدخل المحدود بنسبة ٣٣٪ من سعر الفاتورة على أن يكون الاستهلاك ضمن الشريحتين الأولى والثانية. وقسم القرار ذوي الدخل المحدود بحسب دخل الأسرة وعدد أفرادها بحيث يدخل في هذه الفئة كل من كان دخل أسرته ٥٠٠ ريال من دون تحديد عدد أفرادها، أو ٧٥٠ ريالًا إذا كان عدد أفراد الأسرة خمسة، أو ١٠٠٠ ريال إذا كان عدد أفراد الأسرة سبعة أو ١٢٥٠ ريالًا إذا كان عدد أفراد الأسرة تسعة. ومن زاد دخل أسرته على ذلك فلا يدخل في هذه الفئة مهما كان عدد أفراد أسرته.

وتراوحت تعرفة حسابات المقيمين أو من زادت حساباته على حسابين بين ٢٠ بيسة و٣٠ بيسة وذلك حسب الاستهلاك، بحيث تحسب تعرفة الشريحة الأولى بسعر ٢٠ بيسة للاستهلاك من (٠-٥٠٠ كيلو واط) و٢٥ بيسة للاستهلاك من (٥٠١-١٥٠٠) و٣٠ بيسة للاستهلاك الذي يزيد على ١٥٠٠ كيلو واط.

وفيما يتعلق بالمياه فحددت تعرفة الاستهلاك غير السكني بسعر ٤٫٥ بيسة للجالون أو ما يعادل ٩٩٠ بيسة للمتر المكعب، أما فئة «الاستهلاك السكني» فحددت تعرفتها بسعر ٢٫٥ بيسة للجالون أي ما يعادل ٥٥٠ بيسة للمتر المكعب إذا كان الحساب لمواطن، وسعر ٣ بيسات أي ما يعادل ٦٦٠ بيسة للمتر المكعب إذا كان الحساب لمقيم أو ضمن الحسابات الإضافية للمواطن.

«التفاصيل ٨ - ٩»

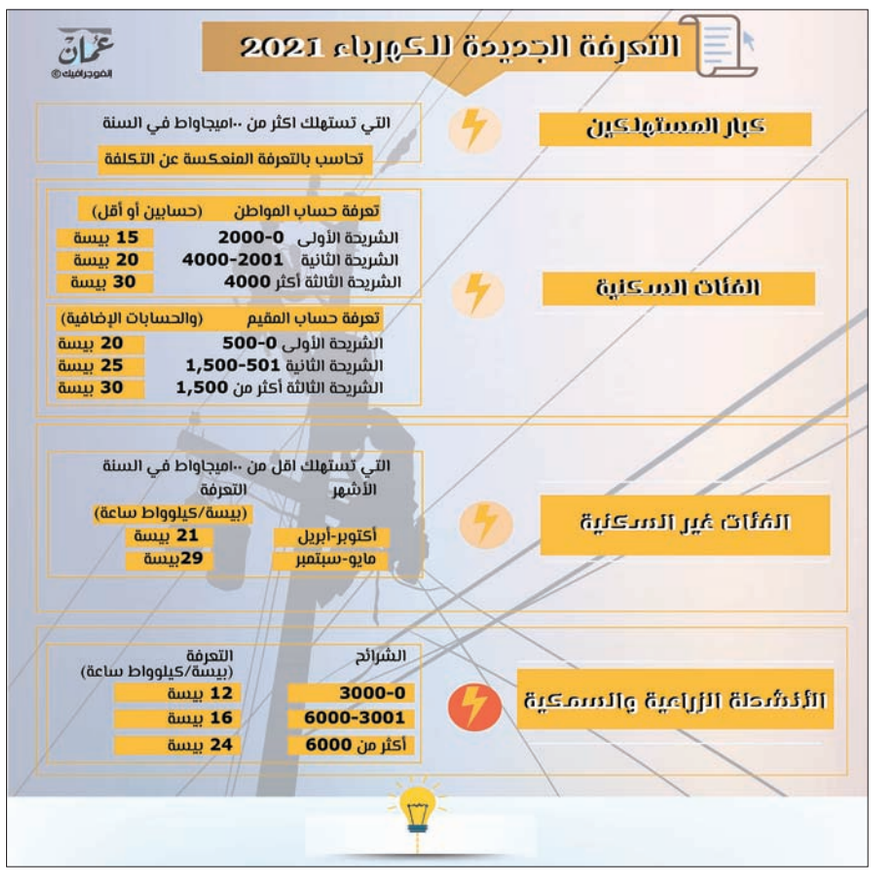

ضوابط للاحتفاظ بالأدوية في المؤسسات الصحية الخاصة

كتبت - مُزنة الفهدية: حددت وزارة الصحة مجموعة من الضوابط للاحتفاظ بالأدوية في المؤسسات الصحية الخاصة، حيث تحدد الأدوية التي يجوز للمؤسسة الاحتفاظ بها وصرفها لمراجعيها وفقًا للجداول المرفقة بهذه الضوابط، ولا يجوز للمؤسسة الاحتفاظ بالأدوية لبيعها للمراجعين، إلا بعد الحصول على ترخيص بذلك. وجاء ضمن الاشتراطات الواجب توفرها أن تكون المؤسسة مرخصة، وأن تكون المؤسسة في منطقة لا توجد بها مؤسسة صيدلانية، وألا تقل المسافة بين المؤسسة المراد الترخيص لها، وبين أقرب مؤسسة مرخصة عن كيلومتر واحد، وأن يخصص مكان لحفظ الأدوية بالمؤسسة مزود بأجهزة تكييف تتناسب كفاءتها مع مساحة المكان على ألا تزيد درجة الحرارة على أربع وعشرين درجة مئوية وتوفير جهاز قياس درجة الحرارة للمكان وثلاجة مناسبة لحفظ الأدوية.

«التفاصيل ص ٣»

دعا إلى ضرورة تقديم الإقرارات والحسابات

«جهاز الضرائب»: ٣١ ديسمبر آخر موعد لسداد المبالغ المستحقة

العمانية: أعلن جهاز الضرائب عن قرب انتهاء موعد التسهيلات والحوافز المقدمة لمؤسسات القطاع الخاص المتعلقة بأداء الضريبة المستحقة خلال العام الجاري ٢٠٢٠م التي أُعلان عنها مسبقًا تنفيذًا لما أقرته اللجنة العليا المكلفة ببحث آلية التعامل مع التطورات الناتجة عن انتشار فيروس كورونا (كوفيد١٩) بهدف معالجة الآثار الاقتصادية الناتجة عن هذه الجائحة وضمان سرعة عودة الأنشطة الاقتصادية والتجارية. ودعا الجهاز في بيان حصلت عليه وكالة الأنباء العمانية جميع الخاضعين للضريبة ضرورة تقديم الإقرارات والحسابات عن السنة الضريبية المنتهية في ٣١ ديسمبر ٢٠١٩م وعن أي فترة محاسبية أو سنة مالية تنتهي بعد هذا التاريخ. كما دعا الجهاز إلى سداد جميع مبالغ الضرائب المستحقة الواجبة السداد عن هذه السنة الضريبية وما قبلها في موعد أقصاه ٣١ ديسمبر الجاري تجنبًا لأي غرامات قد تترتب على عدم تقديم الإقرارات الضريبية ومنعًا لاحتساب أي ضرائب إضافية تترتب على ذلك.

«التفاصيل ص ٧»

دول عدة تعلق رحلاتها من بريطانيا

السلالة الجديدة من كورونا «خرجت عن السيطرة»

عواصم - وكالات: بدأت الدول الأوروبية تعليق الرحلات الجوية الآتية من المملكة المتحدة أمس في وقت دعت منظمة الصحة العالمية إلى تشديد تدابير احتواء الفيروس في ظل تحذير الحكومة البريطانية من أن سلالة جديدة أقوى لكورونا المستجد «خرجت عن السيطرة». وبينما دعت منظمة الصحة العالمية الدول الأوروبية إلى «مضاعفة قيودها» في ضوء انتشار سلالة جديدة من كوفيد-١٩ في بريطانيا، فرضت هولندا حظرا على الرحلات من المملكة المتحدة، واتخذت بلجيكا الخطوة نفسها.

ويدّق ناقوس الخطر في أنحاء أوروبا، التي باتت الأسبوع الماضي أول منطقة في العالم تتخطى عتبة ٥٠٠ ألف وفاة جرّاء كوفيد-١٩ منذ ظهر الوباء قبل عام، بعدما بدا أن سلالة جديدة من الفيروس تنتقل بشكل أسرع من شخص إلى آخر تتفشى في مناطق من بريطانيا. وأفاد متحدث باسم الحكومة الألمانية أمس الأحد أن بلاده ستحد من عدد الرحلات مع بريطانيا وجنوب إفريقيا، حيث اكتُشفت سلالة متحوّرة لكورونا كذلك. وقالت هيئة الطيران المدني الكويتية على تويتر: إنها أضافت المملكة المتحدة إلى قائمتها للدول عالية الخطورة، مما يعني حظر كل الرحلات الجوية القادمة منها.

تنفيذ «الصرف الصحي» في العامرات بـ ٩٢ مليون ريال

افتتح بولاية العامرات أمس مشروع حيا للمياه للصرف الصحي الذي تبلغ تكلفته حوالي ٩٢ مليون ريال عماني، ويتكون من محطة للمعالجة بسعة ١٨٠٠٠ متر مكعب/ اليوم كمرحلة أولى قابلة للتوسع لتصل إلى ٣٦٠٠٠ متر مكعب /اليوم في المرحلة الثانية. وتعمل المحطة بنظام المفاعل الغشائي -إحدى التقنيات العالية جدًا في معالجة مياه الصرف الصحي- مربوطة بمحطتين للتجميع والضخ، المحطة (رقم ١) بسعة ١٧٠ لترا/الثانية، وتستقبل تدفقات مياه الصرف الصحي من المنطقة الشمالية بولاية العامرات ويجري تصريفها عبر أنبوبين للضخ بقطر ٣٠٠ مم وبطول ٤٦٨٠ مترًا إلى محطة الضخ الرئيسة (رقم ٢) التي تصل سعتها إلى ٥٩١ لترًا /الثانية.

«التفاصيل ص ٥»

منح ١٢٫٤ ألف أرض سكنية منذ بداية العام

العمانية: بلغ إجمالي قطع الأراضي السكنية الممنوحة منذ بداية العام الجاري وحتى نوفمبر الماضي ١٢ ألفًا و٤٧٤ قطعة أرض مقارنة بـ٢٥ ألفًا و٢٢٠ قطعة أرض في الفترة نفسها من عام ٢٠١٩. وسجلت محافظة شمال الشرقية خلال هذه الفترة ألفين و٤٠ قطعة أرض سكنية، وفي محافظة جنوب الشرقية بلغ عدد الأراضي السكنية الممنوحة ألفًا و٧٦٨ قطعة مقارنة بألفين و٣٤٠ قطعةً حتى شهر نوفمبر ٢٠١٩. بينما بلغ عدد قطع الأراضي السكنية الممنوحة في محافظة الداخلية ألفًا و٧٢٦ قطعة، وفي محافظة مسقط ألفًا و٦٨٠ قطعةً.

«التفاصيل ص ٤»

مقترح لمواءمة مخرجات التعليم مع احتياجات سوق العمل

قدمت جامعة السلطان قابوس أمس عرضًا مرئيًا عن مقترح المشروع الوطني لمواءمة مخرجات التعليم العالي مع احتياجات سوق العمل.

وجرى استعراض مبررات المشروع التي تمثلت في زيادة عدد المخرجات عن المعدل المطلوب في بعض التخصصات وندرتها في تخصصات أخرى مع وجود طاقة لاستيعاب عدد أكبر ووجود تحد في المواءمة بين المهارات التي تحتاج إليها القطاعات وبين مهارات مخرجات التعليم العالي، كذلك وجود تحد في المواءمة بين مستوى ونوعية التعليم العالي المعروض وما يحتاجه سوق العمل، بالإضافة إلى اتخاذ قرارات لوقف أو فتح تخصصات من دون استشراف لحاجة السوق لها، وعدم توفر أدلة للإرشاد والتوجيه المهني للطلبة في التعليم المدرسي والعالي لتوجيههم حسب الحاجة المستقبلية لسوق العمل.

ويسعى المشروع إلى توفير توقعات كمية حتى عام ٢٠٤٠ لمؤشرات الاقتصاد الكلي والنمو في القطاعات والصناعات المختلفة والطلب والعرض في سوق العمل والفجوات بين الاثنين مصنفة حسب المهنة والمهارات والمؤهل.

«التفاصيل ص ٢»

رأي عُمان

الشركات الناشئة والابتكار

مواقيت الصلاة

الفجر	الظهر	العصر	المغرب	العشاء
5:24	12:10	3:11	5:31	6:46

أسعار الذهب

1881.26 دولار أمريكي

العملات الرئيسية

الريال مقابل الدولار
شراء: 0.384
بيع: 0.385

عُمان
Oman Daily
@omandaily1
@omandaily_newspaper

زيادة المخرجات عن المعدل المطلوب في تخصصات وندرتها بأخرى

مقترح مشروع لمواءمة مخرجات التعليم العالي مع احتياجات سوق العمل

■ خلال استعراض مرئيات مقترح المشروع الوطني لمواءمة مخرجات التعليم العالي مع احتياجات سوق العمل

قدمت جامعة السلطان قابوس أمس عرضًا مرئيًا عن مقترح المشروع الوطني لمواءمة مخرجات التعليم العالي مع احتياجات سوق العمل، وذلك تحت رعاية صاحب السمو السيد الدكتور فهد بن الجلندى آل سعيد رئيس الجامعة، وبحضور سعادة السيد سالم بن مسلم البوسعيدي وكيل وزارة العمل للتنمية الموارد البشرية، وسعادة الشيخ نصر بن عامر الحوسني وكيل وزارة العمل للعمل.

وتم استعراض مبررات المشروع التي تمثلت في زيادة عدد المخرجات عن المعدل المطلوب في بعض التخصصات وندرتها في تخصصات أخرى مع وجود طاقة لاستيعاب عدد أكبر ووجود تحد في المواءمة بين المهارات التي تحتاج إليها القطاعات وبين مهارات مخرجات التعليم العالي، كذلك وجود تحد في المواءمة بين مستوى ونوعية التعليم العالي المعروض وما يحتاجه سوق العمل، بالإضافة إلى اتخاذ قرارات لوقف أو فتح تخصصات بدون استشراف لحاجة السوق لها، وعدم توافر أدلة للإرشاد والتوجيه المهني للطلبة في التعليم المدرسي والعالي لتوجيههم حسب الحاجة المستقبلية لسوق العمل.

ويسعى المشروع إلى توفير توقعات كمية حتى عام ٢٠٤٠ لمؤشرات الاقتصاد الكلي والنمو في القطاعات والصناعات المختلفة والطلب والعرض في سوق العمل والفجوات بين الاثنين مصنفة حسب المهنة والمهارات والمؤهل.

ومن المؤمل أن تستفيد من هذا المشروع عدة جهات منها وزارة العمل ووزارة التعليم العالي والبحث العلمي والابتكار ووزارة التربية والتعليم ووزارة الصحة ووزارة الاقتصاد والمركز الوطني للإحصاء والمعلومات وصندوق تقاعد الخدمة المدنية والهيئة العامة للتأمينات الاجتماعية وغرفة تجارة وصناعة عمان والجامعات والكليات الحكومية والخاصة. بالإضافة إلى عدد من الأفراد وهم: راسمو سياسات التعليم والتشغيل والتخطيط، وطلبة التعليم العام والعالي، وأخصائيو التوجيه المهني في المدارس، وأخصائيو التوجيه الوظيفي في مؤسسات التعليم العالي، والأكاديميون والباحثون، وأولياء الأمور.

كأفضل متدرب دولي في الكلية البحرية البريطانية

ضابط من البحرية السلطانية يحصل على الجائزة الأدميرالية

■ الملازم بحري قصي بن محمد السعدي

حققت البحرية السلطانية العمانية إنجازًا جديدًا في مجال التدريب البحري على المستوى الدولي وذلك بحصول الملازم بحري قصي بن محمد السعدي على الجائزة الأدميرالية كأفضل متدرب على مستوى المتدربين الدوليين من الكلية البحرية الملكية البريطانية.

وقد جرت مراسم تسليم الجائزة بمقر الكلية بالمملكة المتحدة برعاية الأميرة آن إليزابيث وبحضور عدد من القادة البريطانيين.

«اقتصادية» الدولة تستعرض مقترح «تنظيم وتشجيع الصناعة»

■ خلال اجتماع اللجنة الاقتصادية بمجلس الدولة

استعرضت اللجنة الاقتصادية بمجلس الدولة أمس في اجتماعها برئاسة المكرم الشيخ محمد بن عبدالله الحارثي رئيس اللجنة، مقترح مشروع «قانون تنظيم وتشجيع الصناعة» المحال من مجلس الشورى، وذلك بناء على المادة (٥٨) مكررًا (٣٦) من النظام الأساسي والتي تنص على أن: لمجلس عمان اقتراح مشروعات قوانين وإحالتها إلى الحكومة لدراستها ثم إعادتها إلى المجلس، وتتبع بشأن إقرارها أو تعديلها وإصدارها الإجراءات المنصوص عليها ذاتها في المادة (٥٨) مكررًا (٣٥).

وناقشت اللجنة خلال اجتماعها الخامس لدور الانعقاد السنوي الثاني من الفترة السابعة، مقترح اللجنة لدراسة «استقرار الاقتصاد العُماني في ظل جائحة (كوفيد-١٩) وتراجع أسعار النفط» واطلعت على عدد من المقترحات المقدمة من أعضاء اللجنة حول خطة عمل اللجنة لدور الانعقاد السنوي الحالي.

وصادقت اللجنة على محضر اجتماعها السابق ومتابعة ما تم تنفيذه من قرارات بشأنها واستعرضت ما استجد من أعمال واتخذت الإجراءات اللازمة بشأنها.

التأكيد على أهمية التعاون مع المنظمات العالمية في المجالات العلمية

حلقة تدريبية تبحث طرقا مُبتكرة لتدريس العلوم و التقنية النووية السلمية لطلبة المدارس

تنفذ وزارة التربية والتعليم بالتعاون مع الوكالة الدولية للطاقة الذرية IAEA، ومكتب التقنية النووية السلمية بوزارة الخارجية وبدعم من شركة أوكيو OQ، الحلقة التدريبية الوطنية الثانية عبر الاتصال المرئي بعنوان «طرق مُبتكرة لتدريس العلوم والتقنية النووية السلمية لطلبة المدارس» ضمن المشروع الإقليمي RAS٠٠٩ «تعليم العلوم والتقنية النووية السلمية لطلبة المدارس الثانوية وتدريب المعلمين» الذي تتبناه الوكالة الدولية للطاقة الذرية، وذلك برعاية سعادة الدكتور عبدالله بن خميس أمبوسعيدي وكيل الوزارة للتعليم، وتستمر لمدة أربعة أيام، بمشاركة سبعة وثلاثين معلمًا ومعلمة لمادة الفيزياء بتعليميات المحافظات.

وأكد سعادة وكيل التعليم أهمية تنفيذ الحلقة التدريبية والتوجهات العالمية لإدخال الطاقة النووية السلمية في العديد من المجالات، مشيرًا إلى تعزيز التعاون مع المنظمات العالمية في المجالات العلمية والاستفادة من الدعم الذي تقدمه هذه المنظمات.

ويشتمل برنامج الحلقة على ست عشرة ورقة عمل، تتنوع بين حلقات تفاعلية ومحاضرات وتجارب عملية وطرائق تدريس مبتكرة يقدمها معلمون من أعضاء الفريق الوطني لتدريس العلوم النووية الذين سبق لهم أن خضعوا للدورات التدريبية الإقليمية التي نظمتها الوكالة الدولية، بالإضافة إلى الدكتور خالد الجمعة الخبير من الوكالة الدولية للطاقة الذرية IAEA.

وتم في اليوم الأول تقديم ثلاث أوراق عمل الورقة الأولى بعنوان «الإشعاع من حولنا» وتضمنت محور «النشاط الإشعاعي» وتطرقت إلى أن الإشعاع كجزء من الحياة اليومية التي نعيشها على كوكب الأرض وإلى تعريف المتدربين بالإشعاع وأنواعه والإشعاعات النووية وخصائصها وتأثير الإشعاع على صحة الكائن الحي وعلى DNA، وكانت الورقة الثانية بعنوان «مدخل للفيزياء النووية وتقنيات دراسة النواة» وتضمنت محور «فيزياء النواة» وتناولت مدخلًا مبسطًا لمفهوم الفيزياء النووية وبعض الموضوعات المتخصصة التي يتناولها والتقنيات والأجهزة المستخدمة في دراسة نواة الذرة، وذلك من خلال رحلة افتراضية للمركز الأوروبي للعلوم النووية CERN لجعل الطالب مقدرًا لجهود الفنيين والعلماء المساهمين في دراسة العلوم النووية، أما الورقة الثالثة فكانت بعنوان «التفاعلات النووية داخل النجوم» وتضمنت محور «فيزياء النواة» وتطرقت إلى الاندماجات النووية داخل النجوم في عدة سلاسل من بينها دورة الهيدروجين ودورات الكربون والنيتروجين والهيدروجين والفيزياء الفلكية ونظرية الانفجار العظيم وتعريف النجوم ودورة حياتها ومظاهر الاندماج النووي في الشمس ودورات الهيدروجين والكربون والنيتروجين تتخللها عدة أنشطة تفاعلية.

وستقدم صباح اليوم «الاثنين» ثلاث أوراق عمل وهي ورقة عن أنواع الكواشف الإشعاعية ومبادئ عملها وورقة عن الحماية من الإشعاع وورقة المفاعل النووي وإنتاج الطاقة الكهربائية.

■ عبدالله أمبوسعيدي

التنفيذ والهدف

يتم تنفيذ هذا المشروع من خلال الأنشطة الإقليمية التي تشمل الدورات التدريبية والزيارات العلمية الخارجية والندوات والأنشطة الإثرائية خارج نطاق المناهج الدراسية، والأنشطة الوطنية التي تنفذها الدول على المستوى الوطني مثل حلقات العمل الوطنية، والندوات والفعاليات العلمية والمعارض وغيرها.

ويهدف المشروع بشكل أساسي إلى تعزيز فهم معلمي العلوم بالمدارس الثانوية أو المتوسطة في الدول الأعضاء موضوعات العلوم والتقنية النووية، ونقلها للطلبة من خلال عمليات تعليمية تعلمية فعالة وجاذبة، وجعل المفاهيم النووية أكثر إثارة للاهتمام للجيل الأصغر سنًا لدعم استدامة التطبيقات السلمية للتكنولوجيا النووية في الدول الأعضاء في الوكالة.

المشاركات

الجدير بالذكر أن مشاركة وزارة التربية والتعليم في هذا المشروع بدأت منذ العام الدراسي ٢٠١٨/ ٢٠١٩، حيث حققت عددا من الإنجازات في هذا الجانب، كقيام الوكالة الدولية للطاقة الذرية بتدريب أربعة عشر معلمًا ومعلمة من تعليميات المحافظات من خلال حلقات العمل الإقليمية، التي أُقيمت في عدد من الدول منها «إندونيسيا وماليزيا والولايات المتحدة الأمريكية وأستراليا والفلبين»، حيث شارك عدد من المعلمين المتدربين في تنفيذ الحلقة الوطنية الأولى بالتعاون مع الوكالة الدولية للطاقة الذرية، التي أقيمت في خلال الفترة من الأول حتى الرابع من شهر أكتوبر ٢٠١٨، التي استهدفت خمسة وعشرين معلمًا ومعلمة من مختلف تعليميات المحافظات، من خلال أنشطتهم في محافظاتهم، حيث قاموا بتدريب مائتين وأربعة معلمين إضافيين بالإضافة إلى المشاركة في الأسبوع الوطني للعلوم STEM خلال الفترة من العاشر حتى الرابع عشر من مارس عام ٢٠١٩م، وكذلك المشاركة بركن خاص للتقنية النووية السلمية في النسخة الثانية من مهرجان عُمان للعلوم حيث استفاد من هذه الفعاليات ما يقارب ثمانية عشر ألف طالب وطالبة خلال عام دراسي واحد.

مقترح يؤسس آليات عمل مجلس أولياء الأمور بالعوابي

■ خلال اجتماع مجلس أولياء الأمور بولاية العوابي

العوابي - خليفة بن سليمان المياحي

عقد مجلس أولياء الأمور بولاية العوابي اجتماعا بمكتب الوالي برئاسة سعادة الشيخ حمد بن سيف بن حمد الجساسي والي العوابي رئيس مجلس أولياء الأمور بالولاية.

وقد استعرض المجلس خطاب سعادة وكيل وزارة التربية والتعليم للتعليم الذي ينص على تكريس الجانب التعليمي لمحو الأمية وتعزيز الشراكة الاجتماعية للحد من الأمية، وتوضيح آلية العمل ومناقشة دور اللجان في هذا الجانب والحصول على الدعم المالي والتبرعات العينية من القطاع الخاص لرفد الجانب التعليمي بالولاية وتوصل المجلس إلى بمجموعة من الاقتراحات والتوصيات ومنها وضع مقترح أسس وآليات عمل المجلس بحيث يتم تفعيله من قبل اللجان المختارة.

مدارس «تعليمية» الوسطى تحتفل باليوم العالمي للغة العربية

متابعة - خالد بن إبراهيم الجنيبي

احتفلت مدارس تعليمية الوسطى باليوم العالمي للغة العربية وذلك لإبراز مكانتها وأهميتها وغرسها في نفوس الطلبة، حيث احتفلت مدارس قلعة العلم وحج ورأس مدركة والشموخ وريما الدقم بتنظيم فعاليات ومسابقات في كتابة الكلمات الإنشادية والقصائد في حب اللغة العربية تحت شعار مجامع اللغة العربية ضرورة أم ترف؟ تخللتها حصص تطبيقية مميزة للطلبة تنوعت ما بين القراءة الشعرية واستخدام الكثير من الاستراتيجيات التعليمية كالأكواب المقلوبة ونصف البطيخة.

بينما نظمت مدرسة مسيرة الخير فعاليات متنوعة احتفالا بالمناسبة، حيث أقيمت ندوة بعنوان مجامع اللغة العربية ضرورة أم ترف؟ عقبها عرض مواهب طلابية ومسابقات لغوية إلكترونية وحصة تطبيقية بعنوان المعاجم الإلكترونية للحلقة الأولى، وفي مدرسة ظهر للتعليم الأساسي أقيمت فعاليات وأنشطة تضمنت تدشين شعار (ظهر بالعربية أجمل) ونشر هاشتاق (ظهر__بالعربية__أجمل) وكذلك تنظيم مسابقات عربية بتفعيل برنامج (word wall) ومسابقة أجمل شعار في حُب اللغة العربية ومسابقة مواهب (حرفي فصيح)، واحتفلت مدرسة اللكبي للتعليم الأساسي بالمناسبة وذلك بطرح مسابقة تم خلالها اختيار أفضل إلقاء قصيدة وأفضل حوار بين اثنين في استخدام اللغة العربية الفصيحة.

■ من فعاليات الاحتفال باليوم العالي للغة العربية

تدقيق داخلي لنظام إدارة الجودة بـ«تعليمية» الظاهرة

عبري - مراسل عمان

قام فريق التدقيق الداخلي لنظام إدارة الجودة بوزارة التربية والتعليم بالتدقيق لتقسيمات المديرية العامة للتربية والتعليم لمحافظة الظاهرة، وذلك عبر الاتصال المرئي ميكروسوفت تيمز.

وأكدت زوينة بنت سيف المزروعية المديرة العامة للتربية والتعليم لمحافظة الظاهرة أن التدقيق الداخلي لنظام إدارة الجودة لتقسيمات تعليمية محافظة الظاهرة وفق مواصفة الآيزو ٢٠١٥/ ٩٠٠١ يتم على كافة بنود مواصفة الآيزو في عمليات تسيير نظام إدارة الجودة والتركيز على العمليات الموثقة للخدمة والتعامل مع المخاطر والفرص وتحقيق رضا المستفيد.

الجدير بالذكر أن التدقيق الداخلي تم الاستعداد له مبكرا من خلال إنشاء قنوات خاصة بكل التقسيمات ورفع الملفات والوثائق المطلوبة للتدقيق عليها وتدريب التقسيمات الخاضعة للتدقيق على استخدام البرنامج أثناء عملية التدقيق بإشراف قسم الجودة بالمديرية.

■ التدقيق عن طريق الاتصال المرئي

لأول مرة في السلطنة،
بنك ظفار يقدم ملصق الدفع
لا داعي للقلق عند نسيانك البطاقة، يمكنك الدفع خلال ثانية واحدة مع ملصق الدفع،
فقط مرّر هاتفك النقال عبر جهاز نقاط البيع.*
*الحد الأقصى للدفع عن طريق ملصق الدفع هو 40 ريال للمعاملة الواحدة باجمالي 100 ريال في اليوم
للمزيد من المعلومات
https://www.bankdhofar.com/ar-OM/PaySticker.aspx
مرر وادفع بثانية
Tap & Pay in 1 second
بنك ظفار
BankDhofar
*تطبق الشروط والأحكام
نسيت البطاقة
بنك المفضل
24791111 www.bankdhofar.com

حددت مواعيد جديدة للعمل اليومي بالصيدليات العامة بنظام الفترتين

«الصحة» تصدر ضوابط للاحتفاظ بالأدوية في المؤسسات الصحية الخاصة

«عُمان»: أعلنت وزارة الصحة أمس عن مواعيد للعمل اليومي بالصيدليات العامة عدا يوم الجمعة وأيام الإجازات الرسمية، وهي الفترة الصباحية تمتد من الساعة التاسعة صباحًا إلى الساعة الواحدة مساء، والفترة المسائية تمتد من الساعة الخامسة مساء إلى الساعة التاسعة مساء.

وأشار القرار الوزاري رقم ١٨٤/ ٢٠٢٠ إلى أنه في جميع الأحوال يجوز للصيدليات العامة العمل على مدار اليوم بعد أخذ موافقة مسبقة بذلك من المديرية العامة للصيدلية والرقابة الدوائية.

■ تحديد مواعيد العمل في الصيدليات

ترخيص طبي لبيع الأدوية المحفوظة وتوفر كافة مستلزمات الاحتفاظ بالأدوية

ضرورة شراء الأدوية من المستودعات المرخصة في السلطنة ووضع سعر الدواء على العبوة

تمنح المؤسسة عند إلغاء الترخيص أجلاً للتصرف في الأدوية لا يتجاوز ثلاثة أشهر من تاريخ صدور قرار الإلغاء

٣ فئات

وتحدد مواعيد العمل في مناوبات الصيدليات العامة في أيام العمل اليومي ويوم الجمعة وأيام الإجازات الرسمية على النحو التالي: مناوبات الصيدليات العامة في الولايات التي توجد بها (٧) صيدليات فأكثر تكون من الساعة الواحدة مساء إلى الساعة الخامسة مساء، ومن الساعة التاسعة مساء إلى الساعة التاسعة صباحًا، فيما عدا يوم الجمعة وأيام الإجازات الرسمية، فتكون من الساعة التاسعة صباحًا إلى الساعة التاسعة مساء.

أما عن مناوبات الصيدليات العامة في الولايات التي توجد بها (٤) إلى (٦) صيدليات تكون من الساعة التاسعة مساء إلى الساعة الواحدة صباحًا، فيما عدا يوم الجمعة وأيام الإجازات الرسمية فتكون من الساعة التاسعة صباحًا إلى الساعة التاسعة مساء.

ومناوبات الصيدليات العامة في الولايات التي توجد بها (٣) صيدليات فأقل، فتقتصر المناوبات على يوم الجمعة وأيام الإجازات الرسمية من الساعة التاسعة صباحًا إلى الساعة التاسعة مساء.

جداول المناوبة ومواعيدها

وتضع المديرية العامة للصيدلة والرقابة الدوائية جداول بالصيدليات العامة المناوبة ومواعيدها، ويجب عليها نشر هذه الجداول في الموقع الإلكتروني للوزارة.

ضوابط جديدة

إلى جانب ذلك، حددت وزارة الصحة ضوابط جديدة للاحتفاظ بالأدوية في المؤسسات الصحية الخاصة، وأكدت في القرار الوزاري رقم ١٨٥/ ٢٠٢٠ على أهمية العمل بتلك الضوابط اعتبارًا من تاريخ ١٤ ديسمبر ٢٠٢٠.

وقد تضمنت الضوابط على ضرورة أخذ الموافقة الكتابية الصادرة من المديرية العامة للصيدلة والمراقبة الدوائية على احتفاظ المؤسسة بالأدوية لبيعها للمراجعين، وتحدد الأدوية التي يجوز للمؤسسة الاحتفاظ بها وصرفها لمراجعيها وفقًا للجداول الصادرة بشأن ذلك، ولا يجوز للمؤسسة الاحتفاظ بالأدوية لبيعها للمراجعين إلا بعد الحصول على ترخيص بذلك، على أن يقدم طلب الحصول على الترخيص إلى المديرية على النموذج المعد لهذا الغرض مرفقًا به المستندات اللازمة لإثبات استيفاء الشروط وهي أن تكون المؤسسة مرخصة، وأن تكون المؤسسة في منطقة لا توجد بها مؤسسة صيدلانية، وألا تقل المسافة بين المؤسسة المراد الترخيص لها، وبين أقرب مؤسسة مرخصة عن كيلومتر واحد، تحسب من منتصف المدخل الرئيسي لكل منهما، وأن يخصص مكان لحفظ الأدوية بالمؤسسة مزود بأجهزة تكييف تتناسب كفاءتها مع مساحة المكان، وعلى ألا تزيد درجة الحرارة عن (٢٤) أربع وعشرين درجة مئوية، وتوفير جهاز قياس درجة الحرارة للمكان، وثلاجة مناسبة لحفظ الأدوية التي تحتاج إلى تبريد من (٢) درجتين إلى (٨) ثماني درجات مئوية، وثلاجة أخرى للتبريد الشديد الأقل من درجة الصفر المئوي في حالة وجود أدوية تحتاج إلى تبريد شديد، على أن تزود كل منهما بمنظم للحرارة، ومؤشر للتشغيل مزود بمقياس درجة الحرارة، وسجل قيد درجات الحرارة اليومي، وخزائن لحفظ الأدوية، بالإضافة إلى خزانة محكمة الإغلاق لحفظ الأدوية المراقبة، إن وجدت.

مستندات طلب الترخيص

ونص القرار على أنه يجوز للمديرية استيفاء أي مستندات أو بيانات أخرى تراها لازمة للبت في طلب الترخيص، وذلك خلال الأجل الذي تحدده، وفي حالة عدم استيفاء هذه المستندات أو البيانات خلال ذلك الأجل يعد الطلب ملغى.

وعلى المديرية البت في طلب الترخيص خلال (٣٠) ثلاثين يومًا من تاريخ تقديمه مستوفيًا المستندات المطلوبة، ويعتبر مضي المدة المذكورة دون البت في الطلب بمثابة رفضه.

ويجوز للمؤسسة التظلم إلى الوزير من قرار الرفض خلال (٦٠) ستين يومًا من تاريخ إخطاره بالقرار أو علمه به علما يقينيا، ويجب البت في التظلم خلال (٣٠) ثلاثين يومًا من تاريخ تقديمه، ويعتبر مضي المدة المذكورة دون الرد عليه بمثابة رفضه.

وتصدر المديرية الترخيص بعد سداد الرسم المقرر، وذلك لمدة سنة واحدة قابلة للتجديد، على أن يقدم طلب تجديد الترخيص قبل (٣٠) ثلاثين يومًا من تاريخ انتهائه، بعد استيفاء الشروط المنصوص عليها في المادة (٤) من هذه الضوابط ما لم يثبت تكرار مخالفة المؤسسة لها.

قيود الاحتفاظ

وفي جميع الأحوال يجوز للمديرية عند إصدار الترخيص تقييد الاحتفاظ بنوع محدد من الأدوية بالمؤسسة لبيعها للمراجعين، وتلتزم المؤسسة المرخصة بوضع الترخيص في مكان ظاهر في المؤسسة، وأن تكون الأدوية مسجلة، وشراء الأدوية من مستودعات الأدوية المرخصة في السلطنة، ووضع سعر الدواء المقرر على العبوة، وحفظ الأدوية حسب درجات الحرارة المدونة عليها، وأن يتم بيع أو صرف الأدوية بموجب وصفة طبية، فيما عدا الأدوية المستثناة بقرار من الوزير، والاحتفاظ بسجل لقيد الوصفات الطبية، مع حفظ تقارير زيارات التفتيش الدورية للأدوية في ملف خاص، وعدم بيع العينات الطبية أو الاتجار بها.

ويتولى الصيدلاني أو مساعد الصيدلاني مسؤولية الاحتفاظ بالأدوية وصرفها وبيعها للمراجعين في المؤسسة، وفي حالة عدم وجود أي منهما في المؤسسة يتولى المسؤول الطبي عن المؤسسة هذه المهمة.

انتهاء الترخيص

وينتهي الترخيص إذا انتهى ترخيص المؤسسة أو صدر قرار بإلغاء ترخيصها، وإذا نقل مقر المؤسسة إلى منطقة أخرى توجد بها خدمات صيدلانية، وإذا صدر قرار بغلق المؤسسة مدة تتجاوز (٣) ثلاثة أشهر.

إلغاء الترخيص

كما يلغى الترخيص إذا لم يتم توفير الأدوية في المؤسسة خلال (٢) شهرين من تاريخ صدور الترخيص، وإذا أوصت بالإلغاء اللجنة الفنية المشكلة وفقًا لحكم المادة (٤) من قانون تنظيم مزاولة مهنة الطب والمهن الطبية المساعدة.

وفي جميع الأحوال، تمنح المؤسسة عند إلغاء الترخيص أجلًا للتصرف في الأدوية لا يتجاوز (٣) ثلاثة أشهر من تاريخ صدور قرار الإلغاء، وتطبق في شأن مخالفة أحكام هذه الضوابط العقوبات الواردة في قانون تنظيم مزاولة مهنة الطب والمهن الطبية المساعدة، وقانون تنظيم مزاولة مهنة الصيدلة والمؤسسات الصيدلانية، وقانون مكافحة المخدرات والمؤثرات العقلية.

انخفاض الحرجة إلى ٤٢ والمرقدين لـ١٠٢

تسجيل ٥ حالات وفاة و٦٤٨ إصابة بكورونا خلال ثلاثة أيام

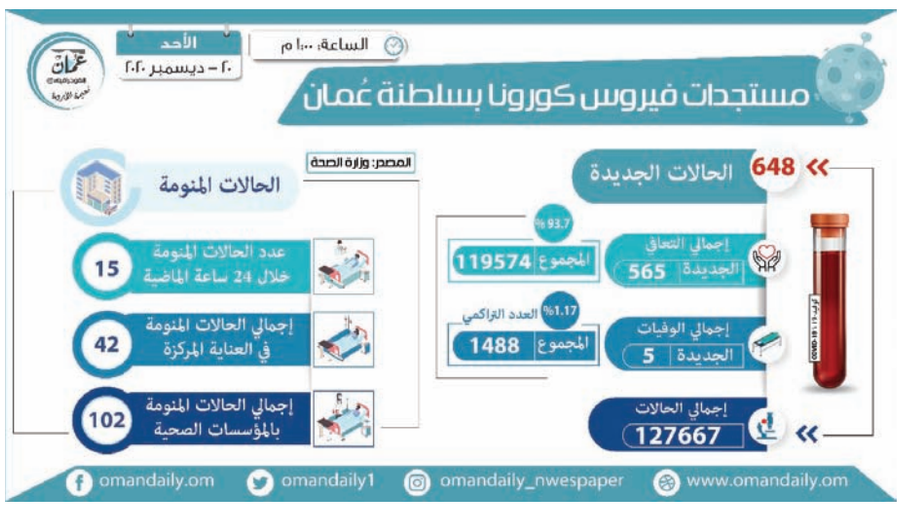

كتب - خالد بن راشد العدوي

سجلت وزارة الصحة أمس ٥ حالات وفاة مصابة بمرض فيروس كورونا «كوفيد-١٩»، مما رفع العدد الكلي إلى ١٤٨٨ حالة بنسبة ١,١٦٪ من إجمالي الحالات المسجلة.

وأشار بيان وزارة الصحة الصادر أمس إلى أنه بلغ عدد المنومين في المستشفيات ومراكز الصحة العامة والخاصة خلال الـ٢٤ ساعة الماضية ١٥ وبلغ عدد الحالات المرقدة حاليًا ١٠٢ حالة مسجلة انخفاضًا بمقدار حالة واحدة، كما انخفض عدد الحالات الحرجة في العناية المركزة إلى ٤٢ حالة بواقع حالة واحدة.

كما تم تسجيل ٦٤٨ حالة إصابة جديدة في عدد من المحافظات، ما يرفع عدد الحالات الموجبة في السلطنة إلى ١٢٧٦٦٧ حالة، وبلغت نسبة الشفاء للمرضى المصابين ٩٣,٧٪ ليبلغ عدد المتعافين ١١٩٥٧٤ حالات، بعد تسجيل حالات جديدة للتعافي بلغت ٥٦٥ حالة تعافٍ جديدة.

الحالات النشطة

وبلغت نسبة الحالات النشطة للمرضى الذين لم يتعافوا حتى الآن الذين هم تحت العلاج والرعاية الصحية ٥,١٧٪، ويبلغ عددهم حتى اللحظة ٦٦٠٥ مرضى موزعين في عدد من المحافظات.

تحمل المسؤولية

وتهيب وزارة الصحة بالجميع إلى تحمل المسؤولية الفردية والمجتمعية والتقيد التام بالإجراءات الاحترازية والنصائح العامة للوقاية من فيروس كورونا.

نصائح عامة

وقدمت الوزارة مجموعة من النصائح العامة للوقاية من الفيروس، وهي أهمية ارتداء الكمامة، والمحافظة على التباعد الجسدي بمسافة مترين على الأقل، والمداومة على تنظيف اليدين بالماء والصابون أو باستخدام المعقم الكحولي المعتمد، وتجنب لمس الوجه والأنف والفم والعينين، فضلًا عن عدم الخروج من المنازل إلا للضرورة، واتباع العادات الصحية عند العطس والسعال، وتجنب الزيارات العائلية إلا فرادى وفي أضيق الحدود وعدم اصطحاب الأطفال، والالتزام التام بالعزل الصحي في حال وجود أعراض أو مخالطة.

«بالتزامنا بارتداء الكمامة وبالتباعد الاجتماعي والجسدي سنقي أنفسنا وأسرنا ومجتمعنا من فيروس كورونا إن شاء الله».

بحث التحديات الديموغرافية والوبائية والمالية والاجتماعية

حلقة عمل تناقش اقتصاديات الصحة والتمويل

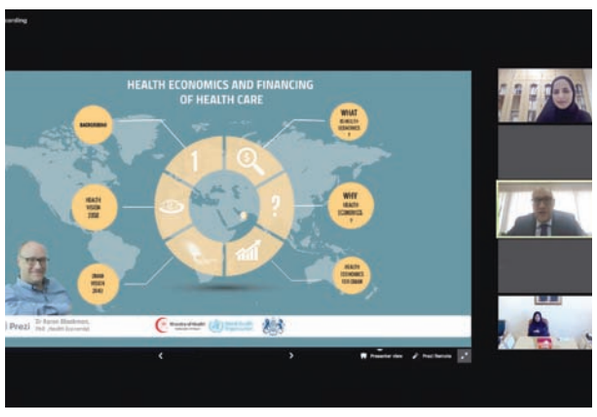

نظمت وزارة الصحة ممثلة بالمديرية العامة للتخطيط والدراسات صباح أمس حلقة عمل تعريفية عن بعد (عبر الاتصال المرئي) حول اقتصاديات الصحة والتمويل الصحي وأهميته في تقديم الخدمات الصحية بأعلى معايير الجودة وبأقل تكلفة من خلال الاستغلال الأمثل للموارد المتاحة، وذلك تحت رعاية سعادة الدكتورة فاطمة بنت محمد العجمية -وكيلة وزارة الصحة للشؤون الإدارية والمالية والتخطيط- وبحضور الدكتورة حليمة بنت قلم الهنائية القائمة بأعمال المديرة العامة للتخطيط والدراسات، وبحضور عدد من المديرين العموم ومديري الدوائر بالوزارة والمحافظات، بالإضافة إلى المختصين من داخل وخارج الوزارة.

وألقت سعادة الدكتورة فاطمة بنت محمد العجمية وكيلة وزارة الصحة للشؤون الإدارية والمالية والتخطيط كلمة أكدت فيها على أهمية علم اقتصاديات الصحة باعتباره أداة أساسية للتخطيط ولتحقيق رؤية عمان ٢٠٤٠، كما أكدت على عزم الوزارة على تأسيس نظام فعال لاقتصاديات الصحة ونظم التمويل الصحي في الوزارة مما سيساهم إيجابًا في تعزيز ورفع كفاءة النظام الصحي وتوجيه الموارد نحو الأولويات.

من جانبها، أكدت الدكتورة حليمة بنت قلم الهنائية القائمة بأعمال المدير العام للتخطيط والدراسات على أن تنظيم هذه الحلقة يأتي في إطار التعاون المستمر بين وزارة الصحة والمنظمات الدولية فيما يتعلق بتبادل الخبرات والاستفادة من تجارب الدول الأخرى والمنظمات الدولية العاملة في المجال الصحي، وهدفت الحلقة إلى تعريف القيادات الصحية بالوزارة بأهمية إدراج الاقتصاد الصحي في التخطيط الاستراتيجي، بالإضافة للترويج لإنشاء نظام فعالي لاقتصاديات الصحة بالوزارة.

وتمحورت المحاضرات المقدمة في الحلقة حول مناقشة التحديات الديموغرافية والوبائية والمالية والاجتماعية التي يعاني منها النظام الصحي في السلطنة، والتي ظهرت جليا خلال فترة جائحة كورونا (كوفيد-١٩)، وأهمية إيجاد آليات وخطط استراتيجية للحد منها، كما تم التطرق إلى تعريف علم الاقتصاد الصحي والأدوات المستخدمة لتحقيقه، كما تم استعراض أهمية علم اقتصاديات الصحة في تحديد الأولويات الصحية في ظل نقص الموارد المالية التي تعاني منها جميع دول العالم بما فيها السلطنة.

الجدير بالذكر أن هذه الحلقة تندرج ضمن إطار زيارة الدكتور آرون بلاكمان الخبير الدولي في مجال اقتصاديات الصحة للسلطنة حاليا في إطار مهمة عمل وبالتعاون مع السفارة البريطانية في مسقط ومكتب منظمة الصحة العالمية بالسلطنة لهدف بناء القدرات وتعزيز الكفاءات في مجال اقتصاديات الصحة والتمويل الصحي.

قدمت ٢٠٠ حاسب آلي لأبناء الضمان وتستعد لتوفير ٥٠٠ جهاز

المؤسسة التنموية للغاز المسال تموّل صالة رياضية لمركز الوفاء بولاية لوى

وقّعت وزارة التنمية الاجتماعية أمس مع المؤسسة التنموية للشركة العمانية للغاز الطبيعي المسال اتفاقيتين، وتقضي الاتفاقية الأولى بتمويل مشروع صالة رياضية لمركز الوفاء لتأهيل الأشخاص ذوي الإعاقة بولاية لوى بمبلغ (١٠) عشرة آلاف ريال، والاتفاقية الثانية لتوفير ٢٠٠ جهاز حاسب آلي لأبناء أسر الضمان الاجتماعي بمبلغ ١٩,٨٠٠ (تسعة عشر ألفًا وثمانمائة ريال) بالتعاون مع جمعية الرحمة لرعاية الأمومة والطفولة.

ووقع الاتفاقيتين من جانب الوزارة سعادة الشيخ راشد بن أحمد الشامسي وكيل الوزارة، ووقعهما من المؤسسة التنموية للشركة العمانية للغاز الطبيعي المسال الدكتور عامر بن ناصر المطاعني الرئيس التنفيذي للمؤسسة.

وعبّر المهندس إسماعيل بن سليمان الصوافي مدير عام المسؤولية الاجتماعية والعلاقات العامة بالمؤسسة التنموية للشركة العمانية للغاز الطبيعي المسال عن سعادته بالتعاون المستمر بين وزارة التنمية الاجتماعية والمؤسسة التنموية للشركة العمانية للغاز الطبيعي المسال في تنفيذ مشاريع تلامس تطلعات المجتمع بما يخدم أهداف التنمية في السلطنة، وقال: إن توقيع هاتين الاتفاقيتين يخدم شريحةً مهمةً في المجتمع، والأمل في قادم الأيام أن تكون هناك شراكات ومبادرات مستمرة مع وزارة التنمية الاجتماعية ومؤسسات المجتمع المدني.

■ خلال توقيع الاتفاقية

وأفادت رحيمة بنت حبيب المسافر رئيسة جمعية الرحمة لرعاية الأمومة والطفولة بأن الأوضاع الحالية لجائحة كورونا دفعت بالجمعية في الفترة الماضية إلى صيانة ٧٥٠ ألف جهاز حاسب تسلمتها الجمعية كتبرعات عينية من جهات مختلفة، وتولى قسم مخازن الجمعية بالتنسيق مع عدد من المتطوعين المختصين صيانة هذه الأجهزة وبرمجتها، حيث وزعت هذه الأجهزة على مستحقيها من أبناء أسر الضمان الاجتماعي من مختلف المحافظات عبر شركة «بريد عمان» بعد توفير قاعدة بيانات عن هؤلاء المستحقين من قبل وزارتي التنمية الاجتماعية والتعليم العالي والبحث العلمي والابتكار، أما توقيع هذه الاتفاقية مع وزارة التنمية الاجتماعية والمؤسسة التنموية للشركة العمانية للغاز الطبيعي المسال، فتشمل توفير ٢٠٠ جهاز حاسب آلي لطلاب التعليم العالي من أبناء أسر الضمان الاجتماعي، إلى جانب ذلك فإن الجمعية شرعت بالتعاون مع مكتب والي السيب في توفير أجهزة أخرى وعددها ٥٠٠ جهاز حاسب آلي لطلاب المدارس من أبناء أسر الضمان الاجتماعي والدخل المحدود، جدير بالذكر أن الأجهزة المذكورة سيتم شراؤها من شركة عنصر وهي شركة عمانية بإدارة شباب عماني ومختصة بتصنيع أول جهاز حاسب آلي محلي.

منح أكثر من ١٢ ألف قطعة أرض سكنية في السلطنة حتى نوفمبر الماضي

العمانية: بلغ إجمالي قطع الأراضي السكنية الممنوحة منذ بداية العام الجاري وحتى شهر نوفمبر الماضي ١٢ ألفًا و٤٧٤ قطعة أرض مقارنة بـ٢٥ ألفًا و٢٢٠ قطعة أرض في الفترة نفسها من عام ٢٠١٩م. وسجلت محافظة شمال الشرقية خلال هذه الفترة ألفين و٤٠ قطعة أرض سكنية مقارنة بـ٣ آلاف و١٧٧ قطعة حتى شهر نوفمبر ٢٠١٩م، أما عدد الأراضي السكنية الممنوحة في محافظة جنوب الشرقية بلغ ألفًا و٧٦٨ قطعة مقارنة بألفين و٣٤٠ قطعة حتى شهر نوفمبر ٢٠١٩م. بينما بلغ عدد قطع الأراضي السكنية الممنوحة في محافظة الداخلية ألفًا و٧٢٦ قطعة مقارنة بـ٦ آلاف و٩٩٣ قطعة تم منحها حتى شهر نوفمبر ٢٠١٩م، وفي محافظة مسقط ألفًا و٦٨٠ قطعة مقارنة بـ٣ آلاف و٢٦٨ قطعة حتى شهر نوفمبر ٢٠١٩م، أما في محافظة الظاهرة فقد بلغ عدد قطع الأراضي السكنية الممنوحة ألفا و٤٢٥ قطعة مقارنة بـ٩٧٠ قطعة حتى شهر نوفمبر ٢٠١٩، كما بلغ العدد في محافظة شمال الباطنة ألفًا و٣٩٨ قطعة مقارنة بألف و٥٧١ قطعة حتى شهر نوفمبر ٢٠١٩م. أما في محافظة ظفار فقد بلغ العدد ألفًا و١٥٨ قطعة مقارنة بـ٣٨٩ قطعة حتى شهر نوفمبر ٢٠١٩، وفي محافظة جنوب الباطنة ٦٦١ قطعة مقارنة بـ٣ آلاف و٢٣٣ قطعة حتى شهر نوفمبر ٢٠١٩، وفي محافظة الوسطى ٢٦٩ قطعة مقارنة بـ٧٨٨ قطعة أرض سكنية تم منحها حتى شهر نوفمبر ٢٠١٩م، وفي محافظة مسندم تم منح ١٩٩ قطعة مقارنة بألف و١٣١ قطعة حتى شهر نوفمبر ٢٠١٩م، أما في محافظة البريمي فقد بلغ عدد قطع الأرض السكنية الممنوحة ١٥٠ قطعة مقارنة بألف و٣٦٠ قطعة حتى شهر نوفمبر ٢٠١٩م. وقد شهد شهر نوفمبر ٢٠٢٠م منح ٧٠١ قطعة أرض سكنية بمختلف محافظات السلطنة مقارنة بـ٦٠١ قطعة أرض في شهر أكتوبر ٢٠٢٠م و٦٠٨ قطع أرض في شهر سبتمبر ٢٠٢٠م. واستحوذت محافظة جنوب الشرقية على ما نسبته ٤٩ بالمائة من إجمالي الأراضي الممنوحة خلال شهر نوفمبر الماضي بعدد بلغ ٣٤٢ قطعة أرض تليها محافظة شمال الباطنة بما نسبته ١١ بالمائة وبعدد بلغ ٧٦ قطعة ثم محافظة جنوب الباطنة بما نسبته ١٠,٣ بالمائة وبعدد بلغ ٧١ قطعة.

ينطلق غدا بهدف ربط مرفق العدالة بالتنمية الحقيقية

خمسة محاور أمام المؤتمر العلمي لتطوير نظم التقاضي وتحديث قواعد الإثبات

تستعد جامعة السلطان قابوس ممثلة بكلية الحقوق غدًا الثلاثاء لتنظيم المؤتمر العلمي الخامس «الافتراضي» حول تطوير نظم التقاضي وتحديث قواعد الإثبات.

ويهدف المؤتمر إلى تسليط الضوء على المكانة المهمة لنظم التقاضي وقواعد الإثبات في القوانين المقارنة والاستفادة من تجارب الأمم المختلفة في الارتقاء بمرفق القضاء ومنظومة العدالة وإثبات الحقوق وأيضًا إلى لفت الانتباه إلى مداخل التطوير والتحديث في مرفق القضاء ومنظومة العدالة في ضوء التقدم البيولوجي والمعلوماتي ويتطرق المؤتمر لجعل فكرة العدالة الناجزة واقعا حقيقيا ملموسا في المجتمع العماني، بالإضافة إلى ربط مرفق العدالة بالتنمية الحقيقية وإحداث التعديلات التشريعية المحققة لذلك، ومحاولة فتح آفاق ورؤى جديدة للتفكير في الإصلاح، كخصخصة الدعوى القضائية، ومحاكم اليوم الواحد، ومهارات إدارة الخصومة، والدورين الاجتماعي والاقتصادي للحكم القضائي.

ويتطرق المؤتمر إلى خامس محاوره وهو: التقاضي عن بعد وخصخصة العدالة وبعض جوانب التطوير التشريعي والهيكلي والإجرائي لمنظومة التقاضي، بالإضافة إلى مهارات التقاضي والبعدين الاجتماعي والإنساني للحكم القضائي ويتطرق المؤتمر إلى «تكنولوجيا المعلومات وتحديث قواعد الإثبات»، وأيضا «خصوصية الإثبات في بعض المنازعات ذات الطبيعة الخاصة».

استعراض تجربة السلطنة في خدماتهم

جامعة الشرقية تحتفل باليوم الدولي للأشخاص ذوي الإعاقة

■ خلال ملتقى ذوي الإعاقة

إبراء - سالم البراشدي

نظمت جامعة الشرقية ممثلة في كلية الآداب للعلوم الإنسانية -قسم علم النفس- الملتقى الثاني لليوم الدولي للأشخاص ذوي الإعاقة الذي يوافق ٣ ديسمبر من كل عام وذلك عبر برنامج زووم.

وأكد الدكتور عبدالله بن سيف التوبي عميد الكلية أهمية الملتقى وما تضمن من فعاليات مفيدة، بدوره أكد الدكتور عصام اللواتي رئيس قسم علم النفس أهمية الاحتفال بهذه المناسبة ودور المؤسسات والقطاعات الحكومية والخاصة بالاهتمام بفئة الأشخاص ذوي الإعاقة، مشيرًا إلى أهمية الربط بين الاحتفال بهذه المناسبة والمقررات الدراسية في برنامج بكالوريوس الإرشاد النفسي التي تتناول الخدمات الإرشادية الموجهة للأشخاص ذوي الإعاقة.

وقدم مجموعة علم النفس بجماعة كلية الآداب والعلوم الإنسانية عرضًا مرئيًا لتجربة السلطنة في مجال خدمة الأشخاص ذوي الإعاقة تلته ورقة عمل عن الجهود المبذولة في السلطنة لرعاية الأشخاص ذوي الإعاقة قدمها سيف السعدي - خبير دراسات اجتماعية بالمديرية العامة للتنمية الاجتماعية بمحافظتي جنوب وشمال الشرقية، فيما قدمت سعدة اليزيدية من مركز الوفاء لتأهيل الأشخاص ذوي الإعاقة بإبراء ورقة عمل عن دور مراكز الوفاء في رعاية الأشخاص ذوي الإعاقة، وورقة عمل أخرى عن تجربة فصول الدمج في مدارس السلطنة قدمتها المعلمة رحمة الهيملية معلمة تربية خاصة بمدرسة المنارة للتعليم الأساسي التابعة للمديرية العامة للتربية والتعليم بمحافظة شمال الشرقية.

من جانب آخر قدمت مجموعة علم النفس بجماعة كلية الآداب والعلوم الإنسانية عرضًا مرئيًا لنماذج من التجارب الرائدة للأشخاص ذوي الإعاقة بالسلطنة، إضافة إلى عرض تجربة كنموذج لتجربة رائدة للأشخاص ذوي الإعاقة بالسلطنة وذلك من خلال لقاء مع سعاد الصوافية من جمعية النور للمكفوفين ومعلمة بمعهد عمر بن الخطاب للمكفوفين.

«بيئة» تشارك ببرنامج الإرشاد في مجال إدارة النفايات

■ شادية الهاشمية

شاركت الشركة العمانية القابضة لخدمات البيئة «بيئة» في برنامج الإرشاد لمجموعة من المهنيين الشباب الذي نظمته الرابطة الدولية للنفايات الصلبة مؤخرًا والتي تتخذ من هولندا مقرًا لها.

وهدف البرنامج الذي أُطلقَ في عام ٢٠١٥ إلى ربط المحترفين الشباب بكبار الخبراء الذين يعملون في مجلس الإدارة واللجنة العلمية والتقنية في الرابطة.

وقالت المهندسة شادية بنت صالح الهاشمية مديرة عمليات إدارة النفايات الخاصة في شركة «بيئة»: كان لي الشرف أن أكون جزءًا من برنامج الإرشاد وأمثل السلطنة والشركة وقمتُ بتوجيه وإرشاد اثنين من المهنيين ذوي الكفاءات العالية في مجال إدارة النفايات الصلبة والذين كانوا حريصين جدًا على فهم نظام إدارة النفايات في السلطنة. وأضافت الهاشمية: كنت كمرشدة طوال العام الحالي لمهنيين في مجال إدارة النفايات الصلبة وتسويقها وكيفية الانتقال نحو نمط أكثر استدامة على المستوى المحلي والإقليمي إلى جانب إغلاق المرادم التقليدية والانتقال إلى وسائل أكثر احتواء وملاءمة للتخلص منها. تجدر الإشارة إلى أن البرنامج يتيح للشباب الاستفادة وطلب المشورة من مرشديهم في تطوير حياتهم المهنية وكذلك في المحتوى الفني لعملهم أو دراساتهم.

بدء البرنامج الإنمائي لمعلمات القرآن الكريم ببهلا

بهلا - أحمد بن ثابت المحروقي

بدأت بولاية بهلا صباح أمس فعاليات البرنامج الإنمائي لمعلمات القرآن الكريم الذي ينظمه مكتب الأوقاف والشؤون الدينية بالولاية ويستمر لمدة أسبوعين.

وينفذ البرنامج الإنمائي عبر البرنامج الإلكتروني لتعليم القرآن الكريم عن بعد التابع لوزارة الأوقاف والشؤون الدينية، ويشتمل على العديد من الفعاليات المتنوعة تتناسب مع حاجة معلمات القرآن الكريم والاختصاصات الوظيفية والجوانب العلمية.

ويتضمن البرنامج التعرف على الشاطبية وتعلم الفاتحة بالقراءات السبع، وسلم الارتقاء في القرآن الكريم وتنمية مهارات معلمات القرآن بالإضافة إلى تمارين العقل وطرق معالجة اللحن الخفي والتنشئة الاجتماعية وأثرها على أداء الطالب ومن قيادة الذات إلى قيادة الحياة تقدير الذات ومفهوم الاستقامة في القرآن الكريم.

الشبكة العمانية للبحث العلمي والتعليم تشارك في مؤتمر المنظمة العربية للشبكات

■ د. عبد المنعم خلال إدارته الحلقة النقاشية

شاركت الشبكة العمانية للبحث العلمي والتعليم (OMREN) التابعة لوزارة التعليم العالي والبحث العلمي والابتكار في مؤتمر المنظمة العربية لشبكات البحث والتعليم (اسرين) بنسخته العاشرة، الذي أقيم في تونس عبر أحد الوسائل الافتراضية، وذلك بمشاركة واسعة من شبكات البحث العلمي الدولية والعديد من الشخصيات الأكاديمية والعلماء والمهتمين من القطاع البحثي والتعليم.

وشملت المشاركة إدارة الجلسة النقاشية التي أدارها الدكتور عبد المنعم بن علي الخروصي مدير الشبكة العمانية للبحث العلمي والتعليم حيث ضمت الحلقة الرؤساء التنفيذين لشبكة (إنترنت٢) بأمريكا وشبكة الاتحاد الأوروبي (جاينت) وشبكة كوريا الجنوبية (تين) والشبكة الكندية (كناري) وشبكة اتحاد الدول الأفريقية (واكرين) وشبكة تشيلي (ريدكلارا) بالإضافة إلى الشبكة العربية (أسرن). وقد نوقش خلال الحلقة عدد من الموضوعات المهمة والتجارب المتنوعة والتعريف بدور الشبكات البحثية في دعم القطاع البحثي والعلمي في فترة الجائحة المستجدة وما بعدها، وأهمية التعاون للشبكات حول العالم كما استعرض الدكتور عبد المنعم الخروصي بعض التجارب والأمثلة الناجحة للجهات المختلفة بالسلطنة في دعم قطاع التعليم العالي خلال فترة الجائحة. كما شهدت الجلسة النقاشية لرؤساء الشبكات البحثية طلب التركيز على تفعيل وتمكين عامل التعاون الدولي بين الشبكات للاستفادة.

الجدير بالذكر أن الشبكة العمانية للبحث العلمي والتعليم هي الممثل الرسمي للسلطنة في مجتمع الشبكات البحثية في العالم وتهدف من خلال المشاركة في مثل هذه الفعاليات لتبادل التجارب العملية وتفعيل المشاركات بقصص النجاح من الأعضاء في الشبكات الدولية ومناقشة التحديات والحلول المجربة، كما أجرى فريق الشبكة اللقاءات الجانبية مع المسؤولين والمشاركين لمناقشة العديد من الموضوعات وتبادل الخبرات.

«حقوق الإنسان» تشارك في ندوة احتفالية باليوم العالمي للتضامن الإنساني

■ من مشاركة حقوق الإنسان في الندوة

شاركت «اللجنة العُمانية لحقوق الإنسان» في الندوة الاحتفالية التي أقيمت بمناسبة اليوم العالمي للتضامن الإنساني، والتي نظمتها الشبكة العربية للمؤسسات الوطنية لحقوق الإنسان بالتعاون والتنسيق مع مفوضية الأمم المتحدة السامية لحقوق الإنسان واللجنة الاقتصادية والاجتماعية لغرب آسيا (الإسكوا)؛ وذلك عبر تطبيق (زووم) للاتصال عن بعد.

وتناولت الندوة عددًا من المحاور من بينها وسائل الأمم المتحدة لتحقيق أهداف التضامن الإنساني، وصون السلم والأمن الدوليين وتعزيز احترام قرارات الشرعية الدولية وسبل مواجهة جائحة فيروس كورونا (كوفيد -١٩) وغيرها من الموضوعات ذات الصلة بحقوق الإنسان.

ومثل اللجنة في الندوة سعيد بن سالم النعماني وياسر بن سعيد الذهلي عضوا اللجنة، والمؤثر بن أحمد السيابي أخصائي منظمات دولية باللجنة.

وزارة الإسكان والتخطيط العمراني
Ministry of Housing and Urban Planning

إيقاف تحصيل المعاملات
لانتهاء السنة المالية لعام ٢٠٢٠م

بناءً لمنشور الحساب الختامي لوزارة المالية لعام ٢٠٢٠م والمتضمن إيقاف تحصيل الإيرادات المالية بسبب انتهاء السنة المالية ، تعلن وزارة الإسكان والتخطيط العمراني للمراجعين الكرام بكافة محافظات السلطنة عن إيقاف مؤقت لاستقبال وإنجاز المعاملات المتعلقة بتحصيل الرسوم المالية ، على أن يستأنف العمل بتلك المعاملات يوم الأحد الموافق : ٢٠٢١/١/٣م .

١	الإيرادات النقدية	وقف التحصيل اعتباراً من : ٢٠٢٠/١٢/٢٨م
٢	إيرادات الدفع الإلكتروني	وقف التحصيل اعتباراً من : ٢٠٢٠/١٢/٣٠م
٣	إيرادات البوابة الإلكترونية	وقف التحصيل اعتباراً من : ٢٠٢٠/١٢/٣٠م

وللأهمية يرجى التعاون لما فيه الصالح العام ...

@housingoman | www.housing.gov.om
الاستراتيجية العمرانية
SPATIAL STRATEGY

فريق بحثي يفوز بجائزة أفضل ورقة بحثية بندوة مشاريع التخرج في جامعة نزوى

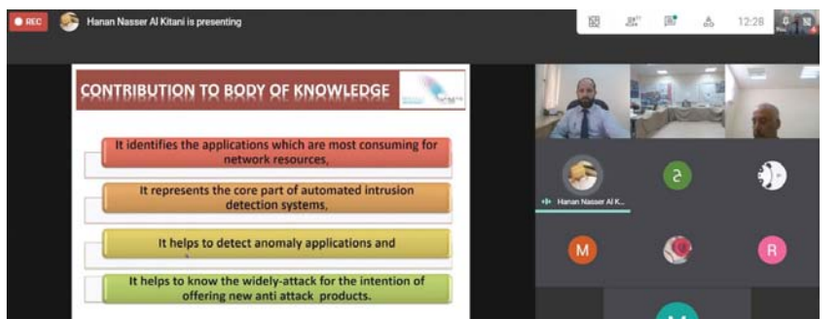

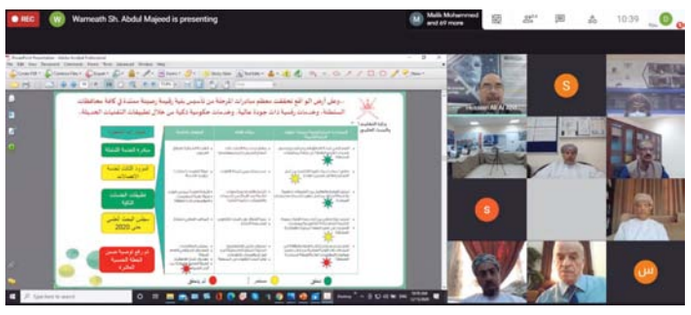

صور- سعاد بنت فايز العلوية

حصل فريق بحثي من جامعة التقنية والعلوم التطبيقية بصور على جائزة أفضل ورقة بحثية خلال الندوة العلمية العاشرة لمشاريع التخرج في جامعة نزوى.

وجاء البحث الفائز بعنوان: «دراسة مقارنة لاكتشاف الهجمات على الشبكة باستخدام الذكاء الاصطناعي»، وناقشت الورقة البحثية أهمية توظيف الذكاء الاصطناعي في مجال أمنية المعلومات وعرض النتائج والاستنتاجات التي أسفرت عنها الورقة البحثية. وقد ضم الفريق البحثي كلا من الدكتور الحمزة منذر وردي الألوسي مشرفا وعضوية الخريجات حنان الكيتاني وريا الهاجري والعهود الصلتي وشمسة السعيدية من قسم تقنية المعلومات.

وقال مشرف البحث الدكتور الحمزة منذر الأستاذ المساعد في قسم تقنية المعلومات: إن البحث تناول تقييم ثلاثة مكتشفات للهجمات على الشبكة بناء على سرعة الأداء ودقة اكتشاف الهجوم، وأُعتمد في البحث قاعدة بيانات معتمدة عالميا في التنفيذ. وكان من ضمن التحديات كيفية توظيف طرق الذكاء الاصطناعي في مجال آمن الشبكات الحاسوبية.

وأضاف أن هذا الإنجاز كان ثمرة جهد لمدة سنة تعرفت فيها الخريجات على طرق البحث وكيفية الارتقاء بمشروع التخرج وإثرائه بمادة علمية تخصصية تواكب سوق العمل وأهداف رؤية عمان ٢٠٤٠.

وأعربت قائدة الفريق الخريجة حنان الكيتاني عن فرحتها لما وصلوا إليه من نتائج من خلال بحث التخرج، وعن مدى أهمية هذه البرامج في صقل قدرات الشباب واكتشاف مهاراتهم وتوظيفها في بناء وتطوير مستقبلهم.

■ من افتتاح مشروع الصرف الصحي بولاية العامرات

بتكلفة تزيد عن ٩٢ مليون ريال

«حيا للمياه» تفتتح مشروع الصرف الصحي بولاية العامرات

العامرات - عيسى بن عبدالله القصابي

احتفلت حيا للمياه صباح أمس بافتتاح مشروع الصرف الصحي بولاية العامرات برعاية معالي المهندس عصام بن سعود الزدجالي رئيس بلدية مسقط.

وأكد سليمان بن خميس القاسمي القائم بأعمال الرئيس التنفيذي لحيا للمياه أن هذا المشروع والذي تبلغ تكلفته حوالي ٩٢ مليون ريال عماني يتكون من محطة للمعالجة بسعة ١٨٠٠٠ متر مكعب في اليوم كمرحلة أولى قابلة للتوسع لتصل إلى ٣٦٠٠٠ متر مكعب في اليوم في المرحلة الثانية وتعمل بنظام المفاعل الغشائي وهي إحدى التقنيات العالية جداً في معالجة مياه الصرف الصحي، مربوطة بمحطتين للتجميع والضخ، المحطة (رقم ١) بسعة ١٧٠ لترا/الثانية وتستقبل تدفقات مياه الصرف الصحي من المنطقة الشمالية بولاية العامرات ويتم تصريفها عبر أنبوبين للضخ بقطر ٣٠٠ مم وبطول ٤٦٨٠ مترا إلى محطة الضخ الرئيسية (رقم ٢) والتي تصل سعتها إلى ٥٩١ لترا/الثانية والتي تستقبل تدفقات مياه الصرف الصحي من المنطقة الغربية والشرقية، ويتم تصريفها عبر أنبوبين للضخ بقطر ٦٠٠مم وبطول ٣٨٠٠ متر، ويبلغ متوسط كمية المياه المعالجة التي تنتجها المحطة حوالي ١٠ آلاف متر مكعب يومياً.

وقال: «إن أطوال شبكات الصرف الصحي الرئيسية والفرعية المنفذة بالتوازي مع هذا المشروع تصل إلى ٥٧٥ كيلو مترا وحوالي ٤٠ ألف غرفة للتفتيش مختلفة الأحجام، كما يبلغ عدد الوحدات المربوطة بشبكة الصرف الصحي حوالي ٩٥٧٠ وحدة حكومية وسكنية وتجارية وحوالي ٤٨٣٠ توصيلة تم تنفيذها للتوسعات العمرانية المستقبلية. «إضافة إلى إنشاء شبكة للمياه المعالجة بطول ٤٠ كيلو مترا مزودة بعدد من نقاط التوزيع للمياه المعالجة وشمل المشروع إنشاء شبكة للألياف البصرية بطول ٧٠٠ كيلو متر وحوالى ٧٠٠٠ غرفة للتفتيش للألياف البصرية.

وقام معالي راعي الحفل برفع الستار عن اللوحة التذكارية للمشروع كما استمع والحضور من قبل المختصين على تفاصيل المشروع من خلال تجولهم في غرفة التحكم.

الجدير بالذكر أن التشغيل التجريبي لمحطة معالجة مياه الصرف الصحي بالعامرات قد بدأ في ديسمبر ٢٠١٩، وبعد أربعة أشهر تم البدء بفتح شبكات الصرف الصحي من المنشآت والمباني إلى المحطة عبر محطتي الضخ.

وتعتبر مشاريع الصرف الصحي من مشاريع البنى الأساسية التي تجد الرعاية والاهتمام من الحكومة لما لها من أهمية كبرى في الحفاظ على البيئة والصحة العامة وحماية مصادر المياه الجوفية من التلوث وتوفير مصدر بديل للمياه العذبة يمكن استخدامه في ري الحدائق والمسطحات الخضراء إضافة إلى الاستخدامات في بعض من الأعمال الإنشائية والصناعية والتجميلية.

وحضر الحفل سعادة محمد بن سليمان الكندي نائب محافظ مسقط وسعادة محمد بن حميد الغابشي والي العامرات وعدد من أصحاب السعادة أعضاء مجلس الشورى وأعضاء المجلس البلدي وشيوخ وأعيان ولاية العامرات وعدد من ممثلي المؤسسات الحكومية والشركاء الاستراتيجيين ومسؤولي الشركة.

■ خلال رفع الستار عن اللوحة التذكارية للمشروع

إنجاز مشروع إنارة الطريق العام بدماء والطائيين

دماء والطائيين - أحمد المعمري

أنهى مكتب محافظ شمال الشرقية ممثلًا في بلدية شمال الشرقية مشروع تركيب وتشغيل أعمدة إنارة الطريق العام بولاية دماء والطائيين وذلك ضمن الجهود الخدمية الرامية إلى تحسين عناصر البنية الأساسية وتعزيز السلامة المرورية على شبكات الطرق الداخلية في مختلف ولايات المحافظة.

واشتمل المشروع على تركيب ٣٧٥ عمود إنارة بطول ٢٦,٤٠٠ كيلومتر ابتداء من قرية بديعة الرحبيين وحتى مركز الولاية بقرية محلاح.

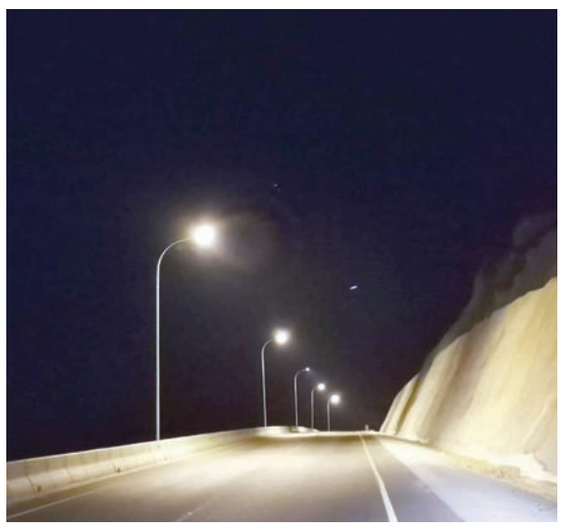

■ جانب من تركيب وتشغيل أعمدة إنارة الطريق العام بالولاية

توفير ١٦٠٠ جهاز لوحي لطلبة مدارس السيب

وقع سعادة الشيخ إبراهيم بن يحيى الرواحي والي السيب رئيس اللجنة المشرفة على لجنة مبادرة ولاية السيب، على اتفاقية توفير ١٦٠٠ جهاز لوحي لطلبة مدارس السيب من أسر الدخل المحدود والأسر المعسرة فيما وقع الاتفاقية من جانب شركة الأجراس للاتصالات والتكنولوجيا المتطورة المزودة للأجهزة مالك الخالدي الرئيس التنفيذي للشركة، وبموجب الاتفاقية ستقوم الشركة بتوفير ١٠٠٠ جهاز لوحي (سامسونج) كمرحلة أولى و٦٠٠ جهاز لوحي آخر في مرحلة ثانية.

وأكد سعادة الشيخ والي السيب أن اللجنة المشرفة على المبادرة قامت على الفور بتسليم هذه الأجهزة لمكتب الإشراف التربوي بالسيب الذي بدوره سيسلم الأجهزة لمديري ومديرات مدارس الولاية ليقوموا لتسليمها إلى الطلبة المستحقين لها.

وأشاد سعادة الشيخ إبراهيم الرواحي بدور أهالي ولاية السيب والمؤسسات الخاصة والمشايخ والرشداء والأعيان على تعاونهم مع هذه المبادرة المجتمعية ومساهمتهم في توفير هذه الأجهزة.

حضر توقيع الاتفاقية عدد من أصحاب السعادة أعضاء مجلس الشورى والمجلس البلدي بمحافظة مسقط ممثلي الولاية ومدير مكتب الإشراف التربوي بالسيب، وعدد من مديري ومديرات المدارس بالولاية.

الجدير بالذكر أن ولاية السيب توجد بها (٧١) مدرسة حكومية لمختلف المراحل التعليمية يدرس بها أكثر من (٦٦) ألف طالب وطالبة.

..وتوزيع ٢٥٠ جهازًا على طلبة الدقم

الدقم - خالد الجنيبي

قام فريق الدقم الخيري بالتعاون مع مؤسسة تواصل وعدد من أصحاب الأيادي البيضاء بتوزيع ٢٥٠ جهازًا لوحيًا على طلبة مدارس ولاية الدقم التي تطبق حاليًا التعليم عن بعد وهي مدرسة الدقم للتعليم الأساسي ومدرسة بحر العرب للتعليم الأساسي ومدرسة ظهر للتعليم الأساسي وذلك بالتنسيق مع مكتب والي الدقم.

وثمّن عبدالله بن علي بن خربوش الجنيبي نائب رئيس لجنة التنمية الاجتماعية بالدقم مساهمات شركة تواصل الفعالة للمجتمع ودعم الطلبة كما ثمّن جهود رجال الأعمال بالولاية وأصحاب الأيادي البيضاء على مساهمتهم في هذا الدعم الذي بلا شك سوف يكون له الأثر الكبير على نفوس الطلبة وأولياء أمورهم ومواكبتهم للتعليم عن بعد بحيث يستطيع الطالب متابعة دروسه من أي مكان وفي أي وقت.

مادح نفسه

حمده الشامسية
hamdahus@yahoo.com

عندما يلفت المرء الانتباه لميزة جميلة فيه، أو إنجاز هو فخور به، غالبا ما يبادر من حولة بالمثل القائل «مادح نفسه يباله رفسه» و يبدأ بالتندر عليه، والعكس لو أنه أخفى إنجازه، أو قلل من شأنه، سيصفق له على اعتبار أنه «تواضع»، في المقابل من النادر أن نمدح الآخرين على إنجازاتهم ومزاياهم.

نحن على سبيل المثال لا نعرف عن كثير من مبدعينا حتى يتم تكريمهم من جهات خارجية، وتناولهم من وسائل إعلام خارجية أيضا، حينها فقط نبدأ في البحث عنهم، والأمر ذاته إذا تم تكريم شخص ليس منا، على عمل كان من المفترض أن نقوم نحن به، وفي الغالب نحن نقوم به فعلًا وعلى أكمل وجه، لكن الجهود غير ظاهرة بحكم (التواضع) وخوفا من (الرفسة).

رغم أن إظهار جهودنا، وإنجازاتنا يشكل حافزًا ودافعًا للآخرين ليخطوا خطانا، فنحن نتعلم من تجارب الآخرين نجاحًا وفشلًا، ومن الأجدى التعلم من تجاربنا المحلية لأنها ألصق بواقعنا، وأقرب منا، وأحرى أن نتبعها.

الفترة الماضية جمعني القدر بكثير من النساء من شتى المجالات، على درجة عالية جدًا من الكفاءة، والثقافة، والنجاح الشخصي والمهني، لفت انتباهي عندما يطلب من إحداهن التعريف بنفسها، ستكتفي بالاسم وربما التخصص على استحياء، عندما يطلب منا الوقوف للحديث عن موضوع ما، غالبا ما نبدأ بالاعتذار عن عدم التحضير، وأننا غير متمرسين في اللغة، أو في الموضوع أو الوقوف على المسرح، وقائمة من الاعتذارات والأسباب التي تجعلنا لسنا كما يتوقع منا الآخرون.

وعندما يبدأ هذا الشخص عرضه، يجعل الحضور متسمرا في مكانه، من روعة الأداء، وقوة التأثير، والتمكن من الحديث والموضوع، ونادرا ما يرى الحضور قائمة العيوب التي نبه إليها قبل أن يبدأ.

نحتاج فعلًا للاحتفاء بنجاحاتنا الصغيرة قبل الكبيرة، نحتاج أن نبدأ بذواتنا، من خلال الاعتراف لأنفسنا بما يميزنا، بنقاط قوتنا، بمحاسننا، بإنجازاتنا، فهذا ليس فقط يعزز الثقة في أنفسنا، وإنما يلفت نظر الآخرين، لتجارب جميلة قد يكونون بحاجة للتعلم منها.

هذا العام بالذات، حقق البعض منا أمورا ما كان يعتقد أنه قادر عليها، من أبسط الأشياء إلى أكبرها، قد تكون فرصة لحصر هذه الإنجازات الصغيرة، والاعتراف بالنجاحات الكبيرة،

و(مدحه بدون رفسه) لكوننا نحن.

وزارة التراث والسياحة

إعلان طرح مناقصات عامة

رقم المناقصة	اسم المناقصة	ثمن وثائق المناقصة (لا ترد)	أخر موعد للحصول على مستندات المناقصة	موعد تقديم العطاءات
٢٠٢٠/١١	خدمات النظافة لمبنى إدارة التراث والسياحة بمحافظة الظاهرة والمواقع التابعة لها.	٢٥ ر.ع	٢٠٢٠/١٢/٢٩م	٢٠٢١/١/١١م
٢٠٢٠/١٢	خدمات النظافة للمواقع التابعة لإدارة التراث والسياحة بمحافظة شمال الباطنة.	٢٥ ر.ع	٢٠٢٠/١٢/٢٩م	٢٠٢١/١/١١م
٢٠٢٠/١٣	خدمات النظافة لمبنى إدارة التراث والسياحة بمحافظة البريمي والمواقع التابعة لها.	٢٥ ر.ع	٢٠٢٠/١٢/٢٩م	٢٠٢١/١/١١م
٢٠٢٠/١٤	خدمات النظافة للمواقع التابعة لإدارة التراث والسياحة بمحافظة الداخلية.	٢٥ ر.ع	٢٠٢٠/١٢/٢٩م	٢٠٢١/١/١١م

- يمكن للشركات المتخصصة والمسجلة لدى مجلس المناقصات ضمن فئة المؤسسات الصغيرة والمتوسطة والراغبة في الاشتراك في المناقصات المذكورة الحصول على المستندات الخاصة بها عبر البوابة الرقمية للتناقص الإلكتروني لمجلس المناقصات على الرابط التالي: (https://etendering.tenderboard.gov.om).
- تقدم العطاءات مستوفاة للشروط والمواصفات الفنية مرفقاً بها ضمان مصرفي مؤقت من بنك محلي لا يقل عن (١٪) من قيمة العطاء ساري المفعول لمدة (٩٠) يوماً من تاريخ تقديمه إلكترونيا، على ان يقدم أصل الضمان البنكي المؤقت قبل يوم من تقديم العطاءات بالوزارة في دائرة المناقصات والعقود بالطابق الثاني.
- تكتب أسعار العطاء بالمداد بالعملة العمانية رقما وحروفا، ويجب أن تكون قائمة الأسعار مؤرخة ومختومة وموقعة من مقدم العطاء.
- تبدأ فترة تقديم العطاءات بعد انتهاء فترة الاستفسارات الموضحة في نظام التناقص الالكتروني مباشرة وحتى اخر موعد لتقديم العطاءات قبل الساعة العاشرة صباحا.

للمساعدة والاستفسارات:

١. للاستفسارات الخاصة بالمناقصات يرجى التواصل إلكترونيا عبر الموقع الخاص بنظام التناقص الالكتروني: (https://etendering.tenderboard.gov.om).
٢. للاستفسارات الخاصة بالدعم الفني لنظام التناقص الإلكتروني - الرجاء التواصل عبر البريد الإلكتروني: etenderhd@ita.gov.om أو الهاتف رقم (٢٤١٦٦٦٧٠).

«الوزارة غير ملزمة بقبول اقل أو أي عطاء آخر»

والله ولي التوفيق،

www.omantourism.gov.om

ولمزيد من المعلومات يرجى التواصل على البريد الالكتروني

sotic@omantourism.gov.om أو على الهاتف رقم (٢٢٠٨٨٠٨٥ - ٢٢٠٨٨٣٤٨)

مناقصات الكترونية

تعلن لجنة المناقصات الداخلية بشركة كهرباء مجان عن طرح المناقصات الإلكترونية الآتية :

رقم المناقصة	اسم المشروع	آخر موعد للحصول على المواصفات	تاريخ تقديم العطاءات	الدرجة المطلوبة	ثمن النسخة ر.ع
٢٠٢٠/٨٧	أعمال التجديد والتعديل والهدم والازالة والصيانة لمخزن عبري القديم بمحافظة الظاهرة	٢٠٢٠/١٢/٣٠	٢٠٢١/١/٥	متخصصة	=/ ٢٥
٢٠٢٠/٨٨	تحسينات الشبكة الكهربائية(٠,٤٣٣/١١ ك ف) ٢٠٢١ المرحلة الأولى بالبريمي	٢٠٢٠/١٢/٢٩	٢٠٢١/١/٥	ج	=/ ٣٣
٢٠٢٠/٨٩	استخراج مغذيات جديدة ١١ ك . ف من المحطة الفرعية الحضيرة بولاية صحار محافظة شمال الباطنة	٢٠٢٠/١٢/٣٠	٢٠٢١/١/٥	ج	=/١٤٦

يمكن للشركات المتخصصة في مثل هذه الأعمال والحاصلة على شهادة التسجيل سارية المفعول من مجلس المناقصات ومجلس مراجعة قواعد التوزيع للأعمال الكهربائية، التسجيل والاشتراك والحصول على المواصفات الفنية وشروط المناقصة من موقع التناقص الإلكتروني https://etendering.tenderboard.gov.om ، مقابل دفع مبلغ غير مسترد للنسخة الواحدة عن كل مناقصة، المحدد أعلاه إلكترونيا من خلال النظام. يرفق مع كل عطاء إلكتروني نسخه من التأمين المؤقت في صورة ضمان مصرفي أو شيك مصدق عليه من أحد البنوك العاملة في البلد بنسبة (١٪) من قيمة العطاء وساري المفعول(٩٠)يوماً من تاريخ تقديم العروض ويعنون باسم رئيس لجنة المناقصات الداخلية وكل عطاء لا يستوفي التأمين المؤقت المطلوب لن ينظر فيه على ان يسلم أصل الضمان في مظروف مختوم بالشمع الأحمر يكتب عليه رقم وعنوان المناقصة فقط وذلك لفتح العطاءات إلى مكتب المناقصات والعقود بمبنى الشركة في مركز الصواري بصحار أو في مكتب المناقصات والعقود في بمسقط – المعبيلة - مقابل المنطقة الصناعية بجانب بنك صحار قبل الساعة العاشرة صباحاً في التاريخ المحدد لتقديم العطاءات وأي ضمان يرد بعد هذا الموعد لا يعتد به وسيتم رفض العرض المقدم.

يتم تقديم العرض المالي والفني وجميع المستندات إلكترونيا عبر الموقع الإلكتروني موقعه ومختومة ومكتملة من المتناقص ولن يتم قبول أي نسخ ورقية خارج النظام عدا الضمان البنكي الانف الذكر.

للمزيد من الاستفسار يمكنكم التواصل على الارقام التالية: ٢٤٠٥١٥٠١_٢٦٩٤٤٢٦٦

وللحصول على الدعم الفني لموقع التناقص الإلكتروني، يمكنكم التواصل على هاتف رقم : ٢٤١٦٦٦٧٠

بريد الكتروني: etenderhd@ita.gov.om

ستعطى الأفضلية في الإسناد للشركات أو المؤسسات التي يشتمل عطاءها على أكبر نسبة تعمين ونسبة شراء ممكنة من المنتجات الوطنية.

الشركة غير مقيدة بقبول أقل أو أي عطاء آخر.

- بالكهرباء نتقدم فلا تسرف في الاستهلاك -

شركة كهرباء مجان (ش.م.ع.م)
Majan Electricity Company (SAOC)
إحدى شركات مجموعة نماء
Member of Nama Group

شركة كهرباء مجان ش.م.ع.م
ص.ب: ٢٨٦، صحار
الرمز البريدي: ٣١١، سلطنة عمان
هاتف: ٢٦٩٤٤٤٤٤ ٩٦٨+ | فاكس: ٢٦٩٤٤٢٢٢ ٩٦٨+
www.majanco.co.om | Information@majanco.nama.om

الآراء المنشورة في «أفكار وآراء» تعبر عن وجهة نظر كتابها ولا تعبر بالضرورة عن رأي الجريدة

للمشاركة: araa@omandaily.om

رأي عُمان

الشركات الناشئة والابتكار

شكلت إضافة «الابتكار» إلى وزارة التعليم العالي والبحث العلمي، لتصبح «وزارة التعليم العالي والبحث العلمي والابتكار»، دلالة واضحة على ضرورة الانتقال إلى مرحلة يتم الربط فيها بين التعليم بشكل عام والتعليم العالي بوجه خاص بقضايا البحث العلمي والابتكار بوصفه أبرز تجليات الحداثة المعرفية والتقنية في العالم المعاصر.

في هذا الإطار يأتي الاهتمام ضمن رؤية عمان المستقبلية «٢٠٤٠» بضرورة إحداث تحولات في بنى المعرفة والاكتساب بحيث تتم الاستفادة من معطيات العصر في تحريك الاقتصاد الوطني، عبر الاستفادة من طاقات الأجيال الصاعدة والشباب، وتوظيف الإمكانيات العصرية لا سيما التقنية وأدوات الذكاء الاصطناعي.

في الفترة الأخيرة لا سيما مع العام الحالي الذي شهد جائحة كورونا فقد برزت العديد من الأفكار ووجهات النظر وبعضها أمور تطبيقية تدعم مشروع الابتكار في عمان، بالاستفادة من شبكة الإنترنت وعبر تطبيق تقنيات التواصل عن بعد كما حدث في أغلب دول العالم، كذلك تحريك آليات المكتب غير التقليدي الذي يقوم على التواصل غير المباشر بين البشر، بتوظيف تقنية التواصل المرئي، كذلك أفكار التجارة الإلكترونية التي تم دعمها بشكل أكبر في المرحلة الأخيرة مع ظروف كورونا، وغير ذلك من المشروعات التي تسير في الفكر المستقبلي المرتجى.

ضمن هذا المناخ تبرز أفكار ريادة الأعمال وأهميتها في الاستفادة من مجمل هذه المتغيرات، وحيث إن واقع الأزمة يمكن أن يساهم في بلورة الوعي الجديد الذي يساعد في استلهام كل ما تأتي به التقنية الحديثة من أدوات وآليات تساهم فعليًا في إحداث التحول المنشود بالانتقال إلى واقع إنتاجي جديد غير تقليدي.

هذا أيضًا يتيح رد الاعتبار للعلم والمعرفة والتعليم عمومًا وأدوات البحث العلمي، بحيث يبرز هنا موضوع الشركات الناشئة التي يكون ممكنا دعمها لكي تتطور لتصبح ذات دور واضح في المجتمع والحياة عامة، بالتالي تساهم في مسارات التنمية المستقبلية عبر إبداع فكر جديد خلّاق عماده مسألة الابتكار التي تظل هدفًا استراتيجيًا في المرحلة المقبلة في إطار تنفيذ رؤية «عمان ٢٠٤٠».

في ظل الحديث عن الشركات الناشئة يمكن الانتباه إلى أهمية هذا القطاع وحيويته في ظل الاقتصاديات الجديدة، لا سيما في السنوات المقبلة، وهو تيار عالمي اليوم يتحرك في الكثير من الدول بالاستناد إلى فكر وقاد عماده الشباب وعقولهم الوثابة التي تحاول الوصول إلى حلول ابتكارية غير مسبوقة تكون ذات أثر نفعي أكبر وفائدة أشمل، تعم قطاعات أوسع من الناس، إذ غالبًا ما تبدأ الأفكار صغيرة ثم تكبر وتتسع عبر الدعم والمثابرة والاشتغال عليها، كما أن طبيعة الأدوات العصرية تتيح مثل هذا الشيء في إمكانية التطور السريع بالاستفادة من تقنيات الإعلام الجديد وطرق الدعاية والإعلان.

إننا في عصر يتسم بضخ كبير في المعلومات والمعارف المتاحة أمام الجميع، إذ يبقى على الفرد كيفية الاستفادة من هذا الزخم الكبير بحيث يكون له أن يخرج بفكر جديد مستوحيًا الإمكانيات المتاحة في البيئة والموارد المحلية، وسواها من كافة السبل التي تساعد في نهاية الأمر على توليد مشروعات ابتكارية جديدة قادرة على إيجاد حلول لموضوعات محلية تتسع لتكتسب البعد العالمي، في الوقت نفسه فإن هذه المشروعات يكون لها المردود الذي يساهم فعليًا في تنشيط الاقتصاد وتنويع مصادره.

الربيع العربي وذهنية الصراع

خميس بن راشد العدوي

١٧ ديسمبر ٢٠١٠م.. يوم مشهود من أيام العرب المعاصرة، انطلقت منه شرارة الربيع العربي في تونس بحرق محمد بوعزيزي نفسه، لينتشر بعدها لهيبه في الرقعة العربية، مشكّلاً مفاجأة وصدمة. مفاجأة للشعب العربي.. حيث لم يكن إلى تلك اللحظة يتوقع بأنه على مشارف انفجار لا تقدر عواقبه؛ على الرغم مما أصابه من أنظمته من معاناة الفقر وقهر الاستبداد وحيف الإقصاء وانسداد أفق المستقبل. وشكّل كذلك صدمة للأنظمة.. التي لم يدر بخلدها أن هذا الشعب المغلوب على أمره يمكن أن ينفجر بثورات تطير بعروشها، وهي التي تملك كل أدوات الهيمنة.

صحب المفاجأة والصدمة أسئلة كثيرة، وقُدمت عليها أجوبة أكثر، لكن السؤال الأهم: ما سبب هذا الانفجار؟ ورغم مرور عقد من الزمن على الأحداث المهولة وكذلك محاولات الإجابة؛ إلا أن السؤال لا يزال قائماً.

عندما نستقرئ الأجوبة التي قدمت على هذا السؤال؛ المحوري والمصيري، نجدها تختلف في تقدير الأسباب، كل توجه بحسب نظرته، بيد أنها تكاد تتفق على أهمها وهي العلاقة بين السلطة والشعب، وهي علاقة صراع ومغالبة، صحيح أنها قبل الثورات لم تكن علنية، إلا أنها ملموسة في أصعدة شتى، في الحكم بين نظام ومعارضة، وبين مراكز قوى تستغلها السلطة لتحقيق توازنات بقائها، وفي مدى الحرية بين الخائفين على الوطن من النقد والخائفين عليه من السكوت عن النقد، وفي الصراع على الثروة بين أغنياء متنفذين، والمغالبة على لقمة العيش بين فقراء معدمين، وأحياناً تتصاعد حرارة الأجواء بالاعتقالات والاستجوابات من قبَل الأنظمة، والاغتيالات والتفجيرات من طَرف بعض الجماعات، والتي من أسباب قيامها هذه العلاقة المختلة والمتوترة.

عندما ننظر إلى المسار العربي عموماً.. نجد أن الصراع لم يكن مقتصراً على إدارة العلاقة بين الشعوب والحكومات، بل هو تأريخ طويل شكّل العقل العربي؛ وبالذات.. حول السلطة، ومَن تتبع كتب الأدب يجد آية ذلك؛ بمديح الحرب وفرسانها الأشاوس، والتغني بصليل السيوف ودوي المدافع.

منظومات المعرفة الدينية الكبرى: الرواية وعلم الكلام والفقه وأصوله هي الأخرى متشبعة بالصراع حول احتكار الحق، التي ابتدأ تأسيسها من بعد الفتنة الكبرى التي اقتتل فيها الصحابة، مروراً بالعنف المتبادل بين الدولة والمعارضة؛ والذي لم ينجُ من دواماته عامة الناس، حتى خُتم عصر التدوين، ليظل بعد ذلك الخطاب الديني يردد صدى تلك النزاعات، فيؤدي إلى بؤرة توتر هنا، ومستنقع احتراب هناك، على امتداد التاريخ الإسلامي.

وقولي: إن هذه المنظومات المعرفية متشبعة بالصراع، لا يلغي النفع فيها، فهي معارف كثيرة، تطرقت إلى أحوال مجتمعاتها بيسرها وعسرها، وتفاعلت مع ثقافات زمانها بالاقتباس والنقاش. كما لا يلغي وجود أسباب أخرى أدت إلى دوام الأزمة، ولكن لا يمكن نكران أن الصراع يشكّل عمودها الفقري.

فالعربي.. بتركيبه الذهني عادةً هو قابل للعنف بحكم نشأته على هذه الثقافة، ومع وجود خط فكري وفقهي يدعو للسلام والتسامح ومعالجة الأمور بالتي هي أحسن؛ إلا أن هذا التوجه الجميل لم يستطع أن يحيّد خطاب الصراع الكامن في هذه المنظومات المعرفية، بل هو ذاته يقع كثيراً فيما يحذر منه. العرب.. على طول تاريخهم الإسلامي؛ غلب عليهم في تأسيس دولهم منطق الصراع، وهو شأن بشري عام، إلا أن العديد من الشعوب استطاعت إلى حد كبير أن تتزحزح عن هيمنته في العصر الحديث، بينما العرب فاجأهم الاستعمار بقبضته الحديدية التي وهّجت ممارساتها في الشعوب جمر الصراع الكامن في التاريخ، وهذه المرة.. وجد مشروعيته بطرد المعتدي الغاصب، الذي أكد للعرب بأنه لا تحرر بدون هذا السبيل، وبالتالي.. لا ينتزع الحق إلا بالقوة، فصيغت المناهج التربوية والفكرية والدينية الحديثة بهذه النزعة الحماسية.

ما إن خرج الاستعمار من المنطقة؛ إلا وقد أصبح روح الصراع منبثاً في الأجواء العربية، وبدلاً من أن يتولى السياسة قوم يسلكون بها مسلك الديمقراطية والحوار والتسامح مع شعوبهم؛ إذا بهم يمارسونها بلغة الصراع وأدواته الحادة، حتى تحوّل إلى نهج حياة داخل هذه الأنظمة ذاتها، فأصبح بها أجنحة تتنافس فيما بينهما للهيمنة على السلطة، ولتستولي على أكبر قدر من المكاسب، التي تغنمها من مقدرات الوطن وثرواته، ومن عرق المواطن وحقوقه ومستقبله، فظهر الفساد في الأوطان بما كسبت أيديهم، وأصبح العملة الرائجة في سوق الوطن البائر. لم تفكر هذه الأنظمة أن تشارك شعوبها في إدارة الدولة، وأن تنظر في مصالحهم وآمالهم ومستقبلهم، بل ساست الأمر بالقبضة الأمنية الخشنة.

كانت الأنظمة تنظر إلى العنف المتصاعد حولها؛ بدايةً.. من القومية والاشتراكية وانتهاءً.. من الإسلام السياسي والتطرف الديني، كأنه سحابة صيف عن قريب تنقشع، لكنه لم ينحسر، وإنما ازداد يوماً إثر يوم، حتى فاض من إناء العالم الإسلامي إلى صحن العالم الغربي، والذي لا يبرأ هو الآخر من استعمال أساليب ملتوية تذكي العنف في المنطقة، بل تدعمه وتشارك فيه بآلتها العسكرية الجبارة.

كان كثير من المشاكل التي تفرزها الحياة اليومية في البلدان العربية يعالج بالعنف؛ من الضغط على المواطن ليرضى بحاله، حتى الخلافات الدولية التي تحل بالحروب والتدخلات الخارجية في المنطقة.

انفجر الوضع بالربيع العربي.. فهل عولجت الأمور بالحكمة والحوار، والسعي للوصول إلى مخرج يجنب الأوطان ما حدث من سقوط مريع، دخلت بسببه في أتون حرب ملتهب لم يخبُ أواره حتى اليوم؟ لا.. بل ما حصل هو العكس، كانت «ذهنية الصراع» هي العقل الوحيد الذي (فكّر وقدّر، فقُتل كيف قدّر)، بما في ذلك الإعلام؛ الذي يفترض به أن يكون منار هداية لسفينة المنطقة المضطربة بأعاصير موسم الربيع العربي للوصول إلى بر الأمان، فأخذ يهيّج الشعوب بدعوى مساندتها، ولم يعمل على إرشادها بتقديم الخبر الصادق والتحليل الموضوعي، بل استُعمل كثير منه من قبَل الأطراف المتحاربة لإدارةَ المعركة حامية الوطيس.

«ذهنية الصراع».. التي رسّخها الربيع العربي أفرزت عنفاً متجدداً، فأعادت الأنظمة التي ثارت عليها شعوبها إلى هيكلة منظومتها القديمة، وفق بنية داخلية وتحالفات خارجية قائمة أيضاً على هذه الذهنية، وحتى الدول التي زالت أنظمتها مثل ليبيا؛ دخل شعبها في اقتتال بأجنحته المتنافسة على السلطة؛ لأن العقل نفسه، ربما تونس مولد الربيع العربي هي الوحيدة التي سلكت طريقاً أسلم من غيره، رغم ما يشوبه من مطبات صعبة تكاد توقف عجلة قاطرته السياسية.

والسؤال المطروح: هل أوشك الربيع العربي على الانتهاء؟.

على مستوى الواقع.. لا يزال الربيع يتواصل بمده وجزره؛ فآخر موجاته ضربت السودان فأطاحت بنظام حسن البشير، والجزائر ولبنان والعراق فيما يبدو تنتظر ارتفاع جائحة كورونا كوفيد١٩ ليعود إليها زخم الأحداث التي لم تنقطع كلية، كما أن الدول التي مر عليها الربيع بعاصفته وضْعُها رجراج، والدول العربية التي تظن بأن عاصفته قد تجاوزتها هي الأخرى في قلق، وتعمل على دفع الموجات المرتقبة عنها، ولكنها أيضاً تفعل ذلك بيد لم تتحرر من طوق «ذهنية الصراع»، رغم الإصلاحات التي تقوم بها لتسوية الأمور.

وعلى مستوى الرؤية.. كذلك الوضع خطر، طالما أن كل الدواعي قائمة على تواصل هذا الربيع، وما لم يُكنس بارود العنف ويُفك فتيل الصراع من الذهنية العربية؛ حكومات وشعوباً فإن الأمر لن يتوقف، إلى أن تتمكن المنطقة من نبذ لغة العنف في التعامل مع شعوبها، وكذلك تنقيح المنظومات المعرفية المشكّلة لتصورات هذه الشعوب من هذه اللغة، أو أن خط الصراع سيتواصل حتى يقضي الله أمراً كان مفعولاً.

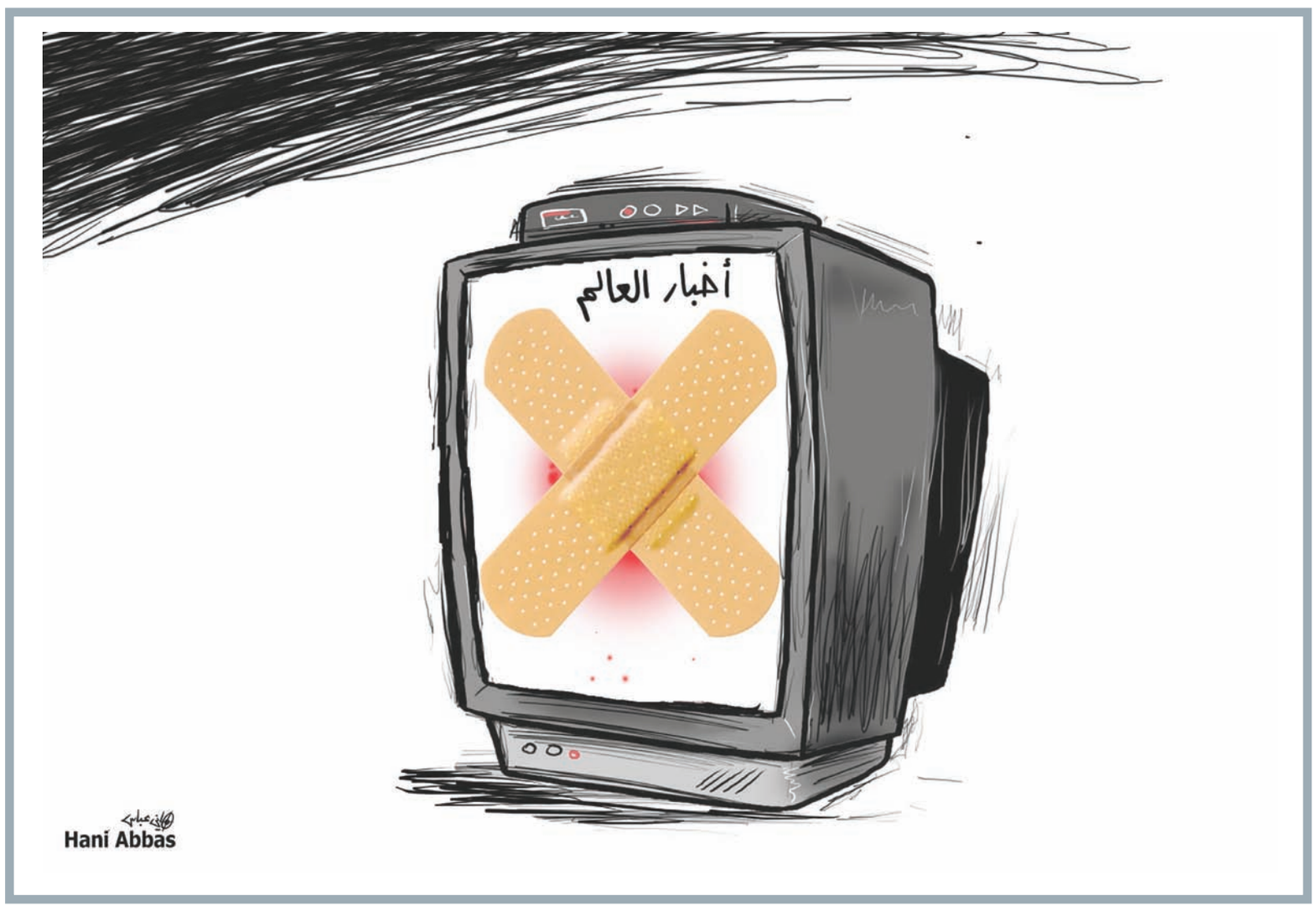

الربح والخسارة .. ميزان التفاضل في القيم الإنسانية

أحمد بن سالم الفلاحي

الربح والخسارة، مفهوم كوني، يذهب إلى إيجاد انحرافات كثيرة وعميقة على وقع الحياة اليومية، حيث تعاملات الناس فيما بينهم، وأشدها أثرا عندما تربك هذه الانحرافات منظومات القيم الأخلاقية، حيث تؤصل مناخات (الفقر، والاسترقاق، والاستعباد) وتوسم الضمير الإنساني في خاصرته، فيغدو مشوها، وتقوّض الأمن والاستقرار المجتمعي، وتعبث بالتشريعات والقوانين فتجيرها لحسابات الأشخاص الخاصة، ولقد استحدثه البشر لتسيير جزء مهم من حياتهم اليومية، وبنوا عليه تفاضلاتهم على أشياء كثيرة في حياتهم، وليس فقط على سلعة خاضعة للتنقل من طرف إلى طرف آخر، وأن لهذه السلعة أو تلك ثمنا معينا فقط، والذي ضاعف من أهمية الربح، أو الخسارة

، ليست حالة السوق فقط التي تعيش على مستويات العرض والطلب، وإنما على انتزاع الإنسان نفسه من محيطه العام، والذهاب أكثر إلى محيطه الخاص، حيث تبدأ النفس لعبتها الماكرة، في البحث عن المزيد من الربح، ولو على حساب خسارة المجتمع ككل.

وعلى الرغم من أن الربح والخسارة -كممارسة- تذهب أكثر إلى العمليات التجارية البحتة، كما هو الفهم العام، إلا أن هذا المفهوم يخضع كثيرا، ويوظف، في ممارسات أخرى غير ذات الطابع التجاري البحت، فتقاس عليها معظم المعاملات القائمة بين البشر، وهنا الخطورة أكثر، حيث ينزع الإنسان نفسه من واقعه الإنساني المطلق، في كثير من الأحيان، ويسقط نفسه في بئر المصالح الخاصة القائمة على الربح والخسارة، وهنا تتحول جل المعاملات القائمة بين الناس من حالتها الإنسانية النظيفة، إلى حالتها الملونة، والتي يكثر فيها الظلم، والخيانة والسرقة، والتلاعب بالمشاعر، والتحايل على القوانين والأنظمة، وقد يتعمق السلوك إلى القتل والاغتيالات، وهتك الأغراض، وارتكاب الموبقات.

ولذلك ينظر إلى أي مجتمع يشكل فيه الربح والخسارة مجمل بنيته الاجتماعية (المجتمع المادي الصرف) على أنه مجتمع معرض لواقع هش في جانب الأمن والاستقرار، ليس فقط في جانبه الأمني البحت، ولكن أيضا في أمنه الاجتماعي المهم جدا، ومتى أصاب هذا الجانب شيئا من هذا الخلل، فإن ذلك سيكون، بلا جدال، على حساب برامج التنمية، وعلى حساب تقويض أي منجز إنساني من شأنه أن يعلي سقف الطموحات عند أبنائه، حيث تظل الثيمة الغالبة لدى أبناء المجتمع هي الربح، والربح فقط، وهذا مما يستدعي الأعين المتلصصة عليه أن تزحف نحوه وتزيد من معاناته، حيث تتهلهل اللحمة الاجتماعية فيه إلى حد كبير، ولذلك تسعى الأنظمة السياسية الحديثة، والتي ترى في الشعب، قوتها وسندها، حيث تستمد هيبتها من خلاله، إلى تحصين أبناء المجتمع بالكثير من القيم الإنسانية، التي من شأنها أن توازن بين متطلبات السوق، ومتطلبات المجتمع، بحيث لا يطغى جانب على آخر، فالسوق ضروري لبقاء الاستدامة المادية للطرفين، وتعزيز المكانة الاقتصادية، في الوقت نفسه تبقى هيبة المجتمع وقوته في تآزره وتعاونه، وتكافله وتكامل جهود أفراده.

ومما يستغرب له أكثر أن هناك شعوبا في هذا العالم لا تزال تعيش مفاهيم القرون الأولى للوعي الإنساني، حيث الاسترقاق، والاستعباد، والعنصرية بأنواعها وأشكالها، وذلك لسبب بسيط، وهو أنها لم تستطع أن تتحرر من عقدها النفسية القائمة على مفهوم الربح والخسارة، حيث تسعى الأنظمة السياسية فيها إلى عدم إعطاء أبناء هذه الشعوب شيئا من نَفَس الحرية، وشيئا من الأمن الذاتي، وشيئا من الاستقرار النفسي، حيث يربط هؤلاء البشر بمصير الرابح دائما، وبالتالي فكلهم مجندون لتضخيم هذا الربح، وفي المقابل تكريس هذا الاستعباد، جيل بعد جيل، وتأتي الأنظمة الاستعمارية الدولية من خارج الحدود، لتضييق الخناق عليهم، وتجفيف منابع أي محاولة للخروج من مآزق العبودية المتجذرة لهذه الشعوب، وذلك من خلال ما تفرضه من واقع جديد يعلي من سهم بقائها واستمرارها، دون أدنى رحمة لجموع هؤلاء البشر الذين يقتاتون على الفتات الذي تتيحه لهم أنظمتهم السياسية المتآمرة مع الأنظمة الاستعمارية.

يقول يوفال نوح هراري في كتابه، العاقل -تاريخ مختصر للنوع البشري- (مترجم): «حين يصبح النمو المصلحة الأعلى غير المقيدة بأي اعتبارات أخلاقية أخرى، فقد يؤدي ذلك بسهولة إلى كارثة. قتلت بعض الأديان، مثل المسيحية والنازية الملايين بسبب الكراهية، وقتلت الرأسمالية الملايين بسبب اللا مبالاة الباردة المقترنة بالجشع».

ويضيف: «لم تنبع تجارة الرقيق الأطلسية من الكراهية والعنصرية اتجاه الأفارقة، نادرا ما فكر الأفراد الذين اشتروا الأسهم، والسماسرة الذين باعوها لهم، ومديرو شركات تجارة العبيد، بالأفارقة، ولم يفكر بهم أصحاب مزارع السكر كذلك، عاش كثير من المالكين بعيدا عن مزارعهم، والمعلومات الوحيدة التي طلبوها كانت دفاتر الحسابات الدقيقة للأرباح والخسائر» -انتهى النص- ويمكن قياس هذه المسألة على توجهات الدول الاستعمارية منذ القرون الأولى في التفكير نحو استكشاف القارات والوقوف على الأمم والأقوام التي تبعد آلاف الكيلومترات عن الدول المستكشفة، حيث تحول الاستكشاف إلى الاستعمار والتربح، ودفعت الدول التي تم اكتشافها الثمن باهظا، فقط لأن حظها العاثر ساقها في طريق هؤلاء المستكشفين، وكان الهدف غير المعلن من هذه الاستكشافات هو البحث عن مصادر دخل كبيرة لتعزيز البنى الاقتصادية والاجتماعية والثقافية في الدول التي جاء منها المستكشفون وليس في الدول التي تم استكشافها، وقد تحقق لهم ما أرادوا، فكل البلدان التي جاء منها المستكشفون هي اليوم من الدول الغنية، والمتطورة -ماديا ومعرفيا- بفضل الكنوز والعوائد المادية التي جلبها هؤلاء المستكشفون لبلدانهم، بينما واقع جغرافيتها البكر لم يكن ليساعد لأن تكون اليوم في قمة تطورها وتقدمها، وفي المقابل، ظلت الدول المستكشفة تعاني من الجهل، والتأخر، والظلم، والاستبداد، وذلك ما خلفه المستكشفون «المستعمرون».

تأتي التشريعات والقوانين كأهم منتج تنموي من شأنه أن يعزز القيم الإنسانية والمادية على حد سواء في شأن إيجاد توازن غير مخل ما بين الربح والخسارة (الغنى والفقر) وهذا المنتج التنموي تفرضه السلطة التشريعية في أي بلد كان، ولذلك تمثل السلطة التشريعية، ضمن السلطات الثلاث، في أي دولة أهمية قصوى في إيجاد هذا التوازن المهم في حياة الأفراد، وفي تعاملاتهم، وتفاعلاتهم، وفي علاقتهم بالنظام السياسي على حد سواء، وليس هناك من جهة لها القدرة الأكبر على إيجاد هذا التوازن من السلطة التشريعية، وهي كما يعرفها الجميع «السلطة المستمدة قوتها من الشعب» وبالتالي فهي تعمل على جمع مصلحتي العباد والبلاد بما تنتجه من نظم تشريعية تراعي مصالح الطرفين دون إخلال بما تعهدت به أمام الناخب، ولذلك ينظر إلى هذه السلطة بعين الرضا في كثير من اشتغالاتها التشريعية، حيث لا سلطة على القانون، إلا لواضعه، وفق مبررات يقتنع بها صاحب القرار الأعلى في النظام السياسي، وهذه السلطة هي المسنود إليها تجفيف منابع الربح والخسارة في مختلف انحرافاتها غير السوية.

ينظر الناس بعضهم إلى البعض من خلال (ميزان التفاضل) وهو ما تسفر عنه نتائج الربح أو الخسارة على الواقع، وقياسه الغنى والفقر، ولكل صنف من هذين الصنفين حساباته الخاصة في هذا الميزان، حيث يتعاطى الناس بعضهم مصالح بعض وفق هذا التصنيف، بغض النظر عن الاعتبارات الأخرى، الثقافية، على سبيل المثال، ولذلك تواجه القيم الاجتماعية على وجه الخصوص، جملة من المشاكل والتعقيدات، بسبب الفقر والغنى، الناتجان عن الربح والخسارة، حيث يتسع الفهم أكثر، ويأتي في مقدمة هذه التعقيدات -على سبيل المثال- حالات النسب، فمقياس الغنى والفقر يؤثر تأثيرا مباشرا عند الكثيرين من أبناء المجتمع، ولا تقف المسألة عند رفض المتقدم للزواج على أنه فقير فقط، بل ترغم المرأة المقبلة على الزواج من الزواج من أحد أفراد العائلة خوفا من تشتت ثروة العائلة في يد الغرباء عنها، ويحدث العكس أيضا، وفي كلا الأمرين يقف الشاب، أو الشابة عند هذا المربع، ولا يستطيعان الانتقال إلى المربع التالي، إطلاقا، في حالة، أقل من أن توصف، أنها تعطيل لكل القناعات، والمكتسبات الثقافية الداعمة: من دين، واستقلال مادي، وقناعات واعية مكتسبة.

عُمان الاقتصادي

mal@omandaily.com

الاثنين ٦ من جمادى الأولى ١٤٤٢هـ الموافق ٢١ من ديسمبر ٢٠٢٠م العدد ١٤٤٤٧

Monday 21 December 2020 - Edition No 14447

أكثر من ١٥ مليار ريال إجمالي حجم الاستثمار الأجنبي المباشر

إشادة دولية بجهود السلطنة في تعزيز التجارة

أشاد مسؤولون في منظمة التجارة العالمية بالجهود التي تبذلها السلطنة في تعزيز التجارة العالمية ودورها المحوري في المنظمة على كل الأصعدة والمستويات، مؤكدين أن السلطنة شريك داعم لأنشطة المنظمة الدولية، ولها تاريخ طويل في التجارة العالمية حيث إن هذا الإرث التجاري العالمي يتم توظيفه في عضويتها بالمنظمة الدولية بكفاءة عالية من خلال دورها كشريك داعم داخل منظمة التجارة العالمية، والاستعداد لدعم الآخرين، كما أن جامعة السلطان قابوس تحتضن كرسي منظمة التجارة العالمية. مشيرين إلى أن السلطنة وظفت تجربتها في الانضمام إلى منظمة التجارة العالمية لدعم الحكومات التي في طور الانضمام. مؤكدين على أن انضمام السلطنة إلى اتفاقيات مكافحة الممارسات التجارية أعطى الشركات العمانية الحق في حماية منتجاتها المحلية في حالة تعرضها للممارسات التجارية الضارة، حيث إن هذه الاتفاقيات ساهمت في تدفقات الاستثمار الأجنبي، وبحسب الإحصائيات الصادرة من المركز الوطني للإحصاء والمعلومات فإن إجمالي حجم الاستثمار الأجنبي المباشر في السلطنة حتى نهاية الربع الأول من عام ٢٠٢٠ بلغ نحو ١٥ مليارا و٦٤ مليونا و١٠٠ ألف ريال عماني.

وقال نائب مدير عام منظمة التجارة العالمية: من حسن حظنا أن تكون السلطنة عضوا في منظمة التجارة العالمية لأسباب متنوعة، ولكن أحد هذه الأسباب هو تاريخها العريق في التجارة الدولية.

وأشار نائب مدير عام منظمة التجارة العالمية إلى أن جامعة السلطان قابوس تحتضن كرسي منظمة التجارة العالمية ومن خلال برنامج كراسي منظمة التجارة العالمية ساهمت الجامعة في تعزيز وتسهيل نشر وإبراز البحوث الأكاديمية الرائدة مع التركيز على المستوى الإقليمي فيما يتعلق بالنظام التجاري متعدد الأطراف، وذلك من خلال الحلقات الدراسية والمؤتمرات وغيرها، حيث قدم هذا البرنامج مساهمات أساسية في معرفة وفهم السلطنة ومنطقة الشرق الأوسط ومنظمة التجارة العالمية.

من جانبه قال بيتر ألجيير سفير الولايات المتحدة الأمريكية السابق لدى منظمة التجارة العالمية: استفادت منظمة التجارة العالمية من المشاركة البناءة للسلطنة في عملها، ونتطلع إلى استمرار مساهمات السلطنة في الوقت الذي تسعى فيه المنظمة إلى التصدي للتحديات العديدة التي تواجه النظام التجاري الدولي، والولايات المتحدة الأمريكية ممتنة للسلطنة بوصفها أول دولة عربية تعترف بالولايات المتحدة الأمريكية كدولة شابة في أوائل القرن التاسع عشر.

بدورها أكدت هيلدا بنت علي الهنائية ممثل مكتب السلطنة لدى منظمة التجارة العالمية بجنيف على تعدد عوائد انضمام السلطنة إلى منظمة التجارة العالمية منها العمل على إجراء إصلاحات هيكلية وتحديث القوانين والأنظمة، والمساهمة في فتح السوق لمنتجات من جميع الدول الأعضاء في المنظمة، مما أعطى المستهلك العماني مساحة للاختيار بين الأفضل في الجودة والسعر وساهم في الحد من الاحتكار، إضافة إلى فتح أسواق الدول الأعضاء للمنتجات العمانية. مشيرة إلى أنه يوجد في المنظمة ١٦٤ دولة عضوا وأسواقها مفتوحة للمنتجات العمانية، والذي أدى بدوره إلى زيادة الصادرات العمانية غير النفطية خلال عشرين سنة الماضية، وتوسعت الصادرات العمانية ووصلت إلى أمريكا الشمالية وأمريكا اللاتينية.

وأوضحت هيلدا الهنائية أن انضمام السلطنة إلى منظمة التجارة العالمية ساهم في بناء قدرات وطنية في مجال العمل التجاري الدولي من خلال برامج التدريب التي تعقدها المنظمة وبرنامج تدريب الشباب العماني في مكتب السلطنة لدى منظمة التجارة العالمية والتدريب كموظف داخل منظمة التجارة العالمية، بالإضافة إلى تمكن السلطنة من متابعة السياسات التجارية للدول الأخرى وتلك التي قد تضر بمصالح المصدرين والمستوردين العمانيين، وذلك من خلال آلية الشفافية والإخطارات ومراجعة السياسات التجارية للدول الأعضاء الموجودة في منظمة التجارة العالمية. من ناحيته قال سعادة منير أكرم سفير جمهورية باكستان الإسلامية لدى الأمم المتحدة في نيويورك: من دواعي الشرف لي ولبلدي باكستان أن أكون رئيساً للفريق التفاوضي المعني بانضمام السلطنة إلى منظمة التجارة العالمية قبل ٢٠ عاما ..مؤكدا على أن فريق التفاوض العماني تميز بالحكمة بالرغم من صعوبة عملية الانضمام إلا أنها بفضل هذه الحكمة كانت سلسة إلى حد ما وبدون أخطاء وتم الانتهاء منها في وقت قياسي نسبيا، وهي إشارة إلى المهارة العظيمة التي يتمتع بها الإنسان العماني بفضل انفتاحه ومرونته.

منظمة التجارة العالمية: جامعة السلطان قابوس ساهمت في تسهيل نشر وإبراز البحوث الأكاديمية الرائدة

هيلدا الهنائية: انضمام السلطنة للمنظمة ساهم في بناء قدرات وطنية وتحديث القوانين

تدشين سفينتين متطورتين للصيد

جولة في سفينة فخر البحار

دشن معالي الدكتور سعود بن حمود الحبسي وزير الثروة الزراعية والسمكية وموارد المياه صباح أمس سفينتي الصيد السمكي إحداهما تابعة لشركة الأسماك العمانية، والأخرى تابعة لشركة فخر البحار، وذلك في الرصيف البحري بميناء الصيد البحري بالدقم، بحضور عدد من أصحاب السعادة والمسؤولين.

وتجول معاليه والحضور في أرجاء السفينتين واستمع من المختصين إلى شرح كامل عن آلية عمل السفينتين والمواصفات والتقنيات التي تتميز بهما.

ويأتي تدشين السفينتين في إطار تطوير أسطول الصيد التجاري وتنشيط صناعات السمكية، من خلال رفع القيمة المضافة للمنتجات السمكية بما يعزز توفير فرص عمل مباشرة وغير مباشرة للعمانيين سواء في سفن الصيد أو المصانع أو القطاع اللوجستي المساند لعمليات الصيد.

حيث إن السفينة سانتياجو المستأجرة من قبل شركة الأسماك العمانية طولها ٦٥ مترا، وعرضها ١٣.٢ متر، وبحمولة كلية ١٦٧٤ طنا، وتعمل بطريقة الصيد باستخدام شباك التحويط لصيد أسماك السطح الصغيرة، وبها ٦ خزانات لحفظ الأسماك، وتعمل بطريقة التبريد بماء البحر في درجة حرارة -١ وبسعة تخزينية ١٢٠٠ طن، ويتكون طاقمها من ١٠ بحارة أجانب و٤ عمانيين.

كما أن سفينة فخر البحار، سفينة صيد تجاري مملوكة من قبل شركة فخر البحار مسجلة تحت العلم العماني، ويبلغ طولها ٣٨,٦٥ متر وعرضها ١٢ مترا، وتبلغ الحمولة الكلية للسفينة ٩٦٣ طنا والحمولة الصافي ٩٦ طنًا، وتعمل بطريقة الصيد بشباك التحويط لأسماك السطح الصغيرة.

والجدير بالذكر أن خطة تطوير أسطول الصيد التجاري خطوة مهمة من شأنها أن تحافظ على الدور الأساسي الذي يلعبه هذا الأسطول في تنمية القطاع السمكي وتعزيز الاستغلال الأمثل للموارد السمكية وزيادة المساهمة في الناتج المحلي الإجمالي.

وفي هذا الإطار تعمل وزارة الثروة الزراعية والسمكية في تطوير قطاع الصيد التجاري من خلال تشجيع الشركات والشباب على إدخال سفن الصيد التجارية المتطورة التي تتنوع بها معدات صيد لاستهداف مخازين أسماك السطح الصغيرة في المياه العميقة.

قرب انتهاء موعد التسهيلات المتعلقة بأداء الضريبة المستحقة خلال العام الجاري

العمانية: أعلن جهاز الضرائب عن قرب انتهاء موعد التسهيلات والحوافز المقدمة لمؤسسات القطاع الخاص المتعلقة بأداء الضريبة المستحقة خلال العام الجاري ٢٠٢٠، التي تم الإعلان عنها مسبقًا تنفيذًا لما أقرته اللجنة العليا المكلفة ببحث آلية التعامل مع التطورات الناتجة عن انتشار فيروس كورونا «كوفيد-١٩»، بهدف معالجة الآثار الاقتصادية الناتجة عن هذه الجائحة وضمان سرعة عودة الأنشطة الاقتصادية والتجارية.

ودعا الجهاز في بيان حصلت عليه وكالة الأنباء العمانية جميع الخاضعين للضريبة ضرورة تقديم الإقرارات والحسابات عن السنة الضريبية المنتهية في ٣١ ديسمبر ٢٠١٩، وعن أي فترة محاسبية أو سنة مالية تنتهي بعد هذا التاريخ.

كما دعا الجهاز إلى سداد جميع مبالغ الضرائب المستحقة الواجبة السداد عن هذه السنة الضريبية وما قبلها في موعد أقصاه ٣١ ديسمبر الجاري، تجنبًا لأي غرامات قد تترتب على عدم تقديم الإقرارات الضريبية ومنعًا لاحتساب أي ضرائب إضافية تترتب على ذلك.

تنفيذ مشروع تأهيل وتطوير سوق الأسماك بإزكي

نفذت وزارة الثروة الزراعية والسمكية وموارد المياه أعمال مشروع تأهيل وتطوير سوق الأسماك بولاية إزكي في محافظة الداخلية ضمن خطة الوزارة في بناء أسواق سمكية جديدة وتطوير وتحديث الأسواق السمكية القائمة في محافظات السلطنة، وفي إطار مشروع رفع كفاءة وتطوير عدد من الأسواق السمكية والذي تنفذه المديرية العامة للتسويق والاستثمار السمكي وبتمويل من صندوق التنمية الزراعية والسمكية. ويتكون مشروع سوق الأسماك في ولاية إزكي من مكتب إداري، و١٥ طاولة بيع أسماك حديثة، وعدد من طاولات تقطيع الأسماك مع غلق وتكييف السوق وتطوير قنوات تصريف المياه بالسوق وإضافة واجهة حديثة للسوق ومحلات تجارية. وسيعمل السوق على توفير بيئة صحية ومريحة للباعة والمتسوقين وسيعمل على رفع جودة المنتجات السمكية المعروضة بالسوق وزيادة عدد المستهلكين وتوفير فرص عمل إضافية للمواطنين بالولاية ومن المؤمل الانتهاء من الأعمال الإنشائية للسوق في شهر فبراير من العام القادم ٢٠٢١.

وتعمل وزارة الثروة الزراعية والسمكية وموارد المياه على تطوير الأسواق السمكية القائمة وتحسين منشآتها بمواصفات حديثة تلبي الاشتراطات الصحية ومتطلبات ضبط جودة الأسماك وذلك بهدف تطوير منظومة التسويق السمكي في السلطنة وتكامل الأنشطة المرتبطة بقطاع الصيد البحري وقطاع الثروة السمكية بصفة عامة وتحقيق الاستفادة لكافة المنتفعين من الأسواق السمكية من صيادين وبائعي الأسماك والمستهلكين.

فرض غرامات للمخالفين تصل إلى ٦ آلاف ريال

إصدار لائحة ضبط النظم السفينية المقاومة لالتصاق الشوائب وذات الآثار المؤذية

«عُمان»: أصدرت وزارة النقل والاتصالات وتقنية المعلومات قرارًا وزاريًا رقم ١٢٦/ ٢٠٢٠ بإصدار لائحة ضبط النظم السفينية المقاومة لالتصاق الشوائب وذات الآثار المؤذية.

ويأتي هذا القرار استنادًا إلى المرسوم السلطاني رقم ٥/ ٢٠١٩ بالموافقة على انضمام السلطنة إلى الاتفاقية الدولية بشأن ضبط النظم السفينية المقاومة لالتصاق الشوائب وذات الآثار المؤدية لعام ٢٠٠١، والتي تهدف إلى تقليل الآثار الضارة لنظم مقاومة التصاق الشوائب على البيئة البحرية وصحة الإنسان.

وتسري أحكام اللائحة وفقًا للمادة (٢) من القرار على كل من: أ. السفن العمانية، وب.السفن المسجلة لدى دولة غير طرف في الاتفاقية وتعمل تحت سلطة أحد أطراف الاتفاقية، وج. السفن المسجلة لدى دولة غير طرف في الاتفاقية وتعمل تحت سلطة دولة غير طرف في الاتفاقية، والتي تدخل المياه الإقليمية، أو الحوض الجاف في السلطنة.

ولا تسري أحكام اللائحة على السفن الحربية أو السفن الحربية المساعدة، أو السفن التي تعمل في تقديم خدمات حكومية غير تجارية. ويحظر على مالك السفينة أو مشغلها- بموجب المادة ٣- وضع أو إعادة وضع أو تثبيت أو استخدام نظم مقاومة لالتصاق الشوائب على السفن المشار إليها في البنود (أ) و(ب) و(ج) من المادة ٢ من اللائحة، كما يحظر على الشركات العاملة في الحوض الجاف وضع أو إعادة وضع أو تثبيت أو استخدام نظم مقاومة لالتصاق الشوائب على السفن المشار إليها في البند (د) من المادة ٢.

وأوجبت المادة ٤ السلطة البحرية موافاة المنظمة البحرية الدولية بقائمة المختصين بالمعاينة لدى السلطة البحرية أو هيئات الإشراف البحري المفوضة من قبل الوزارة في إدارة المسائل المتعلقة بضبط النظم المقاومة لالتصاق الشوائب، وموافاتها بالمعلومات المتعلقة بجميع النظم المقاومة لالتصاق الشوائب، كما يجب على السلطة البحرية -وفقًا للمادة ٥- معاينة السفن قبل إصدار الشهادة لها، على أن يكون إصدار الشهادة وفقًا للنموذجين المرفقين باللائحة.

وتفرض بموجب المادة ٧ غرامة إدارية قدرها ٥ آلاف ريال على مالك السفينة أو مشغلها في حالة مخالفتهم حكم الفقرة الأولى من المادة ٣ من اللائحة، كما تفرض غرامة إدارية قدرها ٦ آلاف ريال عماني على الشركة العاملة في الحوض الجاف في حالة مخالفتها حكم الفقرة الثانية من المادة (٣) من هذه اللائحة، وتضاعف قيمة هذه الغرامات في حالة تكرار المخالفة.

الغرفة تعدّل المادة ١٩ من نظام مركز عمان للتحكيم التجاري

«عُمان»: عدّلت غرفة تجارة وصناعة عمان في البند الثاني من المادة (١٩) من نظام عمل مركز عمان للتحكيم التجاري بحيث يجوز لكل من تتوفر لديه شروط العضوية في المركز الذي يضم مجموعة من المحكمين والخبراء في تخصصات مختلفة التقدم بطلب القيد إلى لجنة القوائم بدلا من الرئيس التنفيذي، وعلى اللجنة البت في الطلب خلال مدة لا تزيد عن (١٤) يوما.

إعلان مناقصة

يعلن فرع غرفة تجارة وصناعة عُمان بمحافظة مسندم عن طرح المناقصتين التاليتين لتأسيس شركة أهلية لأبناء محافظة مسندم:

رقم المناقصة	اسم المناقصة	رسوم وثيقة المناقصة (لا ترد)	الشركات المتقدمة	اخر يوم لشراء المناقصة	اخر يوم لتقديم العطاءات
٢٠٢٠/٢	خدمات إدارة الإصدار لتأسيس شركة مساهمة مقفلة	-/٢٥ ر.ع	أعمال إدارة الإصدارات أو الوساطة المالية أو الاستشارات الإدارية والمالية	٢٠٢٠/١٢/٣١م الساعة الواحدة ظهرا	٢٠٢١/١/١٤م الساعة الثانية عشرة ظهرا
٢٠٢٠/٣	الخدمات والإستشارات القانونية لتأسيس شركة مساهمة مقفلة	-/٢٥ ر.ع	أعمال المحاماة أو الاستشارات القانونية	٢٠٢٠/١٢/٣١م الساعة الواحدة ظهرا	٢٠٢١/١/١٤م الساعة الثانية عشرة ظهرا

يمكن للشركات المتخصصة والمرخصة لمزاولة الانشطة المذكورة اعلاه الحصول على كراسة المناقصة من خلال دائرة الشؤون الإدارية بالمبنى الرئيسي – روي، أو من فرع الغرفة بمحافظة مسندم .

شروط المناقصة :

تقدم العطاءات/العروض في مظاريف مختومة بالشمع الأحمر معنونه بإسم - رئيس لجنة المشتريات الرئيسية – فرع غرفة تجارة و صناعة عمان بمحافظة مسندم و مكتوباً عليها رقم المناقصة والموضوع وأن لا يكتب على المظروف اسم صاحب العطاء/العرض أو ما يشير إليه.

يرفق مع العطاء تأميناً مؤقتاً في صورة ضمان مصرفي أو شيك مصدق بنسبة (١٪) من قيمة العطاء مصدقاً من أحد البنوك العاملة في السلطنة ساري المفعول لمدة (١٢٠) يوماً من تاريخ أخر موعد لتقديم العطاء/العرض ومعنوناً باسم غرفة تجارة و صناعة عمان. علما بأنه لن يلتفت إلي أي عطاء/عرض لا يستوفي التأمين المؤقت.

توضع العروض/العطاءات في صندوق المناقصات بمبنى الغرفة بروي بالدور الثاني / دائرة الشئون الإدارية ,أو في صندوق المناقصات بمبنى فرع الغرفة بمحافظة مسندم .

علما بأن الغرفة غير مقيدة بقبول أقل عطاء/ العرض أو أي عطاء/ عرض آخر و لها الحق في قبول أو رفض عطاء/العرض من دون إبداء الأسباب.

على الشركات المتقدمة تسليم عطاءاتها قبل الساعة الثانية عشرة ظهرا بتاريخ ٢٠٢١/١/١٤م

للإستفسار يمكنكم الإتصال على الأرقام التالية :

٢٦٧٣٠٢٢٩/٢٦٧٣٠٩٤٠

أو على البريد الألكتروني

mr_shihi@chamberoman.om

www.chamberoman.om
الغرفة صوت .. القطاع الخاص
خط المنتسب 80073737

chamber_oman
+968 90915551

غرفة تجارة وصناعة عمان
Oman Chamber of Commerce and Industry

برنامج الدعم الوطني يبدأ في تلقي بيانات المستحقين

صدور لائحة إعادة توجيه الدعم في قطاعي

الدعم المباشر لمستحقيه يعادل ٣٣٪ من قيمة فاتورة الاستهلاك حتى ٤٠٠٠ كيلوواط

رفع الدعم عن المواطنين على مدار ٤ أعوام.. ورفعه عن المقيمين بنسبة ١٠٠٪

تعرفة كهرباء صيفية وأخرى شتوية للأنشطة غير السكنية تتراوح ما بين ٢١ و٢٩ بيسة

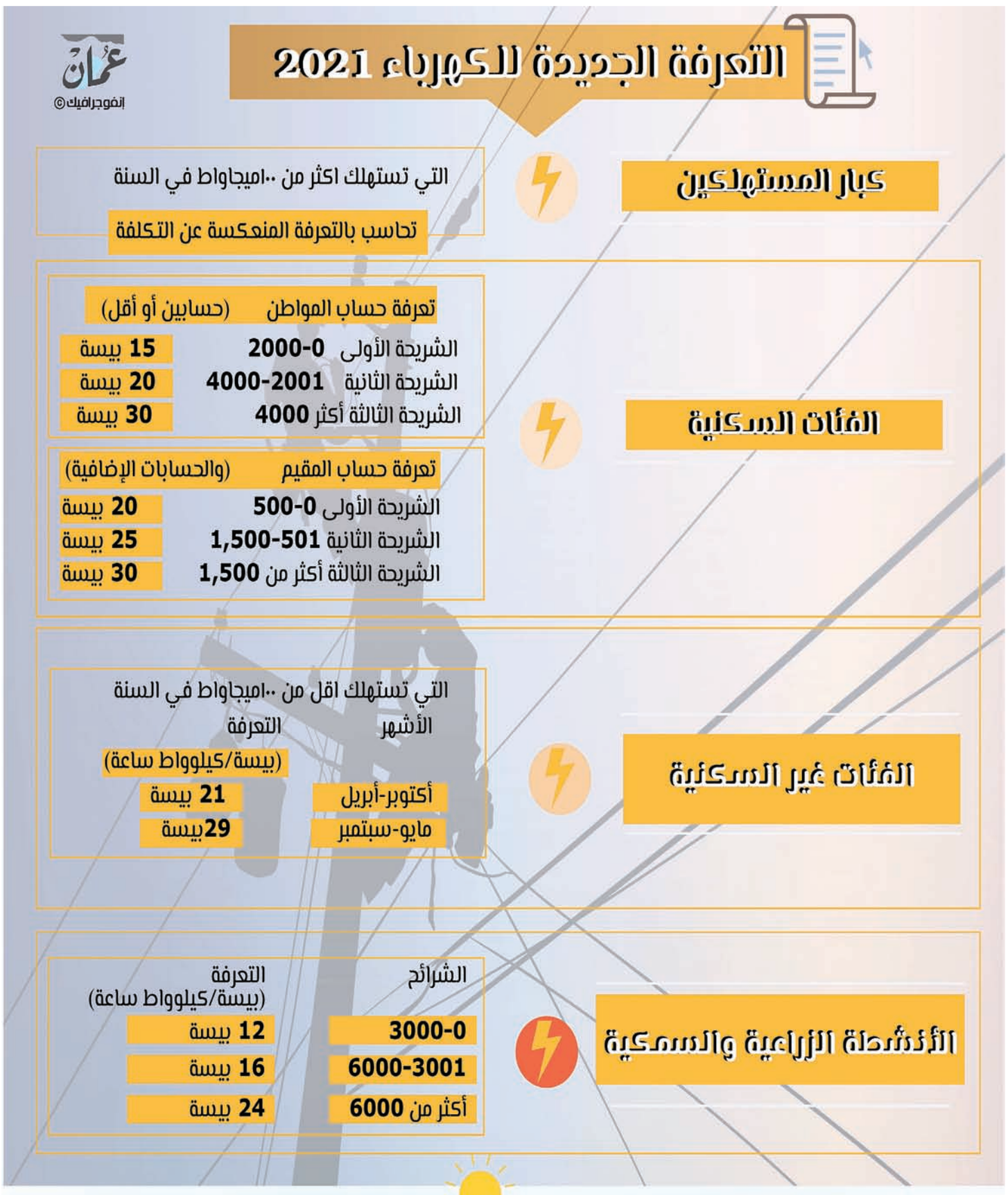

كتب - زكريا فكري

تماشيًا مع خطة التوازن المالي متوسطة المدى (٢٠٢٠-٢٠٢٤) والتي تضمنت عدة مبادرات وبرامج تهدف إلى إرساء قواعد الاستدامة المالية للسلطنة ورفع كفاءة الإنفاق الحكومي، ومن ضمنها مبادرة إعادة توجيه الدعم للخدمات العامة وتعزيز منظومة الحماية الاجتماعية، فقد أقر مجلس الوزراء الضوابط الجديدة لإعادة توجيه الدعم المالي الحكومي للمستحقين من مستفيدي خدمات الكهرباء والمياه، حيث تركز هذه الضوابط على إعادة تصنيف فئات المشتركين، واعتماد هيكلة التعرفة، وتعزيز منظومة الحماية الاجتماعية، وتوجيه الدعم للمستحقين في قطاعي الكهرباء والمياه، وينفذ القرار بشكل تدريجي على المواطنين ابتداء من يناير ٢٠٢١ وحتى عام ٢٠٢٥ ويرفع الدعم بنسبة ١٠٠٪ عن المقيمين.

سيتم تطبيق تعرفات جديدة لخدمات الكهرباء والمياه ابتداء من أول يناير ٢٠٢١ وخفض الدعم تدريجيا خلال السنوات القادمة، بينما سيستمر الدعم للمواطنين بما لا يتجاوز حسابين حتى عام ٢٠٢٥.

تم تقسيم تعرفة فئة الاستهلاك السكني إلى تعرفة حساب المواطن، وتعرفة حساب المقيم والحسابات الإضافية، حيث سيتم تطبيق تعرفة حساب المواطن على الحسابات المسجلة بأسماء مواطنين بما لا يتجاوز حسابين لكل مواطن، وسيتم تطبيق تعرفة حسابات المقيم والحسابات الإضافية على الحسابات المسجلة بأسماء المقيمين والحسابات الإضافية التي تتجاوز الحسابين للمواطنين وفقا للجدول الموضح. بحيث تكون تعرفة حساب المواطن مقسمة إلى ٣ شرائح: الشريحة الأولى لاستهلاك ٢٠٠٠ كيلوواط ساعة/ شهريا وتحسب بسعر ١٥ بيسة للكيلوواط، أما الشريحة الثانية للمواطن فهي التي تتراوح ما بين ٢٠٠١ حتى ٤٠٠٠ وتحتسب بـ٢٠ بيسة للوحدة، والشريحة الثالثة للمواطن في حالة استهلاك اكثر من ٤٠٠٠ كيلوواط وتحتسب بسعر ٣٠ بيسة للوحدة.

أما بالنسبة للمقيم والحسابات الإضافية فقد تم تحديد سعر ٢٠ بيسة للوحدة في حالة لم يتجاوز الاستهلاك ٥٠٠ ك.واط، وتحتسب بسعر ٢٥ بيسة إذا تراوح الاستهلاك ما بين ٥٠١ و١٥٠٠ كيلوواط، أما في حالة استهلاك أكثر من ١٥٠٠ ك.واط فسوف تحتسب الوحدة بسعر ٣٠ بيسة.

أما بالنسبة لفئة كبار المستهلكين من جميع الفئات (باستثناء الفئة السكنية) الذين يستهلكون ١٠٠ ميجاواط/ساعة سنويا فأكثر، فيخضعون للتعرفة المنعكسة عن التكلفة والتي تطبق منذ عام ٢٠١٧.

أما فئة الاستهلاك غير السكني مثل (صناعي - تجاري - حكومي - سياحي) فسوف تكون هناك تعرفتان، تعرفة شتوية وأخرى صيفية، أما سعر الوحدة خلال الفترة الشتوية فقد تحدد لها ٢١ بيسة ابتداء من أول يناير وحتى آخر أبريل - ومن أول أكتوبر وحتى آخر ديسمبر. وسعر الوحدة الصيفية سيكون ٢٩ بيسة من أول مايو إلى آخر سبتمبر.

أما ما يخص الأنشطة الزراعية والسمكية فقد تحدد ١٢ بيسة للوحدة حتى ٣٠٠٠ كيلوواط ساعة/ شهريا، و١٦ بيسة في حالة استهلاك ٣٠٠١ إلى ٦٠٠٠ ك.واط، ويرتفع السعر إلى ٢٤ بيسة إذا زاد الاستهلاك عن ٦٠٠٠ ك.واط / ساعة شهريا.

تعرفة مياه الشرب

تطبق هذه التعرفة على فئتين، هما فئة الاستهلاك غير السكني، وفئة الاستهلاك السكني. أما فئة الاستهلاك غير السكني فسوف يتم احتساب سعر الجالون بـ ٤,٥ بيسة، أي ٩٩ بيسة للمتر المكعب.

أما حساب المواطن فقد تحدد بسعر ٢,٥ بيسة للجالون، و٣ بيسات لحساب المقيم والحسابات الإضافية، أي ٦٦ بيسة للمتر المكعب. وقد تم وضع تصور للزيادة المتوقعة على استهلاك الكهرباء عند تطبيق التعرفة الجديدة، بحيث إذا كانت قيمة استهلاك المواطن حاليا ١٥ ريالا شهريا، فمن المتوقع بعد الزيادة أن تصل قيمة فاتورة الاستهلاك إلى ٢٢,٥ ريال في عام ٢٠٢١، أما المقيم والحسابات الإضافية، فإذا كانت قيمة فاتورة استهلاكه الحالية ١٥ ريالا عمانيا، فمن المتوقع بعد الزيادة أن تصل إلى ٣٥ ريالا وهكذا..

أما بالنسبة لفاتورة المياه فقد تم تغيير الوحدة المحاسبية من الجالون إلى المتر فإذا كانت قيمة استهلاك المواطن حاليا ١٥ ريالا عمانيا فمن المتوقع بعد الزيادة أن تصل إلى ١٧,٥ ريال، وبالنسبة للمقيم والحسابات الإضافية من المتوقع أن تصل إلى ٢١ ريالا وهكذا.

حماية أصحاب الدخل المحدود

لضمان وصول الدعم إلى مستحقيه طورت الحكومة نظاما للدعم (نظام الدعم الوطني) والذي يشمل حاليا دعم الوقود وسيضاف إليه دعم تعرفة الكهرباء والمياه من اجل توفير الحماية للمواطنين الأكثر عرضة للتأثر نتيجة الأعباء المالية التي تمر بها الموازنة العامة للدولة وقد تقرر أن يشرف على نظام الدعم الوطني وضمان وصوله إلى مستحقيه من محدودي الدخل، لجنة نظام الدعم الوطني المعروفة سابقا بلجنة تحديد أسعار الوقود.

وسيكون الدعم المباشر لمستحقيه ما يعادل ٣٣٪ من قيمة فاتورة الاستهلاك حتى ٤٠٠٠ ك.و/شهريا للكهرباء وسيتم تطبيق ذات الآلية على المياه.

تم الاستناد إلى نتائج مسح دخل الأسرة لعام ٢٠١٩ في وضع منهجية الاستحقاق للدعم التي تستند إلى معيارين هما إجمالي دخل الأسرة وعدد أفراد الأسرة المعيشية لكي يكون الدعم موجها للأسر الأكثر عرضة للتأثر بالإجراءات المالية المتوقعة. بحيث تستحق الدعم ٤ فئات من الأسر العمانية أولها: الأسر التي لا يزيد دخلها عن ٥٠٠ ريال مهما كان عدد الأسرة. ثانيا: تستحق الدعم الأسرة التي لا يزيد دخلها عن ٧٥٠ ريالا وتتكون من ٥ أفراد أو اكثر. ثالثا: الأسرة التي لا يزيد دخلها عن ألف ريال وتتكون من ٧ أفراد أو أكثر. رابعا : الأسرة التي لا يزيد دخلها عن ١٢٥٠ ريالا وتتكون من ٩ أفراد أو أكثر.

أما الفئة الخامسة غير المشمولة بالدعم فهي الأسرة التي يزيد دخلها عن ١٢٥٠ ريالا مهما كان عدد أفرادها.

وكانت الجريدة الرسمية قد نشرت الأحد قرار هيئة تنظيم الاتصالات بإصدار لائحة التعرفة المنعكسة عن التكلفة، على أن يعمل بها في الأول من يناير ٢٠٢١.

وقسمت اللائحة المستهلكين إلى ٣ فئات هي كبار المستهلكين والسكني وغير السكني.. وحددت شرائح لكل فئة منهم كما سبق واشرنا. ويبدأ برنامج الدعم الوطني في تلقي طلبات محدودي الدخل للاستفادة من الدعم الحكومي أسوة بما تم اتباعه فيما يتعلق بدعم الوقود.. حيث يتم الدخول على الموقع الإلكتروني للبرنامج وتسجيل البيانات المطلوبة للاستفادة من الدعم ونظام الحماية الاجتماعية.

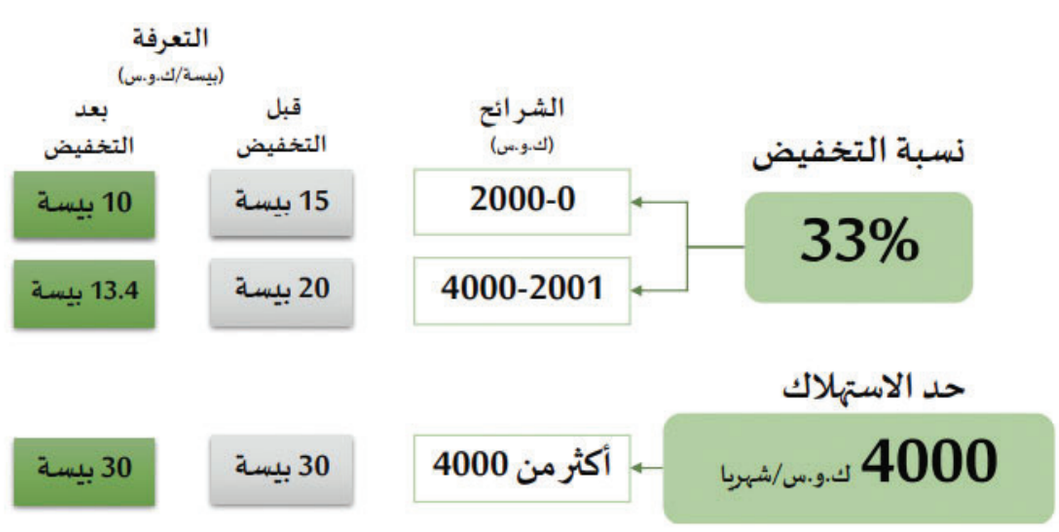

آلية الدعم المباشر لمستحقيه في قطاعي الكهرباء والمياه

يصل الدعم المباشر لمستحقيه بما يعادل ٣٣٪ من قيمة فاتورة الاستهلاك حتى ٤٠٠٠ ك.و.س / شهريا للكهرباء، وسيتم تطبيق الآلية ذاتها على المياه.

تم الاستناد إلى نتائج مسح دخل الأسرة لعام ٢٠١٩ في وضع منهجية الاستحقاق للدعم التي تستند إلى معيارين هما إجمالي دخل الأسرة وعدد أفراد الأسرة المعيشية لكي يكون الدعم موجها للأسر الأكثر عرضة للتأثر بالإجراءات المالية المتوقعة، بحيث تستحق الدعم ٤ فئات من الأسر العمانية أولها: الأسر التي لا يزيد دخلها عن ٥٠٠ ريال عماني مهما كان عدد الأسرة. وسوف يتولى برنامج الدعم الوطني استقبال طلبات مستحقي الدعم بدءًا من أمس الأحد على الموقع الإلكتروني للبرنامج.

الكهرباء والمياه .. والتنفيذ أول يناير

تعرفة المواطن مقسمة على ٣ شرائح تبدأ من ١٥ وتصل إلى ٣٠ بيسة إذا زاد الاستهلاك على ٤ آلاف كيلوواط

لا مساس بتعرفة الأنشطة الزراعية والسمكية التي تتراوح ما بين ١٢ و٢٤ بيسة

٢٠ بيسة للوحدة في حالة لم يتجاوز استهلاك المقيم ٥٠٠ كيلوواط..و٣٠ بيسة إذا تجاوز الاستهلاك ١٥٠٠

بلغ ٧٥٠ مليون ريال في ٢٠٢٠

دعم الكهرباء يعادل ٥٪ من الموازنة العامة للدولة

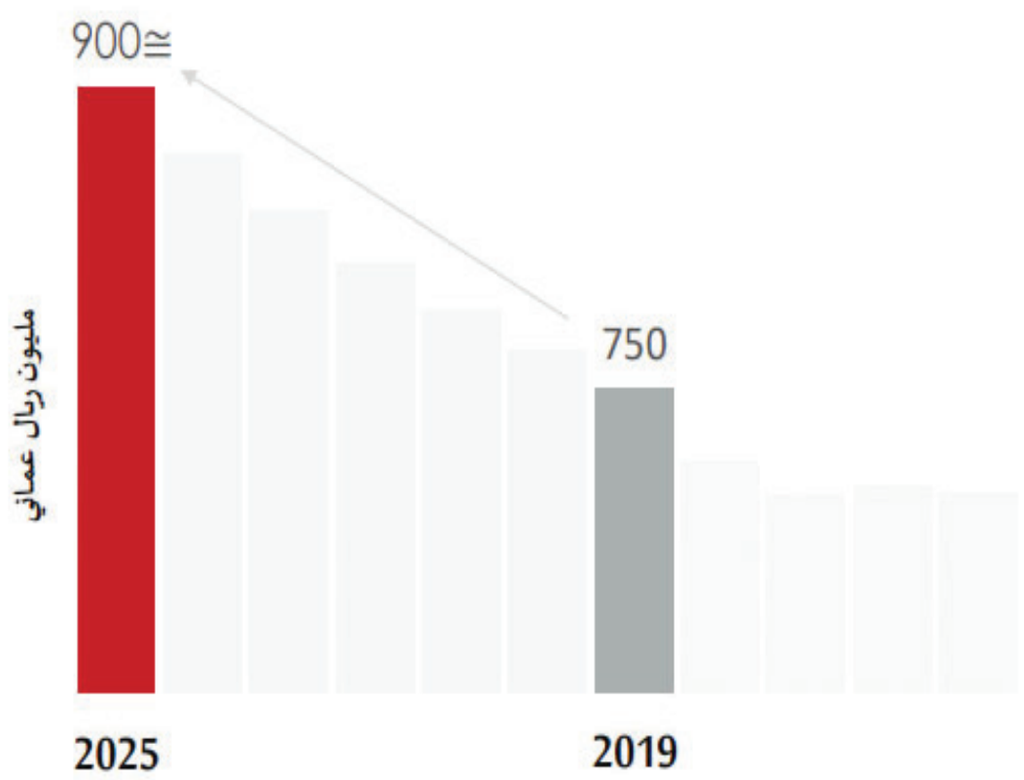

حوالي 5% من ميزانية الدولة

حوالي 20% من العجز المتوقع

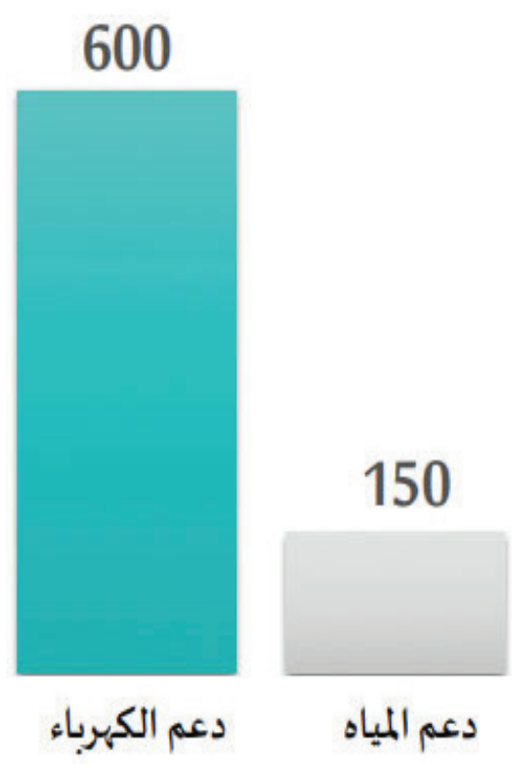

تعتبر مبادرة إعادة توجيه الدعم الحكومي لقطاعي الكهرباء والمياه إحدى مبادرات خطة التوازن المالي متوسطة المدى ٢٠٢٠-٢٠٢٤ لتعزيز كفاءة القطاعين وفاعليتهما واستدامتهما، ورفع كفاءة الإنفاق الحكومي وإرساء قواعد الاستدامة المالية وربطها بمنظومة الحماية الاجتماعية من خلال إعادة توجيه الدعم الحكومي للأسر المستحقة.

وتعتمد مبادرة إعادة توجيه الدعم الحكومي لقطاعي الكهرباء والمياه على منهجية التدرج في رفع تعرفة الخدمات في القطاعين مع الحرص على إبقاء الدعم الحكومي للمواطنين المشمولين بنظام الدعم الوطني وفق شروط ومعايير الاستحقاق وتشمل المبادرة اعتماد هيكلة التعرفة الجديدة لجميع المشتركين وشروط توجيه الدعم للمستحقين في قطاعي الكهرباء والمياه على أن يتم العمل على تطبيق التعرفة الجديدة بشكل تدريجي حتى العام ٢٠٢٥.

ولضمان وصول الدعم لمستحقيه طورت الحكومة نظاما للدعم «نظام الدعم الوطني» والذي يشمل دعم الوقود، ودعم تعرفة الكهرباء والمياه من أجل توفير الحماية للمواطنين الأكثر عرضة للتأثر نتيجة الأعباء المالية التي تمر بها الموازنة العامة للدولة، بحيث يوفر نظام الدعم الوطني مظلة حماية اجتماعية للمواطنين من ذوي الدخل المحدود والمستوفين لشروط الاستحقاق للدعم.

استثمارات البنية الأساسية

نما قطاعا الكهرباء والمياه على مدى العقود الماضية بشكل كبير ومتسارع، مما أدى إلى زيادة حجم الاستثمار في كلا القطاعين بما يتجاوز ٨ مليارات ريال عماني.

وواصل الطلب على الكهرباء والمياه نموه اللافت نتيجة التوسع العمراني بين عامي ٢٠٠٥ / ٢٠١٩ ، حيث شهدت حسابات الكهرباء ارتفاعا بنسبة ١٤١٪، بينما شهدت كمية التزويد ارتفاعا بنسبة ٢٥٣٪. أما بالنسبة لحسابات المياه، فقد شهدت ارتفاعا يفوق ١٨٧٪، بينما ارتفع إجمالي المياه الموزعة إلى ١٨٠٪ خلال الفترة من ٢٠١٠ إلى ٢٠١٩.

واستمرت الحكومة إلى - جانب الاستثمارات في البنية الأساسية - بدعم جميع المستهلكين على مدى العقود الماضية من خلال دعم التعرفة بنسبة كبيرة، ونتيجة لذلك ارتفع متوسط الاستهلاك للحساب بشكل ملحوظ لجميع فئات المشتركين.

الدعم يلتهم ٥٪ من الموازنة

ظل الدعم الحكومي لتعرفة الكهرباء والمياه مستمرا لجميع مستهلكي الكهرباء في السلطنة، ولم يتغير باختلاف المستوى المعيشي للمواطنين، كما شمل الدعم الفئات غير السكنية كالفئات الصناعية والحكومية والزراعية وغيرها، ولم تتغير تعرفة الكهرباء للفئة السكنية في السلطنة منذ عام ١٩٨٧، ولم تتأثر بتغير الأوضاع الاقتصادية كالتضخم وتذبذب أسعار النفط، وارتفاع التكلفة الاقتصادية للتزويد، ونمو الطلب على الكهرباء، مما أدى إلى تنامي الدعم السنوي. ارتفع حجم الدعم الحكومي من ٦٥٠ مليون ريال عماني في عام ٢٠١٦، إلى ٧٥٠ مليون ريال عماني في عام ٢٠٢٠، وهو ما يعادل ٥٪ من الموازنة العامة للدولة، ويعادل أيضا ٢٠٪ من العجز المتوقع خلال العام الجاري.. وإذا استمر هذا الوضع على ما هو عليه وإذا لم تتخذ الحكومة أية إجراءات بشأن الدعم، فمن المتوقع أن يصل إلى ٩٠٠ مليون ريال عماني في ٢٠٢٥.

٦ أشهر مهلة لتحديث بيانات الكهرباء والمياه

منحت الآلية الجديدة المشتركين أصحاب الحسابين، مهلة لتحديث بياناتهم عند تطبيق التعرفة الجديدة لمدة ٦ أشهر تنتهي في ٣٠ يونيو ٢٠٢١، ولكن هيئة تنظيم الخدمات تنصح المشترك بسرعة تحديث بياناته في أقرب فرصة ممكنة حتى يتمكن من الاستفادة من تعرفة حساب المواطن.

وإذا تأخر المواطن عن تحديث بياناته لحين انتهاء المهلة، فلن يستفيد من تعرفة المواطن طوال الشهور التي تأخر فيها عن تحديث البيانات.

تغيير عدادات كبار المشتركين

سيتم تغيير عدادات الكهرباء لكبار المشتركين فقط الذين تنطبق عليهم التعرفة المنعكسة عن التكلفة، حيث ستكون العدادات الجديدة قادرة على احتساب استهلاك الكهرباء وإرسالها ذاتيًا للشركة المزودة.

صحار الدولي ينظم النسخة التاسعة لمنتدى «آراء»

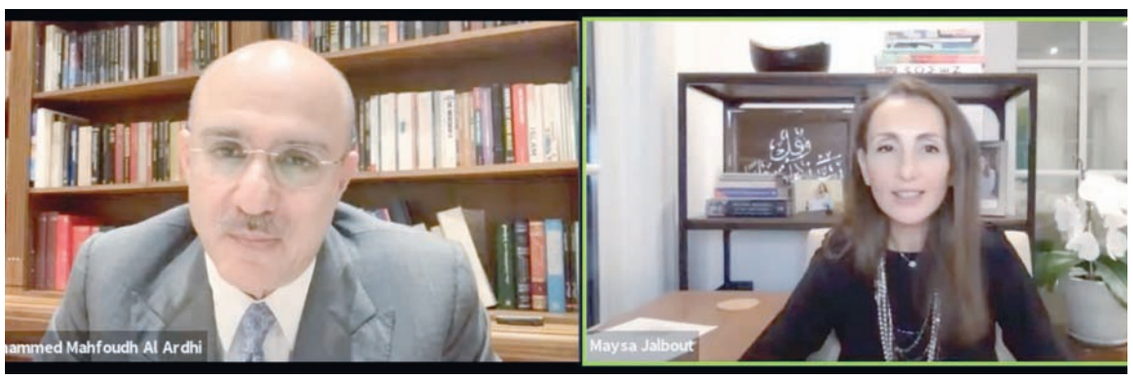

نظم صحار الدولي النسخة الافتراضية الرابعة لـ «آراء» والتاسعة ضمن سلسلة منتدى رئيس مجلس الإدارة والتي تناولت موضوع «التعليم وضرورة مواكبة التغيرات»، حيث استضاف محمد بن محفوظ العارضي رئيس مجلس إدارة صحار الدولي، وميساء جلبوط باحثة زائرة ومستشارة خاصة بمعهد ماساسوستش للتكنولوجيا وجامعة ولاية اريزونا، وقد تم بث حلقة النقاش المثرية مباشرة عبر تطبيق الزووم وقناة البنك على اليوتيوب.

ووسط حضور من رواد الأعمال الشباب وعدد من المختصين والمهتمين بالقطاع التعليمي والأكاديميين وطلاب الجامعات، استعرضت ميساء جلبوط أبرز المؤشرات حول واقع قطاع التعليم في العالم والمنطقة العربية على وجه الخصوص، وتناولت التحديات التي تواجه القطاع وتداعيات الظروف الحالية الناجمة عن تفشي جائحة كورونا على القطاع، كما أكدت على أهمية تطوير المنظومة التعليمية للخروج من الأطر التقليدية إلى طرق أكثر تطورا ومواكبة للمتغيرات من حولنا.

وحول استضافة النسخة التاسعة من منتدى آراء، علق محمد بن محفوظ العارضي، رئيس مجلس إدارة صحار الدولي، قائلاً: «كمؤسسة رائدة تسعى إلى إحداث التغيير من حولها واستقطاب التجارب العالمية الناجحة، نؤمن في صحار الدولي بأهمية مشاركة المعرفة وتعزيز الوعي والمساهمة في تقديم الحلول، حيث تتيح مثل هذه المنصات تبادل أوسع للأفكار وهي فرصة لرواد الأعمال والطموحين من شباب المستقبل، الأمر الذي يتجلى في الموضوع الذي تناولته النسخة التاسعة لمنتدى «آراء»، والتي سلطت الضوء من خلاله على أهمية مواكبة قطاع التعليم للمتغيرات من حوله، حيث يعد هذا القطاع حجر الزاوية للتنمية الشاملة والمستدامة، فضلا عن إبراز أهم التحديات الناجمة عن تفشي جائحة «كوفيد-١٩»، والجهود المبذولة للتعامل مع تداعياتها، حيث ساهمت التحديات الراهنة إلى حد كبير في خلق هذا التحول وبالتالي إيجاد الفرص. ونحن نلمس ذلك في السلطنة حيث يحظى التعليم باهتمام واسع باعتبار دوره مهما وحيويا في النمو الاجتماعي والاقتصادي. بدورنا نسعى إلى الاستفادة من مختلف التجارب ومواءمتها مع البيئة المحلية في السلطنة.»

تطرقت المتحدثة ميساء جلبوط خلال عرضها إلى محورين أساسيين وهما لماذا نحتاج إلى التغيير في قطاع التعليم، وكيف يمكن أن يُحدث العالم العربي بشكل خاص هذا التغيير، حيث أشارت إلى أهم التحديات التي يواجهها العالم فيما يتعلق بهذا القطاع، وكيف أثرت جائحة كورونا (كوفيد-١٩) على العالم، إضافة إلى مشاركتها لبعض الإحصائيات التي توضح التبعات الاقتصادية والتعليمية والاجتماعية التي تسببت فيها الجائحة، إلا أنها أشارت إلى الاستجابة السريعة التي اتخذتها حكومة السلطنة للتقليل من هذه الآثار ومحاولة تجاوز العقبات لتحقيق وصول الطلبة إلى منصات التعليم من خلال استخدام شبكة الإنترنت. كما أوضحت المتحدثة أن هناك مجموعة من الأسس التي تسهم في تغيير منظومة التعليم والفئات التي يجب التركيز عليها خصوصا بعد كوفيد-١٩، وأهمية تمكين أصحاب العلاقة لتفعيل استراتيجية التغيير، وما هي أهم الأولويات لتأسيس نظام تعليمي أفضل في المستقبل يواكب العالم المتغير باستمرار من خلال الابتكار واستخدام التكنولوجيا الحديثة وتأهيل الكوادر البشرية والشراكة بين القطاعين العام والخاص. وتعقيبا على المحاضرة التي قدمتها خلال المنتدى، قال محمد بن محفوظ العارضي: «لقد ساهمت ميساء جلبوط في إثراء منتدى «آراء» في هذه النسخة، وذلك عبر تسليطها الضوء على الكثير من التفاصيل المهمة حول واقع قطاع التعليم، وبلا شك إن مشاركتها ستنعكس بصورة إيجابية على الواقع المحلي بعد المتابعة الواسعة التي شهدها المنتدى».

الجدير بالذكر أن ميساء جلبوط تتمتع بخبرة واسعة تتجاوز ٢٥ عامًا في مجالات التنمية المستدامة والتعليم والمسؤولية الاجتماعية. وهي باحثة زائرة ومستشارة خاصة، في مجال أهداف التنمية المستدامة للأمم المتحدة، في معهد ماساتشوستس للتكنولوجيا وجامعة ولاية أريزونا، كما إنها زميلة غير مقيمة بمعهد بروكنغز. وبفضل مبادراتها استطاعت تطوير المستويات المعيشية للعديد من الأطفال والشباب والنساء في المجتمعات النامية حول العالم. وقد صنفتها مجلة فوربس ضمن قائمة ١٠٠ سيدة عربية للأعوام ٢٠١٦ و٢٠١٧ و٢٠١٨. وخلال السنوات الماضية، اكتسب منتدى «آراء» سمعة كبيرة في أوساط المجتمع المحلي من خلال استضافته قيادات وخبرات دولية بارزة تناولت قضايا عديدة ومتنوعة، مما ساهم في تعزيز مكانة «آراء» كمنصة لتعزيز المهارات القيادية والمعرفية.

«ريسوت للأسمنت» تفوز بجائزة «داعم التنمية»

فازت شركة ريسوت للأسمنت بجائزة «داعم التنمية» من قبل مجلة دوسير، حيث كرمت الشركات والمؤسسات الرائدة في قطاعات البناء واللوجستيات والعقار والبنية الأساسية والطاقة في سلطنة عمان بتوزيع الجوائز، وقد استلم الجائزة خالد رامس الرواس رئيس الأداء بشركة ريسوت للأسمنت.

جاء الحفل تحت رعاية معالي الدكتور خلفان بن سعيد الشعيلي وزير الإسكان والتخطيط العمراني، بحضور الشيخ سالم بن مستهيل المعشني وجمع من المدعوين بفندق شيراتون عمان، وقامت مجلة دوسير بدعوة الشركات والمؤسسات الرائدة في قطاعات البناء واللوجستيات والعقار والبنية الأساسية والطاقة في سلطنة عمان، وذلك على هامش الدورة الثامنة لمؤتمرها السنوي الخاص بالإنشاءات والبنية الأساسية.

واشتملت الأمسية على حلقة نقاشية تناولت عنوان «التحديات والفرص في البيئة الاقتصادية المتغيرة»، حيث شارك في هذه الحلقة النقاشية من جانب شركة ريسوت للأسمنت سيدهارث ريشي ساتاباثي رئيس قسم الخزانة بشركة ريسوت للأسمنت، وعدد من الخبراء والمسؤولين في عدد من القطاعات.

وتجدر الإشارة إلى أن الفوز بهذه الجائزة يأتي استمرارا للرصيد الحافل بالجوائز التي فازت بها شركة ريسوت للأسمنت لعام ٢٠٢٠ حيث فازت بجائزة «الرئيس التنفيذي للعام» عن الرئيس التنفيذي للمجموعة جوي جوش، في كل من حفل توزيع الجوائز لأفضل علامة تجارية لأصحاب العمل في سلطنة عمان الذي عقد في أكتوبر ٢٠٢٠ وكذلك في حفل توزيع الجوائز لأفضل علامة تجارية لأصحاب العمل في دول مجلس التعاون الخليجي الذي عقد في نوفمبر ٢٠٢٠، أيضا حصلت الشركة على جائزة تعزيز الصحة في مكان العمل، جائزة أفضل استخدام للتكنولوجيا في التدريب وجائزة أفضل مزود للتدريب للعام في حفل أفضل علامة تجارية لأصحاب العمل في سلطنة عمان للعام ٢٠٢٠، وبجائزة قادة الغد وجائزة إدارة المواهب في حفل توزيع جوائز أفضل علامة تجارية لأصحاب العمل في دول مجلس التعاون الخليجي لعام ٢٠٢٠.

«شانجان إيدو» تتألق بتصاميمها الأنيقة وتقنياتها الذكية

لاقت العلامة التجارية الفاخرة للسيارات شانجان التي أطلقتها مجموعة بهوان العالمية في سلطنة عُمان استجابة كبيرة من الزبائن، وتفتخر شانجان للسيارات بتقديم مجموعة طرازاتها الشاملة بمختلف فئاتها والتي تتضمن سيارات السيدان والكروس أوفر ومركبات الدفع الرباعي، ومن بين هذه الطرازات المميزة سيارة إيدو- السيدان العائلية، وسيارة سي إس ٣٥ بُلُس - الكروس أوفر، وسيارة سي إس ٧٥ - الكروس أوفر ذات الدفع الرباعي، وسيارة سي إس ٨٥ كوبيه، وسيارة سي إس ٩٥ - ذات الدفع الرباعي والمجهزة بـ ٧ مقاعد.

وحازت سيارة السيدان العائلية المطورة شانجان إيدو التي تنتمي إلى الفئة «سي» على إعجاب عشاق السيارات في عُمان بفضل أدائها القوي والتصاميم الداخلية الأنيقة للمقصورة ومزايا السلامة التي لا مثيل لها والتكنولوجيا الذكية والكفاءة الفائقة في قلة استهلاك الوقود. حيث تألقت شانجان إيدو بمزيج رائع من اللغة الفريدة للتصميم المتأصل الذي يدمج روعة الأسلوب مع جودة وقوة الأداء.

وأعلنت شركة الخليج العربي للسيارات والمعدات ش م م (AGAE) - وهي جزء من مجموعة بهوان العالمية- عن شراكة مع مجموعة «شانجان» العالمية الرائدة في مجال السيارات- شركة ذات مسؤولية محدودة- لتقديم سياراتها الخاصة بالركاب في سلطنة عُمان والتي تتضمن شانجان إيدو.

إيدو هي سيارة سيدان متوسطة الحجم صُمِّمَتْ لتثير إعجابَ الأُسَر بمظهرها الخارجي الجذاب، وبرفاهية وفخامةَ مقصورتها الفسيحة، ولوحة قيادتها التفاعلية الذكية، مع وجود أنظمة لمساعدة السائق لتحقيق أعلى مستويات السلامة، وهي بهذه المواصفات أكثر من مجرد سيارة صالون. مجهزة بمحرك سعة ١,٦ لتر بقوةَ ١٢٦ حصانا وعزم دوران ١٦٨ نيوتن. متر، مع ناقل حركة أوتوماتيكي ٦ سرعات، مما يحقق السلاسة في القيادة والراحة. ومع صندوق أمتعة بسعة ٥٠٠ لتر و٣٥ مكانًا للتخزين في السيارة، سيارة إيدو تعطيك دائمًا شعور بالراحة كأنك في منزلك أينما ذهبت.

بهذه المناسبة صرح متحدث باسم شركة الخليج العربي للسيارات والمعدات، قائلا: «لطالما تميزت إيدو بكاريزما رائعة بفضل أناقتها العصرية وسماتها العملية، جعلتها تلقى إعجاب الجميع، لأنها تتمتع بتصميم مثالي يبرز سمات الجمال ويحافظ على الخصائص العملية التي تنعكس على قوة أدائها، فقد تم تجهيز السيارة السيدان من الفئة «سي» بمجموعة نقل الحركة «بلو كور» الجديدة من شانجان والتي تضمن الكفاءة والاعتمادية العالية، حيث تم تصميمها من قبل فريق البحث والتطوير العالمي لدى شانجان، وقد تم تصنيعها وتطويرها لتلبية المعايير الدولية بل وتجاوزها.» وتتميز السيارة إيدو السيدان الجديدة بمقصورتها الفخمة والرحبة التي توفر مساحة مريحة للسائق والركاب على حد سواء، فضلا عن العناية الفائقة المدعومة بالتكنولوجيا الذكية بمزاياها المتقدمة، التي ستحيطهم بالأمان والحماية من كل زاوية، بالإضافة إلى تقنية بلو كور التي تتميز بالقوة وسلاسة الأداء مع قلة الضوضاء لتوفر أداءً عالي الكفاءة واستهلاكاً أقل للوقود.

ويدفع السيارة شانجان إيدو محرك بنزين متطور رباعي الأسطوانات سعة ١,٦ لتر يعمل بتقنية الحقن المباشر للوقود، مع ناقل حركة أوتوماتيكي بست سرعات، وتشمل الميزات الإضافية في إيدو تجهيزها بمقاعد جلدية، وعجلات من الألمنيوم مقاس ١٧ بوصة، ومصابيح أمامية بتقنية الإضاءة النهارية LED، ومرايا الرؤية الخارجية قابلة للطي آليا، ومقعد السائق قابل للتعديل آليا، وقد تم تجهيز إيدو ليميتد بوسائل أمان متقدمة مثل نظام التحذير من الاصطدام الأمامي، ونظام تثبيت السرعة التكيفي للفرملة والتسارع الأوتوماتيكي، والوسائد الهوائية الأمامية والجانبية التي تم تجهيز السيارات السيدان الفاخرة بها.

بنك عُمان العربي يتوج بجائزة الإجادة في الموارد البشرية

حصد بنك عُمان العربي جائزة الإجادة في الموارد البشرية، خلال مشاركته في قمة الأعمال التي تنظمها مجلة عمان إيكونوميك ريفيو، وذلك عن الإنجازات الاستراتيجية التي تحققت في مجال إدارة رأس المال البشري خلال العام، في إطار الخطط والبرامج التي تهدف إلى جعل بيئة العمل في البنك واحدة من أفضل بيئات العمل على مستوى القطاع الخاص.

وقال عادل الرحبي، رئيس إدارة الموارد البشرية في بنك عُمان العربي: «تؤمن إدارة بنك عُمان العربي بأن حجر الأساس لنجاح البنك في تحقيق أهدافه، يعتمد بشكل مباشر على تطبيق سياسة تستشرف المستقبل في مجال إدارة وتطوير المواهب من خلال الاستثمار الأمثل في تأهيل الكادر البشري الطموح وتعزيز مهاراته وفق أرقى المعايير العالمية، فضلا عن وضع خطة واضحة للتعاقب والارتقاء الوظيفي بالاعتماد على مؤشرات أداء واضحة ودقيقة. هذا الأمر انعكس إيجابا على صعيد بيئة العمل التي أصبحت اليوم تستقطب أفضل الكفاءات الوطنية على مستوى القطاع، لتأتي هذه الجائزة بمثابة تكريم للبنك على جهوده الحثيثة في هذا الصدد».

ويذكر أن بنك عُمان العربي كان قد أطلق قبل عدة أعوام استراتيجيته الجديدة للتحول والتي ارتكزت على أربعة محاور رئيسية هي خدمة الزبائن والابتكار والشراكات الاستراتيجية، إلى جانب إدارة المواهب. الأمر الذي يؤكد على رؤيته المستقبلية لحضوره على مستوى القطاع المصرفي المحلي والتي يسعى من خلالها ليكون رائدا فيها على مختلف الصعد.

ويضيف عادل الرحبي: «قام البنك خلال السنوات الماضية بتصميم برامج تدريبية متعددة لتعزيز مهارات فريق العمل من كافة المستويات والشرائح الوظيفية، بدءا من موظفي الخدمات العامة الذين يتم إخضاعهم لبرنامج تدريبي مكثف يسمى «تأهيل» مرورا بقيادات الصف الثاني والثالث الذين يتم إشراكهم في برنامج «قيادة» الذي سيحتفل البنك قريبا بتخريج دفعته الثالثة، وصولا إلى قيادات الصف الأول وأعضاء الإدارة التنفيذية الذين يتم تدريبهم وفق برامج متخصصة داخل وخارج السلطنة، فضلا عن البرامج التدريبية الافتراضية عبر الإنترنت. إلى جانب هذه البرامج التطويرية، هناك برامج تحفيزية مثل «متميزون» الذي يكرم الإنجازات الفردية للموظفين، إلى جانب منهجية «الدوران الوظيفي الداخلي» التي تتيح للموظف اكتساب خبرات أخرى في تخصصات مختلفة تحقق التنوع المعرفي والمهاري بأسلوب التطبيق العملي المباشر».

يفخر بنك عُمان العربي بكونه يمتلك واحدة من أعلى نسب التعمين في القطاع المصرفي بنسبة تصل إلى ٩٦٪. كما ويُعد من أوائل البنوك التي بدأت أنشطتها التشغيلية في السلطنة، ويحظى بتاريخ طويل من الإنجازات التي يفخر بها الجميع. ويشغّل البنك اليوم شبكة واسعة تضم ٥٥ فرعا ومكتبا تمثيليا، إلى جانب شبكة واسعة من أجهزة الصرف الآلي والتي تضم ١٦٠ جهازا في كافة أنحاء السلطنة. كما يوفر بنك عمان العربي مجموعة واسعة من المنتجات والخدمات المصرفية لزبائنه من الأفراد والشركات والمستثمرين على حد سواء.

كيا موتورز تعيّن وون كيو كانغ رئيسًا للتصميم الابتكاري

عينت شركة كيا موتورز «وون كيو كانغ» نائبًا للرئيس ورئيسًا لقسم ابتكار التصاميم في كيا، وابتداءً من منصبه الجديد في نوفمبر، وسيعمل كانغ في مقر تصميم العلامة التجارية، مركز تصميم كيا في ناميانج، كوريا وسيقدم تقاريره إلى كريم حبيب نائب الرئيس الأول ورئيس مركز تصاميم كيا.

لطالما كانت كيا في طليعة ابتكارات التصميم من خلال ما تقدمه لزبائنها من أسباب مذهلة وجذابة لامتلاك سيارة كيا. تم تصميم كل سيارة من سيارات كيا لإثارة إعجاب الآخرين وترك انطباع يدوم. إن شغف كيا بابتكار تجارب أفضل مع تركيز أكبر على لغة التصميم جعلها أحد أكثر الخيارات المفضلة في صناعة السيارات في جميع أنحاء العالم. وسيكون كانج متخصصا في تخطيط التصاميم المتقدمة، وسيتولى مهمة التطوير الاستراتيجي لتصاميم كيا من خلال إعطاء شكل لخطط التصاميم المستقبلية في كل من التصميم الخارجي والمقصورة عبر مجموعة المنتجات بأكملها. يعد تعيينه أحدث تطورا في تحرك كيا لتأسيس منصب قيادي في مجال الكهرباء والاستفادة من فرص التصاميم الجديدة. يُنظر إلى التصميم المتقدم على أنه عنصر أساسي في ذلك، حيث تشكل السيارات الكهربائية التي تعمل بالبطارية والمكهربة تحديات وفرصًا جديدة في الشكل والهندسة المعمارية.

كورولا الأكثر مبيعا في عالم السيارات

ظلت تويوتا كورولا الأنيقة القوية الموفرة في استهلاك الوقود السيارة الأكثر مبيعا في عالم السيارات على الإطلاق على مدى سنوات طويلة. ومع التطوير المستمر لكل جيل من هذه السيارة، تم تقديم ميزات ووظائف جديدة تتناسب مع متطلبات واحتياجات الزبائن المتنوعة والمتطورة باستمرار، مع الحفاظ على المقومات الجوهرية لسيارة تويوتا كورولا، ومتوفرة بفئة البترول العادي وكإصدار كهربائي هايبرد، وفي الوقت الحالي بإمكان الراغبين في اقتناء كورولا الحصول على هدية نقدية تتراوح ما بين ١٥٠٠ إلى ٢٦٠٠ ريال عُماني، الخدمة ٤ سنوات/٤٠,٠٠٠ كم (أيهما أسبق)، والتأمين الشامل داخل عُمان لمدة سنة واحدة، وفائدة صفر ٪ لمدة سنتين (تُطبق على طرازي ١,٦ و ٢,٠) أو ١,٩٩٪ لغاية ٤ سنوات أو فائدة ٢,٩٩٪ لغاية ٥ سنوات. وتختلف مزايا هذا العرض باختلاف السيارة وطرازها وفئتها وسنة الصنع ويخضع للشروط التي يمكن معرفتها بالتفصيل عند زيارة أقرب صالة عرض تويوتا.

تتوفر كورولا إتش إي في بهدية نقدية تتراوح من ٢٣٠٠ ريال عماني لغاية ٢٦٠٠ ريال عُماني، الخدمة ٤ سنوات/٤٠,٠٠٠ كم (أيهما أسبق)، والتأمين الشامل داخل عُمان لمدة سنة واحدة أو ١٧٥ ريالا عمانيا بديلا من ذلك. مع العلم بأن مزايا هذا العرض تختلف باختلاف السيارة وفئتها وطرازها وسنة الصنع. ويخضع هذا العرض للشروط والأحكام، ويمكن معرفة كافة التفاصيل عند زيارة أقرب صالة عرض تويوتا. وتُستكمل شخصية سيارة تويوتا كورولا بمقصورتها التي تجمع بين الأناقة والراحة، وتعبر عن الجودة الاستثنائية واللمسات الرفيعة في جميع أنحائها. ويعتمد التصميم الداخلي على أسلوب بسيط وجذاب، مع توفير مساحات مريحة وأجزاء وظيفية متكاملة. كما تمتاز المقاعد بوسائد مصنوعة من مواد جديدة، بينما توفر كل من مساند الأذرع ومساحة الأرجل الوافرة راحة فائقة لركاب المقاعد الخلفية. كما تشمل المقصورة مجموعة واسعة من المزايا (تبعًا للفئة)، مع وجود فتحات تكييف هواء خاصة لركاب المقاعد الخلفية. وتضم المقصورة فتحة سقف يتم التحكم بها بلمسة واحدة، وشاشة عرض ملونة متعددة المعلومات داخل مجموعة أجهزة القياس يبلغ حجمها إما ٧ بوصات أو ٤,٢ بوصة، وشاشة الوسائط المتعددة تعمل باللمس قياس ٧ بوصات، وشاشة الرجوع إلى الخلف، ونظام تثبيت السرعة، وجهاز موسيقي مكون من ٦ سماعات، ومقاعد خلفية قابلة للطي ينفصل فيه مسند الظهر إلى قسمين بنسبة ٦٠:٤٠. وتأتي إضافة طراز الهايبرد الكهربائي إلى سيارة تويوتا كورولا لتعكس تأكيدًا على التزام شركة تويوتا الراسخ بالقيام بدورها الرائد في ابتكار وتطوير سيارات صديقة للبيئية، حيث يجمع هذا الطراز بين مصدرين للطاقة يتمثلان في محرك يعمل على البترول وموتورين كهربائيين. ويُعَد هذا الطراز الرائد الأفضل في فئته من حيث كفاءته الاستثنائية في استهلاك الوقود والذي يبلغ ٢٧,٦ كم/لتر، متيحًا بذلك للزبائن فرصة المساهمة في بناء مستقبل أكثر استدامة، في الوقت الذي ينعمون فيه بالمزيد من الرضا من خلال تجربة قيادة أكثر تفاعلية. ويرجع الفضل في ذلك إلى ما يزخر به هذا الطراز من تقنيات متقدمة تمنحهم هدوءًا استثنائيًا داخل المقصورة، فضلا عن سلاسة التسارع، خاصة عند الانطلاق من وضع التوقف التام.

٣٣١ عدد الصفقات المنفذة

تداولات السوق ترتفع إلى ٤,٤ مليون ريال

كتب - ماجد الهطالي

قفزت تداولات سوق مسقط للأوراق المالية أمس إلى ٤,٤ مليون ريال عماني وبنسبة ٢٧٣٪ مقارنة مع آخر جلسة تداول، والتي بلغت ١,١٨ مليون ريال عماني، وصعد عدد الصفقات المنفذة بسوق بنسبة ١٦,٩٪ إلى ٣٣١ مقارنة عن آخر جلسة تداول.

وفقد المؤشر ١,٧ نقطة وأغلق عند مستوى ٣٦١١ نقطة مقارنة مع آخر جلسة تداول، وارتفعت القيمة السوقية للسوق بنسبة ٠,٠٥٣٪ عن آخر يوم تداول، وبلغت ما يقارب ٢٠,١٣ مليار ريال عماني.

وتباين أداء المؤشرات القطاعية، حيث صعد مؤشر الصناعة والسوق الشرعي بنسبة ٠,٦٤٪، و٠,٠٥٪ على التوالي، فيما انخفض مؤشر القطاع المالي والخدمات، بنسبة ٠,٢٠٪ و٠,١٩٪ على التوالي.

شهدت جلسة أمس تداول أوراق ٣٩ شركة، ارتفعت أسهم ٤ شركات، وتراجعت ٤ شركات، فيما استقرت ٣١ شركة عن مستوياتها السابقة، وتصدر سهم الأنوار لبلاط السيراميك قائمة أكثر خمس أوراق مالية ارتفاعا بنسبة ٤,٨٪، ثم سهم السوادي للطاقة بنسبة ٢٪، وأغلق السهم عن سعر ٥٢ بيسة، وسهم عمان للاستثمارات والتمويل بـ١,١٢٪، وسعر إغلاق ٩٠ بيسة، وأوريدو بنسبة ٠,٥٢٪.

وجاء سهم سيميكروب صلالة في صدارة قائمة أكثر خمس أوراق مالية انخفاضا، بنسبة ٤٪ وبسعر إغلاق ٩٨ بيسة، يليه سهم بنك مسقط بنسبة ١,٥٪ وبسعر ٣٩٢ بيسة، والعمانية لخدمات التمويل بنسبة ١,٤٪، وبسعر إغلاق ٦٨ بيسة، وصناعة الكابلات العمانية ٠,٤٧٪.

واستحوذ سهم الأسماك العمانية على قيم التداولات بنسبة ٥٨٪ وبقيمة ٢,٥ مليون ريال عماني، يليه سهم سندات بنك الأهلي الدائمة «غ م» بنسبة ١٠٪ وبقيمة تداول بلغت ٤٦٠ ألف ريال عماني، وبنك مسقط بنسبة ٨,٨٪ وبقيمة ٣٨٩ ألف ريال عماني، والنهضة للخدمات بنسبة ٣٪ وبقيمة تداول ١٣١ ألف ريال عماني، وسندات أومنفست الدائمة بنسبة ٢,٢٪ وبقيمة ١٠٠ ألف ريال عماني.

وشهدت جلسة أمس تداول ٣٢,٣ مليون سهم، حيث استحوذ سهم الأسماك العمانية على ٨١٪ من حجم التداولات، وبلغ عدد الأسهم المتداولة ٣٠ مليون سهم، ثم بنك مسقط بنسبة ٢,٧٪ وبحجم ٩٩٣ ألف سهم، وجلفار للهندسة والمقاولات بنسبة ١,٣٪، وبحجم ٤٧٨ ألف سهم، وسندات البنك الأهلي الدائمة «غ م» بنسبة ١,٢٪، وبحجم ٤٦٠ ألف سهم، والنهضة للخدمات بنسبة ١٪ وبحجم ٣٨٥ ألف سهم.

واستحوذ المستثمرون المحليون على حركة الشراء في السوق، حيث بلغت قيمة مشترياتهم ٤,٢٥ مليون ريال عماني وبنسبة ٩٦٪، فيما بلغت قيمة مبيعاتهم ٣,٧٢ مليون ريال عماني وبنسبة ٨٤٪.

واتجه المستثمرون الخليجيون إلى البيع، حيث بلغت قيمة مبيعاتهم ٦٥٦ ألف ريال عماني وبنسبة ١٤,٨٪، مقابل ١٠١,٧ ألف ريال عماني لمشترياتهم وبنسبة ٢,٣٪.

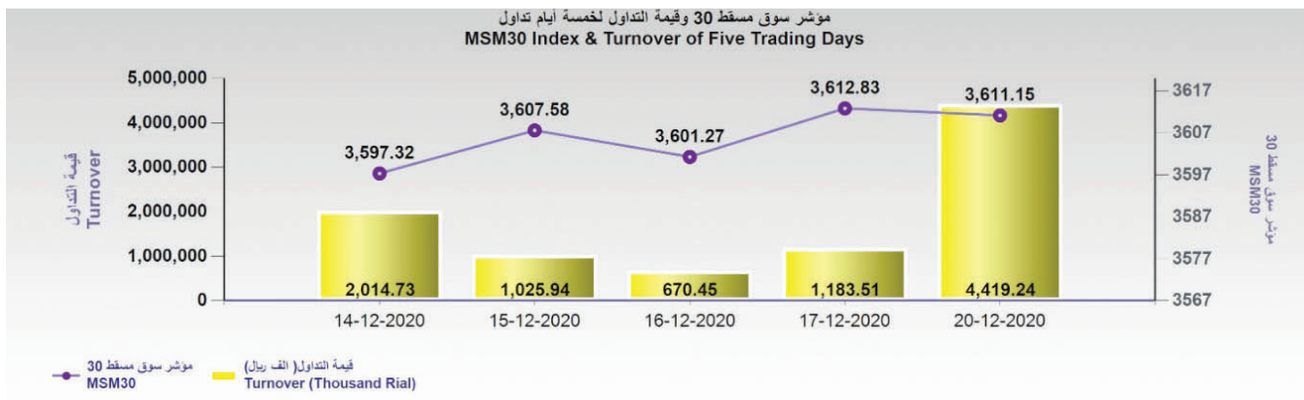

«الأنوار لبلاط السيراميك» تعتزم رفع طاقتها الإنتاجية إلى ٢٣ مليون متر مربع سنويا

«عمان»: تعتزم شركة الأنوار لبلاط السيراميك رفع طاقتها الإنتاجية من ١٦ مليون متر مربع سنويا إلى ٢٣ مليون متر مربع سنويا، نظرا للوضع السوق الحالي بدول مجلس التعاون الخليجي بعد فرض تدابير مكافحة إغراق نهائية ضد واردات دول مجلس التعاون من منتجات البلاط من دولتي الهند والصين بنسب معينة.

وقال مجلس إدارة الشركة: إن هذه التوسع في الطاقة الإنتاجية البالغة ٧ ملايين متر مربع ستكون على مرحلتين، وستضيف المرحلة الأولى نحو ٣,٥ مليون متر مربع سنويا، والتي سيتم البدء فيها فورا، ومن المتوقع أن يتم إنجازها في الربع الأخير من العام المقبل، متبوعة بالمرحلة الثانية، وأكدت إدارة الشركة أن هذا الاستثمار سيعزز محفظة إنتاج الشركة.

وبلغ إجمالي العائدات الشركة ١٧,٤ مليون ريال بنهاية الربع الثالث من العام الجاري، مسجلة ارتفاعا بنسبة ١٩,٥٪ مقارنة بالفترة نفسه من عام ٢٠١٩. وارتفع صافي أرباح الشركة إلى ٢,٦ مليون ريال وبنسبة ٨١,٦٪، مقارنة بـ ١,٤٦ مليون ريال في الربع الثالث من عام ٢٠١٩.

صفقة بنك مسقط و«سيكو» تنتظر موافقات رقابية من ٣ دول

«عمان»: أكد بنك مسقط على استكمال الإجراءات المرتبطة بالصفقة المقترحة من قبل شركة «سيكو» للاستحواذ على حصة أغلبية في شركة مسقط المالية . شركة مقفلة تابعة له بالكامل ومرخصة من هيئة السوق المالية السعودية . ، والاتفاق على شروط الصفقة، وتم الحصول على الموافقات المطلوبة من قبل مجلسي إدارة الطرفين، وسيتم إبرام الصفقة بشكل نهائي بعد الحصول على الموافقات الرقابية المطلوبة في السلطنة والمملكة العربية السعودية، ومملكة البحرين. وبموجب بنود الصفقة المقترحة، ستمتلك «سيكو» حصة نسبتها ٧٢,٧١٪ في مسقط المالية، مقابل تحويل أسهم الخزينة المسجلة لدى سيكو إلى بنك مسقط، ليمتلك بذلك البنك حصة تبلغ ٩٪ من رأسمال سيكو عند إتمام الصفقة. وتعد شركة مسقط المالية، شركة مساهمة مقفلة مملوكة بالكامل لبنك مسقط ومقرها المملكة العربية السعودية وتبلغ قيمتها الدفترية ٨٠ مليون ريال سعودي كما في ٣٠ يونيو الماضي، أي ما يعادل ٨,٢ مليون ريال عماني .

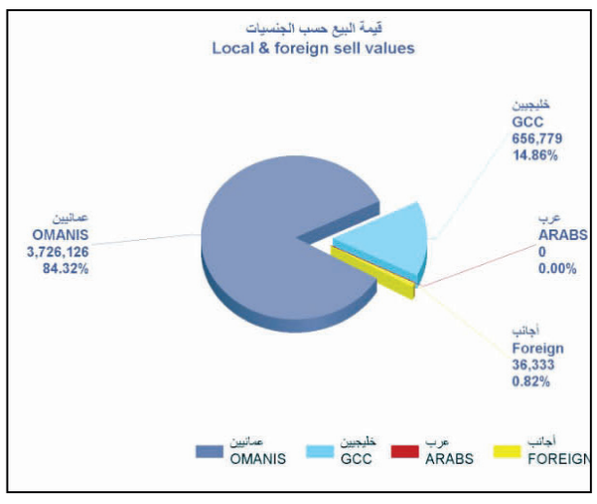

إدراج أسهم «العافية للتطوير والاستثمار الصحي» برأسمال ١,٧ مليون ريال

أقرت سوق مسقط للأوراق المالية أمس إدراج أسهم شركة العافية للتطوير والاستثمار الصحي، في السوق الثالثة برأسمال ١,٧ مليون ريال.

كما أقرت أمس زيادة رأسمال شركة النماء للدواجن إلى ٤٠ مليون و ١٧٥ ألفا و ٦٦٢ سهما، وتدرج أسهم الزيادة في السوق الثالثة، وتبلغ قيمة السهم ريالا واحدا.

جاء القرار استنادا إلى قرار سوق المال رقم ٩٨/٨٠ ولائحته التنفيذية، واللائحة الداخلية لسوق مسقط للأوراق المالية، وإلى قرار الجمعية العامة غير العادية المنعقدة خلال الشهر الجاري والمتعلق برأسمال الشركة عن طريق الاكتتاب الخاص.

سالم بن سيف العبدلي
samadshaan@yahoo.com

المنتج الوطني
تحديات وحلول ممكنة (٢)

نستكمل حديثنا الذي بدأناه في المقال السابق حول بعض التحديات والعقبات التي يواجهها المنتج الوطني وركزنا على بعض السلع الزراعية والغذائية كما ذكرنا بحكم قربنا من هذا القطاع ومعرفتنا بتفاصيل التحديات التي تقف عائقا أمام انتشاره وتكون حجر عقبة أمام منافسته للمنتجات الأخرى المشابهة في الأسواق المحلية والعالمية، مع العلم أن هناك تحديات كثيرة تواجهها المنتجات الوطنية في قطاعات أخرى.

تواجه صناعة الدقيق (الطحين) في السلطنة تحديات كثيرة أبرزها ارتفاع تكلفة النقل بشكل كبير، حيث يتعين إرسال الحاويات إلى ميناء صحار بعد نقل عمليات ميناء السلطان قابوس إلى هناك، إضافة إلى انخفاض عدد السفن الشراعية الخشبية القادمة إلى ميناء السلطان قابوس مما أدى إلى ارتفاع تكاليف النقل.

وبسبب تحويل ميناء السلطان قابوس إلى ميناء سياحي، فإن السفن المحملة بالحبوب يتم إجبارها على إعادة الرسو عدة مرات لإعطاء أولية للسفن السياحية مما يؤدي إلى تأخير الإنزال والمناولة ودفع رسوم إضافية وبالتالي التأخر في الحصول على الحبوب في الوقت المحدد إضافة إلى أن تاريخ صلاحية الأعلاف المحلية ٣ أشهر بينما المستوردة يحظى بفترة صلاحية تمتد إلى ستة أشهر.

قطاع الأخبار أيضا يواجه تحديات كثيرة، فعلى سبيل المثال مخبز أطياب والذي يعتبر أكبر مخبز في السلطنة يقوم بإنتاج العديد من أصناف الخبز ومشتقاته ويوزع منتجاته في العديد من المراكز والمحلات كما أنه يُصدر إلى عدد من دول الخليج وشمال أفريقيا وآسيا، كما أن المخبز يعتبر مُوردا رئيسيا إلى عدد من الماركات العالمية مثل (ماكدونالدز) وغيرها، فإنه يواجه تحديات كثيرة لعل أبرزها ارتفاع تكلفة النقل البحري والشحن خاصة إلى الخارج.

يواجه قطاع الثروة السمكية عدة تحديات فيما يخص تسويق المنتجات داخل السلطنة وخارجها وأبرز تلك التحديات تتمثل في صلاحية الأسماك العمانية وحسب المواصفة العمانية -الخليجية فمدة الصلاحية قليلة جدا لا تتجاوز ثلاثة إلى تسعة اشهر مما يصعب تصديرها إلى خارج السلطنة، بينما تصل فترة الصلاحية في دول الاتحاد الأوروبي واليابان على سبيل المثال إلى سنتين وأكثر، كذلك أسعار الشحن البحري والجوي مرتفعة إضافة إلى عدم توفر مواصفة تحدد درجات الحرارة المناسبة لحفظ الأسماك العمانية المعدة للتصدير، كما أنه لا توجد تشريعات أو اشتراطات واضحة حول إعادة تصدير المنتجات السمكية المستوردة، لذا ينبغي أن تكون هناك أنظمة محددة بالنسبة للمحتوى المحلي لكي تصبح المنتجات السمكية المعاد تصديرها عمانية المنشأ.

بعد هذا الاستعراض حول أبرز التحديات التي تواجه السلع والمنتجات الغذائية المحلية فيمكن اقتراح بعض الحلول الممكنة للنهوض بهذه المنتجات وتشجيعها ودعمها من أجل التوسع والتطور والمنافسة في الأسواق المحلية والخارجية واهم تلك المقترحات:

× الإسراع في إنهاء تأسيس شركة التسويق والإنتاج الزراعي وتوفير التسهيلات لها لكي تتمكن من مساعدة المزارع العماني وتطوير الإنتاج والاهتمام بالتصنيع الغذائي.

× تنظيم عملية استيراد البيض مما يخلق التوازن في الأسعار بصورة عادلة بين المستهلك والمنتج أو فرض حظر مؤقت على هذه المنتجات من الدول التي تغرق السوق بالبيض المنخفض الجودة خاصة وأن إجراءات إثبات الإغراق تأخذ وقتا طويلا.

× تكثيف الرقابة على جودة البيض المستورد من خلال الفحوصات للتأكد فيما إذا كان البيض المستورد مطابقا للمعايير والمواصفات المحلية والخليجية.

× تمديد فترة صلاحية الأسماك المعدة للتصدير من عام ونص إلى عامين كما هو معمول به في العديد من دول العالم وتخفيض تكلفة النقل البحري من أجل تشجيع تصدير المنتجات المحلية.

× تخفيض رسوم التصدير البري إلى الدول المجاورة وفرض رسوم مماثلة عند دخول المنتجات المستوردة عبر الحدود البرية، وتخصيص مساحة خاصة لعرض المنتجات المحلية بالمراكز التجارية وخفض إيجار الأرفف ورسوم الترويج وإصدار تشريع محدد يمنع الاحتكار والتحكم بالأسعار من المراكز التجارية الكبرى التي تنافس بعلامتها التجارية.

× منع المراكز التجارية من استخدام علاماتها التجارية للمنتجات غير عمانية، وتجديد اللوائح والتشريعات الخاصة بإنتاج المنتجات ذات القيمة المضافة للأسواق المحلية والخارجية، والنظر في تخفيض تعرفة الكهرباء والمياه للقطاع الغذائي مع التزام مؤسسات القطاع بتوظيف العمانيين بنسب يتم الاتفاق عليها، وتسهيل إجراءات التخليص الجمركي، وأخيرا ينبغي المعاملة بالمثل للدول التي تحاول أن تعرقل دخول المنتجات العمانية إلى أسواقها دون وجود أسباب مقنعة وحقيقية.

وزارة التجارة والصناعة وترويج الاستثمار
دائرة الملكية الفكرية
إعلان
تعلن دائرة الملكية الفكرية عن طلب تسجيل العلامة التجارية المقبولة وفقا لأحكام قانون حقوق الملكية الصناعية الصادر بالمرسوم السلطاني رقم ٢٠٠٨/٦٧.
طلب تسجيل العلامة التجارية رقم : ١٣٧٨٩٣
في الفئة ٣٠ من أجل السلع/الخدمات :
البن والشاي والطحين وجميع فئة ٣٠ .
باسم : شركة مطاحن صلالة ش.م.ع.ع
الجنسية : عمانية
العنوان : ولاية صلالة ، محافظة ظفار ، سلطنة عمان
تاريخ تقديم الطلب : ٢٠٢٠/٧/٢٢

وزارة التجارة والصناعة وترويج الاستثمار
دائرة الملكية الفكرية
إعلان
تعلن دائرة الملكية الفكرية عن طلب تسجيل العلامة التجارية المقبولة وفقا لأحكام قانون حقوق الملكية الصناعية الصادر بالمرسوم السلطاني رقم ٢٠٠٨/٦٧.
طلب تسجيل العلامة التجارية رقم : ١٣٧٧٠٦
في الفئة ٤٣ من أجل السلع/الخدمات :
المقاهي التي تقدم وجبات الطعام والمشروبات بشكل أساسي .
باسم : مؤسسة حسين علي عبيدون للتجارة ش.م.م
الجنسية : عمانية
العنوان : ولاية صلالة ، محافظة ظفار ، سلطنة عمان
تاريخ تقديم الطلب : ٢٠٢٠/٧/١٥

وزارة التجارة والصناعة وترويج الاستثمار
دائرة الملكية الفكرية
إعلان
تعلن دائرة الملكية الفكرية عن طلب تسجيل العلامة التجارية المقبولة وفقا لأحكام قانون حقوق الملكية الصناعية الصادر بالمرسوم السلطاني رقم ٢٠٠٨/٦٧.
طلب تسجيل العلامة التجارية رقم : ١٣٦٩١٦
في الفئة ٣٧ من أجل السلع/الخدمات :
غسيل وكي الملابس .
باسم : اضواء مغيوث للتجارة
الجنسية : عمانية
العنوان : سلطنة عمان
تاريخ تقديم الطلب : ٢٠٢٠/٦/١٥

وزارة التجارة والصناعة وترويج الاستثمار
دائرة الملكية الفكرية
إعلان
تعلن دائرة الملكية الفكرية عن طلب تسجيل العلامة التجارية المقبولة وفقا لأحكام قانون حقوق الملكية الصناعية الصادر بالمرسوم السلطاني رقم ٢٠٠٨/٦٧.
طلب تسجيل العلامة التجارية رقم : ١٣٤١١٨
في الفئة ٤٣ من أجل السلع/الخدمات :
المطاعم والمقاهي .
باسم : أثر الرائدة ش.م.م
الجنسية : عمانية
العنوان : ص.ب : ٩٧٩ ر.ب : ١٠٠ ، سلطنة عمان
تاريخ تقديم الطلب : ٢٠١٩/١٢/٣٠

وزارة التجارة والصناعة وترويج الاستثمار
دائرة الملكية الفكرية
إعلان
تعلن دائرة الملكية الفكرية عن طلب تسجيل العلامة التجارية المقبولة وفقا لأحكام قانون حقوق الملكية الصناعية الصادر بالمرسوم السلطاني رقم ٢٠٠٨/٦٧.
طلب تسجيل العلامة التجارية رقم : ١٣٦٥٤٠
في الفئة ٣١ من أجل السلع/الخدمات :
منتجات الحبوب للاستهلاك الحيواني ، مسحوق الأرز ، مسحوق الفول السوداني للحيوانات ، قصب السكر ، هريس ، وجميع منتجات الفئة ٣١ .
باسم : شركة مطاحن صلالة ش.م.ع.ع
الجنسية : عمانية
العنوان : ولاية صلالة ، محافظة ظفار ، سلطنة عمان
تاريخ تقديم الطلب : ٢٠٢٠/٦/٢

وزارة التجارة والصناعة وترويج الاستثمار
دائرة الملكية الفكرية
إعلان
تعلن دائرة الملكية الفكرية عن طلب تسجيل العلامة التجارية المقبولة وفقا لأحكام قانون حقوق الملكية الصناعية الصادر بالمرسوم السلطاني رقم ٢٠٠٨/٦٧.
طلب تسجيل العلامة التجارية رقم : ١٣٨١٦٧
في الفئة ٣٠ من أجل السلع/الخدمات :
البن والشاي والكاكاو والبن الاصطناعي والأرز والمكرونة والشعيرية والتابيوكا والساغو والدقيق والمستحضرات المصنوعة من الحبوب والخبز والفطائر والحلويات والشوكلا الآيس كريم والمثلجات وغيرها من الثلوج الصالحة للاكل والسكر والعسل النحل والعسل الأسود والخميرة ومسحوق الخبيز ملح توابل بهارات اعشاب محفوظة الخل والصلصات (التوابل)الثلج المجمد طحين قمح .
باسم : شركة مطاحن صلالة ش.م.ع.ع
الجنسية : عمانية
العنوان : ولاية صلالة ، محافظة ظفار ، سلطنة عمان
تاريخ تقديم الطلب : ٢٠٢٠/٨/١١

وزارة التجارة والصناعة وترويج الاستثمار
دائرة الملكية الفكرية
إعلان
تعلن دائرة الملكية الفكرية عن طلب تسجيل العلامة التجارية المقبولة وفقا لأحكام قانون حقوق الملكية الصناعية الصادر بالمرسوم السلطاني رقم ٢٠٠٨/٦٧.
طلب تسجيل العلامة التجارية رقم : ١٣٩٥٩٩
في الفئة ٣٠ من أجل السلع/الخدمات :
طحين قمح .
طحين رحى CHAKKI ATTA
باسم : شركة مطاحن صلالة (ش.م.ع.ع)
الجنسية : عمانية
العنوان : سلطنة عمان
تاريخ تقديم الطلب : ٢٠٢٠/١٠/٥

وزارة التجارة والصناعة وترويج الاستثمار
دائرة الملكية الفكرية
إعلان
تعلن دائرة الملكية الفكرية عن طلب تسجيل العلامة التجارية المقبولة وفقا لأحكام قانون حقوق الملكية الصناعية الصادر بالمرسوم السلطاني رقم ٢٠٠٨/٦٧.
طلب تسجيل العلامة التجارية رقم : ١٣٦٥٤١
في الفئة ٣١ من أجل السلع/الخدمات :
منتجات الحبوب للاستهلاك الحيواني ، مسحوق أرز العلف ، مسحوق الفول السوداني ، هريس ، قصب سكر ، قمح ، شعير ، دقيق ، علف الحيوانات ، وجميع منتجات الفئة ٣١ .
باسم : شركة مطاحن صلالة ش.م.ع.ع
الجنسية : عمانية
العنوان : ولاية صلالة ، محافظة ظفار ، سلطنة عمان
تاريخ تقديم الطلب : ٢٠٢٠/٦/٢

مجلس الشؤون الادارية للقضاء
محكمة الاستئناف بالسيب
أمانة سر المحكمة

إعلان قضائي

تعلن أمانة سر المحكمة أن/ الشركة الوطنية للمواد الغذائية والتجارة ش.م.م أقامت أمامها الاستئناف التجاري رقم: (٢٠١٩/٧١٠٣/٢١) ضد/ مركز الكوثر للتسوق ش.م.م للمطالبة بالآتي:
١- قبول الاستئناف شكلا.
٢- إلغاء الحكم المستأنف والقضاء مجددا بإلزام المستأنف ضدها بسداد مبلغ المديونية المترصد في ذمتها البالغ قدره ٣٣,٦٠٣,٣٠٠ ر.ع (ثلاثة وثلاثين ألفا وستمائة وثلاثة ريالات وثلاثمائة بيسة).
٣- إلزام المستأنف ضده بالمصاريف ومبلغ ٥٠٠ ر.ع (خمسمائة ريال عماني) مقابل أتعاب المحاماة.
ونظرا لتعذر إعلان المستأنف ضده بالطرق العادية وهذا النشر إعلانا له بالاستئناف وتحديد يوم الثلاثاء الموافق ٢٠٢١/١/١٢م الساعة التاسعة صباحا بمقر المحكمة الكائن (بالسيب - الخوض شارع جامع السيدة ميزون بجانب محطة نفط عمان) موعدا لسماعها عملا بالمادة (١١) من قانون الاجراءات المدنية والتجارية الصادر بالمرسوم السلطاني رقم ٢٠٠٢/٢٩م.

أمانة سر المحكمة

مجلس الشؤون الادارية للقضاء
المحكمة الابتدائية بنزوى
أمانة سر المحكمة

إعلان قضـائي

تعلن أمانة سر المحكمة الابتدائية بنزوى أن المدعية/ شركة الفطيم للسيارات أقامت امامها الدعوى الابتدائية رقم: ٢٠٢٠/١٣٠٤/٨٨م (الدائرة التجارية الفردية) بواسطة مكتب الراشدي والبرواني للمحاماة والاستشارات القانونية ضد المدعى عليها/ افق الخليج الحديثة تطلب الحكم لها بالآتي: أصليا: إحالة الدعوى لخبير محاسبي وجمركي تكون مهمته الانتقال الى الادارة العامة للجمارك والادارة العامة للمرور للاطلاع على السجل الخاص بالمدعى عليها وبيان عدد المركبات المصدرة من قبلها الى دولة الامارات العربية المتحدة من نوع تويوتا ولكزس ومصدر تلك المركبات مع بيان نوع المركبة وسنة الصنع ورقم القاعدة والاطلاع على الاوراق المالية والتقارير السنوية للمدعى عليها في الفترة من ٢٠١٥/١/١ حتى تاريخ إقامة هذه الدعوى ومن ثم اثبات نتيجة التقرير والقضاء بصحته. واحتياطيا: مخاطبة الادارة العامة للجمارك والادارة العامة للمرور وإلزامها بتقديم السجل الخاص بالمدعى عليها وبيان المركبات المصدرة من قبل المدعى عليها في الفترة من ٢٠١٥/١/١م حتى تاريخ اقامة هذه الدعوى لدولة الامارات العربية المتحدة من نوع تويوتا ولكزس ومصدر تلك المركبات مع بيان نوع المركبة وسنة الصنع ورقم القاعدة ومن ثم اثبات صحة المستندات والقضاء بصحتها مع إلزام المدعى عليها بالرسوم والمصاريف واتعاب المحاماة البالغ قدرها (١٥٠٠ ر.ع) ألفا وخمسمائة ريال عماني.
وقد تعذر إعلان المدعى عليها بالطرق العادية، وهذا النشر يعتبر اعلانا لها بالدعوى والتي تحدد لسماعها جلسة يوم الثلاثاء الموافق ٢٠٢٠/١٢/٢٩م بمقر المحكمة الابتدائية بنزوى/ حلة السد علما أن الإعلان ينتج أثره اعتبارا من تاريخ النشر وفقا لنص المادة (١١) من قانون الاجراءات المدنية والتجارية الصادر بالمرسوم السلطاني رقم ٢٠٠٢/٢٩م وتعديلاته .

أمانة سر المحكمة

مجلس الشؤون الادارية للقضاء
المحكمة الابتدائية بنزوى
أمانة سر المحكمة

إعلان حكم لسريان ميعاد الاستئناف

تعلن أمانة سر المحكمة الابتدائية بنزوى أنه بتاريخ ٢٠٢٠/١١/٣ صدر حكم في دعوى الايجارات رقم ٢٠٢٠/١٥٠٣/٣٩م لصالح المدعين/ ورثة زهران بن سعيد بن علي الكمياني بواسطة مكتب حمد الريامي للمحاماة والاستشارات القانونية ضد المدعى عليها/ الطموح العالي للتدريس وتعليم اللغة العربية ، قضى بإلزام المدعى عليها بإخلاء المحل المؤجر الموصوف في الاسباب وبإلزامها بسداد الاجرة المتأخرة حتى ٢٠٢٠/١٠/١٤ مبلغ قدره (٢٢٤٠ ر.ع) ألفان ومائتان وأربعون ريالا عمانيا وما يستجد من أجرة حتى الاخلاء الفعلي وبإلزامها بمصاريف الدعوى.
وحيث إن المدعى عليها لم تحضر جلسات المحاكمة وتعذر إعلانها بالحكم بالطرق العادية فإن هذا النشر يعتبر اعلانا لها بالحكم طبقا لاحكام المادتين (١١ ، ٢٠٤) من قانون الإجراءات المدنية والتجارية الصادر بالمرسوم السلطاني رقم ٢٠٠٢/٢٩م وتعديلاته.

أمانة سر المحكمة

مجلس الشؤون الادارية للقضاء
المحكمة الابتدائية بابراء
أمانة سر المحكمة

إعلان قضائي بطلب التنفيذ

بناء على

الحكم رقم:	الدائرة	ملف التنفيذ :
(٢٠١٨/٧٠)	(تنفيذ تجاري)	(٢٠١٨/٩١٠٣/٢٦٧)

الحق المطالب به (فسخ عقد القرض محل الدعوى وإلزام المدعى عليه بسداد قيمة القرض بمبلغ قدره ٩٥٥٧,٩٧٠ ر.ع تسعة آلاف وخمسمائة وسبعة وخمسون ريالا وتسعمائة وسبعون بيسة وإلزامه بالفائدة السنوية ٦٪ والمصاريف)

أسماء الاطراف	الصفة	الرقم المدني
البنك الوطني العماني	طالب التنفيذ	١٠٠٣٧٠٤
مالك بن حمود بن محمد الندابي	منفذ ضده	١١٨٠٤١٧٦

ونظرا لتعذر اعلان المنفذ ضده بالطرق العادية وعليه يعتبر هذا النشر اعلانا له متضمنا تكليفه بالوفاء بما هو مطلوب منه أعلاه خلال سبعة أيام من تاريخ هذا النشر عملا بنص المادتين (١١) و(٣٥٦) من قانون الاجراءات المدنية والتجارية.

أمانة سر المحكمة

مجلس الشؤون الادارية للقضاء
محكمة الاستئناف بالسيب
أمانة سر المحكمة

إعلان قضائي

تعلن أمانة سر المحكمة أن/ الشركة المتحدة للتمويل ش.م.ع.ع أقامت أمامها الاستئناف التجاري رقم: (٢٠٢٠/٧١٠٣/٢٨٨) ضد/ سلمان بن سالم بن محمد الشعيلي للمطالبة بالآتي:
١- قبول الاستئناف شكلا.
٢- وفي الموضوع: إلغاء الحكم المستأنف والقضاء مجددا بكل طلبات المستأنفة الواردة بصحيفة دعواها.
٣- إلزام المستأنف ضده بالمصاريف ومبلغ ١٠٠٠ ر.ع (ألف ريال عماني) مقابل أتعاب المحاماة.
ونظرا لتعذر إعلان المستأنف ضده بالطرق العادية وهذا النشر إعلانا له بالاستئناف وتحديد يوم الثلاثاء الموافق ٢٠٢١/١/٢٦م الساعة التاسعة صباحا بمقر المحكمة الكائن (بالسيب - الخوض شارع جامع السيدة ميزون بجانب محطة نفط عمان) موعدا لسماعها عملا بالمادة (١١) من قانون الاجراءات المدنية والتجارية الصادر بالمرسوم السلطاني رقم ٢٠٠٢/٢٩م.

أمانة سر المحكمة

مجلس الشؤون الادارية للقضاء
المحكمة الابتدائية بمسقط
أمانة سر المحكمة

إعـلان قضـائي

تعلن أمانة سر المحكمة أن/ بنك مسقط أقام الدعوى التجارية رقم: ٢٠٢٠/١٣٠١/١٧٦٧ ضد/ ميشكا أفندي للمطالبة بالآتي:
١- إلزام المدعى عليها بسداد مبلغ قدره ٥,٥٤٣/٢٦٦ ر.ع (خمسة آلاف وخمسمائة وثلاثة وأربعون ريالا عمانيا ومائتان وست وستون بيسة).
٢- إلزام المدعى عليها بالفائدة المتفق عليها قدرها ٤٪ عن القرض و ١٨٪ عن البطاقة الائتمانية سنويا منذ تاريخ قيد الدعوى حتى السداد التام.
٣- تحميل المدعى عليها الرسوم والمصاريف وأتعاب المحاماة مبلغ ١٠٠٠ ريال عماني.
ونظرا لتعذر إعلان المدعى عليها بالطرق العادية، يعتبر هذا النشر إعلانا لها بموعد نظر الدعوى في يوم الاحد الموافق ٢٠٢١/١/٢٤ الساعة التاسعة بمقر المحكمة الكائن (بالخوير - مجمع المحاكم) عملا بالمادة (١١) من قانون الإجراءات المدنية والتجارية الصادر بالمرسوم السلطاني رقم ٢٠٠٢/٢٩م وتعديلاته.

أمانة سر المحكمة

مجلس الشؤون الادارية للقضاء
المحكمة الابتدائية بالسيب
أمانة سر المحكمة

إعلان حكم

تعلن أمانة سر المحكمة الابتدائية انه صدر حكم بتاريخ ٢٠٢٠/١٠/٢٧م في الدعوى التجارية رقم: ٢٠٢٠/١٣٠٩/١٦٥٥ المقامة من شركة محمد رياض وشريكه قضى بإلزام المحكوم ضدها مؤسسة ابو فهد النجادي للتجارة والمقاولات بأن تؤدي الى المدعية مبلغ (ألفين وأربعمائة وسبعة ريالات عمانية وستمائة بيسة) وإلزامها بالمصاريف ورفض ما زاد عن ذلك من طلبات.
ولما كان المحكوم ضدها لم تحضر جلسة النطق بالحكم وتعذر اعلانها بالطرق العادية يعتبر هذا النشر اعلانا لها بالحكم عملا بالمادتين (١١ و٢٠٤) من قانون الاجراءات المدنية والتجارية الصادر بالمرسوم السلطاني رقم ٢٠٠٢/٢٩م وتعديلاته.

أمانة سر المحكمة

مجلس الشؤون الادارية للقضاء
المحكمة الابتدائية بالسيب
أمانة سر المحكمة

إعلان حكم

تعلن أمانة سر المحكمة الابتدائية انه صدر حكم بتاريخ ٢٠٢٠/١٠/٢٧م في الدعوى التجارية رقم: ٢٠٢٠/١٣٠٩/١٦٥٤ المقامة من شركة محمد رياض وشريكه قضى بإلزام المحكوم ضدها مشاريع انوار عمان المحدودة بأن تؤدي الى المدعية مبلغ (٢٩٦٣,٥٥٠ ر.ع) الفين تسعمائة وثلاثة وستين ريالا وخمسمائة وخمسين بيسة وإلزامها بالمصاريف.
ولما كان المحكوم ضدها لم تحضر جلسة النطق بالحكم وتعذر اعلانها بالطرق العادية يعتبر هذا النشر اعلانا لها بالحكم عملا بالمادتين (١١ و٢٠٤) من قانون الاجراءات المدنية والتجارية الصادر بالمرسوم السلطاني رقم ٢٠٠٢/٢٩م وتعديلاته.

أمانة سر المحكمة

مجلس الشؤون الادارية للقضاء
المحكمة الابتدائية بالسيب
أمانة سر المحكمة

إعلان حكم

تعلن أمانة سر المحكمة انه صدر حكم بتاريخ ٢٠٢٠/١١/٢٢م في الدعوى - الايجارات التجارية رقم: ٢٠٢٠/١٥٠٣/٣٧٩ المقامة من/ محمد بن جاسم بن عبدالعزيز آل ثاني قضى بإلزام المحكوم ضدها/ همس المدينة للتجارة.
بأن تؤدي للمدعي مبلغ ٣١٠٠٠ ر.ع واحد وثلاثين ألف ريال عماني وما يستجد من أجرة بواقع ١٥٠٠ ر.ع ألف وخمسمائة ريال عماني حتى الاخلاء الفعلي للعقار مشمولا بالنفاذ المعجل وان تسدد فواتير الكهرباء والماء وتسدد للمدعي مبلغ ٥٠٠٠ ر.ع خمسة آلاف عماني بسبب عدم التزامها ببنود التسوية وإلزامها بالمصاريف ومبلغ قدره ٢٠٠ ر.ع مائتا ريال عماني عن اتعاب المحاماة.
ولما كان المحكوم ضدها لم تحضر جلسة النطق بالحكم وتعذر اعلانها بالطرق العادية يعتبر هذا النشر اعلانا لها بالحكم عملا بالمادتين (١١ و٢٠٤) من قانون الاجراءات المدنية والتجارية الصادر بالمرسوم السلطاني رقم ٢٠٠٢/٢٩م وتعديلاته.

أمانة سر المحكمة

مجلس الشؤون الادارية للقضاء
المحكمة الابتدائية بصحار
أمانة سر المحكمة

إعلان قضائي

تعلن أمانة سر المحكمة الابتدائية بصحار أن المدعية/ الشركة الوطنية للتمويل قد أقامت أمامها الدعوى التجارية الفردية رقم: (٢٠٢٠/١٣٠٣/٥٥٥) ضد المدعى عليه/ سالم بن محمد بن سعيد البادي تطلب فيها:
١- إلزام المدعى عليه بسداد مبلغ (٧٤٩٧ ر.ع) سبعة آلاف وأربعمائة وسبعة وتسعين ريالا عمانيا والمصاريف.
٢- إلزام المدعى عليه بدفع الفائدة الاتفاقية ٨٪ سنويا من تاريخ رفع الدعوى حتى السداد الكامل والمصروفات.
٣- إلزام المدعى عليه بأتعاب المحاماة (٥٠٠ ر.ع) خمسمائة ريال عماني.
وقد تعذر اعلان المدعى عليه بالطرق العادية وهذا النشر يعتبر اعلانا له بالصحيفة وتحديد جلسة ٢٠٢١/١/١٢م الساعة التاسعة صباحا بمقر المحكمة الكائن بولاية صحار / موبلح/ مجمع المحاكم بالقرب من مستشفى صحار المرجعي موعدا لسماعها عملا بنص المادة (١١) من قانون الاجراءات المدنية والتجارية الصادر بالمرسوم السلطاني رقم (٢٠٠٢/٢٩م) وعلى (المدعى عليه) الحضور شخصيا أو وكيله المفوض بالوكالة مصدقة حسب الأصول في الموعد والمكان المحددين أعلاه والرد على طلبات المدعية علما أن الإعلان ينتج أثره من تاريخ النشر .

أمانة سر المحكمة

مجلس الشؤون الادارية للقضاء
المحكمة الابتدائية بالسيب
أمانة سر المحكمة

إعلان حكم

تعلن أمانة سر المحكمة الابتدائية انه صدر حكم بتاريخ ٢٠٢٠/١٠/٢٧م في الدعوى التجارية رقم: ٢٠٢٠/١٣٠٩/١٦٥٥ المقامة من شركة محمد رياض وشريكه قضى بإلزام المحكوم ضدها مؤسسة ابو فهد النجادي للتجارة والمقاولات بأن تؤدي الى المدعية مبلغ (ألفين وأربعمائة وسبعة ريالات عمانية وستمائة بيسة) وإلزامها بالمصاريف ورفض ما زاد عن ذلك من طلبات.
ولما كان المحكوم ضدها لم تحضر جلسة النطق بالحكم وتعذر اعلانها بالطرق العادية يعتبر هذا النشر اعلانا لها بالحكم عملا بالمادتين (١١ و٢٠٤) من قانون الاجراءات المدنية والتجارية الصادر بالمرسوم السلطاني رقم ٢٠٠٢/٢٩م وتعديلاته.

أمانة سر المحكمة

مجلس الشؤون الادارية للقضاء
المحكمة الابتدائية بسصلالة
أمانة سر المحكمة

إعلان قضـائي

تعلن أمانة سر المحكمة الابتدائية بصلالة أن/ الشركة الوطنية للتمويل ش.م.ع.ع قد أقامت أمامها الدعوى التجارية رقم: (٢٠٢٠/١٣٠٩/١٩٧) ضد المدعى عليه/ سعيد بن علي بن سعيد بيت قهور مطالبة بالآتي:
١-إلزام المدعى عليه بسداد مبلغ قدره ٢٧٩١ ر.ع (ألفان وسبعمائة وواحد وتسعون ريالا عمانيا) عن عقد التمويل.
٢- إلزام المدعى عليه بالفائدة العقدية بواقع ٢٪ من تاريخ رفع الدعوى حتى تمام السداد.
٣- إلزام المدعى عليه بمصاريف الدعوى.
وقد تعذر إعلان المدعى عليه بالطرق العادية ويعتبر هذا النشر اعلانا له بالدعوى لحضور الجسة المقررة يوم الخميس بتاريخ ٢٠٢٠/١٢/٣١م في تمام الساعة الثامنة والنصف صباحا بمقر المحكمة الكائن (بمجمع المحاكم بصلالة - شارع الرباط) عملا بنص المادة (١١) من قانون الاجراءات المدنية والتجارية الصادر بالمرسوم السلطاني رقم ٢٠٠٢/٢٩ م.

أمانة سر المحكمة

مجلس الشؤون الادارية للقضاء
المحكمة الابتدائية بمسقط
أمانة سر المحكمة

إعـلان قضـائي

تعلن أمانة سر المحكمة أن/ بنك مسقط أقام الدعوى التجارية رقم: ٢٠٢٠/١٣٠١/١٢٤٦ ضد/ روكس جوس سانشير للمطالبة بالآتي:
١- إلزام المدعى عليه بسداد مبلغ قدره ٥,٣٧٣/٨٠٣ ر.ع (خمسة آلاف وثلاثمائة وثلاثة وسبعون ريالا عمانيا وثمانمائة وثلاث بيسات).
٢- إلزام المدعى عليه بالفائدة المتفق عليها قدرها ٥,٩٥٪ و١٨٪ عن البطاقة الائتمانية سنويا منذ تاريخ قيد الدعوى حتى السداد التام.
٣- تحميل المدعى عليه الرسوم والمصاريف وأتعاب المحاماة مبلغ ١٠٠٠ ريال عماني.
احتياطيا:
١- ندب خبير حسابي.
ونظرا لتعذر إعلان المدعى عليه بالطرق العادية، يعتبر هذا النشر إعلانا له بموعد نظر الدعوى في يوم الاحد الموافق ٢٠٢١/٢/٧ الساعة التاسعة بمقر المحكمة الكائن (بالخوير - مجمع المحاكم) عملا بالمادة (١١) من قانون الإجراءات المدنية والتجارية الصادر بالمرسوم السلطاني رقم ٢٠٠٢/٢٩م وتعديلاته.

أمانة سر المحكمة

مجلس الشؤون الادارية للقضاء
محكمة الاستئناف بإبراء
أمـــانة سـر المحكمة

إعلان قضـائي

تعلن أمانة سر المحكمة أن المستأنفة جروفن عمان يمثلها قانونا مكتب رجب الكثيري ومعاونوه للمحاماة والاستشارات القانونية قد اقام امامها الاستئناف التجاري رقم ٢٠٢٠/٧١٠٣/٤١ م ضد كل من ١- شركة روابي القابل للتجارة ٢- سعيد بن سبيع بن ضحي المسعودي ٣- ناصر بن رغيمش بن ضحي المسعودي تلتمس الحكم لها بالطلبات الآتية :
اولا: قبول الاستئناف شكلا لتقديمه في المواعيد القانونية .
ثانيا: من حيث الموضوع ، نقض الحكم المستأنف والغاؤه والقضاء للمستأنفة بطلباتها الواردة في صحيفة دعواها الابتدائية والزامها باداء الرسوم والمصاريف واتعاب المحاماة .
وحيث تعذر إعلان المستأنف ضدهما الاولى والثاني بالطرق العادية فيعتبر هذا النشر اعلانا لهما بالاستئناف أعلاه وتحديد جلسة يوم الاثنين ٢٠٢١/١/٢٥م موعدا لسماعه في الساعة التاسعة صباحا بمجمع المحاكم بولاية ابراء عملا بنص المادة (١١) من قانون الاجراءات المدنية والتجارية الصادر بالرسوم السلطاني رقم ٢٠٠٢/٢٩ وتعديلاته .

أمانة سر المحكمة

مجلس الشؤون الادارية للقضاء
المحكمة الابتدائية بمسقط
أمانة سر المحكمة

إعـلان قضـائي

تعلن أمانة سر المحكمة أن/ لؤي محمود محمد أقام الدعوى العمالية الثلاثية رقم: ٢٠٢٠/٢٤٠٩/٣٩٠ ضد/ شركة أطلس الرائدة للتجارة للمطالبة بالآتي:
- إلزام المدعى عليها بدفع مبلغ قدره ٤٠٦٠٠ ر.ع (أربعون ألفا وستمائة ريال عماني) عن متأخرات الرواتب منذ شهر أغسطس ٢٠١٧ وما يستجد.
- إلزام المدعى عليها بمبلغ قدره ٤٢٠٠ ر.ع (أربعة آلاف ومائتي ريال عماني) عن مكافأة نهاية الخدمة.
- إلزام المدعى عليها بمبلغ قدره ٣٠٠٠٠ ر.ع (ثلاثون ألف ريال عماني) تعويضا عن الفصل التعسفي.
- إلزام المدعى عليها بمبلغ قدره ٤٢٠٠ ر.ع (أربعة آلاف ومائتا ريال عماني) بدل الاجازة السنوية.
- إلزام المدعى عليها بتذكرة سفر ونقل الكفالة.
ونظرا لتعذر إعلان المدعى عليها بالطرق العادية، يعتبر هذا النشر إعلانا لها بموعد نظر الدعوى في يوم الاربعاء الموافق ٢٠٢١/١/٦ الساعة العاشرة بمقر المحكمة الكائن (بالخوير - مجمع المحاكم) عملا بالمادة (١١) من قانون الإجراءات المدنية والتجارية الصادر بالمرسوم السلطاني رقم ٢٠٠٢/٢٩م وتعديلاته.

أمانة سر المحكمة

مجلس الشؤون الادارية للقضاء
المحكمة الابتدائية بمسقط
أمانة سر المحكمة

إعـلان قضـائي

تعلن أمانة سر المحكمة أن/ بنك مسقط أقام الدعوى التجارية رقم: ٢٠٢٠/١٣٠١/١٦٤١ ضد/ ديانا قاسم تنوير للمطالبة بالآتي:
١- إلزام المدعى عليها بسداد مبلغ قدره ٦,٨٥٨/٥٣٨ ر.ع (ستة آلاف وثمانمائة وثمانية وخمسون ريالا عمانيا وخمسمائة وثمان وثلاثون بيسة).
٢- فائدة قدرها ٤,٥٠٪ وفائدة قدرها ١٨٪ عن البطاقة الائتمانية من تاريخ قيد الدعوى حتى السداد التام.
٣- تحميل المدعى عليها الرسوم والمصاريف وأتعاب المحاماة مبلغ ١٠٠٠ ريال عماني.

ونظرا لتعذر إعلان المدعى عليها بالطرق العادية، يعتبر هذا النشر إعلانا لها بموعد نظر الدعوى في يوم الاحد الموافق ٢٠٢١/١/٣ الساعة التاسعة بمقر المحكمة الكائن (بالخوير - مجمع المحاكم) عملا بالمادة (١١) من قانون الإجراءات المدنية والتجارية الصادر بالمرسوم السلطاني رقم ٢٠٠٢/٢٩م وتعديلاته.

أمانة سر المحكمة

مجلس الشؤون الادارية للقضاء
المحكمة الابتدائية بمسقط
أمانة سر المحكمة

إعـلان قضـائي

تعلن أمانة سر المحكمة أن/ بنك مسقط أقام الدعوى التجارية رقم: ٢٠٢٠/١٣٠١/١٤٤٣ ضد/ خليل احمد شايك للمطالبة بالآتي:
١- إلزام المدعى عليه بسداد مبلغ قدره ٦,٦٦٣ ر.ع (ستة آلاف وستمائة وثلاثة وستون ريالا عمانيا).
٢- إلزام المدعى عليه بالفائدة المتفق عليها قدرها ٣,٧٥٪ عن القرض و١٨٪ عن البطاقة الائتمانية سنويا منذ تاريخ قيد الدعوى حتى السداد التام.
٣- تحميل المدعى عليه الرسوم والمصاريف وأتعاب المحاماة مبلغ ١٠٠٠ ريال عماني.
٤- احتياطيا: ندب خبير حسابي.
ونظرا لتعذر إعلان المدعى عليه بالطرق العادية، يعتبر هذا النشر إعلانا له بموعد نظر الدعوى في يوم الاحد الموافق ٢٠٢١/١/٢٤ الساعة التاسعة بمقر المحكمة الكائن (بالخوير - مجمع المحاكم) عملا بالمادة (١١) من قانون الإجراءات المدنية والتجارية الصادر بالمرسوم السلطاني رقم ٢٠٠٢/٢٩م وتعديلاته.

أمانة سر المحكمة

مجلس الشؤون الادارية للقضاء
محكمة الاستئناف بمسقط
أمـــانة سـر المحكمة

إعـلان بالنشر في الاستئناف المدني

تعلن أمانة سر المحكمة أن المستأنفة الشركة العمانية القطرية للتأمين قد اقامت امامها الاستئناف المدني رقم ٢٠٢٠/٧١٠٢/٤٦٨م ضد وليد بن سعيد بن صويلح المحرزي وتنفيذا لحكم الدائرة المدنية بالمحكمة العليا الصادر بجلسة ٢٣ يونيو ٢٠١٩م في الطعن رقم ٢٠١٨/٧٢٠م بنقض الحكم واعادة الدعوى لنظرها بهيئة مغايرة .
وحيث تعذر إعلان المستأنف ضده وليد بن سعيد بن صويلح المحرزي بالطرق العادية وعملا بالمادة (١١) من قانون الاجراءات المدنية والتجارية الصادر بالمرسوم السلطاني رقم ٢٠٠٢/٢٩م وتعديلاته يعتبر هذا النشر اعلانا للمستأنف ضده بإدراج الاستئناف بالرقم ٢٠٢٠/٧١٠٢/٤٦٨م لنظره امام الهيئة المغايرة بجلسة ٢٠٢١/١/١٠م بحكمة استئناف مسقط (الخوير مجمع المحاكم حي الوزارات) .

أمانة سر المحكمة

مجلس الشؤون الادارية للقضاء
المحكمة الابتدائية بالعامرات
أمانة سر المحكمة

إعـلان قضائي

تعلن أمانة سر المحكمة أن شركة اميكس الشرق الاوسط اقامت الدعوى التجارية رقم ٢٠٢٠/١٣٠٩/٤٦٨م ضد محمد بن سعيد بن عبدالله البرواني للمطالبة بالآتي :
١- الزام المدعى عليه بان يؤدي للمدعية مبلغا قدره ٥,٨٠١/٥٨٩ ر.ع خمسة الاف وثمانمائة وريال واحد وخمسمائة وتسع وثمانون بيسة ومبلغ ١,٦٤٢,٠٩٨ دولار أمريكي الف وستمائة واثنين واربعين دولارا وثمانية وتسعين سنتا ما يعادلها بالريال عماني مبلغ قدره ٦٣٥,٠١١ ر.ع ستمائة وخمسة وثلاثون ريالا واحدى عشرة بيسة .
٢- الزام المدعى عليه بالرسوم والمصاريف ومبلغ ١,٠٠٠ ر.ع الف ريال عماني اتعاب المحاماة .
ونظرا لتعذر إعلان المدعى عليه بالطرق العادية يعتبر هذا النشر اعلانا له بموعد نظر الدعوى في يوم الثلاثاء الموافق ٢٠٢١/١/١٢م الساعة التاسعة صباحا بمقر المحكمة الكائن (العامرات السادسة بجانب جامع الوهاب) عملا بالمادة (١١) من قانون الإجراءات المدنية والتجارية الصادر بالمرسوم السلطاني رقم ٢٠٠٢/٢٩م وتعديلاته .

أمانة سر المحكمة

مجلس الشؤون الادارية للقضاء
المحكمة الابتدائية بالعامرات
أمانة سر المحكمة

إعـلان قضائي

تعلن أمانة سر المحكمة أن رامنيك لال بي كوتاري وشركاه ش.م.م اقامت الدعوى التجارية رقم ٢٠٢٠/١٣٠٩/٤٥٧ ضد هيثم بن حسين بن عيديه البلوشي للمطالبة بالآتي :
١- الزام المدعى عليه بان يؤدي للمدعية مبلغ المديونية قدره ٩,٢٣٤ ر.ع تسعة الاف ومائتان واربعة وثلاثون ريالا عمانيا.
٢- الزام المدعى عليه بالرسوم والمصاريف ومبلغ ٢,٠٠٠ ر.ع الفي ريال عماني مقابل اتعاب المحاماة .
ونظرا لتعذر إعلان المدعى عليه بالطرق العادية يعتبر هذا النشر اعلانا له بموعد نظر الدعوى يوم الثلاثاء الموافق ٢٠٢١/١/١٢م الساعة التاسعة صباحا بمقر المحكمة الكائن (العامرات السادسة بجانب جامع الوهاب) عملا بالمادة (١١) من قانون الإجراءات المدنية والتجارية الصادر بالمرسوم السلطاني رقم ٢٠٠٢/٢٩م وتعديلاته .

أمانة سر المحكمة

مجلس الشؤون الادارية للقضاء
المحكمة الابتدائية بالعامرات
أمانة سر المحكمة

إعـلان قضائي

تعلن أمانة سر المحكمة أن شركة اميكس الشرق الاوسط اقامت الدعوى التجارية رقم ٢٠٢٠/١٣٠٩/٤٢٤ ضد سيف بن سعيد بن عامر الحبسي للمطالبة بالآتي :
١- الزام المدعى عليه بان يؤدي للمدعية مبلغا قدره ٩,٨٣٧,٠١١ دولار أمريكي تسعة الاف وثمانمائة وسبعة وثلاثون دولارا دولار واحد عشر سنتا ما يعادلها بالريال العماني ٣,٨٠٢,٠٤٣ ر.ع ثلاثة الاف وثمانمائة وريالان وثلاث واربعون بيسة .
٢- الزام المدعى عليه بالرسوم والمصاريف ومبلغ ١,٠٠٠ ر.ع الف ريال عماني اتعاب المحاماة .
ونظرا لتعذر إعلان المدعى عليه بالطرق العادية يعتبر هذا النشر اعلانا له بموعد نظر الدعوى يوم الثلاثاء الموافق ٢٠٢١/١/١٢م الساعة التاسعة صباحا بمقر المحكمة الكائن (العامرات السادسة بجانب جامع الوهاب) عملا بالمادة (١١) من قانون الإجراءات المدنية والتجارية الصادر بالمرسوم السلطاني رقم ٢٠٠٢/٢٩م وتعديلاته .

أمانة سر المحكمة

عُمان
العرب و العالم
politics@omandaily.om
الاثنين ٦ من جمادى الأولى ١٤٤٢هـ الموافق ٢١ من ديسمبر ٢٠٢٠م العدد ١٤٤٤٧
Monday 21 December 2020 - Edition No 14447

دعت لإحياء عملية السلام من خلال مؤتمر دولي
القيادة الفلسطينية: عودة العلاقة مع واشنطن مرتبطة بتنفيذ بايدن لوعوده

رام الله - الأناضول: أعلنت فلسطين، أنها ستعيد علاقتها مع الولايات المتحدة، في حال نفذ الرئيس الأمريكي المنتخب جو بايدن، وعوده المرتبطة بالقضية الفلسطينية. جاء ذلك في بيان للجنة التنفيذية لمنظمة التحرير، في ختام اجتماع عقدته بمدينة رام الله، وسط الضفة الغربية المحتلة، برئاسة الرئيس محمود عباس. وقال البيان: إن «القيادة الفلسطينية ستعيد علاقتها مع الولايات المتحدة إذا ما نفذت الإدارة الأمريكية الجديدة ما أعلنته». وأشار إلى تصريحات سابقة للرئيس الأمريكي المنتخب، أعلن فيها اعتزامه إعادة فتح مكتب منظمة التحرير في واشنطن الذي أغلقته الخارجية الأمريكية عام ٢٠١٨.

كما لفت إلى تعهد بايدن بإعادة المساعدات بأشكالها المختلفة للشعب الفلسطيني بما فيها دعم وكالة غوث وتشغيل اللاجئين الفلسطينيين «أونروا»، ودعمه حل الدولتين. واعتبر البيان، أن تعهدات بايدن تشكل بمجموعها «نقيضا لصفقة القرن».

وأطلق الرئيس الأمريكي دونالد ترامب، خطته للسلام بالشرق الأوسط التي عرفت باسم «صفقة القرن»، في يناير الماضي، ويقول الفلسطينيون إنها تشطب أي أفق لقيام دولة فلسطينية مستقبلية وتبقي القدس تحت سيطرة الاحتلال.

وفي مايو الماضي، تعهد بايدن، خلال حملته الانتخابية، بإيجاد سبيل لإعادة فتح ممثلية منظمة التحرير في واشنطن، في حال انتخابه رئيسًا، واستئناف الدعم الاقتصادي والأمني للفلسطينيين. كما أكد ضرورة الضغط على إسرائيل لمنعها من اتخاذ خطوات أحادية الجانب قد تجعل حل الدولتين مستحيلا.

وهوت العلاقات الأمريكية الفلسطينية بعد قرار ترامب في ٢٠١٧ المتعلق بالاعتراف بمدينة القدس المحتلة عاصمة لإسرائيل، وقطع واشنطن في العام التالي مساعداتها المالية لوكالة «أونروا»، ثم إعلانها «صفقة القرن» بداية العام الجاري، وعدم اعتبارها المستوطنات الإسرائيلية غير شرعية.

في سياق متصل، أكد بيان اللجنة التنفيذية، أن القيادة الفلسطينية ستعمل مع المجتمع الدولي لإحياء عملية السلام في الشرق الأوسط استنادًا إلى قرارات الشرعية الدولية، من خلال عقد مؤتمر دولي.

وفي سبتمبر، دعا الرئيس عباس، الأمين العام للأمم المتحدة أنطونيو جوتيريش، إلى بدء خطوات عملية لعقد مؤتمر دولي للسلام، مطلع ٢٠٢١.

■ تُظهر هذه الصورة منظرًا لحي سلوان الذي تقطنه أغلبية عربية، خارج البلدة القديمة في القدس الشرقية التي ضمتها إسرائيل، في ٩ نوفمبر ٢٠٢٠. أ.ف.ب

مستوطنون وجنود إسرائيليون يعتدون على مزارعين فلسطينيين بالضفة

رام الله - الأناضول: اعتدى مستوطنون وجنود إسرائيليون، أمس على فلسطينيين في مناطق متفرقة من الضفة الغربية المحتلة.

وأفاد مراسل الأناضول، نقلا عن شهود عيان ومصادر محلية، بأن مجموعة من المستوطنين اعتدت بالضرب على مزارعين ورعاة أغنام فلسطينيين بمنطقة «عين الحلوة» في الأغوار الشمالية، شمال شرق الضفة. وفي حادث آخر، أصيب شاب فلسطيني بقنبلة غاز في وجهه، أطلقها جنود إسرائيليون تجاهه خلال وجوده في شارع مخصص للمستوطنين، قرب مدينة جنين (شمال). وذكر الشهود، أنه تم نقل الشاب إلى المستشفى لتلقي العلاج، دون تفاصيل حول حالته الصحية. ويخصص الجيش الإسرائيلي طرقات يسلكها سكان المستوطنات في الضفة الغربية، ويستهدف أي فلسطيني يتواجد فيها. وفي جنوب الضفة، اعتدى مستوطنون بالضرب على مزارعين فلسطينيين خلال عملهم في أراضيهم في قرية «سوسيا» جنوب مدينة الخليل المحتلة، حسب شهود عيان. وأفاد الشهود، بأن عراكا بالأيدي وقع بين المزارعين والمستوطنين نتج عنه إصابة عدد من المزارعين برضوض وكدمات. كما اقتلع مستوطنون أشتال زيتون في قرية «حارس»، غرب مدينة سلفيت (شمال)، وقاموا بتكسيرها. وأفادت مصادر محلية للأناضول، بأن هذا الاعتداء على أشجار الزيتون هو الثاني من نوعه خلال شهر في تلك المنطقة.

من ناحيتها، اعتبرت الخارجية الفلسطينية، في بيان، أن اعتداءات المستوطنين المتكررة، «تندرج في إطار هجمة شرسة تديرها إسرائيل لضم أجزاء من الضفة لسيادتها بما فيها الأغوار».

وقالت الوزارة، إنها «تنظر بخطورة بالغة لتصاعد اعتداءات الجيش الإسرائيلي والمستوطنين وجرائمهم بحق الشعب الفلسطيني». ودعت مجلس الأمن الدولي إلى تحمل مسؤولياته واتخاذ الإجراءات الكفيلة بالضغط على إسرائيل لوقف اعتداءاتها.

العراق.. تظاهرات «الرواتب» تنذر بعصيان مدني

بغداد - الأناضول: أفاد شهود عيان، أمس بأن عدة طرق رئيسة وأخرى مؤدية لمنشآت نفطية وجسور أغلقت من محتجين غاضبين على تأخر صرف رواتبهم في محافظة البصرة الغنية بالنفط جنوب العراق. وأبلغ شهود عيان مراسل «الأناضول»، بأن آلاف المتظاهرين وهم من المعينين بأجور يومية في المؤسسات الحكومية بينها منشآت الطاقة، تظاهروا أمس، في عدة مناطق بالبصرة، احتجاجًا على عدم صرف رواتبهم لأشهر عديدة.

وأضاف الشهود أن المتظاهرين أغلقوا طرقا رئيسة وشلوا حركة السير بين مناطق المحافظة، كما أغلقوا الطرق المؤدية إلى شركة مصافي نفط الجنوب وميناء أم قصر.

من جانبه، قال منار اليعقوبي أحد المتظاهرين في اتصال هاتفي مع «الأناضول»: إن «الإدارة المحلية بالتنسيق مع الحكومة الاتحادية أطلقت تعيينات بأجور يومية لـ٣٠ ألف شخص من محافظة البصرة أغلبنا من حملة الشهادات». وأضاف: «تمت المباشرة في الوظائف الجديدة في مختلف مؤسسات الدولة العاملة في البصرة منذ مارس الماضي، ونعمل برواتب يومية لكن حتى الآن لم تصرف رواتبنا، ولا يمكننا الانتظار إلى مالا نهاية». وأضاف اليعقوبي: إن «هناك لجنة مشرفة على تنظيم الاحتجاج، اتفقت على أن تتحول المظاهرات إلى عصيان مدني وتعطيل حركة السير في عموم البصرة للضغط على الإدارة المحلية لإطلاق رواتبنا». وكانت الإدارة المحلية في محافظة البصرة قد أعلنت الشهر الماضي، أنه تم تخصيص المبالغ المالية الخاصة بمستحقات موظفي الأجور اليومية، لكنها حتى الآن لم تطلق الرواتب.

■ متظاهرون عراقيون يحرقون الإطارات خلال احتجاجات غاضبة في البصرة أمس. رويترز

الجيش السوداني يستعيد موقعين بقيادة البرهان
مباحثات سودانية - إثيوبية وسط توترات حدودية مشتركة

القاهرة - د ب أ: أجرى رئيسًا وزراء السودان عبد الله حمدوك وإثيوبيا آبي أحمد محادثات أمس في جيبوتي، وسط توترات حدودية بين بلديهما. وذكرت صفحة مكتب رئيس الوزراء السوداني، على موقع تويتر، أن حمدوك «استقبل بمقر إقامته بجيبوتي رئيس الوزراء الإثيوبي آبي أحمد». وأضاف المكتب أن «اللقاء بحث العلاقات الثنائية بين البلدين والأوضاع في الإقليم». وتطرق اللقاء لاجتماع اللجنة العليا للحدود بين البلدين المقرر الأسبوع الجاري. من جهة أخرى، أفاد تقرير إخباري بأن الجيش السوداني استعاد مناطق من تلك التي يضع جيش وميليشيات إثيوبيا يدهم عليها. وقُتل قائد عسكري سوداني وثلاثة آخرون، إضافة إلى جرح نحو ٢٧، الثلاثاء الماضي إثر كمين نصبه جيش وميليشيات إثيوبية على طوف من الجيش السوداني في منطقة حدودية. وعاد أمس الأول القائد العام للجيش السوداني عبد الفتاح البرهان إلى الخرطوم بعد أن مكث في قيادة الجيش بالمنطقة الشرقية لثلاث أيام برفقة رئيس هيئة الأركان وقيادات عسكرية رفيعة أخرى. وتولى البرهان قيادة المنطقة الشرقية ليومين مشرفًا على تقدم القوات السودانية التي جرى تعزيزها بإمدادات برية وجوية لمواجهة اعتداءات الإثيوبيين. ونقل موقع «سودان تريبيون» عن مصادر عسكرية موثوقة أن الجيش تقدم نحو «خور شد» و«قلع لبان» بعد أن بسط سيطرته على جبل أبو طيور بالفشقة التابعة لولاية القضارف. وأشارت المصادر إلى أن «خور شد» و«قلع لبان» تُعدان من أهم المواقع الاستراتيجية في الشريط الحدودي بين السودان وإثيوبيا، وتقعان داخل الأراضي السودانية بعمق سبعة كيلومترات من جبل أبو طيور. ويتوقع أن تعقد لجنة ترسيم الحدود بين البلدين، أولى اجتماعاتها بالخرطوم، غدا الثلاثاء، بعد العمليات العسكرية الجارية لاسترداد المناطق السودانية.

واشنطن تعزز علاقاتها العسكرية مع الخرطوم

الخرطوم - الأناضول: أعلنت سفارة الولايات المتحدة لدى الخرطوم، أمس مواصلة العمل مع الجيش السوداني، على تعزيز العلاقات العسكرية الثنائية.

وأضافت السفارة عبر صفحتها الرسمية على «فيسبوك»: «مكتب الملحق العسكري بالسفارة الأمريكية يواصل العمل مع القوات المسلحة السودانية على تعزيز العلاقات العسكرية الثنائية». ونشرت السفارة على حسابها، صورًا تجمع عسكريين سودانيين وأمريكيين بقاعدة «فلامنغو» البحرية بمدينة بورتسودان، على ساحل البحر الأحمر. وقالت السفارة: «رفع السودان من قائمة الدول الراعية للإرهاب يمثل تغييرًا أساسيًا وتاريخيًا.. نتطلع إلى الفرص التي من شأنها تعزيز التعاون العسكري في المستقبل».

وفي ١٤ ديسمبر الجاري، قالت سفارة واشنطن لدى الخرطوم: إن قرار إلغاء تصنيف السودان «دولة راعية للإرهاب» بات ساري المفعول.

وفي ٢٣ أكتوبر الماضي، شكر رئيس الوزراء السوداني عبدالله حمدوك، الرئيس الأمريكي دونالد ترامب، على توقيعه الأمر التنفيذي برفع اسم السودان من قائمة الدول الراعية للإرهاب.

ويأتي الإعلان الأمريكي في ظل تنافس محموم بين الدول للسيطرة على ساحل البحر الأحمر السوداني، إذ وافق رئيس الوزراء الروسي، ميخائيل ميشوستين، في ١١ نوفمبر الماضي، على مسودة اتفاق مقدمة من وزارة الدفاع، من شأنها إنشاء قاعدة عسكرية بحرية في السودان.

وفاة وزير الدفاع الكويتي السابق الشيخ ناصر الصباح

الكويت - د ب أ: توفي وزير الدفاع الكويتي السابق الشيخ ناصر صباح الأحمد الجابر الصباح عن عمر ناهز ٧٢ عاما بعد صراع مع المرض. والوزير الراحل هو الابن الأكبر للأمير الراحل الشيخ صباح الأحمد الذي توفي في سبتمبر الماضي. وتولى الشيخ ناصر الصباح وزارة الدفاع في عام ٢٠١٧ في ظل حكم والده وتحت رئاسة الشيخ جابر المبارك رئيس الوزراء السابق.

■ الشيخ ناصر صباح الأحمد

تقرير

خلافات في مخيم للاجئين في الضفة.. هل تنذر بصراع من أجل السلطة؟

مخيم بلاطة - الأراضي الفلسطينية - أ ف ب: في مخيم للاجئين الفلسطينيين في الضفة الغربية التي تحتلها إسرائيل، يستعد بعض السكان لصراع محتمل على السلطة عندما يغادر الرئيس محمود عباس السلطة.

وكان عباس (٨٥ عامًا) زعيم حركة فتح كبرى الفصائل الفلسطينية ورئيس والسلطة الفلسطينية، وعد بإجراء انتخابات تشريعية ورئاسية في ٢٠٢١، للمرة الأولى منذ حوالي ١٥ عامًا. وفي مخيم بلاطة، تمتلئ جدران الأزقة الرمادية هذه الأيام بملصقات تحمل صورة حاتم أبو رزق «الشهيد» الجديد الذي سقط في حرب لا مفر منها على ما يبدو، بين فصائل فلسطينية تستعد لعالم بدون الرئيس محمود عباس.

وتحدثت وسائل الإعلام الفلسطينية في ٣١ أكتوبر عن مقتل الفلسطيني حاتم أبو رزق (٣٥ عامًا) وجرح آخر في مخيم بلاطة للاجئين المكتظ الذي يضم ثلاثين ألف فلسطيني خارج مدينة نابلس شمال الضفة الغربية المحتلة.

لكن هذه المرة، لم تحدث الاشتباكات بين الفلسطينيين والقوات الإسرائيلية، بل بين أطراف فلسطينية، مع أن أبو رزق قضى عشر سنوات من حياته في السجون الإسرائيلية لمشاركته في «المقاومة الفلسطينية» في الانتفاضة الثانية (٢٠٠٠-٢٠٠٥).

وتقول السلطات الرسمية: إن أبو رزق توفي «متأثرًا بإصابته بانفجار قنبلة كان يعد لإلقائها. لكن والدته تتهم السلطات الفلسطينية. وتقول في شقتها الصغيرة في مبنى إسمنتي في شارع ضيق «في الحقيقة قتل برصاص السلطة الفلسطينية». وتضيف: إن «حاتم كان إنسانًا طيبًا يتطلع إلى محاربة الفساد داخل السلطة الفلسطينية، لهذا لم يحبوه».

هل كان يعمل مع محمد دحلان؟ قالت الوالدة التي يختبئ ابناها الآخران خوفًا على حياتهما، وهي تبكي وتقبل ملصقا ضخما طبع تكريما لابنها «لو كان حاتم مع دحلان لما كنا نعيش في مثل هذه الشقة».

ويتردد اسم دحلان في الأراضي الفلسطينية في الحديث عن اتفاقيات التطبيع بين إسرائيل والإمارات العربية المتحدة التي أُعلنت في أغسطس ووقعت في واشنطن في سبتمبر. وكان دحلان رئيس الأمن الوقائي قبل سيطرة حماس على قطاع غزة في ٢٠٠٧. وانشق عن حركة فتح ويعيش حاليًا في المنفى وهو مستشار لولي عهد أبوظبي الشيخ محمد بن زايد.

وعند إعلان اتفاقيات التطبيع، داس الفلسطينيون على ملصقات تحمل صورة دحلان الذي يعتبره معارضوه «خائنا»، بينما يرى أنصاره أنه «خليفة» محتمل للرئيس الفلسطيني. لكن داخل الطبقة السياسية الفلسطينية تبقى قضية ما بعد عباس من المحرمات. وقالت إحدى الشخصيات المؤثرة في حركة فتح «في هذه المنطقة، لا نحب الحديث عن الحياة بعد الموت».

وقال محافظ نابلس اللواء إبراهيم رمضان أحد أقطاب فتح لوكالة فرانس برس «لا شك في أن حاتم أبو رزق كان مع دحلان»، مشيرًا إلى أنه منذ تلك الحادثة «جرح ١٤» من أفراد قوات الأمن الفلسطينية في هجمات في بلاطة. وأضاف: «إنهم لا يفهمون شيئا بدون استخدام القوة ولا يفهمون أننا أقوياء».

وعند مدخل مخيم بلاطة، يشرب عناصر أمن فلسطينيون مقنعون القهوة حول عربة مصفحة، بينما يترصد القناصة على أسطح المنازل.

وقال اللواء وائل اشتيوي: إن «جماعة دحلان يوزعون المال على الشباب العاطل عن العمل لإلقاء الحجارة والزجاجات الحارقة على القوات الفلسطينية وهدفهم هو إثارة الاضطرابات وإظهار أن السلطة الفلسطينية لا تسيطر على المخيمات».

وأضاف اشتيوي الذي كان يتحدث في شقته المحاطة بكاميرات مراقبة: «يريدون إشعال ثورة في المخيمات ثم يقولون بعد ذلك يجب إعادة دحلان ليحل المشكلة». ونفى مقربون من محمد دحلان أي مسؤولية عن تبادل إطلاق النار في مخيمات بلاطة أو مخيم الأمعري قرب رام الله.

وقال العضو في حركة فتح ديميتري ديلياني، وأحد مؤيدي دحلان: إن «السلطة الفلسطينية تعاني من (فوبيا دحلان)». وأضاف: «يعتبرونه وباء أسوأ من كوفيد-١٩».

وأضاف: إن «هذا التمرد هو رد فعل من بعض سكان المخيمات الذين تم التمييز ضدهم من قبل السلطة الفلسطينية»، مشيرًا إلى أن «سكان المخيمات دفعوا الثمن الأعلى خلال الانتفاضات الفلسطيني ولم يعاملوا بشكل جيد .. الناس غاضبون».

وقال مبعوث الأمم المتحدة للشرق الأوسط نيكولاي ملادينوف لوكالة فرانس برس انه «قلق للغاية من التوتر المتزايد بين السكان المحليين في مخيم (بلاطة) والقوات الفلسطينية»، داعيًا «جميع الأطراف» إلى «ضبط النفس».

مجلس الشؤون الادارية للقضاء
محكمة الاستئناف بصحار
أمانة سر المحكمة

إعلان قضائي

تعلن أمانة سر محكمة الاستئناف بصحار أن/ سعيد بن سالم بن سلطان الغيثي قد أقام أمامها دعوى الاستئناف رقم: (٢٠٢٠/٧١٠٢/٥٥٧م) ضد/ ١- محمد شهباز حسين (باكستاني الجنسية) وآخر يطلب فيها: أولا: من حيث الشكل: نلتمس قبول الاستئناف شكلا ثانيا: وفي الموضوع: إلغاء الحكم المستأنف والقضاء مجددا بالآتي: ١- إلزام المستأنف ضدهما متضامنين او منفردين برد مبلغ أربعة عشر ألف ريال عماني للمستأنف ٢- إلزام المستأنف ضدهما متضامنين او منفردين بأداء مبلغ تسعة وسبعين ألفا ومائة وستة وخمسين ريالا وخمسمائة بيسة قيمة الفواتير المسددة للشركات عن المبالغ المترصدة في ذمة المستأنف ضدهما ٣- إلزام المستأنف ضدهما بالمصاريف ومبلغ ٥٠٠ ر.ع مقابل اتعاب المحاماة. احتياطيا: ١- إعادة للخبير ٢- إحالة الدعوى للتحقيق وسماع الشهود.

وبجلسة ٢٠٢٠/١١/٢٢م وجه المستأنف صيغة اليمين الحاسمة للمستأنف ضدهما بالصيغة التالية: أقسم بالله العظيم المنتقم الجبار من كل حانث باليمين وعلى كتابه الكريم أنني لم اذهب الى المستأنف أكثر من مرة من أجل ان اقترض منه مبلغ (٣٠٠٠٠ ر.ع) ثلاثين ألف ريال عماني وأنني لم استلم مبلغ (٣٠٠٠٠ ر.ع) ثلاثين ألف ريال عماني من المستأنف وانه لم يتم الاتفاق فيما بيننا ان يكون ذلك المبلغ مقابل شراء مشروع الخط السريع من المدعو/ محمد إحسان (باكستاني الجنسية) وانه لم يتم الاتفاق على ان يتم سداد مبلغ قدره (٢٥٠٠ ر.ع) ألفان وخمسمائة ريال مع كل مبلغ يتم تحصيله لصالحي من شركة لارسون & توروبو نظير الاعمال التي اقوم بها في المشروع وذلك كمقابل مستحق للمستأنف نظير استخدام السجل التجاري الخاص بشركة نعيم الفلج المملوكة لي في الحصول على ذلك المشروع وكذلك نظير استلام مبلغ (٣٠٠٠٠ ر.ع) ثلاثين ألف ريال عماني التي تم استلامها من المستأنف من أجل شراء المشروع وانني لا ادين للمستأنف بمبلغ (١٤٠٠٠ ر.ع) أربعة عشر ألف ريال باقي المبلغ المستحق من مبلغ (٣٠٠٠٠ ر.ع) ثلاثين ألف ريال عماني وان تسجيل المشروع باسم شركة نعيم الفلج لم يكن صوريا وانني ليس لي علاقة بالمديونات التي ترتبت على ذمة شركة نعيم الفلج بشأن ذلك المشروع والبالغ مجموعها مبلغا قدره (٧٩١٥٦٥٠٠) تسعة وسبعون ألفا ومائة وستة وخمسون ريالا وخمسمائة بيسة عمانية وان كنت حانثا باليمن فلينتقم الله مني بنكال الدنيا وعذاب الاخرة والله على ما أقول شهيد.

وقد تعذر اعلان المستأنف ضده الاول/ محمد شهباز حسين (باكستاني الجنسية) بالطرق العادية، وهذا النشر يعتبر اعلانا له بالدعوى وتحديد يوم الاحد الموافق ٢٠٢٠/١٢/٢٧م الساعة التاسعة صباحا بمقر المحكمة الكائن بولاية صحار - مجمع المحاكم بمويلح موعدا لسماعها - عملا بنص المادة (١١) من المرسوم السلطاني (٢٠٠٢/٢٩م) باصدار قانون الاجراءات المدنية والتجارية وعلى المستأنف ضدهما الحضور شخصيا أو بواسطة وكيلهما المفوض بوكالة مصدقة حسب الأصول في الموعد والمكان المحددين أعلاه استنادا بنص المادة ٧٥ بدلالة المادة ٢٣٠ من القانون المشار إليه.

أمانة سر المحكمة

أوروبا تبذل جهودا شاقة للحد من انتشار وباء كوفيد-١٩

الصحة العالمية تتواصل مع بريطانيا.. ولندن: السلالة الجديدة «خرجت عن السيطرة»

عواصم - وكالات: أعلنت منظمة الصحة العالمية أنها على اتصال وثيق مع المملكة المتحدة بشأن ظهور سلالة جديدة من فيروس كورونا بها. وكتبت منظمة الصحة، على موقع تويتر: «إننا على اتصال وثيق مع المسؤولين في المملكة المتحدة بشأن السلالة الجديدة من فيروس كورونا. وسيواصلون مشاركة معلومات ونتائج تحليلاتهم ودراساتهم. وسنقوم بإبلاغ الدول الأعضاء والجمهور بمجرد معرفة المزيد حول خصائص هذه السلالة والآثار المترتبة عليها».

وحثت المنظمة الأفراد على مواصلة اتخاذ جميع التدابير الوقائية لمنع انتشار الفيروس والامتثال لتعليمات السلطات الوطنية.

وكان رئيس الوزراء البريطاني بوريس جونسون تحدث في مؤتمر صحفي السبت عن انتشار نوع جديد من الفيروس ينتقل «بسهولة أكبر». لكنه شدد على أنه «ليس هناك ما يشير إلى أنه أكثر فتكًا أو أنه يسبب شكلا أخطر من المرض» أو يقلل من فعالية اللقاحات.

وبات سكان العاصمة لندن والجنوب الشرقي لإنجلترا يخضعون فعليا لقيود صارمة بعد رفع حالة الإنذار إلى الدرجة الرابعة وهي الأعلى. وقد طلب منهم البقاء في بيوتهم بينما لن تتمكن الشركات غير الأساسية من استئناف عملها الذي توقف السبت، ما أدى إلى توقف مشتريات عيد الميلاد في اللحظة الأخيرة.

وفي هذه المنطقة المطاعم والمتاحف مغلقة منذ إجازة نهاية الأسبوع الماضية.

من جانبه، قال وزير الصحة البريطاني مات هانكوك أمس: إن السلالة الجديدة من فيروس كورونا «خرجت عن السيطرة» لتبرير إعادة فرض الإغلاق في لندن وأجزاء من إنجلترا، وهي تدابير قال إنها قد تستمر حتى توزيع لقاح.

وصرح هانكوك لشبكة «سكاي نيوز» أنه «للأسف، السلالة الجديدة خارجة عن السيطرة. كان علينا استعادة السيطرة على الوضع والطريقة الوحيدة للقيام بذلك كانت تقييد التواصل الاجتماعي. سيكون من الصعب جدًا إبقاؤها تحت السيطرة إلى حين أن يتم توزيع لقاح».

هولندا توقف جميع رحلات الطيران من بريطانيا

أوقفت الحكومة الهولندية أمس جميع رحلات الطيران من المملكة المتحدة بعد أن اكتُشفت في هولندا إصابة بسلالة جديدة من فيروس كورونا المستجد في جزء من الأراضي البريطانية.

ويسري تعليق الرحلات هذا اعتبارًا من أمس الأحد حتى الأول من يناير.

ويأتي القرار بعد ساعات قليلة من إعلان الحكومة البريطانية إعادة فرض حجر في لندن وجنوب شرق إنجلترا، في محاولة لوقف موجة أخرى من الإصابات منسوبة إلى سلالة جديدة من فيروس كورونا.

وقالت وزارة الصحة الهولندية في بيان: إن «سلالة معدية من فيروس كوفيد-١٩ تنتشر في المملكة المتحدة. يُعتقد أنها تنتشر بسهولة أكبر وأسرع ويصعب اكتشافها».

وأشار البيان إلى أن هيئة الصحة العامة الهولندية «توصي بأن يكون أي دخول لهذه السلالة من الفيروس، من المملكة المتحدة محدودا قدر الإمكان من خلال تقييد و/أو التحكم بحركة الركاب من المملكة المتحدة».

وقال البيان: إن مجلس الوزراء برئاسة مارك روتي اتخذ «قرارًا وقائيًا» بحظر الرحلات الجوية من المملكة المتحدة، مضيفًا: إن مسألة الرحلات في وسائل النقل الأخرى لا تزال قيد البحث.

ودعا روتي المواطنين الهولنديين إلى تجنب السفر إلا في حالة الضرورة القصوى.

وقال بيان وزارة الصحة إنه «خلال الأيام القليلة المقبلة، ستبحث (الحكومة الهولندية) مع الدول الأعضاء الأخرى في الاتحاد الأوروبي، في إمكانات الحد من مخاطر انتقال السلالة الجديدة للفيروس من المملكة المتحدة».

وتفرض هولندا حاليًا إغلاقًا لمدة خمسة أسابيع حتى منتصف يناير، مع إغلاق المدارس والمتاجر غير الأساسية، من أجل كبح انتشار الفيروس.

وذكرت وزارة الصحّة أن «دراسةً لإصابة واحدة في هولندا أوائل ديسمبر كشفت عن فيروس مطابق للسلالة (الجديدة) في المملكة المتحدة».

وقال رئيس الوزراء البريطاني بوريس جونسون خلال مؤتمر صحفي السبت: إن انتشار فيروس كورونا المستجد في المملكة المتحدة تزايد نتيجة سلالة جديدة منه «تنتقل بسهولة أكبر بكثير»، لكنه أضاف: «لا يوجد ما يشير إلى أنه أكثر فتكًا أو يسبب أعراضًا مَرَضيّة أكثر خطورة» أو يقلل من فعالية اللقاحات.

ويخضع سكان العاصمة وجنوب شرق إنجلترا حاليًا لقيود صارمة أغلقت بمقتضاها الحانات والمطاعم والمتاحف نهاية الأسبوع الماضي، وسيتم وضعهم تحت مستوى إنذار جديد، هو الرابع والأعلى. وسيُطلب منهم البقاء في منازلهم حتى ٣٠ ديسمبر على أقرب تقدير.

■ شخص يشير إلى لافتة تحمل رسالة معلومات عن الصحة العامة في لندن أمس مع دخول قيود جديدة حيز التنفيذ في بريطانيا. رويترز

.. وألمانيا تنظر تدرس خطوات الحظر الجوي

تدرس ألمانيا حظر الرحلات الجوية من بريطانيا وجنوب إفريقيا لمنع انتشار سلالة جديدة من فيروس كورونا المستجد، وفق ما قال مصدر حكومي الأحد لوكالة فرانس برس.

وأوضح المصدر أنه على غرار هولندا حيث دخل حظر على كل الرحلات الآتية من المملكة المتحدة حيز التنفيذ الأحد، تدرس الحكومة الألمانية اتخاذ خطوة مماثلة «كخيار جاد» بالنسبة إلى الرحلات الجوية من بريطانيا وجنوب إفريقيا.

ويأتي القرار بعد ساعات قليلة من إعلان الحكومة البريطانية إعادة فرض حجر في لندن وجنوب شرق إنجلترا، في محاولة لوقف موجة أخرى من الإصابات منسوبة إلى سلالة جديدة من فيروس كورونا.

فيما ستعلّق بلجيكا الرحلات الجوية وحركة القطارات القادمة من بريطانيا اعتبارًا من منتصف ليل الأحد بعد اكتشاف سلالة جديدة من فيروس كورونا المستجد تنتشر في جزء من الأراضي البريطانية، وفق ما أفاد مسؤول حكومي وكالة فرانس برس.

وأوضح رئيس الوزراء الكسندر دو كرو في تصريح للتلفزيون البلجيكي «في ار تي» أن مدة التعليق ستكون ٢٤ ساعة على الأقل.

أوروبا تبذل جهودًا شاقة للحد من انتشار الوباء

مع اقتراب عيد الميلاد ورأس السنة، تعزز دول عديدة إجراءاتها لاحتواء الموجة الثالثة من انتشار فيروس كورونا المستجد بما في ذلك سلالة جديدة منه في أوروبا التي أصبحت المنطقة الأكثر تضررًا بوفاة أكثر من ٥٠٠ ألف شخص بكوفيد-١٩ فيها منذ ظهور الوباء قبل عام.

فقد علقت هولندا، التي تفرض إجراءات إغلاق تشل المدارس والشركات الأساسية حتى منتصف يناير، كل رحلات الركاب القادمة من بريطانيا اعتبارًا من الأحد وحتى الأول من يناير بعد اكتشاف إصابة بسلالة جديدة للفيروس في المملكة المتحدة.

في فرنسا، ما زال عدد الإصابات المسجّلة أكثر من ١٥ ألفًا في اليوم، وفق أرقام رسمية نشرت السبت. وبلغ عدد الإصابات الجديدة ١٧٥٦٥ في الساعات الـ٢٤ الأخيرة، مقابل ١٥٦٧٤ قبل يوم.

كما فرضت إيطاليا التي تعد مع بريطانيا، أكثر دول أوروبا تضررًا من الوباء الذي أودى بحياة أكثر من ٦٨ ألف شخص فيها، إجراءات حجر في أيام الأعياد.

وقال رئيس الحكومة الإيطالية جوزيبي كونتي: إن «خبراءنا يخشون أن يرتفع منحنى العدوى خلال فترة عيد الميلاد».

وينص مرسوم نشر السبت على تصنيف إيطاليا بأكملها «منطقة حمراء» في العطل، لكن يمكن للإيطاليين مغادرة منازلهم للمشاركة في مأدبة عائلية بأعداد محدودة.

وأصبحت سويسرا السبت أول دولة في أوروبا القارية ترخص لاستخدام اللقاح الذي أنتجته شركتا فايزر وبايونتيك ضد كوفيد-١٩، غداة إعلانها الجمعة عن إجراءات جديدة لمحاولة القضاء على الوباء.

وقد جاء قرارها بعد موافقة أكثر من ١٥ دولة أخرى على اللقاح، بينها الولايات المتحدة وكندا والسعودية والبحرين وبريطانيا والأردن وسنغافورة والمكسيك.

وكانت رئيسة المفوضية الأوروبية أورسولا فون دير لايين أعلنت أن حملة التلقيح في الاتحاد الأوروبي ستبدأ في ٢٧ و٢٨ و٢٩ ديسمبر، بينما ستبتّ وكالة الأدوية الأوروبية في مصير لقاح فايزر/بايونتيك الاثنين. وقد قربت موعد النظر في الترخيص للقاح موديرنا أسبوعًا، إلى السادس من يناير.

اما في الولايات المتحدة، فقد أعلنت «المراكز الأمريكية للوقاية من الأمراض ومكافحتها» أن ٢٧٢ ألف شخص تلقوا جرعة من لقاح فايزر/بايونتيك في الأسبوع الأول من حملة التطعيم الشاملة التي بدأت الاثنين.

وكانت الوكالة الفدرالية للأدوية منحت الجمعة تصريحا طارئا للقاح «موديرنا» وبدأ إرسال الجرعات الأولى إلى نقاط مختلفة في البلاد السبت.

وكانت الولايات المتحدة اشترت مسبقا ٢٠٠مليون جرعة من لقاح موديرنا و ١٠٠مليون جرعة من فايزر، لمحاولة وقف انتشار الوباء الذي يشهد انتعاشا وأودى بحياة ٣١٦ ألفا وستة أشخاص وأصاب أكثر من ١٧,٦ مليون شخص في هذا البلد.

وفي كندا تجاوز عدد الإصابات بفيروس كورونا المستجد عتبة ٥٠٠ ألف السبت بعد أسبوعين فقط من بلوغها عتبه ٤٠٠ ألف حالة، ما يدل على تسارع انتشار الوباء على أراضيها مع اقتراب عطلة نهاية العام. ولم يكن عدد الإصابات يتجاوز ١٠٠ألف في منتصف يونيو بعد ثلاثة أشهر من بداية الوباء.

وستبقى إجراءات الحجر مفروضة في مدينة تورونتو ومنطقتها حتى الرابع من يناير. وفي كيبيك ستفرض قيود جديدة غداة عيد الميلاد وحتى ١١ يناير بما في ذلك إغلاق المحلات التجارية غير الأساسية والعمل الإلزامي عن بعد.

في استراليا، فرضت قيود جديدة الأحد في سيدني كبرى مدن البلاد ويبلغ عدد سكانها خمسة ملايين نسمة. وقد سجلت منذ ظهور بؤرة وبائية جديدة فيها الخميس ٦٨ إصابة جديدة بينها ٣٠ الأحد ما يثير قلق السلطات الصحية.

وصدرت السبت أوامر لسكان عدة أحياء على طول الساحل الشمالي للمدينة بالبقاء في منازلهم وعدم الخروج إلا عند الحاجة حتى منتصف ليل الأربعاء الخميس. وأغلقت الشواطئ والحانات والفنادق في هذه المنطقة وطلب من سكان سيدني البقاء في منازلهم قدر الإمكان في الأيام المقبلة.

وكانت استراليا التي يبلغ عدد سكانها ٢٥ مليون نسمة، نجحت بشكل عام في احتواء الوباء وفرضت قيودا صارمة فور ظهور الإصابات الأولى على أراضيها. وقد بلغ عدد المصابين فيها أكثر من ٢٨١٠٠ والوفيات ٩٠٨ حالات.

وأدى الوباء إلى وفاة ١,٦٧ مليون شخص في العالم حسب حصيلة أعدتها وكالة فرانس برس استنادا إلى أرقام رسمية الجمعة.

وبعد الولايات المتحدة، أكثر الدول تضرراً في العالم من حيث عدد الوفيات هي البرازيل مع ١٨٦ ألفًا و٣٥٦ وفاة مقابل سبعة ملايين ومئة ألف إصابة. وتجاوز عدد المصابين في الهند العشرة ملايين بينما بلغ عدد الوفيات ١٤٥ ألفًا و١٣٦.

رغم مفاوضات السلام بين طالبان والحكومة في الدوحة

٨ قتلى في انفجار سيارة مفخخة في كابول

كابول - (أ ف ب) : أسفر انفجار سيارة مفخخة أمس عن مقتل ثمانية أشخاص وإصابة أكثر من ١٥ آخرين بجروح في كابول التي تجد نفسها من جديد هدفًا لهجمات دامية، وفق ما أفادت السلطات الأفغانية.

ومنذ أشهر، تشهد العاصمة الأفغانية تزايدًا في مستوى العنف، على الرغم من مفاوضات السلام بين حركة طالبان والحكومة التي انطلقت في سبتمبر في الدوحة.

وحمل المتحدث باسم وزارة الداخلية الأفغانية طارق عريان «إرهابيين» مسؤولية عن هذا الهجوم الأخير، مشيرًا إلى أن بين الضحايا نساء وأطفالًا.

وقال المتحدث باسم وزارة الداخلية: إن «الإرهابيين نفذوا هجومًا في مدينة كابول ولسوء الحظ قتل ٨ من مواطنينا وأصيب أكثر من ١٥ آخرين».

وذكر مصدر يعمل في الأمن العام إن السيارة انفجرت في غرب العاصمة.

وأفاد مسؤول بوزارة الصحة بأن «الانفجار كان قويًا وسبب أضرارًا جسيمة في المنازل المجاورة».

وظهرت في لقطات بثها التلفزيون سيارتان على الأقل تحترقان مع أعمدة من الدخان الأسود الكثيف.

ولم تتبن أي جهة الهجوم بعد حتى بعد ظهر الأحد.

وتبنى تنظيم داعش في الأسابيع الأخيرة عدة هجمات دامية في العاصمة، بينها هجوم ضد جامعة وآخر في مركز تعليمي، أسفرا بالإجمال عن مقتل أكثر من ٥٠ شخصًا، بالإضافة إلى سلسلة هجمات بصواريخ تعرضت لها كابول.

وتعرضت السبت قاعدة بغرام الجوية في شمال شرق أفغانستان لقصف بخمسة صواريخ، لكن الهجوم لم يسفر عن ضحايا أو أضرار مادية، وتبناه تنظيم الدولة الإسلامية.

يأتي الهجوم بالسيارة المفخخة بعد يومين من مقتل ١٥ طفلًا على الأقل وإصابة ٢٠ بجروح في انفجار دراجة نارية على مقربة من تجمّع ديني في ولاية غزنة.

واتهمت السلطات طالبان بأنها تقف خلف الهجوم.

ولحظة التفجير، كان أطفال وكبار مجتمعين للاستماع إلى محاضرة قرآنية، وهو نشاط اعتيادي في يوم الجمعة في مقاطعة جيلان الواقعة على بعد نحو ١٢٠ كلم من غزنة عاصمة الولاية.

ونفت حركة طالبان أي علاقة لها بهذا الانفجار، مؤكدةً أنه وقع حينما انفجرت «ذخيرة غير منفجرة» قرب الأطفال.

وتعيش عدة ولايات أفغانية تصاعدًا بحدّة العنف في الآونة الأخيرة.

وقتل بين يناير و سبتمبر، أكثر من ٢١٠٠ مدني وأصيب أكثر من ٣٨٠٠ بجروح، وفق بعثة الأمم المتحدة في أفغانستان.

وتجري بين الحكومة وطالبان مفاوضات سلام في الدوحة منذ سبتمبر.

وتم تعليق هذه المفاوضات حتى الخامس من يناير. ولم يتفق الجانبان بعد على جدول أعمال المحادثات.

وطلب الرئيس الأفغاني أشرف غني عقد الجولة بين المعسكرين في أفغانستان.

وبموجب اتفاق منفصل مع طالبان تم التوصل إليه في فبراير في الدوحة، وافقت الولايات المتحدة على سحب جميع قواتها من أفغانستان بحلول مايو ٢٠٢١ مقابل ضمانات أمنية وتعهد من المتمردين بالتفاوض مع كابول.

وكان مفاوضو طالبان في باكستان الجمعة للاجتماع مع رئيس الوزراء عمران خان الذي دعا إلى خفض العنف ووقف إطلاق النار.

■ أحد أفراد قوة الأمن الأفغانية يقف في حراسة موقع الهجوم في كابول أمس. أ.ف.ب

الشرطة في نيجيريا تحبط محاولة جديدة لخطف التلاميذ

لاجوس - (د ب أ): ذكرت الشرطة بشمال نيجيريا أمس أنها أحبطت محاولة جديدة لخطف تلاميذ مدارس. وكان قد تم خطف ثمانين تلميذًا في ولاية «كاتسينا» الليلة الماضية، بينما كانوا عائدين إلى منازلهم من حدث ديني.

وقال المتحدث باسم شرطة كاتسينا، جامبو عيسى في بيان إنه تم تلقي نداء استغاثة، بأنه تم خطف تلاميذ من مدرسة إسلامية بقرية ماهوتا. وأضاف عيسى: إنه بعد اشتباك عنيف مع الخاطفين، تم تحرير جميع التلاميذ إلى جانب أربعة أشخاص آخرين، تم خطفهم في وقت سابق.

وأوضح أنه يجرى البحث عن الخاطفين الهاربين الذين لم تتضح هويتهم. يأتي الحادث بعد أكثر قليلًا من أسبوع من خطف مئات التلاميذ من مدرسة ثانوية في ولاية كاتسينا. وتحدث هؤلاء التلاميذ، الذين تم إطلاق سراحهم ولم شملهم مع أسرهم أواخر هذا الأسبوع، عن تعرضهم للضرب من قبل خاطفيهم.

وكان التليفزيون الرسمى النيجيري استنادا لمصادر حكومية قد اعلن الخميس الماضي أنه تم إطلاق سراح تلاميذ في هجوم كانت جماعة بوكو حرام أعلنت مسؤوليتها عن تنفيذه.

وقالت محطة إن تي إيه التلفزيونية المملوكة للحكومة النيجيرية في خبر عاجل: إن «حكومة ولاية كاتسينا تعلن الإفراج عن صبية مدرسة كانكارا المختطفين»، في إشارة إلى المدينة التي جرى خطف الأطفال منها.

وأعلنت جماعة بوكو حرام يوم الجمعة مسؤوليتها عن خطف مئات من التلاميذ بمدرسة في ولاية كاتسينا، قائلة: إن السبب وراء هذه العملية يعود إلى أن التعليم الغربي يتعارض مع الإسلام. وقال المتحدث الرئاسي جاربا شيهو في بيان صدر يوم الاثنين: إن «الخاطفين أجروا اتصالات وأن المحادثات كانت بالفعل تتعلق بسلامة وعودة» التلاميذ.

وتقاتل جماعة بوكو حرام على مدى سنوات من أجل تحقيق التطبيق الصارم للشريعة الإسلامية في نيجيريا، وقامت بوكو حرام في عام ٢٠١٤ باختطاف ٢٧٦ تلميذة من نزلهن بمدرسة في تشيبوك، وأن ما لا يقل عن ١٠٠من هؤلاء الفتيات ما زلن في عداد المفقودين. ومن المعروف أن بوكو حرام تستخدم الفتيات في التفجيرات الانتحارية بينما يتم تجنيد الصبية وتدريبهم على حمل السلاح.

■ محمد بيلو، الطالب الذي تم إنقاذه، يحمله والده أثناء احتفال أقاربه بعد عودته إلى منزله في كانكارا، نيجيريا أمس الأول. رويترز

توقيفات جديدة في النمسا في إطار هجوم فيينا

فيينا - (أ ف ب) : أعلنت النيابة العامة في النمسا أمس أن رجلين يشتبه في تورطهما في هجوم فيينا في ٢ نوفمبر أوقفا يوم الجمعة.

وعثر على آثار الحمض النووي لأحدهما، وهو نمساوي من أصل أفغاني يبلغ من العمر ٢٦ عامًا، على سلاح الجريمة، على ما قالت ناطقة لوكالة فرانس برس. وترفض النيابة العامة «تأكيد جنسية المتهم الثاني». وفي الثاني من نوفمبر، قتل أربعة أشخاص تتراوح أعمارهم بين ٢١ و٤٤ عامًا خلال اعتداء إرهابي في العاصمة النمساوية.

وقد أردت الشرطة حينها مواطنًا نمساويًا مقدونيا يبلغ من العمر ٢٠ عامًا يدعي أنه ينتمي إلى تنظيم الدولة الإسلامية. كذلك، تم حل جمعية وإغلاق مسجد شاركًا بحسب السلطات في تطرفه، بأمر من الحكومة. وألقي القبض على ١٨ شخصًا بعد وقت قصير من الهجوم في النمسا وسويسرا.

والنمسا بلد محايد يبلغ عدد سكانه ٨,٩ ملايين نسمة وقد نجت لفترة طويلة من التهديد الجهادي، لكنها سجلت أخيرًا وجود حوالي ١٥٠ جهاديًا على أراضيها.

اعتقال محتجين في روسيا البيضاء مع بدء مسيرة أسبوعية

موسكو - (رويترز): ألقت سلطات روسيا البيضاء القبض على عدد من المحتجين الأحد بعد بدء مسيرة أسبوعية في العاصمة مينسك حسبما نقلت وكالة إنترفاكس للأنباء عن متحدثة من وزارة الداخلية. وتخرج احتجاجات حاشدة في البلاد، التي يقطنها ٩,٥ مليون نسمة، منذ انتخابات الرئاسة التي جرت في التاسع من أغسطس وقال الرئيس ألكسندر لوكاشينكو إنه فاز بها. ويقول معارضو الرئيس: إن الانتخابات مزورة ويطالبونه بالتنحي.

بايدن يقدم أعضاء فريقه المكلف بمكافحة «التهديد الوجودي» للاحتباس الحراري

واشنطن- (أ ف ب) - قدّم الرئيس الأمريكي المنتخب جو بايدن السبت الأعضاء الرئيسيين في فريقه المكلف المناخ مؤكدا أن إدارته ستجعل من مكافحة الاحتباس الحراري أساس في إطار مساعيها لإعادة بناء الاقتصاد الأمريكي المتضرر من جائحة كوفيد-١٩.

وقال بايدن إن هؤلاء الأشخاص «سيقودون الخطة الطموحة لإدارتي من أجل معالجة تهديد وجودي في عصرنا هو التغير المناخي».

وأضاف بايدن في ويلمنغتون بولاية ديلاوير «نحن في أزمة». وأضاف «كما نحتاج إلى أن نكون أمة موحدة لمواجهة كوفيد-١٩، نحتاج إلى استجابة وطنية موحدة لتغير المناخ».

وبين المرشحين الذين قدّمهم بايدن السبت، النائبة ديب هالاند التي اختارها لشغل منصب وزيرة الداخلية. وإذا وافق مجلس الشيوخ على هذه التسمية، ستكون هالاند أول أمريكية متحدّرة من السكّان الأصليين للبلاد تتسلم حقيبة الداخلية، الوزارة المسؤولة خصوصا عن الثروات الطبيعية للأراضي الفدرالية مثل المحميات الوطنية.

وأشار بايدن إلى أن إدارته ستعمل على تحديث البنية التحتية للمياه والنقل والطاقة لجعلها مجهزة بشكل أفضل لمقاومة الظروف الجوية القاسية، موضحا أنه سيتم إحداث العديد من فرص العمل في هذا الإطار. وقال بايدن أيضًا إنه يريد بناء ٥٠٠ ألف محطة لشحن السيارات الكهربائية وه١ مليون منزل موفر للطاقة. وأضاف أن إدارته ستوفر ربع مليون وظيفة «على الفور» من خلال توظيف أشخاص من أجل إغلاق آبار النفط والغاز المهجورة التي تشكل خطرا على الصحة والسلامة.

وكرر بايدن أنه سيعيد بلاده إلى اتفاقية باريس للمناخ التي تخلى عنها الرئيس دونالد ترامب، وكما سيعيد العمل بمجموعة كبيرة من القوانين البيئية التي أقرت في عهد الرئيس السابق باراك أوباما وتخلى عنها ترامب.

وقال بايدن إنه اختار جينا مكارثي، مديرة وكالة حماية البيئة في إدارة أوباما، للإشراف على تنسيق سياسة المناخ.

وعين بايدن مايكل ريغان وزير البيئة في ولاية كارولاينا الشمالية حاليا رئيسا للوكالة الأمريكية لحماية البيئة، وبريندا مالوري المحامية المتخصصة بقضايا البيئة رئيسة لمجلس جودة البيئة.

وريغان ومالوري أمريكيان من أصل إفريقي.

وقال الرئيس المنتخب إنه باختياره الشخصيات التي أعلن عنها السبت، ستضم حكومته ستة أمريكيين من أصل إفريقي.

مجلس الشؤون الادارية للقضاء
المحكمة الابتدائية بمسقط
أمـــانة سـر المحكمة

إعـلان قضـائي

تعلن أمانة سر المحكمة أن/بنك مسقط أقام الدعوى التجارية رقم ٢٠٢٠/١٣٠١/١٦٤٠ ضد/ناهيد مرادي دافور للمطالبة بالآتي:

١. إلزام المدعى عليها بسداد مبلغ قدره ٨,٦١٢/٤٠٩ ر.ع (ثمانية آلاف وستمائة واثنا عشر ريالا عمانيا واربعمائة وتسع بيسات)
٢. فائدة قدرها ٤,٥٪ عن القرض الاول و ٤,٩٩٪ عن القرض الثاني وفائدة قدرها ١٨٪ عن بطاقة الائتمان من تاريخ قيد الدعوى حتى السداد التام .
٣. تحميل المدعى عليها الرسوم والمصاريف وأتعاب المحاماة مبلغ -/١٠٠٠ ريال عماني .

ونظرا لتعذر إعلان المدعى عليها بالطرق العادية، يعتبر هذا النشر إعلانا لها بموعد نظر الدعوى في يوم الاحد الموافق ٢٠٢١/١/٣م الساعة التاسعة صباحا بمقر المحكمة (بمجمع المحاكم - الخوير)، عملا المادة (١١) من قانون الإجراءات المدنية والتجارية الصادر بالمرسوم السلطاني رقم ٢٠٠٢/٢٩م وتعديلاته .

أمانة سر المحكمة

مجلس الشؤون الادارية للقضاء
المحكمة الابتدائية بمسقط
أمـــانة سـر المحكمة

إعـلان قضـائي

تعلن أمانة سر المحكمة أن/بنك مسقط أقام الدعوى التجارية رقم ٢٠٢٠/١٣٠١/٩١٦ ضد/سليم قاسم آدم البلوشي للمطالبة بالآتي:

١. إلزام المدعى عليه بسداد مبلغ قدره -/١٦,٥٨١ ر.ع (ستة عشر ألفا وخمسمائة وواحد وثمانون ريالا عمانيا).
٢. إلزام المدعى عليه بالفائدة المتفق عليها قدرها ٥,٥٠٪ سنويا عن القرض وفائدة قدرها ١٨٪ عن البطاقة الائتمانية ، منذ تاريخ قيد الدعوى حتى السداد التام .
٣. تحميل المدعى عليه الرسوم والمصاريف وأتعاب المحاماة مبلغ -/١٠٠٠ ريال عماني .

احتياطيا : ندب خبير حسابي

ونظرا لتعذر إعلان المدعى عليه بالطرق العادية، يعتبر هذا النشر إعلانا له بموعد نظر الدعوى في يوم الاحد الموافق ٢٠٢١/١/٣م الساعة التاسعة صباحا بمقر المحكمة (بمجمع المحاكم - الخوير)، عملا المادة (١١) من قانون الإجراءات المدنية والتجارية الصادر بالمرسوم السلطاني رقم ٢٠٠٢/٢٩م وتعديلاته .

أمانة سر المحكمة

مجلس الشؤون الادارية للقضاء
المحكمة الابتدائية بمسقط
أمـــانة سـر المحكمة

إعـلان قضـائي

تعلن أمانة سر المحكمة أن/بنك مسقط أقام الدعوى التجارية رقم ٢٠١٩/١٣٠١/٢٠٩٢ ضد/اشير بشير مسيح بشير للمطالبة بالآتي:

١. إلزام المدعى عليه بسداد المبلغ المترتب في ذمته قدره ٢١,٠٨٣/٦٣٩ ر.ع (واحد وعشرون الفا وثلاثة وثمانون ريالا عمانيا وستمائة وتسع وثلاثون بيسة) عن القرض وبفائدة قدرها و ٥,٧٥٪ سنويا من تاريخ قيد الدعوى حتى تمام السداد .
٢. تحميل المدعى عليه الرسوم والمصاريف وأتعاب المحاماة مبلغ -/١٠٠٠ ريال عماني .

وبتاريخ ٢٠٢٠/١٠/٢م ورد تقرير الخبير الحسابي

ونظرا لتعذر إعلان المدعى عليه أعلاه بورود التقرير بالطرق العادية، يعتبر هذا النشر إعلانا له بالتقرير وموعد نظر الدعوى في يوم الاحد الموافق ٢٠٢١/١/٣م الساعة التاسعة صباحا بمقر المحكمة (بمجمع المحاكم - الخوير)، عملا المادة (١١) من قانون الإجراءات المدنية والتجارية الصادر بالمرسوم السلطاني رقم ٢٠٠٢/٢٩م وتعديلاته .

أمانة سر المحكمة

مجلس الشؤون الادارية للقضاء
المحكمة الابتدائية بمسقط
أمـــانة سـر المحكمة

إعـلان قضـائي

تعلن أمانة سر المحكمة أن/بنك مسقط أقام الدعوى التجارية رقم ٢٠٢٠/١٣٠١/١٧٦٨ ضد/بوكوب دران مارتين للمطالبة بالآتي:

١. إلزام المدعى عليه بسداد مبلغ قدره -/٥,٠٢٨ ر.ع (خمسة آلاف وثمانية وعشرون ريالا عمانيا) عن البطاقة الائتمانية.
٢. إلزام المدعى عليه بالفائدة المتفق عليها قدرها ١٨٪ سنويا منذ تاريخ قيد الدعوى حتى السداد التام .
٣. تحميل المدعى عليه الرسوم والمصاريف وأتعاب المحاماة مبلغ -/١٠٠٠ ريال عماني .

ونظرا لتعذر إعلان المدعى عليه بالطرق العادية، يعتبر هذا النشر إعلانا له بموعد نظر الدعوى في يوم الاحد الموافق ٢٠٢١/١/٢٤م الساعة التاسعة صباحا بمقر المحكمة (بمجمع المحاكم - الخوير)، عملا المادة (١١) من قانون الإجراءات المدنية والتجارية الصادر بالمرسوم السلطاني رقم ٢٠٠٢/٢٩م وتعديلاته .

أمانة سر المحكمة

مجلس الشؤون الادارية للقضاء
المحكمة الابتدائية ببركاء
أمـــانة سـر المحكمة

إعـلان قضـائي

تعلن أمانة سر المحكمة الابتدائية ببركاء أن المدعي/البنك العماني ش.م.ع.ع يمثله (مكتب محمد البرعمي للمحاماة والاستشارات القانونية) أقام أمامها الدعوى التجارية رقم: ٢٠٢٠/١٣٠١/٢٣٦ ضد المدعى عليه/ احمد بن سالم بن جمعة الفليتي للمطالبة بالآتي:

١. إلزام المدعى عليه بأن يؤدي للمدعي مبلغا قدره ٧٨٧٨,٦٨٨ ر.ع (سبعة آلاف وثمانمائة وثمانية وسبعون ريالا وستمائة وثمان وثمانون بيسة) والفائدة بواقع ٧٪ سنويا من تاريخ ٢٠٢٠/٨/٣٠م حتى تمام السداد عن القرض الاول.
٢. إلزام المدعى عليه بأن يؤدي للمدعي مبلغا قدره ٧٦٠,٦٥٦ ر.ع (سبعمائة وستون ريالا وستمائة وست وخمسون بيسة) والفائدة بواقع ٧٪ سنويا من تاريخ ٢٠٢٠/٨/٣٠م حتى تمام السداد عن القرض الثاني.
٣. إلزامه بالرسوم والمصاريف وأتعاب المحاماة ١٠٠٠ ر.ع (ألف ريال عماني).

وقد تعذر إعلان المدعى عليه بالطرق العادية، فيعتبر هذا النشر إعلانا له بصحيفة الدعوى وتم تحديد يوم الاحد الموافق ٢٠٢٠/١٢/٢٧ الساعة التاسعة صباحا بمقر المحكمة الكائن بولاية بركاء بالقرب من مركز شرطة بركاء موعدا لسماعها طبقا للمادة (١١) من قانون الإجراءات المدنية والتجارية الصادر بالمرسوم السلطاني رقم ٢٠٠٢/٢٩م وتعديلاته.

أمانة سر المحكمة

مجلس الشؤون الادارية للقضاء
المحكمة الابتدائية بمسقط
أمـــانة سـر المحكمة

إعـلان قضـائي

تعلن أمانة سر المحكمة أن/بنك مسقط شـ.م.ع.ع أقام الدعوى التجارية رقم ٢٠٢٠/١٣٠١/١٤٨٦ ضد/صلاح بن عبدالغني بن جهرام البلوشي للمطالبة بالآتي:

١. إلزام المدعى عليه بأداء مديونية القرض مبلغ -/٢١,٢٣٨ ر.ع (واحد وعشرين ألفا ومائتين وثمانية وثلاثين ريالا عمانيا) مع الفائدة بواقع ٥,٥٪ سنويا من تاريخ رفع الدعوى حتى تمام السداد .
٢. إلزام المدعى عليه بالرسوم والمصاريف ومبلغ -/١,٥٠٠ ر.ع (ألف وخمسمائة ريال عماني) مقابل أتعاب المحاماة .

ونظرا لتعذر إعلان المدعى عليه بالطرق العادية، يعتبر هذا النشر إعلانا له بموعد نظر الدعوى في يوم الاحد الموافق ٢٠٢١/٢/٧م الساعة التاسعة صباحا بمقر المحكمة (بمجمع المحاكم - الخوير)، عملا المادة (١١) من قانون الإجراءات المدنية والتجارية الصادر بالمرسوم السلطاني رقم ٢٠٠٢/٢٩م وتعديلاته .

أمانة سر المحكمة

مجلس الشؤون الادارية للقضاء
المحكمة الابتدائية ببركاء
أمـــانة سـر المحكمة

إعـلان قضـائي

تعلن أمانة سر المحكمة الابتدائية ببركاء أن المدعي/بنك مسقط ش.م.ع.ع يمثله (مكتب محمد البرعمي للمحاماة والاستشارات القانونية) أقام أمامها الدعوى التجارية رقم: ٢٠٢٠/١٣٠١/٢٣٢ ضد المدعى عليه/ميش شاتير جي سونيل كومار للمطالبة بالآتي:

١. إلزام المدعى عليه بأن يؤدي للمدعي مبلغا قدره ١٥٥٤٢,٧٣٤ ر.ع (خمسة عشر ألفا وخمسمائة واثنان واربعون ريالا وسبعمائة واربع وثلاثون بيسة) والفائدة بواقع ٥,٧٥٪ من تاريخ ٢٠٢٠/١٠/١٥م حتى تمام السداد مع إلزامه بالرسوم والمصاريف وأتعاب المحاماة مبلغ ١٠٠٠ ر.ع (ألف ريال عماني).

وقد تعذر إعلان المدعى عليه بالطرق العادية، فيعتبر هذا النشر إعلانا له بصحيفة الدعوى وتم تحديد يوم الاحد الموافق ٢٠٢٠/١٢/٢٧ الساعة التاسعة صباحا بمقر المحكمة الكائن بولاية بركاء بالقرب من مركز شرطة بركاء موعدا لسماعها طبقا للمادة (١١) من قانون الإجراءات المدنية والتجارية الصادر بالمرسوم السلطاني رقم ٢٠٠٢/٢٩م وتعديلاته.

أمانة سر المحكمة

مجلس الشؤون الادارية للقضاء
المحكمة الابتدائية ببركاء
أمـــانة سـر المحكمة

إعـلان قضـائي

تعلن أمانة سر المحكمة الابتدائية ببركاء أن المدعية/الشركة الوطنية للتمويل ش.م.ع.ع يمثلها (مكتب محمد البرعمي للمحاماة والاستشارات القانونية) أقامت أمامها الدعوى التجارية رقم: ٢٠٢٠/١٣٠٣/٢٣٥ ضد المدعى عليها/شذا بنت يوسف بن مرهون السابعية للمطالبة بالآتي:

أولا: إلزام المدعى عليها بسداد مبلغ قدره ٥٤١٠ ر.ع (خمسة آلاف واربعمائة وعشرة ريالات عمانية) والفائدة بواقع ٦,٧٪ سنويا من تاريخ رفع الدعوى حتى تمام السداد.

ثانيا: الحجز على المركبة محل الرهن والتصريح ببيعها.

ثالثا: إلزام المدعى عليها بالرسوم واتعاب المحاماة ١٠٠٠ ر.ع (ألف ريال عماني).

وقد تعذر إعلان المدعى عليها بالطرق العادية، فيعتبر هذا النشر إعلانا لها بصحيفة الدعوى وتم تحديد يوم الاحد الموافق ٢٠٢٠/١٢/٢٧ الساعة التاسعة صباحا بمقر المحكمة الكائن بولاية بركاء بالقرب من مركز شرطة بركاء موعدا لسماعها طبقا للمادة (١١) من قانون الإجراءات المدنية والتجارية الصادر بالمرسوم السلطاني رقم ٢٠٠٢/٢٩م وتعديلاته.

أمانة سر المحكمة

مجلس الشؤون الادارية للقضاء
المحكمة الابتدائية بنزوى
أمـــانة سـر المحكمة

إعـلان قضائي بطلب التنفيذ

بناء على

الحكم رقم	الدائرة	ملف التنفيذ
(٢٠٢٠/١٢٠٨/٥٧٨)	(تنفيذ مدني)	(٢٠٢٠/٩١٠٢/٤٥)

الحق المطالب به : (حكمت المحكمة بإلزام المدعى عليها بأن تؤدي للمدعية مبلغا قدره (٢٧٥٠ ر.ع) ألفان وسبعمائة وخمسون ريالا عمانيا، وإلزامها بمصاريف الدعوى وأتعاب المحاماة مبلغ قدره (٥٠ ر.ع) خمسون ريالا عمانيا ، وبرفض ما عدا ذلك من طلبات) .

اسـماء الأطراف	الصفة	الرقم المدني
الثروة الماسية للتجارة	طالبة التنفيذ	
مشاريع الخطوة الحديثة	منفذ ضدها	١٠١١١٧٧

ونظرا لتعذر إعلان المنفذ ضدها بالطرق العادية، عليه يعتبر هذا النشر إعلانا لها متضمنا تكليفها بالوفاء بما هو مطلوب منها أعلاه خلال سبعة أيام من تاريخ هذا النشر عملاً بنص المادتين (١١) و(٣٥٦) من قانون الإجراءات المدنية والتجارية.

أمانة سر المحكمة

مجلس الشؤون الادارية للقضاء
المحكمة الابتدائية ببركاء
أمـــانة سـر المحكمة

إعـلان قضـائي

تعلن أمانة سر المحكمة الابتدائية ببركاء أن المدعي/بنك مسقط ش.م.ع.ع يمثله (مكتب محمد البرعمي للمحاماة والاستشارات القانونية) أقام أمامها الدعوى التجارية رقم: ٢٠٢٠/١٣٠١/٢٣٤ ضد المدعى عليه/ثناشين جورجي للمطالبة بالآتي:

١. إلزام المدعى عليه بأن يؤدي للمدعي مبلغا قدره ١٠٤٥٦,٠٤٥ ر.ع (عشرة آلاف واربعمائة وستة وخمسون ريالا وخمس واربعون بيسة) والفائدة بواقع ٦٪ من تاريخ ٢٠٢٠/٩/١٤م حتى تمام السداد
٢. إلزام المدعى عليه بالرسوم والمصاريف وأتعاب المحاماة مبلغ ١٠٠٠ ر.ع (ألف ريال عماني).

وقد تعذر إعلان المدعى عليه بالطرق العادية، فيعتبر هذا النشر إعلانا له بصحيفة الدعوى وتم تحديد يوم الاحد الموافق ٢٠٢٠/١٢/٢٧ الساعة التاسعة صباحا بمقر المحكمة الكائن بولاية بركاء بالقرب من مركز شرطة بركاء موعدا لسماعها طبقا للمادة (١١) من قانون الإجراءات المدنية والتجارية الصادر بالمرسوم السلطاني رقم ٢٠٠٢/٢٩م وتعديلاته.

أمانة سر المحكمة

مجلس الشؤون الادارية للقضاء
المحكمة الابتدائية بالمضيبي
أمانة سر المحكمة

إعلان قضائي بموعد ومكان سماع دعوى

تعلن أمانة سر المحكمة الابتدائية أن بنك صحار الدولي ش.م.ع.ع بواسطة مكتب الراشدي والبرواني للمحاماة والاستشارات القانونية قد اقام امامها الدعوى التجارية رقم ٢٠٢٠/١٣٠١/٦١م ضد المدعى عليهم ١- سليم بن مسلم بن سالم الغفيلي ٢- ناصر بن مسلم بن سالم الغفيلي ٣- شركة صقور الابيض للتجارة والمقاولات تضامنية يطالب في ختامها بالآتي :

١- الزام المدعى عليهم بالتضامن والانفراد بان يؤدوا للمدعي مبلغ ١٠١٨٤,٦٤٣ ر.ع عشرة الاف ومائة واربعة وثمانين ريالا وستمائة وثلاث واربعين بيسة عبارة عن المبلغ المستحق على التسهيلات الائتمانية بصورة السحب على المكشوف وفوائده حتى تاريخ ٢٠٢٠/٧/٢٣م مع الزامهم بما يستجد من فوائد بنكية بنسبة ١١٪ من تاريخ ٢٠٢٠/٧/٢٣م حتى السداد النهائي .

٢- الزام المدعى عليهم بالتضامن والانفراد بالرسوم والمصاريف واتعاب المحاماة مبلغ ١٠٠٠ ر.ع

وقد تعذر إعلان المدعى عليهم بالطرق العادية، وهذا النشر يعتبر إعلانا لهم بالدعوى وتحديد جلسة يوم الثلاثاء الموافق : ٢٠٢٠/١٢/٢٩م الساعة التاسعة صباحا بمقر المحكمة الكائن بولاية المضيبي بجانب مبنى دائرة الاسكان والتخطيط العمراني بالمضيبي موعدا لسماعها طبقا للمادة (١١) من قانون الإجراءات المدنية والتجارية الصادر بالمرسوم السلطاني رقم: (٢٠٠٢/٢٩م) .

أمانة سر المحكمة

مجلس الشؤون الادارية للقضاء
المحكمة الابتدائية بالمصنعة
أمـــانة سـر المحكمة

إعـلان قضائي بطلب التنفيذ

بناء على

الحكم رقم	الدائرة	ملف التنفيذ
(٢٠١٤/١١٢)	(تنفيذ تجاري)	(٢٠٢٠/٩١٠٣/٣٤٩)

الحق المطالب به : (إلزام المدعى عليه بأن يؤدي باقي المبلغ قدره (-/١٣٠٧٨) ثلاثة عشر ألفا وثمانية وسبعون ريالا والفائدة والمصاريف) .

اسـماء الأطراف	الصفة	الرقم المدني
بنك اتش اس بي سي عمان	طالب التنفيذ	
محمد بن عبدالله بن ناصر الحراصي	منفذ ضده	

ونظرا لتعذر إعلان المنفذ ضده بالطرق العادية، عليه يعتبر هذا النشر إعلانا له متضمنا تكليفه بالوفاء بما هو مطلوب منه أعلاه خلال سبعة أيام من تاريخ هذا النشر عملاً بنص المادتين (١١) و(٣٥٦) من قانون الإجراءات المدنية والتجارية.

أمانة سر المحكمة

مجلس الشؤون الادارية للقضاء
المحكمة الابتدائية بصحار
أمانة سر المحكمة

إعلان قضائي بتقرير الخبير

رقم التنفيذ ٢٠١٩/٩١٠٣/٧٨٦م	الدائرة (تنفيذ تجاري)
الحق المطالب به كلفته بالوفاء بالزام المنفذ ضده بسداد مبلغ قدره ١٣٣٢٦,٨٤٨ ر.ع والفائدة بواقع ٦٪ سنويا من تاريخ اقامة الدعوى الحاصل في ٢٠١٧/٦/١٩م حتى تمام السداد والزمته بالمصاريف ومائة ريال اتعاب محاماة .	

اسماء الاطراف	الصفة	الرقم المدني
بنك اتش اس بي سي عمان	طالب التنفيذ	٠
محمد بن عبدالله بن علي المقبالي	منفذ ضده	٠

وقد تعذر اعلان المنفذ ضده بتقرير الخبير بالطرق العادية وعليه يعتبر هذا النشر اعلانا له متضمناً الحق بالتعقيب على التقرير خلال سبعة أيام من تاريخ هذا النشر .

وقد تم تثمين العقار بمبلغ قدره ٢٠٦٢٢ ر.ع عشرون الفا وستمائة واثنان وعشرون ريالا عمانيا .

م	نوع العقار	المكان	الرقم	المربع	المساحة
١	ارض زراعية	ولاية صحار العفيفة	٧٩	٩٨	٢٩٤٦,٦٧م٢

مجلس الشؤون الادارية للقضاء
محكمة الاستئناف بمسقط
أمـــانة سـر المحكمة

إعـلان استئناف تجاري

تعلن أمانة سر المحكمة أن المستأنف يوسف بن سالم بن راشد البوصافي قد اقام امامها الاستئناف التجاري رقم ٢٠٢٠/٧١٠٣/١٠٥٠م ضد فرادح ثانجا فيلو هندي الجنسية وآخرين يطلب فيه الآتي اولا: قبول الاستئناف شكلا لتقديمه في الميعاد الذي رسمه القانون وفي الموضوع بالغاء الحكم المستأنف والقضاء مجددا . اصليا بعد قبول الدعوى ضد المستأنف لانتفاء صفته فيها احتياطا رفض الدعوى لافتقارها للسند القانوني والواقعي والزام المستأنف ضدها الاولى بالمصاريف عن درجتي التقاضي ومقابل اتعاب المحاماة مبلغ ٧٠٠ ر.ع سبعمائة ريال عماني .

وحيث تعذر إعلان المستأنف ضده فرادح ثانجا فيلو هندي الجنسية بالطرق العادية وهذا النشر يعتبر إعلانا له بالاستئناف وحددت جلسة ٢٠٢١/١/٤ الساعة التاسعة صباحا بمقر المحكمة الكائن بالخوير - مجمع المحاكم حي الوزارات، موعدا لسماعها طبقا للمادة (١١) من قانون الاجراءات المدنية والتجارية الصادر بالمرسوم السلطاني رقم ٢٠٠٢/٢٩م وتعديلاته .

أمانة سر المحكمة

مجلس الشؤون الادارية للقضاء
المحكمة الابتدائية بالعامرات
أمانة سر المحكمة

إعلان حكم

تعلن أمانة سر المحكمة انه صدر حكم بتاريخ ٢٠٢٠/١١/١٠م في الدعوى العمالية رقم: ٢٠٢٠/١٤٠٩/٨م المقامة من أحمد سمير خليفة رشوان قضى بالزام المحكوم ضدها مشاريع مازن الرواحي التجارية بسداد مبلغ قدره ٣٧١٧,٧٥٠ ر.ع ثلاثة الاف وسبعمائة وسبعة عشر ريالا وسبعمائة وخمسون بيسة وتمكين المدعي من نقل كفالته إلى كفيل آخر والمصاريف .

ولما كان المحكوم ضدها لم تحضر جلسة النطق بالحكم وتعذر اعلانها بالطرق العادية، يعتبر هذا النشر إعلانا لها بالحكم عملا بالمادتين (١١، ٢٠٤) من قانون الاجراءات المدنية والتجارية الصادر بالرسوم السلطاني رقم ٢٠٠٢/٢٩ وتعديلاته.

أمانة سر المحكمة

مجلس الشؤون الادارية للقضاء
المحكمة الابتدائية بالعامرات
أمانة سر المحكمة

إعلان حكم

تعلن أمانة سر المحكمة انه صدر حكم بتاريخ ٢٠٢٠/١١/١٠م في الدعوى العمالية رقم: ٢٠٢٠/١٤٠٩/٧م المقامة من حسين خيري حسين السيد مصطفى قضى بالزام المحكوم ضدها مشاريع مازن الرواحي التجارية بسداد مبلغ قدره ٣٦٧٦,٩٠٠ ر.ع ثلاثة الاف وستمائة وستة وسبعون ريالا وتسعمائة بيسة وتمكين المدعي من نقل كفالته الى كفيل آخر والمصاريف .

ولما كانت المحكوم ضدها لم تحضر جلسة النطق بالحكم وتعذر اعلانها بالطرق العادية، يعتبر هذا النشر إعلانا لها بالحكم عملا بالمادتين (١١، ٢٠٤) من قانون الاجراءات المدنية والتجارية الصادر بالرسوم السلطاني رقم ٢٠٠٢/٢٩ وتعديلاته.

أمانة سر المحكمة

مجلس الشؤون الادارية للقضاء
المحكمة الابتدائية بالسيب
أمانة سر المحكمة

إعلان قضائي

تعلن أمانة سر المحكمة الابتدائية أن يحيى بن سالم بن محمد الحضرمي اقام الدعوى التجارية رقم ٢٠٢٠/١٣٠٩/١٣٧٣م ضد قصر الامراء للافراح والمؤتمرات ش.م.م للمطالبة بالآتي :

١- الزام المدعى عليه بارجاع مبلغ خمسمائة ريال عماني ٥٠٠ ر.ع والتعويض عن أي تكاليف اخرى .

٢- التعويض عن رسوم الاستشارات القانونية .

ونظرا لتعذر إعلان المدعى عليه بالطرق العادية يعتبر هذا النشر إعلانا له بالدعوى وتحديد جلسة يوم الاثنين الموافق ٢٠٢٠/١٢/٢٨م الساعة التاسعة صباحا بمقر المحكمة الكائن (بالسيب - الخوض- بجوار محطة نفط عمان) عملا بالمادة (١١) من قانون الاجراءات المدنية والتجارية الصادر بالمرسوم السلطاني رقم ٢٠٠٢/٢٩ وعلى المدعى الحضور شخصيا أو وكيله المفوض بوكالة مصدقة حسب الأصول في الموعد والمكان المحددين أعلاه والرد على طلبات المدعي خلال المدة المحددة سالفة البيان .

أمانة سر المحكمة

مجلس الشؤون الادارية للقضاء
المحكمة الابتدائية بالعامرات
أمانة سر المحكمة

إعـلان قضائي

تعلن أمانة سر المحكمة أن احمد بن سليمان بن عبدالله الريامي اقام الدعوى المدنية رقم ٢٠٢٠/١٢٠٨/٨٢م ضد ايمان موسى ربيع السلطي للمطالبة بالآتي :

١- ارجاع مبلغ ٤١٠ ر.ع اربعمائة وعشرة ريالات عمانية التي تم ايداعها في حسابها لدى بنك مسقط .

٢- التعويض المالي مبلغ ٥٠٠ ر.ع خمسمائة ريال عماني مصاريف اجراء العاملة .

٣- مصاريف الدعوى .

ونظرا لتعذر إعلان المدعى عليها بالطرق العادية يعتبر هذا النشر اعلانا لها بموعد نظر الدعوى في يوم الاثنين الموافق ٢٠٢١/١/١٨م الساعة التاسعة صباحا بمقر المحكمة الكائن (العامرات السادسة بجوار جامع الوهاب) عملا بالمادة (١١) من قانون الإجراءات المدنية والتجارية الصادر بالمرسوم السلطاني رقم ٢٠٠٢/٢٩م وتعديلاته .

أمانة سر المحكمة

مجلس الشؤون الادارية للقضاء
المحكمة الابتدائية بالسيب
أمـــانة سـر المحكمة

إعـلان قضائي
بطلـب التنفيـذ

بناء على

الحكم رقم	الدائرة	ملف التنفيذ
(٢٠١٩/٧١٠٣/٥٩٣)	(تنفيذ تجاري)	(٢٠٢٠/٩١٠٣/٢٩٤٩)

الحق المطالب به : (حكمت المحكمة بقبول الاستئناف شكلا وفي الموضوع بتعديل الحكم المستأنف فيما قضى به من مبلغ بالزيادة ليصير مبلغا قدره ٦٣,١٨١/٧٢٠ ر.ع (ثلاثة وستون ألفا ومائة وواحد وثمانون ريالا وسبعمائة وعشرون بيسة) وبزيادة سعر الفائدة لحساب القرض ليصير بنسبة ٧٪ سنويا اعتبارا من تاريخ رفع الدعوى حتى تمام السداد وبمبلغ قدره ٤,٠٦٨,١٠٦ ر.ع) اربعة آلاف وثمانية وستون ريالا ومائة وست بيسات (لحساب بطاقة الائتمان والزمت المستأنف ضده بالمصاريف وتأييد الحكم المستأنف فيما عدا ذلك) .

اسـماء الأطراف	الصفة	الرقم المدني
بنك عمان العربي	طالب التنفيذ	
عبد الحميد بن غلام سليمان الزدجالي	منفذ ضده	

ونظرا لتعذر إعلان المنفذ ضده بالطرق العادية، عليه يعتبر هذا النشر إعلانا له متضمنا تكليفه بالوفاء بما هو مطلوب منه أعلاه خلال سبعة أيام من تاريخ هذا النشر عملاً بنص المادتين (١١) و(٣٥٦) من قانون الإجراءات المدنية والتجارية.

أمانة سر المحكمة

مجلس الشؤون الادارية للقضاء
المحكمة الابتدائية بالسيب
أمـــانة سـر المحكمة

إعـلان قضائي
بطلـب التنفيـذ

بناء على

الحكم رقم	الدائرة	ملف التنفيذ
(٢٠١٧/١٣٠٩/٨٣١)	(تنفيذ تجاري)	(٢٠٢٠/٩١٠٣/٣١٧٧)

الحق المطالب به : (حكمت المحكمة أولا بإلزام المدعي عليهما بالتضامن أو الانفراد بأن يؤديا للمدعية مبلغ خمسة عشر ألفا ومائة واربعة واربعين ريالا عمانيا ومائتين وست وسبعين بيسة عمانية وإلزامهما بالمصاريف ومبلغ الف ريال اتعابا للمحاماة، ثانيا: بعدم قبول الدعوى في مواجهة الخصم المدخل لرفعها على غير ذي صفة وإلزام المدعية بمصاريف ذلك الطلب) .

اسـماء الأطراف	الصفة	الرقم المدني
الشركة الوطنية للمواد الغذائية والتجارة ش.م.م	طالبة التنفيذ	
سالم حمد سعود العبري	منفذ ضده	
وادي الموالح للتجارة والمقاولات ش.م.م	منفذ ضدها	

ونظرا لتعذر إعلان المنفذ ضدهما بالطرق العادية، عليه يعتبر هذا النشر إعلانا لهما متضمنا تكليفهما بالوفاء بما هو مطلوب منهما أعلاه خلال سبعة أيام من تاريخ هذا النشر عملاً بنص المادتين (١١) و(٣٥٦) من قانون الإجراءات المدنية والتجارية.

أمانة سر المحكمة

مجلس الشؤون الادارية للقضاء
محكمة الاستئناف بإبراء
أمـــانة سـر المحكمة

إعلان قضـائي

تعلن أمانة سر المحكمة أن المستأنف/بنك مسقط يمثله قانونا مكتب/د.هلال الخروصي للمحاماة والاستشارات القانونية قد أقام أمامها الاستئناف التجاري رقم: ٢٠٢٠/٧١٠٣/١٣٢م ضد/سارة بنت مسلم بن سنجور الحجرية، يلتمس الحكم له بالطلبات الآتية:

أولا: قبول الاستئناف شكلا لتقديمه في المواعيد القانونية.

ثانيا: من حيث الموضوع

١. تعديل الحكم المستأنف فيما قضى به من الزام المستأنف ضدها بأن تؤدي للمستأنف مبلغا قدره (٢٠,٣٤٥,٢٠٢ ر.ع) عشرون ألفا وثلاثمائة وخمسة واربعون ريالا عمانيا ومئتان وبيستان ، والقضاء بزيادة المبلغ المقضي به إلى (٢٣,٢٧٧,٣٧٧ ر.ع) ثلاثة وعشرين ألفا ومئتين وسبعة وسبعين ريالا وثلاثمائة وسبع وسبعين بيسة.

٢. إلغاء الحكم المستأنف فيما قضى به من رفض لمبلغ الفائدة القانونية ومقدارها (٥,٥٠٪) والقضاء مجددا بإلزام المستأنف ضدها بأن تؤدي للمستأنف الفائدة المستحقة على مبلغ القرض بواقع (٥,٥٠٪) اعتبارا من تاريخ التوقف عن الدفع في مايو ٢٠١٩م حتى تاريخ الفصل في الدعوى .

٣. إلزام المستأنف ضدها برسوم مصاريف الدعوى مبلغ (٥٠٠ ر.ع) خمسمائة ريالا عمانيا مقابل أتعاب المحاماة.

وحيث تعذر إعلان المستأنف ضدها بالطرق العادية فيعتبر هذا النشر إعلانا لها بالاستئناف أعلاه وتحديد جلسة يوم الاثنين ٢٠٢١/١/٢٥م موعدا لسماعها في الساعة التاسعة صباحا بمجمع المحاكم بولاية ابراء عملا بالمادة (١١) من قانون الاجراءات المدنية والتجارية الصادر بالرسوم السلطاني رقم ٢٠٠٢/٢٩ وتعديلاته.

أمانة سر المحكمة

مجلس الشؤون الادارية للقضاء
المحكمة الابتدائية بمسقط
أمـــانة سـر المحكمة

إعـلان قضـائي

تعلن أمانة سر المحكمة أن /سليمان بن عبدالله بن علي العدوي قد أقام الدعوى التجارية رقم: (٢٠٢٠/١٣٠٩/١٩٥٥) ضد المدعى عليها شركة عمان للخدمات الهندسية ش.م.م للمطالبة بالآتي:

١. إلزام المدعى عليها بفك الحضر وإكمال إجراءات تسجيل الشاحنة في اسم المدعي.
٢. تعويض المدعي مبلغا قدره (-/١٠٠٠٠ ر.ع) عشرة آلاف ريال عماني.
٣. إلزام المدعى عليها بسداد الرسوم والمصاريف ومقابل اتعاب محاماة مبلغ قدره (-/١٠٠٠ ر.ع) ألف ريال عماني.

ونظرا لتعذر إعلان المدعى عليها بالطرق العادية، يعتبر هذا النشر إعلانا لها بموعد نظر الدعوى في يوم الخميس الموافق ٢٠٢١/١/٧م الساعة التاسعة صباحا بمقر المحكمة (بالخوير - بمجمع المحاكم)، عملا المادة (١١) من قانون الإجراءات المدنية والتجارية الصادر بالمرسوم السلطاني رقم ٢٠٠٢/٢٩م وتعديلاته .

أمانة سر المحكمة

مجلس الشؤون الادارية للقضاء
المحكمة الابتدائية بمسقط
أمـــانة سـر المحكمة

إعـلان قضـائي

تعلن أمانة سر المحكمة أن/بنك مسقط أقام الدعوى التجارية رقم ٢٠٢٠/١٣٠١/١٤٢٦ ضد/براناف كومار اوبادهياي للمطالبة بالآتي:

١. إلزام المدعى عليه بسداد المبلغ المترتب في ذمته قدره -/١٠,٢١٣ ر.ع (عشرة آلاف ومائتان وثلاثة عشر ريالا عمانيا) عن القرض وعن البطاقة الائتمانية وبالفائدة المتفق عليها قدرها ٥,٧٥٪ عن القرض و ١٨٪ عن البطاقة الائتمانية سنويا من تاريخ قيد الدعوى حتى تمام السداد .
٢. تحميل المدعى عليه الرسوم والمصاريف وأتعاب المحاماة مبلغ -/١٠٠٠ ريال عماني .

احتياطيا: ندب خبير حسابي

ونظرا لتعذر إعلان المدعى عليه بالطرق العادية، يعتبر هذا النشر إعلانا له بموعد نظر الدعوى في يوم الاحد الموافق ٢٠٢١/١/١٠م الساعة التاسعة صباحا بمقر المحكمة (بمجمع المحاكم - الخوير)، عملا المادة (١١) من قانون الإجراءات المدنية والتجارية الصادر بالمرسوم السلطاني رقم ٢٠٠٢/٢٩م وتعديلاته .

أمانة سر المحكمة

مجلس الشؤون الادارية للقضاء
المحكمة الابتدائية بالسيب
أمـــانة سـر المحكمة

إعـلان قضائي
بطلـب التنفيـذ

بناء على

الحكم رقم	الدائرة	ملف التنفيذ
(٢٠٢٠/٧١٠٥/٢٧)	(تنفيذ مدني)	(٢٠٢٠/٩١٠٢/٣٠٩٢)

الحق المطالب به : (حكمت المحكمة بقبول الاستئناف شكلا وفي الموضوع بإلغاء الحكم المستأنف والقضاء مجددا بإلزام المستأنف ضده بأن يؤدي للمستأنف مبلغا قدره ٨٩٢٧ ر.ع (ثمانية آلاف وتسعمائة وسبعة وعشرون ريالا عمانيا عن قيمة الايجارات المتأخرة وفواتير الكهرباء والماء ورفض ماعدا ذلك من طلبات والزمت المستأنف ضده بالمصاريف) .

اسـماء الأطراف	الصفة	الرقم المدني
سالم بن حمد بن ناصر المغيزوي	طالب التنفيذ	
عبدالعزيز بن عبدالله بن محمد البرطماني	منفذ ضده	

ونظرا لتعذر إعلان المنفذ ضده بالطرق العادية، عليه يعتبر هذا النشر إعلانا له متضمنا تكليفه بالوفاء بما هو مطلوب منه أعلاه خلال سبعة أيام من تاريخ هذا النشر عملاً بنص المادتين (١١) و(٣٥٦) من قانون الإجراءات المدنية والتجارية.

أمانة سر المحكمة

مجلس الشؤون الادارية للقضاء
المحكمة الابتدائية بالسيب
أمـــانة سـر المحكمة

إعـلان قضائي
بطلـب التنفيـذ

بناء على

الحكم رقم	الدائرة	ملف التنفيذ
(٢٠١٩/١٣٠١/١٢٨٧)	(تنفيذ تجاري)	(٢٠٢٠/٩١٠٣/١٣٥٧)

الحق المطالب به : (حكمت المحكمة بإلزام المدعى عليه بأن يؤدي للمدعي مبلغا قدره ٢٥,١١٨/٢٩٠ خمسة وعشرون ألفا ومائة وثمانية عشر ريالا عمانيا ومائتان وتسعون بيسة وفائدة قدرها ٥,٥٪ من تاريخ رفع الدعوى حتى السداد التام وأتعاب محاماة مائة ريال عماني وإلزامه بالمصاريف) .

اسـماء الأطراف	الصفة	الرقم المدني
البنك الوطني العماني ش.م.ع.ع	طالب التنفيذ	١٠٠٣٧٠٤
عبدالله بن سالم بن خربوش البوسعيدي	منفذ ضده	٢٠٤٥٠٣٦

ونظرا لتعذر إعلان المنفذ ضده بالطرق العادية، عليه يعتبر هذا النشر إعلانا له متضمنا تكليفه بالوفاء بما هو مطلوب منه أعلاه خلال سبعة أيام من تاريخ هذا النشر عملاً بنص المادتين (١١) و(٣٥٦) من قانون الإجراءات المدنية والتجارية.

أمانة سر المحكمة

مجلس الشؤون الادارية للقضاء
المحكمة الابتدائية بالسيب
أمـــانة سـر المحكمة

إعـلان قضائي
بطلـب التنفيـذ

بناء على

الحكم رقم	الدائرة	ملف التنفيذ
(٢٠١٧/٣٦٦)	(تنفيذ تجاري)	(٢٠٢٠/٩١٠٣/٣٢٨٢)

الحق المطالب به : (حكمت المحكمة بإلزام المدعى عليه بسداد ١,٥٢٥,٧٠٠ ر.ع (ألف وخمسمائة وخمسة وعشرين ريالا عمانيا وسبعمائة بيسة) والمصاريف) .

اسـماء الأطراف	الصفة	الرقم المدني
شركة اميكس الشرق الاوسط ش.م.م	طالبة التنفيذ	
سيف بن خلفان بن ناصر الذخري	منفذ ضده	

ونظرا لتعذر إعلان المنفذ ضده بالطرق العادية، عليه يعتبر هذا النشر إعلانا له متضمنا تكليفه بالوفاء بما هو مطلوب منه أعلاه خلال سبعة أيام من تاريخ هذا النشر عملاً بنص المادتين (١١) و(٣٥٦) من قانون الإجراءات المدنية والتجارية.

أمانة سر المحكمة

مجلس الشؤون الادارية للقضاء
المحكمة الابتدائية بمسقط
أمـــانة سـر المحكمة

إعـلان قضـائي

تعلن أمانة سر المحكمة أن/البنك الاهلي ش.م.ع.ع أقام الدعوى التجارية رقم ٢٠٢٠/١٣٠١/١٩٨٧م ضد /يوسف بن محمد عبدالقادر الحبوب - سوداني الجنسية- للمطالبة بالآتي:

١. إلزام المدعى عليه بسداد مبلغ قدره ١١٣٢/٣٠٢ ر.ع (ألف ومائة واثنان وثلاثون ريالا عمانيا وثلاثمائة وبيستان)عبارة عن المبلغ المستحق عن القرض الشخصي وفوائده حتى تاريخ ٢٠٢٠/١٠/٢٠م مع إلزامه بما يستجد من فوائد بنكية بنسبة ٧٪ منتاريخ قيد الدعوى حتى تمام السداد النهائي .
٢. إلزام المدعى عليه بسداد مبلغ قدره ٩٠٢٤/٤٠٨ ر.ع (تسعة آلاف واربعة وعشرون ريالا عمانيا واربعمائة وثماني بيسات)عبارة عن جملة المبلغ المستحق عن التسهيلات الائتمانية بصورة السحب على المكشوف وما يستجد من فوائد بنكية بواقع ١٨٪ من تاريخ رفع الدعوى حتى تمام السداد النهائي .
٣. إلزام المدعى عليه بسداد المصاريف القضائية ومبلغ -/١٠٠٠ ر.ع (ألف ريال عماني) مقابل اتعاب المحاماة .

ونظرا لتعذر إعلان المدعى عليه بالطرق العادية، يعتبر هذا النشر إعلانا له بموعد نظر الدعوى في يوم الأحد الموافق ٢٠٢١/١/١٧م الساعة التاسعة صباحا بمقر المحكمة (بالخوير - مجمع المحاكم)، عملا بالمادة (١١) من قانون الإجراءات المدنية والتجارية الصادر بالمرسوم السلطاني رقم ٢٠٠٢/٢٩م وتعديلاته.

أمانة سر المحكمة

مجلس الشؤون الادارية للقضاء
المحكمة الابتدائية بمسقط
أمـــانة سـر المحكمة

إعـلان قضـائي

تعلن أمانة سر المحكمة أن/بنك مسقط أقام الدعوى التجارية رقم ٢٠١٩/١٣٠١/٢٧٨٣م ضد/جربيدا بول جلين لوزادا للمطالبة بالآتي:

١. إلزام المدعى عليه بسداد المبلغ المترتب في ذمته قدره ٦,١٠١/٦٧١ ر.ع (ستة آلاف ومائة وريال عماني واحد وستمائة واحدى وسبعون بيسة) عن القرض وعن البطاقة الائتمانية وبالفائدة المتفق عليها قدرها ٤,٥٠٪ عن القرض و ١٨٪ عن البطاقة الائتمانية سنويا من تاريخ قيد الدعوى حتى تمام السداد .
٢. تحميل المدعى عليه الرسوم والمصاريف وأتعاب المحاماة مبلغ -/١٠٠٠ ريال عماني .

ونظرا لتعذر إعلان المدعى عليه بالطرق العادية، يعتبر هذا النشر إعلانا له بموعد نظر الدعوى في يوم الاحد الموافق ٢٠٢١/١/٣م الساعة التاسعة صباحا بمقر المحكمة (بمجمع المحاكم - الخوير)، عملا المادة (١١) من قانون الإجراءات المدنية والتجارية الصادر بالمرسوم السلطاني رقم ٢٠٠٢/٢٩م وتعديلاته .

أمانة سر المحكمة

مجلس الشؤون الادارية للقضاء
المحكمة الابتدائية بمسقط
أمـــانة سـر المحكمة

إعـلان قضـائي

تعلن أمانة سر المحكمة أن/بنك مسقط أقام الدعوى التجارية رقم ٢٠٢٠/١٣٠١/١٦٣٦ ضد/رزفانه باري للمطالبة بالآتي:

١. إلزام المدعى عليها بسداد مبلغ قدره ١٠,٤٦٠/١٣٩ ر.ع (عشرة آلاف واربعمائة وستون ريالا عمانيا ومائة وتسع وثلاثون بيسة)
٢. فائدة قدرها ٥,٥٠٪ عن القرض الاول و ٥,٢٥٪ عن القرض الثاني وفائدة قدرها ١٨٪ عن البطاقة الائتمانية من تاريخ قيد الدعوى حتى تمام السداد .
٣. تحميل المدعى عليها الرسوم والمصاريف وأتعاب المحاماة مبلغ -/١٠٠٠ ريال عماني .

ونظرا لتعذر إعلان المدعى عليها بالطرق العادية، يعتبر هذا النشر إعلانا لها بموعد نظر الدعوى في يوم الاحد الموافق ٢٠٢١/١/٣م الساعة التاسعة صباحا بمقر المحكمة (بمجمع المحاكم - الخوير)، عملا المادة (١١) من قانون الإجراءات المدنية والتجارية الصادر بالمرسوم السلطاني رقم ٢٠٠٢/٢٩م وتعديلاته .

أمانة سر المحكمة

مجلس الشؤون الادارية للقضاء
المحكمة الابتدائية بمسقط
أمـــانة سـر المحكمة

إعـلان قضـائي

تعلن أمانة سر المحكمة أن/بنك مسقط أقام الدعوى التجارية رقم ٢٠٢٠/١٣٠١/٩١٥ ضد/حمود بن حمد بن حمود الحارثي للمطالبة بالآتي:

١. إلزام المدعى عليه بسداد المبلغ المترتب في ذمته قدره -/٢٨,١٧١ ر.ع (ثمانية وعشرون ألفا ومائة وواحد وسبعون ريالا عمانيا) عن متراكم الثلاثة قروض وعن البطاقة الائتمانية وبالفائدة المتفق عليها قدرها ٥,٩٥٪ عن القرض و ٥,٥٪ عن القرض الثاني و ٥,٥٪ عن القرض الثالث و ١٨٪ عن البطاقة الائتمانية سنويا من تاريخ قيد الدعوى حتى تمام السداد .
٢. تحميل المدعى عليه الرسوم والمصاريف وأتعاب المحاماة مبلغ -/١٠٠٠ ريال عماني .

احتياطيا: ندب خبير حسابي

ونظرا لتعذر إعلان المدعى عليه بالطرق العادية، يعتبر هذا النشر إعلانا له بموعد نظر الدعوى في يوم الاحد الموافق ٢٠٢١/١/٣م الساعة التاسعة صباحا بمقر المحكمة (بمجمع المحاكم - الخوير)، عملا المادة (١١) من قانون الإجراءات المدنية والتجارية الصادر بالمرسوم السلطاني رقم ٢٠٠٢/٢٩م وتعديلاته .

أمانة سر المحكمة

مجلس الشؤون الادارية للقضاء
المحكمة الابتدائية بالسيب
أمـــانة سـر المحكمة

إعـلان قضائي
بطلـب التنفيـذ

بناء على

الحكم رقم	الدائرة	ملف التنفيذ
(٢٠١٩/١٣٠٨/١٠٦٣)	(تنفيذ مدني)	(٢٠٢٠/٩١٠٢/٥٥٦)

الحق المطالب به : (حكمت المحكمة بإلزام المدعى عليه بأن يؤدي للمدعي مبلغ ٤٠٠٠ ريال والرسوم) .

اسـماء الأطراف	الصفة	الرقم المدني
حمد بن ناصر بن سالم سيف العويسي	طالب التنفيذ	١٤٠١٠٥٧٢٠
سامي بن حمد شامس الهاشمي	منفذ ضده	٤٥١٨١٣٧

ونظرا لتعذر إعلان المنفذ ضده بالطرق العادية، عليه يعتبر هذا النشر إعلانا له متضمنا تكليفه بالوفاء بما هو مطلوب منه أعلاه خلال سبعة أيام من تاريخ هذا النشر عملاً بنص المادتين (١١) و(٣٥٦) من قانون الإجراءات المدنية والتجارية.

أمانة سر المحكمة

مجلس الشؤون الادارية للقضاء
المحكمة الابتدائية بمسقط
أمـــانة سـر المحكمة

إعـلان قضـائي

تعلن أمانة سر المحكمة أن المدعي/بنك عمان العربي ش.م.ع.م أقام الدعوى التجارية رقم ٢٠٢٠/١٣٠١/١٩٨٠م ضد /جيفري فروست ، خميس بن سيف بن حمدان البادي وبوادي الجزيرة للتجارة والمقاولات الميكانيكية والكهربائية وتمديدات الانابيب ش.م.م للمطالبة بالآتي:

أولا: إلزام المدعى عليهم الاول والثاني والثالثة بالتضامن والانفراد بأن يسددوا للبنك المدعي الرصيد المدينين به عن تسهيلات الضمانات مبلغا قدره ٣٤,٢٧٩/٠٠٠ ر.ع(أربعة وثلاثون ألفا ومائتان وتسعة وسبعون ريالا) مع الفائدة بواقع ١,٥٪ سنويا اعتبارا من ٢٠٢٠/٩/٨ حتى السداد الكامل والنهائي .

ثانيا: إلزام المدعى عليهم الاول والثاني والثالثة بالتضامن والانفراد بأن يسددوا للبنك المدعي الرصيد المدينين به عن الحساب الجاري المدين مبلغا قدره ٣٤,٢٧٩/٠٠٠ ر.ع(أربعة وثلاثون ألفا ومائتان وتسعة وسبعون ريالا) مع الفائدة بواقع ٨٪ سنويا اعتبارا من ٢٠٢٠/٩/٨ حتى السداد الكامل والنهائي .

ثالثا:إلزام المدعى عليهم من الأول حتى الثالثة بالرسوم والمصاريف ومقابل اتعاب المحاماة مبلغ -/١٠٠٠ ر.ع (ألف ريال عماني) .

ونظرا لتعذر إعلان المدعى عليهم بالطرق العادية، يعتبر هذا النشر إعلانا لهم بموعد نظر الدعوى في يوم الأحد الموافق ٢٠٢١/١/٣١م الساعة التاسعة صباحا بمقر المحكمة (بالخوير - مجمع المحاكم)، عملا بالمادة (١١) من قانون الإجراءات المدنية والتجارية الصادر بالمرسوم السلطاني رقم ٢٠٠٢/٢٩م وتعديلاته.

أمانة سر المحكمة

مجلس الشؤون الادارية للقضاء
المحكمة الابتدائية بمسقط
أمـــانة سـر المحكمة

إعـلان حكـم

تعلن أمانة سر المحكمة أنه صدر حكم بتاريخ ٢٠٢٠/١١/١٥م في الدعوى التجارية رقم ٢٠٢٠/١٣٠١/٦٢٧م المقامة من /بنك مسقط قضى بإلزام المحكوم ضده/مهيشوار لكشمان ، حكمت المحكمة بإلزام المدعى عليه بأن يؤدي للمدعي مبلغ -/٨,١٢٥ ر.ع (ثمانية آلاف ومائة وخمسة وعشرين ريالا) والفائدة بواقع ٥٪ سنويا من تاريخ ٢٠٢٠/٢/٦ حتى كامل السداد والزامه بأن يؤدي مبلغ ٢٠٠ ر.ع مقابل اتعاب المحاماة ومصاريف الدعوى .

ولما كان المحكوم ضده لم يحضر جلسة النطق بالحكم وتعذر إعلانه بالطرق العادية، فإن هذا النشر يعتبر إعلانا له بالحكم عملا بالمادتين (١١، ٢٠٤) من قانون الإجراءات المدنية والتجارية الصادر بالمرسوم السلطاني رقم: ٢٠٠٢/٢٩م وتعديلاته.

أمانة سر المحكمة

مجلس الشؤون الادارية للقضاء
المحكمة الابتدائية بمسقط
أمـــانة سـر المحكمة

إعـلان قضـائي

تعلن أمانة سر المحكمة أن/بنك مسقط أقام الدعوى التجارية رقم ٢٠٢٠/١٣٠١/١٦١٥ ضد/مينو حجت اكبري شاهرودي للمطالبة بالآتي:

١. إلزام المدعى عليها بسداد مبلغ قدره ٥,٨١١/٢٢٣ ر.ع (خمسة آلاف وثمانمائة واحد عشر ريالا عمانيا ومائتان وثلاث وعشرون بيسة)
٢. فائدة قدرها ٤,٢٥٪ وفائدة وقدرها ١٨٪ عن بطاقة الائتمان من تاريخ قيد الدعوى حتى تمام السداد .
٣. تحميل المدعى عليها الرسوم والمصاريف وأتعاب المحاماة مبلغ -/١٠٠٠ ريال عماني .

ونظرا لتعذر إعلان المدعى عليها بالطرق العادية، يعتبر هذا النشر إعلانا لها بموعد نظر الدعوى في يوم الاحد الموافق ٢٠٢١/١/٣م الساعة التاسعة صباحا بمقر المحكمة (بمجمع المحاكم - الخوير)، عملا المادة (١١) من قانون الإجراءات المدنية والتجارية الصادر بالمرسوم السلطاني رقم ٢٠٠٢/٢٩م وتعديلاته .

أمانة سر المحكمة

مجلس الشؤون الادارية للقضاء
المحكمة الابتدائية بصحار
أمـــانة سـر المحكمة

إعـلان قضـائي

تعلن أمانة سر المحكمة الابتدائية بصحار أن المدعية/ درويش بوليكون ش.م.م، قد أقامت أمامها الدعوى التجارية الفردية رقم (٢٠٢٠/١٣٠٩/٥٣٣م) ضد المدعى عليه/سالم بن ماجد بن سويلم العلوي مالك مؤسسة الوفاء المتحدة للأعمال - تطلب:

١. إلزام المدعى عليه بأن يؤدي للمدعية مبلغا قدره (٦٥٠٢ ر.ع) ستة آلاف وخمسمائة وريالان عمانيان عن المبلغ المتخلد في ذمة المدعى عليه للمدعية.
٢. إلزامه بالفائدة التأخيرية السنوية بنسبة ١٢٪ من تاريخ قيد الدعوى حتى تمام السداد.
٣. الرسوم والمصاريف ومبلغ (١٠٠٠ ر.ع) اتعاب محاماة.

وقد تعذر إعلان المدعى عليه بالطرق العادية، وهذا النشر يعتبر اعلانا له بالصحيفة وتحديد جلسة ٢٠٢١/١/١٢م الساعة التاسعة صباحا بمقر المحكمة الكائن بولاية صحار - مويلح - مجمع المحاكم بالقرب من مستشفى صحار المرجعي موعدا لسماعها عملا بنص المادة (١١) من من قانون الاجراءات المدنية والتجارية الصادر بالمرسوم السلطاني رقم ٢٠٠٢/٢٩م وعلى المدعى عليه الحضور شخصيا او بواسطة وكيله المفوض بوكالة مصدقة حسب الاصول في الموعد والمكان المحددين أعلاه والرد على طلبات المدعية علما أن الاعلان ينتج أثره من تاريخ النشر.

مجلس الشؤون الادارية للقضاء
المحكمة الابتدائية بصلالة
أمـــانة سـر المحكمة

إعـلان قضـائي

تعلن أمانة سر المحكمة الابتدائية بصلالة أن /مسلم خويدم سعيد قطن قد أقام أمامها الدعوى التجارية رقم (٢٠٢٠/٢٣١٣/١٤٣) ، ضد المدعى عليه الثاني جمعة مجزوب جمعة سوداني الجنسية:

طلب في صحيفة دعواه المعدلة الآتي:

١. إلزام المدعى عليه الثاني بأن يؤدي للمدعي مبلغ ٢٠٠٠٠٠٠ ر.ع مليوني ريال عماني تعويضا ماديا وأدبيا عما لحق به من أضرار.
٢. إلزام المدعى عليه الثاني بمصروفات الدعوى وأتعاب المحاماة ألف ريال.

وحيث تعذر إعلان المدعى عليه بالطرق العادية، ويعتبر هذا النشر إعلانا له بالدعوى وتحديد جلسة يوم الثلاثاء بتاريخ ٢٠٢٠/١٢/٢٩م في تمام الساعة التاسعة صباحا، بمقر المحكمة الكائن (بمجمع المحاكم بصلالة على شارع الرباط) عملا بالمادة (١١) من قانون الإجراءات المدنية والتجارية الصادر بالمرسوم السلطاني رقم (٢٩ / ٢٠٠٢م) .

أمانة سر المحكمة

مجلس الشؤون الادارية للقضاء
المحكمة الابتدائية بصور
أمـــانة سـر المحكمة

إعـلان نشـر

الاسم	صفتها	موطنها
شركة مسقط للتمويل المحدودة	مدعية	صور - ولاية صور هاتف: ٩١٧١٢١٨٧

الاسم	صفته	موطنه
جميل بن ناصر بن سالم الداودي	مدعى عليه	صور - ولاية صور / الشعبية / هاتف: ٩٥٩٩٩١٤٠

تعلن أمانة سر المحكمة الابتدائية بصور أن المدعية أقامت الدعوى رقم ٢٠٢٠/١٣٠٢/٢٢٩م ضد (المدعى عليه) للمطالبة بالآتي:

١. إلزام المدعى عليه بأن يؤدي للمدعية مبلغا قدره (٣٨,٣٢٠,٩٣٩ ر.ع) ثمانية وثلاثون ألفا وثلاثمائة وعشرون ريالا وتسع وثلاثون بيسة، والفائدة التأخيرية المتفق عليها بواقع (٢٪) سنويا من تاريخ ٢٠٢٠/١٠/٢١م حتى تمام السداد الفعلي.
٢. التصريح ببيع المركبة من نوع نيسان الدفع الرباعي باترول ، سنة الطراز ٢٠٢٠ ، سنة الصنع ٢٠١٩، رقم اللوحة ٣٣٩٨٦ ، الرمز (ي).
٣. إلزام المدعى عليه برسوم ومصاريف الدعوى والتنفيذ وأتعاب محاماة (١٠٠٠ ر.ع).

ونظرا لتعذر إعلان المدعى عليه بالطرق العادية، يعتبر هذا النشر إعلانا له بموعد نظر الدعوى في يوم الاثنين الموافق ٢٠٢٠/١٢/٢٨ الساعة (٩:٣٠) بمقر المحكمة الابتدائية بصور الكائن (بمرتفعات الصناعية)، عملا بالمادة (١١) من قانون الإجراءات المدنية والتجارية الصادر بالمرسوم السلطاني رقم ٢٠٠٢/٢٩م وتعديلاته.

أمانة سر المحكمة

مجلس الشؤون الادارية للقضاء
المحكمة الابتدائية بنزوى
أمـــانة سـر المحكمة

إعـلان قضـائي

تعلن أمانة سر المحكمة الابتدائية بنزوى أن المدعي/حمدان بن راشد بن عبيد الفليتي أقام أمامها الدعوى الابتدائية رقم ٢٠٢٠/١٣٠٨/١٠٩م (الدائرة التجارية الفردية) بواسطة مكتب سليمان الرواحي للمحاماة والاستشارات القانونية ضد المدعى عليهما/١- شركة أطياف الخيرات الوطنية يمثلها حميد بن محمد بن ناصر الغداني ٢- تلال جعلان الذهبية لمالكها عبدالله بن جميل بن مبروك الهاشمي يطلب الحكم له بإلزام المدعى عليهما الأولى والثانية بالتضامن والانفراد بسداد مبلغ (٢٠٠٠ ر.ع) ألفي ريال عماني.

وقد تعذر إعلان المدعى عليها الثانية تلال جعلان الذهبية بالطرق العادية، وهذا النشر يعتبر إعلانا لها بالدعوى، التي تحددت لسماعها جلسة يوم الثلاثاء الموافق ٢٠٢٠/١٢/٢٩م، بمقر المحكمة الابتدائية بنزوى /حلة السد. علما أن الإعلان ينتج أثره اعتبارا من تاريخ النشر وفقا لنص المادة (١١) من قانون الاجراءات المدنية والتجارية الصادر بالمرسوم السلطاني رقم ٢٠٠٢/٢٩م وتعديلاته.

أمانة سر المحكمة

الأثنين ٦ من جمادى الأولى ١٤٤٢هـ الموافق ٢١ من ديسمبر ٢٠٢٠م العدد ١٤٤٤٧
Monday 21 December 2020 - Edition No 14447

عُمان الرياضي

sport@omandaily.om

بيليه يوجه رسالة عاطفية لميسي !

برشلونة (أ ف ب) - وجه بيليه، أسطورة كرة القدم البرازيلية، رسالة خاصة إلى الأرجنتيني ليونيل ميسي، قائد برشلونة، بعد معادلة رقمه التاريخي كأفضل هداف مع ناد واحد. وسجل ميسي هدفًا لبرشلونة في شباك فالنسيا، ضمن مباريات الجولة ١٤ لليًجا، ليعادل رصيد بيليه كأفضل هداف مع ناد واحد في تاريخ الساحرة المستديرة برصيد ٦٤٣ هدفًا. ونشر بيليه صورة لميسي عبرً حسابه الشخصي على «إنستجرام» وكتب عليها: «عندما يفيض قلبك بالحب، من الصعب تغيير طريقك، أنا مثلك، أعرف ما هو شعورك عندما ترتدي نفس القميص كل يوم، أعلم أنه لا يوجد شيء أفضل من المكان الذي نشعر فيه كأننا في المنزل». وأضاف: «تهانينا على سجلك التاريخي يا ليونيل، ولكن قبل كل شيء تهانينا على مسيرتك الرائعة في برشلونة».
وختم: «قصص مثل قصصنا، عن حب النادي لفترة طويلة، للأسف ستصبح نادرة بشكل متزايد في كرة القدم، أنا معجب بك كثيرًا يا ميسي».

ظفار بطل النسخة الأخيرة يتأهل مباشرة لدور الـ١٦

٣١ ناديا في قرعة كأس جلالة السلطان لكرة القدم .. اليوم

يجري الاتحاد العماني لكرة القدم ظهر اليوم الاثنين مراسم قرعة الدور الـ٣٢ لكأس جلالة السلطان لكرة القدم للموسم الرياضي ٢٠٢٠/ ٢٠٢١ وذلك بمقر اتحاد الكرة باستاد السيب، ونتيجة ظروف جائحة كورونا سيختلف الوضع بالنسبة لمراسم القرعة للبطولة الغالية، حيث سيغيب عدد من الأندية كما جرت العادة ويقتصر الحفل على حضور لجنة المسابقات ورابطة الدوري على أن يتم نقل مراسم القرعة في بث تلفزيوني مباشر بجانب السماح لحضور بعض من ممثلي وسائل الإعلام المحلية.

وكما هو معروف أن نادي ظفار بطل النسخة الأخيرة في الموسم المنصرم ٢٠١٩/ ٢٠٢٠ سيتأهل مباشرة إلى الدور الـ١٦ وذلك بسبب مشاركة ٣١ ناديا في المسابقة التي تمثل ١٤ ناديا من دوري عمانتل و١٧ ناديا من الدرجة الأولى حيث أشار البند الخامس من المادة (٧٨) من نظام المسابقة المتعلقة بمشاركة الأندية في الدور الـ٣٢ إلى أنه في حالة مشاركة أقل من (٣٢) ناديا في المسابقة تكون الأولوية للتأهل لدور الـ(١٦) مباشرة لبطل المسابقة الأخيرة لكأس جلالة السلطان وهذا ما سيحدث في الموسم الجديد وتعتبر هذه سابقة تاريخية لأول مرة في تاريخ المسابقة الغالية. ويشارك في المسابقة بالموسم الجديد ٢٠٢٠/ ٢٠٢١ من دوري عمانتل (١٤) ناديًا وهي: ظفار والسيب والنهضة والنصر وصحار والسويق ومسقط وصحم وبهلا والرستاق ونزوى والاتحاد والمصنعة ونادي عمان و(١٧) ناديا من الدرجة الأولى وهي: أهلي سداب ومرباط وبوشر وصلالة وسمائل وجعلان وصور والطليعة ومصيرة والعروبة والاتفاق ومجيس والشباب وعبري والخابورة والمضيبي والبشائر.

ويشترط للمشاركة في مسابقة كأس جلالة السلطان لكرة القدم، مشاركة النادي في مسابقة الفريق الأول حسب الدرجة التي ينتمي لها النادي، وفي حالة انسحاب النادي من مسابقة الدوري في أي مرحلة من المراحل يترتب عليه اعتبار النادي منسحبًا من مسابقة كأس جلالة السلطان أو يسمح باستبدال (٥) لاعبين طوال الوقت الأصلي للمباراة وفي حال استمرار المباراة للأشواط الإضافية يسمح باستبدال لاعب سادس من البدلاء الـ(١٢) والمسجلة أسماؤهم في القائمة النهائية للمباراة وإذا لم يستخدم فريق الحد الأقصى من البدلاء أو فرص التبديل يمكن استخدام البدلاء وفرص التبديل والتبديل في الأشواط الإضافية.

وقد حدد الاتحاد العماني لكرة القدم ١٨ ألف ريال عماني و٤٠ ميدالية ذهبية لبطل الكأس و٩ آلاف ريال عماني و٤٠ ميدالية فضية للحاصل على المركز الثاني بالإضافة إلى المبالغ المقدمة من وزارة الثقافة والرياضة والشباب والتي يحصل بموجبها بطل الكأس على ٧٥ ألف ريال عماني والوصيف ٥٠ ألف ريال عماني.

وتلعب مباريات دور الـ(٣٢) بنظام خروج المغلوب من مباراة واحدة، في حالة انتهاء المباراة بالتعادل في وقتها الأصلي، يتم اللجوء إلى لعب شوطين إضافيين مدة كل منهما (١٥) دقيقة لكل شوط وإذا استمر التعادل تلعب الركلات الترجيحية لتحديد النادي الفائز بالمباراة، وفي حالة مشاركة أقل من (٣٢) ناديا في المسابقة تكون الأولوية للتأهل لدور الـ(١٦) مباشرة لبطل المسابقة الأخيرة لمسابقة الكأس. وكان نادي ظفار قد حقق لقب النسخة الماضية للموسم ٢٠١٩/ ٢٠٢٠ ليحقق اللقب التاسع في تاريخه ويتساوى مع نادي فنجاء تتويجًا باللقب وهو (٩) مرات في تاريخه وكان ظفار حقق ألقابه السابقة في أعوام ١٩٧٧ / ١٩٨٠/ ١٩٨١/ ١٩٩٠/ ١٩٩٩/ ٢٠٠٤/ ٢٠٠٦/ ٢٠١١. وحقق فنجاء اللقب أعوام ١٩٧٥/ ١٩٧٦/ ١٩٧٨/ ١٩٨٥/ ١٩٨٦/ ١٩٨٧/ ١٩٨٩/ ١٩٩١/ وموسم ٢٠١٣ / ٢٠١٤. وحقق النادي الأهلي قبل دمجه مع نادي سداب ليصبح نادي أهلي سداب (٥) ألقاب ١٩٧٢ / ١٩٨٢ / ١٩٨٣/ ١٩٨٤ /١٩٨٨، وكذلك النصر (٥) ألقاب في ١٩٩٥/ ٢٠٠٠/ ٢٠٠٢/ ٢٠٠٥ وموسم ٢٠١٧/ ٢٠١٨، والعروبة (٤) ألقاب ١٩٩٣/ ٢٠٠١/ ٢٠١٠ وموسم ٢٠١٤ / ٢٠١٥، ونادي صور (٤) في أعوام ١٩٧٣/ ١٩٩٢ / ٢٠٠٧/ وموسم ٢٠١٨/ ٢٠١٩، فيما تمكن نادي السيب من الفوز بـ(٣) ألقاب متتالية في أعوام ١٩٩٦/ ١٩٩٧ / ١٩٩٨، والسويق (٣) ألقاب في أعوام ٢٠٠٨ / وموسم ٢٠١٢/ ٢٠١٣ و٢٠١٦/ ٢٠١٧، ونادي عمان لقبين في عامي ١٩٧٩/ ١٩٩٤، ونادي صحم لقبين في ٢٠٠٩ وموسم ٢٠١٥/ ٢٠١٦، وفاز نادي مسقط بلقب واحد عام ٢٠٠٣ والطليعة بلقب واحد عام ١٩٧٤.

مجيس يكسب البشائر في انطلاقة دوري الأولى

جانب من لقاء البشائر ومجيس

أدم- ناصر الخصيبي

كسب مجيس مباراته مع البشائر بهدف وحيد عن طريق لاعبه محمد بن مبارك الهنائي في الدقيقة ٣٨ في المباراة التي كان مسرحها ملعب البشائر في انطلاقة منافسات المجموعة الثالثة من دوري الدرجة الأولى لكرة القدم للموسم الكروي ٢٠٢٠/ ٢٠٢١م والتي تضم أندية: مجيس والشباب وعبري والخابورة والمضيبي والبشائر وبذلك يحصد مجيس أول ٣ نقاط من الانطلاقة.

المباراة كانت متوسطة الأداء ومتكافئة بين الفريقين فقد كانت ركلة بداية الشوط الأول لمجيس، حيث بدأت الدقائق الأولى حذرة وطغت عليها التمريرات المتبادلة بين الفريقين تمركزت أغلبها في وسط الملعب بعدها بدأت الفرص الحقيقية التي واجه بها اللاعبون مرمى الخصم منها في الدقيقة ١١ للبشائر من تسديدة أمجد اليحمدي والدقيقة ١٤ لمجيس عند قائده أحمد بن سالم المعمري، أما أخطر الهجمات في الدقيقة ٢٢ لعصام بن علي البارحي مهاجم البشائر الذي واجه بكرته منفردا هاني بن غريب الرشيدي حارس مجيس وسددها برعونة على يسار قائم الحارس ليتواصل اللعب بين الفريقين في الأخذ والعطاء حتى نال مجيس في الدقيقة ٣٨ ركلة حرة مباشرة من منتصف ملعب البشائر سددها لاعبه محمد بن مبارك الهنائي على المقص الأيسر لمرمى البشائر الذي يحرسه ليث الأبروي معلنا بها هدف التقدم لمجيس، ليحس البشائر بعدها بأهمية نقاط المباراة مع بداية الدوري فحاول الاستحواذ على كراته للوصول لمرمى مجيس ولكنها لم تسفر على نتيجة، ليعلن الحكم إضافة دقيقة واحدة كوقت بدل الضائع ثم تعلن صافرة الحكم نهاية الشوط بتقدم مجيس بهدف.

الشوط الثاني دخل البشائر وفي عينه تعديل النتيجة، أما مجيس فهو في إصراره على كسب نقاط المباراة، فبدأت الفرص الحقيقية لمجيس بمحاولة تسديداته على مرمى البشائر، كما أتيحت للبشائر فرص من بينها في الدقيقة ٥٦ من كرة ارتطمت بالقائم الأيمن لحارس مجيس، وفي الدقيقة ٥٩ أضاع مجيس فرصة محققة لتعزيز النتيجة لقائده أحمد المعمري أمام مرمى البشائر بكرة انفرادية سددها بدون تركيز خارج الملعب، وفي الدقيقة ٨٥ أضاع البديل مبارك المقبالي رأسية محققة للتهديف استلمها عرضية من زميله أحمد المعمري وأبعدها حارس البشائر، لتتواصل المباراة سجالا بين الفريقين مع بقية دقائق المباراة ولكن بدون أهداف وقد أضاف إليها حكم المباراة ٣ دقائق إضافية كوقت بدل الضائع بدون أية فعالية تذكر، ليعلن بعدها حكم الساحة نهاية اللقاء بفوز مجيس على البشائر بهدف وحيد. أدار المباراة حكم الساحة ماجد الحاتمي وساعده على الخطوط محمد العلوي وأحمد سالم بيت جميل، أما الحكم الرابع فهو أحمد عقيل باعمر والحكم الدولي السابق حسن العجمي مقيمًا للحكام وشهاب الحراصي مراقبا للمباراة.

السيب يكرم الفريق الأول بطل النسخة الماضية لدوري عمانتل

تتويج السيب بلقب دوري عمانتل في النسخة الماضية

كتب - عبدالله الوهيبي

احتفلت إدارة نادي السيب امس الأول بتكريم لاعبي الفريق الأول لكرة القدم بالنادي، والجهازين الفني والإداري والطبي والمشرفين على الفريق وكل من ساهم في تتويج الفريق وحصوله لأول مرة في تاريخه على لقب بطولة دوري عمانتل لكرة القدم للموسم الماضي ٢٠١٩ /٢٠٢٠. الاحتفالية المبسطة أقيمت بمقر النادي تحت رعاية صاحب السمو السيد شهاب بن طارق آل سعيد رئيس مجلس إدارة النادي وبحضور عدد من أعضاء مجلس الإدارة.

وتضمن اللقاء كلمة لصاحب السمو السيد شهاب بن طارق آل سعيد قدم خلالها شكره وتقديره للاعبين جميعا وللجهاز الفني والإداري والطبي على كل ما قدموه من جهود مخلصة، كان لها الأثر الإيجابي والمجيد بالأخير في تحقيق البطولة التي ظلت عصية على النادي لسنوات طويلة وتحققت ولله الحمد بالموسم الماضي، وقد طالب سموه اللاعبين ببذل المزيد من العطاء والجهد لتحقيق آمال وتطلعات الإدارة والمنتسبين والمحبين للنادي وجماهيره الوفية التي تقدم صاحب السمو لها في الوقت نفسه لها بالشكر والامتنان على دعمها ومساندتها المستمرة للفريق خلال مباريات بطولة الدوري.

كما تضمنت فقرات الحفل تقديم عرض مرئي لمسيرة ومشوار الفريق خلال مشاركته في منافسات الموسم المنصرم. بعدها قام صاحب السمو السيد شهاب بن طارق آل سعيد رئيس مجلس إدارة النادي بتكريم جميع أعضاء الفريق والجهاز الفني والإداري والطبي والقائمين عليه وكل ما ساهم في تحقيق الإنجاز الذي طال انتظاره في السنوات الماضية، كما كرم سموه مختلف اللجان والفرق والأفراد الذي ساهموا في تحقيق هذا الإنجاز وكان من بينها اللجنة الإعلامية ولجنة التراخيص ومجلس جماهير السيب وعشيرة الجوالة والتي هي الأخرى لعبت دورا جيدا وساهمت في تحقيق الإنجاز.

في ختام الأمسية الجميلة قدم فهد الحبسي مشرف كرة القدم بالنادي والبرتغالي برونو بيريرا مدرب الفريق هدية تذكارية لصاحب السمو السيد شهاب بن طارق آل سعيد رئيس مجلس الإدارة. كما كرمت إدارة السيب الموجودين في الفريق حاليا الوافدين الجدد والمستمرة عقودهم وأيضا الذين تم فسخ عقدهم والتي كانت لهم إسهامات في تحقيق اللقب.

حديد يهدي العروبة ٣ نقاط عبر بوابة صور

من مباراة العروبة وصور

تصوير - ماجد الخضوري

صور - مبارك المعمري

حقق العروبة فوزا مهما على منافسه صور في اللقاء الذي جمع الفريقين بمجمع صور الرياضي ضمن الجولة الأولى من دوري الدرجة الأولى، وسجل هدف العروبة ثويني حديد من مجهود فردي في الدقيقة ٥٧. اللقاء امتاز بالإثارة والندية والانتشار الجيد مع أفضلية للعروبة الذي أهدر ضربة جزاء في الدقيقة ٤٢ بواسطة قائد الفريق أحمد سليم، بينما ظهر صور بمستوى جيد واستطاع مجاراة العروبة في بعض الهجمات.

بداية الشوط الأول كانت سريعة وهجومية من الطرفين خاصة من جانب العروبة الذي مالت له الأفضلية والسيطرة من خلال الانتشار الجيد وهدد مرمى صور بالعديد من الكرات، فيما حاول صور مجاراة العروبة من خلال الهجمات المرتدة ليشكل ضغطا على مرمى العروبة، وتواصل الأداء وأهدر عبدالله صالح فرصة هدف للعروبة في الدقيقة ٢٠ ولم تتوقف محاولات العروبة بغية تسجيل هدف السبق، وفي الجانب الآخر سنحت لصور أيضاً بعض الفرص لم يحسن التعامل معها ولم تشكل خطورة على عبدالعزيز الحسني حارس مرمى العروبة. واعتمد صور على تحركات المحترف شيبولا ومحمد السناني ومساندة من المحترف المغربي إدريس الإدريسي، بينما اعتمد العروبة على تحركات عبدالله بن صالح عبدالهادي ومحمد بن ناصر المخيني ومساندة ثويني حديد وعمر الصلتي، ليتواصل الأداء قبل أن يتعرض لاعب العروبة محمد ناصر لإعاقة في الدقيقة ٤٢ ليحتسب الحكم ضربة جزاء للعروبة، نفذها أحمد سليم وتصدى لها عبدالله الفريسي حارس صور منقذا مرماه من تسجيل أو هدف في اللقاء، لينتهي الشوط الأول بالتعادل السلبي.

ليأخذ الأداء مع الشوط الثاني الطابع الهجومي والرتم السريع ومحاولات هجومية وأفضلية للعروبة الذي هدد مرمى صور في أكثر من مرة، بينما صور حاول إيقاف خطورة لاعبي العروبة عن طريق إغلاق المساحات والضغط على حامل الكرة لتشهد الدقيقة ٥٧ هدف التقدم للعروبة عن طريق ثويني حديد من مجهود فردي، ليأخذ بعدها الأداء في الانتشار الجيد ورتم سريع رغم حساسية اللقاء، وامتاز الأداء بالإثارة والحماس وكانت لصور بعض المحاولات التي لم تستغل جيدا بسبب التسرع وعدم التركيز. التغيرات التي أجراها مدربا الفريقين الزبير محمد مدرب العروبة وفتحي إسماعيل مدرب صور العروبة لم تأت بجديد، لينتهي اللقاء بفوز العروبة بهدف دون رد ويكسب الثلاث نقاط الأولى مع بداية انطلاقة دوري الدرجة الأولى.

صلالة يعزز صفوف الفريق الأول بالتعاقدات

زهدي فايل

صلالة - عادل البراكة

أبرمت إدارة نادي صلالة برئاسة الشيخ علي بن عوض الرعود فاضل تعاقداتها مع عدد من اللاعبين المحليين والمحترفين لتعزيز صفوف الفريق الكروي الأول خلال الموسم الحالي، والمتمثل في كل من اللاعب زهدي فايل قادما من نادي مرباط والمحترفين السنغاليين كل من بابا مبايا وفافانا محمد وديالوا ديبا، كما فضلت إدارة النادي تجديد عقد المحترف السنغالي أمادوا بعدما قدم المستوى المرضي مع الفريق خلال استحقاقات الموسم الماضي، ولا شك بأن تلك التعاقدات أتت بموافقة الجهاز الفني الجديد الذي تعاقدت معه إدارة النادي مؤخرا لقيادة الفريق خلال استحقاقات الموسم الحالي والمتمثل في المدرب العراقي ثائر عدنان ومساعده المدرب المغربي يوسف الرفالي ومدرب الحراس المصري سعيد البيلي. الجهاز الفني الجديد بقيادة العراقي ثائر عدنان قام بتجربة اللاعبين الجدد من خلال المباريات الودية التي خاضها الفريق خلال الفترة الماضية ووقف من خلالها المدرب على جاهزية الفريق بالرغم من قصر الإعداد إلا أن الفريق توجد قي صفوفه مجموعة من اللاعبين المجيدين الذين يعول عليهم في تحقيق النتائج الإيجابية في مختلف استحقاقات الموسم الحالي.

فافانا محمد

المصادقة على تعديلات النظام الأساسي وتعيين نائبين للرئيس

اتحاد الكرة يشارك في اجتماع الجمعية العمومية لاتحاد غرب آسيا

شارك الاتحاد العماني لكرة القدم في الاجتماع العاشر العادي للجمعية العمومية لاتحاد غرب آسيا لكرة القدم ممثلا في أحمد بن ناصر الراشدي عضو مجلس إدارة الاتحاد وسعيد بن عثمان البلوشي الأمين العام، المدير التنفيذي، وذلك عبر تقنية الاتصال المرئي وبمشاركة الاتحادات الأعضاء، حيث تمت خلال الاجتماع مناقشة العديد من البنود، أهمها المصادقة على محضر اجتماع الجمعية العمومية التاسع والاطلاع على تقرير اللجنة التنفيذية عن الأنشطة التي تم تنفيذها في الفترة الممتدة بين الاجتماع الأخير والحالي والمصادقة على التعديلات المقترحة على النظام الأساسي، بالإضافة إلى الاطلاع على الجوانب المالية عن السنوات الثلاث الماضية واستعراض موازنة العام القادم ٢٠٢٠/٢٠٢١.

وقد أقيم الاجتماع برئاسة الأمير علي بن الحسين رئيس الاتحاد، الذي أشاد بالدور الكبير لكافة الاتحادات الأعضاء في النهوض بكرة القدم بمختلف قطاعاتها سواءً كان ذلك على امتداد السنوات الطويلة الماضية أو خلال الفترة الأخيرة التي تزامنت مع جائحة كورونا.

ونقل رئيس الاتحاد تقديره لكافة الاتحادات الـ ١٢ المنضوية تحت مظلة اتحاد غرب آسيا، وأثنى على ما تقدمه من إسهامات واضحة ورائدة تسعى دوما إلى الارتقاء بمنظومة كرة القدم في الإقليم وعلى الصعيد المحلي لديها، وهو ما يمثل الرسالة الرئيسية لاتحاد غرب آسيا منذ تأسيسه قبل نحو ٢٠ عاما.

واعتبر أن جائحة كورونا فرضت تداعيات سلبية عالمية على كرة القدم وهو ما حفّز اتحاد غرب آسيا على بذل جهود إضافية في محاولة لتعويض التوقفات التي أصابت برامجه وتحديدا تلك التي تتعلق بالبطولات التنافسية، من خلال تكثيف النشاطات الإدارية وعقد سلسلة من حلقات عمل ودورات تدريبية شملت كافة المجالات ولكلا الجنسين وحققت فوائد كبيرة ستنعكس بشكل إيجابي على المستفيدين منها قريبا، وتخدم بالتالي الاتحادات الأهلية من جهة واتحاد غرب آسيا على الجهة الأخرى.

وشدد الأمير علي بن الحسين رئيس الاتحاد أن اتحاد غرب آسيا ورغم ما أصاب أجندته عام ٢٠٢٠ من توقفات إجبارية لبطولات عديدة، عاقد العزم على الاستمرارية بنهجه عبر العودة لإقامة بطولاته بمجرد سماح الوضع الوبائي في الإقليم بذلك، بالتزامن مع التركيز على النشاطات الإدارية، وعاد ليجدد تفاعل الاتحادات الأهلية مع مختلف البرامج التي ينظمها الاتحاد على مستوى المنطقة وحرصها على إبقاء دوران عجلة المنافسات وكذلك الإجراءات الاحترازية الوقائية التي رافقتها، ما جعلها بيئة آمنة ومريحة لكافة الممارسين.

من جانبه عرض الأمين العام للاتحاد خليل السالم، بعد اكتمال النصاب القانوني، جدول أعمال الاجتماع، ثم قام باستعراض محضر اجتماع الجمعية العمومية السابق والذي تمت المصادقة عليه من قبل ممثلي الاتحادات، وجرى بالإضافة إلى ذلك إطلاع الجمعية العمومية على تقرير اللجنة التنفيذية للاتحاد المتضمن جميع النشاطات التي تمت منذ الاجتماع الأخير إلى الآن، والتي شملت العديد من البطولات والنشاطات الإدارية والدورات التدريبية والتحكيمية وحلقات العمل في مختلف المجالات إضافة إلى عقد العديد من الاجتماعات والمشاركة في مؤتمرات على المستويين الآسيوي والدولي.

ونوه السالم في هذا السياق إلى أن الاتحاد نشط العام الماضي من خلال إقامة العديد من النشاطات، وكان الأكثر نشاطا بين الاتحادات الإقليمية في القارة بشهادة الاتحاد الآسيوي الذي عاد السالم لينقل شكر وتقدير الجمعية العمومية له على دعمه ودوره في ذلك.

واطلعت الجمعية العمومية بعد ذلك على البيانات المالية لاتحاد غرب آسيا الخاصة بأعوام ٢٠١٧ و٢٠١٨ و٢٠١٩ والذمم المالية المترتبة، وعلى موازنة ٢٠٢١ وما تضمنته من إيرادات ومصاريف متوقعة، وتمت المصادقة عليها بعدما قدم السالم شرحا تفصيليا عنها، مشيراً إلى دعم الاتحاد الآسيوي والخطوات التي قام بها اتحاد غرب آسيا بالتشاركية مع الاتحادات الأهلية لتجاوز كافة الظروف المالية الصعبة، الأمر الذي ساعد في إدامة النشاطات بزخم كبير على مختلف الأصعدة.

كما تمت المصادقة على التعديلات المقترحة على النظام الأساسي للاتحاد والتي تمثلت أبرزها في تشكيل مجلس الإدارة ليتكون من الرئيس ونائبين للرئيس وعضو مجلس إدارة واحد على الأقل من العنصر النسوي، وشخص يمثل اتحاد غرب آسيا في المكتب التنفيذي للاتحاد الآسيوي وسبعة أعضاء مجلس إدارة في اتحاد غرب آسيا، إلى جانب الإبقاء على اللجان الدائمة الحالية وهي: المسابقات، المالية، الإعلام والتسويق، النسوية والهيئات القضائية المتمثلة بلجنة الانضباط والأخلاق ولجنة الاستئناف، واستحداث لجان دائمة ومستقلة هي: لجنة التطوير ولجنة الانتخابات واللجنة القانونية وتم الاتفاق مع الاتحاد الآسيوي على أن تكون الأحكام الانتقالية للمكتب التنفيذي لاتحاد غرب آسيا والبقاء على تشكيلته الحالية حتى عام ٢٠٢٣ ولغاية انتهاء الدورة الحالية.

الاتحادات المشاركة في اجتماع الجمعية العمومية

اليد يناقش مشاركة المنتخب الوطني في الألعاب الخليجية .. اليوم

من المنافسات الماضية لدوري اليد

كتب - مهنا القمشوعي

تشهد أروقة مجلس إدارة الاتحاد العماني لكرة اليد اجتماعات مهمة خلال هذه الأيام بدءا من اليوم الاثنين والذي يشهد اجتماع لجنة المنتخبات برئاسة الدكتور سعيد بن أحمد الشحري رئيس الاتحاد وبحضور أعضائها والتي ستناقش مشاركة منتخبي الصالات والشواطئ في الألعاب الخليجية التي ستعقد خلال شهر مارس المقبل بالكويت واعتماد الأجهزة الفنية والإدارية للمنتخبين، وأيضا متابعة إعداد منتخب الشباب الذي يخوض حاليا معسكرا داخليا في الصالة الرئيسية لمجمع السلطان قابوس الرياضي ببوشر، وستخلص اللجنة بقرارات عدة سترفع لاجتماع مجلس إدارة الاتحاد الذي يعقد اجتماعا له غدا الثلاثاء وذلك لمناقشة العديد من المواضيع الهامة وأهمها ما يتعلق بالمنتخبات الوطنية ومشاركاتها القادمة وأيضا ما يتعلق بالمسابقات المحلية وآلية تنفيذها مع اقتراب انطلاقها وتطبيق البرتوكول الطبي لممارسة اللعبة، كما من المتوقع بأن يشهد الاجتماع مناقشة التحضيرات لعقد الجمعية العمومية العادية لكرة اليد والتي ستعقد غدا الأربعاء ٢٣ ديسمبر في الساعة الرابعة عصرا بفندق المروج جراند، ومن المتوقع بأن تناقش الجمعية العمومية عدة بنود وضعت في جدول الأعمال كالتصديق على محضر اجتماع الجمعية العمومية السابق، وتقرير مجلس الإدارة عن حالة الاتحاد الإدارية والمالية وأنشطته المختلفة عن نهاية السنة المنتهية لعام ٢٠١٩م ومشروع الأنشطة المختلفة لعام ٢٠٢٠م، والحساب الختامي عن السنة المالية المنتهية لعام ٢٠١٩م معتمدا من مدقق الحسابات، وأيضا مشروع الميزانية التقديرية للسنة المالية ٢٠٢٠م، واختيار مدقق الحسابات وتحديد مكافأته، وأيضا مناقشة المقترحات المقدمة من قبل الأعضاء.

الشنفري: جاهزون للمنافسة وحصلنا على الرخصة بتعاون الجميع

اتحاد الكرة يخاطب النصر للمشاركة في كأس الاتحاد الآسيوي بمقعد كامل

كتب - ياسر المنا

أكد رئيس مجلس إدارة نادي النصر الشيخ عامر بن علي الشنفري أن الاتحاد العماني لكرة القدم بعث خطابًا رسميًا لنادي النصر بشأن مشاركة فريقهم في النسخة المقبلة من بطولة كأس الاتحاد الآسيوي وأنهم ردوا برغبة النادي في المشاركة ويعملون من أجل تجهيز الفريق لتحقيق النجاح في البطولة الآسيوية.

وقال رئيس نادي النصر: إنهم وفقوا في تنفيذ وجهات اتحاد الكرة وهو ما جعل ناديهم يحصل على الرخصة بعد استيفاء كافة الشروط مشيدا بالتعاون الذي تم بينهم والاتحاد في هذا الشأن، ويشارك النصر في البطولة الآسيوية إلى جانب نادي السيب بطل الدوري.

وتشير المعلومات إلى أن نادي النصر سيشارك عبر مقعد كامل في بطولة كأس الاتحاد الآسيوي وذلك لغياب أندية سوريا عن المنافسة بسبب عدم حصول أنديتها على الرخصة.

وكان الاتحاد الآسيوي لكرة القدم ذكر في وقت سابق أنه سيواصل تطبيق المعايير الفنية التي يتم بموجبها منح الأندية العمانية مقعدًا ونصف مقعد في بطولة كأس الاتحاد الآسيوي في النسخة المقبلة كما جرت العادة في السنوات الماضية.

عامر الشنفري

وكانت هناك إرهاصات تتحدث عن نوايا الاتحاد الآسيوي لتقليص عدد المقاعد التي تمنح للكرة العمانية وبعض الاتحادات الوطنية في الاتحاد القاري في بطولة كأس الاتحاد الآسيوي نتيجة تراجع مستوى التصنيف الفني لمسابقات تلك الاتحادات التي تملك عضوية الاتحاد الآسيوي لكرة القدم.

وحسب آخر تصنيف أصدره الاتحاد القاري فإن الكرة العمانية كانت ستحظى بحظوظها السابقة ذاتها المتمثلة في المقعد ونصف المقعد ضمن مجموعات عرب آسيا.

وكان نصيب المقعد ونصف المقعد لا يمثل طموح اتحاد كرة القدم العماني الذي يسعى لتحسين تصنيف أنديته من خلال التقدم في هذه البطولة وزيادة عدد النقاط وصولًا للحصول على فرصة المشاركة في دوري الأبطال والذي سبق أن حصلت الكرة العمانية على نصف مقعد في دوره التمهيدي وشارك السويق والنهضة ممثلين لها ولكنهما لم يوفقا في الذهاب بعيدا في المنافسة وودعا مبكرا.

ويدرك اتحاد كرة القدم العماني أن الحصول على مقعد ونصف مقعد في بطولة كأس الاتحاد الآسيوي لا يمثل الطموح ولا يتناسب مع الجهود المبذولة، لتأتي الفرصة هذه المرة عبر مشاركة ناديين عبر مقعدين لتبدو الحظوظ كبيرة في تحسين الصورة.

وكما هو معروف تحصل العديد من الاتحادات في غرب وشرق وجنوب آسيا على المقعد ذاته ونصف المقعد مثل ميانمار والفلبين وإندونيسيا وفيتنام وطاجيكستان وتركمانستان وفي المنطقة العراق وسوريا ولبنان إلا أن الاتحاد الآسيوي لكرة القدم اختار الكرة العمانية لتشارك بمقعدين بعد استبعاد الكرة السورية.

ويأمل اتحاد كرة القدم أن تحسن أنديته نتائجها في البطولة المقبلة بعد أن كانت تخرج من الأدوار الأولية في البطولة الآسيوية وأدى خروجها المستمر من دوري المجموعات إلى تقليص أي فرصة لتحسين التصنيف ومن ثم زيادة المقاعد في البطولة الآسيوية.

ويسهم تصنيف المنتخب الوطني في التصنيف في حسبة المقعد ونصف المقعد حصة الأندية العمانية في البطولة الماضية من بطولة كأس الاتحاد الآسيوي.

وتعد المشاركة في بطولة كأس الاتحاد الآسيوي وفقًا للائحة من نصيب بطل الدوري وبطل الكأس إلا أنه وعلى ضوء قرار مجلس المديرين بخصوص تراخيص الأندية فإن أمر المشاركة بالنسبة لفريق ظفار بطل الكأس غير ممكن في النسخة المقبلة من بطولة كأس الاتحاد لعدم حصول النادي على الرخصة الآسيوية، وستكون مشاركة نادي السيب بطل الدوري مؤكدة أيضا بجانب نادي النصر بعد حصوله على الرخصة.

وتجدر الإشارة إلى أن شروط الحصول على رخصة الاتحاد الآسيوي متوافقة مع الرخصة المحلية في أهم الشروط والمعايير إلزامية المحددة في ٥ جوانب هي الرياضية والبنى الأساسية والإدارية والقانونية والمالية، ودون استكمال هذه المعايير فقد يعاقب النادي أو يمنع من المشاركة في مسابقات الأندية الآسيوية ولا توجد مشكلة في المعايير الأربعة وهي الرياضية والبنى الأساسية والإدارية والقانونية إلا أن الهاجس الأكبر يتمثل في المعيار المالي وهو كما واضح حال دون حصول نادي ظفار على الرخصة، وليس ظفار وحده بل ٦ أندية في دوري عمانتل وتعاني معظم الأندية من مشاكل وملاحقات محلية وبعضها خارجية ولأكثر من لاعب ومدرب الأمر الذي وقف عقبة في طريق حصولها على الرخصة.

من لقاءات صحم بدوري عمانتل في الجولة الأولى

عبدالعزيز الريامي سعيد بنقاط النهضة ويعد بالمزيد

نزوى يدرس الانسحاب من دوري عمانتل ويطالب بتقديم الدعم!

متابعة - أحمد الكندي

فجّر نادي نزوى مفاجأة غير سارة عندما أصدر بيانًا لوّح فيه بالانسحاب من دوري عمانتل بسبب ضعف الموارد المالية للنادي حيث نشر النادي بيانا عبر منصات التواصل قال فيه: إنه يدرس الانسحاب من الدوري رغم افتتاح الفريق المنافسات بفوز مهم على النهضة ورغم البداية المشرفة للفريق، إلا أن الوضع المالي للنادي، يعيق استمرار المشاركة في الدوري.

وتابع بيان النادي: كان النادي يأمل الحصول على دعم بعض أفراد الجمعية العمومية والمؤسسات، ورغم الوعود الإيجابية التي تلقاها مجلس الإدارة، إلا أنها للأسف لم تسفر عن نتيجة حتى تاريخه وأن النادي يدرس خيار الانسحاب من دوري عمانتل، وتجميد نشاط كرة القدم، والتركيز على الألعاب الأخرى، التي تتناسب مع الوضع المالي للنادي.

من ناحية ثانية يواصل الفريق تدريباته التحضيرية لمباراة الجولة المُقبلة التي يستضيف فيها رفيق دربه في الصعود نادي المصنعة حيث ركّز المدرب عبدالعزيز الريامي على معالجة السلبيات التي رافقت لقاء الجولة الأولى أمام النهضة في محاولة لكسب النقاط الثلاث وتأمين وضعه في سلّم الترتيب، وكان المدرب قد أعرب عقب الانتصار على النهضة عن سعادته بتحقيقه لأول انتصار في الدوري وحصد النقاط الثلاث وقال: أود أن أشكر اللاعبين والجهازين الفني والإداري والطبي المعاون على جهودهم ومساندتهم لأجل الخروج بنتيجة إيجابية في أول ظهور لنا بدوري عمانتل.

وقال: سعينا في مباراتنا لحصد النقاط رغم ظروف فترة الإعداد التي لم تزد على أسبوعين ورغم عدم اكتمال تسجيل بعض اللاعبين لضيق الوقت وعدم وجود البدلاء في بعض المراكز المهمة إلا أننا بجهد اللاعبين استطعنا تخطي العقبة بنتيجة جيدة وأداء مقبول من حيث الانضباط التكتيكي والفكري، ولعبنا بتوازن طوال شوطي المباراة ولم نفتح ملعبنا ولعبنا بتحفظ وأغلقنا المساحات وفرضنا أسلوبنا وفقًا لإمكانياتنا الفنية والبدنية واعتمدنا على الهجمات المرتدة، فرغم تقدم فريق النهضة علينا بداية الشوط الثاني إلا أننا عدنا وسجلنا هدفي الفوز ولله الحمد بعد مجهود وروح وإصرار كبير من اللاعبين في تحويل الخسارة إلى فوز معنوي ليكون لهم دافعا معنويا في قادم المواجهات.

وتابع القول: نعد بأننا سنبذل قصارى جهدنا لتمثيل نزوى بأفضل صورة ممكنة ولا نعد بنتائج مثالية لأننا نعلم ما يتطلبه دوري عمانتل من إمكانيات كبيرة على مستوى الخطوط لكي نكون في منطقة الأمان في سلم الترتيب لذلك جهودنا تنصبّ على توظيف الإمكانيات المتاحة لدينا وتسخيرها بالصورة التي تضمن لنا إيجاد التوازن واحترام الفرق المنافسة التي سبقتنا خبرة ولديها مقوّمات أفضل من النواحي الفنية والإدارية.

٢١ مشاركة في دورة الإدارة الرياضية باتحاد الكرة

المشاركات في الدورة

انطلقت في المجمع الرياضي بصحار دورة الإداريات بعنوان مدخل في الإدارة الرياضية (نحو إدارة رياضية فاعلة) والتي ينظمها الاتحاد العماني لكرة القدم ممثلا في الإدارة الفنية - قسم التعليم والتدريب بالتعاون مع قسم كرة القدم النسائية بالاتحاد. ويحاضر في الدورة التي تقام على مدى ثلاثة أيام المحاضر مقبول بن محمد البلوشي مدير منتخبنا الوطني الأول لكرة القدم بحضور ومشاركة ٢١ من الإداريات من عضوات اللجان الفنية والاتحادات الرياضية وبعض الجهات الأخرى ومرشحات من الأندية يمثلن محافظة شمال وجنوب الباطنة والظاهرة والبريمي. وتضمنت الدورة في يومها الأول محاضرات في مدخل للإدارة الرياضية وتدخل الدورة في نطاق البرامج التي تنفذها الإدارة الفنية للإداريين والإداريات.

اختيار محافظة مسندم لاستضافة المنافسة

عُمان للإبحار تستضيف البطولة الآسيوية لقوارب التزلج بالألواح الشراعية

تقام خلال الفترة من ١١-١٦ أكتوبر ٢٠٢١ بمشاركة ٥٠ بحّارًا

من مشاركة عُمان للإبحار في البطولة الماضية

حازت عُمان للإبحار على ملف استضافة البطولة الآسيوية لقوارب التزلج بالألواح الشراعية ٢٠٢١ لفئة قوارب المسماة بـ «Techno293Plus» و«Techno293» وفئة فورميلا التزلج بالألواح الشراعية «Foil». التي ستنظم في ولاية خصب بمحافظة مسندم خلال الفترة من تاريخ ١١-١٦ أكتوبر ٢٠٢١م. من المتوقع أن تستقطب البطولة حوالي ٥٠ مشاركا ومشاركة من أكثر من ١٥ دولة. جاء اختيار موقع إقامة البطولة في محافظة مسندم ؛ لتعزيز الجهود الرامية للنهوض بقطاع السياحة والمغامرات الرياضية في السلطنة بما يتماشى مع رؤية عُمان ٢٠٤٠. هذا، بالإضافة إلى تسليط الضوء على المحافظة نظرًا لما تتمتع به من مقومات طبيعية وجغرافية خلابة. تجدر الإشارة إلى أن النسخة السابقة من البطولة أقيمت في مدينة زوهاي بجمهورية الصين في الفترة من ٥-١٣ أكتوبر ٢٠١٩.

فورميلا التزلج

الجدير بالذكر أن الفئة الجديدة من فورميلا التزلج بالألواح الشراعية «Foil» جرى اعتمادها في أولمبياد باريس ٢٠٢٤، واستخدم لأول مرة وبصورة تجريبية في فعالية أسبوع المصنعة للإبحار الشراعي لعام ٢٠٢٠، فيما ستستخدم بشكل رسمي في البطولة الآسيوية ٢٠٢١ في السلطنة. وقال بايترو أوكسيك ممثل الاتحاد الآسيوي لفئة قوارب التكنو: «شهدت السلطنة خلال السنوات الماضية تطورًا مطردًا في رياضة الإبحار الشراعي لتصبح من الدول الرائدة على مستوى قارة آسيا، ونحن سعداء في حصول السلطنة على شرف تنظيم هذه البطولة». وأضاف: جاء اختيار السلطنة في تنظيم واستضافة البطولة الآسيوية لقوارب التزلج بالألواح الشراعية ٢٠٢١ بناءً على مجموعة من المعايير والأسس التي أهلتها في أن تكون الدولة المستضيفة، حيث تمتلك إمكانات وخبرات واسعة في تنظيم سباقات القوارب الشراعية على المستوى المحلي والدولي. يتطلع البحّارة من مختلف الدول للمشاركة في البطولة وزيارة السلطنة لخوض المنافسات ونحن على ثقة في أن يحظى جميع المشاركين بكرم الضيافة العُمانية الأصيلة وأن يكون التنظيم على مستوى عالٍ من الكفاءة.

بطولات دولية وإقليمية

وتمتلك السلطنة سجلًا حافلًا في استضافة بطولات الإبحار الشراعي الإقليمية والدولية، وذلك نظرًا للمكانة المرموقة التي تحظى بها عُمان للإبحار في مجتمع الإبحار الدولي وتتويجًا للجهود القائمة في سبيل تطوير رياضة الإبحار الشراعي، وحصول السلطنة على ملف الاستضافة دليل على كفاءة المرافق والإمكانات التي تتمتع بها، حيث تمكنت السلطنة من استضافة العديد من البطولات، منها فوزها مؤخرًا بملف استضافة بطولة العالم الأولمبية لفئة قوارب ٤٩ الشراعية ٢٠٢١، كما سبق لها استضافة عدد من الأحداث الرياضية البحرية المهمة؛ كبطولة العالم لليزر عام ٢٠١٣م وبطولة أر أس أكس للتزلج على الألواح الشراعية عام ٢٠١٥م، وبطولة الليزر راديال النسائية في العام ذاته، وبطولة آسيا وأوقيانوسيا لقوارب الأوبتمست العام الماضي. وفي وقت سابق، تمكنت عُمان للإبحار من الفوز بملف استضافة منافسات بطولة العالم الأولمبية لفئة قوارب ٤٩ وفئة ٤٩ إف أكس وفئة ناكرا ٢٠٢١م، التي من المتوقع أن تستقطب أكثر من ٤٠٠ من البحّارة المحترفين من مختلف أنحاء العالم وذلك في الفترة من ١٦ - ٢١ نوفمبر من العام المقبل بالمدينة الرياضية بالمصنعة.

إبراهيم البوسعيدي:

الفعالية ستبرز ما تزخر به المحافظة من تنوع جغرافي متفرد

بهذه المناسبة أعرب معالي السيد إبراهيم بن سعيد البوسعيدي، محافظ مسندم، عن سعادته في اختيار محافظة مسندم لاستضافة هذه البطولة الدولية. وقال: «ستسهم هذه الفعالية بكل تأكيد في إبراز ما تزخر به المحافظة من تنوع جغرافي متفرد يجمع بين أصالة الماضي وجمال الطبيعة الأخّاذ، مشيرًا إلى أنها ستعمل في الترويج السياحي للمحافظة والمناطق التابعة لها مع استقطاب المزيد من السيّاح بما يساهم في رفد وتنشيط الحركة الاقتصادية والسياحية». وأضاف معاليه: بلا شك فيه أن المشاركين سيحظون بتجربة كرم الضيافة العُمانية الأصيلة من قبل أهالي المجتمع المحلي. كما ستوفر شواطئ المحافظة بيئة مثالية لإقامة السباقات ونحن متطلعون للترحيب بجميع المشاركين في محافظة مسندم.

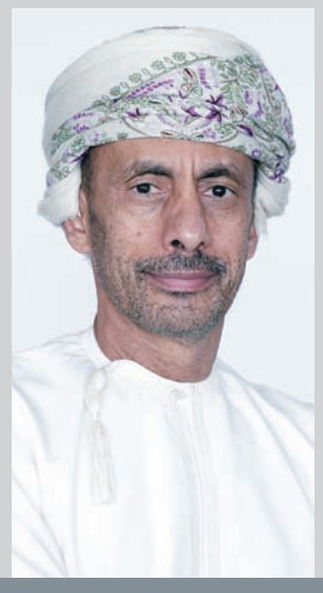

خميس الجابري:

البطولة فرصة رائعة للبحّارة لاختبار قدراتهم وتطوير مهاراتهم

قال الدكتور خميس بن سالم الجابري: الرئيس التنفيذي لعُمان للإبحار: «سعداء جدًا بحصولنا على ملف استضافة هذه البطولة الآسيوية التي تعتبر إضافة في رصيد البطولات والفعاليات البحرية الدولية التي ستستضيفها السلطنة ممثلة بعُمان للإبحار في عام ٢٠٢١، لما لها من منافع سياحية واجتماعية واقتصادية تتماشى مع متطلبات رؤية عُمان». وأضاف: « البطولة فرصة رائعة للبحّارة من أجل اختبار قدراتهم وتطوير مهاراتهم في مجال الإبحار الشراعي عبر قوارب التزلج بالألواح الشراعية بمختلف فئاتها، وذلك من خلال الاحتكاك بمجموعة من البحّارة المحترفين من داخل السلطنة وخارجها، مشيرًا إلى أن محافظة مسندم تتميز بأجوائها المثالية للإبحار وطبيعتها الخلابة التي ستمنح البحّارة مزيدًا من الحماس والإثارة أثناء خوض السباقات.

ميسي يعادل رقم بيليه وسواريز يعزز صدارة أتلتيكو

مدريد (أ ف ب) - عادل النجم الأرجنتيني ليونيل ميسي الرقم القياسي في عدد الأهداف في صفوف ناد واحد والمسجل باسم الأسطورة البرازيلي بيليه (٦٤٣ هدفا) لكن فريقه برشلونة استمر في نتائجه المخيبة بسقوطه على أرضه في فخ التعادل مع فالنسيا ٢-٢ ضمن المرحلة الرابعة عشرة من الدوري التي شهدت استعادة هداف أتلتيكو مدريد الأوروجوياني لويس سواريز لشهيته التهديفية من خلال ثنائية في مرمى التشي (٣-١).

وسجل ميسي أهدافه الـ٦٤٣ في ٧٤٨ مباراة رسمية أي بمعدل هدف في كل ١،١٦ مباراة، في حين جاءت أهداف بيليه في ٧٥٧ مباراة.

وكان ميسي سجل باكورة أهدافه للنادي الكاتالوني في الأول من مايو عام ٢٠٠٥ في مرمى الباسيتي في الدوري المحلي (٢-صفر). وبعد أن افتتح فالنسيا التسجيل عن طريق هدف رأسي للفرنسي مختار دياكابي (٢٩)، احتسب الحكم ركلة جزاء لبرشلونة انبرى لها ميسي وانقذها حارس مرمى فالنسيا خاومي دومينيك ووصلت الكرة إلى جوردي ألبا أعادها عرضية ارتطمت بأحد مدافعي فالنسيا، قبل أن يتابعها أفضل لاعب في العالم ست مرات برأسه داخل الشباك من مسافة قريبة (٤٥+٤) رافعا رصيده إلى ٦٤٣ هدفا في صفوف فريقه. وكان بيليه حقق هذا الإنجاز خلال دفاعه عن ألوان سانتوس الذي لعب في صفوفه من ١٩٥٦ حتى عام ١٩٧٤ قبل أن ينتقل إلى نيويورك كوزموس الأمريكي.

ثم منح الأوروجوياني رونالد أراوخو التقدم لبرشلونة عندما استغل كرة وصلته داخل المنطقة فسددها على الطاير داخل الشباك (٥٢).

بيد أن الفريق الكاتالوني فشل في المحافظة على تقدمه وتلقت شباكه هدفًا حمل توقيع الأوروجوياني ماكسيميليانو جوميس الذي غمر الكرة بحرفنة داخل الشباك (٦٩).

ورمى برشلونة بكل ثقله في الدقائق العشرين الأخيرة لكن من دون جدوى. وأشاد مدرب برشلونة الهولندي رونالد كومان في مؤتمر صحفي مطلع هذا الأسبوع عشية المباراة ضد ريال سوسييداد متصدر الدوري في مباراة مقدّمة من المرحلة التاسعة عشرة «هذه الأرقام مثيرة للإعجاب، لن يكون لدينا لاعب بهذه الفعالية في هذا النادي. هذا هو السبب في أنه الرقم واحد».

ولم يكن الهولندي راضيًا عن نتيجة فريقه بقوله بعد المباراة «رأيت فريقًا يشك في قدراته، لكن السباق نحو اللقب لم يندثر، نحن نبتعد بفارق كبير عن الأوائل لكن الموسم معقد لجميع الفرق. الوضع قد ينقلب رأسًا على عقب بعد شهرين». وعاد المهاجم الأوروجوياني لويس سواريز لممارسة هوايته في هزّ الشباك، فسجّل ثنائية لأتلتيكو مدريد الذي خرج فائزًا على التشي ٣-١.

رفع فريق العاصمة رصيده إلى ٢٩ نقطة من ١٢ مباراة مقابل ٢٦ لريال سوسييداد الثاني من ١٥ ومثلها لريال مدريد من ١٣ مباراة. فيما يحتل برشلونة المركز الخامس مع ٢١ نقطة من ١٣ لقاء.

وجاء هدف سواريز الأول عندما تابع كرة عرضية للظهير الإنجليزي كيران تريبيير (٤١) والثانية من كرة مماثلة للجناح البلجيكي يانيك كاراسكو (٥٩).

وقلص الأرجنتيني لوكاس بويه الفارق للفريق الصاعد هذا الموسم إلى مصاف أندية النخبة من كرة رأسية (٦٤)، لكن دييجو كوستا العائد من إصابة حسم النتيجة في صالح فريق العاصمة من ركلة جزاء (٧٨).

وغاب سواريز عن الملاعب في الفترة من منتصف نوفمبر إلى الخامس من ديسمبر لإصابة بفيروس كورونا المستجد، إثر وجوده في صفوف منتخب الأوروجواي خلال النافذة الدولية.

وكان سواريز ولقبه «بيستوليرو» الذي سيحتفل بعيد ميلاده الرابع والثلاثين الشهر المقبل، سجل آخر هدف له في الدوري في ٧ نوفمبر خلال فوز فريقه العريض على قادش برباعية نظيفة، وصام عن التهديف في ثلاث مباريات بعد عودته إلى الملاعب لكن بفضل الثنائية التي سجلها اليوم رفع رصيده إلى ١٥٠ هدفا في ٢٠٠ مباراة خاضها في لا ليغا.

وتابع ريال سوسييديدا مفاجأة الموسم في مطلعه، سلسلة نتائجه المخيبة فتعرض للخسارة الثانية تواليًا وكانت أمام ليفانتي ١-٢. وكان الفريق الباسكي سقط أمام برشلونة بالنتيجة ذاتها ١-٢ في مباراة مبكرة من المرحلة التاسعة عشرة أقيمت الثلاثاء.

وتقدم سوسييداد بواسطة السويدي ألكسندر ايزاك (٢٢)، لكن أصحاب الأرض ردوا التحية بهدفين سجلهما روجيه مارتي (٢٨) والبديل خورخي دي فروتوس سيباستيان (٨٧).

وبعد بداية مثالية في الدوري حيث تصدر في المراحل الأولى، لم يتمكن سوسييداد من الفوز في آخر سبع مباريات له في مختلف المسابقات، بينها خمس في الليجا. وسقط إشبيلية بطل الدوري الأوروبي (يوروبا ليج) الموسم الماضي في فخ التعادل مع مضيفه بلد الوليد ١-١ عندما انتزع الأخير نقطة في الدقائق الأخيرة بتسجيله هدف التعادل بواسطة راوول كاميرو (٨٧)، بعد أن تقدم أشبيلية بهدف الأرجنتيني لوكاس اوكامبوس من ركلة جزاء في الدقيقة ٣١.

ليونيل ميسي ينفرد بالكرة في مباراة فريقه برشلونة أمام فالنسيا

أندية «السلة الأمريكي» تسعى لحرمان ليكرز من اللقب

من منافسات الموسم الماضي لدوري كرة السلة الأمريكي للمحترفين

لوس أنجلوس (أ ف ب)- تسعى خمسة أندية إلى عرقلة مشوار لوس أنجلوس ليكرز نحو لقبه الثامن عشر في دوري كرة السلة الأمريكي للمحترفين في موسم ٢٠٢١ الذي ينطلق غدا الثلاثاء: بروكلين مع الثنائي كيفن دورانت/ كايري إيرفينج، لوس أنجلوس كليبرز مع كواهي لينارد/ بول جورج، ميلووكي مع افضل لاعب مرتين في الدوري اليوناني يانيس أنتيتوكونمبو، دنفر مع العملاق الصربي نيكولا يوكيتش/جمال موراي بالإضافة إلى ميامي وصيف النسخة الأخيرة.

وضمّ بروكلين قبل أكثر من سنة دورانت وإيرفينج، لكن الأول لم يلعب بسبب انقطاع في وتر أخيل، فيما عانى الثاني كثيرا من إصابة بكتفه. سنحكم على تفاهمهما ومستوياتهما في الأسابيع القليلة المقبلة. لكن على الورق، وإذا نجحا بخلق تفاهم مميز، سيصبح بروكلين من أقوى الفرق في منطقة الشرق. خصوصا لإحاطتهما بلاعبين مميزين (سبنسر دينويدي، كاريس لوفيرت، دي أندريه جوردان، الفرنسي تيموثيه لواوو-كابارو...) قادوا الفريق إلى الأدوار الإقصائية الموسم الماضي في غيابهما.

يبقى التوصل إلى كيمياء بين تشكيلة الفريق في موسم ينطلق في توقيت غير اعتيادي، بسبب تداعيات فيروس كورونا المستجد. تقع مهمة إيجاد توليفة مناسبة على نجم الدوري السابق الكندي ستيف ناش، أفضل لاعب في الدوري عامي ٢٠٠٥ و٢٠٠٦، في خطواته التدريبية الأولى، حيث يعاونه ملهمه السابق في فينيكس صنز المدرب مايك دانتوني الذي كان حتى الموسم الماضي مدربا لهيوستن روكتس.

بعد وصول لينارد وجورج الموسم الماضي، كان كليبرز مرشحا فوق العادة للمنافسة على اللقب. لكن في نصف نهائي المنطقة الغربية، انقلب عليه دنفر ناجتس وأقصاه بسبع مباريات (٤-٣) بعدما كان متقدما ٣-١ وعلى باب النهائي. بالإضافة إلى السقوط الموجع، أقيل مدربه الشهير دوك ريفرز وانتقل أحد نجومه مونتريزل هاريل إلى جاره اللدود ليكرز. سيكون موسم التعويض بالنسبة إليه، ليستحق عن جدارة لقب المرشح لنيل اللقب. حلّ تايرون لو بدلا من ريفرز، بعدما كان مساعدا له وقبلها مدرب كليفلاند كافالييرز مع ليبرون جيمس في رحلة ٢٠١٦ المتوجة باللقب.

عزّز صفوفه بضم لاعب الارتكاز الإسباني سيرج إيباكا والجناح الفرنسي نيكولا باتوم، ما يمنحه صلابة إضافية تحت السلة وخبرة افتقدها في فقاعة فلوريدا الصحية حيث اختتم الموسم بنظام التجمع دون جماهير بسبب كورونا.

بعد التأكد من الاحتفاظ بنجمه أنتيتوكونمبو لخمس سنوات إضافية من خلال منحه العقد الأكبر في التاريخ (٢٢٨ مليون دولار)، يتعيّن على ميلووكي باكس قطع شوط إضافي في مراحل الـ«بلاي أوف».

رونالدو يقود يوفنتوس لانتصار عريض على بارما

بارما (إيطاليا) (أ ف ب): قاد النجم البرتغالي كريستيانو رونالدو فريقه يوفنتوس لانتصار عريض وأعاده إلى سكة الانتصارات بتسجيله ثنائية خلال الفوز ٤-صفر على مضيفه بارما في المرحلة الثالثة عشرة من الدوري الإيطالي لكرة القدم. وافتتح السويدي ديان كولوسيفسكي النتيجة لبطل إيطاليا في المواسم التسعة الماضية (٢٣)، فيما سجل رونالدو هدفيه في الدقيقتين ٢٦ و٤٨، قبل أن يضيف الأسباني الفارو موراتا الرابع (٨٦).

ورفع فريق السيدة العجوز رصيده إلى ٢٧ نقطة. وكان فريق المدرب أندريا بيرلو سقط في فخ التعادل ١-١ على أرضه أمام اتالانتا في المرحلة السابقة الأربعاء أهدر خلالها رونالدو ركلة جزاء.

وقال بيرلو بعد الفوز «كان رونالدو غاضبًا جدًا بعد أن أهدر ركلة الجزاء». وتابع «ولكن لحسن الحظ لم يكن لديه الكثير من الوقت للتحسر عليها وحصل فورًا على الفرصة لإظهار كم يحب تسجيل الأهداف».

من مباراة يوفنتوس ومضيفه بارما

وهذا الفوز السابع ليوفنتوس مقابل ستة تعادلات هذا الموسم في «سيري أ» ولا يزال الفريق الوحيد بالتشارك مع ميلان من دون أي هزيمة. وعن المباراة علّق بيرلو لاعب يوفنتوس السابق «نصل ببطء إلى حيث نريد جميعنا، ليس فقط أنا، ولكن أيضًا اللاعبين».

وبات رونالدو في صدارة ترتيب الهدافين مع ١٢ هدفًا من ٩ مباريات متفوقًا على السويدي المخضرم زلاتان ابراهيموفيتش نجم ميلان المبتعد منذ فترة بسبب الإصابة ولن يعود إلى الملاعب قبل يناير والذي سجل ١٠ أهداف في ست مباريات.

كما أصبح أفضل لاعب في العالم خمس مرات أفضل هداف في الدوريات الخمس الكبرى في عام ٢٠٢٠ بعدما رفع رصيده إلى ٣٣ هدفًا في «سيري أ» خلال السنة الحالية متجاوزًا الدولي البولندي روبرت ليفاندوفسكي (٣٢) نجم بايرن ميونيخ الألماني الفائز الخميس بجائزة أفضل لاعب في العام التي يقدمها الاتحاد الدولي للعبة «فيفا» متفوقًا على البرتغالي والنجم الأرجنتيني ليونيل ميسي. وافتتح كولوسيفسكي التسجيل عندما وصلته عرضية زاحفة من البرازيلي اليكس ساندرو عن الجهة اليسرى مرت بين جميع اللاعبين في المنطقة تابعها بيسراه على يمين الحارس لويجي سيبي (٢٣).

وضاعف رونالدو تقدم فريقه عندما ارتقى عاليًا بطريقة رائعة بين لاعبين ليتابع برأسه عرضية من موراتا (٢٦). وأضاف لاعب ريال مدريد الأسباني ومانشستر يونايتد الانجليزي السابق الهدف الثالث عندما وصلته كرة من الويلزي آرون رامسي داخل المنطقة تابعها بيسراه زاحفة على يسار الحارس (٤٨). وكان يوفنتوس الطرف الأفضل طيلة اللقاء وسجل موراتا المعار من اتلتيكو مدريد الأسباني الهدف الرابع عندما رفع البديل فيديريكو برناردسكي الكرة عن الرواق الأيسر تابعها رأسية منخفضة في الشباك (٨٦). وفي مباراتين سابقتين من اليوم، تعادل فيورنتينا ١-١ مع ضيفه فيرونا فيما أسقط سمبدوريا ضيفه كروتوني المتذيل بنتيجة ٣-٢ محققًا انتصاره الثاني تواليًا.

ثنائية ليفاندوفسكي تمنح بايرن الصدارة

جانب من مباراة بايرن ميونيخ وباير ليفركوزن

برلين (أ ف ب): قاد الهداف البولندي روبرت ليفاندوفسكي الفائز بجائزة لاعب العام ٢٠٢٠ المقدمة من قبل الاتحاد الدولي لكرة القدم (فيفا)، فريقه بايرن ميونيخ إلى ضرب عصفورين بحجر واحد من خلال إلحاق الخسارة الأولى ببايير ليفركوزن هذا الموسم ٢-١ وانتزاع منه الصدارة قبل الاستراحة الشتوية.

وسجل ليفاندوفسكي هدفي بايرن في الدقيقتين ٤٣ والثالثة في الوقت بدل الضائع، بعد أن تقدم ليفركوزن بهدف لمهاجمه التشيكي باتريك شيك (١٤).

ورفع الفريق البافاري رصيده إلى ٣٠ نقطة مقابل ٢٨ لكل من ليفركوزن ولايبزيغ الذي سقط في فخ التعادل السلبي مع كولن.

وأنهى الفريق البافاري عامًا حافلا شهد فوزه بخماسية نادرة هي بالإضافة إلى الدوري والكأس المحليين، دوري أبطال أوروبا والكأس السوبر الأوروبية والكأس السوبر المحلية، وقد خاض خلال عام ٢٠٢٠، ٤٨ مباراة في مختلف المسابقات، فاز في ٤٢ منها، وتعادل في ٥ وخسر مرة واحدة.

ودخل باير ليفركوزن المباراة محققًا ٨ انتصارات وأربعة تعادلات وكان الفريق الوحيد الذي لم يخسر في الدوري حتى الآن.

وحقق ليفركوزن بداية مثالية عندما نجح شيك في تسجيل هدف رائع من تسديدة قوية عجز عن التصدي لها الحارس العملاق مانويل نوير الفائز الخميس أيضًا بجائزة أفضل حارس للعام الحالي (١٤).

وتعرض الفريق البافاري لضربة بإصابة جناحه الفرنسي المتألق هذا الموسم كينغسلي كومان فحل بدلا منه لوروا سانيه (٣٢)، لكنه نجح في إدراك التعادل بواسطة ليفاندوفسكي الذي وجد نفسه أمام المرمى ليتابع كرة بسهولة داخل الشباك مستغلا سوء تفاهم بين حارس المرمى المجري لوكاش هراديكي وقلب الدفاع الدولي جوناثان تاه (٤٣).

وحاول كلا الفريقين تسجيل هدف الفوز في الشوط الثاني الذي شهد عودة لاعب وسط الفريق البافاري يوشوا كيميتش إلى الملاعب بعد إصابة في ركبته تعرض لها مطلع نوفمبر ضد بوروسيا دورتموند، قبل أن يتمكن ليفاندوفسكي من انتزاع هدف الفوز في الثواني الأخيرة مانحًا ثلاث نقاط ثمينة ومعنوية لفريقه.

ورفع الدولي البولندي رصيده من الأهداف إلى ٢٠ في ١٨ مباراة في مختلف المسابقات هذا الموسم.

وفي وقت سابق، فشل لايبزيغ بالانفراد في المركز الأول ولو مؤقتا بسقوطه في فخ التعادل السلبي على أرضه مع كولن.

سيطر لايبزيغ على مجريات اللعب تمامًا لكنه لم يتمكن من إيجاد ثغرة في دفاع كولن المتكتل.

وسقط بوروسيا مونشنغلادباخ الذي بلغ ثمن نهائي دوري أبطال أوروبا على أرضه أمام هوفنهايم ١-٢ في مباراة شهدت طرد مهاجم الأول الفرنسي ماركوس تورام لبصقه على مدافع هوفنهايم شتيفان بوش مباشرة بعد إدراك الضيوف التعادل بهدف للكرواتي اندري كراماريتش (٧٩) قبل أن يستغل هوفنهايم النقص العددي في صفوف منافسه ويسجل له الإنجليزي راين سيسينيون المعار من فولهام هدف الفوز (٨٦).

وكان مونشنغلادباخ تقدم بهدف سجله لارس شتيندل (٣٤).

وهي المرة الأولى التي يطرد فيها تورام وهو نجل بطل العالم عام ١٩٩٨ ليليان تورام، خلال موسمين له في صفوف فريقه الألماني.

وصام مونشنغلادباخ عن الانتصارات للمرة السادسة تواليا في مختلف المسابقات وتراجع إلى المركز الثامن، في حين يحتل هوفنهايم المركز الحادي عشر.

وعلى الرغم من الاستعانة بخدمات المدرب الخبير الهولندي هوب ستيفنس للمرة الرابعة، تابع شالكه نتائجه المخيبة بسقوطه على أرضه امام ارمينيا بيليفيلد صفر-١ لتغيب الانتصارات عن فريق إقليم الرور الصناعي للمباراة الـ٢٩ تواليا، علما بأن الرقم القياسي السلبي مسجل باسم تاسمانيا برلين مع ٣١ مباراة بلا فوز موسم ١٩٦٥-٦٦. ويعود آخر فوز لشالكه إلى يناير من العام الحالي. وكانت المرحلة افتتحت الجمعة وشهدت فوز اونيون برلين على بوروسيا دورتموند ٢-١.

سباعية تاريخية لليفربول في الدوري الإنجليزي

لندن (أ ف ب): اكتسح ليفربول مضيفه كريستال بالاس بفوز ساحق وتاريخي ٧-صفر في افتتاح المرحلة الرابعة عشرة من الدوري الإنجليزي لكرة القدم، ليحقق بذلك أكبر انتصار خارج أرضه في تاريخ البطولة معززًا صدارته، فيما ارتقى إيفرتون إلى الوصافة مؤقتا بانتصاره على ضيفه أرسنال ٢-١ بينما عاد مانشستر سيتي إلى سكة الانتصارات بفوز صعب على ساوثمبتون بهدف نظيف.

وسجل أهداف حامل اللقب الياباني تاكومي مينامينو (٣)، السنغالي ساديو مانيه (٣٥)، البرازيلي روبرتو فيرمينو (٤٤ و٦٨)، جوردان هندرسون (٥٢) والمصري محمد صلاح (٨١ و٨٤).

وابتعد ليفربول للمباراة العاشرة تواليًا عن شبح الهزيمة وعزز صدارته مع ٣١ نقطة، فيما رفع إيفرتون رصيده إلى ٢٦ نقطة في المركز الثاني مؤقتًا على بعد نقطة من توتنهام واثنتين من ليستر سيتي. ففيما فرّط ساوثمبتون بوصافة مؤقتة وتجمد رصيده عند ٢٤ نقطة في المركز الخامس، بينما بات سيتي سادسًا (٢٣).

وهو الفوز الأول لليفربول خارج أرضه منذ تغلبه على تشلسي ٢-صفر في المرحلة الثانية ليحقق بذلك انتصاره السادس تواليًا على أرض بالاس في البريميرليغ.

وأجرى الألماني يورغن كلوب الفائز الخميس بجائزة أفضل مدرب لعام ٢٠٢٠ التي يقدمها الاتحاد الدولي «فيفا» ثلاثة تغييرات على التشكيلة التي منحته الفوز القاتل على توتنهام في المرحلة الماضية ٢-١ في الدقيقة الأخيرة برأسية فيرمينو. إذ أراح صلاح والشاب كورتيس جونز، وحل مكانهما مينامينو والغيني نابي كيتا، فيما استعاد الكاميروني جويل ماتيب مكانه في الدفاع بعد عودته من الإصابة وحل بدلا من الشاب ريس وليامس.

وافتتح ليفربول التسجيل بعد تمريرة عرضية داخل منطقة الجزاء من مانيه إلى مينامينو الذي راوغ المدافعين وسدد بيمناه في الزاوية الأرضية اليسرى لمرمى الحارس الإسباني فيسنتي غوايتا (٣).

وهذا الهدف الأول لمينامينو في الدوري خلال ١٨ مباراة. كما أنه الهدف الأسرع للفريق الأحمر خارج ملعبه (بعد ١٢٥ ثانية) منذ نوفمبر ٢٠١٤، عندما سجل ريكي لامبرت بعد ٩٠ ثانية في مباراة ضد كريستال بالاس بالذات على ملعب سيلهورست بارك نفسه.

وضاعف ليفربول النتيجة بعد كرة أمامية من فيرمينو على باب منطقة الجزاء، ما أحدث دربكة استفاد منها مانيه فحضّر الكرة لنفسه وسددها في المرمى (٣٥).

وأضاف فيرمينو الهدف الثالث لفريقه بهجمة بدأها من خلف خط نصف الملعب بتمريره الكرة لزميله الاسكتلندي أندرو روبرتسون الذي تقدم بها وأعادها له عند نقطة منطقة الجزاء فراوغ وسدد بيمناه كرة خدعت الحارس الإسباني (٤٤). وكتب هندرسون اسمه في سجل هدافي المباراة بتسديدة رائعة من خارج منطقة الجزاء في الزاوية البعيدة (٥٢).

وبعد تمريرة متقنة من البديل صلاح في ظهر المدافعين، سجل فيرمينو الهدف الخامس بعد أن حضّر الكرة بيمناه وسددها بيسراه في مرمى الحارس الذي خرج لملاقاته (٦٨).

وأبى النجم المصري إلا أن يضع بصمته فسجل هدفين في ظرف ثلاث دقائق الأول بضربة رأسية من مسافة قريبة (٨١)، والثاني من تسديدة صاروخية رائعة من على مشارف منطقة الجزاء في الزاوية اليمنى (٨٤).

ولم يسبق لكريستال بالاس أن تلقى سبعة أهداف في مباراة على أرضه.

وانفرد صلاح بصدارة ترتيب هدافي البطولة برصيد ١٣ هدفًا.

وبعد تسجيله هدفين وتمريره كرة حاسمة، أضحى «الفرعون» أول بديل يشارك في ثلاثة أهداف لليفربول في البطولة.

وعاد مانشستر سيتي إلى سكة الانتصارات بعد تعادلين متتاليين بفوز صعب على مضيفه ساوثمبتون بهدف نظيف حمل توقيع رحيم ستيرلينغ.

وكان فريق المدرب الأسباني بيب غوارديولا سقط في فخ التعادل ١-١ مع وست بروميتش في المرحلة السابقة على ملعب الاتحاد بعد مواجهة سلبية مع جاره وغريمه يونايتد في «أولد ترافورد».

فيما مني ساوثمبتون بخسارته الأولى بعد ثلاث مباريات خالية من الهزائم آخرها تعادل ١-١ على أرض أرسنال الأربعاء.

وافتتح ستيرلينغ التسجيل عندما مرر البلجيكي كيفن دي بروين عرضية زاحفة عن الجهة اليمنى إلى منصف المنطقة تابعها الإنجليزي في الشباك (١٦).

وخسر ساوثمبتون جهود هدافه داني اينغز إثر خروجه مع نهاية الشوط الأول مصابًا (٤١) بعد أن شارك أساسيًا للمباراة الثالثة تواليًا بعد ابتعاده الفترة السابقة بسبب إصابة أيضًا.

وزاد إيفرتون من محن ارسنال بفوزه عليه ٢-١ ليفشل النادي اللندني في الفوز بأي مباراة في الدوري للمباراة السابعة تواليًا ليبقى في المركز ١٥ مع ١٤ نقطة.

وهو أسوأ رصيد للمدفعجية في هذه المرحلة منذ موسم ١٩٧٤-١٩٧٥، فيما حقق فريق المدرب الإيطالي كارلو انشيلوتي انتصاره الثالث تواليًا بعد فوزين مهمين على ليستر وتشلسي. وغاب عن اللقاء مهاجم ارسنال الغابوني بيار ايميريك-اوباميانغ لإصابة في ربلة الساق وحل مكانه البرازيلي ويليان أساسيًا، فيما حل مواطن الأخير دافيد لويز مكان مواطنه الآخر غابريال في مركز قلب الدفاع بعد طرد الأخير في التعادل أمام ساوثمبتون.

وافتتح إيفرتون التسجيل عندما رفع النيجيري اليكس ايوبي عرضية إلى داخل المنطقة تابعها دومينيك كالفرت-لوين رأسية ارتدت من روب هولدينغ ليسجل هدفًا بالنيران الصديقة (٢٢).

وتحصل اينسلي مايتلاند-نايلز على ركلة جزاء اثر عرقلة من مواطنه توم ديفيس، انبرى لها العاجي نيكولا بيبي بنجاح (٣٥). وأتيحت فرصة لكالفرت-لوين بعدما سدد بيسراه كرة رائعة من خارج المنطقة أنقذها ببراعة الحارس الألماني بيرند لينو في أعلى الزاوية اليمنى. إلا أن مجهود الدولي الإنجليزي لم يذهب سدى، فمن الركنية الناتجة عنها رفع الايسلندني غيلفي سيغوردسون كرة تابعها الكولومبي ييري مينا رأسية عند القائم الأول (٤٥). وكان فريق المدرب الأسباني ميكيل ارتيتا الأفضل في الشوط الثاني إلا أن فرصه لم تثمر عن أهداف على رغم الاستعانة بالفرنسي الكسندر لاكازيت الذي دخل في الدقيقة ٧٦ والبرازيلي غابريال مارتينلي (٧١) الذي شارك في أولى مبارياته مع الارسنال منذ مارس الفائت لابتعاده بداعي الإصابة. وتعادل نيوكاسل يونايتد مع فولهام ١-١.

محمد صلاح يسدد كرة الهدف السابع في مرمى كريستال بالاس

ليون يعود إلى سكة الانتصارات

صراع على الكرة بين لاعبي ليون ونيس

مرسيليا (أ ف ب): فاز ليون ٤-١ على مضيفه نيس في المرحلة السادسة عشرة ليعود إلى سكة الانتصارات، فيما فشل مرسيليا بالفوز للمباراة الثانية تواليًا في غضون أربعة أيام بعد سقوطه في فخ التعادل ١-١ أمام ضيفه رينس.

ورفع ليون رصيده إلى ٣٣ نقطة.

وسجل الهولندي ممفيس ديباي (٣٢ من ركلة جزاء)، تينو كاديويري من زيمبابواي (٣٩)، الكاميروني كارل توكو ايكامبي (٦٣) وحسام عوار (٧٣) أهداف الضيوف، فيما أحرز أمين غويري هدف أصحاب الأرض (٤٣).

وهذا الفوز التاسع لفريق المدرب رودي غارسيا مقابل ستة تعادلات وخسارة وحيدة في الدوري هذا الموسم كانت في المباراة الافتتاحية من الموسم أمام مونبلييه.

وتحصل كاديويري على ركلة جزاء إثر عرقلة من ستانلي نسوكي انبرى لها ديباي وسددها على طريقة بانينكا (٣٢).

وسجل كاديويري الهدف الثاني عندما اقتنص الكرة من تمريرة خاطئة من الجزائري هشام بوضاوي على مشارف منطقة نيس، قبل أن يتابعها على يمين الحارس (٣٩).

وقلص نيس الفارق قبل الاستراحة برأسية لغويري إثر عرضية من البرتغالي روني لوبيش (٤٣).

وكان ليون الطرف الأفضل في الشوط الثاني من حيث الفعالية وسجل الثالث بعد مجهود فردي مميز من كاديويري الذي مرر الكرة إلى توكو ايكامبي أسكنها الشباك (٦٣).

واختتم عوار التسجيل بعد لعبة جماعية مميزة رفع على إثرها ليو دوبوا الكرة مرت أمام ديباي وأفلتت من الحارس الأرجنتيني والتر بينيتيس تابعها الفرنسي من أمام المرمى.

وفي المباراة الثانية، سجل الياباني يوتو ناغاتومو هدفًا بالنيران الصديقة للضيوف (٢٠) قبل أن يعادل فلوريان توفان لأصحاب الأرض (٤٤) على ملعب فيلودروم.

وأجرى المدرب البرتغالي أندريه فياش بواش تغييرين على التشكيلة التي منيت بهزيمة (١-٢) أمام رين منتصف الأسبوع، كانت الأولى منذ المباراة الافتتاحية، حيث بدأ ناغاتومو والاسباني ألفارو غونزاليس أساسيين.

وقال بواش بعد اللقاء «أتيحت لنا فرص في الشوط الأول ولو سجلنا كنا أجبرناهم على الخروج من مناطقهم. ولكن عندما سجلوا، بات هذا الأمر أصعب».

وتابع «أنا خائب جدًا، أهدرنا فرصة محققة ولم أتوقع ذلك بعد أداء جيد».

وكانت هذه المشاركة الرابعة فقط لناغاتومو الاكثر خوضًا لمباريات مع منتخب اليابان أساسيًا هذا الموسم وارتكب الخطأ عندما رفع الكوسوفي اربير زينيلي عرضية منخفضة حوّلها الدولي الياباني في شباكه عن طريق الخطأ عندما حاول تشتيتها (٢٠).

وزادت محن ظهير انتر الإيطالي السابق بعدما تحصل على بطاقة صفراء بعد خمس دقائق لخطأ على ماتيو كافارو.

وعادل توفان للفريق الجنوبي النتيجة قبل الاستراحة عندما وصلت عرضية إلى الأرجنتيني داريو بينيديتو داخل المنطقة، مررها رأسية جميلة إلى الفرنسي عند القائم الثاني تابعها بدوره برأسه في الشباك (٤٤).

حاول بطل فرنسا عشر مرات آخرها عام ٢٠١٠ الخروج بالنقاط الثلاث عبر محاولتين للظهير الياباني الآخر هيروكي ساكاي وديميتري باييه إلا أنهما عجزا عن ذلك. في مباراة سابقة، أسقط متز ضيفه لنس بنتيجة ٢-صفر بهدفي السنغالي أوبا نوغات (٣٠) والجزائري فريد بولحية (٩٠+٤).

ورفع متز رصيده إلى ٢٣ نقطة في المركز الثامن بفارق نقطة عن لنس السابع.

خدماتنا متوفرة في جميع مكاتب سند

إعلانات عُمان المبوبة
Classified

ارسل إعلانك المبوب
إلى جريدتي عُمان Observer على الأرقام التالية:
+968 94501166 , +968 99841230

إعلان

إعلان تحويل الشكل القانوني

تعلن شركة نجمة المندوس للتجارة (تضامنية) تحت رقم (١٠٦٥٨٢٩) إنها بصدد تحويل شكلها القانوني من (شركة تضامنية) إلى (شركة الشخص الواحد وفقا للمادة رقم (٤) (٢) من قانون الشركات التجارية رقم (٢٠١٩/١٨) وتعديلاته . وعلى كل من له اعتراض على ذلك عليه أن يتقدم بأسباب اعتراضه لادارة التجارة والصناعة وترويج الاستثمار بمحافظة جنوب الشرقية خلال مدة شهر من تاريخ نشر هذا الإعلان

إعلان تخفيض رأس المال

وفقا لأحكام المادة ١٥٠ من قانون الشركات التجارية تعلن شركة يحيى الفزاري للتجارة توصية المقيدة بالسجل التجاري رقم (١٥٩٧٧٣٦) أنها بصدد تخفيض رأس مالها من ٥,٠٠٠,٠٠٠ إلى ١٠,٠٠٠,٠٠٠ ريال عماني وكل من له اعتراض على ذلك عليه أن يتقدم بأسباب اعتراضه لأمانة السجل التجاري بوزارة التجارة والصناعة وترويج الاستثمار خلال ٣٠ يوما من تاريخه .

إعلان تخفيض رأس المال

وفقا لأحكام المادة ١٥٠ من قانون الشركات التجارية تعلن شركة التقنية العالمية ش م م – المقيدة بالسجل التجاري رقم (١٤٠٨٩٨٤) أنها بصدد تخفيض رأس مالها من ١٠١,٠٠٠,٠٠٠ إلى ٥,٠٠٠,٠٠٠ وكل من له اعتراض على ذلك عليه أن يتقدم بأسباب اعتراضه لأمانة السجل التجاري بوزارة التجارة والصناعة وترويج الاستثمار خلال ٣٠ يوما من تاريخه .

إعلان تخفيض رأس المال

وفقا لأحكام المادة ١٥٠ من قانون الشركات التجارية تعلن شركة الوتد الوطنية ش.م.م المقيدة بالسجل التجاري رقم (١١٢٢٨٨٢) أنها بصدد تخفيض رأس مالها من ٢٥٠,٠٠٠,٠٠٠ إلى ٢٥,٠٠٠,٠٠٠ ريال عماني وكل من له اعتراض على ذلك عليه أن يتقدم بأسباب اعتراضه لأمانة السجل التجاري بوزارة التجارة والصناعة وترويج الاستثمار خلال ٣٠ يوما من تاريخه .

إعلان تخفيض رأس المال

وفقا لأحكام المادة ١٥٠ من قانون الشركات التجارية تعلن شركة عدنان سعيد جمعات وشركاه للمقاولات المقيدة بالسجل التجاري بصلالة رقم (١٢٦٣٥٥٠) أنها بصدد تخفيض رأس مالها من ٢٥,٠٠٠ إلى ٢٠,٠٠٠ ألف ريال عماني وكل من له اعتراض على ذلك عليه أن يتقدم بأسباب اعتراضه لأمانة السجل التجاري بوزارة التجارة والصناعة وترويج الاستثمار خلال ٣٠ يوما من تاريخه .

إعلان

إعلان تحويل الشكل القانوني

تعلن شركة ربوع المعترض للتجارة – توصية تحت الرقم (١٠٧٣١١٧) أنها بصدد تحويل شكلها القانوني من شركة (توصية) إلى (شركة الشخص الواحد) وفقا للمادتين رقمي (٢و٤) من قانون الشركات التجارية رقم (٢٠١٩/١٨م) وتعديلاته. وكل من له اعتراض على ذلك عليه أن يتقدم بأسباب اعتراضه لإدارة التجارة والصناعة وترويج الاستثمار بمحافظة جنوب الشرقية خلال شهر من تاريخ نشر هذا الإعلان .

إعلان تعديل الشكل القانوني

استنادا لاحكام المادة ٣١ من قانون الشركات ٢٠١٩/١٨ وتعديلاته تعلن شركة لمحة الإبداع المقيدة بالسجل التجاري بصلالة رقم (١٣٣٦٤٦٦) أنها بصدد تعديل شكلها القانوني من شركة (تضامنية) إلى (شركة الشريك الواحد) . وكل من له اعتراض على ذلك عليه ان يتقدم بأسباب اعتراضه للمديرية العامة للتجارة والصناعة بمحافظة ظفار وذلك خلال مدة ثلاثين يوما من تاريخ نشر هذا الإعلان

إعلان تعديل الشكل القانوني

تعلن شركة سراج القابل للتجارة والمقاولات (تضامنية) المقيدة بالسجل التجاري بمحافظة جنوب الشرقية تحت رقم (١٠٣٣٣٣٣) أنها بصدد تعديل شكلها القانوني من شركة تضامنية إلى شركة الشخص الواحد محدودة المسؤولية وفقا للمادة ١٣ مكرر ٢ من قانون الشركات التجارية رقم ٧٤/٤ وكل من له اعتراض على ذلك عليه أن يتقدم بأسباب اعتراضه لأمانة السجل التجاري بوزارة التجارة والصناعة وترويج الاستثمار بمحافظة جنوب الشرقية خلال شهرين من تاريخ نشر هذا الاعلان.

إعلان تعديل الشكل القانوني

استنادا لاحكام المادة ٣١ من قانون الشركات ٢٠١٩/١٨ وتعديلاته تعلن شركة جبل ظنه للتجارة تضامنية، والمقيدة بأمانة السجل التجاري تحت الرقم (١٢٢٠٠٨٠) أنها بصدد تعديل شكلها القانوني من شركة (تضامنية) إلى (شركة الشخص الواحد) وكل من له اعتراض على ذلك عليه ان يتقدم بأسباب اعتراضه لأمانة السجل التجاري بوزارة التجارة والصناعة بمسقط خلال شهرين من تاريخ نشر هذا الإعلان

إعلان تعديل الشكل القانوني

استنادا لاحكام المادة ٣١ من قانون الشركات ٢٠١٩/١٨ وتعديلاته تعلن شركة سليمان الكيومي لمقاولات البناء والتشييد – تضامنية، والمقيدة بأمانة السجل التجاري تحت الرقم (١٢٦١٠٩٧) أنها بصدد تعديل شكلها القانوني من شركة (تضامنية) إلى (شركة الشخص الواحد). وكل من له اعتراض على ذلك عليه أن يتقدم بأسباب اعتراضه لأمانة السجل التجاري بوزارة التجارة والصناعة بمسقط خلال شهرين من تاريخ نشر هذا الإعلان .

فقدان

فقد المواطن عادل محمد احمد سعيد المشيخي سند ملكية ارضه السكنية ٨١٤ المربع ط بولاية مرباط البالغة مساحتها ٨٠٦م٢ . فعلى من يجده يسلمه لأقرب مركز شرطة أو لأمانة السجل العقاري

فقد المواطن سالم بن سنجور بن مسمار الحرسوسي سند ملكية ارضه الصناعية رقم القطعة ٥١ بولاية هيماء بالمربع هيماء والبالغ مساحتها ٢٠٠٠م٢ . فعلى من يجده يسلمه لأقرب مركز شرطة أو لأمانة السجل العقاري

للبيع

للبيع ارض تجارية في صحار – مويلح التجاري / ٣٤٢ م ٢ السعر : ٥٥ ألف ريال عماني – الغشبة / ٤٦٤ م٢ السعر : ٣٢ ألف ريال عماني
هـ:٩٩٤١١٢٨٢

للبيع معدات وحفارات ودوزارات وشيولات
هاتف : ٩٦١٦٣١٨٢

مكتب أبو سعد الصلتي للتجارة وساطة العقارات بمسقط تسويق بيع وشراء الاراضي والعقارات للتواصل
٩٩٤٧٥٥٨٩
٩٢٧٦٩٨١٧

العاج العقارية مكتب متخصص في الوساطة العقارية) البيع / الشراء / التأجير / الادارة (مطلوب فلل و شقق و اراض للبيع أو التأجير في السيب وبركاء / ٩٥١٤١٤٥٤ : ٩٤٦٦٤٦٣٥ /٩٥٨٥٠٣٤٥ / ٩١٧٧٦٦٤٨

نوفر لكم افضل عروض المقاولات و التشييد بأسعار تنافسية –مسقط والباطنة و الولايات المجاورة ٩٥١٤١٤٥٤/٩٥٨٥٠٣٤٥

للبيع

للبيع ارض في دارسيت ٦٥٠م٢ بها تصريح شقق بالقرب من المدرسة الهندية بـ٦٨ ألف فقط ٩٥١٢٢٣٤٢

مطلوب ومتوفر اراضٍ ومنازل وشقق للبيع ومنازل وشقق للايجار وإدارة العقارات لمكتب عقاري . هاتف : ٩٣٦٧٥٥٣٠

تتوفر بمزرعتنا الكائنة بولاية بركاء /الفليج عدد (٢٧٥) نخلة لمختلف الاصناف والاحجام للبيع بالجملة وبسعر اجمالي(٨,٢٥٠ريال) بواقع (٣٠) ريالا سعر الواحدة وقابل للتفاوض للتواصل هاتف رقم ٩٢٨٢٢٠٤٠ ٩٧٣٦٥٩٢٢

شقة للايجار بالقرم، شارع بيديو ثلاث غرف ، دورتا مياه ، غرفة معيشة واحدة، ومطبخ مع المكيفات ومظلة خارجية للسيارة للاتصال : ٩٩٤٧٤٧٤٦

إعلان خدمات

نقل و توصيل البضائع محافظة مسقط و الولايات المجاورة شاحنة ٣ طن. للتواصل/ ٩٩١٩١٦٦٣ ٩٢٧٩١٣٠٤

نقل عام شاحنة قلاب ٤ طن لنقل الأغراض ومواد البناء المختلفة في حدود مسقط فقط هـ:٩٥١٢٢٣٢٤ عبدالحكيم

إعلان خدمات

شركة البرج البنفسجي
١٠ ريالات فقط
صيانة التكييف المركزي
هـ/٩٦٠٧٠٢٠٣
هـ/٩٩٧٧٦٥٦٤

أصداف بوشر لتنظيف المباني ونقوم بتنظيف المنازل والستائر والكراسي والمفروشات للاستفسار: ٩٨٥٣٦٠٠٤ ٩٣٣٦٦١٦١ ٩٨٥٣٥٩٠٠

متخصصون في عمل الصبغ وانابيب المياه والانترلوك والسراميك وصيانه المباني هـ / ٩٦١٩١٨٣٧ ٩٨٩٣٧٢٦٦

الاتحاد للصيانة والتنظيف تقدم خدمات مكافحة الآفات ومكافحة عثة الفراش ومكافحة الافاعي ومكافحة النمل الابيض ومكافحة ما قبل وبعد البناء للتواصل: ٩٣٠٩٨٤٥٠ ٢٤٤٧٢١١٦ فاكس: ٢٤٤٧٢١١٦

شركة كندة العالمية التنظيف العام، الفحص الجيد،معالجة النمل الابيض، تلميع الرخام وتنظيف السجاد هـ:٩٩٠٤٤٦٢ حمزة هاتف – ٢٤٤٧٥٨٩٤ ٩٤٣٥٣٠٣٣

إعلان خدمات

البريق لتنظيف المباني والمنازل والمساجد والمفروشات بأسعار مناسبة للتواصل: ٩٥٦٤٣٤٣٢

الاختيار الكامل للتجارة مكافحة جميع انواع الحشرات، الصراصير والفئران والعقارب والأفاعي وخدمات تنظيف السجاد ٩٩٤٤٨٨٥٣

نقل وفك وتركيب الاثاث في جميع ولايات السلطنة وأسعارنا ترضي الجميع هـ:٩٢٥٥٢٥٢٤

تلميع الرخام وبلورته وتنظيف ارضية المباني، تلميع الارضيات والسجاد وغسل الاريكة ومكافحة الآفات ومكافحة النمل الابيض والصيانة والنقل رقم التواصل: هاتف ٩٩٥٠٤٢٧٥

اعلان للايجار

للايجار
غرفة كبيرة جدا + دورة المياه + ملحق صغير شامل الكهرباء والماء والواي فاي – في العذيبة والغبرة الشمالية
هاتف ٩٨٨٧٧٠٠٣

اعلان للايجار

للايجار – عمارة مكونة من ٣ شقق فيش السيب (وادي البحايص) ٢ غرفة نوم + مجلس + محل تجاري

شقق للايجار– في دارسيت الطويان (٢ غرفة نوم + مجلي)

منزل بالوادي الكبير ٣ غرف نوم + مجلس +صالة عائلية ٩٩٤٥٩٣٤٢

شقق للايجار غرفتان ومجلس غرفة ومجلس للاتصال ٩٩٣٤١١٣٨ ٩٠٩٩١٠٧٩

سيارات للبيع

نشتري السيارات المستعملة والمدعومة والسكراب الجديدة والقديمة والصالون وال ٤×٤ نقدا للتواصل ٩٩٠١٥٩٩٠ أبو محمد

نشتري السيارات المستعملة والمصدومة والسكراب الجديدة والقديمة نقدا للتواصل ٩٠٩٠٨٨١٠ ابو محمد

مطلوب للتوظيف

١– معلم/ معلمة بيولوجي باللغة الانجليزية.
٢– معلم/ معلمة كيمياء او فيزياء باللغة الانجليزية. يشترط:
١– مؤهل مناسب ٢– خبرة في تدريس اللغات
٣– شهادة ايلتس بحد ادنى ٦.
للتواصل – ٩٦٠٦٢٥٣٠

مطلوب – موظف موظفة مكتب عقاري في صحار – الهمبار خبرة في العقار والتسويق
للتواصل/ ٩٩٤١١٢٨٢

يطلب عمل

شاب عماني يبحث عن وظيفة عمل كحارس في أي موقع متقاعد من السلك العسكري للتواصل: ٩٢٢٠٠٢٨١

مهندسة معمارية سودانية بصلالة، خبرة في التسويق والمبيعات، لديها رخصة قيادة هـ/٩٧٦٠٢٩٢٦

مدير مالي بصلالة يبحث عن عمل هـ/٧١٩٢٥٨١٨

مطلوب بشكل عاجل

مؤسسة تجارية رائدة في مجال الرعاية الطبية تعمل في ١٣ دولة في منطقة الشرق الاوسط وشمال افريقيا تعلن عن حاجتها لموظفين في المجالات التالية :

١– خريج في الصيدلية – مع ترخيص من وزارة الصحة
مع خبرة ٢–٣ سنوات من وزارة الصحة .

٢– مندوب مبيعات
مع خبرة ٢–٣ سنوات في بيع الاجهزة الطبية .

الموقع : مسقط – سلطنة عمان

يشترط أن يكون المتقدم عماني الجنسية ويفضل اجادة اللغة الانجليزية تحدثا وكتابة واجادة استخدام الحاسب الآلي ، وبرامج المايكروسفت اوفس .

ترسل السيرة الذاتية على البريد الالكتروني :
careers@amicgroup.com

شارك فيها أكثر من ١٠٠ باحث وأكاديمي ومتخصص

«المصنعة الثقافية» تحيي يوم اللغة العربية بنقاشات مثرية

كتبت: خلود الفزارية

تطرقت إلى مكانة اللغة العربية وأهميتها وواقع استعمالاتها في الحياة اليومية مع استعراض لتجارب فردية ومشروعات حيوية

أقامت شبكة المصنعة الثقافية بالتعاون مع صالون فاطمة العليان الأدبي «الملتقى الدولي الافتراضي للغة العربية المصنعة ٢٠٢٠» على مدار يومين بمشاركة ما يزيد على مائة من العلماء والمفكرين والأكاديميين والمترجمين والمعنيين باللغة العربية.

وأُهدي الملتقى إلى روح السلطان الراحل قابوس بن سعيد- طيب الله ثراه- الذي بذل الكثير خلال أعوام حكمه الخمسين في خدمة اللغة العربية، ومسألة التقارب بين الناس، وتجلى ذلك في موسوعة السلطان قابوس للأسماء العربية، وكراسي السلطان قابوس لخدمة اللغة العربية في العديد من أرقى جامعات العالم.

ونوقشت مكانة اللغة العربية، حيث أشار الدكتور محمد المهري إلى أن اللغة العربية كغيرها من اللغات الحية التي تعاني من الغربة، ولكن هنالك أبواب تفتح، والمراحل تصنع بها واللغة تتجدد، كما أوضحت مكية الكمزارية أن اللهجات التي انبثقت من اللغة العربية تكاد تندثر وظهرت في مكانها بدائل أخرى، ويكمن ذلك في سر استعمال اللغة.

وأشار «همّل» إلى أن اللغة في المجتمعات تتطور وتأتي بالجديد كلما استحدثت تركيبات أخرى، فاللغة العربية ميزتها تكمن في كونها مصونة ومحفوظة، إلا أن اللغة العامية هي التي تواجه التحديات باختلاطها بالفردات الدخيلة.

واقع استعمال اللغة العربية

أدارت الجلسة الدكتورة جميلة رحماني، وتوجهت في البداية إلى الدكتورة عزيزة الطائية التي بينت أن اللغة العربية بدورها المعرفي والثقافي تواجه تيارًا عولميًا، لذلك يجب أن نحفظ اللغة العربية مع غزو وسائل الإعلام، وتوفر الحاسب الآلي الذي يسمح للأطفال بالتعامل مع ثقافات أخرى، مع ضرورة توجيه الطفل وتكثيف رعايته لغويا لحفظ اللغة العربية من الصدامات الحضارية من حوله.

كما أشارت الدكتورة عائشة الشامسي من الإمارات إلى أن المؤسسات التعليمية العليا في الإمارات تعاني من تنوع ثقافي نتيجة وجود ما يقارب مائتي جنسية مختلفة مما أثر سلبيا في اللغة العربية، ولكن في ظل تطوير الخطط انتقلت معظم البرامج إلى التدريس باللغة الإنجليزية، باستثناء كليات الشريعة التي تدرس مساقات إنجليزية كذلك، لذلك نحن بحاجة لننفض الغبار عن اللغة العربية لأنها لغة الحضارة الأولى.

وتحدث يوسف المعمري عن المقومات التي توفرت للغة العربية للبقاء، حيث قاومت كل متغيرات التهجير في مراحل زمنية مختلفة، فضلا عن ارتباطها بالدين الإسلامي مع تنوعها وما تزخر به من آداب ما يجعلها باقية، ونحن لا نخاف من نهايتها ولكننا نطمح إلى أن تبقى في مكانتها، لذلك يجب الاهتمام بها في مواقع التواصل الاجتماعي للحفاظ على هوية الإنسان وتراثه، مع ضرورة استخدامها في المؤسسات الجامعية في السلطنة.

وتطرق الدكتور أحمد تركي إلى اللغة العربية في الدعوة الإسلامية، حيث أشار إلى أن اللغة العربية لها ارتباط مع الديانات السماوية، فقد تطورت اللغة العربية إلى مراحل، ومميزاتها أن لها صدى صوتيًا وبعدًا فطريًا، مما جعلها لغة مكتملة تراعي حاجيات الإنسان؛ لأنها معبرة وغنية. مبينا أننا في أمس الحاجة إلى تدريب الأئمة والوعاظ والعلماء على اختيار الكلمات النورانية التي تتناسق مع القرآن ومنهج النبي صلى الله عليه وسلم، للحض على السلام والتسامح ونشر المحبة وهذا هو الخطاب القرآني.

■ جانب من المشاركين في الملتقى الافتراضي

عمانيون واللغات الأخرى

وأوضح الدكتور زاهر الغسيني الذي أدار الجلسة أن هناك العديد من العمانيين الذين يتقنون لغات غير اللغة الإنجليزية ومن بينهم سالم المعمري الذي تعلم اللغة الإيطالية، الذي أوضح بدوره أن السفر يتيح رؤية بعض الأشياء التي لا يمكن أن يتوقعها الشخص، مبينا أن الثقافات التي وجدها في إيطاليا حفزته للتعمق في اللغة الإيطالية مما دفعه إلى تعلمها في أحد المعاهد، وتحدى الصعوبات التي واجهته.

كما ألقى الدكتور عامر العيسري عن تجربته مع اللغة الفرنسية التي بدأت مع النظر في اللغة الفرنسية وجمالياتها، حيث التحق بالدورات في السلطنة عن طريق المركز الذي أرسله لزيارة عدد من المدن الفرنسية والتحق بعدد من المعاهد هناك، وقد أسهم احتكاكه بالدراسات الفرنسية في رفد تخصصه في الاهتمام بالطفل ومجال عمله.

وأوضح سلطان الفارسي أن اهتمامه باللغة الألمانية قاده إلى افتتاح معهد متخصص باللغة الألمانية، فبدأ بدراسة اللغة الألمانية منذ صباه بعد أن حصل على منحة لتعلم اللغة الألمانية ومجال الترجمة فيها، ثم قام بتطوير اللغة من ناحية تطبيقية، وواجه عقبات كثيرة تمكن من تجاوزها بفضل تمكنه من لغته الأم وهي اللغة العربية.

بعدها شارك الدكتور زاهر الغسيني تجربته مع تعلم اللغة الإسبانية بقوله إنه وجد الكثير من المحفزات، مع العلاقة بين اللغة العربية واللغة الإسبانية من حيث التراكيب والمفردات، بالإضافة إلى الأدب الإسباني المرتبط بحضارة الأندلس التي تعود بجذورها إلى الحضارة الإسلامية.

مشروعات معاصرة

وفي الجلسة التالية التي أدارتها الدكتورة إشراقة مصطفى حميد الباحث بلال أورفالي الذي تطرق إلى نماذج من سلسلة جديدة جرى نشرها، وهي عبارة تعاون بين فنانين لتصوير بعض القصص بعد اختيارها، وهناك حوار متصل بين اختيار النصوص وتصويرها. الكتاب الأول سلطنا فيه الضوء على العلاقات المتنوعة والإمكانات الإبداعية التي توحي بها هذه القصص، والكتاب الثاني عبارة عن مختارات من الهوامل والشوامل وهو مراسلات بين التوحيدي الأديب ومسكويه الفيلسوف، ويشكل مرآة لسجالات القرن الرابع الهجري واهتماماتهم، ويعكس روح التفكر العقلاني التي وسمت حركتهم، وفي الكتاب الثالث وهو مختارات من كتاب «عقلاء المجانين» للنيسابوري، ويجمع في كتابه أخبارا وقصصا محورها مجانين عقلاء، لهم منطق خاص، واختتم بالكتاب الرابع الذي يتناول مفهوم الصداقة كما عرفها العرب وكما أطّرتها الثقافة العربية، ويستقي نصوصه من نصوص متعددة.

وبعده قدمت الدكتورة رحمة بنت أحمد الحاج عثمان من بالجامعة الإسلامية العربية بماليزيا ورقة استعرضت فيها مشروعها الذي يتناول ديوان الشعر الإلكتروني، وهو تطبيق مبتكر للهاتف الجوال لتعليم اللغة العربية تفاعليا، موضحة أن اللغة العربية لغة عالمية ومن أهم اللغات المتعلمة في العالم، والشعر العربي من المكونات الأساسية للغة الفصيحة، ومن المقررات الدراسية الرئيسة للمتخصصين في اللغة العربية وآدابها، ويواجه غير العرب مشاكل في دراسة الأدب العربي منها عدم وجود المنهجية في التدريس، والدروس مملة ومتعبة، والخوف من الرسوب في المقرر والخجل من التحدث في أثناء المحاضرة، وضعف المنتج، وعلى ضوء ذلك جاءت فكرة إدخال التقنيات الحديثة في أساليب التدريس والتعلم التفاعلية بدراسة الشعر العربي وتعلمه، وجاء تمويل المشروع من وزارة التعليم العالي الماليزي، وهو متوفر في متاجر التطبيقات في مختلف أنواع الهواتف الذكية.

وبعدها قدم الدكتور عبيد الشقصي ورقته التي أوضح فيها أن المعهد الدولي للغة العربية والإعلام يعتبر من أوائل المعاهد الخاصة الذي يعمل على تدريس اللغة العربية للناطقين بغيرها، للتعريف بمهارات استخدام اللغة العربية في الجوانب العلمية والحياتية من خلال توظيف الإعلام، وتعزيز مستوى التعليم للدارسين بتقنيات تعليمية مثل وسائل الاتصال، ويحتوي المعهد على استوديو تعليمي للخروج من التلقين واستخدام الأسلوب التفاعلي.

وألقى الدكتور عز الدين البوشيخي الضوء على مشروع معجم الدوحة التاريخي للغة العربية الذي يندرج ضمن رؤية استراتيجية للنهوض باللغة العربية وثقافتها، موضحا أن المشروع يحتوي على تصور واضح وخطط تنفيذية تستند إلى الخطة العامة وجدولة زمنية، بالإضافة إلى الموارد المالية ومن يتبنى المشروع ويرعاه. وأنجز مجموع المصادر التي استند إليها المعجم مع بياناتها الجغرافية وتواريخ تأليفها أو وفياتها، مع أسماء من ألفها، وبذل التدقيق من نسبة النص إلى قائله والتحقق من متن النص وتحديد التاريخ المناسب للنص، ثم جرى جمعها في مدونة إلكترونية، وأضيف إليها الكثير من التطويرات.

وأوضح الدكتور محمد الشحات ناقد أدبي وأكاديمي مصري أن مشروع معهد الواصل لتعليم اللغات في السلطنة بدأ من فرضية أن اللغة العربية تواجه تحديات ثقافية وسياسية وقضايا أخرى وحراك ديموغرافي ومعرفي، فاللغة العربية من أكثر اللغات انتشارا في العالم، مع ضرورة البحث عن سبل معرفية لتكون اللغة العربية لغة بحث علمي، وعلاقة اللغة بالعقل النقدي، مع التركيز على الكتابة الإبداعية.

كما قدمت مديرة الجلسة الدكتورة إشراقة مصطفى ورقتها عن مشروع «سيمفونية الربع الخالي»، وقامت بترجمة العديد من النصوص العربية، كما تطرقت إلى زيارة للطلاب من النمسا إلى قطر للمشاركة في ورشة هناك، كما تناولت النظرة العامة التي يعتقدها هؤلاء الطلاب عن البيئة العربية.

مقامات

اليوم العالمي للغة العربية احتفاء وأسئلة

فاطمة الشيدية

والعالم يحتفي باليوم العالمي للغة العربية في الثامن عشر من ديسمبر من كل عام يستشعر المحب لهذه اللغة أهمية هذا الاحتفاء لتعريف الآخر بهذه اللغة العظيمة التي استوعبت حضارة علمية وفكرية أنارت العالم وعلمته في مجالات المعرفة الإنسانية، ويستحضر قيمتها كهوية راسخة في زمن تتداخل فيه الهويات وتتلاشى أحيانا كثيرة.

إلا أن ما يجب فعلا أن يشغلنا في هذه المناسبة - خارج فكرة الاحتفاءات الكرنفالية السطحية والهشة غالبا- هو فكرة استمراريتها في الزمن واتساع رقعة انتشارها في المكان، سواء على لسان أبنائها أو من يتعلمها من الشعوب الأخرى، والسبل الناجعة لذلك أكثر من أي شيء آخر، وبالتالي تذليل الصعوبات وإزالة العوائق التي قد تحول دون الانتشار والخلود اللائق بها.

لذا في هذا اليوم ينبغي الانتباه جيدا- بعيدا عن المسلمات التي يركن إليها البعض والتي أثبتت عدم جدواها__ أن اللغة كائن حي يتنفس ويمتد ظله من الداخل للخارج، ومن الماضي للمستقبل، وأنها أداة تفكير ينبغي أن تظل دائما متطورة ومتغيرة لتواكب الحاجة والعصر وبذلك فقط تتجدد وتنمو، في حين أنها بالثبات والإهمال قد تتقلص وتتراجع.

كما علينا أن ننتبه أن اللغة العربية- رغم ثبات مصادرها- هي لغة متغيرة ككل اللغات والدليل على ذلك اللغات الكثيرة التي تنسلخ منها يوما بعد يوم، والتي قد لا تشبهها كثيرا في أسسها المعيارية كما أنها قد تقتل أمها كما يحدث مع بعض الشجر؛ ولذا يظل الخوف من اللهجات على اللغة المعيارية التي يعيش نخبتها الكثير من أوهام القوة والديمومة والحفظ- مبررا ولكنه ليس قطعيا، فهذا الحضور متى ما كان طبيعيا قد يشكّل رفدا للغة الأم تبدأ دورته الحياتية على لسان المتحدث بها جامعا بين القديم والجديد مسعفا اللغة المعيارية الأم في تراجعها التدريجي من الألسنة والأقلام لتسكن المراجع والكتب فقط.

لذا يجب الأخذ بعين الاعتبار أهمية ذلك التناسل الحميد؛ فمع تباين مستويات اللهجات بما في ذلك الرقمية التي تتشكل كلهجات جديدة تماما خارج اللهجات المعروفة، وانفصالها الحاد عن الفصحى أيضا إلا أن ذلك ليس شرا محضا بل يمكن أن يستثمر لصالح انتشارها بأن تقلص الفجوة بين المنبت والفروع، فكل اللغات لديها لهجات تنطلق من ذات النبع وتصب في ذات المصب.

ولعل مواقع التواصل الاجتماعي خير دليل على ذلك حيث تشكل لغة موازية لحياة موازية بأخطائها واشتقاقاتها المستحدثة وبنحتها المستمر، وأخذها من اللغات الأخرى بعيدا عن الترجمات أو إيجاد المصطلح المناسب في الوقت المناسب الذي تقصّر فيه مجامع اللغوية كثيرا وبالتالي يتأرجح دورها بين ضرورة لا تأتي في وقتها، وترف مؤسسي.

إن اللغات المنبثقة من العربية في الرقمية والإعلام تتسع يوما بعد يوم لتثبت أن اللغة أداة اتصال وتواصل أولا، وأنها كائن حي ينمو ويتطور في الظروف الصحية والطبيعية للحضارات الإنسانية بمنجزاتها المادية والفكرية وبالتالي فهي تحمل كل هذا عبر ممكناتها وطاقاتها المتجددة وتستوعب التغيرات وتصنع البدائل التي تستوعب الجديد بلا كثير عناية أو تنظير وهذا شأن اللغات الحية جميعا. كما تثبت أن اللغة العربية حية ومتجددة وقابلة للتحرر من القوالب وأنها لغة عظيمة يمكن أن تواكب الزمن بمرونة وحيوية.

إن اللغة كائن يولد من حاجة الإنسان للتواصل والاتصال ويتحرك في منطقة هذا الفعل الاتصالي أولا وأخيرا فينمو ويتجدد، كما أنه قد يمرض أو يهرم في الظروف غير الصحية ولذا يجب الاهتمام بكل ما ينشأ عنه، وعدم الخوف منه أو وصفه باللقيط أو المنشق، بل الاعتناء به ببث ماء الحياة فيه أبدا وإتاحة الفرصة له ليتنفس ويتحرك وينتج الجديد دائما في تقارب مع الجذور الأمومية التي يجب تخليصها من فكرة التحنيط في مستوى ثقافي محدد أو لغة معيارية نصية ثابتة قد يدفعها الزمن وعدم الاستخدام للتقلص على نفسها، ويفتح الباب للغات أخرى لتحل محلها.

إن اللغات الحية تتطور لتستمر وتنتشر وهذا ليس ببعيد عن العربية فهي سنّة الميلاد والحياة وليس عكسها إلا الفناء والتلاشي للغة ما.

وإذا كانت لغة الاتصال تتخلق جديدة في الشارع بمهارات الاستماع والتحدث وفي مواقع التواصل الاجتماعي قراءة وكتابة كحالة تداولية فماذا عن النص الأدبي وإلى أي مدى تسري فيه سنة التغيير وتتحرك مفرداته نحو التجدد مع متلق لا تحتمل خفته؟

فكما أن اللغة أداة اتصال وتواصل فالمتلقي هو الموازي للنص الأدبي، ونحن اليوم أمام متلق جديد تماما بخفة وسرعة الحياة، ولذا فتغير مستوى التلقي يدفع بالضرورة لتغير مستويات النص، كما أن الناص بشكل ما هو متلقٍ للغة عبر وسائطها اللغوية.

وهنا يجب أن نتساءل هل ما زالت الوسائط المرجعية بمعجميتها وبلاغتها الرفيعة التي تمثل التراث هي المرسل والرسالة الأهم للمتلقي الجديد والمرسل الجديد أيضا؟

وهل هناك علاقة طردية بين الشيوع والانتشار بمعنى هل تقابل اللغة الجديدة بروافدها المعرفية المتسعة عبر الزمن والمكان وخارجهما في الوسيط الرقمي النص الجديد بمعجمه الجديد وطاقاته البلاغية المتجددة بعيدا عن قيود البلاغة والمعجم القديمين؟

وهل يرعب هذا النص بحتمية تطوره التاريخي ودوره التجديدي في هيكل اللغة ولبوسها القواعدي ولبها المعرفي والفكري أهل اللغة من علماء ولغويين في مجامع اللغة العربية؟

وهل هناك دراسات للتطور الذي يحصل لهذا للمعجم وللقواعد اللغوية صرفا ونحوا في مستوييها الاتصالي والنصي بشكل جمعي غير قصدي يؤخذ بها لتطوير هذه اللغة؟ وبالتالي هل هناك ضرورة حتمية لمراجعتها لضمان استمرارية اللغة وسهولة تعلمها مع التطور التقني والانفتاح المعرفي؟

وهل الاهتمام المتزايد باللسانيات بشكل عام واللسانيات التداولية بشكل خاص يفضي بالضرورة للتسليم بتطور اللغة وتجددها وبالتالي حتمية تجديد أدواتها المعرفية؟ فهناك دور يجب أن يقوم به علماء اللغة للاهتمام بدراسة تطور اللغة ودعمه بالأسس والنظريات الجديدة كي لا تظهر عربيات موازية منشقة تخرج على قواعد العربية تماما لتلبي حاجة المجتمعات للغة ميسرة وسلسة للتعبير عن حاجات الإنسان خارج مجامع اللغة العربية وجامعاتها.

أسئلة كثيرة يجب أن تسأل في هذا اليوم؟ ووقفات حقيقية يجب أن يقفها من يرى نفسه في موقع المسؤولية بكل مستوياتها ومن المستفيدين من هذه اللغة بوصفها وسيلة للتواصل عند الجمهور، أو أداة للتفكير عند العلماء، أو هوية للشعوب وللدول وهو البعد الأشمل والأعمق.

سيف الرمضاني يجمع إرث «ود رمثة» الشعري في كتاب

اختار الشاعر د. سيف الرمضاني الانحياز للشعر من خلال البحث والتقصّي ليكون إصداره الجديد، بعد ثلاثة دواوين قدمها للمكتبة العمانية، فتتبع خطى الشاعر «ود رمثة»، الشاعر سالم بن ناصر الغافري، أحد شعراء بلدة سرور في ولاية سمائل، ليكشف عن كنوز فن شعبي متداول يحمل اسم المسبعات، فكان الكتاب الصادر عن دار لبان للنشر حاملا اسم «مسبّعات ود رمثة».

يشير الدكتور سيف إلى أنه وبتحليل الأحداث في إحدى قصائد ود رمثة يمكن تقدير الفترة التي عاش فيها بأنها في عهد السيد سعيد بن سلطان البوسعيدي سلطان عمان وزنجبار (١٧٩١-١٨٥٦م)، ولكن لا يعرف بالضبط التاريخ الذي انتقلت فيه أسرة الشاعر من جبرين ببهلا إلى سرور، ولكن الأرجح أنه كان بعد مقتل الإمام محمد بن ناصر الغافري وغريمه خلف بن مبارك الهنائي في معركتهما الأخيرة بصحار في الثاني من شعبان عام ١١٤٠هـ الموافق ١٣ مارس عام ١٧٢٨م؛ أي قبل ما يقارب ثلاثمائة عام.

عاش الشاعر ولد رمثة في أسرة غنية ميسورة كانت تمتلك الكثير من الضواحي والبساتين في قرية سرور آنذاك، وللشاعر بيت فخم جميل بين بساتين النخيل الغنّاء يسمى «بيت الداخل» يقع وسط القرية، ولا تزال شواهده الأثرية باقية حتى الآن على الرغم من انتقال ملكيته لعائلة أخرى.

ويعرّف د.سيف الرمضاني المسبّع بأنه «عبارة عن صورة أو لقطة شعرية مكثفة شبيهة بالقصة القصيرة جداً ؛ لكنه يتميز عنها بالوزن والقافية وحشد المحسنات البديعية من جناس وطباق وتورية. ومن حيث الشكل ينقسم المسبع إلى نوعين: المسبوك وهو ما اعتمد على الجناس من حيث كون تجانس الكلمة الأخيرة في الأشطر المشتركة مع اختلاف معانيها، والثاني المفتوح الذي لا يحكمه الجناس»، مشيرا إلى أنه «غالباً ما يرتجل هذا النوع من الشعر في جلسات طرب تقام من أجل الترويح عن النفس والتسلية وقضاء أوقات الفراغ والراحة وفي بعض المناسبات كالأفراح».

ويشير الرمضاني إلى أن هذا الفن ينتشر في العديد من مناطق السلطنة لكن بمسميات مختلفة، ففي بعض ولايات جنوب الباطنة كالسويق والمصنعة وبركاء يعرف بالدان دان، وفي مسندم يسمى الدان، وفي شمال الباطنة يسمى كواسة، وفي الظاهرة والبريمي ومنح بالداخلية يسمى الويلية، وفي سمائل وبدبد يسمى فن الكاسر، ويختلف المؤدون للفن تبعاً لكل منطقة، فبعضها يقتصر على الرجال وبعضها الآخر على النساء، وبعضها أداء مشترك يجمع بين الجنسين، لكنها جميعها تشترك في استخدام شعر المسبع في الكلمات والكاسر والرحماني في الإيقاع.

ومن سماته، وكما يذكر الرمضاني، أنه فن يجتمع فيه الشعر والرقص والغناء ضمن صفيّن متقابلين من المؤدين يتوسطهما قارعو طبول الكاسر والرحماني؛ حيث يقوم الشاعر بالمرور على الصفين لتلقين المؤدين أبيات المسبع في الوقت الذي تصدح فيه حناجر المؤدين بالغناء الراقص على نغمات الطبول. ويشير الرمضاني إلى أن محور أشعار ولد رمثة يدور حول الغزل والعتاب والوصف والبكاء على الأطلال والنصائح، وقيل أنه كان لا يتورع عن أن يصرف ما لديه من مال دون حساب للاستمتاع بمباهج الحياة وزينتها وجمالها، ولعله يشبه هنا الشاعر الأموي عمر بن أبي ربيعة في نشأته الثرية وشعره الغزلي. ومما يروى عنه أن زائرة له من بلاد بعيدة شاهدت نخلة زبد - وهي من أفضل أنواع النخيل في عمان - أمام مدخل بيته فطلبت أكل جمارتها أي قلبها الذي إذا أزلته تكون قد قضيت على النخلة، ويسمى باللهجة العمانية «حجب»، فأمر بقطع النخلة لاستخراج الجمارة لتأكل منها زائرته.

وزائرة ثانية خلع عليها من الذهب والحلي الشيء الكثير ليتقرب إليها لكنها ما لبثت أن هربت عنه في جنح الليل على ناقتها؛ فعرف عنها أنها توجهت لمكان يقال له «بينونة» يقع بالقرب من أبوظبي فلحقها إلى هناك، وقال فيها :

برق تبسّم عَ دار الحي بينونه
وجرَاح قلبي انتقض وازداد بينونه
وما يخلق الحور إلا بأرض بينونه
أنوارها تصطلي من بعد ظلماها
تسري بها العيس قمري وليل ظلماها
صاح المؤذن بفجر قد ظلماها
وتراجعت روح قلبي بأرض بينونه

وفي رواية أخرى أنه لحقها بإحدى قرى وادي الطائيين وكانت حاضرة لإحدى جلسات الدان دان، فقال فيها قصيدته:

هذي مهجة أصبغتْ بالدم أمراها
ما فكّرت تنْتظر وتقيس أمراها
تصبرْ عشر في عشر لو شهر مهلول
ونصبتْ على شخص كأنه هلال مهَلول
جازت على وحش من الوحوش مهمولِ
كسرت ركان الصّبا مو كظّ أمراها

فما كان من عقيد الجلسة وحاكمها إلا أن ألزمها برد مصغوته الذهبية إليه.

ومن القصائد المتداولة في السنوات الأخيرة ولم يكن يعرف أن صاحبها «ود رمثة» قصيدة «صابوني»:

خمسه بستّه بسهم الود صابوني
وسبعة يغسلوا ثوبي بصابوني
وثمانيّه جرّحوا قلبي وصابوني
وتسعة في ضميري ودّهم زادي
بليل الّدجى يا ترى هل زوّدوا زادي
أنا دعوني بلا ماي ولا زادي
وقد زوّدوني بعلقمٍ مرّ صابوني.

باقر ياسين يبحث في القصائد التي قتلت أصحابها

حمل الكتاب الذي ألفه الباحث باقر ياسين تحت عنوان- قصائد قتلت أصحابها- طابع البحث التاريخي لما طال عدداً من الشعراء في عصور العرب الماضية جراء قصائد نظموها فتعرضوا جراها للتنكيل وللتعذيب أو حتى للقتل.

واستعرض الفترة من العصر الجاهلي ولغاية نهاية العصر العباسي وسقوط بغداد بيد المغول حيث كان الشعراء محط أنظار الحكام والشعب على حد سواء لافتاً إلى أن عناية الحكام والخلفاء والقادة كانت منصبة في تلك الأزمان إلى الشعر والبلاغة وعلم الكلام خلافا للعصور التي تلت ذلك وسادت فيها الفوضى والدسائس وتمزقت وحدة الدولة العربية أمام النزاعات الإقليمية.

وفي البحث أيضا أشار المؤلف إلى تدخل الأجنبي الغريب في مظاهر الحياة الثقافية والعامة بوضوح ليعلن بدء مرحلة طويلة من التقهقر والانهيار الحضاري والثقافي في حياة العرب التي بقيت متواصلة حتى بدايات القرن العشرين.

ويتناول ياسين في الكتاب جميع الشعراء الذين لقوا مصرعهم بسبب قصائدهم ومواقفهم الأدبية التي كانت غالباً تتلازم منطقيا مع مفاهيم الحرية والتسامح وحرية الفكر والرأي والموقف.

ورأى الباحث أن إقدام حكام في تلك العصور على قتل الشاعر بسبب قصيدة كتبها هو عقاب شاذ وغريب وخارج عن المنطق والمألوف مبيناً أن بعض الأحداث التي جرت مع الشعراء بكل ما فيها من عنف وقسوة ومفارقات ودوافع سببت قتلهم والتنكيل بهم غالباً.

ولعل أهم ما وصل إلينا من هؤلاء الشعراء عبر التاريخ طرفة بن العبد وبشار بن برد ووضاح اليمن والمتنبي وابن الرومي والكميت الأسدي ودوقلة المنبجي وغيرهم.

الكتاب الصادر عن دار العراب في دمشق ولمؤلفه عدد من الكتب في حياة الأدباء ومنها المتنبي ومظفر النواب.

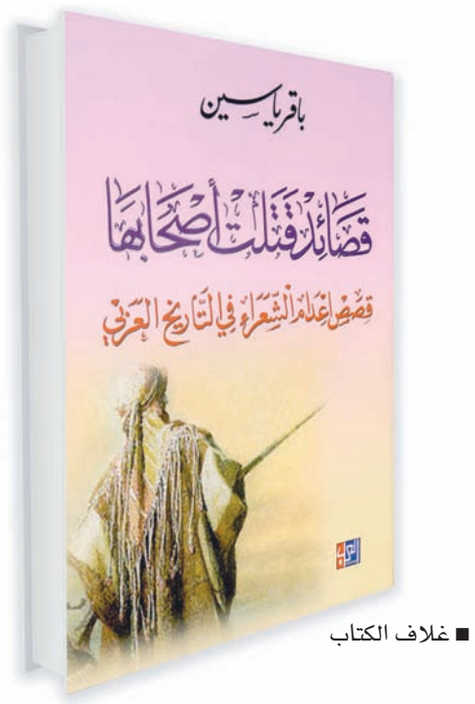

■ غلاف الكتاب

«الرجل الذي باع ظهره» .. فيلم تونسي يروي معاناة لاجئي سوريا

تونس - الأناضول: شهد مهرجان أيام قرطاج السينمائية بدورته الواحدة والثلاثين عرض فيلم «الرجل الذي باع ظهره» للمخرجة التونسية كوثر بن هنية.

وتروي أحداث الفيلم معاناة اللاجئين السوريين بداية من خروجهم من بلادهم وخلال رحلة بعضهم في اللجوء إلى أوروبا، وحتى بعد الوصول، وما يتخلله ذلك من استغلال جسدي ومادي وممارسات عنصرية تتنافى مع مبادئ حقوق الإنسان.

حصل الفيلم على العديد من الجوائز الإقليمية والدولية، بينها جوائز في مهرجان البندقية السينمائي، ومهرجان السينما المتوسطية بمدينة باستيا الفرنسية.

ورشحت تونس الفيلم للمنافسة على جائزة مهرجان أوسكار في دورته الـ٩٣ المقرّرة في هوليود بمدينة لوس أنجلوس في ٢٥ أبريل ٢٠٢١.

قصة الفيلم، كتبتها وأخرجتها التونسية كوثر بن هنية، وهو من بطولة الفنانة العالمية مونيكا بيلوتشي والممثلين السوريين يحي مهايني وديا إليان، ولحّن الموسيقى التصويرية الفنان التونسي أمين بوحافة.

وفي حديثها للأناضول، قالت كوثر بن هنية: إنها أرادت عبر الفيلم معالجة مسألة حرية التنقل التي يعاني منها اللاجئون السوريون وغيرهم من الذين ينتمون للعالم الثالث ويتم منعهم من السفر لمجرد أنهم يمتلكون جواز سفر دولة بعينها.

وأضافت: إن هذا الوضع يجعل أي شخص إما أن يوافق على أي عقد عمل، أو أن يضطر إلى قبول أي عرض غريب من نوعه حتى لو يُخسره كرامته.

وعن مشاركة مونيكا بيلوتشي في الفيلم، قالت بن هنية: إنها لم تكن لها أي علاقة أو اتصال بها في السابق لكن بمجرد إرسال نص السيناريو إليها واطلاعها عليه وافقت مباشرة دون شروط لتضفي جمالا ومهنية على الفيلم.

وانطلقت الدورة الحالية من أيام قرطاج، الجمعة، وستشهد الفعالية التي تستمر حتى ٢٣ ديسمبر الجاري عرض أكثر من ١٢٠ فيلما مشاركا من ١٦ دولة عربية وإفريقية.

استعدادات للاحتفال بتعامد الشمس على قدس أقداس آمون بمعبد الكرنك بمصر

الأقصر (مصر)- «د.ب.أ»: في ظاهرة فلكية تتكرر مرتين في العام، تتعامد أشعة الشمس صباح اليوم على قدس أقداس معبد «الإله آمون» داخل معبد الكرنك الفرعونية المصرية الشهيرة، بمدينة الأقصر التاريخية بصعيد مصر، وذلك في يوم الانقلاب الشتوي. وقال أيمن أبو زيد، رئيس الجمعية المصرية للتنمية السياحية والأثرية، في تصريحات لوكالة الأنباء الألمانية (د.ب.أ)، أمس: إن «الاحتفال بتلك المناسبة سيقام ككل عام برعاية وحضور محافظ الأقصر المستشار مصطفي ألهم، وممثلي الإدارة العامة للتنمية السياحية في المحافظة، والأجهزة المعنية، برغم جائحة كورونا، مع الالتزام بالتدابير الوقائية المقررة». ولفت أبو زيد إلى أن مجموعات من السياح المصريين، بجانب السياح الأجانب المقيمين في الأقصر، سيشهدون لحظة تعامد الشمس وتسللها من بين أعمدة معابد الكرنك الشاهقة لتضيء قدس أقداس آمون، رب الأرباب بحسب معتقدات قدماء المصريين، وهي الظاهرة التي تتكرر أيضا في يوم الانقلاب الصيفي. وتأتي ظاهرة تعامد الشمس على معبد الكرنك في يوم الانقلاب الشتوي، ضمن ٢٢ ظاهرة فلكية تمكن فريق بحثي مصري برئاسة الدكتور أحمد عوض، وعضوية الباحثين أيمن أبو زيد والطيب عبدالله، من رصدها وتوثيقها داخل المعابد والمقاصير المصرية القديمة في الأقصر وقنا والوادي الجديد والجيزة وأسوان. وتم تناول علاقة المعبود آمون بعبادة الشمس وظاهرة تعامد الشمس على قدس أقداس المعبد في دراسات أثرية سابقة للفرنسيين نيكولا جريمال ولوك جافلود، وهما من علماء المصريات الذين عملوا لسنوات في معابد الكرنك. وتحتوي المناطق الأثرية المصرية على العديد من المعالم والظواهر التي تؤكد تقدم قدماء المصريين في مجال علوم الفلك، مثل منطقة «وادي النبطة» الواقعة شمال غرب أبو سمبل وذات القيمة الفلكية الكبيرة والتي عثر فيها على أول بوصلة حجرية وأقدم ساعة حجرية تحدد اتجاهات السفر وموعد سقوط المطر ويرجع تاريخهما إلى ١١ ألف سنة.

«الصقّار» فيلم أمريكي صوّر في السلطنة

الغمارية ترشح لجائزة أفضل ممثلة في مهرجان الأفلام الدولي

متابعة : بشاير السليمية

لم تتوقع نور الهدى الغمارية عندما شاركت في تجارب الأداء التي أجرتها شركة الإنتاج required reading في نهايات سبتمبر الماضي بالقرم أن تخوض تجربة جديدة كليا بصحبة طاقم من الولايات المتحدة الأمريكية، فبعد أن نجحت في تجربة الأداء، تنقلت مع الطاقم لمواقع تصوير عديدة في السلطنة صور فيها الفيلم، بدءا من يتي والسيفة في محافظة مسقط إلى ولاية الحمراء في محافظة الداخلية.

وتدور أحداث فيلم «The Falconer» حول اثنين من الأصدقاء، طارق، ابن مربي نحل فقير، وكاي، وهو غربي متميز، ويعملان في حديقة حيوانات في عمان. تتعرض صداقتهما لتحد عندما وعد طارق بمساعدة أخته عليا على الهروب من زواج سيئ. تتعارض رؤية كاي للعالم وحبه للحيوانات مع خطة طارق الجريئة لسرقة الحيوانات من حديقة الحيوان وبيعها لإنقاذ عليا. فيصبحا مجبرين على المصارعة مع خيارات معقدة أخلاقيا تكشف المسافة الشاسعة بين عوالمهم. إلى جانب نور شارك في الفيلم فنانون عمانيون هم: الفنان خميس الرواحي بدور والد عليا والفنانة وفاء الراشدية بدور الصحفية التي غطت قصة الشابين.

قضت نور الهدى خلال تصوير الفيلم تجربة عمرها شهر ونصف تقريبا بدور عليا الفتاة التي تنحدر من عائلة فقيرة، ويتزوجها شخص ذو نفوذ ودخل جيد ويبدأ بتعنيفها، وعند عودتها لبيت أهلها تطلب الطلاق لكنه يطلب في المقابل أن يسترد أموال المهر. ترشحت نور بعد ذلك لجائزة أفضل ممثلة في مهرجان الأفلام الدولي عن الفيلم الأمريكي، وحصل الفيلم على جائزة أفضل تصوير سينمائي وأفضل إعلان تشويقي.

تقول نور الهدى البالغة من العمر ٢٥ عاما فقط في حديث خاص لـ(عُمان الثقافي) إنها تفاجأت بالترشح للجائزة، وتذكر أنها صمتت وقتها ولم تتوقع أن يحدث ذلك البتة، وأنها كانت من بين اثنتين فقط ترشحتا للجائزة، وعندما لم تحصل نور الهدى على الجائزة في المهرجان الذي أقيم عن بعد في السادس عشر من ديسمبر الجاري، قالت إنه كان يكفيها أن تكون هذه مشاركتها الأولى لفيلم سينمائي صعد وحقق نجاحا حتى وإن لم تحصل هي على الجائزة.

والجدير بالذكر، أن نور الهدى شاركت محليا في العديد من الأعمال منها «زنزانة تراب» في مهرجان آفاق وفازت كأفضل ممثلة دور أول و«من أتى أولا» في مهرجان الدن أفضل ممثلة دور ثان، و«عندما يأتي الليل» في إبداعات شبابية الذي فاز كأفضل عرض متكامل ثالث على مستوى السلطنة، و«ظل وسبعة أرواح» في مهرجان بيت الزبير كأفضل عرض متكامل أول مع فرقة الدن، و«صالح للحياة» في إبداعات شبابية كأفضل عرض ثان على مستوى السلطنة وأفضل ممثلة دور ثان على مستوى السلطنة ومحافظة الداخلية، و« الحلاج» في مهرجان الدن وفازت كأفضل ممثلة، إضافة إلى مشاركتها في عمل «سكن عزابية ١ و ٢».

■ نور الهدى بدور «عليا» في أحد مشاهد الفيلم

عمانتل تستعين بالتقنيات الافتراضية لتدريب طلاب الجامعات والكليات أثناء جائحة كورونا

أثناء جائحة كورونا، أكملت عمانتل تدريب ما يقارب من ٥٨ طالبا وطالبة من مختلف الجامعات والكليات بالسلطنة عن طريق التدريب عن بعد بهدف تطوير وتدريب الشباب العماني ورفع مستوى تأهيل الطلاب الفني والتقني والقيادي ليتمكنوا من قيادة التحول الرقمي في السلطنة خلال المرحلة القادمة رغم جائحة كوفيد ١٩ وما سببته من توقف لبعض البرامج والأنشطة المختلفة ولكن عمانتل ومن منطلق مسؤوليتها المجتمعية والتزامها تجاه المؤسسات التعليمية المختلفة واصلت نهجها في تدريب الطلاب .

ومع انتهاء هؤلاء الطلبة من البرنامج التدريبي تكون عمانتل قد دربت أكثر من ٢٠٠ طالب وطالبة طوال هذا العام ،إذ اشتمل البرنامج التدريبي مجالات عدة في قطاع الاتصالات الفنية والإدارية، وكانت عمانتل انتهجت منذ عدة سنوات البرنامج التدريبي لرفد الطلبة الدارسين في الجامعات والكليات بالمعارف العملية والمهنية وتعزيز الجانب النظري لديهم وتعريفهم بسوق العمل والتحديات التي قد يواجهونها وسبل التغلب عليها.

بدأ العمل ببرنامج تدريب الطلبة أثناء جاحة كورونا في شهر أغسطس من العام الجاري وذلك بطرح رابط للتسجيل بحساب –وظائف عمان – إذ تم إجراء مقابلات شخصية مع المتقدمين المستوفين للشروط واختيار ٥٨ طالب وطالبة للإلتحاق بالبرنامج التدريبي الذي بدأ في شهر أكتوبر واستمر لمدة شهرين، وتم تدريب الطلاب من خلال تقسيمهم إلى مجموعات وأسند لكل مجموعة مشروع محدد يقوموا بالعمل على إنجازه طوال فترة التدريب بإشراف من مختصين، كما تم إكساب الطلبة والطالبات المتدربين بالمهارات الفنية من خلال محاضرات وحلقات عمل افتراضية وركز التدريب الافتراضي على مجالات التقنية الرقمية المرتبطة بالذكاء الاصطناعي وإنترنت الأشياء والمدن الذكية.

وتعليقاً على ذلك، قال سيف بن سلطان العبري مدير أول التعلم والتطوير بعمانتل: «نساهم في عمانتل على تعزيز الاستثمار في الكوادر البشرية المستقبلية وتمكينهم من مواكبة المستجدات التقنية إذ وفرت الشركة التدريب للطلبة بالرغم من التحديات التي فرضتها جائحة كوفيد-١٩ التي أثرت على عدد فرص التدريب المتوافرة في السلطنة »..

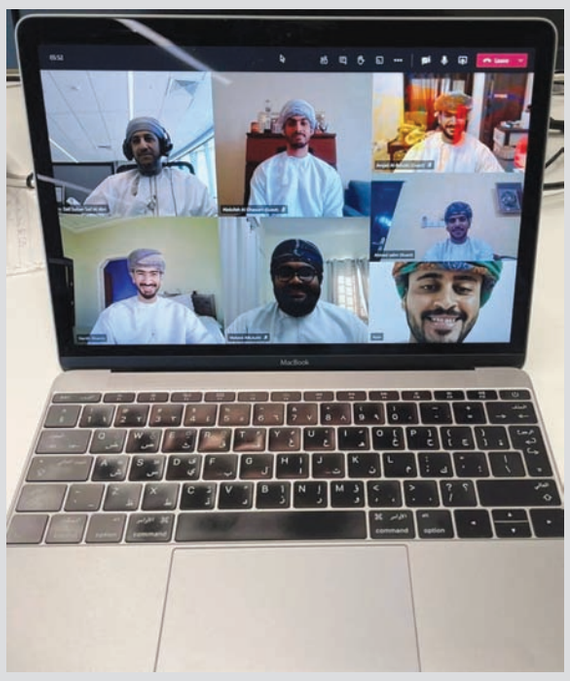

وأضاف العبري:« تسعى عمانتل وبالرغم من انتشار الجائحة إلى تسخير التكنولوجيا لخدمة المجتمع فاعتمدنا على التدريب عن بعد بواسطة برامج الاجتماعات المرئية الافتراضية، وتقديم لهم مجموعة من الحلقات النقاشية بهدف رفع كفاءة الشباب واكسابهم مزيدا من المهارات والتجارب المختلفة في قطاعات الاتصالات وتكنولوجيا المعلومات الرقمية المتنوعة ، ونعمل في عمانتل على إكساب الطلاب المعرفة المقرونة بالعمل التطبيقي التي يحتاجونها لدخول سوق العمل وكذلك التعرف على مدى جاهزيتهم للتعامل مع مختلف التطورات المستقبلية وبالتالي تأهيلهم للمتطلبات الوظيفية».

وتعتبر عمانتل شركة الاتصالات الأولى في السلطنة، والمزود الرئيسي لخدمات الاتصالات المتكاملة للأفراد والشركات والجهات الحكومية، حيث تعمل على تعزيز الازدهار والنمو في جميع القطاعات حول السلطنة مع تقديم مفهوم جديد للأعمال، وجلب المحتوى العالمي ووسائل الترفيه، وتعمل عمانتل على تحقيق أعلى مستويات رضا المشتركين في السلطنة.

عُمان

جريدة يومية سياسية تأسست عام ١٩٧٢م
تصدر عن وزارة الإعلام

الطقس

حالة الجو

صحو إلى غائم جزئيا على محافظة مسندم والمناطق الساحلية لبحر عمان مع فرص لهطول أمطار متفرقة وصحو بوجه عام على بقية محافظات السلطنة مع تدفق السحب على سواحل بحر العرب واحتمال تشكل السحب المنخفضة أو الضباب خلال آخر الليل والصباح الباكر على أجزاء من محافظات جنوب الشرقية والوسطى وظفار.

حركة الرياح

تهب على محافظتي البريمي والظاهرة وأجزاء من محافظة الوسطى رياح شمالية غربية خفيفة إلى معتدلة فيما تهب على بقية محافظات السلطنة رياح شمالية شرقية خفيفة معتدلة وتكون نشطة أحيانا على المناطق الساحلية لبحر العرب.

حالة البحر

متوسط الموج على سواحل بحر العرب ومحافظة مسندم ويصل أقصى ارتفاع له مترين فيما يكون هادئ الموج على بقية سواحل السلطنة ويصل أقصى ارتفاع له مترًا وربع المتر.

درجات الحرارة في بعض المدن العمانية

خصب		صحار		نزوى		صور		إبراء	
26	15	25	14	27	13	24	17	27	14
هيما		**البريمي**		**جبل شمس**		**الجبل الأخضر**		**قيرون حيرتي**	
26	13	25	14	12	2	17	7	24	16

تفاصيل عن النشرة الجوية : البريد الصوتي رقم 1102 أو 1103 أو على موقع الأرصاد الجوية www.met.gov.om

الاثنين ٦ من جمادى الأولى ١٤٤٢هـ الموافق ٢١ من ديسمبر ٢٠٢٠م العدد ١٤٤٤٧

Monday 21 December 2020 - Edition No 14447

ملامح عمانية

■ منظر عام من قرية صياء التابعة لولاية قريات

تصوير – خلفان الرزيقي

رصد العلاقة بين اتجاهات الهجرة والتوسع في استخدام الإنترنت

سان فرانيسسكو، «د.ب.أ»: أجرى فريق من الباحثين في عدة جامعات تحت إشراف جامعة «ماجيل» الكندية دراسة مشتركة لتحديد العلاقة بين التوسع في استخدام الأنترنت واتجاهات الهجرة في العالم. وكشفت هذه الدراسة، التي شملت أكثر من ١٥٠ دولة، أن التواصل الرقمي يلعب دورا رئيسيا في قرارات الهجرة بل ويدعم عمليات الهجرة في مختلف أنحاء العالم. وأكدت الدراسة، التي نشرتها الدورية العلمية «بوبيوليشن أند ديفلوبمنت ريفيو» المتخصصة في مجال التنمية البشرية أن الدول التي لديها قاعدة واسعة من مستخدمي الأنترنت تتزايد لديها اتجاهات الهجرة الخارجية. ويقول الباحث لوكا ماريا بيساندو المتخصص في علم الاجتماع في مركز ديناميكيات السكان بجامعة ماجيل في تصريحات للموقع الإلكتروني «ساينس ديلي» للعلوم والتكنولوجيا: إن «الثورة الرقمية التي واكبت استخدام الأنترنت قامت بتحويل مجتمعاتنا واقتصادياتنا وطريقة الحياة التي نعيشها، ولم تكن الهجرة بمعزل عن هذه الثورة». وفي إطار الدراسة، قام فريق البحث بتعقب معدلات استخدام الأنترنت ومسارات الهجرة اعتمادا على بيانات من البنك الدولي والاتحاد الدولي للاتصالات اللاسلكية ومؤشر السلام العالمي ومركز جالوب العالمي للاستطلاعات. وأكدت الدراسة أهمية الأنترنت باعتبارها قناة معرفية للمهاجرين الذين يتركون بلادهم بحثا عن فرص حياة أفضل، بعكس المهاجرين السياسيين، الذين يضطرون لترك بلادهم هربا من حرب أهلية على سبيل المثال.

تقنية جديدة تسرع استرجاع الملفات بعد تخزينها على الإنترنت

سان فرانسيسكو – «د ب أ»: يصاب كثير من مستخدمي الهواتف الذكية بالإحباط أثناء استعراض الصور الرقمية التي يقومون بتخزينها على تطبيقات التواصل الاجتماعي بسبب بطء تحميل الصور، بل وعدم اكتمال عملية التحميل في بعض الأحيان. وطور فريق من الباحثين بجامعة «باردو» في ولاية انديانا الأمريكية حلا حوسبيا لتقليل زمن تحميل الملفات من الإنترنت وإتاحة خيارات تخزين أكثر فعالية للشركات والمؤسسات التي تحتاج إلى مساحات تخزين هائلة.

ونقل الموقع الإلكتروني «تيك إكسبلور» عن الباحث فينيت أجاروال المتخصص في مجال الهندسة الصناعية بجامعة باردو قوله إن «معظم المنظمات تعتمد على ما يطلق عليه اسم «نظام تشفير المحو» من أجل الحد من تكاليف تخزين البيانات»، مضيفا: إن «الزيادة السريعة في حجم التجارة الإلكترونية وتدفق الملفات الرقمية أدى إلى إجهاد أنظمة تخزين البيانات»، موضحا أن الحل الأساسي في تخفيف هذه الأعباء هو عن طريق «الذاكرة المخبئية».

ويقول فريق الباحثين إنه من الممكن تخزين كتل البيانات الضخمة بشكل منفصل بالقرب من المستخدم النهائي لهذه البيانات، مما يقلل من حدة الزحام على شبكات المعلومات ويخفض زمن التحميل.

ويرى أجاروال أن عشرين بالمائة فقط من محتوى البيانات المخزنة هو الذي يتم استرجاعه في ثمانين بالمائة من المرات، وبالتالي فإن إعطاء أولوية للبيانات المهمة يساعد في تسريع عملية استرجاعها أو تحميلها مرة أخرى.

.. وأخرى لتسهيل الاستماع إلى المدونات الصوتية

سان فرانسيسكو – «د ب أ»: في ظل القيود المفروضة بسبب جائحة فيروس كورونا المستجد، يتجه الكثيرون إلى المدونات الصوتية على الإنترنت (بودكاست) كوسيلة لتمضية الوقت والتواصل مع الآخرين، ولكن تراجع جودة الصوت أثناء الاستماع إلى المقابلات أو المداخلات التي تجرى عبر الهواتف أو دوائر الفيديو كونفرانس أصبحت بمثابة مشكلة مؤرقة لمن يتعاملون مع هذه المدونات.

وابتكر فريق من الباحثين من جامعة برنستن في الولايات المتحدة منظومة جديدة للذكاء الاصطناعي يمكنها تحسين تجربة الاستماع إلى المدونات الصوتية في مرحلة جائحة كورونا وما بعدها.

وتعتمد المنظومة على تقنية «التعلم العميق» من أجل تحسين جودة الصوت في التسجيلات الصوتية للبشر، وفي حين أن الأساليب المعمول بها حاليًا لرفع جودة الصوت تعتمد على معالجة عنصر واحد من العناصر التي تؤدي لتراجع جودة الصوت مثل خفض أصوات الخلفية أو القضاء على الذبذبات الصوتية وما إلى ذلك، فإن المنظومة الجديدة يمكنها تفعيل مجموعة من المرشحات الصوتية من أجل الوصول إلى أعلى درجات نقاء الصوت بشكل آلي تماما، وفي توقيت الاستماع نفسه إلى المدونة الصوتية.

ونقل الموقع الإلكتروني «فيز دوت أورج» المتخصص في التكنولوجيا عن جياكي سو الباحث بقسم علوم الكمبيوتر بجامعة برنستون قوله إن «الأساليب السابقة كانت تركز بشكل أساسي على تحسين درجة فهم المتلقي للخطاب المسموع، دون تحسين جودة الصوت بالنسبة للمستمع».

مشاغل الكاتدرائيات على قائمة اليونسكو

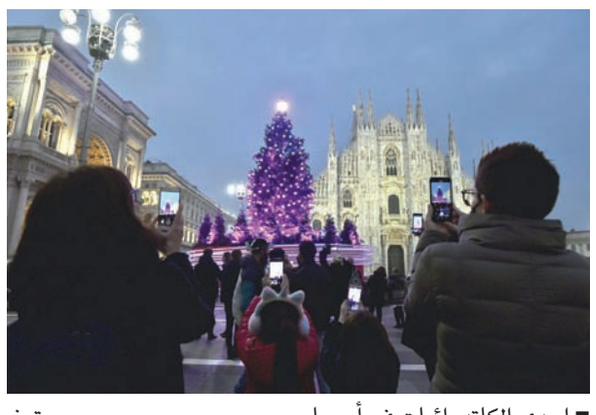

■ إحدى الكاتدرائيات في أوروبا «رويترز»

ستراسبورغ – أ ف ب: أدرجت منظمة اليونسكو أنشطة مشاغل الكاتدرائيات في أوروبا على سجل الممارسات السليمة لحفظ التراث الثقافي غير المادي.

وقد أضيفت هذه التقنيات والممارسات الحرفية التي ظهرت في القرون الوسطى خلال تشييد الكاتدرائيات في أوروبا والتي لا تزال محفوظة في مشاغل في ألمانيا والنمسا وفرنسا والنروج وسويسرا، برمّتها إلى سجل اليونسكو.

وأوضحت المنظمة الأممية أن «هذه المشاغل تستضيف اليوم كما في الماضي، مهنًا مختلفة يعمل أصحابها بتعاون وثيق» في ما بينهم، وهي «تحافظ على العادات والطقوس التقليدية» كما تشكل «مصدرا للمعارف المتناقلة عبر الأجيال، شفويا أو كتابة».

ومن بين المشاغل المعنية بهذا الإدراج، مشغل «جمعية نوتردام» الذي يهتم بكاتدرائية ستراسبورغ في شرق فرنسا. وقالت بلدية المدينة التي تدير الجمعية إن إدراج المشغل يمثل «اعترافا بعمل فريق» المؤسسة التي «تقدّر وتخلّد مهارة تجمع التقاليد بالابتكار، مع المساهمة في إشعاع كاتدرائية ستراسبورغ والمدينة بصورة أوسع».

زيت الأزولين .. ينبوع الجمال

ميونيخ- «د.ب.أ»: أوردت مجلة «فرويندين» أن زيت الأزولين (Azulene oil) يعد ينبوع الجمال للبشرة الحساسة بصفة خاصة؛ حيث إنه يعمل على تهدئتها وترطيبها. وأوضحت المجلة المعنية بالصحة والجمال أن زيت الأزولين ذا اللون الأزرق والمستخلص من زهور البابونج يمتاز بأنه غني بمضادات الأكسدة ويمتاز بتأثير مثبط للالتهابات، ومن ثم فهو يعد سلاحا فعالا لمحاربة الاحمرار والحكة والتهيج.

كما يعد زيت الأزولين مثاليا لترطيب البشرة الجافة والحساسة، في حين أنه يعتبر غير مناسب للبشرة الدهنية؛ نظرا لأنه يتسبب في انسداد المسام. ويتوفر زيت الأزولين في صورة زيت أو كريم للوجه أو ماسك مرطب.

تزايد جرائم السطو على ماكينات الصرف الآلي

برلين – «د ب أ»: أفادت البيانات الصادرة عن الأجهزة الأمنية في ألمانيا بحدوث ارتفاع ملحوظ في جرائم تفجير ماكينات الصرف الآلي في البلاد في العام الحالي مقارنة بعام ٢٠١٩.

وقالت مارتينا لينك، نائبة رئيس المكتب الاتحادي لمكافحة الجريمة: إنها تتوقع أن يتجاوز عدد هذه الجرائم في ألمانيا ٤٠٠ جريمة في ٢٠٢٠ مشيرة إلى أن التحقيقات الشرطية تدور أيضا حول «مجرمين رحالة» من رومانيا ومولدوفا.

وكانت صحيفة «فيلت آم زونتاج» الألمانية الصادرة أمس ذكرت استنادا إلى استطلاع أجرته بين المكاتب المحلية لمكافحة الجريمة، أن عدد جرائم تفجير ماكينات الصرف وصل إلى ٣٩٠ جريمة ليتجاوز بذلك الرقم القياسي الذي كان في عام ٢٠١٨.

وأوضحت الصحيفة أن الجناة تمكنوا من سرقة الأموال الموجودة في الماكينات في ١٦٠ جريمة فيما فشلوا في ٢٣٠ جريمة أخرى.

■ طيور الفلامينجو المتوهجة تتجمع في بحيرة لارنكا المالحة على الساحل الجنوبي لقبرص. «أ.ف.ب»

الدار العراقية للأزياء تقدم عرضا مشوقا في ختام معرض العراق الدولي للكتاب

بغداد – د ب أ: أقامت الدار العراقية للأزياء التابعة لوزارة الثقافة العراقية مساء السبت احتفالية كبرى لعروض الأزياء العراقية عبر التاريخ والفلكلور الشعبي العراقي في ختام فعاليات معرض الكتاب الدولي الذي نظمته مؤسسة المدى للإعلام والثقافة والفنون.

وتم تقديم أزياء مستمدة من الحقب التاريخية القديمة للعراق البابلية والأكدية والسومرية والإسلامية والفلكلورية، معززة بالإكسسوارات والألوان التي تعكس الثقافات العراقية المتنوعة على أنغام موسيقية من التراث العراقي.

وتخلل الاحتفالية تقديم أوبريت باللغتين العربية والأجنبية يحاكي جانبًا من تاريخ العراق القديم وأغان للفرقة المركزية وفرقة الإنشاء والفنون في دائرة الفنون الموسيقية بوزارة الثقافة.

وقالت ابتهال خاجيك، المدير العام للدار العراقية للأزياء في تصريح لوكالة الأنباء الألمانية (د.ب.أ) إن «هذا العرض يعد حدثا مهما للدار العراقية للأزياء في استقطاب جمهور عراقي واسع يسعى لمتابعة أحدث أنشطة الدار وإطلاع الأجيال العراقية الحالية على تراثهم الثقافي عبر قرون من خلال الأزياء التي اشتهرت بها الحقب التاريخية القديمة والإسلامية والفلكلور الشعبي الموروث لجميع طوائف وقوميات المجتمع العراقي». وأوضحت خاجيك أن الأجواء الجميلة التي رافقت عرض الأزياء شكلت إضافة جديدة لنجاح الدار رغم تفشي فيروس كورونا في إقامة فعاليات جاذبة للجمهور بعد أن نجحت هذا العام بعقد مؤتمر دولي عبر المنصات الإلكترونية بمشاركة ١٣٠٠ شخصية أكاديمية وفنية متخصصة من ٢٥ دولة عربية وأجنبية لتعريف دول العالم بالفلكلور الشعبي وحضارة العراق عبر العصور.

■ جانب من الأزياء الفلكلورية العراقية

عُمان

التحرير
ص.ب: ٩٧٤ر.ب: ١٠٠ مسقط، سلطنة عُمان
البدالة: ٢٤٦٤٩٤٤٤
فاكس: ٢٤٦٤٩٥٠٨
• الشؤون المحلية والتحقيقات: .....ت: ٢٤٦٤٩٥١٠ / ت: ٢٤٦٤٩٥١١
• الإقتصاد والسياحة: ت: ٢٤٦٤٩٥٢٠/ ت: ٢٤٦٤٩٥٢١
• الدولي: .....ت: ٢٤٦٤٩٥٨٠
• المجتمع: ..... ت: ٢٤٦٤٩٥٣٠/ ت: ٢٤٦٤٩٥٣٥
• الديني: ..... ت: ٢٤٦٤٩٥٤٧ / ت: ٢٤٦٤٩٥٤٨
• الرياضي: .....ت: ٢٤٦٤٩٥٤٠ / ت: ٢٤٦٤٩٥٤١

المكاتب
• صلالة... ت: ٢٣٢٩٢٦٣٣
فاكس: ٢٣٢٩٣٩٠٩
• نزوى: ت: ٢٥٤١١٠٩٩
ص.ب: ٩٥٥ الرمز البريدي: ٦١١
• صحار... ت: ٢٦٨٤٣٠٠٤
فاكس: ٢٦٨٤٣٠٠٨

الإعلانات
• العُمانية للإعلان والعلاقات العامة
ت: ٩٥٩٢٢١١٢
ت: ٩٩٨٤١٢٣٠
ت: ٩٩٦٣٩٢٦٤
ت: ٢٤٦٤٩٤٣٣
«فاكس: ٢٤٦٤٣٤٩٤ ـ ٢٤٦٩٩٦٠٤»
ص.ب: ٣٣٠٣ روي
الرمز البريدي: ١١٢
البريد الالكتروني: omaniya3@yahoo.com

الإشتراكات
• ٧٠ ريالاً سنوياً للموسسات والشركات والافراد
وكيل التوزيع: العمانية للتوزيع والتسويق.
ص.ب: ٩٧٤ مسقط، الرمز البريدي: ١٠٠
فاكس: ٢٤٦٤٩٣٧٩
هاتف: ٢٤٦٤٩٣٦١، ٢٤٦٤٩٣٥٦، ٢٤٦٤٩٣٦٠، ٢٤٦٤٩٣٥٧
البريد الالكتروني: subscribe@oeppa.om

تنبيه للقراء
يرجى من قراء عمان أو الأوبزرفر ومجلة نزوى الاتصال فورا في حالة عدم انتظام وصول أي من هذه الاصدارات على هاتف ٢٤٦٤٩٣٦٢ من الساعة التاسعة صباحا حتى الثانية والنصف او البريد الآلي:
subscribe@oeppa.om