جلالة السلطان
هيثم بن طارق المعظم
حفظه الله ورعاه

شاهد على: YouTube

عُمان اليوم -وكيل الاقتصاد يتحدث حول قرار تشكيل فريق عمل لوضع السياسات والبرامج الداعمة لتحفيز الاقتصاد الوطني

عُمان اليوم -حرفة التلي إحدى ملامح الأصالة لمحافظة مسندم

منوعات -فاطمة البلوشية ضيفة برنامج من غبشة \يوم الشباب العماني

للاستماع إلى الشبيبة أف أم الرجاء امسح الرمز

shabiba.com
alshabiba
shabiba

حمل تطبيق **واتس علوم** للحصول على النشرات اليومية متوفر على الأندرويد والأيفون

6 085010 120027

الأحد 15 ربيع الأول 1442هـ
1 نوفمبر / October 2020
العدد 8347 / 16 صفحة
(200 بيسة)

فائزة بهذه الجوائز العالمية
79
جائزة من جمعية التصميم الصحفي، مالوفيج للمعلومات البيانية، آسيا الإعلامية

الشبيبة

عيش حياتك.. خليك شبابي

مسقط والباطنة 97.5
ظفار 98.5

باق من الزمن 17 يوما

#خمسون_من_ذهب

يومية - شاملة

رئيس مجلس الإدارة: محمد بن عيسى الزدجالي **رئيس التحرير:** أحمد بن عيسى الزدجالي

تطبع في مطابع مجموعة مسقط للإعلام | حاصلة على شهادة الأيزو 9001:2008

بمباركة سامية ..العام الدراسي الجديد يبدأ بتطبيق التعليم المدمج

المنازل تقرع أجراس الدراسة

مسقط - ش

في عام تعليمي استثنائي بسبب تفشي جائحة كورونا (كوفيد19) وبمباركة سامية من حضرة صاحب الجلالة السلطان هيثم بن طارق المعظم – حفظه الله ورعاه– بتطبيق التعليم المدمج يبدأ اليوم (676943) طالباً وطالبة عامهم الدراسي في (1182) مدرسة تطبق التعليم المدمج كمنهج تعليمي مابين الدراسة في المنازل عن بعد وبين الدراسة في المدارس.

ومن أبرز ملامح النظام التعليمي لهذا العام يقول د.عبدالله بن خميس أمبوسعيدي وكيل الوزارة للتعليم : إن نظام تشغيل المدارس الحكومية الذي أقرته الوزارة سيكون وفق الآتي: اعتماد مدخل التعليم المدمج لطلبة دبلوم التعليم العام في مدارس السلطنة، وذلك بتشغيلها حسب الكثافة الطلابية إما يومياً أو بتقسيم طلبتها إلى مجموعتين، بحيث تباشر المجموعة الأولى تعليمها في الأسبوع الأول، بينما تباشر المجموعة الثانية في الأسبوع التالي مع التأكيد على اتخاذ الإجراءات الاحترازية واعتماد مدخل التعليم عن بعد للصفوف من (1-11) في المدارس ذات الكثافة الطلابية المرتفعة والتي تشير المعطيات الوبائية إلى عدم إمكانية تطبيق التعليم المدمج فيها، واعتماد مدخل التعليم اليومي المباشر أو المدمج حسب المعطيات الوبائية في المدارس التي تقع في التجمعات السكانية ذات الكثافة المنخفضة، والمناطق التي تواجه تحديات في شبكة الإنترنت.

وفق تشكيلات العام الدراسي يتوقع أن يكون إجمالي عدد الطلبة (676943) طالباً وطالبة منهم (342054) طالباً من الذكور، بنسبة50,5%، و(334889) طالبة من الإناث بنسبة 49,5%، ويتوقع أن يكون عدد مدارس الذكور حسب تقسيم المدارس وفق الجنس (369) مدرسة بنسبة 31,2% من أعداد المدارس، ويبلغ عدد مدارس الإناث (218) مدرسة بنسبة 18,4%، ويبلغ عدد المدارس المشتركة (595) مدرسة بنسبة 50,3%. وتبلغ أعداد مدارس الحلقة الأولى وفق تقسيم المدارس حسب التشغيل (303) مدارس بنسبة 25,6%، وتصل مدارس الحلقة الثانية إلى (190) مدرسة بنسبة 16,1%، وتصل أعداد المدارس وفق تشغيل الحلقتين معا إلى (579) مدرسة، بنسبة 49%، ويبلغ عدد مدارس التعليم ما بعد الأساسي (110) مدارس بنسبة 9,3%.

وفيما يخص عدد المدارس وفق فترة التشغيل فتشغل الوزارة في الفترة الصباحية (1128) مدرسة، بنسبة 95,4%، وتشغل في الفترة المسائية (54)مدرسة، بنسبة 4,6%.

ومن المتوقع أن يصل عدد المعلمين العمانيين والوافدين من الذكور والإناث (56613) معلما ومعلمة بواقع (17856) معلما، و(38757) معلمة، ويبلغ عدد المعلمين العمانيين منهم (47806) معلمين ومعلمات، منهم (12792) معلما ذكرا، و(35014) معلمة أنثى، ويبلغ عدد المعلمين الوافدين (8807) معلمين ومعلمات، حيث يبلغ عدد المعلمين الوافدين الذكور (5064) معلما، ويبلغ عدد المعلمات الوافدات (3743) معلمة بنسبة. ويبلغ عدد الإداريين والفنيين المتوقع وجودهم من العمانيين والوافدين الذكور والإناث (11325) إداريا وفنيا، منهم (4627) فنياً ذكراً، و(6698) فنية أنثى، ويبلغ عدد الفنيين والإداريين العمانيين منهم (11310) فنيين وإداريين ، منهم (4615) فنيا وإداريا ذكرا، و(6695) فنية وإدارية أنثى، ويبلغ عدد الفنيين والإداريين الوافدين (15) فنيا وافدا، منهم (12) ذكرا، و(3) إناث.

اعتماد مدخل التعليم المدمج لطلبة دبلوم التعليم العام في مدارس السلطنة، وذلك بتشغيلها حسب الكثافة الطلابية

التفاصيل أ 3

يقف اليوم شاهداً كنموذجٍ رائع للعسكرية العمانية

الحرس السلطاني العماني يحتفي بيومه السنوي

مسقط - ش

يحتفي اليوم الحرس السلطاني العماني بيومه السنوي الذي يوافق الأول من نوفمبر من كل عام ، وسط مظاهر استمرار التطوير والتحديث الذي شهده هذا السلاح في العدة والعتاد ، هذا اليوم المجيد الذي تفضّل فيه المغفور له بإذن الله تعالى السلطان قابوس بن سعيد – طيّب الله ثراه – بتسليم راية الحرس السلطاني العماني الخاصة في عام ١٩٨٣ م ، ليشكل هذا الحدث منعطفاً مهماً في تاريخ السلاح ، وتبدأ معه الانطلاقة الكبرى لتحديثه وتطويره ، وليصبح إحدى المؤسسات العسكرية الحضارية ، وصرحاً عسكرياً مكتمل التنظيم على كافة المستويات ، ويستجيب لكل متطلبات المهام والواجبات الوطنية التي يضطلع بها ، من خلال قوّته البشرية المؤهلة ، وذات الكفاءة العالية ، إلى جانب دعمه بالأسلحة والمعدات والأجهزة الحديثة ، التي تتمتع بالعديد من الخصائص والقدرات العسكرية العالية.

يقف الحرس السلطاني العماني اليوم شاهداً كنموذج رائع للعسكرية العمانية ، والذي تضافرتْ لأجله جهودٌ مضنية وحثيثة من العمل الدؤوب والمتواصل ، للرُّقي به إلى المستوى المنشود ، كفاءةً واستعداداً، لما يناط إليه من مهام وواجبات ، مؤكداً قدرته وبكل عزم ، على حمل الأمانة والمسؤولية الملقاة على عاتقة ، بفضل ما يلقاه من اهتمام واستمرارِ الرعاية السَّامية الكريمة، مِّن لدن مولانا حضرة صاحب الجلالة السلطان هيثم بن طارق المعظم القائد الأعلى حفظه الله ورعاه.

التفاصيل أ 2

السلطنة 11 مركزًا في مؤشر جاهزية الحكومة للذكاء الاصطناعي

لندن -العمانية

تقدمت السلطنة 11 مركزًا في مؤشر جاهزية الحكومة للذكاء الاصطناعي لعام 2020م الذي أصدرته مؤسسة الاستشارات «أوكسفورد انسايتس» ومقرها لندن بالمملكة المتحدة.

وجاءت السلطنة في المرتبة الـ 48 عالميًا في مؤشر هذا العام، بمتوسط 52ر099 نقطة مقارنة بالمركز 59 في العام الفائت.

وتصدرت الولايات المتحدة الأمريكية المؤشر تليها المملكة المتحدة ثم فنلندا ثم ألمانيا ثم السويد ثم سنغافورة. ويقيس المؤشر مدى استعداد الحكومات لاستخدام تقنيات الذكاء الاصطناعي في تقديم الخدمات العامة لمواطنيها.

ويستند المؤشرعلى 3 محاور رئيسية و33 مؤشرًا فرعيًا أبرزها وجود استراتيجية قومية للذكاء الاصطناعي والخدمات عبر الإنترنت والقدرة على الابتكار وقوانين حماية البيانات والخصوصية.

بريطانيا في المرتبة الأولى..وخليجياً الإمارات ثم الكويت

الاستثمار الأجنبي المباشر 15 بليون دولار

مسقط - العمانية

بلغ إجمالي حجم الاستثمار الأجنبي المباشر في السلطنة حتى نهاية الربع الأول من عام 2020م نحو 15 بليونا و64 مليونا و100 ألف ريال عماني مقارنة بـ 14 بليونا و213 مليونا و100 ألف ريال عماني بنهاية الربع الأول من 2019م مسجلا ارتفاعًا بنسبة 9ر5 بالمئة، فيما بلغت تدفقات الاستثمار الأجنبي 851 مليون ريال عماني وفق ما بينت النتائج الأولية لأداء الاستثمار الأجنبي المباشر الصادرة عن المركز الوطني للإحصاء والمعلومات.

وجاءت المملكة المتحدة في المرتبة الأولى في حجم الاستثمارات الأجنبية المباشرة حيث بلغ حجم استثمارها حتى نهاية الربع الأول من العام الجاري نحو 7 بلايين و544 مليون ريال عماني ارتفاعًا من 7 بلايين و396 مليونًا و300 ألف ريال عماني في الربع المماثل من عام 2019م تليها الولايات المتحدة الأمريكية بحجم استثمارات قدرها بليون و794 مليونًا و900 ألف ريال عماني ارتفاعًا من بليون و758 مليونًا و200 ألف ريال عماني في الربع المماثل من عام 2019م ثم دولة الإمارات العربية المتحدة بحجم استثمارات مباشرة بلغت قيمتها بليونا و208 ملايين و400 ألف ريال عماني ارتفاعًا من بليون و164 مليونًا و800 ألف ريال عماني.

التفاصيل ب 1

عبر القنوات الإلكترونية المتاحة

مواقف بلدية مسقط بالحجز الإلكتروني

مسقط - ش

يبدأ اليوم تفعيل طرق الحجز الإلكترونية للمواقف العامة الخاضعة للرسوم بشكل كلي، بعد أن أعلنت بلدية مسقط قبل وقت سالف عن إزالة عدادات مواقف المركبات وتحصيل الرسوم المنتشرة في عدد من المواقع بمحافظة مسقط، حيث سيتم الاعتماد على الحجز الإلكتروني عبر قنوات عدة وفرتها البلدية.

كما قامت بلدية مسقط قبل وقت سابق بوضع اللافتات الإرشادية في المواقع التي تم إزالة عدادات حجز المواقف منها، مشيرة من خلال تلك اللوائح إلى تفعيل الطرق الإلكترونية عند الحجز وبدء العمل واحتساب الغرامات في حال الوقوف دون حجز مسبق عبر الوسائل التي أوضحتها البلدية من خلال اللوائح التي نُصبت في المواقع التي شملها قرار إزالة العدادات والأجهزة القديمة للحجز وتحصيل الرسوم، يُذكر بأن هذه المواقع كائنة في كل من الحي التجاري، الميدان التجاري، سوق روي، شارع الفرسان، سوق مطرح والشارع البحري، والوادي الكبير.

التفاصيل أ 2

الذي يتم تسويقه وتسليمه في السلطنة

مواصفة قياسية عمانية لـ »وقود المركبات ـ الديزل«

مسقط - ش

انتهت وزارة التجارة والصناعة وترويج الاستثمار من إعداد مشروع مواصفة قياسية عمانية لوقود المركبات (الديزل) استنادا على المواصفة الأوروبية EN 590:2013 + A1:2017 (اليورو 5) والخاصة بـ «وقود المركبات ـ الديزل ـ المتطلبات وطرق الاختبار»، حيث ستحدد هذه المواصفة القياسية العمانية المتطلبات وطرق الاختبار لوقود الديزل للمركبات الذي يتم تسويقه وتسليمه في السلطنة. وقالت نادية بنت محمد السيابية رئيسة قسم مواصفات المنتجات الكيميائية والبترولية بوزارة التجارة والصناعة وترويج الاستثمار: تم إعداد مشروع المواصفة القياسية العمانية ضمن خطة عمل الوزارة ممثلة بدائرة المواصفات بالمديرية العامة للمواصفات والمقاييس. حيث عرف مشروع المواصفة القياسية العمانية الوقود بأنه خليط من مركبات هيدروكربونية سائلة تنتج عن طريق تصفية النفط الخام، ملائمة للاستخدام كوقود لمحركات الاحتراق الداخلي التي تعمل بالشرارة، ومن الممكن أن تحتوي على إضافات لتحسين جودة الوقود.

التفاصيل ب 3

بلادنا حملة تفتيشية على مخازن الأغذية بشمال الشرقية » أ 7

المؤشر الأخضر يتصدر شاشة سوق مسقط » ب 3

جلالة السلطان يبعث برقيتي تهنئة

مسقط - العمانية:

بعث حضرة صاحب الجلالة السلطان هيثم بن طارق المعظم - حفظه الله ورعاه - برقية تهنئة إلى فخامة الرئيس عبد المجيد تبون رئيس الجمهورية الجزائرية الديمقراطية الشعبية بمناسبة العيد الوطني لبلاده، ضمنها جلالة السلطان المعظم خالص تهانيه وأطيب تمنياته لفخامته بوافر الصحة والعافية والعمر المديد، مقرونة بالدعاء إلى الله تعالى أن يعيد هذه المناسبة على فخامته وعلى الشعب الجزائري الشقيق، وقد تحقق له المزيد مما يصبو إليه من تقدم ورفعة وازدهار.

كما بعث حضرة صاحب الجلالة السلطان هيثم بن طارق المعظم - حفظه الله ورعاه - برقية تهنئة إلى فخامة الدكتور رودني إيري لورانس وليمز حاكم عام أنتيجوا وباربودا، بمناسبة ذكرى استقلال بلاده.

أعرب جلالة السلطان المعظم فيها عن أطيب التهاني والتمنيات لفخامته ولشعب بلاده الصديق.

الحرس السلطاني العماني يحتفي بيومه السنوي

مسقط - ش

يحتفي اليوم الحرس السلطاني العماني بيومه السنوي الذي يوافق الأول من نوفمبر من كل عام ، وسط مظاهر استمرار التطوير والتحديث الذي شهده هذا السلاح في العدة والعتاد ، هذا اليوم المجيد الذي تفضّل فيه المغفور له بإذن الله تعالى السلطان قابوس بن سعيد - طيّب الله ثراه - بتسليم راية الحرس السلطاني العماني الخاصة في عام ١٩٨٣ م ، ليشكل هذا الحدث منعطفا مهما في تاريخ السلاح ، وتبدأ معه الانطلاقة الكبرى لتحديثه وتطويره ، ليصبح إحدى المؤسسات العسكرية الحضارية ، وصرحاً عسكرياً مكتمل التنظيم على كافة المستويات ، ويستجيب لكل متطلبات المهام والواجبات الوطنية التي يضطلع بها، من خلال قوّته البشرية المؤهلة ، وذات الكفاءة العالية ، إلى جانب دعمه بالأسلحة والمعدات والأجهزة الحديثة ، التي تتمتع بالعديد من الخصائص والقدرات العسكرية العالية.

يقف الحرس السلطاني العماني اليوم شاهداً كنموذج رائع للعسكرية العمانية ، والذي تضافرت لأجله جهودٌ مضنية وحثيثة من العمل الدؤوب والمتواصل ، للرُقي به إلى المستوى المنشود ، كفاءة واستعداداً، لما يناط إليه من مهام وواجبات ، مؤكداً قدرته وبكل عزم ، على حمل الأمانة والمسؤولية الملقاة على عاتقه ، بفضل ما يلقاه من اهتمام واستمرار الرعاية السَّامية الكريمة ، من لدن مولانا حضرة صاحب الجلالة السلطان هيثم بن طارق المعظم ، القائد الأعلى حفظه الله ورعاه.

إنَّ منتسبي الحرس السلطاني العماني وهم يحتفون بهذه المناسبة السنوية المتجددة ، وبمعنوياتهم العالية ، وبعزائمهم القوية التي لاتلين ، لمستمرون في كافة جوانبَ التطوير والتحديث ، لتعزيز المكاسب الجمَّة التي تحققت لسلاحهم ، وتحسين مستويات العمل المشترك وإجادته ، مع الأجهزة العسكرية والأمنية الأخرى ، خدمةً للوطن الغالي ، آخذين على عاتقهم تنفيذ التوجيهات السامية لجلالة القائد الأعلى - حفظه الله ورعاه - في استمرار بناء عمان وازدهارها بعون الله وتوفيقه.

لا تخاطر بحياتك.. اترك هاتفك
اعلان خدمة عامة من ش

بدءاً من اليوم وعبر قنوات عدة وفرتها البلدية

حجز إلكتروني لمواقف بلدية مسقط

بالإمكان الاستفادة من خدمة حجز مواقف المركبات عبر القنوات الإلكترونية المتاحة

مسقط - ش

يبدأ اليوم تفعيل طرق الحجز الإلكترونية للمواقف العامة الخاضعة للرسوم بشكل كلي، بعد أن أعلنت بلدية مسقط قبل وقت سالف عن إزالة عدادات مواقف المركبات ونحصيل الرسوم المنتشرة في عدد من المواقع بمحافظة مسقط، حيث سيتم الإعتماد على الحجز الإلكتروني عبر قنوات عدة وفرتها البلدية.

كما قامت بلدية مسقط قبل وقت سابق بوضع اللافتات الإرشادية في المواقع التي تم إزالة عددات حجز المواقف منها، مشيرة من خلال تلك اللوائح على تفعيل الطرق الإلكترونية عند الحجز وبدء العمل واحتساب الغرامات في حال الوقوف دون حجز مسبق عبر الوسائل التي أوضحتها البلدية من خلال اللوائح التي نُصبت في المواقع التي شملها قرار إزالة العدادات والأجهزة القديمة للحجز وتحصيل الرسوم، يُذكر بأن هذه المواقع كائنة في كلا من الحي التجاري، الميدان التجاري، سوق روي، شارع الفرسان، سوق مطرح والشارع البحري، والوادي الكبير

أما بشأن طرق الحجز الإلكترونية فإنه بالإمكان الاستفادة من خدمة حجز مواقف المركبات عبر القنوات الإلكترونية المتاحة، من بين هذه القنوات: إرسال رسالة نصية قصيرة تحتوي على رقم ورمز السيارة وعدد الدقائق المطلوبة (متعددة من 30 إلى الحد الأقصى 300) على الرقم 90091، ستصل إلى المستخدم رسالة نصية مفادها تأكيد الحجز، وفي حالة رغبة المستخدم بتمديد الوقت ما عليه إلا إرسال رسالة أخرى إلى الرقم 90091 وإتباع نفس الخطوات السابقة.

كما يمكن الحجز عن طريق تطبيق بلديتي، واستخراج تصريح وقوف للمركبات، مع إمكانية تجديد التصاريح، كما يمكن لكافة المستخدمين دفع المخالفات عبر التطبيق أو الإستعلام عنها.

أما عن آلية الحجزعبر موقع بلدية مسقط، بحيث تتيح للمستخدمين الحجز والاستعلام عن خدمة (مواقف السيارات) على الموقع الإلكتروني http://www.mm.gov.om/الذي يتيح شراء تصريح موقف (موقف مؤقت) وتجديده ودفع مخالفات المواقف أو الاستعلام عنها.

ويأتي هذا الإجراء في إطار حرص بلدية مسقط على تحقيق الكفاءة التقنية لكافة أفراد المجتمع من خلال الخدمات المقدمة إليهم عبر منافذ متعددة، وحرصها على توفير الوقت والجهد، إلى جانب استثمار الحلول التقنية التي تضمن كفاءة الأداء وانسيابية العمل على أكمل وجه.

احتساب الغرامات في حال الوقوف دون حجز مسبق عبر الوسائل التي أوضحتها البلدية من خلال اللوائح

تخريج 165 طالباً وطالبة من جامعة التقنية والعلوم التطبيقية بالرستاق.. غداً

الرستاق- محمد الخروصي

في حفل افتراضي تحتفل جامعة التقنية والعلوم التطبيقية بالرستاق يوم غد الاثنين بتخريج دفعة 2020م في تخصصات تقنية المعلومات وإدارة الأعمال الدولية وإعداد معلم اللغة الإنجليزية وعددهم 165 خريج وخريجة. ويسيرعى هذا الحفل الافتراضي سعادة سليم بن علي الحكماني رئيس هيئة حماية المستهلك، وسيتم تخريج 128 خريجة و37 خريج 149 في درجة البكالوريوس و11 منهم من حملة درجة الدبلوم. وأشار الدكتور أحمد بن حميد البادري بأن طبيعة الحفل الافتراضية فرضتها الظروف الاستثنائية لجائحة فيروس كورونا (COVID 19)، ولكن الجامعة بذلت جهودها لتقديم حفل مميز على مستوى الفقرات وطريقة العرض، لإدراكها بقيمة هذه المناسبة لدى الطالب وحتمية بقائها في ذاكرته.

وبهذه المناسبة تقدم الدكتور أحمد البادري لجميع الطلبة بالتهنئة لوصولهم لهذه المرحلة بعد رحلة طويلة من المثابرة، استحقوا في نهايتها بكل جدارة حمل شهادة البكالوريوس أو الدبلوم، كل في تخصصه، مؤكدا على مقدرتهم على الإسهام في فضاء الحياة العلمية والعملية، وبناء هذا الوطن الغالي.

استزراع 250 شجرة برية ببركاء

بركاء - حمود العامري

نفذ مركز تأهيل وإكثار الحياة الفطرية بولاية بركاء التابع لإدارة البيئة بمحافظة جنوب الباطنة عملية استزراع بالتعاون مع الشركة العمانية القابضة لخدمات البيئة بموقع تدوير مخلفات البناء والهدم في ولاية بركاء وذلك احتفالا بيوم الشجرة الذي يصادف ٣١ أكتوبر واستكمالا للحملات التي تقوم بها الإدارة في إطار المبادرة الوطنية لزراعة ١٠ ملايين شجرة برية ، حيث تم في هذا اليوم استزراع عدد ٢٥٠ شتله بريه عمانية من أشجار الغاف والسدر، وتستمر إدارة البيئة بمحافظة جنوب الباطنة بحملات الاستزراع وذلك من أجل الحفاظ على البيئة العمانية وزيادة الرقعة الخضراء.

بمباركة سامية .. تطبيق التعليم المدمج

أجراس المنازل والمدارس تقرع

اليوم..(٦٧٦٩٤٣) طالباً وطالبة في (١١٨٢) مدرسة يبدأون عامهم الدراسي ٢٠٢١/٢٠٢٠م

مسقط - ش

في عام تعليمي استثنائي بسبب تفشي جائحة كورونا (كوفيد19) وبمباركة سامية من حضرة صاحب الجلالة السلطان هيثم بن طارق المعظم – حفظه الله ورعاه- بتطبيق التعليم المدمج يبدأ اليوم (676943) طالبا وطالبة عامهم الدراسي في (1182) مدرسة تطبق التعليم المدمج كمنهج تعليمي.

في هذ التقرير نستعرض الاحصاءات الأولية لأعداد المدارس والطلبة المسجلين للعام الدراسي 2021/2020م باختلاف مراحلهم الدراسية، وأبرز الاستعدادات التي قامت بها وزارة التربية والتعليم خلال الفترة الماضية في مختلف الجوانب التربوية والتعليمية.

أعداد الطلبة والمدارس

وفق تشكيلات العام الدراسي 2021/2020م يتوقع أن يكون إجمالي عدد الطلبة (676943) طالبا وطالبة منهم(342054) طالبا من الذكور، بنسبة50,5%، و(334889) طالبة من الإناث بنسبة 49,5%، ويتوقع أن يكون عدد مدارس الذكور حسب تقسيم المدارس وفق الجنس (369) مدرسة بنسبة 31,2% من أعداد المدارس، ويبلغ عدد مدارس الإناث (218) مدرسة بنسبة 18,4%، ويبلغ عدد المدارس المشتركة (595) مدرسة بنسبة 50,3%.

وتبلغ أعداد مدارس الحلقة الأولى وفق تقسيم المدارس حسب التشغيل (303) مدارس بنسبة 25,6%، وتصل مدارس الحلقة الثانية إلى (190) مدرسة بنسبة 16,1%، وتصل أعداد المدارس وفق تشغيل الحلقتين معا إلى (579) مدرسة، بنسبة 49%، ويبلغ عدد مدارس التعليم ما بعد الأساسي (110) مدارس بنسبة 9,3%.

وفيما يخص عدد المدارس وفق فترة التشغيل فتشغل الوزارة في الفترة الصباحية (1128) مدرسة، بنسبة 95,4%، وتشغل في الفترة المسائية (54) مدرسة، بنسبة 4,6%.

عدد المعلمين

ومن المتوقع أن يصل عدد المعلمين العمانيين والوافدين من الذكور والإناث (56613) معلما ومعلمة بواقع (17856) معلما، و(38757) معلمة، ويبلغ عدد المعلمين العمانيين منهم (47806) معلما ومعلمة، منهم (12792) معلما ذكرا، و(35014) معلمة أنثى، ويبلغ عدد المعلمين الوافدين (8807) معلما ومعلمة، حيث يبلغ عدد المعلمين الوافدين الذكور (5064) معلما، ويبلغ عدد المعلمات الوافدات (3743) معلمة بنسبة.

ماجد البحري

د.عبدالله أمبوسعيدي

عدد الإداريين

ويبلغ عدد الإداريين والفنيين المتوقع وجودهم من العمانيين والوافدين الذكور والإناث (11325) إداريا وفنيا، منهم (4627) فنيا ذكرا، و(6698) فنية أنثى، ويبلغ عدد الفنيين والإداريين العمانيين منهم (11310) فنيا وإداريا، منهم (4615) فنيا وإداريا ذكرا، و(6695) فنية وإدارية أنثى، ويبلغ عدد الفنيين والإداريين الوافدين (15) فنيا وافدا، منهم (12) ذكرا، و(3) إناث.

شكر

وقدم سعادة الأستاذ الدكتور عبدالله بن خميس أمبوسعيدي وكيل الوزارة للتعليم في بيان الوزارة في المؤتمر الصحفي الثامن عشر للجنة العليا المكلفة ببحث آلية التعامل مع التطورات الناتجة عن انتشار فيروس كورونا (كوفيد19) الذي عقد في 28أكتوبر2020م تهنئته للكادر التدريسي والإدارس وللطلبة والطالبات فقال:»يسرنا ونحن نستقبل عاما دراسيا استثنائيا أن نهنئ إخواننا وأخواتنا أعضاء الهيئة التعليمية على جهودهم المخلصة وتفانيهم في سبيل تحقيق الرسالة التربوية، ويسعدنا تهنئة أبنائنا الطلاب والطالبات ببدء العام الدراسي في حلته الجديدة الذي دمج بين التعليم المباشر والتعليم الإلكتروني، كما نشكر الآباء والأمهات على حرصهم ودعمهم للجهود المبذولة لإنجاح العملية التعليمية.

وأضاف سعادته: انطلاقا من مقولة ما لا يدرك كله لا يترك جله، وتنفيذا لقرارات اللجنة العليا المكلفة ببحث آلية التعامل مع التطورات الناتجة عن انتشار فيروس كورونا (كوفيد19) بشأن التأكيد على بدء العام الدراسي يوم الأحد الموافق الأول من نوفمبر لعام 2020م، واعتماد منهج التعليم المُدمَج في المدارس مع التركيز على تفعيل التعليم عن بعد نتيجة لزيادة انتشار الفيروس حاليا، فقد عملت الوزارة وبالتعاون مع مختلف المؤسسات الحكومية والخاصة لتذليل صعوبة انتظام التعليم في المدارس، وتوفير تعليم آمن يضمن سلامة أبنائنا الطلبة والعاملين بالمدارس وفق البروتوكول الصحي، وذلك من خلال تنفيذ مجموعة من الإجراءات لتشغيل المدارس.

وأضاف سعادته: من أبرز ملامح النظام التعليمي لهذا العام: أن نظام تشغيل المدارس الحكومية الذي أقرته الوزارة سيكون وفق الآتي: اعتماد مدخل التعليم المدمج لطلبة دبلوم التعليم العام في مدارس السلطنة، وذلك بتشغيلها حسب الكثافة الطلابية إما يوميا أو بتقسيم طلبتها إلى مجموعتين، بحيث تباشر المجموعة الأولى تعليمها في الأسبوع الأول، بينما تباشر المجموعة الثانية في الأسبوع التالي مع التأكيد على اتخاذ الإجراءات الاحترازية المنصوص عليها في البروتوكول الصحي. واعتماد مدخل التعليم عن بعد للصفوف من (1-11) في المدارس ذات الكثافة الطلابية المرتفعة والتي تشير المعطيات الوبائية إلى عدم إمكانية تطبيق التعليم المدمج فيها، واعتماد مدخل التعليم اليومي المباشر أو المدمج حسب المعطيات الوبائية في المدارس التي تقع في التجمعات السكانية ذات الكثافة المنخفضة، والمناطق التي تواجه تحديات في شبكة الإنترنت، وقد منحت المديريات التعليمية بالمحافظات صلاحية تحديد هذه المدارس بالتنسيق مع المختصين بوزارة الصحة.

> **يتوقع أن يكون إجمالي عدد الطلبة وفق تشكيلات العام الدراسي الحالي (٦٧٦٩٤٣) طالباً وطالبة في (١١٨٢) مدرسة.**

تقوية الخدمات

وأضاف سعادته: حرصا على تقديم تعليم إلكتروني فاعل، والحد من المشكلات المتعلقة بشبكة الإنترنت فإن الوزارة مستمرة في التنسيق مع شركات الاتصالات بالسلطنة لتقوية الخدمة في بعض المناطق. كما أعدت الوزارة برنامجا للتعليم المتزامن للتقليل من الضغط على شبكة الإنترنت، حيث خصصت الفترة من الساعة الحادية عشرة صباحا حتى الثانية مساء لطلبة الصفوف من (1-4)، والفترة من الساعة الثامنة صباحا حتى الحادية عشرة لطلبة الصفوف من (5-11)، أما طلبة الصف الثاني عشر فإن برنامجهم الدراسي سيبدأ الساعة الثامنة صباحا ويستمر حتى الثانية ظهرا، وأعطيت المرونة للمدارس بعد التنسيق مع المديريات التعليمية في التعديل لمواجهة أية تحديات.

المدارس الخاصة والعالمية والدولية

وتحدث سعادته عن نظام تشغيل المدارس الخاصة والعالمية والدولية وأكد على تفعيلها التعليم المدمج مع مراعاة حضور الطلبة للصفوف (1-11) بنسبة (50%-50%) أو (33-33-33%) وفق إمكانات المدارس لتحقيق التباعد الجسدي المطلوب واتخاذ كافة الإجراءات الاحترازية اللازمة.أما بالنسبة لتعليم الطلبة في الصف الثاني عشر فإنه يتم من خلال الدوام المدرسي الكامل (100%) أو بنظام (أسبوع/أسبوع) وفق الخطة الدراسية المعتمدة في هذا الشأن.

وأضاف سعادته: في حال رغبة ولي الأمر بتعليم أبنائه في الصفوف من (1-12) بنظام التعليم عن بعد بنسبة (100%) نتيجة شعوره بالخوف على صحتهم من حضورهم للمدرسة فلا مانع من ذلك شريطة تقديمه التعهد والموافقة الكتابية إلى المدرسة وفق ما ورد في الإطار العام لتشغيل المدارس، وفي حال عدم قدرة المدرسة على توفير الخدمات التعليمية عن بعد فيتم إخطار ولي الأمر بذلك ويترك له حرية اختيار مدرسة خاصة أخرى يمكنها تقديم هذه الخدمة للطالب.

وتحدث سعادته عن إمكانية تطبيق سيناريو التعليم عن بعد بنسبة (100%) للصفوف من (1-11) في حال الجاهزية الإلكترونية للمدرسة وتوفر الإمكانيات اللازمة. ونوه إلى تعليم الأطفال في مرحلة التعليم المبكر (تعليم القرآن الكريم، ورياض الأطفال)عن بعد فقط، وفي حال عدم وجود الإمكانات الإلكترونية لا يتم تشغيل هذه المدارس/ الصفوف.

تهنئة

وهنأ سعادة ماجد بن سعيد بن سليمان البحري وكيل الوزارة للشؤون الإدارية والمالية الأسرة التربوية بمناسبة بدء العام الدراسي الجديد 2021/2020م، وقدم لهم شكره على ما بذلوه خلال العام المنصرم من جهود مخلصة، وعطاء منجز، وأداء متفان في تحقيق رسالة التربية الشاملة تطويرًا وتجويدًا، متمنيًا لهم عامًا دراسيًا موفقًا، عامرًا بالمنجزات، وحافلًا بالجد والاجتهاد والمثابرة، ومليئًا بالعطاء والعمل المثمر خدمة لمسيرة التعليم المظفرة.

النقل الخارجي

وعن أهم الاستعدادات فيما يتعلق بمديريات الشؤون الإدارية، والمالية والمشاريع والصيانة وتقنية المعلومات استعدادًا لبدء العام الدراسي الجديد 2021/2020م قال سعادته: استكمالًا للجهود التي تبذلها الوزارة سنويًا في تحقيق النقلة النوعية للتعليم، فإنه وبمراعاة التوزيع الجغرافي للمدارس من جهة، وتحقيقًا للاستقرار الاجتماعي لأعضاء الهيئة التدريسية والوظائف المرتبطة بها، واستجابة لرغبة العديد من العاملين في سلك التدريس بتقريبهم إلى أماكن سكناهم في ظل الشواغر المتاحة نتيجة النمو في التشكيلات المدرسية، ووجود عدد من الوظائف المستحدثة والدرجات الناتجة عن حالات الاستقالة أو إنهاء الخدمة من جهة أخرى، فقد بلغ إجمالي طلبات النقل الخارجي من الهيئة التدريسية والوظائف المرتبطة بها المقدّمة للعام الدراسي 2021/2020م من العُمانيين وأزواج العُمانيين من الجنسيات الأخرى (4809) طلبا، منها (4039) طلبا للإناث بنسبة (84%)، و(771) طلبا للذكور بنسبة (16%)، حيث بلغ إجمالي عدد المنقولين (972) من الذكور والإناث بنسبة (20٫2%) من إجمالي طلبات النقل لأعضاء الهيئة التدريسية البالغ عددها (4809) طلبا، حيث بلغ عدد المنقولين من الذكور (94) معلمًا بنسبة (12%) من إجمالي طلبات النقل للذكور البالغ عددها(771)، وبلغ عدد المنقولات من الإناث (878) معلمة بنسبة (7,13%) من إجمالي طلبات النقل للإناث البالغ عددها (4039) طلبا.

وقامت الوزارة باستكمال إجراءات تعيين عدد (1631) معلمًا ومعلمة ممن اجتازوا الاختبارات التحريرية والمقابلات الشخصية للعام الدراسي 2021/2020، منهم (224) معلمًا بنسبة (13٫73%)، و(1407) معلمة بنسبة (27,86%)من إجمالي عدد الذين سيتم تعيينهم، وذلك لسد الاحتياج الفعلي من الهيئات التدريسية في مختلف التخصصات.

مرتكزات

وأضاف سعادته: ارتكزت عملية التعيين في كافة مراحلها على مبدأ الشفافية وتكافؤ الفرص، واختيار أفضل الكوادر البشرية المؤهلة للعمل في قطاع التعليم بما يكفل تحقيق أهداف العملية التعليمية وضمان جودة التعليم وتحسين نوعيته، ونظرا لقلة أعداد الخريجين المتقدمين في بعض التخصصات من جهة، وقلة من حقق منهم المستوى المطلوب وفق اشتراطات التعيين لشغل وظيفة معلم من جهة أخرى، ولأهمية اكتمال الهيئة التدريسية قبل بداية العام الدراسي 2021/2020، فسيتم استيعاب (58) خريجا وخريجة بوظيفة معلم بعقود مؤقتة وفقا للشواغر المتاحة 12 مبنى مدرسيا .

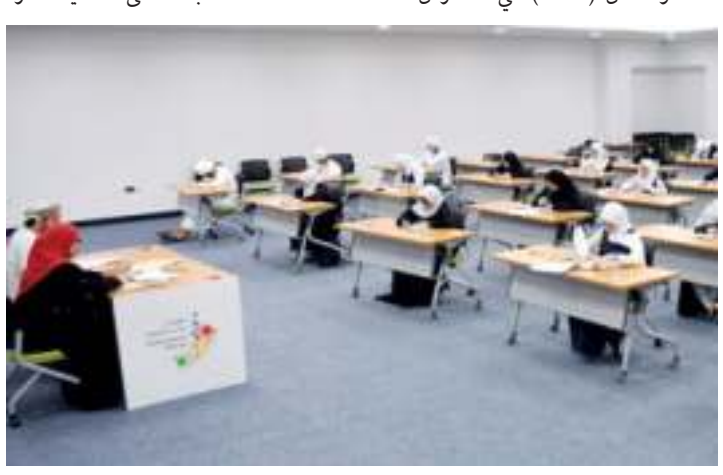

الأولمبياد الخاص بظفار يكرم منتسبيه

نايف الشنفري: الحفل هو لقاء مثالي مع شبابنا وفتياتنا الأبطال لنحتفل بهم في يومهم

صلالة - علي باقي

رعى المكرم مصطفى بن عبدالقادر الغساني عضو مجلس الدولة احتفالية الاولمبياد الخاص بمحافظة ظفار والذي تم من خلاله تكريم منتسبي الاولمبياد على مستوى المحافظة والذي يأتي تزامنا مع يوم الشباب العماني الذي يصادف ال 26 من أكتوبر من كل عام تقديرا وتكريما للشباب العماني وما يمثله من ركيزة أساسية في المجتمع حيث منذ بزوغ عصر النهضة المباركة يحظى الشاب بجل الاهتمام والعناية الكريمه من لدن السلطان قابوس بن سعيد - طيب الله ثراه -، وكذلك مع النهضة المتجددة بقيادة جلالة السلطان هيثم بن طارق المعظم- حفظه الله ورعاه - والذي أشار في خطابه ايده الله الى دور الشباب وما يمثله من أهمية بالغة ومشاركة فعالة في مختلف القطاعات والمجالات وعنايته الكريمة ودعمه المتواصل لقطاع الشباب والذي بدوره سيحظى بكل ما من شانه في التاهيل والتدريب والتوظيف. حيث أقيمت عدة مناسبات خلال الفترة الماضية تزامنا مع يوم الشباب والتي يتم من خلالها تكريم وتحفيز هذه الفئة مما يشير كل ذلك الى التوجه العام نحو الشاب العماني.وجاءت هذه الاحتفالية الرمزية تعبيرا لدور الشباب المنتسبين للاولمبياد على مشاركاتهم دورهم في العديد من البرامج التي ينفذها بمدينة صلالة.

وتحدث نايف بن أحمد الشنفري رئيس الأولمبياد الخاص العماني بمحافظة ظفار قائلا: إنَّ هذه الاحتفالية الرمزية الخاصه بتكريم منتسبي ومتطوعي الأولمبياد الخاص العماني من فئة الشباب والذين قدموا من وقتهم وجهدهم وعطاء مستمر لنا ولفئة ذوي الإعاقة الذهنيه والذي من خلاله استطعنا أن نجعل منهم أبطال رفعوا اسم وعلم السلطنة عاليا خفاقة بمشاركاتنا الإقليمية والدولية مما جعلهم فئة منتجة في المجتمع تسهم في عجلة التنمية ولإبراز منجزاتهم.

وأضاف:هذا الحفل هو لقاء مثالي مع شبابنا وفتياتنا الأبطال لنحتفل بهم في يومهم الا وهو يوم الشباب العماني مجددين التزامنا أيضًا لتطوير مُختلف البرامج التي نعتزم تقديمها لفئة الشباب بشكل عام وأبطالنا الرياضيين على وجه الخصوص ومباركين لهم هذا اليوم المبارك، كما اتقدم بمناسبة يوم الشباب العماني بتهنئه خاصة لمولانا جلالة السلطان المعظم حفظه الرحمن ودام عطاءه المتجدد.

المكرم مصطفى بن عبدالقادرالغساني عضو مجلس الدولة قال ل»الشبيبة»: نبارك للشباب العماني هذه المناسبة التي خصصت لهم وهذا تأكيدا على مدى الرعاية الكريمة للشاب العماني ومنذ بزوغ النهضة المباركة يحظى الشاب العماني بجل التقدير والاهتمام. وجاء تخصيص أعوام منها للشباب وعام للشبيبة ولجنة الشباب ويوم الشباب، فهذا اهتمام كبيرا لهذه الفئة التي تعتبر الركيزة الأساسية لبناء المجتمعات وهذا ما أكده جلالة السلطان هيثم بن طارق حفظه الله ورعاه في خطابه حول الاهتمام السامي بجيل الشباب. ودراسه تطلعاتهم واحتياجاتهم، وفي رؤية عمان 2040 تضمنت هذه الخطة أيضا ما من شانه للنهوض بقطاع الشباب ليصبح نموذجا يحتذى به ومنتجا قادرا على المشاركة الوطنية والمساهمة الفعالة في شتى المجالات.

كما تحدث الشاب هيثم الشحري أحد المكرمين في هذه الاحتفالية قائلا: بداية أرفع الى المقام السامى اسمى عبارات الشكر والعرفان بمناسبة يوم الشباب العماني وما يمثله هذا اليوم من تعبيرا واضحا وتحفيزا ملموسا للشاب العماني في مختلف المجالات واليوم كأحد الشباب نفتخر بهذه المناسبة الوطنية لما يحظى به الشاب العماني من تشجيع لتقديم الأفضل والتواجد الطيب في مختلف القطاعات والابداع كلا في مجاله.وجاء هذا اليوم الذي يعبر لنا عن دور هذه الفئة من المجتمع ومدى الاهتمام بها ورعايتها وما يقع على عاتقها من مهام ومسؤوليات وطنية تساهم في النهوض بالشباب وتحفيز العديد للابداع والتميز.

كما تحدث رحمة جداد قائلة: سعداء بهذا المناسبة ونبارك للجميع ممن شاركوا اليوم هذه الاحتفالية، وفيما يتعلق بيوم الشباب العماني فهو تعبيرا عن مدى اهتمام سلطاننا المفدى حفظه الله ورعاه وتأتي احتفالية السلطنة بهذا اليوم تاكيدا على النهج السامي وحرصه على الاستمرار الدائم للشباب، ولله الحمد اليوم نجد الشاب العماني في مختلف المواقع تشاركه أخته المرأة في مختلف الوظائف فالفرصة للجميع دون استثناء، والنهضة والحداثة تعتمد على الشباب فهم الجيل الذي ستبنى عليه في قادم الايام، نسأل الله تعالى التوفيق والنجاح للجميع وان نرى شبابنا من الذكور والاناث مجيدين ومبدعين لخدمة الوطن.

العمانية لخدمات التمويل (ش.م.ع.ع)

التزامنا بالقيم أهم من المال

تحتفل أربعة وعشرون بعقدين من التفوق

تقرير رئيس مجلس الإدارة

الاقتصاد

توقع صندوق النقد الدولي في ابريل ٢٠٢٠ بأن يتراجع الإقتصاد العماني في العام ٢٠٢٠ نتيجة لإنخفاض أسعار النفط . تراجع أسعار النفط وانتشار فيروس كوفيد ١٩ هي التحديات الرئيسية التي تواجه السلطنة حيث تبذل الجهود لمواجهتها في المستقبل القريب . ومع بقاء أسعار النفط عند مستوى ٤٠ دولار للبرميل وتراجع الطلب فإن النمو يتوقع ان يتراجع. هذا سيؤدي لخلق تحديات لمواجهة الالتزامات للانفاق مع تزايد العجز وارتفاع ملحوض في الدين العام . وتقوم السلطنة بإتخاذ ما يلزم من إجراءات لتخفيف هذه الاثارعن طريق تخفيض الانفاق الا على المشاريع المهمه والتوجه نحو التخصيص .

وسوف يساهم الانتاج الجديد لمشروع الغاز الذي سيبداء في ٢٠٢١م وتنويع مصادر الدخل كالصناعة والسياحة وصيد الاسماك بتخفيف العبء على الحكومة وتطبيق الضريبة المظافة ستساعد في تخفيض العجز العام للدولة ويساهم بالنمو الاقتصادي وتخفيف المخاطر.

النتائج المالية:

خلال فترة الربع الثالث المنتهية في ٣٠ سبتمبر ٢٠٢٠ بلغت أرباح التشغيل ٧،٦٣٢ مليون ريال عماني بالمقارنة مع ٨،٦٤٧ مليون ريال عماني للعام الماضي بنسبة انخفاض بلغت ١١،٧٤٪ وبلغت الارباح الصافية (بعد المخصصات والضرائب)٤،٤١٦ مليون ريال عماني بالمقارنة مع ٥،٢٧٠ مليون ريال عماني في نفس الفترة من العام الماضي بلغت بنسبة الانخفاض ١٦٪ و من اهم الاسباب هذا الانخفاض خسارة فرص الاعمال الجديدة . بلغت الارباح بعد احتساب الضرائب والمخصصات ٧٥١ الف ريال عماني مقارنة بمبلغ ٢،٨٧٥مليون ريال عماني نفس العام الماضي ويظهر هذا الانخفاض بسبب الزيادة في خسائر الائتمان المتوقعه و الانكماش في حجم الاعمال بلغت محفظة مدينوالاقساط ١٢٠مليون مقارنة مع ١٦٦ مليون في نفس الفترة العام الماضي .

قامت الشركة بتخصيص مبلغ ٣،٥٣٢ مليون ريال لمخصصات الحد الأدنى من دفعات الإيجار غير القابلة للتحصيل للفترة المنتهية في ٣٠ سبتمبر ٢٠٢٠ ليبلغ الرصيد الإجمالي للمخصصات ١٠،٤٨٩ مليون ريال في ٣٠سبتمبر ٢٠٢٠.

تعزيز رأس المال:

قامت الشركة بتوزيع سندات مجانية ملزمة التحول إلى أسهم بنسبة ٤٪ من راس المال للسنه المالية المنتهية ٢٠١٩ تم إدراجها . حققت الشركة معدل راس مال قوي ونسبة كفاية راس المال تبلغ ٣٤،٩٠٪ .

التحديات

تشكل جائحة كرونا الحالية التحدي الأكبر حيث عصفت هذه الجائحه بالعالم أجمع . وفقاً لقرارات اللجنة العليا للتعامل مع آثار كوفيد ١٩ وتعليمات البنك المركزي العماني. تلقت الشركة طلبات من المقترضين المتأثرين لتأجيل الأقساط والتي ستؤثر بشكل كبير على التدفقات النقدية للشركة . كما تتوقع ان يرتفع معدل تعثر القروض على مستوى الأفراد والمؤسسات نتيجة لتصفية أعمال عدة شركات في قطاع الإنشاءات مما سيؤثر على مستوى تغطية القروض المتعثرة. الا أن الشركه لديها مستوى سيولة نقدية عالي من خلال ودائعها النقدية لدى البنوك التجارية سيوفر لها مستوى قوي من الحماية وسيساعدها على تخطي هذه الأزمة. إلا أنه من المتوقع أن تؤثر هذه الأزمة بشكل كبير على النتائج المالية للشركة

التوقعات

نتوقع ان تكون السنة القادمة مليئة بالتحديات و الشركة مطلعة على الظروف الاقتصادية الحالية وقد بدأت بإتخاذ إجراءات ملائمة للحد من تأثير هذه الظروف .ان الشركة قادرة على تجاوز هذه الظروف.

تتمتع الشركة بأساس مالي قوي يتمثل في صافي الأصول المرتفع، محفظة مدينو الأقساط ذات جودة عاليه، أقل معدل من الأقساط المتعثرة ومعدل جيد للتغطية .

شكر وعرفان:

بالنيابة عن إدارة الشركة ومجلس الإدارة، اتشرف بتقديم اسمى آيات الشكر والعرفان للمقام السامي لمولانا حضرة صاحب الجلالة السلطان هيثم بن طارق المعظم. يحفظه الله ويرعاه. كما أوجه الشكر إلى كل الجهات الرقابية، البنك المركزي، الهيئة العامة لسوق المال، وإلى البنوك التجارية والمؤسسات المتعاملة معنا وعملاء الشركة على دعمهم وتعاونهم المستمر.

واخيراً اوجه شكري إلى إدارة الشركة وموظفيها على ولاءهم وتفانيهم في عملهم.

خالد بن سعيد الوهيبي
رئيس مجلس الإدارة

نتائج الربع الثالث ٢٠٢٠
قائمة الدخل (غير مدققة)

	الف ر.ع ٣٠ سبتمبر ٢٠٢٠	الف ر.ع ٣٠ سبتمبر ٢٠١٩
ايرادات التمويل بالاقساط	٩،٠٥٩	١١،١٢٤
ايرادات أخرى	٣،٣٢٧	١،٩٣٠
اجمالي الايرادات	١٢،٣٨٦	١٣،٠٥٤
مصاريف الفوائد	(٤،٧٥٤)	(٤،٤٠٧)
تكاليف إدارية وتشغيلية	(٣،٢١٦)	(٣،٣٧٧)
مخصصات اخسائر الائتمان المتوقعة	(٣،٥٣٢)	(١،٩٦٧)
الارباح قبل الضرائب	٨٨٤	٣،٣٠٣
مخصص الضرائب	(١٣٣)	(٤٢٨)
صافي الارباح	٧٥١	٢،٨٧٥

نتائج الربع الثالث ٢٠٢٠

الميزانية المجمعة (غير مدققة)

	الف ر.ع ٣٠ سبتمبر ٢٠٢٠	الف ر.ع ٣٠ سبتمبر ٢٠١٩
الأصول		
إجمالي محفظة مدينو الأقساط	١٢٠،٢٩٧	١٧٤،٦٠٩
اجمالي مخصصات دفعات الايجار غير قابلة للتحصيل والفوائد التمويلية المجنية	١٠،٢٥٩	٨،٦٥٨
صافي مدينو الاقساط	١٢٠،١٣٨	١٦٥،٩٥١
ودائع لدى البنك المركزي العماني	٣٥٠	٢٥٠
متبقي البنوك والنقد	٧٣،٨٦١	٤٦،٨٦٥
معدات ومباني	٨٤٠	٨٨٠
أصول أخرى	١،٢٨٠	١،٢٦٤
إجمالي الأصول	١٩٦،٤٦٩	٢١٥،٢١٠
التزامات		
الودائع	٤،٢٢٨	٥،٥٠٠
قروض من البنوك	١١٣،٩٢٤	١٢٥،٧٦٤
سندات مجانية ملزمة التحول	٥،٥٦٩	٤،٤٠١
دائنين تجاريين والتزامات أخرى	٩،٧٦٥	١٤،٦٣٠
إجمالي المطلوبات	١٣٣،٤٨٦	١٥٠،٢٩٥
حقوق الملكية		
راس المال	٢٩،١٩٤	٢٩،١٩٤
الاحتياطي القانوني	٩،٧٣١	٩،٧٣١
علاوة الاصدار	١١٣	١،٢٨٠
احتياطي صرف عملات أجنبية	٥١١	-
احتياطي خاص للأصول المتعثرة	٤،٩٩٨	٤،٩٩٨
الارباح المحتجزه	١٨،٤٣٧	١٩،٧١٢
المجموع الفرعي	٦٢،٩٨٣	٦٤،٩١٥
حقوق المساهمين لاغراض تنظيمية	١٩٦،٤٦٩	٢١٥،٢١٠

مجموع الالتزامات وحقوق المساهمين
التزامات عرضية بمبلغ ٧٥٠ ألف ريال عماني (٩٥٧ الف ريال عماني ٢٠١٩) مستحقة السداد كما في ٣٠ سبتمبر ٢٠٢٠ عن خطاب اعتماد وضمانات صادرة نيابة عن عملائنا.
المكان: مسقط
التاريخ: ٣٠ سبتمبر ٢٠٢٠
ملاحظة: كافة البيانات المالية للشركة مع البيانات المالية لأية شركة تابعة ترفع إلى ملف البيانات المالية التي يمكن توفرها للمساهمين أو الأطراف المعنية بناءً على الطلب، سواء باللغة العربية والانجليزية وذلك خلال (٧) أيام من تسليم الطلب إلى الشركة على العنوان التالي: رقم الهاتف: ٢٤٢٢٤٢٠٠، رقم الفاكس: ٢٤٨١٢٢٥٨، ص.ب: ١٠٨٧، الرمز البريدي: ٢١١، سلطنة عمان

لبرنامج الإنسان والمحيط الحيوي التابع لليونيسكو

السلطنة تشارك في اجتماعات مجلس التنسيق الدولي

مسقط - ش

شـاركـت الـدكـتـورة ثـريـا بـنـت سعيد السريرية المدير العام المساعد لصون الطبيعة في هيئة البيئة ممثلة السلطنة في مجلس التنسيق الـدولـي لبرنامج الإنسان والمحيط الحيوي التابع لمنظمة اليونيسكو في اجتماعات الـدورة الـ٣٢ للمجلس والتي إستمرت ليومين.

تـم خـلال الاجـتـمـاعـات الإفـتـراضـيـة مناقشة عدد من المواضيع المدرجة في اجندة الاجتماع التي تركزت على تقرير سكرتارية البرنامج حـول سير العمل لبرنامج الانسان والمحيط الحيوي منذ الاجتماع الفائت، كما تم التطرق الى ماتم تنفيذه من الدول الاعضاء وفقا لخطة ليما التنفيذية للبرنامج.

تـم خـلال الإجـتـمـاع الإعــلان عـن ٢٥ موقعاً جديداً لمحميات الانسان والمحيط الحيوي في (١٨) دولة حول العالم، منها محمية واحدة عابرة للحدود وبذلك تصبح اعداد محميات الانسان والمحيط الحيوي المسجلة حول العالم (٧١٤) محمية في ١٢٩ دولة في جميع أنحاء العالم.

د. ثريا بنت سعيد السريرية

الشركة الخليجية لإنتاج الفطر ش.م.ع.ع

تقرير عن المتغيرات المهمة خلال الفترة التسعة شهور المنتهية بتاريخ ٣٠ سبتمبر ٢٠٢٠م

المواضيع المهمة :

إن جائحة كورونا كوفيد١٩ أثرت على مبيعات الشركة و أرباحها نظراً لتوقف الخدمات اللوجستيه و تأثيرها على السياحه و الفنادق .

المتغيرات المهمة بالأرقام :

المبيعات : خلال هذه الفترة كانت المبيعات ٤،٣٩٦ مليون ريال عماني مقارنة ٥،٦٥٩ مليون ريال عماني لنفس الفترة من السنة الماضية ، بإنخفاض مقداره ٢٢ ٪ .

الربح الإجمالي : خلال هذه الفترة حققت الشركة أرباح مقدارها ١،٩٦٠ مليون ريال عماني مقارنة بربح إجمالي مقداره ٢،٦٥٧ مليون ريال عماني لنفس الفترة من السنة الماضية ، بإنخفاض مقداره ٢٦٪ .

مصاريف البيع والتوزيع : خلال هذه الفترة صرفت الشركة ٤٥٣٠٠٠ ريال عماني كمصاريف البيع والتوزيع مقارنة ٧٩٠٠٠٠ ريال عماني لنفس الفترة من السنة الماضية . بإنخفاض مقداره ٤٣ ٪ .

المصاريف العامة والإدارية : خلال هذه الفترة تم صرف ٥٨٠٠٠٠ ريال عماني كمصاريف عامة وادارية مقارنة ٦٦٩٠٠٠ ريال عماني لنفس الفترة من السنة الماضية . بإنخفاض مقداره ١٣٪ .

صافي الربح قبل الضرائب : خلال هذه الفترة تم تحقيق أرباح صافيه قبل الضرائب مقدارها ١٨١٠٠٠ ريال عماني مقارنة بأرباح قبل خصم الضرائب ٤٠٩٠٠٠ ريال عماني خلال نفس الفترة من العام الماضي بإنخفاض مقداره ٥٦ ٪ .

ضريبة الدخل : خلال هذه الفترة خصصت للشركة مبلغ ٢٧٠٠٠ ريال عماني كضريبة دخل مقارنة بـ ٦٥٠٠٠ ريال عماني لنفس الفترة من العام الماضي . بإنخفاض مقداره ٥٨ ٪ .

إجمالي الدخل الشامل (بعد الضريبة) : خلال هذه الفترة حققت الشركة إجمالي الدخل الشامل (بعد الضريبة) بمقدار ١٥٣٠٠٠ ريال عماني مقارنة بإجمالي الدخل الشامل (بعد الضريبة) ٣٤٤٠٠٠ ريال عماني خلال نفس الفترة من العام الماضي . بإنخفاض مقداره ٥٥ ٪ .

الرئيس التنفيذي

قائمة المركز المالي (غير المدققة) في ٣٠ سبتمبر ٢٠٢٠م

	٣٠ سبتمبر ٢٠٢٠ ر.ع	٣٠ سبتمبر ٢٠١٩ ر.ع
الأصول غير المتداولة	١٢٩٨٦٤٩٣	١٢١٨٨٦١٦
	١٢٩٨٦٤٩٣	١٢١٨٨٦١٦
الأصول المتداولة		
المخزون	١٣٥١١٩٤	١١١٢٠٤٨
ذمم مدينة ومدفوعات مسبقة	١٠٤٣٠٣٨	١٢٥٠٢٢٩
مصرف (بنك) ونقد	٤٤٠٠٩	٤٧٣٠٨١
مجموع الأصول المتداولة	٢٤٣٨٢٤١	٢٨٣٥٣١٣
مجموع الأصول	١٥٤٢٤٧٣٤	١٥٠٢٣٩٢٩
التزامات متداولة		
سحب على المكشوف (وكالة)	٩٠٠٠٠٠	٧١٥٣١٩
القروض متوسطة الأجل	٨٧٤٧٣٣	١١٤٢٣٧٦
التجارة والدائنين الآخرين	٨٣٠٨١٨	١١٠٠٣٠٣
التزام الإيجار	٧٢٣	٦٩١١
الضرائب	٤٠٣٩	١٦٠٩٣
مجموع الالتزامات المتداولة	٢٣١٦٩٠٨	٢٩١٢٨٨٧
التزامات الغير متداولة		
القروض	٥٥٩٩٥٥٥	٥٧٨٦٣٥٢
ضريبة مؤجلة	٥٧٣٠١٥	٥٨٦١٢٤
التزامات التأجير	٣٤٤١٥	٢٠٦١٤
مكافأة نهاية الخدمة	٣٠٤٠٢٩	٣٧٢٤٠٩
مجموع الالتزامات الغير متداولة	٦٤٥١٠١٤	٦٥٧٠٢٣٧
مجموع الالتزامات	٨٧١٦٩٢٢	٩٤٨٣١١٩
صافي الأصول	٧٠٤٥٨١٢	٦٨٢١٣٦٣
حقوق المساهمين		
رأس المال	٣٧٨٨٢٩٧	٣٧٨٨٢٩٧
احتياطي قانوني	٧٩٩٤٠٣	٧٨٥١٨٢
الاحتياطي الخاص	١٢٤٠٥	١٢٤٠٥
احتياطي إعادة التقييم	١٤١٩٨٩٠	١٤١٩٨٩٠
الفائدة المتراكمة	١٠٤٥٨١٨	٨٧٣٩٨٨
مجموع حقوق المساهمين	٧٠٤٥٨١٢	٦٨٢١٣٦٣
صافي الأصول للسهم الواحد (ر.ع)	٠،١٨٧	٠،١٨١

قائمة الدخل الشامل (غير مدققة) لفترة ٩ أشهر المنتهية في ٣٠ سبتمبر ٢٠٢٠م

	٩ أشهر المنتهية ٣٠ سبتمبر ٢٠٢٠ ر.ع	٩ أشهر المنتهية ٣٠ سبتمبر ٢٠١٩ ر.ع
الإيرادات	٤٣٩٩٠١١	٥٦٥٩٠٠٨
مصروفات مباشرة	(٢٤٣٥٥٧٨)	(٣٠٠١٨٠٠)
تكاليف البيع والشراء	(٤٥٩٨٤٣)	(٧٨٩٩٦٠)
مصروفات غير مباشرة	(٥٨٠٣٠٤)	(٦٦٩٤٨٧)
إيرادات أخرى	٨٨٩٨	٢٥٥٢٢
الربح قبل الاستهلاك وصافي تكاليف التمويل	٩٣٦١٨٤	١٢٢٣٧٨٣
الاستهلاك	(٤٨٤٣١٧)	(٥٤٩٥٦٩)
الربح قبل صافي تكاليف التمويل	٤٥١٨٦٧	٦٧٣٧١٤
صافي تكاليف التمويل	(٢٧١٢٠٢)	(٢٦٤٦٥٨)
الربح قبل الضريبة	١٨٠٦٦٥	٤٠٩٠٥٦
ضريبة الدخل	(٢٧٧٨٥)	(٦٥١٣٦)
الربح الفترة	١٥٢٨٨٠	٣٤٣٩٢٠
الدخل الشامل الآخر	-	-
إجمالي الدخل الشامل للفترة	١٥٢٨٨٠	٣٤٣٩٢٠
الربح للسهم الواحد (ر.ع)	٠،٠٠٤	٠،٠٠٩

الحسابات بالكامل للشركة الخليجية لإنتاج الفطر ش م ع ع سيتم إرسالها إلى المساهمين والقانون العربية أو الانجليزية حسب الطلب خلال ٧ أيام من تاريخ استلام الطلب على عنوان الشركة : الشركة الخليجية لإنتاج الفطر ش م ع ع ص ب ٣١٣ الرمز البريدي ٣٢٠ بركاء - سلطنة عمان info@gulfmushroom.com

شركة الكامل للطاقة ش م ع ع

ص.ب: ١٣٦٠، روي، الرمز البريدي: ١١٢، سلطنة عمان
هاتف: ٢٤٦٠٧٤٦٦، فاكس: ٢٤٦٠٧٤٤١

تقرير رئيس مجلس الإدارة

١- مقدمة

نيابة عن مجلس إدارة شركة الكامل للطاقة ش م ع ع يسعدني أن أقدم تقرير مجلس الإدارة للفترة المنتهية في ٣٠ سبتمبر ٢٠٢٠ م.

٢- مراجعة عمليات التسعة أشهر المنتهية في ٣٠ سبتمبر ٢٠٢٠م

خلال التسعة أشهر من العام الحالي حققت المحطة جاهزية تجارية بنسبة ١٠٠٪ مقارنة بنفس الفترة من العام ٢٠٢٠م حيث بلغت ٩٩،٩٨٪. إجمالي الطاقة المصدرة للشبكة أقل من ما تم تصديره للشبكة خلال نفس الفترة من العام ٢٠١٩م، وكما هو متفق عليه فإن المستوى الفعلي من توليد الطاقة ليس له أي أثر على صافي الدخل للشركة حيث انه يتم إحتسابه بطريقة التعريف.

اتخذت الشركة، بالتنسيق الوثيق مع المشغل، جميع التدابير الاحترازية للتعامل مع جائحة كوفيد - ١٩ لضمان سلامة جميع الموظفين واستمرار عمليات المحطة دون إنقطاع.

بنهاية ٣٠ سبتمبر ٢٠٢٠ أكملت المحطة ٦،٢٨٣ يوم بدون فقدان للوقت من جراء أي حادث منذ تأسيسها، وهو ما يعكس استمرار التركيز الداخلي على الصحة والسلامة والبيئة.

تم تعديل الرصيد الضريبي البالغ ١،٣٢٩ مليون ريال عماني (٤١،٦ مليون دولار أمريكي) الذي منحته الأمانة العامة للضرائب نتيجة لقرار المحكمة العليا لصالح الشركة، مقابل الضريبة المستحقة للسنتين ٢٠١٨، ٢٠١٩. من المتوقع أن يتم تسوية الرصيد المتبقي و الذي يقدر بـ ١٦٣،٠ مليون ريال عماني (٤٢٤،٠ مليون دولار أمريكي) كاملاً مقابل الضريبة المستحقة لسنة ٢٠٢٠.

لقد حققت الشركة أرباحاً صافية بلغت ١،٧٥٢ مليون ريال عماني خلال الفترة المنتهية في ٣٠ سبتمبر ٢٠٢٠م مقارنة مع ٣،٠٦٧ مليون ريال عماني خلال نفس الفترة من عام ٢٠١٩م، ويشمل صافي الربح للفترة من عام ٢٠١٩م مبلغ الضريبة الإضافية المسترد والبالغة ١،٣٢٩ مليون ريال عماني نتيجة قرار المحكمة العليا.

٣- النتائج المالية لفترة التسعة أشهر المنتهية في ٣٠ سبتمبر ٢٠٢٠م

أ- العائد التشغيلي وإجمالي الربح

بلغ إجمالي العائدات ٥،٠٥٠ مليون ريال عماني وكما بلغ إجمالي الربح ٢،٣٢٧ مليون ريال عماني.

ب- النفقات التشغيلية

بلغت النفقات التشغيلية ٢،٧٢٣ مليون ريال عماني.

ج- المصاريف الإدارية والعامة

بلغت المصاريف الإدارية ٢٩١،٠ مليون ريال عماني، كما بلغ الدخل الآخر (الفائدة على الودائع) ٠٢٧،٠ مليون ريال عماني.

هـ- صافي الربح

بلغ صافي الربح للفترة الحالية ١،٧٥٢ مليون ريال عماني.

النظرة المستقبلية

ومن المتوقع أن تبقى جاهزية المحطة عالية.

شاركت الشركة بفاعلية في مناقصة تمديد شراء الطاقة ٢٠٢٢م المحتمل لما بعد عام ٢٠٢١م، وانتهت الشركة من مرحلة تقديم العروض لهذه المناقصة وتنتظر نتائج المناقصة التي تعتبر حيوية لمستقبل الشركة.

وختاماً، نغتنم هذه الفرصة لنرفع الى المقام السامي لمولانا حضرة صاحب الجلالة السلطان هيثم بن طارق المعظم، حفظه الله ورعاه، وذلك على الدعم والتشجيع المتواصل لمستثمري القطاع الخاص.

فريدريك كلاكس
رئيس مجلس الإدارة

قائمة المركز المالي غير المدققه كما في ٣٠ سبتمبر ٢٠٢٠

	٢٠٢٠ ألف ريال عماني	٢٠١٩ ألف ريال عماني
الأصول		
الأصول غير المتداولة		
ممتلكات وآلات ومعدات	٢٨،٠٤٠	٢٩،١٧٥
أعمال رأسمالية قيد التنفيذ	٧٨	٧٤
أصل حق الاستخدام	٧٢	٧٨
مجموع الأصول غير المتداولة	٢٨،١٩٠	٢٩،٣٢٧
الأصول المتداولة		
مخزون	١،٩٤٠	١،٩٤٦
ذمم تجارية مدينة وأرصدة مدينة أخرى	١،٢٤٠	١،١٩٢
ضريبة مسترد مستحقة	١٦٣	٧٣٤
أرصدة بنكية ونقد	١،٥٨٠	٢،١٧٩
مجموع الأصول المتداولة	٤،٦٢٣	٦،٣٤٩
مجموع الأصول	٣٢،٨١٣	٣٥،٦٧٦
حقوق الملكية والالتزامات		
حقوق الملكية		
رأس المال	٩،٦٢٥	٩،٦٢٥
احتياطي قانوني	٣،٢٠٨	٣،٢٠٨
أرباح محتجزة	١٥،٣٠٤	١٨،٣٥٣
مجموع حقوق الملكية	٢٨،١٣٧	٣١،١٨٦
الالتزامات		
التزامات غير متداولة		
التزام ضريبي مؤجل	٣،١٦٣	٣،٣٤٣
مكافآت نهاية الخدمة للموظفين	١٧	١٥
الجزء غير الجاري من التزامات الإيجار	٨٣	٧٨
مخصص تكاليف إزالة الأصول من الموقع	١٧٧	٧٤
مجموع الالتزامات غير المتداولة	٣،٤٤٠	٣،٥١٦
التزامات متداولة		
ذمم تجارية دائنة وأرصدة دائنة أخرى	٤٩١	٣١٣
مبالغ مستحقة الى أطراف ذات علاقة	٢٧٩	٢٩٧
الجزء الجاري من التزامات الإيجار	٧	٧
ضريبة	٤٤٩	١٣٧
مجموع الالتزامات المتداولة	١،٢٣٦	٩٨٤
مجموع الالتزامات	٤،٦٧٦	٤،٤٩٠
مجموع حقوق الملكية والالتزامات	٣٢،٨١٣	٣٥،٦٧٦
صافي الأصول للسهم الواحد	٠،٢٩٢	٠،٣٢٤

قائمة الدخل الشامل غير المدققه للفترة المنتهية في ٣٠ سبتمبر ٢٠٢٠

	٢٠٢٠ ألف ريال عماني	٢٠١٩ ألف ريال عماني
الدخل		
ايرادات	٥،٠٥٠	٥،١٤٦
تكاليف التشغيل	(٢،٧٢٣)	(٢،٢٠٠)
إجمالي الأرباح	٢،٣٢٧	٢،٩٤٦
دخل آخر	٢٧	١٦
	٢،٣٥٤	٢،٣٦٢
المصروفات		
مصروفات عمومية وإدارية	٢٩١	٣٢٤
فائدة على التزامات الإيجار	٤	٤
	٢٩٥	٣٢٨
أرباح قبل الضريبة	٢،٠٥٩	٢،٠٤٤
رصيد / (مبلغ) ضريبة	(٣٠٧)	١،٠٢٣
صافي الأرباح وإجمالي الدخل الشامل للفترة	١،٧٥٢	٣،٠٦٧
العائد الأساسي للسهم الواحد	٠،٠١٨	٠،٠٣٢

الحسابات بالكامل سيتم إرسالها الى المساهمين باللغتين العربية أو الانجليزية حسب الطلب خلال ٧ ايام من تاريخ استلام الطلب على عنوان الشركة ص.ب: ١٣٦٠ الرمز البريدي: ١١٢ روي، سلطنة عمان، الموقع الالكتروني: www.alkamilpower.com

شركة الباطنة للطاقة ش.م.ع.ع

ص.ب ٣٩، بريق الشاطئ ١٣، سلطنة عمان
albatinahpower.com

تقرير مجلس الإدارة

المساهمون الكرام،

إنه لمن دواعي سروري نيابة عن مجلس إدارة شركة الباطنة للطاقة ش.م.ع.ع (الشركة) أن أقدم إليكم تقرير أعضاء مجلس إدارة الشركة عن فترة الأشهر التسعة المنتهية في ٣٠ سبتمبر ٢٠٢٠.

نظرة عامة على التشغيل

حافظت الشركة على سجلها الممتاز من عدم وقوع أي حوادث مضيعة للوقت، وبالتالي سجلت ٢،٣٧٩ يوماً خالياً من الحوادث المضيعة للوقت أو ٥٣،٤٥٤ ساعة عمل منذ تأسيسها، الأمر الذي يعكس تركيزنا المستمر في الشركة على جوانب الصحة والسلامة والأمن والبيئة. كما تمكنت الشركة من مواصلة التشغيل بسلاسة على الرغم من الآثار الناجمة عن جائحة فيروس كورونا المستجد.

كما حققت المحطة نسبة موثوقية بلغت ٩٩،٧٢٪ وقامت بإمداد الشبكة بما يعادل ٤،٤٩٠ جيجاوات ساعة. وقد بلغت حمولة المحطة للفترة نسبة ٣٠،٧٦٪ مقابل ٤٢،٧٤٪ في الفترة نفسها من عام ٢٠١٩.

النتائج المالية

[illegible]

تعزى انخفاض الإيرادات والنفقات المباشرة مقارنة بالعام المنصرم بشكل رئيسي إلى زيادة عامل حمولة المحطة، حيث تؤثر التقلبات في حمولة المحطة على رسوم الوقود والطاقة التي يتم استلامها من الشركة العُمانية لشراء الطاقة والمياه ش.م.ع.م. إلا أن هذه الرسوم يتم تمريرها إلى مورد الغاز وإلى مقدم خدمات التشغيل والصيانة، وبالتالي، فإنه لا يوجد أي تأثير جوهري لها على ربحية الشركة. كما يعزى انخفاض إجمالي الربح بشكل أساسي إلى وجود يوم تشغيل إضافي في السنة الكبيسة. وعلاوة على ما سبق، فإن الانخفاض المطرد في تكاليف التمويل يساهم بدوره بشكل إيجابي في تحقيق ربح أعلى قبل الضريبة. ونتيجة لذلك، فقد كان صافي الربح أفضل بنسبة ١٠٪ من الفترة نفسها في العام السابق.

ولقد وزعت الشركة ربحاً نقدياً بواقع ٨ بيسة للسهم في يونيو ٢٠٢٠.
بلغ سعر السهم ٦٣ بيسة في نهاية سبتمبر ٢٠٢٠.

المسؤولية الاجتماعية للشركة

خصصت الشركة مبلغ ٣٥،٠٠٠ ريال عماني لمبادرات المسؤولية الاجتماعية للشركة لعام ٢٠٢٠. وبعد نجاح مشاريع الطاقة الشمسية التي تم تنفيذها في إطار برنامج المسؤولية الاجتماعية للشركة في عدد من المدارس بولايات بركاء ولوى، والتي تمت برعاية أربع شركات للطاقة، فقد قررت الشركة الانضمام إلى نفس المجموعة من الشركات مرة أخرى لرعاية مشروع مماثل في مدرسة علية بن مسلم بولاية الخابورة، حيث يتضمن المشروع بناء نظام لتوليد الطاقة الشمسية الكهروضوئية بقدرة ٤٨ كيلوواط فوق سطح هيكل موقف السيارات. ويبلغ التكلفة الإجمالية للمشروع حوالي ٦٠،٠٠٠ ريال عماني (١٥،٠٠٠ ريال عماني مساهمة منها الشركة). كما ساهمت الشركة كذلك بمبلغ ٢٠،٠٠٠ ريال عماني لدعم الحساب المصرفي الخاص الذي تم فتحه من قبل وزارة الصحة لمن أراد المساهمة في دعم الخدمات الطبية لمكافحة تفشي فيروس كورونا.

النظرة المستقبلية على المدى المتوسط

تم اتخاذ كافة الإجراءات والتدابير المعقولة من جانب الإدارة للحفاظ على مستويات الجاهزية العالية خلال عام ٢٠٢٠، ودون أي تغيير في ظروف العرض والطلب على الطاقة في السلطنة ليس له أي تأثير جوهري على الأداء المالي للشركة، حيث أن صافي أرباحها ناتج بشكل أساسي من توفر المحطة.

كما أن وباء كورونا غير المسبوق لم يكن له أي تأثير جوهري على أعمال الشركة حتى الآن، حيث قامت المحطة بتطبيق خطة استمرارية العمل المعتمدة كخطة للتعامل مع الأزمة.

وتواصل الشركة اتخاذ إجراءات لسد الثغرات التي تم الوقوف عليها في تقرير تدقيق الأمن الإلكتروني لنظام التحكم الموزع / نظام التحكم الإشرافي وتحصيل البيانات الصادر عن هيئة تنظيم الخدمات العامة، حيث تتم موافاة الهيئة دورياً بالإجراءات التي تتخذها الشركة لضمان الالتزام التام بمعايير الأمن الإلكتروني.

وتراقب الشركة أوضاع السوق المالية عن كثب بحثاً عن أي فرص لتجنب عملية السحب النقدي المجدول اعتباراً من أبريل ٢٠٢٣، كما هو متفق عليه في مستندات التمويل. غير أن جائحة كوفيد ١٩ أوجدت تحديات في الأسواق المالية العالمية والمحلية والتي قلصت فرص التوصل لتجنب عملية المسح النقدي.

شكر وتقدير

أود أن أعرب عن عميق شكري وامتناني لجميع القائمين على تشغيل محطة توليد الكهرباء وكافة موظفي الشركة على جهودهم الدؤوبة وتفانيهم في العمل، وكذلك لجميع الأطراف الأخرى مثل مقاولي الشركة الذين كانت خبراتهم الكبيرة خير عون لنا في تحقيق هذه النتائج الممتازة.

وختاماً، أود نيابة عن مجلس الإدارة أن انتهز هذه الفرصة لأتقدم بخالص آيات الشكر والعرفان إلى صاحب الجلالة السلطان هيثم بن طارق - حفظه الله ورعاه - وحكومته الموقرة لدعمها وتشجيعها المستمرين للقطاع الخاص من خلال توفير بيئة تسمح لنا بالمشاركة بشكل فاعل في نمو اقتصاد البلاد والتركيز على بناء أمة صلبة البنيان. سائلين المولى عز وجل أن يحفظ جلالته ويسبغ عليه نعمة والتمام الصحة والعافية.

سيف الحارثي
رئيس مجلس الإدارة

قائمة الدخل الموجزة غير المدققة لفترة التسعة أشهر المنتهية في ٣٠ سبتمبر

	٢٠٢٠ ألف ريال عماني	٢٠١٩ ألف ريال عماني
الإيرادات	٤٥،٥٣٤	٤٤،٣٥٠
تكاليف مباشرة	(٢٤،٣٨٧)	(٢٣،٤٥٥)
مجموع الربح	٢١،١٤٧	٢٠،٨٩٥
مصروفات عمومية وإدارية	(٥٧١)	(٥٤٨)
الربح قبل الفائدة والضرائب	٢٠،٥٧٦	٢٠،٣٤٧
تكاليف التمويل (صافي)	(٦،٤٣٨)	(٧،١٢٢)
الربح قبل الضريبة	١٤،١٣٨	١٣،٢٢٥
مصروف الضريبة	(١،٣٣٦)	(١،٢٢٧)
صافي الربح للفترة	١٢،٨٠٢	١٢،١٩٨
العائدات على كل سهم		
العائد الأساسي على كل سهم (بيسة)	١٨،٩٧	١٨،٠٧

قائمة المركز المالي الموجزة غير المدققة كما في

	٣٠ سبتمبر ٢٠٢٠ ألف ريال عماني	٣١ ديسمبر ٢٠١٩ ألف ريال عماني مدققة
الأصول		
الأصول غير المتداولة		
الممتلكات والآلات والمعدات	٢٤٠،٧٨٢	٢٤٦،٣٢٢
أصول حق الاستخدام	٣،٣٠١	٣،٤٧٩
قطع غيار رأسمالية	٥٨٣	٤٨٧
مجموع الأصول غير المتداولة	٢٤٤،٦٦٦	٢٥٠،٢٨٨
الأصول المتداولة		
المخزون	١،٨٩٨	١،٩٨
ذمم مدينة تجارية وذمم مدينة أخرى	٢٠،٣١٩	٥،١١٩
وديعة قصيرة الأجل	-	٤،٥٧٨
النقد وما في حكم النقد	١٢،٩٢٣	١،٨٨٣
مجموع الأصول المتداولة	٣٥،١٤٠	١٠،٤٩
مجموع الأصول	٢٧٩،٨٠٦	٢٦١،٧٧٨
حقوق المساهمين والالتزامات		
حقوق المساهمين		
رأسمال الأسهم	٦٧،٤٨٩	٦٧،٤٨٩
احتياطي قانوني	٥،٤٦٨	٥،٤٦٨
أرباح محتجزة	٢٦،٨٩٣	١٥،٩٨١
مجموع حقوق المساهمين	٩٩،٨٥٠	٨٨،٩٣٨
احتياطي التغطية	(١٠،٤٠٠)	(٦،٨٢١)
صافي حقوق المساهمين	٨٩،٤٥٠	٨٢،١١٧
الالتزامات		
الالتزامات غير المتداولة		
قروض لأجل	١٢٢،٠٦٥	١٢٢،٦٨٥
التزامات إيجارية	٣،٣٦٣	٣،٥٥٣
أدوات مالية مشتقة	١٢،٤٣١	٨،١١٩
التزام ضريبة مؤجلة	١٨،٦٠٤	١٧،٩٤١
التزام لتجديد أصول	٢٩١	٢٧٦
مكافآت نهاية الخدمة	٣١	٢٢
مجموع الالتزامات غير المتداولة	١٥٦،٥٨٥	١٥٢،٤٥٦
الالتزامات المتداولة		
قروض لأجل	١٥،٦٨٠	١٥،٧٩٤
التزامات إيجارية	١٣٧	١٣٨
ذمم تجارية دائنة وذمم دائنة أخرى	١٧،٩٥٤	٥،٠٤٠
قرض قصير الأجل	-	٥،٢٣٨
مجموع الالتزامات المتداولة	٣٣،٧٧١	٢٦،٢٠٠
مجموع الالتزامات	١٩٠،٣٥٦	١٧٨،٦٥٦
مجموع حقوق المساهمين والالتزامات	٢٧٩،٨٠٦	٢٦١،٧٧٨
صافي الأصول لكل سهم (بيسة) - معدلة	١٤٧،٩٥	١٣١،٧٨

99740 طالباً وطالبة يبدأون العام الدراسي في الداخلية

بلغ عدد المُعينين الجدد في المحافظة خلال هذا العام ٢٦٤ معلماً ومعلمة الذين استكملوا إجراءات التعيين

نزوى - طالب الخياري

ينطلق صباح اليوم العام الدراسي الجديد الاستثنائي 2021/2020م لطلبة المدارس وسط إجراءات صحية احترازية مكثفة في ظل انتشار جائحة كورونا (كوفيد19-)، حيث تشهد تعليمية الداخلية هذا العام استقبال (99740) طالب وطالبة بمختلف المراحل الدراسية موزعين على (157) مدرسة حكومية، ويبلغ إجمالي عدد المعلمين والإداريين والوظائف المساندة لها (9252) موزعين على (3525) شعبة دراسية. بينما يبلغ عدد المدارس الخاصة المقرر عملها في المحافظة في ظل ظروف الجائحة (18) مدرسة خاصة في مرحلة التعليم المدرسي الخاص (مدارس ثنائية اللغة من صفوف 1-10).

وحول استعدادات تعليمية الداخلية لاستقبال طلبة المدارس في ظل الظروف الاستثنائية لجائحة كورونا صرح الدكتور أفلح بن أحمد الكندي المدير العام للمديرية العامة للتربية والتعليم لمحافظة الداخلية بقوله: قامت المديرية العامة للتربية والتعليم لمحافظة الداخلية بعقد عدة اجتماعات لمديري ومديرات مدارس المحافظة عن طريق الاتصال المرئي لمناقشة المستجدات التربوية لهذا العام وتوضيح الإطار العام لتشغيل المدارس والبرتوكول الصحي وإجراءات تشغيلها والجوانب الصحية والإجراءات الاحترازية والوقائية التي يجب التركيز عليها لضمان سلامة الطلبة والكوادر العاملة بالمدارس.

وأضاف الكندي: قمنا بتشكيل لجنة إشرافيه تنبثق منها عدة فرق لمتابعة استعداد مدارس المحافظة لاستقبال الطلبة ومدى تطبيقها للبروتوكول الصحي، كذلك تم حصر حالات الإصابة والاشتباه بمدارس المحافظة، وتفعيل الخط الساخن للرد على استفسارات المدارس الخاصة بالبرتوكول الصحي وحالات الاشتباه والإصابة، إلى جانب ذلك تم عقد لقاء مع المديرية العامة للخدمات الصحية بالمحافظة لمناقشة المستجدات الصحية وآلية العمل والتعاون بين المديريتين لتطبيق الإجراءات الاحترازية والصحية في المدارس والاشتراك في تفعيل خط ساخن آخر يربط المديرية العامة للتربية والتعليم بالمديرية العامة للخدمات الصحية في المحافظة للحالات الطارئة. وحول آلية دوام الطلبة في ظل الجائحة يقول الكندي: قامت المديرية بتصنيف المدارس حسب آلية دوام طلبة المدارس وطريقة تلقي التعليم المعتمدة من وزارة التربية والتعليم، حيث ستطبق (100) مدرسة نظام التعلم عن بُعد لكل المراحل الدراسية، بينما (44) مدرسة ستطبق نظام التعلم المدمج (أسبوع بأسبوع) للمدارس التي بها الصف الثاني عشر وباقي المراحل الدراسية ستعتمد نظام التعلم عن بُعد، كذلك هناك (9) مدارس متوسطة الكثافة الطلابية ستطبق نظام التعلم المدمج لكل المراحل الدراسية (أسبوع بأسبوع)، بينما ستطبق (4) مدارس قليلة الكثافة الطلابية نظام التعلم المباشر.

> **قام المختصون بالمحتوى التعليمي بتدريب المعلمين والمشرفين على استخدام برنامج (الأكتف اسنباير) الخاص بعمل دروس تفاعلية عبر السبورة التفاعلية**

تعيينات جديدة، واعتماد التنقلات

أما فيما يتعلق بالتعيينات والتنقلات الداخلية للهيئات التدريسية والوظائف المرتبطة بها أنهت اللجنة المختصة بالتعيينات والتنقلات بالمحافظة استكمال إجراءات تعيين ونقل الهيئة التدريسية والوظائف المرتبطة بها على مستوى المحافظة، حيث استقبلت اللجنة المنقولين للمحافظة خارجيًا والمعينين الجدد واستكملت الإجراءات المتبعة لضمان استلامهم للعمل في الوقت المُحدَّد، إذ بلغ عدد المُعينين الجدد في المحافظة خلال هذا العام 264 معلما ومعلمة الذين استكملوا إجراءات التعيين، من بينهم 44 معلما و220 معلمة. كما قامت اللجنة بعملية النقل الداخلي بين مدارس المحافظة لعدد 579 موظفا من الهيئة التدريسية والوظائف المرتبطة بها، من بينهم 169 موظفا و410 موظفة. أما عملية النقل الخارجي، فقد بلغ عدد المنقولين من المحافظة إلى خارجها 149 موظفا من الهيئة التدريسية والوظائف المرتبطة بها، من بينهم 9 موظفين و140 موظفة، بينما بلغ إجمالي المنقولين من خارج المحافظة إلى المحافظة 143 موظفا من الهيئة التدريسية والوظائف المرتبطة بها، من بينهم 12 موظفا و131 موظفة.

مبان مدرسية جديدة

نفذّت تعليمية الداخلية جملة من أعمال الصيانة والإضافات بمختلف مدارس المحافظة، كما تشهد المحافظة هذا العام افتتاح ثلاثة مباني مدرسية جديدة وهي مدرسة الطوق للتعليم الأساسي (1-9) بولاية إزكي ومدرسة ربوع نزوى للتعليم الأساسي (1-4) بولاية نزوى ومدرسة معارج الآمال للتعليم الأساسي (1-7) بولاية سمائل وذلك نظرا للزيادة المتنامية لأعداد الطلبة وتخفيفا للكثافة الطلابية في المدارس.

كذلك سيتم تشغيل مدرستين في الفترة المسائية لأول مرة وهما مدرسة محمد بن روح الكندي المسائية ومدرسة إبراهيم بن قيس الحضرمي المسائية.

حملة «لأجل وطنك تبرع بدمك 2» في شناص

شناص - عبدالله العامري

اقيم بولاية شناص بمحافظة شمال الباطنة حملة التبرع بالدم تحت شعار «لأجل وطنك تبرع بدمك2 »، وذلك تلبيتا لنداءات بنوك الدم بالسلطنة نظرا لانخفاض مخزون الدم بسبب جائحة كورونا كوفيد19، وجاءت الحملة بتنظيم من مدرسة الإبداع الوطنية الخاصة وفريق شناص غير للأعمال التطوعية وفريق الجزيرة الرياضي ومركز أبو بقرة الصحي وفريق شناص ميديا الإعلامي بالتعاون مع بنك الدم بمستشفى صحار، حيث تم اتخاذ كافة الإجراءات والتدابير الوقاية من انتشار فيروس كورونا كوفيد 19- أثناء الحملة وتهيئة الموقع بمقاعد متباعدة لضمان التباعد الجسدي بين المتبرعين وتخصيص موقعين منفصلين للرجال والنساء.

ويشير عبدالله بن سالم الدرمكي رئيس فريق الجزيرة الرياضي، شهدت الحملة أقبال كبير من المتبرعين الذين توافدوا إلى مبنى المدرسة من أجل التبرع بالدم، حيث وصل عدد المتبرعين إلى 80 متبرع منهم 59 متبرع مستوفين للاشتراطات الصحية بالاستمارة الوطنية للتبرع بالدم ونسبة الهيموجلوبين في الدم وضغط الدم.

وتقول المثقفة الصحية بمركز أبو بقرة الصحي شيخة المعمرية، نشارك في الحملة من خلال البرامج التثقيفية والتوعوية للحضور وتوضيح أهمية وفوائد التبرع بالدم وكذلك التثقيف عن فيروس كورونا المستجد والإجراءات والتدابير اللازمة للوقاية منه والحد من انتشاره، وتوزيع المنشورات والمطويات التوعوية، وتوضح الناشطة الاجتماعية أسماء المقبالية: يشهد مجتمعنا تعاون بالغ في اقامت مثل هذه المبادرات الإنسانية التي من شأنها تقديم العون والمساعدة للآخرين ولا سيما التبرع بالدم وانقاذ ارواح الآخرين.

لا تخاطر بحياتك.. اترك هاتفك
اعلان خدمة عامة

حملة تفتيشية على مخازن الأغذية بشمال الشرقية

استهدفت الحملة التي استمرت لمدة شهر أكثر من (40) مخزناً للأغذية

ابراء - ش

في إطـار جـهـود بـلـديـة شـمـال الشرقية في مجال رقابة الأغذية وتحري سلامتها ،وانطلاقا من الحـرص علـى صحـة وسلامة المواطنين والمقيمين بالمحافظة، نفذت دائرة سلامة وجودة الغذاء ببلدية شمال الشرقية بالتعاون مع المختصين بدوائر الشؤون البلدية بولايات المحافظة حملة تفتيشية مكثفة على مستودعات ومخازن الأغذية بالمحافظة بهدف متابعة تطبيقها اللوائح و الاشتراطات الصحية المعمول بها، ومدى الالتزام بتخزين الأغذية في ظروف صحية مناسبة ،والتأكد من سلامة المواد الغذائية ومستوى النظافة العامة حيث استهدفت الحملة التي استمرت لمدة شهر أكثر من (40) مخزن للأغذية ، وأسفرت عن إصدار وضبط (15) مخالفة صحية لعدم التزامها بتطبيق لائحة الاشتراطات الصحية المنظمة لعمل الأنشطة ذات الصلة بالمواد الغذائية ، وإتلاف عدد (637) مادة غذائية ، و13 كجم من الأغذية غير الصالحة للاستهلاك الآدمي، وتأتي الحملة ضمن جهود بلدية شمال الشرقية في متابعة المنشآت الغذائية والتأكد من تطبيقها للمعايير الصحية والاشتراطات الخاصة بممارسة هذه الأنظمة، حرصا على سلامة وصحة المستهلكين.

علي بن راشد المطاعني
ali.matani2@gmail.com

التعليم.. من ظل شجرة إلى المنصة التعليمية!

تابعتُ الكثير من ردود الأفعال المتداولة على نطاق واسع حول بدء العام الدراسي الجديد وتأخره إلى هذا الوقت والاستعدادات القائمة وإمكانية حضور الطلاب للمدارس من عدمه وعدم تسخير التلفزيون لبث الدروس وشراء أجهزة الحاسب الآلي وغيرها من النقاط التي أثيرت في الفترة الماضية، ولم تكن لديّ كغيري الصورة الأخرى التي توضح لنا ما يدور بأروقة وزارة التربية والتعليم، ووسط هذه الضبابية اتصلتُ بمدير عام التربية والتعليم لمحافظة مسقط زميل الدراسة علي الجهوري وطرحتُ عليه كل تلك التساؤلات بهدف إيضاح الصورة التي ربما كانت غائبة عن الكثيرين، وكذلك ليقيني ولثقتي التامة بأنّ الوزارة وكافة العاملين فيها يتعرّضون لضغوط كبيرة جدا في إدارة هذا الجانب في ظل الظروف الصحية الراهنة، وليس كما يعتقد البعض بوجود تقصير إلى غير ذلك من تأويلات لا أساس لها من الصحة.

فالتحضير أمر مهم في الواقع، وكان ذلك محور سؤالي للأخ علي، وبعد أن استمعتُ إليه يمكنني القول بأنّ التعليم سيشهد تحوُّلا نوعيا ليس لمواكبة الظروف الراهنة جرّاء فيروس كورونا فحسب وإنّما تغييرا جذريا بإحلال التعليم المدمج/ الإلكتروني (عن بُعد) في السلطنة في كل المراحل التعليمية، وهو تحوُّل يختزل عبره المدرسة من إدارتها ومعلميها وطلبتها وكتبها وتقييمها وأنشطتها اللاصفية في جهاز الهاتف والحاسب الآلي، ويستطيع الجميع أن يتابع العملية التعليمية سواء الطلبة أو أولياء الأمور والإدارة المدرسية والوزارة بكافة مديرياتها، حيث ستكون العملية التعليمية أمام مرأى الجميع من خلال المنصة التعليمية الإلكترونية التي ستحتوي كل المناهج التعليمية وستُبث من خلالها كل الدروس لكل المراحل التعليمية باستخدام الحصص المتزامنة وغير المتزامنة وغيرها من مصادر التعلم الأخرى التي وفرتها وزارة التربية والتعليم عبر وسائلها المتعددة بالبوابة التعليمية في نقلة نوعية ستغدو فتحا جديدا للتعليم في السلطنة، الأمر الذي يتطلب أن نتفاعل معه كمواطنين وأولياء أمور بالإيجابية واجبة الاتباع باعتباره تحوُّلا نوعيا كبيرا في التعليم في السلطنة ستظهر نتائجه في السنوات المقبلة.

ففي البداية يجب أن نكون أكثر واقعية في التعاطي مع الظروف الصحية الراهنة وما أفرزته من متغيّرات كثيرة ما زالت تثير جدلا واسعا في المجتمع، من بينها بأنّ أولياء الأمور لا يرغبون في إرسال أبنائهم إلى المدارس للمحاذير الطبية المعروفة، وما يتم تداوله من دعوات لمقاطعة العام الدراسي إلى غير ذلك، لذا فإنّ خيار التعليم عن بُعد – أو ما أطلق عليه التعليم المدمج والتعليم الإلكترَوني أو من المنزل – يُعد خيارا مهما تحضّر له وزارة التربية والتعليم لبدء العام الدراسي الجديد منذ أنْ بدأت الجائحة، لكن عملًا ضخما كهذا يختزل دور المدرسة أمرٌ ليس بسيطا وكذلك التحضيرات له للتعامل مع أكثر من 700 ألف طالب وطالبة وضعفا هذا العدد من أولياء أمور (آباء وأمهات) لمتابعة تحصيل أبنائهم، فمن الطبيعي أن يحتاج له تحضيرات كبيرة تستوعب العملية التعليمية برمتها إلى أنْ وصلت ما وصلت إليه اليوم الذي ينطلق فيه العام الدراسي من المنصة التعليمية.

ومن هنا نقدّر عاليا الجهود التي بُذلت من الوزارة ونقرّ جميعا بأنَّ البدايات لتحوُّل نوعي لنظام تعليمي ليست سهلة في تغيير نظام تعليمي إلى إلكتروني، ومن الطبيعي أن يجد البعض تحديات في التأقلم مع النظام الإلكتروني الجديد، ولكن كما يُقال (رُبَّ ضارة نافعة)، فهذه الجائحة غيّرت الكثير من الجوانب ومن أهمها المسار التعليمي، ودفعت به لحضن التقنيات الحديثة.

فالمنصة التعليمية الإلكترونية متكاملة ومفتوحة على كل عناصر العملية التعليمية من معلمين ومشرفين وطلبة وأولياء أمور وتتيح رصد التفاعل بين هذه العناصر أولا بأول، بل إن ولي الأمر في إمكانه متابعة أداء ابنه أو ابنته بكل سهولة ويُسر دون الحاجة للذهاب بنفسه للمدرسة والاستفسار عن المستوى الدراسي لابنه وسير تعلمه.

أما الحديث عن تأخير العام الدراسي إلى شهر نوفمبر الحالي، فإنّ قرار تغيير المواعيد وعدم الوفاء بتاريخ بدء العام الدراسي في هذه الظروف ليس ملكا لوزارة التربية والتعليم، بل هي توجيهَات تأتي من اللجنة العليا المكلفة بالتعامل مع فيروس كورونا، وفقا للمعطيات الوبائية في العالم والسلطنة، وعلى ضوئها يتقرر الكثير من الأمور ومن بينها العالم الدراسي، كما أنّ العمل على إنشاء منصة تعليمية متكاملة تضم أكثر من 250 كتابا ومقررا تعليميا ومحتوى دراسيا وحصصا نموذجية ووسائط تعليمية وأنشطة دراسية لكل المراحل التعليمية وكل ما يتعلق بالطلبة وما يتطلبه التعليم في السلطنة بالطبع ليس مسألة سهلة وفقا لما يتصوّرها البعض، فهي اختزلت العملية التعليمية في أكثر من 1400 مدرسة في جهاز الهاتف المحمول أو الآيباد أو الحاسب الآلي ويستطيع الطالب من أي مكان يوجد به داخل البلاد أو خارجها الحصول على الدروس وإن كان مريضا لشهور يمكنه العودة إليها في أي وقت واستيعابها، وأيضا إعادة الطالب أي درس يحتاج لإيضاح المزيد حوله في أوقات الامتحانات على سبيل المثال.

هذا التحوُّل التعليمي الكبير وبهذا النحو سوف يقلّص الكثير من الجهود والمشاق التي كانت تكتنف العملية التعلمية، ويصبح التعليم بأسلوب تفاعلي نشط، كما ألغى الكثير من المصاريف والنفقات الجارية وخفّض الكثير من التكاليف عن كاهل العملية التعليمية، والتي سيتم توجيهها لتطوير العملية التعليمية بشكل أكثر جودة وبتقنيات تتواكب مع التطوُّرات التكنولوجية المتسارعة.

وحول مسألة شراء أجهزة الحاسب الآلي لكل الطلبة، فكل شيء يهون من أجل التعليم الجديد الذي سينقل أبناءنا لعوالم أخرى جديدة كليا وستنتقل معه البلاد إلى ذات العوالم، وهذه مرحلة جديرة ببذل التضحيات من أجلها ومن أجل الوطن، بل إن هذا التوجه سيجعل المجتمع كله يعلم أو يتعلم التقنيات الحديثة فالتغيير بالتعليم هو التغيير الحقيقي في المجتمعات والشعوب الذي نتطلع إليه.

ف «الكرة الآن في ملعب» أولياء الأمور الذين عليهم مسؤوليات كبيرة في متابعة أبنائهم وإنجاح العملية التعليمية بصيغتها الجديدة، إذ عليهم أن يطوّروا أنفسهم إلكترونيا ويلتحقوا بالدورات التدريبية في أوقات فراغهم ليتسنّى لهم متابعة الأبناء في المرحلة الجديدة.

نأمل من الجميع التعاون لإنجاح هذا العام بكل آماله وتطلعاته وإشراقاته وتجاوز التحديات والصعاب أيا كان نوعها، وعلينا أن نتذكر دوما بأن التعليم قد انطلق من تحت ظل شجرة كما أراد له باني نهضة عُمان الحديثة المغفور له بإذن الله جلالة السلطان قابوس بن سعيد – طيّب الله ثراه – إلى أن وصل إلى الهاتف المحمول في طفرة نوعية هائلة وواسعة في ظل النهضة المتجددة التي يقودها جلالة السلطان هيثم بن طارق – حفظه الله ورعاه –.

جلسة حوارية حول تطوير أساليب العمل التوعوي بالبريمي

البريمي: حميد البادي

نظمت بلدية محافظة البريمي جلسة حوارية إفتراضية عبر برنامج (Zoom) حول «تطوير إساليب العمل التوعوي» بمشاركة عدد من المتخصصين في العمل التوعوي والإعلامي افتتح الجلسة المدير العام المساعد لبلدية محافظة البريمي المهندس موسى بن سعيد العبري.

تضمنت الجلسة التي أدارها الإعلامي حمدان بن سعيد العلوي عدد من المحاور حول تطوير أساليب العمل التوعوي قدمها مدير التسويق الإعلام والعلاقات بجامعة البريمي أ.سالم بن سعيد العلوي، ورئيسة قسم التثقيف والمبادرات المجتمعية الصحية بالمديرية العامة للخدمات الصحية بمحافظة البريمي الدكتورة. سمية بنت حمد الحاتمية والباحثة الإعلامية بمركز التواصل الحكومي أ. زهرة النبهانية ومعدة البرامج التلفزيونية أ. راية الخنبشية، وتم خلال الجلسة مناقشة أفضل الأساليب لتطوير العمل التوعوي من خلال استخدام التقنية الحديثة وما تتيحه منصات ووسائل التواصل الاجتماعي من ميزات وأساليب تسهل الوصول للفئات المستهدفة بالإضافة لتطوير محتوى الرسالة التوعوية والتنوع في صياغتها واستخدام المحتوى المقروء والمسموع والمرئي واختيار العبارات التوعوية القصيرة المختصرة وتصميم الشعارات الدالة التي تشد المتلقي.

وأورد المتحدثون عدد من التجارب والاحصائية حول تطوير الأساليب التوعوية وتأثيرها على الفئات المستهدفة، واشار المتحدثون على أهمية المزج بين الأساليب التقليدية والحديثة في العمل التوعوي مع أهمية الحرص على التجديد والتحديث والتطوير وابتكار أساليب وأفكار جديدة لايصال الرسالة التوعوية للفئات المستهدفة وأهمية استخدام وتوظيف التقانة الحديثة والمنصات الالكترونية وتطبيقاتها في ذلك.

OQIC
الشركة العمانية القطرية للتأمين ش.م.ع.ع
Oman Qatar Insurance Company SAOG

الشركة العمانية القطرية للتأمين ش.م.ع.ع
ص.ب: ٣٦٦٠، الرمز البريدي: ١١٢، روي، سلطنة عُمان.
هاتف: ٢٤٧٦٥٣٣٣ ٩٦٨+ فاكس: ٢٤٧٦٥٣٩٩ ٩٦٨+ البريد الإلكتروني: contact@oqic.com
www.oqic.com

تقرير أعضاء مجلس الإدارة

السادة المساهمين الكرام،

يسرني- بالنيابة عن مجلس إدارة الشركة – أن أقدم لكم القوائم المالية غير المدققة للشركة العمانية القطرية للتأمين ش.م.ع.ع («الشركة») لفترة التسعة الأشهر المنتهية في ٣٠ سبتمبر ٢٠٢٠.

بيئة الأعمال

شهدت الأشهر التسعة الأولى من عام ٢٠٢٠ تحديات غير مسبوقة لانتشار جائحة كوفيد – ١٩ في جميع أنحاء العالم وقد تأثرت سلطنة عمان بشدة بهذه الجائحة وظلت عمليات البيع بالتجزئة مغلقة في الغالب في الربع الثاني، وبعد فتح الفروع مازلنا نكافح لتحقيق الحجم الطبيعي للأعمال، وكان لتصحيح الأسعار في السوق تأثير كبير على نمو حجمنا. لقد واجهنا تحديات كبيرة في تحويل العملاء من الشركات إلى شركات التأمين أثناء انتشار الجائحة، وما زلنا نركز على حماية دخلنا الصافي.

أداء الشركة في التسعة الأشهر المنتهية في ٣٠ سبتمبر ٢٠٢٠.

- زاد إجمالي أقساط التأمين المكتتبة في التسعة أشهر المنتهية في ٣٠ سبتمبر ٢٠٢٠ بنسبة ٣٪ بالمقارنة بالميزانية وارتفع بشكل هامشي بنسبة ١٪ مقارنة بالتسعة أشهر المنتهية في ٣٠ سبتمبر ٢٠١٩. زادت أنشطة التأمين الطبي والتأمين على الحياة إلى ما يقرب من ٢.٤ مرة مقارنة بالفترة الماضية، إلى جانب زيادة في أنشطة التأمين على الممتلكات والتأمين على المسؤولية وانخفاض في أنشطة التأمين على السيارات والهندسة والطاقة. وحقق إجمالي أقساط التأمين المكتتبة ٢٥.١٧ مليون ريال عماني مقابل الرقم المدرج في الميزانية والبالغ ٢٤.٤٥ مليون ريال عماني و ٢٤.٦٢ ريال عماني للتسعة أشهر المنتهية في ٣٠ سبتمبر ٢٠٢٠.
- انخفض صافي إيرادات الاكتتاب بنسبة ٢٦٪ و ٤٧٪ في الأشهر التسعة المنتهية في ٣٠ سبتمبر ٢٠٢٠ خلال الأشهر التسعة المنتهية في ٣٠ سبتمبر ٢٠١٩ فيما يتعلق بميزانية التسعة أشهر المنتهية في ٣٠ سبتمبر ٢٠٢٠ على التوالي (٩ أشهر ٢٠٢٠: ٢.٣٨ مليون ريال عماني ٩ أشهر ٢٠١٩: ٢.٥١ مليون ريال عماني الميزانية ٩ أشهر: ٢.٥٦ مليون ريال عماني).
- ارتفع الدخل التشغيلي بنسبة ٤٪ في الأشهر التسعة المنتهية في ٣٠ سبتمبر ٢٠٢٠ مقابل التسعة أشهر المنتهية في ٣٠ سبتمبر ٢٠١٩. (٩ أشهر ٢٠٢٠: ٧٤٧ ألف، ٩ أشهر ٢٠١٩: ٧١٦ ألف).
- بلغ دخل الاستثمار ٦٨٤ ألف ريال عماني في ٩ أشهر من ٢٠٢٠ مقابل دخل استثمار قدره ٨٢١ ألف ريال عماني في ٩ أشهر من ٢٠١٩. لقد تحملنا خسارة غير محققة قدرها ٤٤٢ ألف ريال عماني على حقوق الملكية بموجب المعيار الدولي لإعداد التقارير المالية رقم ٩. ويرجع ذلك إلى تأثير الوباء العالمي الذي أدى إلى انهيار سوق الأسهم.
- أما صافي الربح بعد الضريبة للأشهر التسعة المنتهية في ٣٠ سبتمبر ٢٠٢٠ فقد بلغ ١.١٥ مليون ريال عماني مقارنة بصافي ربح بعد الضريبة قدره ١.٣٤ مليون ريال عماني عن مدة التسعة أشهر المنتهية في ٣٠ سبتمبر ٢٠١٩.

عوائد المساهمين

- بلغت أرباح السهم الواحد الأساسية ١١.٥ بيسة للسهم العادي الواحد في التسعة أشهر المنتهية في ٣٠ سبتمبر ٢٠٢٠.
- سجل صافي قيمة الأصول للسهم ١٧٢ بيسة في ٣٠ سبتمبر ٢٠٢٠ على ١٠٠ مليون من الأسهم العادية.

التوقعات المستقبلية

- سيظل الاقتصاد العماني بشكل عام حافلا بالتحديات في عام ٢٠٢٠ بسبب تفشي جائحة كوفيد – ١٩ وانخفاض أسعار النفط مجتمعة مع فروع تأمين الأفراد التابعة لنا ظلت مغلقة لمدة ٣ أشهر تقريبا منذ تفشي الفيروس مما أثر على قسط تأمين الأفراد بشكل كبير. وكان هناك تأثير كبير على أعمال التأمين العامة أيضا. وسيكون هناك انخفاض في أسعار تأمين الشركات أيضا مما سيطرح تحديات أمام قطاع التأمين. إلا أن الشركة ستظل تركز على النمو المعتمد على صافي الأرباح والإدارة الحذرة للمخاطر وعلى تحسين خدمات العملاء بشكل عام.
- ستعمل الشركة على زيادة أعمالها في التأمين على السيارات عن طريق زيادة التركيز على أسطول السيارات وبرامج التقارب بين الشركات، فضلا عن إدارة نمو الحجم والدخل الصافي.
- في أعمال التأمين على الحياة والتأمين الطبي، نلاحظ وجود فرص نمو كبيرة خصوصا مع تطبيق نظام تأمين صحي إجباري في سلطنة عمان. وستواصل الشركة تطوير هذه المحفظة الاستثمارية مع الاختيار الصحيح للحسابات المربحة. وقد شهدنا نموا جيدا في هذه المحفظة خلال تسعة أشهر من ٢٠٢٠.
- فيما يتعلق بالاستثمار، نأمل أن يتعافى الاقتصاد العالمي من الجائحة وأن تعود السوق إلى حالتها الطبيعية ويتحسن أداؤها بشكل أفضل.
- سوف تسعى الإدارة إلى تحقيق وفورات إضافية في التكلفة عن طريق الإجراءات المتنوعة الرامية إلى ضبط التكاليف.

شكر وامتنان

بالنيابة عن مجلس إدارة الشركة نود أن نعرب عن خالص تمنياتنا لجلالة السلطان هيثم بن طارق – حفظه الله ورعاه – ونتعهد بتقديم دعمنا المستمر ومواصلة التزامنا نحو التنمية الاقتصادية للسلطنة تحت قيادته الحكيمة في هذه الأوقات الحرجة.

ونتوجه بالشكر إلى وزارة التجارة والصناعة والهيئة العامة لسوق المال على دعمهما وتوجيهها المتواصل. كما نود توجيه الشكر إلى عملائنا على دعمهم القيم. كما نشكر إدارة الشركة وموظفيها على جهودهم المخلصة في العمل.

بارك الله فيكم جميعا.

مسلم محاد علي قطن
نائب رئيس مجلس الإدارة

البيان المرحلي الموجز للمركز المالي للفترة المنتهية في ٣٠ سبتمبر ٢٠٢٠

	المبلغ بالريال العماني ٣٠ سبتمبر ٢٠٢٠ (غير مدققة)	٣١ ديسمبر ٢٠١٩ (مدققة)
الأصول		
النقد وما في حكم النقد	٥,٢٧٧,٠٤٧	٨٩٧,٣٣
الودائع البنكية	١٩,١٤٧,٧٤٨	١٦,٦٧٧,٦٧١
الأقساط وأرصدة إعادة التأمين المدينة	٨,٦٥٠,٤٥٩	١٣,٠٠٨,١٨٠
حصة معيدي التأمين من التزامات عقود التأمين	٤٩,١٥٥,٠٠٠	٣٧,٦٩٦,٦٧٦
المدينون الآخرون والمصاريف المدفوعة مقدما	٤٧١,٦٧٩	٤١٦,٦٥٠
الاستثمارات المالية	٩,٩٠٧,١٩١	١٠,٦٤٠,٨١
الممتلكات والمعدات	٢١٨,٤٠٨	٢٨١,٨٣٩
أصول حقوق الاستخدام	٩٢,٢٥٠	٩٢,٢٥٠
إجمالي الأصول	٩٢,٩١٩,٧٨٢	٧٩,٦٦١,٤٣٠
حقوق المساهمين والالتزامات		
رأس المال والاحتياطات		
رأسمال الأسهم	١٠,٠٠٠,٠٠٠	١٠,٠٠٠,٠٠٠
الاحتياطي القانوني	٩٩٥,٠٨٢	٩٩٥,٠٨٢
الاحتياطي الخاص للكوارث	٤,٦٥٣,٩٣٠	٤,٦٥٣,٩٣٠
احتياطي القيمة العادلة	٦,٩٧١	٨,٤٣٤
الأرباح المحتجزة	١,٥٣٩,٣٦١	٨٨٥,٠٧٧
إجمالي حقوق المساهمين	١٧,١٩٥,٣٤٤	١٦,٥٤٢,٤٦٧
الالتزامات		
الالتزامات الناشئة عن عقود التأمين	٥٧,٢٣٤,٠٠٠	٤٦,٥٠٥,٤٨٣
المبالغ المستحقة لمعيدي التأمين	٦,٧٩٤,٤٠١	٤,١٠٠,٣٤٣
الالتزامات الأخرى والمستحقات	١١,٦٩٦,٠٣٧	١٢,٧٦٧,١٤١
إجمالي الالتزامات	٧٥,٧٢٤,٤٣٨	٦٣,١١٨,٩٦٧
إجمالي حقوق المساهمين والالتزامات	٩٢,٩١٩,٧٨٢	٧٩,٦٦١,٤٣٠

البيان المرحلي الموجز للأرباح والخسائر والدخل الشامل الآخر للفترة المنتهية في ٣٠ سبتمبر ٢٠٢٠

	المبلغ بالريال العماني ٣٠ سبتمبر ٢٠٢٠ ر.ع (غير مدققة)	٣٠ يونيو ٢٠١٩ ر.ع (غير مدققة)
إيرادات أقساط التأمين	٢٥,١٦٩,٣٠٦	٢٤,٦٢٢,٢٧٥
أقساط التأمين المتنازل عنها لمعيدي التأمين	(١٩,٤٦٣,٣٧٧)	(١٩,٤٨٦,٥٩٤)
صافي إيرادات أقساط التأمين	٥,٧٠٥,٩٢٩	٥,١٣٥,٦٨١
الحركة في أقساط التأمين السارية	(٦٠٠,٢١٣)	٦٣٨,٧٩٢
صافي أقساط التأمين المكتسبة	٥,١٠٥,٧١٦	٥,٧٧٤,٤٧٣
المطالبات المدفوعة	(٨,٣٥٩,٤٤٢)	(٩,٠٧٥,٩١٥)
حصة معيدي التأمين من المطالبات	٤,٨٦٥,٧٧١	٥,٤٦٨,٣٩٦
صافي الحركة في المطالبات القائمة	١,٠٧٦,٠٢٠	٢٢٦,٩٢٨
صافي العمولات	(٤٣٥,٠٣٢)	(١٨٠,٣٤٧)
صافي الدخل التأميني	١٢٢,٠٥٨	٣١١,٧٧١
صافي نتائج أعمال التأمين	٢,٣٧٥,٠٩١	٢,٥١٧,٧٠٦
إيرادات الاستثمار	(٦٧٠,٩٨٤)	٨٢١,٥٣٩
إيرادات أخرى	١٢,٩٧٢	١٨,٥٢٤
إجمالي الإيرادات	٣,٠٥٩,٠٤٨	٣,٣٦٧,٧٦٩
المصروفات العامة والإدارية	(١,٥٨٦,٠١٩)	(١,٧٤٢,٦٠٠)
الاستهلاك	٦٥,٠٨٠	(٧٥,٦٦٧)
الأرباح/(الخسائر) قبل الضريبة	١,٤٠٧,٩٤٩	١,٥٤٩,٥٠٢
مصروف ضريبة الدخل	(٢٥٣,٦٠٥)	(٢٠٦,٣٩٧)
الأرباح /(الخسائر) للفترة	١,١٥٤,٣٤٤	١,٣٤٣,١٤٥
الدخل/(المصروف) الشامل الآخر	(١,٤٦٣)	٩,٣١٦
إجمالي الدخل /(المصروف) الشامل للفترة	١,١٥٢,٨٨٢	١,٤٣٣,٤٦١
العائدات/(الخسائر) للسهم الواحد – الأساسي والمخفف	٠,١١٥	٠,١٣

الشبيبة
الأحد 1 نوفمبر 2020 - العدد 8347 | لحجز الإعلان الرجاء الاتصال: مكتب: 24726600 | محول: 415 - فاكس: 24812624 | bayie@shabiba.com

2 فيلا للبيع

٥ غرف نوم، أجهزة مطبخ كاملة،
٢ غرفة معيشة، ١ غرفة دراسة،
٢ حمام إضافي
في مدينة السلطان قابوس

للاتصال:
هاتف: +٩٦٨ ٩٢٠٤٢٤٥١

خدمات

إعلان تخفيض رأس المال وفقاً لأحكام المادة 150 من قانون الشركات التجارية تعلن شركة/ أبو علي العربية للتجارة ش م م والمقيده بالسجل التجارى رقم 1206424بأنها بصدد تخفيض رأس مالها من 250000 ألف ريال عمانى إلى 100000 ريال عمانى كل من له اعتراض على ذلك علية أن يتقدم بأسباب اعتراضة لأمانة السجل التجارى بوزارة التجارة والصناعة فى خلال 30 يوما من تاريخه.

تعلن (شركة نصر أحمد وشركائه تضامنية) المقيدة لدى أمانة السجل التجاري بوزارة التجارة والصناعة تحت رقم 1264635 إنها بصدد تحويل شكلها القانوني من شركة (تضامنية) الى (محدودية السؤولية) وفقا للمادة رقم (13) مكرر(2) من قانون الشركات التجارية رقم 18/2019 وتعديلاته لذا وجب اعلام كل ذي مصلحة بهذا التعديل وعلى كل من له اعتراض على تلك التعديلات ان يتقدم باسباب اعتراضه لامانة السجل التجاري بوزارة التجارة والصناعة وذلك خلال مدة ثلاثون يوم من تاريخ نشر هذا الاعلان.

وفقا لأحكام المادة 150 من قانون الشركات التجارية تعلن شركة إرتكاز للمشاريع المتطورة (ش م م) المقيدة بالسجل التجاري رقم 1291876 أنها بصدد تخفيض رأس ن م 250.000.000 الى 25.000.000 ريال عماني وكل من له اعتراض على ذلك عليه ان يتقدم بأسباب اعتراضه لأمانة السجل التجاري بوزارة التجارة والصناعة خلال 30 يوما من تاريخه.

إعلان تخفيض راس المال وفقا لأحكام المادة 150 من قانون الشركات التجارية تعلن شركة / شركة روائع المستقبل الشاملة للتجارة ش م م والمقيده ابالسجل التجارى رقم 1217816بأنها بصدد تخفيض راس مالها من 250000الف ريال عمانى الى 5000 ريال عمانى كل من له اعتراض على ذلك علية أن يتقدم بأسباب اعتراضة لامانة السجل التجارى بوزارة التجارة والصناعة فى خلال 30 يوما من تاريخه.

إعلان تخفيض رأس المال وفقاً لأحكام المادة 150 من قانون الشركات التجارية تعلن شركة/ الدكة الدولية للمقاولات والمقيده بالسجل التجارى رقم 1112465 بأنها بصدد تخفيض رأس مالها من 250000 ألف ريال عمانى إلى 25000

وظيفة شاغرة

للعمل بمجمع طبي راقي
بصلاله مطلوب طبيبة
أمراض نسائيه وتوليد
تحمل ترخيص مزاولة

يرجى إرسال السيرة الذاتية والشهادات المهنية وصورة شخصية إلى: clinichr2018@gmail.com

خدمات

ريال عمانى كل من له اعتراض على ذلك علية أن يتقدم بأسباب اعتراضة لامانة السجل التجارى بوزارة التجارة والصناعة فى خلال 30 يوما من تاريخه.

إعلان تخفيض رأس المال وفقاً لأحكام المادة 150 من قانون الشركات التجارية تعلن شركة/ المتقدمة لرعاية الكلى ش م م والمقيده بالسجل التجارى رقم 1171237بأنها بصدد تخفيض راس مالها من 100000الف ريال عمانى الى 5000 ريال عمانى كل من له اعتراض على ذلك علية أن يتقدم بأسباب اعتراضة لامانة السجل التجارى بوزارة التجارة والصناعة فى خلال 30 يوما من تاريخه.

تعلن شركة / دره زخر للتجارة المقيدة بالسجل التجارى بصلاله برقم1142018انها بصدد تعديل شكلها القانوني من شركة تضامنية الى شركة الشخص الواحد وفقا للمادة رقم (31) من قانون الشركات التجارية 18/2019وعلى كل من له اعتراض على ذلك علية ان يتقدم بسب اعتراضه للمديرية العامه للتجاره والصناعةوترويج الاستثمار بمحافظة ظفار وذلك خلال مدة (30) يوما من تاريخ نشر هذا الاعلان.

تعلن شركة/ اضواء الريف الذهبية للتجارة المقيدة بالسجل التجارى بصلاله برقم 1163210انها بصدد تعديل شكلها القانوني من شركة تضامنية الى شركة الشخص الواحد وفقا للمادة رقم (31) من قانون الشركات التجارية 18/2019وعلى كل من له اعتراض على ذلك علية ان يتقدم بسب اعتراضه للمديرية العامه للتجاره والصناعةوترويج الاستثمار بمحافظة ظفار وذلك خلال مدة (30) يوما من تاريخ نشر هذا الاعلان.

للبيع

أرض سكنية بالعذيبة مساحتها ٦٥١ متر مربع تقع على شارع الخدمات المطلوب ٣٠٠,٠٠٠ ألف (ثلاثمائة ألف ريال عماني) قابل للتفاوض

للاتصال: ٩٢٠٤٢٤٥١

خدمات

وفقاً لأحكام المادة 150 من قانون الشركات التجارية تعلن شركة العربية الممتازة للتجارة(ش م م) المقيدة بالسجل التجاري رقم 1117108 بأنها بصدد تخفيض راسمالها من 250.000.000الي 4.000.000 ريال عماني. وكل من له اعتراض على ذلك عليه ان يتقدم بأسباب اعتراضه لأمانة السجل التجاري بوزارة التجارة والصناعة خلال 30 يوما من تاريخه.

التجارة والصناعة خلال شهر من تاريخ الاعلان بعد اشهار الاندماج في السجل التجاري طبقا لاحكام قانون الشركات التجارية رقم 18/2019 .

وفقاً لأحكام المادة 150 من قانون الشركات التجارية تعلن شركة النعمى المتحدة للتجارة ش ش و المقيدة بالسجل التجاري رقم 1059283أنها بصدد تخفيض رأس ن م 250.000.000 الى 25.000.000 ريال عماني وكل من له اعتراض على ذلك عليه ان يتقدم بأسباب اعتراضه لأمانة السجل التجاري بوزارة التجارة والصناعة خلال 30 يوما من تاريخه.

تعلن (روافد حلة الحصن للمقاولات توصية) المقيدة لدى أمانة السجل التجاري بوزارة التجارة والصناعة تحت رقم 1235844 إنها بصدد تحويل شكلها القانوني من شركة (توصية) الى (شركة الشخص الواحد) وفقا للمادة رقم (13) مكرر(2) من قانون الشركات التجارية رقم 4/74 وتعديلاته لذا وجب اعلام كل ذي مصلحة بهذا التعديل وعلى كل من له اعتراض على تلك التعديلات ان يتقدم باسباب اعتراضه لامانة السجل التجاري بوزارة التجارة والصناعة وذلك خلال مدة ثلاثون يوم من تاريخ نشر هذا الاعلان؟

شركة رائدة في الاستشارات المعمارية

تطلب بشكل عاجل

مهندس مقيم حاصل على درجة علمية في الهندسة المدنية / الانشائية ولديه خبرة من ١٠ الى ١٥ سنة، للعمل في عقد مقاولات مدته ١٨ شهرا للإشراف على بناء مشروع مبنى مكون من طابق واحد والأعمال الخارجية ذات الصلة في عبري، سلطنة عمان. يجب أن يكون المرشح قادرا على مراجعة جميع الرسومات التنفيذية المدنية والهيكلية والمواد والحسابات والتقارير المقدمة من المقاول وإعداد تقرير استشاري شهري. ويجب أن يكون المرشح قادرا أيضا على مراجعة فاتورة المقاول الشهرية واعتمادها وإعداد الحسابات النهائية في نهاية المشروع.
يشترط أن يكون المرشح متقنا للغة الإنجليزية تحدثا وكتابة.
يرجى إرسال السيرة الذاتية الحديثة إلى:

amerecruitment2020@gmail.com

مفقودات

فقد المواطن / منصور بن ناصر بن محمد الساعدي ملكية ارضه السكنيه رقم س ع ١١٩٧١ الكائنه بولاية جعلان بني بو علي بالمربع سيح سنده _ بلحيس والبالغ مساحتها ٥٣٦ متر مربع فعلى من يجدها تسليمها الي اقرب مركز للشرطة.

فقدت المواطن / منصور بن عبدالعزيز بن اسماعيل الزدجالي ملكية الارض السكنية رقم القطعة 1046 بالمربع الهمبار/3 الكائنة في ولاية صحار والبالغ مساحتها 400 متر مربع ، فعلى من يجدها يسلمها لأقرب مركز شرطة.

فقدت المواطنة: مريم بنت عبدالله بن حمد الحتروشية ملكية أرضها السكنية رقم: 166 بالمربع: 98 SW الكائنة بولاية: صور والبالغ مساحتها 252 م٢ فعلى من يجدها تسليمها إلى أقرب مركز شرطة.

فقد المواطن: خالد بن سالم بن مبارك المديلوي ملكية أرضه السكنية رقم: 70 بالمربع:رأس الحد/3 الكائنة بولاية: صور والبالغ مساحتها 606 م٢ فعلى من يجدها تسليمها إلى أقرب مركز شرطة.

فقد المواطن: مصطفى بن حمد بن مسلم العلوي ملكية أرضه السكني التجاري رقم: 108 بالمربع:العيجة/2 الكائنة بولاية: صور القرية/الحي: العيجة والبالغ مساحتها 500 م٢ فعلى من يجدها تسليمها إلى أقرب مركز شرطة.

فقد المواطن: سعيد بن عبدالله بن سعيد العريمي ملكية أرضه السكنية رقم: 77 بالمربع:54 NW الكائنة بولاية: صور والبالغ مساحتها 344.89 م٢ فعلى من يجدها تسليمها إلى أقرب مركز شرطة.

للبيع

كبائن بيوت جاهزة 12 متر x 3.6 ساندويتش بانل محددة للبيع

كابنيه مكونة من غرفتين وحمامين/ كابنيه مكونة من غرفتين/ كابنيه مكونة من غرفة واحدة ومخزن – رقم الاتصال 99464385

البريد الإلكتروني:

alcobas@hotmail.com

صالون نسائي مجهز بالكامل مع جميع المستلزمات النسائية في الخوض للاستفسار الاتصال 99786612p.

للبيع:أرض بالدقم/مساحتها500م2، أرض بالدقم/ مساحتها 501م2، أرض الملدة الصناعية/مساحتها 1000م2، أرض المحارة/ مساحتها 6700م 2، أرض ابراء/ مساحتها 300م 2 ، للاتصال: 99592939

للبيع: أرض بدارسيت مساحتها 650م قرب المدرسة الهندية بها تصريح شقق المطلوب 68 ألف ريال فقط للاتصال: 95122089

للبيع: أرض بروي/ الحمرية مساحتها 260م بها خرائط بناء 6 شقق المطلوب 26 ألف ريال فقط للاتصال : 95122089

بيع وشراء: نبيع ونشتري أراضيكم ومنازلكم في العامرات وبقية ولايات مسقط للاتصال: 95337711

للبيع: حضانة للبيع بحدود منطقة بوشر بموقع مميز جدا مجهزة ونشاطها قائم سبب البيع عدم التفرغ المبلغ المطلوب 6500 ريال عماني للجادين فقط ومعرفة المزيد يرجى الاتصال على الرقم 92144918

* للبيع أرض سكنيه بروي الممتاز ٦٠٠ م٢ بها تصريح شقق وبها خرائط جاهزة لقطع الجبل المطلوب ٧٥ ألف

هاتف 95122324

المحاسبة ومسك الدفاتر

وفر نفسك ووفر النقود عن طريق تحويل أعمال المحاسبة لنا
*خدمة مجانية لشهر الأول لحسب الشروط
*عبر الإنترنت / في الموقع
*مصممة لتناسب احتياجاتك
*استشارية مالية مجانية من الخبراء

معرض للإيجار

مبنى جديد مساحته ... م متر مربع، مثالي للمعارض أو المكاتب أو المقاهي الراقية، في الطابق الأول، موقع متميز على الطريق العام بالجبل الشمالية بالقرب من دول الإمارات، موقع مثالي لجذب الانتباه

التعامل مباشرة مع المالك

للايجار

شقة السطح تتكون من غرفة نوم مؤثثة بالكامل بقرب المدرسة الهندية ، الوادي الكبير الإيجار ٢٥٠ ريال الاتصال حسن ٩٩٣٤٩٩٩٠

شقة بغرفة نوم واحدة مع المرافق بقرب المدرسة الهندية ، الوادي الكبير الايجار ١٦٠ ريال الاتصال حسن ٩٩٣٤٩٩٩٠

للايجار : شقة 3 غرف و توابعها بالكورنيش مطرح للاتصال : 99024949

للايجار : سكن عمال و مخزن مساحتها 132 م في غلا خلف كومانسو للاتصال : 99024949

فيلا جديدة تماما طابق ارضي في الموالح خلف سوق الخضروات لاستعمال سكن او عيادة او مكاتب او كوافير تتكون من 3 غرف و صالة و مجلس و مطبخ مع مخزن و حمامات 99332376

محلات للايجار في بركا في موقع رائع على الشارع العام بالقرب من سوق بركا بالقرب من اسواق التنين اول شهرين مجانا الايجار يبدأ من شهر يناير 2020 للاتصال : 97071717

المؤشر

#خمسون_من_ذهب

الشبيبة

الأحد 1 نوفمبر 2020
العـدد: 8347
economy@shabiba.com

نفط عمان	سعر الدولار	سعر الذهب	الفضة	مؤشر مسقط
37.65	0.384	1.879	23.65	3.557.770

15 بليون دولار الاستثمار الأجنبي المباشر بالسلطنة

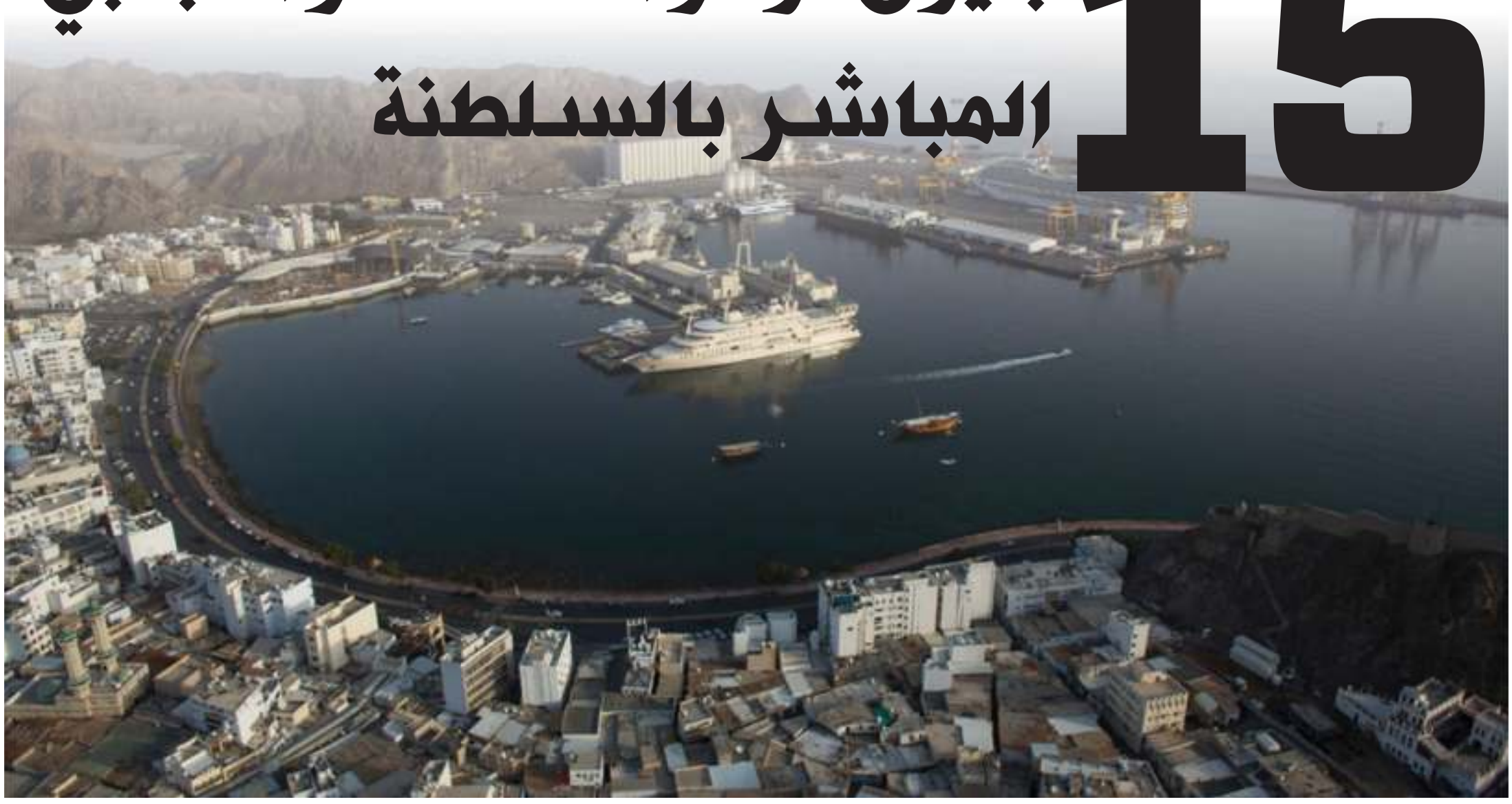

المملكة المتحدة في المرتبة الأولى وخليجياً الإمارات ثم الكويت

مسقط - العمانية

بلغ إجمالي حجم الاستثمار الأجنبي المباشر في السلطنة حتى نهاية الربع الأول من عام 2020م نحو 15 بليونا و64 مليونًا و100 ألف ريال عماني مقارنة بـ 14 بليونا و213 مليونًا و100 ألف ريال عماني بنهاية الربع الأول من 2019م مسجلًا ارتفاعًا بنسبة 9ر5 بالمائة، فيما بلغت تدفقات الاستثمار الأجنبي 851 مليون ريال عماني وفق ما بينت النتائج الأولية لأداء الاستثمار الأجنبي المباشر الصادرة عن المركز الوطني للإحصاء والمعلومات.

وجاءت المملكة المتحدة في المرتبة الأولى في حجم الاستثمارات الأجنبية المباشرة حيث بلغ حجم استثمارها حتى نهاية الربع الأول من العام الجاري نحو 7 بليونو544 مليون ريال عماني ارتفاعًا من 7 بليون و396 مليونًا و300 ألف ريال عماني في الربع المماثل من عام 2019م تليها الولايات المتحدة الأمريكية بليون و794 مليونًا و900 ألف ريال عماني ارتفاعًا من بليون و758 مليونًا و200 ألف ريال عماني في الربع المماثل من عام 2019م ثم دولة الإمارات العربية المتحدة بحجم استثمارات مباشرة بلغت قيمتها بليونا و208 ملايين و400 ألف ريال عماني ارتفاعًا من بليون و164 مليونًا و800 ألف ريال عماني.وبلغت الاستثمارات القادمة من دولة الكويت 916 مليونًا و800 ألف ريال عماني ارتفاعًا من 835 مليونًا و300 ألف ريال عماني ومن الصين 760 مليون ريال عماني ارتفاعًا من 75 مليون ريال عماني ومن مملكة البحرين 402 مليون و300 ألف ريال عماني ارتفاعًا من 389 مليونًا و900 ألف ريال عماني ومن دولة قطر 372 مليونًا و800 ألف ريال عماني ارتفاعًا من 344 مليونًا و400 ألف ريال عماني.كما بلغت الاستثمارات القادمة من جمهورية الهند 323 مليونًا و100 ألف ريال عماني ارتفاعًا من 320 مليونًا و700 ألف ريال عماني، ومن مملكة هولندا 304 ملايين و700 ألف ريال عماني ارتفاعًا من 298 مليونًا و500 ألف ريال عماني، ومن جمهورية سويسرا 260 مليونًا و400 ألف ريال عماني ارتفاعًا من 251 مليونًا و100 ألف ريال عماني، فيما بلغ حجم الاستثمارات من الدول الأخرى مليارًا و176 مليونًا و900 ألف ريال عماني انخفاضًا من بليون و378 مليونًا و800 ألف ريال عماني في الربع المماثل من العام الفائت.

وأظهرت بيانات المركز الوطني للإحصاء والمعلومات أن الاستثمار الأجنبي في نشاط استخراج النفط والغاز استحوذ على نحو 9 بليون و690 مليونًا و800 ألف ريال عماني ارتفاعًا من 9 بليون و500 مليون ريال عماني.

أما قطاع الصناعة التحويلية فبلغ الاستثمار الأجنبي فيه نحو بليون و695 مليونًا و200 ألف ريال عماني ارتفاعًا من بليون و635 مليونًا و600 ألف ريال عماني.

وبلغ الاستثمار الأجنبي في قطاع الوساطة المالية بليونا و362 مليون ريال عماني وهي نفس قيمة الاستثمار في الربع المماثل من العام الفائت فيما بلغ الاستثمار في قطاع الأنشطة العقارية نحو بليون و14 مليونًا و100 ألف ريال عماني ارتفاعًا من 724 مليونًا و700 ألف ريال عماني في حين بلغ الاستثمار الأجنبي في الأنشطة الأخرى بليونا و302 مليون ريال عماني ارتفاعًا من 990 مليونًا و900 ألف ريال عماني في الربع الأول من عام 2019.

> **قطاع الصناعة التحويلية فبلغ الاستثمار الأجنبي فيه نحو بليون و695 مليونًا**

مصدرة إلى دول مجلس التعاون والدول العربية والافتا

45 ألف شهادة منشأ للمنتجات المحلية

مسقط - ش

بلغ عدد شهادات المنشأ للمنتجات المحلية المصدرة إلى دول مجلس التعاون الخليجي خلال الفترة من بداية شهر يناير وحتى 25 أكتوبر من العام الحالي 2020م، والتي يتم تقديمها عبر البوابة الإلكترونية (استثمر بسهولة)، (42 ألفا و201 شهادة منشأ)، حيث تمثلت الشهادات في (2759) شهادة لمنتجات زراعية، و(35595) شهادة صناعية، و(3847) شهادة في مجال التعدين.

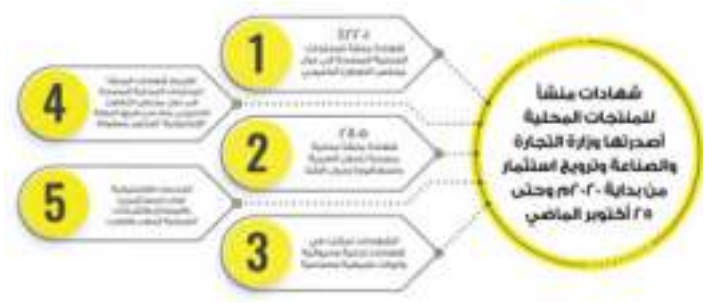

وأكدت الوزارة بأن تقديم شهادات المنشأ للمنتجات المحلية المصدرة إلى دول مجلس التعاون الخليجي يتم عن طريق البوابة الإلكترونية «إستثمر بسهولة» ويأتي ذلك بهدف تسهيل الخدمات للمستثمرين والمصانع والشركات العمانية لتصدير منتجاتها بالإضافة إلى تسهيل وتوفير الجهد والوقت للمستثمرين المحليين والأجانب.وأوضحت وزارة التجارة والصناعة وترويج الاستثمار بأنه كما تم خلال نفس الفترة من العام الحالي إصدار (ألفين و805 شهادات منشأ محلية مصدرة للدول العربية وسنغافورة ودول الإفتا، حيث تمثلت شهادات المنشأ للمنتجات المحلية المصدرة في شهادات زراعية وحيوانية والثروات الطبيعية والصناعية.وأشارت الوزارة بأن شهادة المنشأ بشكل عام هو مسمى تفرعت منه بعض الأنواع من الشهادات، حيث يوجد أنواع من شهادات المنشأ الخليجية وهي شهادات تمنح للمنتجات التي تمتلك صفة المنتج العماني «المنشأ» لإثبات منشأها وتمنح المصدرين ميزات ومعاملات تفضيلية تتمثل في إعفاء الصادرات والمنتجات الوطنية والخدمات من الرسوم الجمركية في تلك الدول المصدر لها بموجب الاتفاقيات المبرمة مع الدول في هذا الشأن.

وتوجه الوزارة الدعوة لأصحاب المنشآت الوطنية من رواد الأعمال العمانيين وأصحاب المؤسسات الصغيرة والمتوسطة والمستثمرين العمانيين وغير العمانيين والحرفيين والأسر المنتجة الاستفادة من مثل هذه الاتفاقيات والسعي نحو التصدير والاستيراد من وإلى الدول المبرم معها اتفاقيات اقتصادية أو اتفاقيات تجارة حرة والحصول على المعاملات التفضيلية.

تجدر الإشارة إلى أنه يجب على المؤسسة أو الشركة الراغبة في الحصول على تصاريح الاستيراد أو التصدير الدخول إلى الموقع الإلكتروني لنظام «بيان» www.customs.gov.om أو عبر تطبيق الهواتف الذكية «بيان» ثم التسجيل والدخول على خدمة الاستيراد أو التصدير وتعبئة البيانات المطلوبة مثل (نوع المواد وعددها) بعدها يتم إرفاق رسالة طلب موجهة إلى وزارة التجارة والصناعة وترويج الاستثمار بعد ذلك تتم الموافقة عليها إلكترونيا من قبل المختصين بدائرة الشؤون التجارية أو بالمديريات والإدارات التابعة للوزارة بالمحافظات.

مناقشة الاستثمار الحيواني بجنوب الشرقية

مسقط - ش

ترأس سعادة الدكتور يحيى بن بدر المعولي، محافظ جنوب الشرقية مؤخرا اجتماعا لمناقشة آفاق الاستثمار في المجال الحيواني وذلك بمكتب والي جعلان بني بوعلي. ناقش الاجتماع الذي حضره سعادة الشيخ والي جعلان بني بوعلي وعدد من المستثمرين الفرص المتاحة للاستثمار في القطاع الحيواني حيث قدم المهندس سالم بن سعود الكندي، مدير عام الثروة الزراعية والحيوانية وموارد المياه بمحافظتي جنوب وشمال الشرقيه ورقة عمل عن القطاع الحيواني والفرص الاستثمارية المتاحة بمحافظة جنوب الشرقية.

أحكام قضائية ضد مؤسسات تجارية بالداخلية

مسقط - ش

أصدرت المحاكم الابتدائية بولايتي نزوى وبهلاء أربعة أحكام قضائية ضد مؤسسات تجارية لمخالفتها قانون حماية المستهلك بجنحة عدم الالتزام بتقديم الخدمة على الوجه السليم، قضت بالإدانة وغرامات مالية.

تتلخص تفاصيل القضية الأولى والثانية بتلقي إدارة حماية المستهلك بمحافظة الداخلية شكاوى من مستهلكين اثنين أفادا فيهما بالاتفاق مع مؤسستين تجاريتين بولاية بهلاء على تفصيل أثاث و بعض أعمال الحدادة إلا أن المؤسستين لم تنجزا العمل المتفق عليه وأخذتا تماطلان في تسليم العمل، مما دفع المستهلكين لتقديم شكواهما لدى الإدارة التي قامت بالإجراءات اللازمة وأحالتهما للادعاء العام الذي باشر التحقيق وأحالهما بدوره للجهات المختصة التي أصدرت الحكم بإدانة المتهمين وقضت بتغريم الأول (200) ريال عماني للحق العام، وحمل المصروفات القانونية، وتغريم المتهم الثاني (100) ريال للحق العام.

فيما تعود حيثيات القضية الثالثة والرابعة إلى تلقي إدارة حماية المستهلك بمحافظة الداخلية شكوى من مستهلكين اثنين قاما بالاتفاق مع مؤسستين تجاريتين بولاية نزوى على تفصيل أثاث وعمل تصاميم خشبية وتركيب أحجار زينة لمنزليهما إلا أن المؤسستين لم تنجزا العمل وفق الاتفاق المبرم بين الطرفين، مما دفعهما إلى تقديم شكواهما لدى الإدارة التي قامت بالإجراءات اللازمة ومن ثم إحالتهما للادعاء العام الذي أحالهما بدوره إلى الجهات المختصة بعد التحقيق والتي أصدرت أحكامها بإدانة المتهمين وقضت بتغريم كل واحد منهما للحق العام (200) ريال عماني، وإلزام أحدهما بأن يؤدي للمدعي مبلغ (50) ريالا عمانيا أتعاب المحاماة.

التجـارة: إجـراءات عنـد تسـجيل براءات الاختراع

إجراء الفحص الموضوعي للطلب بعد ١٨ شهراً من إيداع الطلب

مسقط - ش

أكدت وزارة التجارة والصناعة وترويج الاستثمار بأنه يتطلب من الراغبين في تسجيل بـراءات اختراعهم لـدى الـوزارة ممثلة بدائرة الملكية الفكرية إتباع عددا من الإجـراءات والتي تتمثل في: تعبئة استمارات طلب براءات الاختراع وتشمل (عريضة الطلب ـ الوصف الكامل للاختراع ـ الوصف المختصر للاختراع ـ عناصر الحماية باللغتين العربية والإنجليزية ـ الرسومات إن وجـدت) ثـم دفـع رسـوم الايداع (٢٠٠ ريال عماني للأفراد ـ 300 ريـال عماني للشركات ـ حصول مقدم الطلب على إيصال يتضمن رقم الطلب وتاريخ استلامه) وإجراء الفحص الشكلي ثم قبول شكلي (إصدار قرار القبول) بعد ذلـك سيتم إجـراء الفحص الموضوعي للطلب بعد ١٨ شهر من إيـداع الطلب وذلك بعد دفع رسوم الفحص الموضوعي خلال ٢٦ يوم من الإيداع وألا يعتبر الطلب متنازل عنه، وقبول فني يتم النشر عن القبول مع دفع الرسوم المقررة وانتظار ١٢٠ يـوم للمعارضة، ونشر عن القبول ثم المنح وإصدار الشهادة في حالة عدم الاعتراض عن القبول خلال ١٢٠ يوم من اشهار القبول وانتظار المنح ومنح براءات الاختراع.

وناشدت الـوزارة المخترعين وأصحاب الابـتـكـارات والـمـؤسـسـات الـصـغـيـرة والـمـتـوسـطـة الاسـتـفـادة مـن تخفيض الرسوم في مجال حماية براءات الاختراع، حيث تهدف الـوزارة من التخفيض إلى تحفيز وتشجيع هذه الفئة من المخترعين ومـشـاريـع الأعـمـال الـريـادية وتحفيزها لـلإنـفـاق على البحث والـتـطـويـر لإنتاج مزيدا من الابتكارات وتقديم حلول عملية للمشاكل الـتـي تظهر فـي المنتجات والخدمات بالأسواق وحماية هذه الإبداعات بما يضمن تحقيق العوائد المالية لهذه الإبداعات والابتكارات، بالإضافة إلى ذلك التركيز على الابتكار الناتج من الاختراع من حيث ملائمته للسوق أو لمتطلبات المتاجرة التقنية.

وأشارت وزارة التجارة والصناعة وترويج الاستثمار بأنه من منطلق ركائز رؤية عُمان 2040 والتي تشمل عدة محاور منها محور «الإنسان والمُجتمع» والذي يرتبط بمحور الاقتصاد والتنمية؛ ومن هـذا المنطلق تقوم دائـرة الملكية الفكرية بـالـوزارة بجهود حثيثة من أجل تنمية وتطوير قطاع الملكية الفكرية بشكل عام وفي قطاع بـراءات الاختراع بوجه خاص مما يساهم ذلك في تطوير قدرات المخترعين، حيث تأتي طلبات براءات الاختراع ضمن مجالات متعددة أبرزها الهندسة، والميكانيكية والاتـصـالات، والنانو، والبتروكيماويات، والـمـيـاه، والـطـاقـة، والـفـيـزيـاء، والبناء والتشييد، والتقنية الحيوية.

وأوضحت وزارة التجارة والصناعة وترويج الاستثمار أن التسهيلات المقدمة لعدد من فئات المخترعين وأصحاب الابتكارات: القرار الـوزاري رقم 2018/206 بشأن تخفيض رسوم الخدمات لحقوق الملكية الـصـنـاعـيـة الـخـاصـة بطلبة الـمـدارس والـكـلـيـات والـجـامـعـات والباحثين في المراكز البحثية بنسبة 90% والمؤسسات الصغيرة بنسبة 50% من رسوم خدمات الملكية الفكرية حيث أن ذلـك ساهم إيجابيا على هذه الشريحة كما عمل على تنشيط وزيادة تقديم الطلبات المقدمة من هذه الشريحة.

إجراءات إيداع طلب براءات الاختراع

بنك مسقط يقدم نصف مليون ريال كجوائز نقدية

مسقط - ش

ضمن احتفالات بنك مسقط بمناسبة العيد الوطني الخمسين المجيد، يواصل البنك تنفيذ الحملة الإعلامية لإجراء سحوبات برنامج «المزيونة» الخاصة بهذة المناسبة الوطنية من خلال تعريف الزبائن بالجوائز المخصصة وقيمتها المالية وحث الجميع على تعزيز الادخار والتوفير في حساباتهم للدخول في هذه السحوبات التي يخصص البنك لها ولأول مرة نصف مليون ريال كأكبر جوائز مالية يقدمها بنك في القطاع المصرفي، هذا وتشمل الحملة الإعلامية نشر العديد من الرسائل التعريفية بهذا الحدث وبنوعية الجوائز من خلال قنوات البنك في وسائل التواصل الاجتماعي وفي الصحف اليومية وفي الإذاعات إضافة إلى الرسائل النصية وغيرها من قنوات التواصل الأعلامية بهدف مشاركة الجميع فرحة الاحتفال بالعيد الوطني الخمسين المجيد ونشر الفرح والسعادة في نفوس زبائن البنك في مختلف محافظات وولايات السلطنة.

هذا ومن المتوقع أن ينظم بنك مسقط احتفالية بمناسبة سحوبات برنامج «المزيونة» المخصصة بهذه المناسبة الوطنية، حيث سيجرى السحب على 50 جائزة مالية قيمة كل جائزة 10 الآف ريال وبمجموع جوائز تبلغ نصف مليون ريـال، علماً أن الفرصة متاحة للجميع للمشاركة والفوز بهذه الجوائز المالية القيّمة، وبهذه المناسبة يدعو البنك جميع الزبائن لتعزيز التوفير والادخار في حساباتهم بهدف مضاعفة فرص الفوز بالجوائز المخصصة لهذه المـنـاسـبـة وغـيـرهـا مـن المناسبات الأخـرى، حيث يحرص بنك مسقط دائماً على مشاركة أفراد المجتمع من مواطنين ومقيمين في جميع الفعاليات الـوطـنـيـة والـخـاصـة والـمـسـاهـمـة في تحقيق أحلام وتطلعات زبائن البنك.

وكـان البنك قد احتفل مؤخرًا بإجراء السحوبات الخاصة بيوم المرأة العمانية ضمن برنامج «المزيونة» للادخار، الذي تم خلاله توزيع 100 ألف ريال عماني لـ 50 فائزة محظوظة. ويفخر بنك مسقط بالنجاح الذي يحققه برنامج «المزيونة» في مجال تعزيز مفهوم الادخار والتوفير وذلك على مدار 29 عاماً منذ تدشين البرنامج، حيث أن كافة زبائن البنك لديهم الفرصة في الفوز بالجوائز القيّمة طوال العام فكلما زادت مبالغ التوفير في حساب الزبون خلال هـذه الفترة كلما كانت الفرصة سانحة وكبيرة للفوز بالجوائز المالية، الجدير بالذكر أن بنك مسقط كان قد أطلق برنامج «المزيونة» للادخار لعام 2020 بجوائز مالية أكبر هذا العام وكذلك ارتفاع أعداد الفائزين مقارنة بالعام الماضي حيث رفع البنك قيمة الجـوائـز المالية للبرنامج إلى 11 مليون ريال عماني مع زيادة عدد الفائزين بهذه الجوائز مقارنة بالعام الـمـاضـي، بحيث سيفوز مـع برنامج «المزيونة» للادخار هذا العام 6677 فـائـزا مـن كـل محافظات السلطنة، لـيـواصـل بـذلـك بـرنـامـج «الـمـزيـونـة» تحقيق النجاحات والإنجازات في مجال تعزيز مفهوم الادخار والتوفير بين أفراد المجتمع.

هواوي تفتتـح ركناً جديداً في مسقط مول

مسقط - ش

أعـلـنـت مـجـمـوعـة هـــواوي لأعـمـال المستهلكين عـن افتتاح ركـن جديد لها في قلب مسقط مـول، أحـد أكبر المجمعات التجارية في العاصمة مسقط. وأصبح بإمكان محبي التقنيات العصرية زيـــارة الـركـن الـجـديـد واسـتـكـشـاف أحـدث المنتجات والـخـدمـات التي تقدمها هـواوي. وتحرص الشركة على توسيع رقعة انتشارها بالسلطنة حيث تلتزم بتعزيز تفاعلها وتواصلها مع المستهلكين وتزويدعم بابتكارات لا تضاهى وفي متناول الجميع.

وتعليقاً على ذلك، قال إيان لي، ، مدير مجموعة هـواوي لأعمال المستهلكين في عدة دول في الشرق الأوسط (عُمان وقطر والبحرين): «تشهد قاعدة عملائنا بالسلطنة نمواً مطرداً وسريعاً للغاية ولـذا نـحـرص على تلبية متطلباتهم من خـلال تزويدهم بأحدث التقنيات المبتكرة. وجاء افتتاح الركن الجديد في مسقط مول لكي نتيح لهم فرصة للتعرف على أحـدث أجهزة وهواتف هـواوي الذكية. كما أن هذا الركن لن يـكـون الأخـيـر حيث سـنـواصـل تعزيز انتشارنا وتأكيد التزامنا بتوفير منتجات وخدمات مبتكرة وعصرية من شأنها تحسين حياة المستهلكين بالسلطنة».

جديرٌ بالذكر أنه ومن خلال متاجرها الرسمية وأجنحتها المخصصة، توفر هـواوي لعملائها تجربة بيع متكاملة تركز على تعزيز مستوى التفاعل معهم وتمكينهم من الاستمتاع بخدمة تتناسب مـع متطلباتهم وتتيح لهم التعرف على أحدث المنتجات والخدمات التي تـوفـرهـا الـشـركـة. وتـواصـل مجموعة هواوي لأعمال المستهلكين الاستثمار فـي الـبـحـث والـتـطـويـر، والـقـنـوات والخدمات لتبرز حرصها على تزويد مستخدمي الهواتف الذكية براحة أكبر وجودة أعلى من حيث توفير المنتجات وخدمات ما بعد البيع على مدار الساعة وطوال أيام الأسبوع. هذا، ويعتبر ركن هـواوي الجديد في مسقط مول ثالث منافذ الشركة في السلطنة والتي تضم متجريها الرسميين في كل من سيتي سنتر مسقط وسيتي سنتر القرم.

بنـك عمـان العربـي يعلن الفائزين في سحوبات حصاد

مسقط - ش

أعـلـن بـنـك عُـمـان الـعـربـي عـن أسـمـاء 132فائـزًا في سحوبات برنامج التوفير حـصـاد لشهر سبتمبر 2020م حيث شهدت السحوبات فوز 94 من زبائن البنك من كافة الفروع بجوائز بقيمة 1000 ر.ع لـكل منهم، و 100 ر.ع لعشرة فائزين في سحوبات الأطفال تحت 18 عامًا، و100 ر.ع لعشرين فائزًا في فئة الشباب بين 18 و27 عامًا، و500 ر.ع لخمسة فائزين في سحوبات تحويل الراتب، إلى جانب فائزين اثنين في سحوبات حساب إيليت بقيمة 10,000 ر.ع والتي كانت من نصيب زبائن البنك من فرعي الرستاق والبريمي، وفائز واحد بالجائزة الكبرى للربع الثالث بقيمة 25,000 ر.ع والتي كانت من نصيب أحد زبائن البنك من فرع بركاء.

وفي تعليقه على سحوبات شهر سبتمبر، قال رشاد بن جعفر الشيخ، رئيس إدارة التجزئة المصرفية للأفراد بالوكالة في بنك عُمان العربي: «سعداء برؤية المزيد من أصحاب الحظ السعيد الذين انضموا إلى قائمة طويلة من زبائن البنك الفائزين بسحوبات برنامج حصاد التوفير منذ بداية العام، ونتطلع لبدء سحوبات الربع الرابع والأخير للبرنامج والتي ستتضمن السحب الخاص بالعيد الوطني في 18 نوفمبر والـذي سيمنح زبائننا الكرام 50 جائزة بقيمة 500 ر.ع لكل منها».

من فندق جراند ميلينيوم مسقط

دروس طهي افتراضية للأطفال

مسقط - ش

في ظـل النجاح الـذي حققته مؤخرا دروس الطهي الافتراضية للأطفال، أطلق فندق جراند ميلينيوم مسقط و ميلينيوم للشقق الفندقية مسقط الفعالية الخاصة التالية بمناسبة الاحتفال بالعيد الوطني الخمسين للنهضة. في 18 نوفمبر الأطفال مدعوون للانضمام إلى درس طهي افتراضي مرح وتفاعلي وجذاب للأطفال، سيقومون فيه بتزيين كعكة عليها عنوان العيد الوطني. سيذهب نصف رسوم المشاركة في هذه الفعالية إلى جمعية الأطفال أولاً، وهي جمعية خيرية محلية تعمل على دعم الطفولة في جميع أنحاء عمان. خلال هذه الفعالية، سيحصل الطهاة الصغار على فرصة إطلاق العنان لإبداعاتهم من خلال تزيين كعكة فاكهة بالفانيليا ملونة ولذيذة. ومن خلال التوجيهات التفاعلية التي سيصدرها الطاهي التنفيذي المساعد الشيف رافائيل، سيتعلم الأطفال مهارات جديدة في الطهي، وفي نفس الوقت يعززون ثقتهم في الطهي ويستمتعون بالتعلم العملي الممتع، وفي النهاية سيحصلون على كعكة لذيذة لتناولها مع الأسرة في المنزل.

وقال لوكا ميدا، المدير العام لمجموعة جراند ميلينيوم مسقط وميلينيوم للشقق الفندقية مسقط: «رغم أننا نواجه حاليا وقتا عصيبا بسبب هذا الوباء، إلا أننا فخورون للغاية بالاحتفال بالعيد الوطني الخمسين للنهضة للسلطنة ونتطلع إلى استضافة أكبر دورة افتراضية في الطهي للأطفال في السلطنة وسنطلق عروض مثيرة بمناسبة العيد الوطني خلال شهر نوفمبر». وسيتم تعبئة جميع المكونات وستكون جاهزة للاستلام من الفندق قبل يوم واحد من الفعالية، وستشمل الحزمة كعكة إسفنجية من الفانيليا مخبوزة حديثا، وقطع فواكه مشكلة، وثلاثة أكياس تزيين بها كريمة ملونة مختلفة لتزيين الكعكة، وقبعة شيف لكل طفل، إضافة إلى الوصفة. وسيتم إجراء الدرس على تطبيق آمن وسهل الاستخدام في 18 نوفمبر 2020، والتكلفة هي 8 ريال عماني للطفل الواحد.

مواصفة قياسية عمانية لـ «وقود المركبات ـ الديزل»

يأتي حسب الإجراءات المعمول بها وقد تم تعميم المشروع على الجهات ذات العلاقة للدراسة

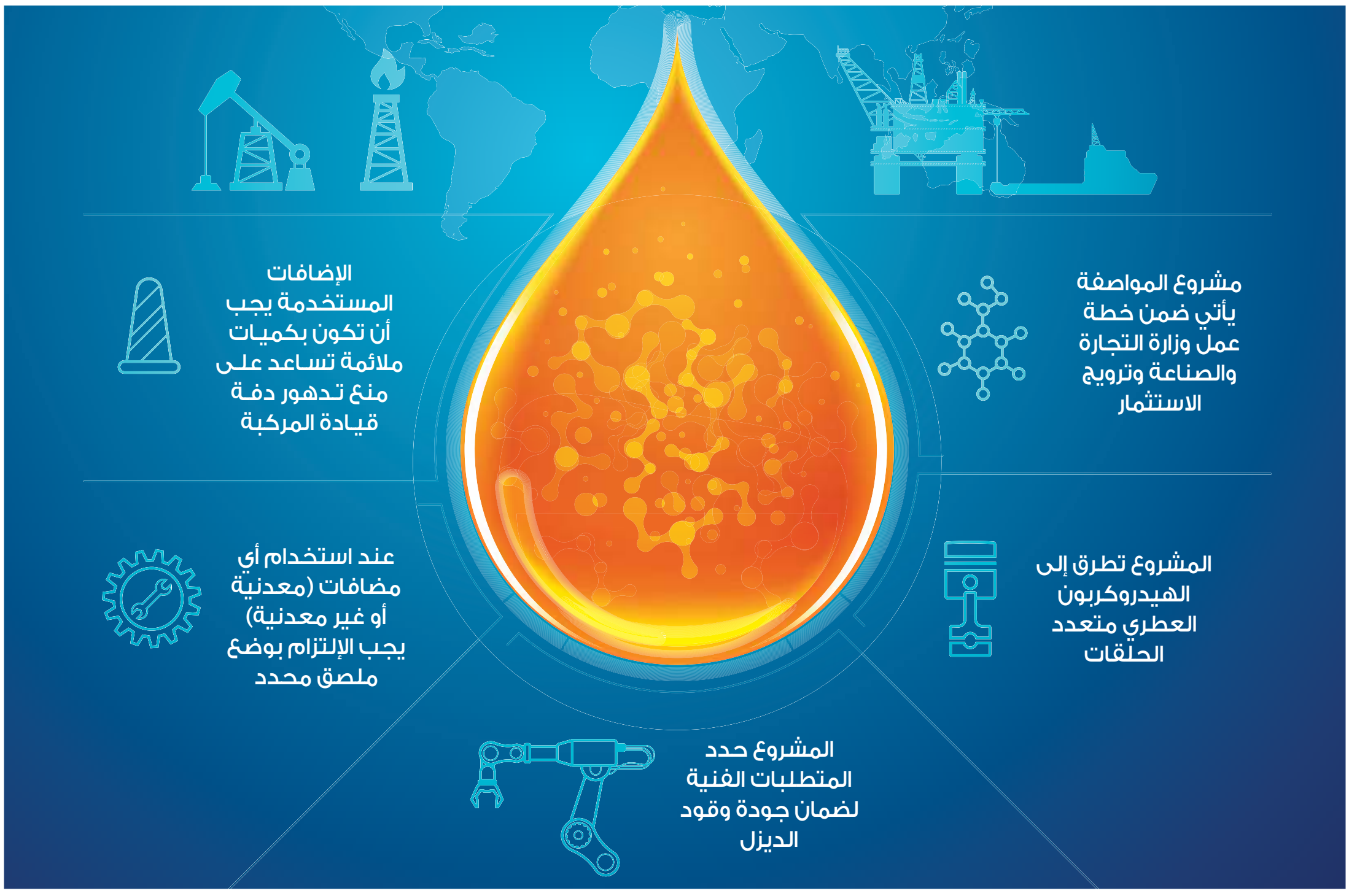

مسقط - ش

انتهت وزارة التجارة والصناعة وترويج الاستثمار من إعداد مشروع مواصفة قياسية عمانية لوقود المركبات (الديزل) استنادا على المواصفة الأوروبية EN 590:2013 + A1:2017 (اليورو 5) والخاصة بـ «وقود المركبات ـ الديزل ـ المتطلبات وطرق الاختبار»، حيث ستحدد هذه المواصفة القياسية العمانية المتطلبات وطرق الاختبار لوقود الديزل للمركبات الذي يتم تسويقه وتسليمه في السلطنة.

وقالت نادية بنت محمد السيابية رئيسة قسم مواصفات المنتجات الكيميائية والبترولية بوزارة التجارة والصناعة وترويج الاستثمار: تم إعداد مشروع المواصفة القياسية العمانية ضمن خطة عمل الوزارة ممثلة بدائرة المواصفات بالمديرية العامة للمواصفات والمقاييس. حيث عرف مشروع المواصفة القياسية العمانية الوقود بأنه خليط من مركبات هيدروكربونية سائلة تنتج عن طريق تصفية النفط الخام، ملائمة للاستخدام كوقود لمحركات الاحتراق الداخلي التي تعمل بالشرارة، ومن الممكن أن تحتوي على إضافات لتحسين جودة الوقود.

نادية السيابية: المشروع يحدد المتطلبات الفنية لضمان جودة وقود الديزل

نادية السيابية

متعدد الحلقات

وأضافت نادية السيابية: تطرق مشروع المواصفة القياسية العمانية إلى الهيدروكربون العطري متعدد الحلقات وعرفه بأنه إجمالي محتوى الهيدروكربون العطري الأقل من محتوى الهيدروكربون العطري الأحادي. كما عرف المواد المضافة التي تضاف للوقود بأنها مواد كيميائية مصممة لخلطها مع الوقود عادة بكميات صغيرة، بهدف رفع كفاءة الخصائص المرغوب بها أو لمنع الخصائص غير المرغوب فيها.

تحديد المتطلبات الفنية

وأوضحت رئيسة قسم مواصفات المنتجات الكيميائية والبترولية بأن مشروع المواصفة القياسية حدد متطلبات فنية لضمان جودة وقود الديزل والتي منها: أن يكون مناسبا للاستخدام في محركات مركبات الديزل المصممة للعمل على وقود الديزل وتحتوي على مادة مضافة لتحسين جودتها ويجب أن يكون خاليا من الرواسب أو أي مادة مغشوشة أو ملوثات قد تجعل الوقود غير مقبول للاستخدام في محركات مركبات الديزل بالإضافة إلى ذلك فأنه يجب أن تكون مادة إسترات ميثيل الأحماض الدهنية مطابقة لمتطلبات المواصفة EN 14214: 2012 + A2: 2019 «المنتجات البترولية السائلة ـ إسترات ميثيل الأحماض الدهنية للاستخدام في محركات الديزل وتطبيقات التدفئة ـ المتطلبات وطرق الاختبار».

تحسين جودة الأداء

وأكدت نادية السيابية إلى أنه ومن أجل تحسين جودة الأداء، يمكن استخدام المضافات، على أن تكون مضافات ملائمة للوقود، وغير مسببة لأضرار جانبية، وعلى أن تستخدم بكميات ملائمة تساعد على منع تدهور دفة القيادة، وتساعد على التحكم في الانبعاثات، كما يمكن استخدام وسائل تقنية أخرى ذات تأثيرات مكافئة.

ملصق محدد

وأشارت رئيسة قسم مواصفات المنتجات الكيميائية البترولية بأنه عند استخدام أي مضافات (معدنية أو غير معدنية) يلزم وضع ملصق محدد ويجب ألا يزيد وجود تلك المادة المضافة في الديزل عن (2 مجم / كجم)، كما يُسمح باستخدام الأصباغ والعلامات بشرط ألا تسبب آثارا جانبية ضارة للمركبات ولأنظمة توزيع الوقود ..مؤكدة إلى أن مشروع المواصفة القياسية العمانية يتضمن جدول بالخصائص الكيميائية والفيزيائية لوقود الديزل مثل الكثافة النوعية ومحتوى الكبريت ومحتوى الماء ومحتوى الرماد ونقطة الانسكاب ونقطة الوميض وغيرها من الخصائص التي تضمن جودة الوقود ورفع كفاءته.

تعميم

ونوهت رئيسة قسم مواصفات المنتجات الكيميائية والبترولية بأن إعداد هذه المواصفة القياسية العمانية يأتي حسب الإجراءات المعمول بها وقد تم تعميم المشروع على الجهات ذات العلاقة للدراسة وإبداء الرأي في جميع مراحل توزيعه وهو حاليا في مرحلة الإعتماد، ومن المؤمل أن تطبيق المواصفة القياسية سوف يؤدي إلى رفع جودة وقود الديزل بتقليص الانبعاثات من عوادم المركبات الأمر الذي سيساهم في رفع جودة الهواء وبالتالي تحسين الظروف البيئية والصحية إضافة إلى مواكبة التطور في محركات المركبات التي تعمل بالديزل والتي تتطلب مواصفات خاصة للوقود.

رغم تراجع أسهم البنوك والشركات المالية

الأخضر يتصدر شاشة سوق مسقط

مسقط -العمانية

استطاع المؤشر الرئيسي لسوق مسقط للأوراق المالية تحقيق ارتفاع طفيف دون نقطة واحدة خلال الأسبوع الفائت مستقرا عند 3557 نقطة وسط دعم من عدد من الشركات الصناعية وشركات الخدمات في الوقت الذي مالت فيه أسهم البنوك والشركات المالية للهبوط.

وسجل سهم بنك ظفار الأسبوع الفائت تراجعا بنسبة 6ر5 بالمائة وأغلق على 101 بيسة، وهبط سهم البنك الأهلي بنسبة 2.2 بالمائة وأغلق على 129 بيسة، وتراجع سهم البنك الوطني العماني بنسبة 2. 1 بالمائة وأغلق على 158 بيسة، وسجل سهم بنك صحار ارتفاعا بثلاث بيسات ليصعد إلى 93 بيسة، فيما استقر سهم بنك مسقط على مستواه السابق البالغ 360 بيسة، ودفعت التراجعات التي شهدتها عينة مؤشر القطاع المالي إلى تراجع مؤشر القطاع 22 نقطة، في حين دفعت الارتفاعات في قطاعي الصناعة والخدمات إلى تحقيق مكاسب جيدة لمؤشري القطاعين، فقد ارتفع مؤشر قطاع الصناعة 33 نقطة وصعد مؤشر قطاع الخدمات إلى 1609 نقاط مرتفعا 24 نقطة، وسجل مؤشر السوق الشرعي تراجعا طفيفا دون نقطة واحدة.

وخلال شهر أكتوبر فقد مؤشر القطاع المالي 211 نقطة فيما سجل مؤشر قطاع الصناعة مكاسب بـ 48 نقطة وارتفع مؤشر قطاع الخدمات 45 نقطة وسجل مؤشر السوق الشرعي ارتفاعا بثلاث نقاط.

واقتصرت تداولات الأسبوع الفائت على 4 أيام تداول بسبب إجازة المولد النبوي يوم الخميس الفائت ، وبلغت قيمة التداول خلال الأسبوع 8ر3 مليون ريال عماني مقابل 1ر5 مليون ريال عماني في الأسبوع الذي سبقه، وتراجع عدد الصفقات المنفذة من 2077 صفقة إلى 1295 صفقة. وتركزت تداولات الأسبوع على سهم بنك مسقط الذي استحوذ على 6ر35 بالمائة من إجمالي قيمة التداول بعد أن بلغت قيمة الأسهم المتداولة مليونًا و371 ألف ريال عماني وجاءت الخليجية لخدمات الاستثمار القابضة ثانيًا بتداولات بلغت قيمتها 556 ألف ريال عماني ثم الجزيرة للخدمات بتداولات بلغت قيمتها 246 ألف ريال عماني.

وشهد الأسبوع الفائت إقبالا على الشراء من قبل الصناديق والمؤسسات الاستثمارية المحلية التي استحوذت مشترياتها على 4. 54 بالمائة من إجمالي قيمة التداول مقابل مبيعات بنسبة 7. 41 بالمائة من إجمالي قيمة التداول.

وارتفعت الأسبوع الفائت أسعار 17 شركة من أبرزها شل العمانية للتسويق وريسوت للاسمنت وجلفار للهندسة والمقاولات والعمانية لخدمات التمويل ومسندم للطاقة التي سجلت ارتفاعات تراوحت بين 5ر9 بالمائة و7ر3 بالمائة، وبلغ عدد الشركات التي تراجعت أسعارها الأسبوع الماضي 18 شركة في مقدمتها الحسن الهندسية وأعلاف ظفار والوطنية للتمويل واس ام ان باور القابضة وبنك ظفار التي سجلت تراجعات بنسب تراوحت بين 30 بالمائة و6. 5 بالمائة.

هدية نقدية تتراوح ما بين 6000 ريال عُماني إلى 6500ريال عُماني، والخدمة 3 سنوات

فورد إكسبلورر الجديدة..مع مزايا حصرية

مسقط - ش

تـقـدم فـورد عُـمـان لـعـشـاق الـسـيـارات الرياضية متعددة الاستخدامات فرصة رائعة لاكتشاف تجارب جديدة من خلال امتلاك سيارة فورد إكسبلورر الجديدة والـقـويـة والـقـادرة مـع مـزايـا حصرية. فبإمكان الزبائن الذين يشترون سيارة فـورد إكسبلورر التطلع للحصول على هدية نقدية تتراوح ما بين 6000 ريال عُماني إلى 6500ريال عُماني، والخدمة 3 سنوات / 60.000 كم، تسجيل سنة واحدة. يخضع هذا العرض المستمر حتى 2 ديسمبر 2020 للشروط والأحـكـام ، ويمكن معرفة تفاصيله كافة عند زيارة أقرب صالة عرض فورد.

فـورد إكسبلورر 2020 الجديدة كليًا الفسيحة والرياضية متعددة الاستخدامات تم إعادة تصميمها بالكامل مع الاهتمام بهيئتها الفريدة الرائعة التي تجعل من قيادتها متعة لا تضاهى ، فضلًا عن تجهيزاتها المميزة ومقاعدها المريحة التي تمنح الأسـرة كبيرة العدد فرصة الاستمتاع بقضاء رحلات سعيدة. وتتوافر إكسبلورر بكوكبة من المزايا التي تليق بسيارة رياضية متعددة الاستخدامات ذات 3 صفوف من المقاعد. أما نظام الدفع الرباعي الذكي الجاهز لأي مغامرة المتوافر في إكسبلورر مع نظام إدارة التضاريس الجديد تأتي القدرة المحسّنة على الطرق الوعرة بفضل نظام الدفع الرباعي الذكي ونظام إدارة التضاريس الـجـديـد الـمـتـوفـر الـذي يتميز بسبعة وضعيات للقيادة سهلة الانقياد.

تشتمل الميزات القياسية من قبيل الباب الخلفي الكهربائي الذي يُفتح بدون الحاجة لاستعمال اليدين، وشاشة رقمية تعمل باللمس مقاس 8 بوصات مع نظام سينك 3 للترفيه والمعلومات، ومجموعة شـامـلـة مـن تقنيات مـسـاعـدة السائق والسلامة. وتتوافر فورد إكسبلورر بمحرك إيكوبوست سعة 2.3 لـتـر مع شاحن توربيني يولد 300 حصانًا و 420 نيوتن متر من عزم الدوران. يتوافق المحرك مع ناقل حركة جديد كليًا بـ 10 سرعات ونظام ذكي للدفع الرباعي. تتميز فورد إكسبلورر بالتحديثات التصميمية والهندسية طوال الوقت التي توفر الراحة وميزات السيارات الرياضية متعددة الاستخدامات، ومساحة أفضل لتخزين الأمتعة خلف مقاعد الصف الثالث، بينما تنزلق مقاعد الصف الثاني المعززة بالراحة لتحسين الوصول إلى الصف الثالث. تشمل على مجموعة من ميزات مساعدة السائق المعروفة باسم فورد Co-Pilot360 ™، ونظام مساعد التوجيه عند المناورات الطارئة، الذي يوفر دعمًا للتوجيه للمساعدة في تجنب الاصطدام ؛ و مساعد لما قبل التصادم مع كبح آلي عند الطوارئ لتقليل الإصابة والأضرار الناجمة عن حادث تصادم ثانوي. تتوفر إكسبلورر أيضًا مع نظام مثبت سـرعـة ذكـي متكيف بخاصية التوقف والانـطـلاق وابـقـاء الـسـيـارة وسـط حـارة السير.

إعادة تصميمها بالكامل مع الاهتمام بهيئتها الفريدة الرائعة التي تجعل من قيادتها متعة لا تضاهى فضلاً عن تجهيزاتها المميزة ومقاعدها المريحة

تحتوي سيارة إكسبلورر الجديدة كليًا على شاشة لمسية إل سي دي قياس 8 بوصات مع نظام ملاحة بشاشة لمسية مثبتة في وسـط لوحة القيادة لسهولة المشاهدة، وسهولة الوصول للمعلومات. ويتوافر في إكسبلورر نظام سينك 3 للترفيه والمعلومات المتطور من فورد مع توافق مع تطبيق أبل كار بلاي و تطبيق أنـدرويـد، وتطبيق ويـز للملاحة. تقدّم إكسبلورر تكنولوجيا الاتصال وميّزات الملاءمة الجديدة المتوفّرة، بما في ذلك الشحن اللاسلكيّ الـذي يسمح للزبائن بـوضـع أجـهـزة الـنـقـال المتوافقة على منصة شحن مضمّنة مثبّتة بشكل ملائم في الكونسول المركزيّ الأماميّ بما في ذلك منافذ جديدة من النوع سي الذي يتيح للركاب شحن أجهزتهم والبقاء على اتصال مع الآخرين، ويتوفر أيضًا ما يصل إلى خمسة منافذ 12 فولت ومأخذ للطاقة بقدرة 230 فولت لمحبي الموسيقى ، تقدم إكسبلورر نظامًا صوتيًا متميزًا بي آند أو الجديد الذي تم ضبطه بقدرة 980 واط من خلال الجهاز الموسيقي عالي الأداء بتقنية الصوت المحيطي به 12 سماعة من هارمان.

تأتي إكسبلورر مُجهزة لتوفر لك أفضل التجارب سواء على الطرق الوعرة أو على الطرق الممهدة، وتعد واحدة من أفضل السيارات الرياضية متعددة الاستخدامات ذات الدفع الخلفي الـذي يشمل مظهرًا رياضيًا أكثر وقدرة أكبر وأفضل مساحة لـلـركـاب فـي إكـسـبـلـورر على الإطـلاق. بفضل ناقل الحركة الآلي السريع ذو عشر سرعات، ونظام الدفع الذكي بالسيارات الرياضية متعددة الاستخدامات بالإضافة إلـى نظام إدارة التضاريس الـذي يضم سبعة أوضاع قيادة قابلة للاختيار ، تم تصميم إكسبلورر الجديدة للتعامل مع أي مغامرة تقريبًا. وضعية القيادة على الرمال تم تقديمها لأول مرة في الجيل الجديد من إكسبيديشن وتم تطويرها مع وضع زبائن الشرق الأوسط، وتأتي بشكل قياسي في جميع الطرازات.

محمد محمود عثمان
mohmeedosman@yahoo.com

القطاع الخاص والبنوك.. والتراجع الاقتصادي

لاننكر أن كـورونـا أحـكـم قبضته على كل الاقتصاديات المتقدمة قبل النامية في النصف الأول مـن الـعـام الـجـاري ولا زالت مخاطره قائمة وقاتمة، وتؤثر سلبا على الصحة والأرواح والـوظـائـف وسبل المعيشة والـحـيـاة، وعلى متانة الأنظمة المالية و الصحية وظهور الاضطرابات الاقتصادية والاجتماعية، وإن كانت غير منظورة في بعض المجتمعات حتى الآن، وربما يبدو ذلك أكثر وضوحا عندما تتأثر النظم السياسية على المدى البعيد، مع تأخرالتعافي الاقتصادي العالمي، وتراجع الأنشطة الاقتصادية المتتالي في عدة شهور،الذي ينتج عنه الركود،الذي يتحول إلـى كـسـاد عندما يـبـدأ الـنـاتـج المحلي الإجمالي في الانخفاض بدرجات مختلفة، و يعد انعكاسا طبيعيا لضعف الحركة أو توقفها في القطاعات الخدمية والزراعية والصناعية والتجارية والمصرفية،وإحجام مؤسسات التمويل والبنوك عن الإقراض والتمويل، خاصة أنها تعاني من نقص السيولة، لعدم القدرة على تحصيل الديون وزيادة الديون المتعثرة والمعدومة، وعدم قـدرة المدينين على الـسـداد، ولاشـك أن عـدم قـدرة مؤسسات التمويل و البنوك على أداء وظيفتها التمويلية له تأثيرات سلبية خطيرة على أداء القطاع الخاص، خاصة إذا كـان القطاع الـخـاص هشا أو ضعيفا ويعتمد في الأسـاس على حجم الانـفـاق الحكومي.ومن أهـم المحفزات الإسراع بتخفيف إجراءات الإغلاق والعودة للحياة الطبيعية في ظل احتياطيات وقائية صارمة،ومتابعتها ومراقبتها بدقة وجدية، وأن تبحث الحكوماتتنظيم وضبط سوق العمل والمحافظة على الأيد العاملة من أصحاب المهارات والخبرات باعتبارها العنصر الأساسي في العملية الإنتاجية زيادة الإنفاق الاستثماري الحكومي الذي يدعم مشروعات وشركات القطاع الخاص التي انهارت أو توقفت أو تعثرت، لإنقاذها من الغرق ولوضعها على الطريق تعزيز ادارة المخاطرالبنكية لتحقيق الاستقرار المالي في الجهاز المصرفي لمواصلة الاستقرار الـمـالـي فـي الـجـهـاز المصرفي الالـتـزام بـمـبـاديء الشفافية والإفـصـاح،وتـمـسـك وسائل الإعـلام بالمنهجية والموضوعية والمصداقية التي تعبر عن الواقع بدون تهويل أو تقليل سياسة مرنة للتعامل مع المستجدات التي قد تطرأ أو تستجد نتيجة لتاثر المراكز المالية في الأسـواق المالية العالمية، التي يصاحبها كساد في سوق الإعـلانـات وتراجع في عمليات التسويق والترويج،التي تعد مؤشرا واضحا وصريحا باتجاه الاقـتـصـاد نحو التباطؤ ومـراعـاة مشاكل واحتياجات المشروعات الصغيرة والمتوسطة الـتـي تجبر على التصفية والإفلاس،لأنها لا تستطيع توفير السيولة لتسييرعملها، في ظل عدم القدرة على توفير ضمانات الاقتراض،التي تتطلبها الـبـنـوك وشـركـات الـتـمـويـل، المرتبطة بالروتين والبيروقراطية والخوف من اتخاذ القرار.

البنك الوطني العُماني يحتفل بيوم الشباب

مسقط - ش

احتفالاً بيوم الشباب العُماني، نظم البنك الوطني العُماني عـدداً مـن الفعاليات المشوّقة تضمنت منح 'جـائـزة البنك الوطني للشباب' إلـى الطالبة نبراس الشكيلية من جامعة السلطان قابوس بعد فوزها مؤخراً بالميدالية البرونزية خلال أولمبياد كوريا للشباب (KIYO) لعام 2020 وذلك نظير مشروعها العلمي الذي قدمته تحت عنوان 'الذهب الأخضر'. وقـد تم تشجيع الشباب للانضمام إلى هـذه الفعالية الافـتـراضـيـة عبر مواقع التواصل الاجتماعي والتي شهدت مكافأة 10 فائزين بدورات تدريبية لدى أوتورد بـاونـد عُـمـان، وجـوائـز بقيمة 50 ريـال عُماني لخمسة فائزين. وجـاء ذلـك في إطار المبادرات والفعاليات المتعددة التي يطلقها وينظمها البنك الوطني العُماني بـهـدف دعـم وتمكين جيل المستقبل بالسلطنة.

وتعليقاً على ذلـك، قـال حسن بن عبد الأمـيـر شعبان، المدير الـعـام – رئيس مجموعة الخدمات المصرفية الحكومية في البنك الوطني العُماني «الشباب هـم عـمـاد المستقبل بالسلطنة ولـذا نلتزم بتزويدهم بـالأدوات والـمـهـارات التي يحتاجونها لكي يصبحوا قادة الغد. ونبحث دائما عن إيجاد أفضل السُبل الممكنة للتفاعل والتواصل معهم وغرس وتـعـزيـز ثقافة الابـتـكـار والـمـوهـبـة في عقولهم وهو الأمر الذي يظهر جلياً من خلال المبادرات المتعددة التي نطلقها مثل جوائز الشباب، ومسابقة 'هاكاثون'، إضافة إلى شراكتنا التي قمنا بها مؤخراً مع أوتورد باوند عُمان. ويسعدنا أن نُكرم نبراس الشكيلية التي تعد مثالا يحتذى به في الابتكار ومصدر إلهام للشباب العُماني لتشجيعهم على المساهمة بمشاريعهم في مجال العلوم بما يعود بالنفع على السلطنة وعلى العالم بشكل عام».

وحصلت نبراس الشكيلية، طالبة بالسنة التأسيسية بكلية العلوم بجامعة السلطان قابوس، على الميدالية البرونزية خلال أولمبياد كوريا للشباب لعام 2020 نظير مشروعها العلمي 'الذهب الأخضر' والذي استخدمت فيه بـذور النباتات العُمانية المُهمَلة وإعادة تدوير زيت الطبخ لإنتاج ديزل حيوي. وتقام هذه الأولمبياد سنوياً بهدف زيادة مستوى الوعي حول الابتكار ويشارك فيها متسابقين من 60 دولة من مختلف أنحاء العالم.

وقالت الطالبة نبراس الشكيلية: «يعد هـذا المشروع ثمار الأبـحـاث المتعددة التي قمت بها من أجل إيجاد بديل فعال للمنتجات النفطية بحيث يكون أقل تكلفة وأكثر استدامة. وأفتخر بالفوز بهذه الميدالية التي ستشكل حافزا إضافيا لمواصلة الابتكار وأتقدم بجزيل الشكر إلى البنك الوطني العُماني على منحي هـذه الجائزة وعلى جهوده المستمرة لتشجيع وتطوير الشباب العُماني».

وبـالـتـعـاون مـع الـجـامـعـات والـكـلـيـات العُمانية، تهدف هذه الجائزة إلى تكريم أبـرز إنـجـازات الـشـبـاب فـي مختلف المجالات.

محكمة الإستئناف بصلالة
أمانة سر المحكمة

إعلان قضائي

تعلن امانة سر محكمة الاستئناف بان : شركة سويت ريلي (متعة الحلويات) - قد اقامت في الدعوى التجارية رقم (2017/138م)
ضد المستأنف ضده ثاني : سريكومار راجعان ناير - هندي الجنسية .
أولاً : قبول الاستئناف شكلاً للقيد به في الميعاد القانوني
ثانياً :
1- بإلغاء الحكم المستأنف والقضاء مجدداً بطلبات المستأنفة الواردة بأصل صحيفة افتتاح الدعوى .
2- أعادة الدعوى للخبير لبحث الاعتراضات وذلك بذات الأمانة أو بأمانة اخرى وذلك حسب ما ترى عدالة المحكمة الموقرة .
ثالثاً : إلزام المستأنف ضده بالمصروفات عن الدرجتين
ونظراً لتعذر إعلان المستأنف ضده ثاني بالطرق العادية ، يعتبر هذا النشر اعلانا له بموعد نظر الدعوى في يوم الاثنين الموافق 2020/11/23م الساعة (8:15) بمقر محكمة أستئناف صلالة الكائن (بمجمع المحاكم بصلالة – شارع الرباط) . عملا بالمادة (11) من قانون الإجراءات المدنية والتجارية الصادر بالمرسوم السلطاني رقم 2002/29م وتعديلاته .

أمانة سر المحكمة

المحكمة الإبتدائية بالسويق
أمانة سر المحكمة

إعلان حكم لسريان ميعاد الاستئناف

تعلن أمانة سر المحكمة الابتدائية بالسويق أنه بتاريخ ٢٠١٩/١٠/١٥ صدر حكم في الدعوى التجارية رقم ٢٠١٩/١٣٠١/١٦٠م لصالح / بنك اتش اس بي سي عمان ، ضد / ١- محمود بن عبدالله بن سالم الشهي ٢- ناصر بن عبدالله بن سعيد السيابي ، قضى بالآتي :

" حكمت المحكمة بإلزام المدعى عليهما بالتضامن بأن يؤديا للمدعي مبلغاً وقدره(٤٣٣٤.٦٦٩ ر.ع) أربعة آلاف وثلاثمائة وأربعة وثلاثون ريال وستمائة وتسعة وستون بيسة عن قيمة المتأخرات عن القرض وإلزامها بالمصاريف ورفض ما زاد على ذلك من طلبات "

ولما كان المحكوم ضدهما أو من ينوب عنهما لم يحضرا جلسة النطق بالحكم وتعذر إعلانها لعدم وجود محل إقامة معروف لهما ، فإن هذا النشر يعتبر إعلاناً لهما بالحكم طبقاً للمادتين (٢٠٤،١١) من قانون الإجراءات المدنية والتجارية الصادر بالمرسوم السلطاني رقم ٢٠٠٢/٢٩م .

أمانة سر المحكمة

المحكمة الإبتدائية بنزوى
أمانة سر المحكمة

إعلان قضائي بطلب التنفيذ

بناء على

المحكوم رقم (٢٠١٩/١٢٩/١٢)	الدائرة (تنفيذ تجاري)	ملف التنفيذ (٢٠٢٠/٩١/٢٥٠)

الحق المطالب به : حكمت المحكمة بقبول الاستئناف شكلاً و في الموضوع بتعديل الحكم المستأنف و ذلك بإلزام المستأنف ضده بأن يؤدي للمستأنف فارق مبلغ المطالبة الفوز محكوم به و (٢٣٨٢،٥٣٣) ألفان وثلاثمائة و ثلاثة و ثمانون ريالا عمانيا و خمسمائة و اثنان و عشرون بيسة و الفائدة الاتفاقية بواقع (٤،٩٩) سنويا و كذلك الفائدة التأخيرية بواقع (١) سنويا من تاريخ رفع الدعوى و حتى تمام السداد و تأييد الحكم المستأنف فيما عدا ذلك و إلزام المستأنف ضده بالمصاريف و أتعاب المحاماة بمبلغ و قدره (١٠٠) مائة ريال عماني والذي نص على إلزام المدعى عليه بأن يؤدي للمدعي مبلغا وقدره (٩،٣٢٥،٦٠٩) تسعة آلاف وثلاثمائة وستة ريالات وثلاثمائة وخمسة وعشرون بيسة وإلزامه بمصاريف الدعوى وأتعاب المحاماة مبلغ (٥٠) خمسون ريالا.

أسماء الأطراف	الصفة	الرقم المدني / السجل التجاري
بنك صحار	طالب التنفيذ	
محمد بن مرزوق بن عبدالله العميسي	منفذ ضده	

ونظرا لتعذر إعلان المنفذ ضده بالطرق العادية وعليه يعتبر هذا النشر إعلانا له متضمنا تكليفه بالوفاء بما هو مطلوب منها أعلاه خلال سبعة أيام من تاريخ هذا النشر عملا بنص المادتين (١١) و (٣٤٦) من قانون الإجراءات المدنية والتجارية.

أمانة سر المحكمة

المحكمة الإبتدائية بإزكي
أمانة سر المحكمة

إعلان قضائي

الاسم	الصفة	العنوان
الشركة الوطنية للتمويل	مدعي	مسقط - الخوير / شارع دوحة الأدب / بناية مركز الأصايل / مكتب 309

الاسم	الصفة	العنوان
وهب بن عبدالرحمن بن مرهون الراشدي	مدعى عليه	ولاية إزكي / [illegible] / هاتف 93913849

تعلن أمانة سر المحكمة الابتدائية بإزكي أنه صدر الحكم الابتدائي في الدعوى رقم (2020/1303/37م) ضد المدعى عليه وهب بن عبد الرحمن بن مرهون الراشدي ونص الحكم على التالي:

حكمت المحكمة بإلزام المدعى عليه بأن يؤدي للمدعية مبلغا وقدره (840 ر.ع) ثمانمائة وأربعون ريالا مع التصريح ببيع السيارة المرهونة من نوع نيسان صالون ذات رقم اللوحة 62540 / ا خاص ، طراز 2013م عقب صيرورة هذا القضاء نهائيا وامتنع المدعى عليه عن الوفاء، وإلزامه الرسوم والمصاريف ومبلغ (50 ر.ع) خمسين ريالا مقابل أتعاب المحاماة، ورفض ما زاد على ذلك من طلبات "

وحيث إن الحكم قد صدر غيابيا في حق المدعى عليه وقد تعذر إعلانه بالطرق العادية فيعتبر هذا النشر إعلانا له بالحكم عملا بالمادتين (11 ،204) من قانون الإجراءات المدنية والتجارية الصادر بالمرسوم السلطاني رقم2002/29م وتعديلاته.

أمانة سر المحكمة

محكمة الإستئناف بالرستاق
أمانة سر المحكمة

إعلان قضائي

تعلن أمانة سر المحكمة بأن المستأنفين/ ورثة فياض بن علي بن محمد اللواتي قد أقاموا أمامها الاستئناف المعاد من العليا بهيئة مغايرة بالدائرة المدنية رقم ٢٠٢٠/١٨٨م ضد/ ١- زايد بن خلفان بن عبيد الصالحي ٢- سيف بن زايد بن خليفة الشبادي طلبوا في استئنافهم الحكم بالآتي: ١- تعديل الحكم المستأنف وإلزام المستأنفين بمبلغ وقدره (١٠،٠٠٠ ر.ع) عشرة الاف ريال عماني ورفض ما عدا ذلك من طلبات . ٢- إلزام المستأنف ضدهم بالمصاريف والمناسب من أتعاب المحاماة. وحيث تعذر إعلان المستأنف ضده الثاني(سيف بن زايد بن خليفة الشبادي) بالطرق العادية ، فيعتبر هذا النشر إعلاناً له بالاستئناف أعلاه، وتحديد جلسة يوم الاثنين الموافق ٢٠٢٠/١١/٢٣م موعد لسماعه وذلك في الساعة التاسعة صباحاً بمقر المحكمة الكائن بمنطقة العراقي بولاية الرستاق، وذلك عملاً بالمادة (١١) من قانون الإجراءات المدنية والتجارية الصادر بالمرسوم السلطاني رقم ٢٠٠٩/٢٩م وتعديلاته.

أمانة سر المحكمة

الجماهير

#خمسون_من_ذهب

الشبيبة

الأحد 1نوفمبر 2020
العـدد: 8347
sport@shabiba.com

بمشاركة 38 ناديا

لجنة مسابقة كأس جلالته للشباب تناقش النتائج الأولية للأندية

في ظل تحول ملف المسابقة إلكترونيا للمرة الأولى

جانب من اجتماع اللجنة

مسقط - ش

عقدت لجنة تقييم الأنشطة المختلفة للاندية الرياضية في مسابقة كأس حضرة صاحب الجلالة السلطان المعظم للشباب اجتماعا لها برئاسة سعادة الشيخ رشاد بن أحمد بن محمد بن عمير الهنائي وكيل وزارة الثقافة والرياضة والشباب للرياضة والشباب رئيس اللجنة وبحضور أعضاء اللجنة، بدأ الاجتماع بكلمة ترحيبه من سعادة الشيخ لجميع الاعضاء كما تقدم بالشكر على الجهود التي قامت بها اللجنة وفريق العمل لتقييم أنشطة الأندية الرياضية لكأس حضرة صاحب الجلالة المعظم للشباب.

ناقش الاجتماع تطوير المسابقة وفق عصف ذهني يشارك فيه الجهات ذات العلاقة وذلك لتطويرها وأخذ الملاحظات إن وجدت للإرتقاء بها نحو الأفضل

وناقش الاجتماع العديد من المواضيع أهمها النتائج الأولية للدرجات التي حصلت عليها الأندية المشاركة والتي للمرة الأولى في تاريخ المسابقة يشارك فيها 38 ناديا في ظل تحول ملف المسابقة إلكترونيا للمرة الأولى وناقش الاجتماع موعد وبرنامج الحفل المبدأي للمسابقة التي سيتم الاعلان عنه بعد اعتماده بشكل نهائي، إضافة إلى ذلك ناقش الاجتماع تطوير المسابقة وفق عصف ذهني يشارك فيه الجهات ذات العلاقة وذلك من أجل تطوير المسابقة وأخذ الملاحظات إن وجدت من أجل تطوير المسابقة والإرتقاء بها نحو الأفضل.

38 ناديا

وقد شارك في هذه النسخة من المسابقة 38 ناديا وهي: أهلي سداب والسيب ونادي عمان ومسقط وبوشر وقريات وصلالة والنصر وظفار ونزوى وصحار وصحم والسويق والرستاق والخابورة والإتفاق والنهضة وبهلاء والمصنعة والشباب والإتحاد وينقل والمضيبي وعبري ومجيس والوسطى وسمائل وخصب والبشائر والسلام والوحدة وصور والطليعة وبدية والعروبة ومدحاء ودبا وبخاء.

الجدير بالذكر بأن لجنة تقييم الأنشطة المختلفة للاندية الرياضية في مسابقة كأس حضرة صاحب الجلالة السلطان المعظم للشباب يترأسها سعادة الشيخ رشاد بن أحمد الهنائي وكيل وزارة الثقافة والرياضة والشباب للرياضة والشباب.

نزوى والاتحاد في دوري عمانتل

مسقط - ش

تأهل نزوى والاتحاد، إلى دوري الكبار (عمانتل) للموسم القادم (2020-2021)، بعد فوزهما في الجولة الأخيرة من دوري الدرجة الأولى الجمعة.

وحقق نزوى الفوزعلى بدية بهدف نظيف سجله اللاعب سيسيه.

ورفع نزوى رصيده إلى 17 نقطة في صدارة المجموعة الثانية.

وتأهل نزوى رسميا إلى دوري عمانتل للمرة الثانية في تاريخه، فيما فرط بدية في فرصة التأهل للمرة الأولى في تاريخه.

وحقق الاتحاد الصعود أيضا بفوزه على صلالة في قمة مباريات المجموعة الأولى بثلاثية نظيفة.

ورفع الاتحاد رصيده إلى 17 نقطة في صدارة المجموعة، ليعود إلى دوري الكبار.

وسيخوض صاحبي المركز الثاني في المجموعتين الشباب والمصنعة، مباراة ملحق لتحديد المتأهل الثالث إلى دوري الكبار،الثلاثاء المقبل على إستاد مجمع الرستاق الرياضي ،في حين يلتقي نزوى والاتحاد لتحديد بطل دوري الدرجة الاولى على إستاد السيب الرياضي الثلاثاء المقبل.

نادي الاتحاد

الخيول متقدم والمبهر وعارف للخيالة السلطانية تحقق مراكز متقدمة على مضمار العين الإماراتي

العين- ش

حققت خيول الخيالة السلطانية متقدم والمبهر وعارف مراكز متقدمة في مشاركتها في سباق الخيل والذي أقيم على مضمار العين الاماراتي حيث فاز المهر متقدم المملوك للخيالة السلطانية بالمركز الأول في منافسات الشوط الثاني والذي خصص للخيول العربية الأصيلة المبتدئة لمسافة (1400) متر بقيادة الفارس ريكاردو واشراف المدرب ابراهيم الحضرمي وحققت المركز الثاني المهرة محروسة المملوكة للشيخة اليازية بنت سلطان آل نهيان بقيادة الفارس فابريس فيرون واشراف المدرب ايريك لمرتنيل وحقق المركز الثالث المهر هيرتيرو دي فاوست المملوك لأبوظبي للسباقات بقيادة الفارس روستون فرنش واشراف المدرب هلال العلوي . وفي منافسات الشوط السابع والذي خصص للخيول العربية الأصيلة لمسافة (1000) متر فاز بالمركز الأول الحصان جادي البراق المملوك للرحماني للسباقات بقيادة الفارس برناردو واشراف المدرب خليفة النيادي وحقق المركز الثاني الحصان المبهر المملوك للخيالة السلطانية بقيادة الفارس عبدالعزيز البلوشي واشراف المدرب ابراهيم الحضرمي وحقق المركز الثالث الحصان عارف المملوك للخيالة السلطانية بقيادة الفارس تاج اوشيه واشراف المدرب ابراهيم الحضرمي.

اليوم ..انطلاق مسابقة المزاينة وختام مسابقة المحالبة

ثمريت - ش

تنطلق صباح اليوم الأحد مسابقة المزاينة التي تستمر لمدة أربعة أيام، في ثاني فعاليات الهجن بولاية ثمريت بمحافظة ظفار، ضمن المهرجان السنوي لسباقات الهجن الأهلية للموسم الثامن عشر 2020/2021م الذي تنظمه الهجانة السلطانية بشؤون البلاط السلطاني، حيث انطلقت الفعاليات أمس السبت وتستمر حتى يوم الخميس الخامس من نوفمبر الجاري.

وسيقام 16 شوطاً موزعةً على 8 أشواط فردي مجاهيم –بكار لفئة الحجائج واللقايا، و8 أشواط مزاينة فردي عُمانيات –بكار لفئة الحجائج واللقايا، خصصت أربعة أشواط لفئة الحجائج وأربعة أشواط لفئة اللقايا وهي شوط التحدي يحصل فيه الفائز بالمركز الأول على جائزة سيارة وبقية المراكز إلى العاشر جوائز نقدية، وشوط العادي وشوط التلاد وشوط الجعدان وجميعها خصص لها جوائز نقدية من المركز الأول إلى العاشر.

كما ستقام 8 أشواط لمزاينة فردي عُمانيات بكار خصصت أربعة أشواط لفئة الحجائج وأربعة أشواط لفئة اللقايا وهي شوط التحدي يحصل فيه الفائز بالمركز الأول على جائزة خنجر.

أكثر من 60 خيلاً تجتاز مسار مسابقات القدرة والتحمل ببركاء

مسقط-حمود الريامي

شهدت أولى مسابقات القدرة والتحمل لهذا الموسم 2020/2021م والتي ينظمها الاتحاد العماني للفروسية اثارة ودهشة مما أسهم في نجاح المسابقة بعد ان تمكنت اكثر من 60 خيلا من اجتياز مسار المسابقة بنجاح لمسافة 40 كم، وقد اقيمت المسابقة التأهيلية في القرية الجديدة ولأول مرة هذا الموسم بعد تجهيزها بكل ما يتعلق بالأساسيات في منطقة الابيض سيح المحامد بولاية بركاء، حيث شارك في المسابقة التأهيلية لمسافة 40 كم عدد 69 خيلا من مختلف الاسطبلات وتمكنت من اجتياز الفحص البيطري 61 خيلا وقد اعطي مسار السباق اللون الاحمر، حيث أجري الفحص البيطري من الساعة السابعة وحتى الثامنة صباحا والانطلاقة من الساعة السابعة والربع حتى الثامنة والربع صباحا على ان تنطلق كل خيل بصورة فردية بعد انتهاء فحصها، وقد انتهت المسابقة في تمام الساعة الحادية عشر صباحاً، بدون حضور جماهيري مع تطبيق الإجراءات الاحترازية حسب ما وضعت من قبل الاتحاد وبالتنسيق مع اللجنة العليا المكلفة ببحث آلية التعامل مع التطورات الناتجة عن انتشار فيروس كورونا كوفيد 19.

استكمال الدورتين التدريبيتين للمدربين في لعبتي الطائرة وألعاب القوى

مسقط - ش

تستكمل اليوم الأحد فعاليات الدورتين التدريبيتين للمدربين التأسيسية في لعبتي الكرة الطائرة وألعاب القوى والتي تنظمها اللجنة الرئيسية المشرفة على مراكز اعداد الناشئين بوزارة الثقافة والرياضة والشباب وتستمر حتى يوم الأربعاء المقبل والتي تاتي في اطار الجهود المبذولة من قبل اللجنة المشرفة على مراكز اعداد الناشئين من اجل تاهيل وصقل المهارات التدريبية للمدربين بهدف الاستفادة منهم مستقبلا في قيادة بعض الفرق الرياضية بمراكز اعداد الناشئين والأندية حتى يكونوا مدربين مؤهلين لديهم القدرة على قيادة الفرق الرياضية .

وقد إنطلقت فعاليات الدورتين يوم الأحد الفائت حيث يحاضر في دورة المدربين التاسيسية للكرة الطائرة المحاضر الدولي شهاب الدين بن أحمد الريامي بينما يحاضر في دورة المدربين لألعاب القوى المحاضر والمدرب فهد بن خلفان المشايخي.

ففي دورة المدربين للكرة الطائرة تقام خلال هذا الاسبوع عدة محاضرات موزعة على ثلاث أيام حيث تقام اليوم الأحد ثلاث محاضرات الأولى عن تقنيات الكرة الطائرة (المنهجة الحديثة) حائط الصد والمحاضرة الثانية عن تقنيات الكرة الطائرة (المنهجية الحديثة) الضرب الساحق والمحاضرة الثالثة عن عناصر اللياقة البدنية والاعداد البدني والمتطلبات البدنية للكرة الطائرة .

أما محاضرات يوم بعد غد الثلاثاء تشتمل على ثلاث محاضرات الأولى عن التخطيط في كرة الطائرة والمحاضرة الثانية عن التخطيط الرياضي السنوي وتخطيط الوحدة التدريبية نظري.

شهاب الدين الريامي

ليلة التتويج

المباريات تقام في توقيت واحد وبدون حضور جماهيري بسبب الجائحة وستشهد تتويج السيب أو ظفار اليوم الأحد

السيب يتطلع للقب

مسقط - ش

يبحث السيب عن اللقب التاريخي للمرة الأولى في مسابقة الدوري حيث يواجه نادي صحم على استاد السيب بتمام الساعة السابعة مساء ولديه فرصة احراز اللقب في حال فوزه او تعادله او حتى بتعثر ملاحقه ظفار بالخسارة سيتوج باللقب حتى وان خسر المباراة امام صحم ،وهو ذات التوقيت التي تقام من خلاله مباريات الجولة الأخيرة في دوري عمانتل ويبلغ رصيد السيب 54 نقطة وكان في الجولة الفائتة بامكانه احراز اللقب لو حقق الفوز على نادي مسقط غير انه تعثر بالتعادل في مباراة كانت حافلة بالاثارة والاخطاء التحكيمية ويبلغ رصيد ملاحقه حامل اللقب نادي ظفار 51 نقطة وهو سيواجه جاره النصر في مباراة الديربي على استاد مجمع السعادة وكانت الجولة الفائتة من الاسبوع 25 لدوري عمانتل قد شهدت هبوط فريق العروبة صاحب التاريخ العريق ونادي عمان الفريق الذي لديه تاريخ في مسابقة الدوري ،بالاضافة الى نادي مرباط الذي كان قد هبط لدوري الاولى وترشح فريقا نزوى والاتحاد الى دوري عمانتل ،

وفي باقي المواجهات اليوم الاحد يلتقي نادي عمان مع فريق مسقط على استاد الشرطة الرياضي لتأدية الواجب ومجمع عبري يشهد لقاء الرستاق والعروبة ومجمع صحار يشهد لقاء صحار وضيفه فنجاء ويواجه السويق نادي بهلاء في مجمع الرستاق ويلتقي النهضة مع فريق مرباط في مجمع البريمي.

المباريات تقام في توقيت واحد وبدون حضور جماهيري بسبب الجائحة وستشهد تتويج السيب أو ظفار اليوم الاحد ،وسيقود مباراة السيب وصحم الحكم قاسم الحاتمي ويقود لقاء الديربي بين ظفار والنصر الحكم نايف البلوشي ،علما ان الجولتين الفائتتين شهدت الاخطاء التحكيمية.

شبيب الحوسني:شكرا للجميع في انهاء المهمة بنجاح

قدم الشيخ شبيب الحوسني مساعد الامين العام لإتحاد الكرة شكره لاعضاء الرابطة ولمدير الرابطة السابق هشام العدواني على انجاح الموسم الكروي بالاضافة الى الاندية التي التزمت باستكمال الدوري وسيكون نصيب الفريق الفائز بالمركز الاول 50 ألف ريال والثاني 30 ألف ريال والفريق الفائز بالمركز الثالث 20 ألف ريال واضاف سيتم تتويج الفريق الفائز اليوم وسيكون الدرع حاضرا في استاد السيب واستاد مجمع السعادة الرياضي.

صراع المركز الثالث

ستكون الفرصة سانحة لأكثر من فريق، للمنافسة على المركز الثالث، والأمر يخص فنجاء والنصر والسويق والنهضة في كسب هذا المركز الشرفي.

ويملك فنجاء والنصر، 36 نقطة لكل منهما في المركز الثالث، بينما يملك السويق والنهضة 35 نقطة لكل منهما.

فنجاء الثالث حاليًا بفارق الأهداف أمام النصر، سيكون على موعد مع مواجهة صحار في الجولة الأخيرة، وهو مرشح للفوز خاصة بعد المستويات والنتائج الطيبة التي حققها الفريق بقيادة بدر الميمني، الذي حقق الفوز في آخر جولتين، ليجد نفسه في المركز الثالث.

شبيب الحوسني

أما النصر يملك فرصة الفوز بالمركز الثالث، لكن مهمته لن تكون سهلة في مواجهة ظفار الباحث عن النقاط الثلاث والمنافس على لقب الدوري.

ويملك السويق أيضًا فرصة احتلال المركز الثالث بعد أن كان مهددًا بالهبوط، لكنه استفاد من قرار لجنة الانضباط باعتباره فائزًا على حساب العروبة، وذلك رفع السويق رصيده إلى 35 نقطة، ويحتاج إلى الفوز على بهلاء، وانتظار تعثر فنجاء أمام صحار، ليخطف المركز الثالث.

النهضة هو الآخر يبحث عن المركز الثالث ويملك الفرصة عندما يواجه مرباط الأخير، في مباراة سهلة للنهضة، لكنه بحاجة إلى تعثر النصر والسويق وفنجاء، حتى يخطف المركز الثالث.

حارس مرمى السيب: حياة أو موت

أكد حارس مرمى فريق السيب أحمد فرج الرواحي أن فريقه أهدر الفوز على نادي مسقط ، بعدما أضاع عددا من الفرص، نتيجة الضغط الناجم عن سعيهم لحسم اللقب.

وأخفق السيب في حسم لقب دوري عمانتل الأربعاء في الجولة 25، بعد تعادله 1-1 مع مسقط، بينما فاز منافسه ظفار على صحم 2-1، ليتأجل حسم اللقب للجولة الأخيرة.

وقال الرواحي في تصريحاته بعد المباراة: «لم نكن في مستوانا 100%، إلا أن اللاعبين أدوا واجباتهم، وأضعنا فرصا عدة في الشوط الثاني».

وأكد: «فرصة التتويج قائمة في المواجهة الأخيرة أمام صحم اليوم ، التي ستكون مباراة حياة أو موت».

وأضاف: «أفرطنا في التفكير في تحقيق الفوز، فوقعنا تحت الضغط، الذي أثرعلى اللاعبين، لكن في الشوط الثاني تحررنا ولعبنا بأريحية أكبر».

وتابع: «كنا نتمنى أن ندخل المباراة من الشوط الأول بنفس هذه الروح، لكن ظروف المواجهة أحيانا لا تخدمك».

> **قدم الشيخ شبيب الحوسني مساعد الأمين العام لاتحاد الكرة شكره لأعضاء الرابطة ولمدير الرابطة السابق هشام العدواني على إنجاح الموسم الكروي بالإضافة إلى الأندية التي التزمت باستكمال الدوري**

رشيد جابر:كنا الأفضل

تحدث مدرب ظفار رشيد جابر، عن المباراة التي فاز من خلالها فريقه، على صحم، بنتيجة 2-1، في إطار دوري عمانتل .

وقال جابر في تصريحاته للمركز الإعلامي لظفار «نتيجة مباراة صحم إيجابية، الفوز مستحق من واقع الأداء الذي قدمه الزعيم داخل الملعب».

وتابع «كنا الفريق الأفضل، اللاعبون خلقوا عدة فرص لهز الشباك».

وأضاف «هناك ثبات في المستوى وتطور ملحوظ في الأداء، اللاعبون لا زالوا بحاجة للمزيد من خوض المباريات من أجل فهم أسلوب اللعب».

وعن اختيار لاعبيه للأحمر العماني ، علق «سعيد باختيار الثلاثي الموهوب يزيد وحسين وعوض، الثنائي عبد الله فواز ومعتز سبق لهما اللعب مع المنتخب، سعيد أيضًا باختيار المدافع أحمد الخميسي».

عبد المجيد ينال ثقة مدربه

أشاد مدرب الحراس بنادي ظفار، عبد العزيز كنه، بالحارس الاحتياطي عبد المجيد عبد الله، بعد مشاركته في مباراتي الفريق أمام مسقط وصحم في دوري عمانتل.

رشيد جابر

من لقاء فنجاء والرستاق في الجولة الفائتة

«لبان» امتداد لرسالة «بيت الغشام»

الرحبي: أراهن على الاستمرارية ولا تشغلني الأرباح المادية كثيرا.. ولا يوجد دعم حكومي ولا غيره، وتحرجنا «الطلبات المجانية للكتب»

مسقط - خالد عرابي

قال الكاتب محمد بن سيف الرحبي أن خياره بتدشين مؤسسة «لبان للنشر» لا يدخل في باب التحدي، فعلاقته مع الكتاب هي المبرر الوحيد لاستمراريته في هذه الرسالة مع إغلاق مؤسسة بيت الغشام بعد ثماني سنوات من نشر الكتاب العماني، والمشاركة به في فعاليات داخل السلطنة وخارجها.

ونوّه الرحبي بأن مصطلح التحدي لم يكن في حسبانه، بل أن مفردة حياته أصبحت متعلقة بالكتاب، قراءة وكتابة، و»بالتالي فإن وجود مظلة للإصدارات العمانية ضرورية جدا، مع توفر الخبرة المتراكمة خلال السنوات الفائتة، وتدشين عشرة إصدارات عمانية جديدة في يوم التدشين للمؤسسة له دلالة عميقة على أن هذه الكتابات تستحق أن تكون لها المظلة التي تقدمها وترعاها بدلا من البحث عن دور نشر خارجية، بما ينسحب ذلك على تقارير التنمية الثقافية وغيرها، فوجود حركة نشر في البلاد لها إيجابياتها الحضارية».

وأشار الرحبي إلى «أن مشروعه لا ينطلق من فراغ، بل استمرارية لجهود مؤسسة بيت الغشام وقرار إغلاقها خارج عن إرادتي»، موضحا بأن وجود دور نشر «لا يتعلق بالوقت المناسب، فعلى الأقل تكون كمكتبة قادرة على طباعة الكتاب العماني وعرضه، والتواصل مع الكاتب والقارىء في السلطنة من خلال هذه النافذة التي تقدم إضافة، وتتكامل مع بقية الجهود المبذولة في البلاد»، مضيفا بأن «لبان» استفادت كثيرا من إرث المؤسسة السابقة، بالنسبة للخبرات المتراكمة والعلاقة مع عشرات المؤلفين والمؤسسات، أو من مخزون الكتب الصادرة منذ عام 2012، والتي من حق كتّابها أن تبقى دورة حياة إصداراتهم مستمرة، حتى النسخة الأخيرة منها.

دار نشر حقيقية

وأشار الكاتب والروائي محمد الرحبي إلى أمنيته بأن تصبح «لبان» دار نشر حقيقية، بعيدا عن تعقيدات التصاريح التي تشترط مائة ألف ريال للموافقة عليها كدار نشر، وقال «أن الرسالة أهم من المسميات، وفكرتها كانت كمشروع شخصي أعمل عليه مع مسألة التقاعد للمرة الثانية (الأولى من الوظيفة الحكومية) بعد سيل من الاتصالات الآسفة على توقف دار نشر مهمة كبيت الغشام، عدا مكوناتها الأخرى كالمجلة والمتحف، وكان وعدي للجميع بأن الرسالة لن تتوقت، وسأغامر كي لا تخبو هذه الطموحات لدى عدد كبير من المؤلفين لهم الحق في وجود دار نشر عمانية ترعى مواهب شبابها الإبداعية، كما تقدّم كتب المتحققين منهم».

وقال الرحبي أنه لا ينظر إلى الأرباح قدر ما يفكر بالاستمرارية، لأن الدخول في مشروع يتعلق بالكتاب، خاصة في عالمنا العربي، مجازفة، إن تم وضع الأرباح في المقام الأول، مؤكدا أنه «بالخبرة من التجربة السابقة يرى أن الاستمرارية ممكنة من خلال عدة مصادر لتغطية الكلفة التشغيلية من إيجارات وغيرها، فعوامل الثقة هي التي تجعلنا في وضع تنافسي مع الآخرين، وسيتحقق ذلك مع شراكات سنعمل عليها في الفترة المقبلة لتحقيق التوازن بين الدخل والمصاريف»، منوها بأن بيت الغشام كانت مكوّنة من ثلاثة أجنحة، هي دار النشر ومجلة التكوين والمتحف إضافة إلى المكتبة، بينما «لبان» هي مكتبة فقط، للطباعة والنشر، ولذلك فإن العبء المادي عليها أقل بكثير مما كان عليه الوضع مع المؤسسة السابقة.

وبالنسبة للإصدارات الأولى يصفها الرحبي بأنها بداية قوية، و»قبل أن تصل الموافقة الرسمية بشكل نهائي كانت عملية التصميم جاهزة لنحو عشرة إصدارات جديدة وثق مؤلفوها بالمؤسسة حتى قبل أن تنطلق، مقدرا للكتّاب ثقتهم التي كانت الدفعة المعنوية الأساسية للانطلاق بهكذا قوة»، مضيفا أنه بعد وصول الموافقة بدأت عملية الطباعة فورا، واختار الكاتب محمد الرحبي اليوم الأولى من أكتوبر للإعلان عن الدار كونه نفس اليوم أيضا لتأسيس «بيت الغشام» للتدليل على أن الولادة الثانية مقترنة بالأولى، مع انتقاء للتاريخ الذي دشنت فيه المؤسسة وهو (2020/10/10) وبعشرة إصدارات، علما أن شهر نوفمبر سيشهد أيضا تقديم الباقة الثانية من لبان وستضم عشرة إصدارات أخرى أيضا.

الجودة شرط أساسي

وأشار الرحبي إلى أن المؤسسة «ستتبنّى طباعة ونشر جميع الإصدارات المقدمة إليها على اختلافها بين آداب وفنون وعلوم متنوعة، والشرط الأساسي هو الجودة، أو تحقيق نسبة معتبرة على الأقل، علما أن المؤسسة رفضت الكثير من المخطوطات التي قدمت إليها خلال الشهرين الفائتين، والكاتب الذي يصر على طباعة كتابه رغم ضعفه فإن المؤسسة تشترط عدم وضع شعارها عليه، وهي تفتح أبوابها للجميع، من عمان وخارجها، وحسب الشروط الموضحة بالنسبة للنشر، فالمؤلف أمامه عدة خيارات في التعامل، و»لا يمكن للمؤسسة دفع تكلفة طباعة عمل في ظل الكساد الكبير في سوق الكتاب المحلي على الأقل، لكن يمكنها مساعدة الكاتب للاستفادة المادية من عمله عبر آلية للمشاركة، لا يجدها عند أي دار نشر أخرى»، يضاف إلى ذلك الدعاية الإعلامية للإصدارات، حيث هناك خبر منشور في الصحف وعدد من المواقع الإلكترونية إضافة إلى الصوت الإعلامي للمؤسسة (لبان نيوز: www.//:http lubannews.com) وسائر المنصات من تويتر وغيرها.

وأشار الكاتب محمد الرحبي إلى أن المؤسسة أدخلت خدمة «التحرير الأدبي» حيث يعمل شخصيا على تجويد الأعمال السردية للراغبين من المؤلفين، وهي على ثلاثة مستويات، حسب حاجة كل عمل، فمنها ما يحتاج إلى تدخل بسيط، ومنها ما يلزمه جهدا أكبر.

لا يوجد دعم

ونفى الرحبي وجود أية مؤسسة داعمة، ولو بشراء مجموعة من الكتب، وقال أن ما يحدث هو العكس، فإن الضغط كبير للحصول على إصدارات مجانية منها، لدعم مبادرات ومكتبات أهلية وغيرها، وهذا له تأثيره، فكما للآخرين ظروفهم في عدم قدرتهم على الشراء، فإن للبان ظروفها أيضا، ولا يمكن حل مشكلة ظروف أحد على حساب أحد، فالنوايا الحسنة لا تكفي لاستمراريتنا وسط ظروف اقتصادية مربكة.

وقال الرحبي «أن مؤسسة بيت الغشام وخلال ثماني سنوات من نشاطها المتوج بصدور أكثر من 750 كتابا لم تطبع أي منها خارج السلطنة، وكان التركيز على الهوية العمانية، بمعنى أن مسقط تطبع وتنشر، كما أن جميع الموظفين كانوا من الشباب العمانيين الذين راهنّا عليهم منذ البداية في قدرتهم على صناعة الكتاب»، موضحا بأن الأمر ينطبق على مشوار «لبان» التي ستستمر في الطباعة داخل البلاد، وبأيد عمانية، مع إمكانية الاستفادة من الخبرات العربية لتحقيق المزيد من الجودة، وهذا مطروح في الأغلفة مستقبلا.

وأشار محمد الرحبي إلى تعاون «لبان» مع مكتبات عدة في السلطنة لتوزيع إصداراتها، إضافة إلى المسوقين عبر الإنترنت، إضافة إلى وصولها إلى كافة محافظات البلاد من خلال خدمة التوصيل، في حالة الطلب عبر الهاتف أو أية وسيلة تواصل أخرى.

> في نوفمبر سنعلن عن «باقة لبان الثانية، وتضم 10 كتب جديدة .. ولدينا خدمة «التحرير الأدبي» لتجويد النصوص»

«لون الغد» رؤية 88 مثقفاً عربياً لعالم «ما بعد كورونا»

القاهرة - ش

صدر عن منشورات المتوسط -إيطاليا، كتاب جديد للروائي والقاص الكويتي طالب الرفاعي، حمل عنوان: «لون الغد – رؤية المثقف العربي لـ «ما بعد كورونا»». وهو دراسة استشرافية لمآل الأوضاع الراهنة وتأثيرها في العالم مستقبلاً من وجهةِ نظر 88 مثقّفاً عربيًّا.

وحسب كلمة الكاتب والروائي اللبناني أمين معلوف والتي خص الكتاب بها، فإنّ «من يقرأ التوقّعات والتأمّلات التي جمعها ونسّقها الأستاذ طالب الرفاعي في «لون الغد»، تتّضح أمامه صورة عالمنا كما ظهر فجأةً تحت مجهر الجائحة. عالمٌ لم يعد يثق بالوعود ولا بالعقائد ولا بالقادة. عالم قويّه هزيل، وعظيمه ضئيل، وثوابته زائفة. عالم عليل تائه، يبحث عن بداية جديدة تغيّر المسار، وتصلح ما أفسده الماضي، وتعيد كافّة العدّادات اللعينة الى الصفر. أليْس أملنا جميعاً أن تكون وقفة كورونا مقدّمة لانطلاق عالمنا، أخيراً، نحو غد مختلف؟».

ويمضي الكاتب طالب الرفاعي، في مقدّمة كتابه هذا، إلى القول أنّ «الجائحة طرحت أسئلة كثيرة، ما زالت معلّقة على حِبال الوقت والتفكير، دون أن تجد جواباً: متى سينتهي هذا الوباء العالمي؟ كم من البشر سيحصد في طريقه؟ أيّ أثمان مالية خيالية باهظة ستصرفها الدول لمواجهته؟ وكيف ستتمكن من ترقيع اقتصادياتها؟ وأيّ حياة ستكون بعد كورونا؟ وأخيراً: هل عالم ما بعد كورونا سيكون هو ذاته ما كان قبله؟

أجاب على سؤال الدراسة (88 مشاركاً) من 19 دولة عربية، قسَّمَ الكاتبُ إجاباتهم إلى ثلاثة أقسام: متفائلين، متشائلين، ومتشائمين.

> أجاب على سؤال الدراسة 88 مشاركا من 19 دولة عربية، قسّمَ الكاتبُ إجاباتهم إلى 3 أقسام: متفائلين، متشائلين، ومتشائمين. وقد تمحورت أسئلة وإجابات ورؤى الكتاب حول ثلاث قضايا

وقد تمحورت أسئلة وإجابات ورؤى الكتاب حول ثلاث قضايا، هي: حال الإنسان العربي، السيادة العالمية، الفكر والثقافة والإبداع، لينظر طالب الرفاعي في مآلات هذه اللحظة الكونية ويصلَ بين الأفكار والرؤى عربيًّا وعالميًّا محاولا استشراف اللون الذي سيكون عليه غدُ البشرية. حيث يكتب عن هذا: « درستُ إجابات كلّ فئة على حِدَة، وتوقّفتُ أمام نقاط إجاباتهم على كَلِّ عنصر من عناصر البحث الثمانية، ودوَّنتُ رأيي الخاصَّ حيال رؤيتهم للغد. وبعد الانتهاء من تفحُّص وتحليل إجابات فئات الدراسة الثلاث، وبكامل عدد المشاركين، اتّضح لي أن أهمَّ العناصر التي توقّف عندها المشاركون هي: – أوّلاً: حال الإنسان. – ثانيا: السيادة العالمية. – ثالثا: شكل الفكر والثقافة والإبداع.

إن وقوفاً متأمّلاً أمام العناصر الثلاثة أعلاه، يُظهر أنها تمثّل ثلاث قضايا مُلحَّة، وفيَ الصميم من عيش وفكر الإنسان العربي».

أخيراً جاء الكتاب في 304 صفحات من القطع الوسط.

من الكتاب:

«فجأة صار فيروس «كورونا المُسْتَجِدّ» زاداً مُـرًّا في زردوم البشر. أشعَل فتيل هَلَع الأطبَّاء بالمستشفيات في محاولاتهم المرتبكة والدائبة لإنقاذ المرضى. هَاجَمَ الكبيرَ قبل الصغيرَ، الفقيرَ والغنيَّ، الأبيضَ والأسودَ، المتعلمَ والجاهل، المؤمنَ والمُلحدَ، المتسامحَ والعنصريَّ، الدِّيمقراطيَّ والدِّكتاتورَ. لم يُفرِّق بين عوالم أولى وعوالم ثالثة، ولا نَظَرَ إلى مجتمعاتٍ متقدِّمة وأخرى نامية، ولا عمل حسابا لرئيس مجلس وزراء، أو وزير أو موظّف رفيع أو سائق أو متِسوِّل أو متشرِّد. عَامَلَ الجميع بمِسْطَرَة واحدة» .

مزاج
الأحد 1 نوفمبر 2020 العـدد: 8347
mazaj@shabiba.com

أوقات الصلاة

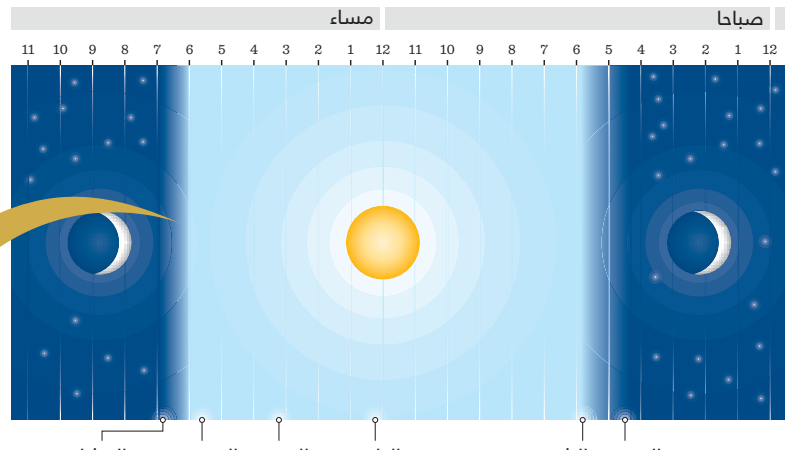

خمسون من ذهب

الصين.. محطة رواد الأعمال بالشرق الأوسط

المدفعي: من الواضح أن لدى الصينيين طقوس وعادات مفضلة في احتساء القهوة مشابهة لعاداتنا، وسوف نسعى لإثراء هذه الطقوس ومزجها بعاداتنا

كيث جيه. فرنانديز

يتطلع محمد علي المدفعي بحماس شديد إلى فرصة السوق الصينية الواعدة، ويأمل رائد الأعمال الإماراتي أن تحوز منتجاته من القهوة المحمصة على إعجاب الزبائن الصينيين.

يقول المدفعي «من الواضح أن الصينيين لديهم طقوس وعادات مفضلة في احتساء القهوة مشابهة لعاداتنا، وسوف نسعى لإثراء هذه الطقوس ومزجها بما لدينا من عادات وتقاليد. ولقد شجعنا الشباب الصينيين على الإقدام على تلك الخطوة حيث أنهم يفضلون احتساء القهوة مخلوطة بالشاي ولا مانع لديهم من تجربة واستكشاف كل ما هو جديد. وهذا من شأنه أن يفتح آفاقاً عديدة لفرص جديدة وواعدة، بعدما أصبحنا على دراية بالشريحة المستهدفة من الزبائن وحجم السوق التي يمكننا العمل فيها."

وقد تم تدشين شركة البن الإماراتية في 2018 بهدف استيراد البن من أكثر من 40 دولة، ثم تأتي مرحلة تحميصها بجودة عالية، إلى أن تنتهي الشركة بتسويقها على أكثر من 250 مقهى في العديد من بلدان المنطقة. وتتنوع منتجات الشركة ما بين حبوب القهوة التقليدية والعضوية، بالإضافة إلى القهوة سريعة التحضير وكبسولات القهوة ويأتي هذا التنوع في إطار سعي الشركة لتلبية احتياجات زبائنها من الأفراد والشركات. وتعمل شركة البن الإماراتية في المملكة العربية السعودية ومملكة البحرين تحت أسماء تجارية عدة مثل نو وبير وهاي ستريبيت. ويقول المدفعي «لقد حققت الشركة نموا هائلا نسبته 300% بفضل الموقع الإلكتروني الجديد والذي تم إطلاقه في مارس الفائت خلال أشهر ذروة جائحة فيروس كورونا.

ويصوب المدفعي حاليا جل اهتماماته صوب الصين، فوفقا لما ذكرته المنظمة الدولية للبن فقد ارتفع معدل الاستهلاك السنوي للبن بمتوسط 16% سنوياً على مدار العقد المنصرم، ومن المتوقع أن تصل حجم وقيمة تجارة البن 42.3 بليون دولار خلال هذا العام على المستوى العالمي.

وأضاف قائلاً: «نتبادل الآراء ووجهات النظر مع الصينيين، فنحن حريصون على التوسع في الصين بنفس الآلية والكيفية التي نتبعها هنا، ونثق بقدرتنا على تحقيق نجاحات كبيرة في السوق الصينية.»

يشق المدفعي – وغيره من رجال الأعمال – طريقهم في الوصول إلى المستهلكين الصينيين بمساعدة شركة «هلا الصين." تلك الشركة التي أنشئت منذ عامين بهدف مساعدة المؤسسات الإقليمية في مد جسور العلاقات التجارية والثقافية مع نظرائهم الصينيين. وقد نظمت الشركة معرضاً تجارياً افتراضياً مبتكراً بين الإمارات والصين، في صيف 2020. ولقد كان من بين أبرز ما تم عرضه في هذا المعرض هي إمكانية وصول المشاركين إلى منصة مجانية للتقنيات ثلاثية الأبعاد لعرض منتجاتهم للجمهور بجودة رؤية بانورامية تجعلهم يشعرون وكأنهم على أرض الواقع.

يقول الشيخ ماجد المعلا، رئيس مجلس إدارة شركة هلا الصين «يحب المستهلكون الصينيون المنتجات التراثية المميزة في المنطقة العربية والإسلامية مثل البهارات – مثل الزعفران الذي يحظى بشعبية خاصة – وكذلك السجاد والعباءات والخيول العربية الأصيلة، إن الوصول إلى المستهلك الصيني له أبعاد عديدة أخرى تتخطى مسألة المنتجات. نتعامل مع سوق جديدة ولا تزال أمامنا الكثير من الجهود التي يجب أن نبذلها لنشر الوعي والتعريف بقيمة هذه المنتجات «العربية." ويضيف «ما زلنا نتعلم كيفية تطوير وتعديل منتجاتنا لتناسب بيئة المستهلك الصيني.»

وينظر الكثيرون إلى الصين على أنها دولة مصدرة تغزو جميع الأسواق، إلا أنها لا تزال أيضاً محط أنظار لكبرى شركات العالم. وقد احتلت الصين في 2018 المرتبة الثانية في تصنيف الدول المستوردة للسلع الاستهلاكية على مستوى العالم، حيث بلغت قيمة فاتورة استيرادها الإجمالية في هذا العام 1.6 تريليون دولار .

> **تحوز المنتجات الإقليمية على استحسان ورضا المستهلكين في ثاني أكبر اقتصاد عالمي. ومن المتوقع أن توجه شركات رأس المال الاستثماري جهودها ومشروعاتها إلى الصين في الفترة المقبلة**

تحدي الوصول

على الرغم من كل الاضطرابات والتغييرات التجارية التي حدثت مؤخراً بالنسبة للصين ولكنها تبقى في صدارة القائمة العالمية للمستوردين لأنها سوق ضخم وهام للغاية.

يقول الشيخ ماجد: «لقد أحدثت تبعات جائحة كورونا طفرة هائلة في سوق التجارة الإلكترونية، حيث استحوذت بعض المجالات على اهتمام السوق وكانت في الصدارة مثل مجال التجارة الإلكترونية والزراعة الحديثة والسيارات والتجارة الإلكترونية عبر الحدود هذا الي جانب الشحن الجوي."

ويؤكد الشيخ ماجد على أهمية وضع خطة طويلة الأجل ووجود رؤية واضحة لرجال الأعمال الذين يطمحون في الوصول إلى الزبائن المستهدفين في الصين، ويرى أنه ينبغي أن يتمحور اهتمامنا حول دراسة وفهم التقاليد الصينية وانعكاس ذلك على مجال الأعمال التجارية من خلال معرفة الفوارق الدقيقة بين الشعب الصيني وغيره من الشعوب حيث ينظر الصينيون عادة إلى الأسواق الدولية في الغالب على أنها «سوق أجنبية» وغريبة عنهم وعن ثقافتهم. وقد يكون المنتج الذي حقق نجاحاً في أسواق أخرى غير قابل للتطبيق والنجاح في الصين بسبب اختلاف الثقافات، وذلك لأن كل سوق يتطلب منتجات مصممة خصيصا لتلبية احتياجاته ومتطلباته».

أهم القطاعات

على الجانب الآخر، فلقد جذبت الأسواق الناشئة في الشرق الأوسط اهتمام أصحاب رؤوس الأموال والمستثمرين الصينيين. وذلك في ظل نمو أعداد مستخدمي الإنترنت في الشرق الأوسط بنسبة وصلت إلى 60%، أي أكثر من 150 مليون مستخدم، مما أدى إلى تزايد الطلب على التجارة الإلكترونية والترفيه والتسلية والتكنولوجيا والخدمات اللوجستية والدفع الإلكتروني.

ويؤكد الشيخ ماجد «خلال العامين الماضيين، بدأت العديد من الشركات الصينية وكذلك الأفراد في التحول بشكل كبير إلى الاستثمار في أسواق الشرق الأوسط، آخذين في الاعتبار ما تقوم به الحكومة الصينية من جهود جبارة من أجل استكمال تنفيذ مشروع طريق الحرير. هذا كله إلى جانب الاهتمام المتزايد بالبنية التحتية والاستثمارات العقارية في جميع أرجاء المنطقة. ويرجع الدور الرئيسي والفاعل في عملية التحول الضخمة هذه إلى الاهتمام الصيني بالخارج بسبب ما خلفته جائحة كورونا من تبعات.»

وختم قائلا: عند وضع كل ما سبق في عين الاعتبار، فمن المهم العمل بشكل استراتيجي واستباقي في المناطق المتوقع أن تشهد تغييرات وتحولات سريعة.

نصائح لإنقاذ شركتك الصغيرة في السنوات القادمة

دبي - ش

من المؤكد أن التاريخ سيُسّجل عام 2020 كمرحلة مفصلية أدّت وبدون شك إلى اختبار كلما لديك من معلومات حول إدارة الشركات والأعمال الصغيرة.

ومع أن إدارة أعمالك التجارية الصغيرة قد تمنحك الحماس والفائدة، إلا أن المخاطر والتحديات المالية تعتبر جزءاً لا يتجزأ من هذه اللعبة. وعندما يتعلق الأمر بالادخار، يمكن لأي شركة أن تواجه الفشل، نتيجة لارتكاب أخطاء مالية. وخلال انتشار الوباء، قد تُسبب لك هذه الحقيقة ضربة شديدة التأثير.

ومن الحقائق التي أثبتها هذا العام أيضاً، أن ادخار المال قد ينقذ أعمالك. فعلى الرغم من أن العثرات المالية غالباً ما تكون مدروسة ومتوقعة، إلا أنك قد تواجهها بشكل طارئ في وقتٍ ما. وقد تكون مثل هذه العثرات قاسية ومفاجئة، وقد لا تمنحك الوقت الكافي لاتخاذ إجراءات احترازية.

ويُمثل اتباعك لنهج منظم في الادخار منذ البداية، عاملاً حاسماً يُساعدك في المحافظة على شركتك الصغيرة قائمة. وبمناسبة اليوم العالمي للادخار (31 أكتوبر)، يستعرض لنا فيريش هاردوث، نائب الرئيس لأعمال الشركات الناشئة والصغيرة في سايج إفريقيا والشرق الأوسط، أربعة أخطاء شائعة ترتكبها الشركات الصغيرة والشركات الناشئة فيما يتعلق بإجراءاتها الخاصة بالادخار، وفهم كيفية تجنبها.

فيريش هاردوث

1. عدم وجود احتياطي نقدي

قد لا يُدرك العديد من روّاد الأعمال أهمية الحفاظ على احتياطي نقدي، أو يؤجلون إنشاء هذا الاحتياطي حتى يشعروا بقدرتهم على القيام بذلك. والاحتياطي النقدي ضروري لعملك، فهو يساعدك على دفع رواتب الموظفين والموردين خلال الأوقات الصعبة، ويوفر لك الدعم النقدي إذا كان عملاؤك يتأخرون في الدفع. والأهم من ذلك، أن مرور أعمالك بفترة انكماش، يتطلب أكبر قدر ممكن من الدعم المالي.

نصيحة للادخار

ينبغي على الشركات الناشئة أيضاً أن تؤسس احتياطياً نقدياً ، ويعتمد تحديد حجم وسادتك النقدية على مقدار ما يمكنك توفيره، والمستوى الذي تشعر معه بالراحة خلال أداء أعمالك. فيما يلي عملية حسابية سريعة. أولا، اجمع متوسط نفقاتك الشهرية، ثم حدّد عدد الأشهر التي تريد تأمين الاحتياط لها. ينصح بعض الخبراء بتحديد ثلاثة أشهر، وقد يُحدد البعض الآخر ستة أشهر. وبمجرد الانتهاء من تحديد أرقامك، ابدأ بتحويل الأموال إلى حساب مصرفي منفصل، وواصل زيادة الاحتياطي حتى تصل إلى المبلغ المستهدف، وتذكر ألا تستخدم هذا الاحتياطي إلا عند الحاجة الماسة لذلك.

وتترتب على هذا الادخار كلفة تؤثر على النمو، فلا يمكنك استخدام الأموال التي تدخرها لجذب عملاء جدد أو لتمويل أعمالك. ومع ذلك، فهي ستمنحك الأمان خلال الأوقات الصعبة.

2. النقص في حفظ السجلات والتوقعات وجدولة الميزانية

هناك خلل آخر يقع على عاتق أصحاب الشركات الصغيرة، وهو اتباع نهج اعتباطي في المحاسبة، والاحتفاظ بالفواتير والإيصالات الفعلية في خزانة مخصّصة، ومتابعة حركة مواردهم المالية على جدول البيانات، أو من خلال كشوف حساباتهم المصرفية. ونتيجة لهذا النهج التلقائي، سيصعب عليهم تتبع أدائهم المالي، وسيبقون غير مستعدين للتعامل مع التطورات التي تهدد بعرقلة شركاتهم.

> **هناك خلل آخر يقع على عاتق أصحاب الشركات الصغيرة، وهو اتباع نهج اعتباطي في المحاسبة، والاحتفاظ بالفواتير والإيصالات الفعلية في خزانة مخصّصة**

وفي غياب المعلومات المحاسبية الدقيقة بصورة فورية مباشرة، فإنك لن تستطيع تكوين صورة واضحة عن حالة التدفق النقدي الخاصة بك، وبالتالي، سيصعب عليك وضع خطة ادخار سليمة.

نصيحة للادخار

استثمر في حلّ محاسبة حديث يعتمد على السحابة، ويتيح لك تسجيل كل معاملة من تعاملات شركتك بدقة. وبالتالي، يمنحك الرؤية المالية الشاملة التي تحتاجها لإدارة التدفق النقدي، بما يضمن حصولك على أموال تدخل إلى شركتك أكثر مما يخرج منها. ومع حصولك على البيانات المالية الصحيحة ستكون لديك فكرة دقيقة عن المبلغ الذي يمكنك إضافته إلى الاحتياطي الخاص بك كل شهر.

3. التقليل من التكاليف

تكلف المساحة المكتبية أموالاً، ويشمل ذلك مصاريف الإيجار والكهرباء ورسوم الهاتف والإنترنت، والمشروبات، والقرطاسية، والتأمين والصيانة، وهي نفقات عامة ستواجه أعمالك، وتستهلك أرباحك، وتعيق قدرتك على الادخار.

نصيحة للادخار

أسهم دخول مفهوم العمل عن بُعد هذا العام في توفير الكثير من الأموال على الشركات. حاول العمل عن بُعد لأطول فترة ممكنة. وإذا كانت معنويات الفريق وطريقة تواصله تسبب لك القلق، احرص على إجراء مكالمة فيديو يومية للمتابعة. أو استأجر مساحة مكتبية مشتركة لبضع ساعات في الأسبوع حتى تتمكن من التفاعل المباشر.

4. التزامات مالية مقابل أشياء لا تحتاجها

تدفع كل شركة تكاليف أشياء صغيرة يُمكن لها أن تضيف لحسابها مدخرات كبيرة. ومن هذه الأشياء، ترك مصابيح الإنارة مضاءة، ومواصلة تشغيل الآلات عند عدم استخدامها، وطباعة المستندات التي لا تحتاج إليها. تستهلك هذه الممارسات قدراً من أرباحك، بما يجعل من الصعب عليك إضافة الأموال إلى الاحتياطي كل شهر. الخبر السار هو أنه من السهل عليك تغيير هذه الممارسات.

نصيحة للادخار

حافظ على البيئة عبر إطفاء الأنوار ليلاً، ووضع الطابعة في وضع السكون، أو توقف عن استخدام الأوراق، وأوقف تشغيل أجهزة الكمبيوتر حين لا تستخدمها، وبذلك ستقلل من فاتورة الكهرباء. ركز على الأساسيات بدلاً من الكماليات. على سبيل المثال، أنت بحاجة إلى شبكة «واي فاي» موثوقة، ولكن هل تحتاج إلى ماكينة قهوة باهظة الثمن تتطلب إعادة تعبئة أسبوعية؟ تذكر أن الهدف هو تقليل التكاليف وخفض النفقات العامة دون التضحية بالمبيعات.

حدوث الأخطاء ممكن

يرتكب جميع أصحاب الشركات الصغيرة أخطاء مالية تؤثر في قدرتهم على الادخار. والمفتاح الذكي للادخار هو احتساب القيمة المترتبة على جميع الأدوات التي تستخدمها، والإستغناء عن تلك التي لا توفر لك عائداً جيداً على الاستثمار، أو استبدالها. ويمكن لذلك أن يساعدك على تخطيط ميزانيتك، ومتابعة دخلك ونفقاتك، والتشاور مع محاسب حول تطوير خطة ادخار سليمة، للحفاظ على شركتك قائمة في الظروف الصعبة التي قد تواجهك.

ستلفيو

من

15,490 ر.ع قسط شهري من 179 ر.ع*

- خدمة 5 سنوات / 120,000 كم
- ضمان 5 سنوات / 120,000 كم
- يشمل السعر ضريبة القيمة المضافة والتسجيل
- تسجيل مجاني

*تطبق الشروط والأحكام. صالح من ١ أكتوبر ٢٠٢٠ إلى ١٥ ديسمبر ٢٠٢٠

اكتشف المزيد

Follow Us

OMAN-ALFAROMEO.COM

Alfa Romeo

العذيبة - ٢٤٥٨٤٥٣٠

ظفار للسيارات dhofar AUTOMOTIVE