داخل العدد

اقتصاد
■ تأسيس حاضنة لدعم رواد الأعمال في المناطق الاقتصادية الخاصة والحرة
■ مسودة لائحة خدمات الاتصالات تلزم بتخصيص ١٠٪ من المناقصات للمؤسسات الصغيرة والمتوسطة
■ تداولات بورصة مسقط ترتفع ٢١٪ .. وانخفاض طفيف للمؤشر العام

محليات
وزير الخارجية يتسلم نسخة من أوراق اعتماد سفيري مصر وبريطانيا
مؤسسة الإمام جابر بن زيد الوقفية تدشن برنامج تعزيز «الوعي الوقفي»
شرطة عمان السلطانية تحذّر من أسلوب جرمي جديد!

رياضة
■ خالد العريمي ضمن أفضل ١٠٠ لاعب في العالم لكرة القدم الشاطئية
■ أكثر من ١٠٠ مشارك في بطولة عُمان الفردية للشطرنج
■ ٩٣٠ مطية في أولى فعاليات مهرجان سباقات الهجن الأهلية بأدم

عُمان

رئيس التحرير
عاصم بن سالم الشيدي

28 صفحة
الثمن 200 بيسة

جريدة يومية سياسية تأسست عام ١٩٧٢م
تصدر عن وزارة الإعلام

الخميس ١٦ من صفر ١٤٤٣هـ الموافق ٢٣ من سبتمبر ٢٠٢١م العدد ١٤٧٢٣

Thursday 23 September 2021 - Edition No 14723

www.omandaily.om

مسقط ٣٠ | ٢٩
صلالة ٣١ | ٢٦

جلالة السلطان يهنّئ خادم الحرمين الشريفين

العمانية: بعث حضرة صاحب الجلالة السلطان هيثم بن طارق المعظم - حفظه الله ورعاه- برقية تهنئة إلى أخيه خادم الحرمين الشريفين الملك سلمان بن عبد العزيز آل سعود ملك المملكة العربية السعودية؛ بمناسبة اليوم الوطني للمملكة. أعرب فيها جلالته عن تهانيه الخالصة لأخيه خادم الحرمين الشريفين، وتمنياته الصادقة له بموفور الصحة والسعادة والعمر المديد، مقرونة بالدّعاء إلى الله تعالى أن يعيد عليه هذه المناسبة وأمثالها وقد تحقق المزيد مما يصبو إليه الشعب السعودي الشقيق من تقدُّم ورُقي وازدهار.

الإصابات و«العناية المركزة» عند الحد الأدنى منذ بدء الجائحة

لأول مرة منذ ١٨ شهرا.. المستشفى السلطاني بلا مرضى في أجنحة «كوفيد»

كتب - يوسف الحبسي: غادر أمس آخر مريض بفيروس كورونا «كوفيد١٩» المستشفى السلطاني بعد ١٨ شهرا من «المعارك» الصحية التي خاضتها الطواقم الطبية في مجابهة الوباء. ولم يسجل المستشفى أي حالة تنويم بهذا المرض خلال ٢٤ ساعة. وغادر المريض وسط فرحة كبيرة من الطواقم الطبية بالمستشفى. إلا أن هذا لا يعني إغلاق أقسام «كوفيد» بالمستشفى الذي ما زال مستعدا لاستقبال أي حالات جديدة قد ترد إليه.

وكان المستشفى السلطاني أحد أكثر المستشفيات في السلطنة التي استقبلت مرضى كوفيد١٩ على مدار أشهر الجائحة وكان بمثابة المستشفى المركزي للتعامل مع الوباء في السلطنة قبل أن تمتلئ جميع المستشفيات وتعمل فوق طاقتها الاستيعابية خلال شهري يونيو ويوليو الماضيين.

إلى ذلك لم تسجل السلطنة أي حالة وفاة لليوم الخامس على التوالي في مؤشر على مرحلة متقدمة من التعافي وصلت إليها السلطنة بسبب الوعي المجتمعي والالتزام بالإجراءات الاحترازية إضافة إلى وصول السلطنة إلى مناعة مجتمعية متقدمة مع تجاوز نسبة التطعيم بين السكان ٨٠٪.

وتم أمس تسجل أدنى حالات إصابة يومية منذ بدايات الجائحة العام الماضي. وارتفعت نسبة التعافي إلى ٩٧,١٪ في وقت لا تزال فيه ٤٦٧٧ حالة نشطة لم تتماثل للشفاء بعد.

واحتاجت ٥ حالات أمس للتنويم في المؤسسات الصحية وبلغ إجمالي الحالات المنومة في المؤسسات الصحية حتى صباح أمس ٤٦ حالة فقط منخفضة بثلاث حالات عن العدد المسجل أمس الأول وبين هذه الحالات ٢٣ في العناية المركزة.

«التفاصيل ص ٣»

■ أول صورة تلتقطها عدسة عُمان من غرفة العناية المركزة بالمستشفى السلطاني في البدايات الأولى لوباء كورونا، وأمس خلت جميع أقسام كوفيد من المرضى في المستشفى السلطاني بعد أن وصل عدد المنومين إلى ١٧٦ مريضا في وقت سابق. تصوير: محمد المحجوب

بينها تأجيل سداد قروض المؤسسات الصغيرة والمتوسطة

اللجنة العليا تقر إعفاءات وتسهيلات لمؤسسات القطاع الخاص

العمانية: أصدرت اللجنة العليا المكلّفة ببحث آلية التعامل مع التطورات الناتجة عن انتشار فيروس كورونا أمس بيانا قررت فيه مجموعة من الإعفاءات لمؤسسات القطاع الخاص لدعم استدامة أعمالها وتعزيز قدرتها على التكيُّف مع الأوضاع الاستثنائية، وقرّرت إعفاء ٣١ نشاطا تجاريا من الغرامات لكافة تراخيصها الصادرة من الجهات الحكومية التي انتهت أو ستنتهي خلال الفترة من ١ يونيو ٢٠٢٠م حتى ٣١ ديسمبر ٢٠٢١م شريطة التجديد.

والإعفاء من غرامات تجديد بطاقات القوى العاملة غير العمانية والمرتبطة بها، للبطاقات التي انتهت أو ستنتهي خلال الفترة من ١ يونيو ٢٠٢٠م حتى ٣١ ديسمبر ٢٠٢١م لمن يغادر السلطنة مغادرة نهائية أو يقوم بعملية التجديد. والإعفاء من الغرامات المترتبة على كافة المؤسسات والشركات جراء عدم تجديد سجلاتها التجارية والتراخيص شريطة تجديد تلك السجلات والتراخيص خلال عام ٢٠٢١م.

والسماح لأصحاب العمل بتجديد تراخيص مزاولة العمل المنتهية للعمال الموجودين خارج السلطنة والإعفاء من الغرامات المترتبة خلال الفترة من ١ يونيو ٢٠٢٠م حتى ٣١ ديسمبر ٢٠٢١م. وإعفاء المؤسسات الصغيرة والمتوسطة من رسوم تجديد بطاقة ريادة الأعمال للمؤسسات الصغيرة والمتوسطة لكافة الأنشطة التجارية المنتهية خلال عام ٢٠٢١م.

كما حثت اللجنة العليا البنوك وشركات التمويل على التعاون مع المقترضين المتضررين وخاصة المؤسسات الصغيرة والمتوسطة على إعادة جدولة القروض وبدون رسوم إعادة جدولة.

وتأجيل سداد أقساط المؤسسات الصغيرة والمتوسطة لعدد ٣١ نشاطا من حاملي بطاقة ريادة الأعمال المستفيدة من القروض التمويلية من صندوق الرفد سابقا.

كما اطّلعت اللجنة على تقارير الترصد الوبائي على المستويين المحلي والعالمي، حيث اتّضح أنه وبالرغم من انخفاض أعداد الحالات المصابة بفيروس كوفيد-١٩، وانحسار الحالات المرقدة في المستشفيات وأسرَّة العناية المركزة وأعداد الوفيات على المستوى المحلي، إلا أن الكثير من دول العالم تشهد موجات متتالية لهذه الجائحة مصحوبة بظهور سلالات جديدة من الفيروس، مما يستدعي تعزيز الجهود المبذولة للحد من تداعيات الانتشار السريع والارتفاع الحاد لعدد الإصابات جرّاء هذا المرض.

٣,١ مليار ريال القيمة المحلية المضافة للصناعة

المرشدي: قريبا.. الإعلان عن برنامج جديد لتخصيص بعض الشركات الحكومية

كتبت - رحمة الكلبانية: قال معالي عبدالسلام بن محمد المرشدي رئيس جهاز الاستثمار العماني: إنه سيعلن قريبًا عن برنامج جديد لتخصيص بعض الشركات الحكومية، وفي تصريحات لـ «عمان»، أكد معاليه أنه فيما يتعلق بإنشاء أي شركات حكومية جديدة فسوف يكون التركيز على الربحية والجدوى الاقتصادية وتحقيق الاستدامة المالية، وعدم اعتماد الشركات على أية تمويل من الميزانية العامة للدولة.

جاء ذلك على هامش أعمال الدورة الثانية من منتدى عمان للقيمة المحلية المضافة٢٠٢١، والذي حمل عنوان «تمكين الكوادر وتوطين الصناعات وصناعة الفرص». وأكد رئيس جهاز الاستثمار العُماني أهمية القيمة المحلية المضافة للاقتصاد العماني، وقال: إن الجهاز والشركات التابعة له تولي اهتماما كبيرًا لتعزيزها من خلال إعداد الأنظمة والقوانين التي تكفل القيمة المضافة في عمليات المناقصات والإسناد للمشروعات والمشتريات، وبأن الجهاز سيقوم برقمنة هذه الأنظمة لتعمل بكل شفافية ، كما ستكلف أجهزة خاصة لمراقبة الأداء والتقييم المستمر.

من جانبه قال سعادة الدكتور صالح بن سعيد مسن وكيل وزارة التجارة والصناعة وترويج الاستثمار للتجارة والصناعة: إن الوزارة، وتعزيزا لمفهوم القيمة المحلية المضافة، دشنت حزمة من الفرص الصناعية كمرحلة أولية بالتعاون مع عدد من الشركاء في القطاعين العام والخاص؛ بهدف زيادة فرص التصنيع المحلي، وتعزيز القوة الشرائية للمنتج الوطني، وإيجاد فرص عمل للكوادر الوطنية، لتمكينها ورفع كفاءتها في قطاعات التنمية المختلفة. وذكر سعادته بعض الأرقام الخاصة بحجم النمو في القيمة المحلية المضافة بالقطاع الصناعي في السلطنة، التي وصلت إلى ٣,١ مليار ريال بالأسعار الثابتة، كما بلغت مساهمة القطاعات الفرعية غير البتروكيماوية في التصنيع نحو ٣٨٪.

«التفاصيل في الملحق الاقتصادي»

أكدوا أن شبكات التواصل أصبحت بيئة خصبة للشائعات

محامون وقانونيون لـ عُمان: بيان الادعاء العام يضع حدا لمن يعتدي على حرية الآخرين

عُمان: أكد محامون ومستشارون وقانونيون أن شبكات التواصل الاجتماعي أصبحت بيئة خصبة للشائعات وتبادل الاتهامات ونشر الأخبار غير الصحيحة والأكاذيب والقذف والفوضى في كثير من الأحيان، وأصبح من الضرورة التدخل قانونيًا لوقف مثل هذه الأفعال، مؤيدين بيان الادعاء العام الذي صدر أمس الأول حول عقوبة الكتابات المسيئة والشائعات المثيرة ونشر الأخبار المتضمنة إسناد أفعال جرمية ونسبتها إلى أفراد أو مؤسسات، موضحين أن القانون يكفل حرية الأفراد ولكن ليس على حساب حرية الآخرين أو الاعتداء عليهم أو اتهامهم أو نسب أفعال جرمية إليهم أو إلى المؤسسات.

وقال عدد من المحامين والقانونيين لـ عُمان: إن القانون العماني صريح وواضح ويكفل حقوق الجميع، وبيان الادعاء العام جاء ليؤكد ضرورة عدم استخدام وسائل التواصل لكيل الاتهامات لأشخاص أو مؤسسات، وأن القانون سوف يلاحق كل من يقوم بهذه الأفعال، مؤكدين أن كل من يمتلك حقيقة عن شبهة فساد مالي أو إداري أو يريد أن يختصم شخصا في موضوع معين عليه أن يلجأ للقانون أو للجهات ذات الصلة كجهاز الرقابة المالية والإدارية للدولة أو الادعاء العام وهذا الأخير يسهر على الدعوى العمومية ويمثل المجتمع. وانتقد المحامون سيطرة العاطفة والنزعة النفسية غير القانونية في الزج بسمعة مؤسسات وأفراد دون أدلة.

«التفاصيل ص ٤»

وفاتان في حادث سير لحافلة تقل طالبات من جامعة نزوى

توفيت أمس طالبة ومساعد سائق في حافلة كانت تقل طالبات من جامعة نزوى لمقر سكنهن في حي التراث بولاية نزوى، كما أصيبت ٦ طالبات أخريات بإصابات متفرقة.

وكانت الحافلة تقل مجموعة من طالبات الجامعة باتجاه سكنهن خارج الحرم الجامعي. وقالت جامعة نزوى إن حالة الطالبات مستقرة.

بداية توافق أمريكي - فرنسي.. وباريس تعيد سفيرها لواشنطن

لندن «أ.ف.ب»: توافق إيمانويل ماكرون وجو بايدن خلال مكالمة هاتفية أمس على أن إجراء «مشاورات مفتوحة بين الحلفاء كان من شأنه تفادي» أزمة الغواصات الأسترالية، وفق بيان مشترك للأليزيه والبيت الأبيض.

وأورد البيان أن «الرئيس بايدن أبلغ ماكرون التزامه الدائم في هذا الصدد» مضيفا أن الرئيسين الأمريكي والفرنسي اللذين سيلتقيان «في أوروبا نهاية شهر أكتوبر»، «قررا إطلاق عملية تشاور معمق تهدف إلى تأمين الظروف التي تضمن الثقة». وقال مكتب الرئيس الفرنسي إيمانويل ماكرون إنه سيعيد سفير باريس إلى واشنطن الأسبوع القادم. وكانت فرنسا قد استدعت سفيريها من الولايات المتحدة وأستراليا بعدما وقعت الدولتان اتفاقا لتزويد أستراليا بغواصات تعمل بالطاقة النووية، مما دفع كانبيرا إلى إلغاء صفقة غواصات فرنسية التصميم بقيمة ٤٠ مليار دولار. ودعا رئيس الوزراء البريطاني بوريس جونسون أمس فرنسا إلى الهدوء بعدما أعربت باريس عن غضبها بشأن الشراكة الاستراتيجية المبرمة بين الولايات المتحدة وبريطانيا وأستراليا التي دفعت كانبيرا إلى فسخ عقد ضخم لشراء غواصات فرنسية. وقال جونسون متحدثا لوسائل إعلام بريطانية خلال زيارة إلى واشنطن «أعتقد أن الوقت حان لبعض أعز أصدقائنا في العالم ليتمالكوا أنفسهم بشأن هذه المسألة برمتها».

■ الرئيس الفرنسي إيمانويل ماكرون وزوجته بريجيت ماكرون يمران أمام لوحة «صورة ميخائيل ماتيوشين» خلال زيارة معرض «مجموعة موروزوف، أيقونات الفن الحديث» في مؤسسة لويس فويتون في باريس «رويترز»

١٣,٢٪ ارتفاع في إجمالي منتجات المصافي والصناعات البترولية

كتب - ماجد الهطالي: ارتفع إجمالي منتجات المصافي والصناعات البترولية في السلطنة بنسبة ١٣,٢٪ في نهاية شهر أغسطس الماضي مقارنة بالفترة المماثلة من عام ٢٠٢٠م حسبما بيّنت الإحصاءات المبدئية الصادرة عن المركز الوطني للإحصاء والمعلومات. وأشارت الإحصاءات إلى أن نموا في إنتاج وقود السيارات خلال شهر أغسطس بنسبة ١١,٧٪ مقارنة بالشهر السابق.

وأوضحت الإحصاءات أن إنتاج وقود السيارات العادي (٩١) بلغ بنهاية أغسطس الماضي ٨,٩٦ مليون برميل بارتفاع نسبته ٤٢٪ مقارنة بنهاية أغسطس ٢٠٢٠م التي شهدت إنتاج ٦,٣٢ مليون برميل، فيما بلغت مبيعاته ٥,٤٨ مليون برميل، وبلغت الصادرات ٣,٧ مليون برميل بارتفاع ٣٧٪ عن نهاية أغسطس ٢٠٢٠م.

كما صعد إنتاج وقود السيارات الممتاز (٩٥) إلى ٩,٣٩ مليون برميل وبنسبة ١٩٪ مقارنة بالفترة نفسها من عام ٢٠٢٠م التي شهدت إنتاج ٧,٩ مليون برميل، كما ارتفعت مبيعاته بنسبة ١٧٪ لتسجل إلى ٨,٣٥ مليون برميل في حين بلغت الصادرات ١,٤٢ مليون برميل بارتفاع نسبته ١١٣٪ عن نهاية أغسطس ٢٠٢٠م.

«التفاصيل في الملحق الاقتصادي»

مواقيت الصلاة

الفجر	الظهر	العصر	المغرب	العشاء
4.41	12.04	3.30	6.07	7.17

أسعار الذهب 1773.81 دولار أمريكي

العملات الرئيسية الريال مقابل الدولار
شراء: 0.384
بيع: 0.385

عُمان Oman Daily @omandaily1 @omandaily_newspaper

وزير الخارجية يتسلم نسخة من أوراق اعتماد سفيري مصر وبريطانيا

■ البوسعيدي خلال تسلم أوراق اعتماد سفير بريطانيا

■وخلال استلامه أوراق اعتماد سفير مصر

العمانية: تسلم معالي السيد بدر بن حمد البوسعيدي وزير الخارجية نسخة من أوراق اعتماد سعادة خالد محمد عبدالحليم راضي سفير جمهورية مصر العربية المعين لدى السلطنة، وقد رحب معالي السيد الوزير بسعادة السفير، متمنيًا له التوفيق في أداء مهام عمله، وللعلاقات الثنائية بين البلدين الشقيقين المزيد من التقدم والنماء.

كما تسلم معاليه نسخة من أوراق اعتماد سعادة بيل موري سفير المملكة المتحدة لبريطانيا العظمى وأيرلندا الشمالية المعين لدى السلطنة. وقد رحب معالي السيد الوزير بسعادة السفير، متمنيًا له التوفيق في أداء مهام عمله، وللعلاقات الثنائية بين البلدين الصديقين المزيد من التقدم والنماء.

.. ويناقش العلاقات المشتركة مع نظيريه السوري والموريتاني

العمانية: عقد معالي السيد بدر بن حمد البوسعيدي وزير الخارجية أمس اجتماعا عبر الاتصال المرئي مع معالي الدكتور فيصل المقداد وزير الخارجية والمغتربين بالجمهورية العربية السورية وذلك على هامش اجتماعات الدورة السادسة والسبعين للجمعية العامة للأمم المتحدة. تم خلال الاجتماع بحث مختلف أوجه العلاقات الثنائية وسبل تعزيز التعاون في مختلف المجالات بما فيها الاقتصادية منها والثقافية، كما تبادل الجانبان وجهات النظر حول عدد من القضايا ذات الاهتمام المشترك، والتأكيد على أهمية دعم جهود تحقيق السلام والأمن والاستقرار في سوريا.

كما عقد معاليه اجتماعا آخر عبر الاتصال المرئي مع معالي إسماعيل ولد الشيخ أحمد وزير الشؤون الخارجية والتعاون والموريتانيين بالخارج للجمهورية الإسلامية الموريتانية. تبادل الجانبان وجهات النظر حول مختلف أوجه التعاون الثنائي بين البلدين الشقيقين وسبل تعزيزها، لاسيما مجالات التعاون التجاري والاستثماري وغيرها من الجوانب التي تخدم مصالح البلدين والشعبين الشقيقين.

كما تناول الجانبان الآراء حول عدد من القضايا الإقليمية والدولية ذات الاهتمام المشترك.

مناقشة استراتيجية وتنفيذ المبادرات في مسيرة العمل الإسكاني الخليجي

عقد أصحاب المعالي الوزراء المعنيون بشؤون الإسكان بدول مجلس التعاون الخليجي يوم أمس اجتماعهم التاسع عشر بمملكة البحرين الشقيقة وذلك عبر تقنية الإتصال المرئي، بمشاركة معالي الدكتور خلفان بن سعيد الشعيلي وزير الإسكان والتخطيط العمراني وحضور سعادة المهندس حمد بن علي النزواني وكيل الوزارة للإسكان.

واستعرض الوزراء أثناء الاجتماع تداعيات جائحة فيروس كورونا (كوفيد ١٩) وجهود الإسكان وخططها المستقبلية لمواجهة الأزمة في دول مجلس التعاون، حيث تمت التوصية بالموافقة على التقرير المعد من قبل الأمانة العامة لجهود الوزارات المعنية بشؤون الإسكان بدول المجلس للتصدي لجائحة كورونا.

وتم خلال الاجتماع مناقشة استراتيجية العمل الإسكاني المشترك ومتابعة تنفيذ المبادرات والمشاريع المدرجة في مسيرة العمل الإسكاني المشترك، والتأكيد على ضرورة إعداد معايير فنية متطورة للتخطيط والتصميم والالتزام بنظم البناء والإسكان الموحدة، وكذلك وضع إطار عام للقوانين والتشريعات وآلية لتطوير التطبيقات التقنية المعمول بها حاليا بدول المجلس.

وأكد الوزراء في اجتماعهم على ضرورة متابعة ما تم بشأن قواعد المعلومات الإسكانية، وإدراجها في الموقع الخاص بالمركز الإحصائي الخليجي وتغذيتها الدورية بالبيانات الإحصائية المتعلقة بالخدمات المقدمة والبرامج الإسكانية المختلفة وغيرها، مع إضافة البيانات المتعلقة بنسبة مساهمة القطاع الخاص في دعم القطاع الإسكاني ودوره المأمول في تمويل برامج الإسكان الاجتماعي.

كما تطرق الوزراء في اجتماعهم الافتراضي إلى جائزة مجلس التعاون في مجال الإسكان واعتماد البحوث الفائزة في مجال الإسكان ودراسة إمكانية إضافة مشاريع الأوقاف الخيرية ضمن الجهات المكرمة في الدورات القادمة، كما تمت الموافقة على تكريم مؤسسات القطاع الخاص والجمعيات الخيرية، حيث سيتم تكريم مؤسسة الجسر للأعمال الخيرية عن فئة المؤسسات وتكريم الشيخ سالم بن أحمد الغزالي عن فئة الأفراد من السلطنة، مع المؤسسات الخيرية الأخرى الفائزة بالجائزة بدول مجلس التعاون لهذا العام.

واطلع الوزراء على النظام العام الموحد لملاك العقارات وتكليف الأمانة العامة بمتابعة تفعيل النظام وتزويد الامانة العامة بالملاحظات خلال الفترة الاسترشادية حيث أخذت السلطنة ممثلة في وزارة الإسكان والتخطيط العمراني ببعض البنود الواردة في النظام العام الموحد لمُلّاك العقارات في مسودة قانون التطوير العقاري.

بالذخيرة الحية و وفق خطة التمرين الموضوعة

دورة الضباط المرشحين بالجيش السلطاني تنفذ التمرين التعبوي النهائي درع ٢٦

■ المشاركون أظهروا براعة انعكست إيجابا على سير مجريات وأحداث التمرين

■ روح معنوية عالية اتسم بها المشاركون في التمرين

العمانية: نفذت دورة الضباط المرشحين بكلية السلطان قابوس العسكرية بالجيش السلطاني العُماني أمس البيان العملي للتمرين التعبوي النهائي (درع ٢٦) على ميادين التدريب بالجيش السلطاني العُماني.

نُفذت فعاليات البيان العملي بالذخيرة الحية وفق خطة التمرين الموضوعة، وبمشاركة أسلحة الإسناد المختلفة بالجيش السُّلطاني العُماني، ودعم هندسي من الخدمات الهندسية بوزارة الدفاع.

رعى البيان العملي اللواء الركن مطر بن سالم البلوشي قائد الجيش السلطاني العُماني، وفي منطقة التمرين رحب آمر كلية السلطان قابوس العسكرية براعي المناسبة والحضور، ثم قدم أحد الضباط المرشحين إيجازا استعرض خلاله مراحل التمرين المختلفة والبيان العملي والأهداف التدريبية المتوخاة من تنفيذه.

وأشاد اللواء الركن قائد الجيش السلطاني العماني راعي المناسبة بالمستوى المشرف الذي ظهر به الضباط المرشحون والروح المعنوية العالية التي انعكست إيجابا على سير مجريات وأحداث التمرين، حضر البيان العملي عدد من كبار الضباط والضباط وضباط الصف، وجمع من منتسبي الجيش السلطاني العُماني.

وقال العقيد الركن محمد بن أحمد المشيخي آمر كلية السلطان قابوس العسكرية» يشكل هذا التمرين ركيزة أساسية في مسيرة تدريب وتأهيل الضباط المرشحين، وتطبيقا عمليا لجميع المراحل النظرية والتطبيقية التي خاضها المرشح في كلية السلطان قابوس العسكرية، وقد تم تنفيذ هذا التمرين بمشاركة أسلحة الإسناد بالجيش السلطاني العماني والخدمات الهندسية بوزارة الدفاع في إطار الخطط والسياسات التي ينتهجها الجيش السلطاني العماني في تأهيل وإعداد الضباط المرشحين لتولي مهام الشرف والواجب خدمة لهذا الوطن العزيز».

أكدت على أهمية الالتزام بالإجراءات الاحترازية المقررة

اللجنة العليا تقر إعفاءات وتسهيلات لمؤسسات القطاع الخاص لدعم استدامة أعمالها

إعفاء ٣١ نشاطا من الغرامات لكافة التراخيص الصادرة من الجهات الحكومية والتي انتهت أو ستنتهي خلال الفترة من من يونيو العام الماضي وحتى نهاية ديسمبر القادم شريطة التجديد.

الإعفاء من غرامات تجديد بطاقات القوى العاملة غير العُمانية والمرتبطة بها، للبطاقات التي انتهت أو ستنتهي خلال الفترة من يونيو العام الماضي وحتى نهاية ديسمبر القادم

الإعفاء من الغرامات المترتبة على كافة المؤسسات والشركات جراء عدم تجديد سجلاتها التجارية والتراخيص شريطة التجديد.

السماح لأصحاب العمل بتجديد تراخيص مزاولة العمل المنتهية للعمال الموجودين خارج السلطنة والإعفاء من الغرامات المترتبة

إعفاء المؤسسات الصغيرة والمتوسطة من رسوم تجديد بطاقة ريادة الأعمال للمؤسسات الصغيرة والمتوسطة لكافة الأنشطة التجارية المنتهية هذا العام

العُمانية: تابعت اللجنة العليا المكلّفة ببحث آلية التعامل مع التطورات الناتجة عن انتشار فيروس كورونا (كوفيد.١٩)، في إطار انعقادها المستمر، تطورات هذه الجائحة وإجراءات الوقاية منها وسبل تجنُّب انتشارها، والتعامل مع آثارها المختلفة.

وقد تدارست اللجنة تبعات الجائحة على مؤسسات القطاع الخاص والإجراءات المطلوبة لدعم استدامة أعمالها وتعزيز قدرتها على التكيُّف مع الأوضاع الاستثنائية، وقرّرت الآتي:

أولاً: الإعفاء من الغرامات لكافة التراخيص الصادرة من الجهات الحكومية للأنشطة المبيّنة في المرفق (١) التي انتهت أو ستنتهي خلال الفترة من ١ يونيو ٢٠٢٠م حتى ٣١ ديسمبر ٢٠٢١م شريطة التجديد.

ثانيًا: الإعفاء من غرامات تجديد بطاقات القوى العاملة غير العُمانية والمرتبطة بها، للبطاقات التي انتهت أو ستنتهي خلال الفترة من ١ يونيو ٢٠٢٠م حتى ٣١ ديسمبر ٢٠٢١م لمن يغادر السلطنة مغادرة نهائية أو يقوم بعملية التجديد.

ثالثًا: الإعفاء من الغرامات المترتبة على كافة المؤسسات والشركات جراء عدم تجديد سجلاتها التجارية والتراخيص شريطة تجديد تلك السجلات والتراخيص خلال عام ٢٠٢١م.

رابعًا: السماح لأصحاب العمل بتجديد تراخيص مزاولة العمل المنتهية للعمال الموجودين خارج السلطنة والإعفاء من الغرامات المترتبة خلال الفترة من ١ يونيو ٢٠٢٠م حتى ٣١ ديسمبر ٢٠٢١م.

خامسًا: إعفاء المؤسسات الصغيرة والمتوسطة من رسوم تجديد بطاقة ريادة الأعمال للمؤسسات الصغيرة والمتوسطة لكافة الأنشطة التجارية المنتهية خلال عام ٢٠٢١م.

كما قرّرت اللجنة العليا الآتي حتى ٣١ ديسمبر ٢٠٢١م:- منح ترخيص عمل (مأذونية) بدل مغادر لجميع الفئات بالرسم المقرر حسب الفئة.

- حث البنوك وشركات التمويل على التعاون مع المقترضين المتضررين وخاصة المؤسسات الصغيرة والمتوسطة (حاملي بطاقة «ريادة» الأعمال) على إعادة جدولة القروض وبدون رسوم إعادة جدولة.

- إعفاء المؤسسات الصغيرة والمتوسطة من رسوم التسجيل في نظام إسناد التابع لمجلس المناقصات.

- إعفاء المؤسسات الصغيرة والمتوسطة من رسوم الأراضي بحق الانتفاع وتأجيل سداد المتأخرات.

- تأجيل سداد أقساط المؤسسات الصغيرة والمتوسطة للأنشطة المبيّنة في المرفق (١) (حاملي بطاقة ريادة الأعمال) المستفيدة من القروض التمويلية من صندوق الرفد (سابقًا).

- الإعفاء من رسوم الإيجارات لأصحاب المؤسسات الصغيرة والمتوسطة للأنشطة المبيّنة في المرفق (١) (حاملي بطاقة ريادة الأعمال) والتي تقع ضمن العقارات المملوكة من قبل الجهات والهيئات الحكومية.

كما اطّلعت اللجنة على تقارير الترصد الوبائي على المستويين المحلي والعالمي، حيث اتّضح أنه وبالرغم من انخفاض أعداد الحالات المصابة بفيروس كوفيد-١٩، وانحسار الحالات المرقدة في المستشفيات وأسرَّة العناية المركزة وأعداد الوفيات على المستوى المحلي، إلا أن الكثير من دول العالم تشهد موجات متتالية لهذه الجائحة مصحوبة بظهور سلالات جديدة من الفيروس، مما يستدعي تعزيز الجهود المبذولة للحد من تداعيات الانتشار السريع والارتفاع الحاد لعدد الإصابات جرّاء هذا المرض.

وقد تدارست اللجنة ما يتم رصده من دلائل تؤكد عدم التزام الكثير من الجهات والأفراد بالضوابط الاحترازية المعتمدة من قبل الجهات المختصّة، والتي يأتي على رأسها اعتماد مبدأ التطعيم شرطًا للسماح بدخول المؤسسات الحكومية والمجمعات التجارية والمطاعم وغيرها من الأنشطة التجارية التي تُمارس في أماكن مغلقة وحضور الفعاليات الثقافية والرياضية وغيرها من الفعاليات الاجتماعية. كما تم رصد مخالفات أخرى تتعلّق بإقامة تجمّعات كبيرة لمناسبات اجتماعية وعدم الاكتراث بضوابط لبس الكمامة، وعدم

التزام بَعض المؤسسات بالضوابط التي وُضعَت من قبل الجهات المختصّة للسماح لهاَ بممارسة أنشطتها. وتؤكد اللجنة العليا على أن الجهات المختصّة مستمرّة في معاقبة مخالفي القرارات التي اتُّخذَت لحماية أفراد المجتمع من انتشار هذا المَرض، وسوف تقوم بإغلاق أي مؤسسة سُمِحَ لها بمزاولة أنشطتها إنْ لم تلتزم بتنفيذ الاشتراطات الموضوعة لها لمزاولة تلك الأنشطة.

مؤسسة الإمام جابر بن زيد الوقفية تدشن برنامج تعزيز «الوعي الوقفي»

دشنت مؤسسة الإمام جابر بن زيد الوقفية صباح أمس بقاعة جامع السلطان قابوس الأكبر «برنامج تعزيز الوعي الوقفي» وذلك تحت رعاية سعادة حبيب بن محمد الريامي، الأمين العام لمركز السلطان قابوس العالي للثقافة والعلوم.

والبرنامج عبارة عن منصة تعليمية إلكترونية، يحاضر فيه مجموعة من المتخصصين في الجوانب الستة بالإضافة إلى تسليط الضوء على بعض المحاضرات حول تاريخ الوقف في السلطنة.

ويهدف البرنامج إلى تعزيز وعي المجتمع بأهمية الوقف، وبيان جوانبه المختلفة، إذ يركز على ستة جوانب وهي (الشرعي والقانوني والاستثماري والتاريخي والإداري والمصرفي)، وتستهدف المرحلة الأولى من البرنامج تدريب ٣٠٠٠ متدرب ومتدربة على مجموعات، وفور إنهاء الساعات المعتمدة للبرنامج واجتياز الاختبار الإلكتروني تصدر شهادة تلقائية للمشاركين، حيث ستقوم المؤسسة بالإعلان عن بدء التسجيل في الدفعة الأولى من البرنامج.

وقال الشيخ خليل بن أحمد الخليلي، رئيس مجلس الإدارة، في كلمته: إن حرص المؤسسة على تطوير برامجها التدريبية (كمًا وكيفا) نابع من أهمية إعداد القوي الأمين الذي يتحمل أي نوع من المسؤولية تجاه الأوقاف، كما أن النتائج الإيجابية والتفاعل الكبير من قبل المشاركين في هذه البرامج شجعت المؤسسة على الاستمرار والتطوير.

وذكر أيضا: حرصت المؤسسة منذ تأسيسها على أن تستفيد من تجارب الآخرين لتبدأ من حيث انتهى من قبلها بحيث تبني على تلكم التجارب، وفي السياق ذاته ولكون المؤسسة من أوائل المؤسسات الوقفية العمانية فها هي اليوم تلخص تجربتها الرائدة نظريا وعمليا وذلك من خلال هذه المنصة المباركة آملة في أن تكون هذه التجربة لبنة جديدة وقيمة مضافة للقطاع الوقفي والخيري بشكل عام.

من جهته قال المهندس أحمد بن صالح الراشدي - الرئيس التنفيذي وعضو مجلس الإدارة للمؤسسة: يأتي إطلاق هذا البرنامج تنفيذا لخطة المؤسسة في عامها الجاري في إطلاق عدد من المبادرات التعليمية، كما تعمل المؤسسة على تعزيز شراكتها الوقفية مع عدد من المؤسسات في القطاعين العام والخاص، وقد أثمرت هذه الشراكات بتوقيع عدة اتفاقيات منها الاتفاقية التي وقعتها المؤسسة مؤخرا مع شركة تنمية نفط عمان، كما يتم العمل الآن على عدد من المشاريع الاستثمارية الأخرى بعد البدء في مارس الماضي في تنفيذ أول المشاريع الاستثمارية وهو عبارة عن مبنى تجاري مكون من ١٠ أدوار بقيمة مليون وسبعمائة ألف ريال عماني.

يأتي برنامج تعزيز الوعي الوقفي ضمن مبادرات المؤسسة ويعد شكلًا من أشكال التكامل والشراكة مع الجميع، واستكمالا لأعمالها الرائدة في القطاع الوقفي والخيري.

على هامش الحفل خرجت بعض الكفاءات المتميزة ممن انضموا إلى المؤسسة كمتدربين في برنامج «التدريب في اللجنة الشرعية»، وهو نهج لنقل الخبرة من خلال إتاحة الفرصة للمتدربين في مختلف لجان المؤسسة وإداراتها، حيث أمضى المتدربون ٦٠ ساعة تدريبية امتدت لعام كامل يرافق ذلك إعداد بحث تخصصي.

وقد بدأ البرنامج التدريبي بالتركيز على الجانب الشرعي كونه حجر الأساس الذي ترتكز عليه المؤسسات الوقفية أو المؤسسات ذات الصلة. وحول هذا البرنامج قال الشيخ أفلح بن أحمد الخليلي عضو مجلس إدارة المؤسسة في كلمته: « بعد نظرة فاحصة في واقع المجتمع، وتلمس لمواطن الحاجة فيه، رأت مؤسسة الإمام جابرِ بن زيد الوقفية ممثلة في لجنتها الشرعية، حاجةً بالغة لتدريب شرعي يجمع بين النظر والتطبيق». كما أكد أن اللجنة نصبت لنفسها أهدافًا خاصة في برنامجها التدريبي، ومتوافقة مع أهداف المؤسسة العامة، حتى تصل ثقافة الوقف إلى شرائح المجتمع المختلفة».

لليوم الخامس على التوالي

لا وفيات بفيروس كورونا وتسجيل ٢٢ إصابة

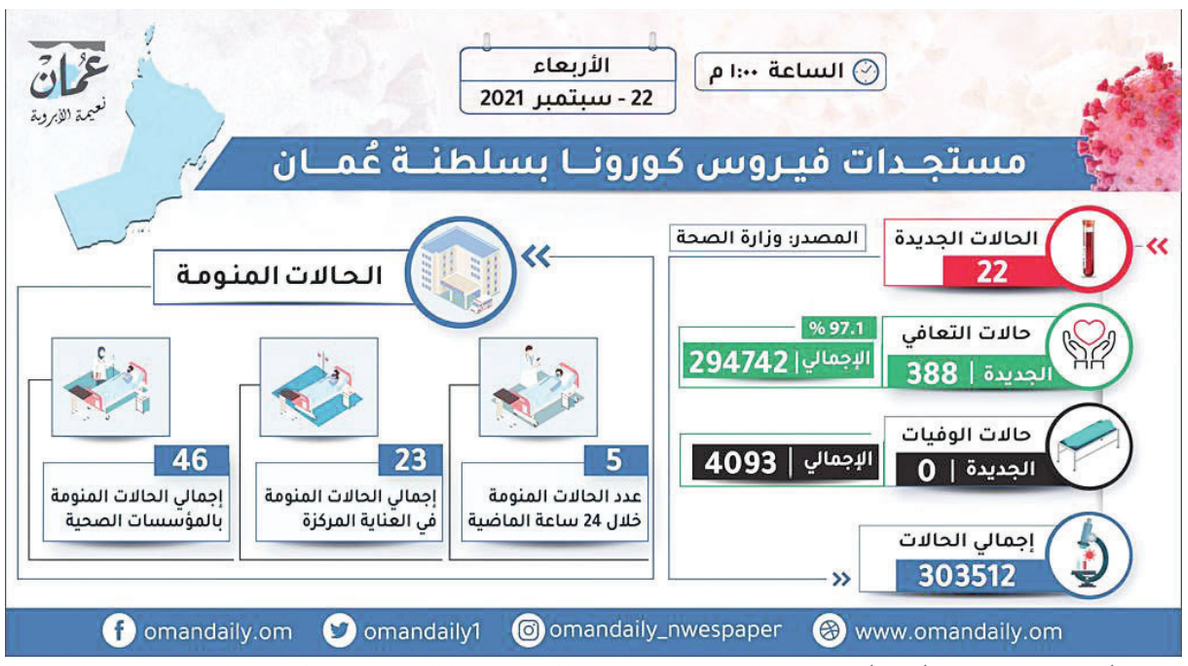

«عُمان»: أعلنت وزارة الصحة أمس أنها لم تُسجل حالات وفاة بفيروس كورونا، حيث بلغ إجمالي الوفيات ٤٠٩٣ بنسبة ١,٣ بالمائة، وتم تسجيل ٢٢ إصابة، ليصل إجمالي الإصابات بالسلطنة إلى ٣٠٣٥١٢ حالة، وتعافي ٣٨٨ حالة لترتفع نسبة التعافي إلى ٩٧,١ بالمائة، وإجمالي المتعافين ٢٩٤٧٤٢ حالة، فيما بلغ عدد الحالات النشطة ٤٦٧٧ حالة.

وأكدت الوزارة أن عدد الحالات المنومة خلال الـ٢٤ ساعة الماضية بلغ ٥ فيما بلغ عدد الحالات المنومة في المؤسسات الصحية ٤٦ حالة ووصل العدد في العناية المركزة إلى ٢٣ حالة.

ونلاحظ أن هناك انخفاضا في عدد الحالات المنومة بـ٣ حالات، وزيادة في عدد حالات العناية المركزة بحالتين.

١,٧ مليار ريال قيمة التداول العقاري خلال ٨ أشهر

كتب - يوسف بن سالم الحبسي

تجاوزت قيمة التداول العقاري في السلطنة ١,٧ مليار ريال عماني خلال الأشهر الـ٨ من العام الجاري مقارنة بـ٢,٤ مليار ريال عماني بنهاية العام المنصرم ٢٠٢٠ بحسب وزارة الإسكان والتخطيط العمراني، فيما بلغ إجمالي القيمة المتداولة للعقار في السلطنة خلال شهر أغسطس الماضي ١٨٤ مليون ريال عماني.

وذكرت الإحصائيات أن الرسوم المحصلة لجميع التصرفات القانونية خلال الشهر المنصرم ٥٠,٣ مليون ريال عماني، مشيرة إلى أن القيمة المتداولة لعقود البيع بلغت ٧٧٠,٧ مليون ريال عماني، ووصلت القيمة المتداولة لعقود الرهن ٩٥٩,٦ مليون ريال عماني، بينما بلغت القيمة المتداولة للعقود المبادلة ١٣,٨ مليون ريال عماني، وارتفع عدد الملكيات الصادرة في نهاية الشهر الماضي بنسبة ٥٤,٣٪ مقارنة بالفترة المماثلة من العام السابق.

وأشارت إحصائيات الوزارة التي نشرها المركز الوطني للإحصاء والمعلومات إلى أن إجمالي قطع الأراضي السكنية الممنوحة خلال الأشهر الثامنة الماضية بلغت ١٧٦٢ أرضا، مقارنة بـ١٣٣٣٣ أرضا بنهاية العام المنصرم ٢٠٢٠ ، مشيرة إلى أن محافظة الداخلية تصدرت التوزيع النسبي لقطع الأراضي الممنوحة حسب المحافظات بنسبة ٢٥,٨٪ تلتها محافظتا مسقط وجنوب الشرقية بنسبة ٢٠,٧٪ للمحافظتين، وتوزعت ٣٢,٨٪ على باقي المحافظات في السلطنة، وبلغ عدد الملكيات الصادرة بنهاية أغسطس ٢٠٧٤٧ ملكية مقارنة بـ١٥٥٢١ ملكية صدرت في يوليو المنصرم.

أكدوا أن شبكات التواصل أصبحت بيئة خصبة للشائعات وإثارة الاتهامات وليست الطريق الصحيح للإبلاغ

محامون وقانونيون لـ «عُمان»: بيان الادعاء العام جاء ليضع حدا لمن يعتدي على حرية الآخرين ويستغل مواقع التواصل الاجتماعي

استطلاع - يوسف بن سالم الحبسي

أكد محامون ومستشارون وقانونيون أن شبكات التواصل الاجتماعي أصبحت بيئة خصبة للشائعات وإثارة الاتهامات ونشر الأخبار غير الصحيحة والأكاذيب والقذف والفوضى في كثير من الأحيان، وأصبح من الضرورة التدخل قانونيًا لوقف مثل هذه الأفعال، مؤيدين بيان الادعاء العام الذي صدر أمس الأول حول عقوبة الكتابات المسيئة والشائعات المثيرة ونشر الأخبار المتضمنة إسناد أفعال جرمية ونسبتها إلى أفراد أو مؤسسات، موضحين أن القانون يكفل حرية الأفراد ولكن ليس على حساب حرية الآخرين أو الاعتداء عليهم أو اتهامهم أو نسب أفعال جرمية إليهم أو إلى المؤسسات.

وقال عدد من المحامين والقانونيين لـ«عُمان»: إن القانون العماني صريح وواضح ويكفل حقوق الجميع، وبيان الادعاء العام جاء ليؤكد ضرورة عدم استعمال وسائل التواصل لكيل الاتهامات لأشخاص أو مؤسسات، وأن القانون سوف يلاحق كل من يقدِم على هذه الأفعال.

القانون يكفل حرية الأفراد ولكن ليس على حساب حرية الآخرين أو الاعتداء عليهم أو اتهامهم

وأوضح المحامي خميس بن راشد العبري المحامي أمام الاستئناف والجنايات أن منصات التواصل الاجتماعي أضحت بيئة خصبة للإشاعات؛ مما يزعزع المراكز القانونية ويؤثر فيها، سواء المؤسسات وكذلك الأفراد، حيث إن بعض الفئات من شرائح المجتمع تقوم بنشر معلومات مغلوطة وتتسبب بقصد أو بغير قصد بالتشهير ببعض المؤسسات العامة والخاصة والأفراد ويترتب على ذلك التعدي بالسب والقذف على حرمة الحياة الخاصة وهذا من الأفعال المؤثمة وفقًا لقانون الجزاء.

وأشار إلى أن السلطنة دولة قانون ومجتمعنا مجتمع يتعاضد ويتناغم مع الجهات ذات الصلة في إيصال الحقائق ووفقًا للطريق الذي رسمه القانون وأقصد بذلك أن كل من يمتلك حقيقة عن شبهة فساد مالي أو إداري أو يريد أن يختصم شخصا في موضوع معين عليه أن يلجأ للقانون أو للجهات ذات الصلة كجهاز الرقابة المالية والإدارية للدولة أو الادعاء العام، وهذا الأخير يسهر على الدعوى العمومية ويمثل المجتمع، لكن لوحظ أخيرًا سيطرة العاطفة والنزعة النفسية غير القانونية في الزج بسمعة مؤسسات وأفراد وهؤلاء الأفراد هم موظفون عموميون؛ لذا فهذه التغريدات تطعن في هيبة الدولة ومكانتها الدولية وهذا لا يليق بسمعة المواطن العماني الذي عرف باعتداله ومنهجية الطرح وفقًا لما رسمه القانون، عليه نطالب كل من لديه بلاغ؛ التقدم ببلاغه لدى تلك الجهات؛ لذا نشاطر ونساير الادعاء العام في البيان الصادر منه للمصلحة العامة وردع من تسول له نفسه المساس بالنظام العام.

وأكد أن الفساد والإضرار بالمال العام مؤثم وفقًا لقانون الجزاء العماني رقم «٧ /٢٠١٨» إذ نصت المادة (١٩٤) من هذا القانون على معاقبة الموظف العام بالسجن يصل إلى مدة ٣ سنوات والغرامة تصل إلى ٥٠٠ ريال عماني إذا استعمل وظيفته أو أخل بواجبات وظيفته للإضرار بأحد الأفراد أو لجلب منفعة له أو للغير».

وقالت المحامية والإعلامية ميمونة بنت سعيد السليمانية، محامية مرخصة أمام المحكمة العليا: إن بيان الادعاء العام الصادر يوم أمس الأول الثلاثاء حول عقوبة الكتابات المسيئة والشائعات المثيرة ونشر الأخبار المتضمنة إسناد أفعال جرمية ونسبتها إلى أفراد أو مؤسسات يأتي كردة فعل على ظاهرة تزايدت مؤخرًا، مشيرة إلى أن المهم في الأمر أن لا تترك هذه الظاهرة حتى تكبر أكثر من ذلك وحتى لا تشكل ظواهر أخرى سلبية في المجتمع. وأضافت: من وجهة نظري دورنا كقانونيين أو مختصين سواء في الخدمة الاجتماعية أو الجانب السيكولوجي وهو علم يتصل بتحليل سلوكيات الأفراد واتجاهات المجتمع فمثل هذه العلوم لابد أن يكون لها دور فاعل في متابعة هذه الظواهر ونقدها نقدًا بناء وتكريس الإيجابي منها ونقد السلبي منها والتعرف إلى أسباب ظهورها، نحن نمتلك منظومة قيم سباقة للفرد العماني، لكن منظومة القيم هذه هل قمنا بصيانتها في الوقت الحالي من ناحية تربية الأبناء والنشء على مفاهيم المواطنة الإيجابية؟!.

وأشارت إلى أن الأشخاص المسيئين للأفراد أو للمؤسسات هم جزء من هذا المجتمع ولم يظهروا فجأة إنما هناك سلوكيات سلبية تبدأ تدريجيًا بالسكوت عنها فيتجاوزون الحاجز

خميس العبري:

منصات التواصل الاجتماعي بيئة خصبة للشائعات.. تزعزع المراكز القانونية وتؤثر فيها

ميمونة السليمانية:

تنتهي حقوق الناس عندما تبدأ حقوق غيرهم وأي منظومة متطورة تحكمها سيادة القانون

أحمد الجهوري:

على الشخص المتيقن من واقعة معينة أو شبهة أن يسلك المسلك القانوني الصحيح

أحمد الشنفري:

بيان الادعاء العام أتى متوافقًا مع الأنظمة والقوانين في الدولة ويراعي حقوق الجميع

تلو الآخر؛ الأخلاقي ثم المهني، فالبعض من هؤلاء عند تصنيفهم -إذا ما أخذنا علم الإجرام والعقاب- هم من أصحاب شهادات الدبلوم العام فأعلى وهم بهذا المعنى لا ينقصهم العلم ولا المعرفة المتحصل عليها أكاديميًا لكن أين الوازع الأخلاقي والمهني في تقصي المعلومة الصحيحة ومصدر الحصول عليها وفهم الأمور ثم تحليلها واحترام التخصصية؟ ويا للأسف هذه المفاهيم غير متوفرة، إذ إن التكريس المهني في كل المجالات سيجعل المجتمع يكرس فقط مصداقية الرأي إذا صدر من مختص، أما أن يظهر شخص فجأة ويقوم بتسجيل مقاطع عبر هاتفه المحمول سواء كانت مصورة أو صوتية ليخلق بلبلة، وانتشار هذا الأمر بسبب عدم نقد الإنسان لذاته ونقد الفرد والمجتمع لهذه الظواهر ووجود كفاءات مؤثرة تتصدى لها بمنهجية علمية ومهنية.

وأضافت: إن أي منظومة متطورة تحكمها سيادة القانون، وتنتهي حقوق الناس عندما تبدأ حقوق غيرهم، وثمة حدود يجب صيانتها من الادعاء العام نفسه، عندما تأتي المؤسسات والأفراد والشخصيات الاعتبارية يجب الأخذ بمأخذ الجد بشكاويهم أو مظالمهم، والسكوت عن هؤلاء وحفظ القضايا لن يكرس بيئة إيجابية في المساءلة عن أفعال وتصرفات الناس، ويجب تفعيل آلية في الادعاء العام للتعاطي مع المعتدين على أن يكون هناك معيار واضح يتيح المجال لمعرفة الفرد ما له وما عليه، مضيفة أن هناك صراعًا دائمًا بين حرية التعبير ومناقشة الشؤون العامة وهو مكرس في النظام الأساسي للدولة، والمعيار في حماية وصيانة المجتمع هو عدم التعدي على الغير بعذر حرية التعبير، وأذكر بمبدأ دستوري مهم هو مبدأ المشاورة العامة الذي بنيت عليه رؤية عمان ٢٠٤٠، ويجب تكريس قنوات الحوار الدائم في المجتمع.

وقال الدكتور أحمد بن سعيد بن ناصر الجهوري، محام ومستشار قانوني ومحكم معتمد: إن بيانَ الادعاء العالم حول عقوبة الكتابات المسيئة والشائعات المثيرة يضع حدًا للفئة التي تدعو إلى التحبيط والإساءة إلى الغير بشكل عام، إن التشريعات والقوانين أوجدت قنوات لمساءلة ومتابعة العاملين في الوظيفة العامة سواء الاعتداء على المال العام أو الإهمال أو التقصير في مهامهم ووظائفهم، وتم توضيح كل قنوات وآلية الإبلاغ عن أي قصور أو إهمال عبر هذه القنوات؛ لذلك فإن اختيار مواقع التواصل الاجتماعي للتعليق على مسؤول أو واقعة فعلًا كما جاء على لسان بيان الادعاء العام هي مؤثمة وفقًا للنصوص القانونية، ويفترض من الشخص المتيقن من واقعة معينة أو شبهة معينة؛ أن يسلك المسلك القانوني الصحيح.

وأشار المحامي والمستشار القانوني أحمد الشنفري إلى أن بيان الادعاء العام أتى متوافقًا مع الأنظمة والقوانين في الدولة بما يراعى حقوق الجميع، وكما نعلم أن بيان الادعاء العام وضح كيفية تقديم البلاغات الصحيحة وبالطرق القانونية حيث إن أي شخص لديه أي ملاحظة أو بلاغ أو التعرض لأي عملية ابتزاز أو طلب الرشوة أو ما شابهه من الأعمال المجرمة وفق القانون، عليه مباشرة أن يتقدم بالبلاغ وفقًا لما رسمه القانون، وقد أوضح القانون آلية تقديم البلاغات بحيث يقوم الشخص بتقديم البلاغ إلى جهاز الرقابة المالية والإدارية للدولة أو يقدم البلاغ مباشرة إلى الادعاء العام أو إلى إحدى الجهات الأمنية المختصة أو مخاطبة الوزير المختص وذلك لكي تقوم هذه الجهات بالإجراءات الصحيحة في تتبع الشخص المتهم؛ لذا فالقانون وضح آلية تقديم البلاغات وهذه الآلية هي حماية للفرد نفسه وحماية للمجتمع حتى يسهل تتبع المتهم إلى أن تثبت عليه التهمة بالجرم المشهود.

وقال: إن المشرع أراد من آلية تقديم البلاغات لتكون وفق سرية تامة حتى يأخذ هذا البلاغ مساره القانوني الصحيح وتستطيع جهات الاختصاص جمع كل الأدلة لاتهام الشخص وإحالته للقضاء ومن ثم يستطيع القضاء أن يصدر حكمه المناسب على الفعل المجرم؛ لذلك فإن بيان الادعاء العام واضح في تبين حق الفرد في تقديم البلاغ، ولابد أن نفرق بين تقديم البلاغ والنقد، إذا ما أردنا انتقاد أي جهة فالقانون سمح بانتقاد أي خدمة تقدم ولكن مع ذلك لابد أن يكون النقد نقدًا واضحًا من دون اتهام وتشهير بالأشخاص، إذ إن الأشخاص هم موظفون يقومون بأعمالهم وفق ما هو منوط بهم لذلك من الخطأ أن نتهم الأشخاص المنتمين لأي جهة كانت، وأنصح كل أفراد المجتمع بالنقد البناء الواضح مع إعطاء المقترحات المناسبة، وأن يقوموا مباشرة بمخاطبة جهات الاختصاص بسرية في حالة وجود أي نوع من أنواع الابتزاز أو الرشوة أو أي من الأعمال المجرّمة قانونًا؛ لكي ينعم المجتمع والفرد بالحماية القانونية اللازمة ويصل الأمر إلى المعنيين بالطريقة الصحيحة والمرسومة قانونًا.

يعد من التقاليد المتعارف عليها عالميًّا في كليات الطب

الجامعة الوطنية تحتفل بارتداء طلبة دفعة ٢٠٢٣م المعطف الأبيض

العمانية : احتفلت كلية الطب والعلوم الصحية بالجامعة الوطنية للعلوم والتكنولوجيا أمس بتلبيس المعطف الأبيض للأطباء لطلبة دفعة ٢٠٢٣م، وذلك بقاعة قصر النعمان بولاية صحار.

وألقى الدكتور علي بن سعود البيماني رئيس الجامعة الوطنية للعلوم والتكنولوجيا كلمة رحب من خلالها بالطلبة المحتفى بهم، وبهذه المناسبة السنوية التي تمثل الفوج السادس عشر من طلبة كلية الطب والعلوم الصحية بالجامعة ودورهم في رعاية المرضى وتقديم الرعاية الصحية لهم وبما يعكس دور الكلية في توفير كل الإمكانات والوسائل من أجل أن تكون مخرجاتها ذات كفاءة عالية ومستوى متميز ومنسجم مع المعايير العالمية في التعليم الطبي.

وألقى الأستاذ الدكتور محمد بن علي الشافعي عميد كلية الطب والعلوم الصحية كلمة بهذه المناسبة أشار من خلالها إلى أهمية الاحتفال السنوي الذي يعد من التقاليد المتعارف عليها عالميًا في كليات الطب في عدد من دول العالم.

وأضاف الشافعي: نحتفل بهذا الفوج من أطباء المستقبل وعددهم /١٤٠/ والذين نتوقع تخرجهم في عام ٢٠٢٣م. متقدمًا بالشكر والتقدير لوزارة الصحة على الدعم والمساندة التي تقدمها للمؤسسات الصحية في ولايات السلطنة لتدريب وتأهيل الطلبة.

من جانبها ألقت الدكتورة خديجة بنت سعيد الوهيبية اختصاصية تخدير بقسم التخدير والعناية المركزية بمستشفى جامعة السلطان قابوس كلمة تحدثت من خلالها عن أهمية مهنة الطب كونها مهنة إنسانية تتطلب الولاء والإخلاص والحفاظ على حياة المرضى.

وتضمن الحفل تقديم أوبريت يستعرض مسيرة العمل في كلية الطب والعلوم الصحية إلى جانب تكريم الطلبة والطالبات المتفوقين، بعدها جرى تلبيس المعطف الأبيض لطلبة الطب من الدفعة السادسة عشرة، وأداء القسم الطبي.

رعى فعاليات الاحتفال الدكتور بي محمد علي رئيس المجلس التنفيذي للجامعة الوطنية للعلوم والتكنولوجيا وبحضور عدد من أعضاء الهيئات الإدارية والأكاديمية ومديري عدد من المؤسسات الصحية بالمحافظة.

■ من الفعالية الخاصة بارتداء المعطف الأبيض

■ تكريم الأطباء من طلبة الفوج السادس عشر

بينها إعادة تأهيل المدرج الجنوبي والممرات الجوية لمطار مسقط الدولي

مجلس المناقصات يُسند ٥٥ مناقصة وأعمالا مكملة بأكثر من ١٠٧ ملايين ريال

العمانية: أسند مجلس المناقصات أمس خلال اجتماعه الخامس لهذا العام برئاسة معالي الدكتور سعيد بن محمد الصقري وزير الاقتصاد، رئيس مجلس المناقصات، عددًا من المناقصات والأعمال المكملة للمشاريع التنموية بقيمة إجمالية قدرها ١٠٧ ملايين و٩٣١ ألفا و٨٦٧ ريالا.

ومن أهم الأعمال التي وافق المجلس على إسنادها واعتمادها هي إعادة تأهيل المدرج الجنوبي والممرات الجوية لمطار مسقط الدولي بقيمة ٢١،٠٧٧،٤٩٣ ريالا. وإزالة مخلفات الهدم من مسار طريق الباطنة الساحلي - المرحلة الثانية (السويق - صحار) بقيمة ٧،٣٥٧،٦٢٧ ريالا. وتقديم خدمات التموين والغذاء وخدمات النظافة والغسيل ومكافحة الحشرات بالمستشفيات الصحية التابعة لوزارة الصحة بمبلغ ١٧،٨٤٧،٩٣٠ ريالا. وتوريد مواد جراحية استهلاكية لوزارة الصحة بقيمة ٧،٩٠٨،٧٧١ ريالا. وتوريد لوازم مختبرية لوزارة الصحة بقيمة ٦،٠٦٩،٢٨٠ ريالا. وتوريد مواد استهلاكية للغسيل الكلوي بوزارة الصحة بمبلغ ٤،٩٧٦،١٣٣ ريالا. وتقديم خدمات النقل لطلبة جامعة السلطان قابوس للأعوام (٢٠٢١- ٢٠٢٢) لمدة عامين بقيمة ٤،١٨٧،٦٨٠ ريالا. وتوفير العلاج للغسيل البريتوني بمبلغ ١،٩٧٠،٦٧١ ريالا. وتوريد مواد استهلاكية لنظام التحليل الوراثي في المركز الوطني للصحة الوراثية بالمستشفى السلطاني بقيمة ٣٦٩،٠٠٠ ريال. وصيانة الطرق الترابية بمحافظة شمال الباطنة لمدة (٥) سنوات بقيمة ٣،٠٢٣،٠٤٨ ريالا. وتوفير قطع الغيار والمواد الاستهلاكية وملحقاتها للأجهزة الطبية الموجودة في عدد من المؤسسات الصحية التابعة لوزارة الصحة بقيمة ٣٩٠،٠٠٠ ريال. وتجديد الدعم السنوي لرخص برمجيات أوراكل للجهات الحكومية بمبلغ ٢،٨٨٢،٣٢٢ ريالا. وتجديد عقد إيجار المبنى المستأجر للمعهد التخصصي للتدريب المهني للمعلمين لمدة عام بقيمة ٣٩٤،٤٧٠ ريالا. وتجديد عقد إيجار مبنى وزارة الطاقة والمعادن لمدة عامين بقيمة ٥٢٤،٨٨٠ ريالا. وتوفير رخص برامج مايكروسوفت التعليمية لأجهزة الحاسب الآلي لجامعة التقنية والعلوم التطبيقية بقيمة ٢٩٩،٩٣٠ ريالا. والأعمال الإضافية على المناقصة الخاصة بمشروع ازدواجية طريق أدم - ثمريت (الجزء الأول) بقيمة ٥،٩٠٥،٧١٣ ريالا والأعمال الإضافية على المناقصة الخاصة بازدواجية طريق عبري - ينقل المرحلة الثانية بقيمة ٣،٠٩٤،٤٥٩ ريالا. والأعمال الإضافية على تقديم الخدمات الاستشارية للتصميم والإشراف على مشروع رفع كفاءة طريق سناو -محوت - الدقم بقيمة ١،٠٢٨،٠٤٠ ريالا. وتجديد خدمات الدعم الفني على المناقصة الخاصة بمشروع التناقص الإلكتروني لمدة عامين بقيمة ٨١١،١٠٠ ريال. والأعمال الإضافية على المناقصة الخاصة بمشروع إنشاء طريق الباطنة السريع (الحزمة الرابعة) لإنشاء وصلات تربط الطريق السريع بطريق الباطنة القائم والقرى الواقعة على جانبي الطريق بمبلغ ٣،٥١٩،٥٠٩ ريالات. والأعمال الإضافية على المناقصة الخاصة بمشروع إنشاء طريق العبيلة - الفياض بمحافظة البريمي بقيمة ٢،٤٩٦،٥٦١ ريالا. والأعمال الإضافية على تقديم الخدمات الاستشارية للتصميم والإشراف على مدارس شريحتي (٢٠١٤ و٢٠١٥) من الخطة الخمسية الثامنة بمحافظة جنوب الباطنة (ب) بقيمة ٢٥،٧٥٢ ريالا. والأعمال الإضافية على تقديم الخدمات الاستشارية للتصميم والإشراف على مدارس شريحتي (٢٠١٤ و٢٠١٥) من الخطة الخمسية الثامنة بمحافظة شمال الباطنة بقيمة ٣٢،٧٨١ ريالا. والأعمال الإضافية على تقديم الخدمات الاستشارية للتصميم والإشراف لمدارس شريحتي ٢٠١٤، ٢٠١٥ لمحافظتي الداخلية والظاهرة بقيمة ٤٢،٣٥٠ ريالا عمانيا. والأعمال الإضافية على تقديم الخدمات الاستشارية للتصميم والإشراف لمدارس شريحتي (٢٠١١م ٢٠١٢) لمحافظتي جنوب وشمال الشرقية بقيمة ٤٢،٤٠٠ ريال. والأعمال الإضافية على تقديم الخدمات الاستشارية للتصميم والإشراف لمدارس شريحتي (٢٠١١م ٢٠١٢) بمحافظة ظفار بقيمة ٨٣،٧٠٠ ريال عماني. والأعمال الإضافية على تقديم الخدمات الاستشارية للتصميم والإشراف على مشروع ازدواجية طريق من فرق إلى مرفع دارس بولاية نزوى بقيمة ٨٩٣،٩٣٣ ريالا عمانيا. والأعمال الإضافية على المناقصة الخاصة بتصميم وتنفيذ ازدواجية طريق أسود (من طريق الباطنة السريع وحتى منفذ أسود الحدودي بولاية شناص) بقيمة ٦٧٦،٢٤٧ ريالا. والأعمال الإضافية على تقديم الخدمات الاستشارية لتعيين مدير مشروع لمطاري مسقط الدولي وصلالة. (الحساب الختامي) بقيمة ١،٩٠٦،٢٣٢ ريالا. والأعمال الإضافية على تقديم الخدمات الاستشارية للتصميم والإشراف لمدارس شريحتي ٢٠٠٩ / ٢٠١٠ لمدارس محافظة مسقط بقيمة ١٢،٣٠٠ ريال. والأعمال الإضافية على تقديم الخدمات الاستشارية للتصميم والإشراف لمدارس شريحتي (٢٠٠٤، ٢٠٠٥) بمحافظة مسقط بقيمة ١١،٩٤٠ ريالا. والأعمال الإضافية على تقديم الخدمات الاستشارية للتصميم والإشراف على مدارس شريحتي (٢٠١٤ و ٢٠١٥) من الخطة الخمسية الثامنة بمحافظة جنوب الباطنة (أ) بقيمة ٣،٦٠٠ ريال. والأعمال الإضافية على المناقصة الخاصة بالصيانة السنوية للطرق الترابية في المناطق الصحراوية بمحافظة ظفار بقيمة ٣٩٣،٦٠٠ ريال. والأعمال الإضافية على المناقصة الخاصة بالصيانة السنوية للطرق الترابية في المناطق الجبلية بمحافظة ظفار بقيمة ٣٩٩،٩٦٠ ريالا عمانيا. والأعمال الإضافية على تقديم الخدمات الاستشارية لدراسة الجدوى وإعداد التصاميم والإشراف على تنفيذ منظومة سدود الحماية للمنطقة الحرة بريسوت بمحافظة ظفار بقيمة ٤١٠،١٢٠ ريالا. والأعمال الإضافية على تعيين استشاري لمراجعة وإعداد المطالبات المحتملة على عقد استشاري لمشروع مطاري مسقط الدولي وصلالة بقيمة ٦٧٧،٥٧٤ ريالا. والأعمال الإضافية على المناقصة الخاصة بتقديم خدمات الدعم الفني لأنظمة تقنية المعلومات لوزارة النقل والاتصالات وتقنية المعلومات بقيمة ٥٠،١٠٠ ريال. والأعمال الإضافية على المناقصة الخاصة بتقديم الخدمات الاستشارية للإشراف على مشروع تصميم وتنفيذ طريق أسود (من طريق الباطنة السريع وحتى منفذ أسود الحدودي بولاية شناص) بمبلغ٤٠،٢٦٤ ريالا عمانيا. والأعمال الإضافية على المناقصة الخاصة بمشروع إنشاء طريق حي التراث - غبرة نزوى بقيمة ٢٠٤،٨٠٤ ريالات. والأعمال الإضافية على المناقصة الخاصة بمشروع استكمال مواقف السيارات المؤدية إلى مبنى الإدارة العامة ومتطلبات البنية الأساسية بمرفأ حرمول بميناء صحار الصناعي بقيمة ٣٦٢،٣٨٣ ريالا. والأعمال الإضافية على المناقصة الخاصة بمشروع ازدواجية طريق بركاء - نخل بمحافظة جنوب الباطنة بقيمة ٤٨١،١٧٦ ريالا. والأعمال الإضافية على تقديم الخدمات الاستشارية للإشراف على مشروع تنفيذ وتصميم ازدواجية طريق من دوار شركة الغاز الطبيعي المسال وحتى دوار بلاد صور بقيمة٨٥،٥٤٥ ريالا والأعمال الإضافية على المناقصة الخاصة باتفاقية المايكروسوفت للمؤسسات الحكومية بقيمة ١،٣٠١،٠١٣ ريالا. والأعمال الإضافية على المناقصة الخاصة بتقديم الخدمات الاستشارية لإدارة مشروع ازدواجية طريق الشرقية السريع (المرحلة الأولى والثانية) بقيمة٦٤،١٩٥ ريالا. والأعمال الإضافية على المناقصة الخاصة بتقديم خدمات التنظيف ومكافحة الحشرات بالمستشفى الجامعي بقيمة١،٠٣١،٧٧٢ ريالا. والأعمال الإضافية على المناقصة الخاصة بمشروع تحسين طريق خصب / تيبات الساحلي بقيمة١٤،٨٨١ ريالا . والأعمال الإضافية على المناقصة الخاصة بالخدمات الاستشارية للتصميم والإشراف على مشروع رفع كفاءة طريق الرسيل- نزوى من دوار برج الصحوة حتى تقاطع بدبد بمبلغ ٨٠،٥٥٤ ريالا. والأعمال الإضافية على المناقصة الخاصة بتقديم الخدمات الاستشارية لمسح الكميات للإشراف على مشروع ازدواجية طريق الشرقية السريع (المرحلة الأولى) بقيمة١٠٥،٦٠٠ ريال. والأعمال الإضافية على المناقصة الخاصة بتقديم الخدمات الاستشارية للتصميم والإشراف على مشروع ازدواجية طريق بركاء- نخل بمحافظة جنوب الباطنة بمبلغ ٨٤،٥٨١ ريالا. والأعمال الإضافية على المناقصة الخاصة بتقديم الخدمات الاستشارية للتصميم والإشراف على مدارس شريحتي (٢٠١٤ و٢٠١٥) لمحافظة جنوب الباطنة (أ) بقيمة٤،٥٦٤ ريالا. والأعمال الإضافية على المناقصة الخاصة بتقديم خدمات التنظيف لمباني وزارة الثروة الزراعية والسمكية وموارد المياه بالخوير وبعض المباني التابعة لها بقيمة بلغت١٥١،٨٤٦ ريالا. والأعمال الإضافية على المناقصة الخاصة بتقديم خدمات تشغيل وصيانة مبنى ديوان عام وزارة التعليم العالي والبحث العلمي والابتكار بقيمة١٢٩،٤٨٢ ريالا. والأعمال الإضافية على المناقصة الخاصة بالتأمين على ممتلكات الدولة لعام ٢٠٢٠ / ٢٠٢١م بقيمة بلغت٢٣٩،٤٦٧ ريالا. والأعمال الإضافية على المناقصة الخاصة بتقديم الخدمات الاستشارية للتصميم والإشراف على مشروع إنشاء مبنى صندوق تقاعد الخدمة المدنية بمرتفعات المطار بمحافظة مسقط بقيمة ٨٨،٠٥٨ ريالا . والأعمال الإضافية على المناقصة الخاصة بتقديم الخدمات الاستشارية للتصميم والإشراف على مشروع إنشاء حظيرة الطائرات بمطاري مسقط الدولي وصلالة بقيمة بلغت ١،٦٦٤،٤٧٨ ريالا.

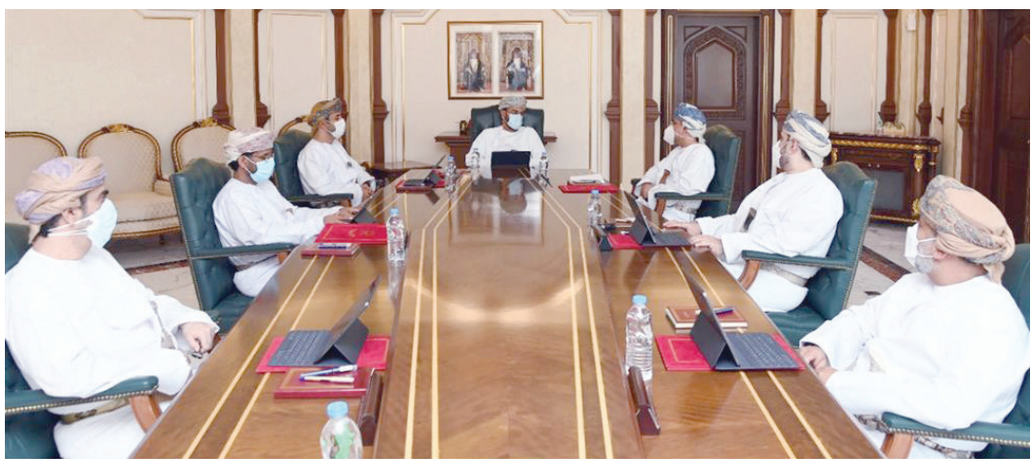

■ الصقري خلال ترؤسه اجتماع مجلس المناقصات أمس «العمانية»

إعلان

وزارة التجارة والصناعة وترويج الاستثمار

دائرة الملكية الفكرية

تعلن دائرة الملكية الفكرية عن طلب تسجيل العلامة التجارية المقبولة وفقا لأحكام قانون حقوق الملكية الصناعية الصادر بالمرسوم السلطاني رقم ٢٠٠٨/٦٧.

طلب تسجيل العلامة التجارية رقم: ١٤٦٦٥٦

في الفئة ١٢ من أجل السلع/الخدمات:

سلاسل للسيارات.

باســــــم: بهوان موتورز لتجارة الأجزاء الإضافية للسيارات

الجنسيـــــة: عمانية

العنـــــوان: سلطنة عمان

تاريخ تقديم الطلب: ٢٠٢١/٦/٢٠

«الاعتماد الأكاديمي» يناقش مؤتمر الشبكة العربية الخامس

من اجتماع مجلس إدارة الشبكة العربية لضمان الجودة في التعليم العالي

شاركت الهيئة العمانية للاعتماد الأكاديمي وضمان جودة التعليم، ممثلة بالرئيسة التنفيذية سعادة الدكتورة جوخة بنت عبدالله الشكيلية، عبر الاتصال المرئي في اجتماع مجلس إدارة الشبكة العربية لضمان الجودة في التعليم العالي.

وناقش الاجتماع جملة من المواضيع منها مؤتمر الشبكة العربية الخامس، وفعاليات الشبكة، بالإضافة إلى التصديق على محضر الاجتماع السابق.

مجلس الشؤون الإدارية للقضاء

إعلان

حرصاً من مجلس الشؤون الإدارية للقضاء على إيصال الحقوق لمستحقيها، تعلن أمانة سر المحكمة العليا للمواطنين والمقيمين ممن أودع لدى أمانة سر المحكمة كفالة مالية نظير الطعن المقدم أمام المحكمة العليا، وأصبحت مستحقة الاسترداد وفق ما هو مقرر قانوناً بعد الفصل في الطعن، فإن عليه أن يتقدم إلى أمانة سر المحكمة في ساعات العمل الرسمي مصطحباً معه المستندات الثبوتية التي تثبت حقه في المطالبة، وذلك اعتباراً من تاريخ نشر هذا الإعلان وإلى نهاية شهر ديسمبر (٢٠٢١م).

مناقصات إلكترونية

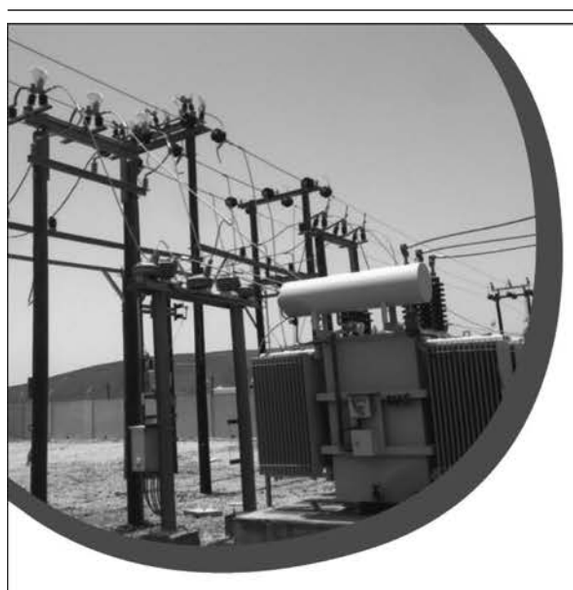

تعلن لجنة المناقصات الداخلية بشركة كهرباء مجان عن طرح المناقصات الإلكترونية الآتية:-

رقم المناقصة	اسم المشروع	آخر موعد للحصول على المواصفات	تاريخ تقديم العطاءات	الدرجة المطلوبة	ثمن النسخة شاملا القيمة المضافه(٥٪) ر.ع
٢٠٢١/٧٧ إعادة طرح	إنشاء الخط للجهد الكهربائي ٣٣ ك.ف من محطة ينقل (الجديدة) الرئيسة إلى محطة الوقبة الفرعية بمحافظة الظاهرة	٢٠٢١/١٠/٣	٢٠٢١/١٠/١٢	ب	١٦٠ /=
٢٠٢١/١١٤	استبدال الاعمدة الخشبية إلى اعمدة اسمنتية للجهد الكهربائي ٣٣ك.ف من الزروب (١) إلى الزروب(٢) و تحويل الاعمدة الخشبية إلى كوابل ارضية للجهد الكهربائي ٣٣ك.ف في محضة (بمحافظة البريمي)	٢٠٢١/١٠/٧	٢٠٢١/١١/٢	ب	١١١ /=
٢٠٢١/١١٥	استبدال الاعمدة الخشبية إلى اعمدة اسمنتية للجهد الكهربائي ٣٣ك.ف (ردة صاع)، بمحافظة البريمي	٢٠٢١/١٠/٧	٢٠٢١/١١/٢	ب	٣٧/=

يمكن للشركات المتخصصة في مثل هذه الأعمال والحاصلة على شهادة التسجيل سارية المفعول من مجلس المناقصات ومجلس مراجعة قواعد التوزيع للأعمال الكهربائية، التسجيل والاشتراك والحصول على المواصفات الفنية وشروط المناقصات من موقع التناقص الإلكتروني: https://etendering.tenderboard.gov.om

مقابل دفع مبلغ غير مسترد للنسخة الواحدة عن كل مناقصة، المحدد أعلاه إلكترونيا من خلال النظام. يرفق مع كل عطاء إلكتروني نسخة من التأمين المؤقت في صورة ضمان مصرفي أو شيك مصدق عليه من أحد البنوك العاملة في البلد بنسبة (١٪) من قيمة العطاء وساري المفعول(٩٠)يوماً من تاريخ تقديم العروض ويعنون باسم رئيس لجنة المناقصات الداخلية وكل عطاء لا يستوفي التأمين المؤقت المطلوب لن ينظر فيه على ان يسلم أصل الضمان في مظروف مختوم بالشمع الأحمر يكتب عليه رقم وعنوان المناقصة فقط لفتح العطاءات إلى مكتب المناقصات والعقود بمبنى الشركة في مركز الصواري بصحار أو في مكتب المناقصات والعقود بمسقط - المعبيلة - مقابل المنطقة الصناعية بجانب بنك صحار قبل الساعة العاشرة صباحاً في التاريخ المحدد لتقديم العطاءات وأي ضمان يرد بعد هذا الموعد لا يعتد به وسيتم رفض العرض المقدم.

يتم تقديم العرض المالي والفني وجميع المستندات إلكترونيا عبر الموقع الإلكتروني موقعة ومختومة ومكتملة من المتناقص ولن يتم قبول أي نسخ ورقية خارج النظام عدا الضمان البنكي الآنف الذكر.

للمزيد من الاستفسار يمكنكم التواصل على الارقام التالية: ٢٤٠٥١٥٠١- ٢٦٩٤٤٢٦٦

وللحصول على الدعم الفني لموقع التناقص الإلكتروني، يمكنكم التواصل على هاتف رقم : ٢٤٤٠٢٢٠٠ (٩٦٨+).

بريد الكتروني: etenderhd@ita.gov.om

ستعطى الأفضلية في الإسناد للشركات أو المؤسسات التي يشتمل عطاؤها على أكبر نسبة تعمين ونسبة شراء ممكنة من المنتجات الوطنية.

الشركة غير مقيدة بقبول أقل أو أي عطاء آخر.

- بالكهرباء نتقدم فلا تسرف في الاستهلاك -

شركة كهرباء مجان ش.م.ع.م
ص.ب: ٢٨٦، صحار
الرمز البريدي: ٣١١، سلطنة عمان
هاتف: ٢٦٩٤٤٤٤٤ ٩٦٨+ | فاكس: ٢٦٩٤٤٢٢٢ ٩٦٨+
www.majanco.co.om | Information@majanco.nama.om

شركة كهرباء مجان (ش.م.ع.م)
Majan Electricity Company (SAOC)
إحدى شركات مجموعة نماء
Member of Nama Group

إعلان

وزارة التجارة والصناعة وترويج الاستثمار

دائرة الملكية الفكرية

تعلن دائرة الملكية الفكرية عن طلب تسجيل العلامة التجارية المقبولة وفقا لأحكام قانون حقوق الملكية الصناعية الصادر بالمرسوم السلطاني رقم ٢٠٠٨/٦٧.

طلب تسجيل العلامة التجارية رقم : ١٠٦٩٢٩

في الفئة ٣٥ من أجل السلع/الخدمات :

تجارة الأدوات الصحية والكهربائية والأجهزة.

باســــــم: شركة جنائن صلالة العالمية للتجارة

الجنسيـــــة: عمانية

العنـــــوان: صلالة ، محافظة ظفار، سلطنة عمان

تاريخ تقديم الطلب: ٢٠١٧/١/٣

إعلان

وزارة التجارة والصناعة وترويج الاستثمار

دائرة الملكية الفكرية

تعلن دائرة الملكية الفكرية عن طلب تسجيل العلامة التجارية المقبولة وفقا لأحكام قانون حقوق الملكية الصناعية الصادر بالمرسوم السلطاني رقم ٢٠٠٨/٦٧.

طلب تسجيل العلامة التجارية رقم : ١٣٨٢٢٧

في الفئة ٢٩ من أجل السلع/الخدمات :

الزيوت النباتية .

باســــــم : الشركة العمانية للزيوت النباتية ومشتقاتها

الجنسيـــــة : عمانية

العنـــــوان : ولاية صلالة ، محافظة ظفار ، سلطنة عمان

تاريخ تقديم الطلب : ٢٠٢٠/٨/١٣

يعتمد على علاقة بين الضحية والمحتال

شرطة عمان السلطانية تحذّر من أسلوب جرمي جديد!

استخدام حسابات بنكية وأرقام هواتف ضحايا سابقين لتنفيذ عمليات ابتزاز جديدة

الشرطة تضمن سرية البلاغات والتعامل مع القضايا بما يحفظ للمُبلّغ خصوصيته

رسائلُ عابرةٌ للحدود تقف وراءها عصابات محترفة في الابتزاز والاحتيال، تتدفق هذه الرسائل لآلاف الأشخاص عبر وسائل التواصل الاجتماعي، ومن يتجاوب معها، يُستدرج حتى يقع في الفخ.

يستقبل الضحية الرسالة، والتي يبدو من صور مُرسلها أنها فتاة حسناء فائقة الجمال، تجذبه بأسلوبها المنمق لتكوين علاقة حميمة بينهما عبر وسائل التواصل، تتطور العلاقة ليصلا إلى تبادل الصور الشخصية والخاصة ومقاطع الفيديو الفاضحة.

عندها تبدأ مسرحية الاحتيال والابتزاز، يتلقى الضحية رسائل من شخص آخر يدعي بأنه أب أو أخ أو أحد أقارب الفتاة، ويخبره بأنها قد تعرضت للوفاة أو الضرب والإيذاء والطعن من قبل ذويها بسبب اكتشافهم لعلاقتها معه، وأن الأمر سيصل إلى القضاء ، ويقوم بإرسال تقارير طبية مزورة توضح الحالة الصحية للفتاة وفق ادعائهم.

ولإثبات جدية الموضوع والسيطرة الكاملة على مشاعر وعواطف الضحية يقوم محتال آخر بالتواصل معه منتحلا صفة موظف رسمي في السفارة بتلك الدولة، ويبلغه بوجود شكوى قد أقيمت ضده كونه طرفاً في جريمة الاعتداء على الفتاة، وينصحه بالتفاوض مع المشتكين لحل القضية، ولزيادة المصداقية يقوم بإرسال صورة من بطاقة تعريف دبلوماسية مزورة لإثبات شخصيته، وخطاب مزور من سلطات التحقيق موجها إلى السفير في تلك الدولة متضمنا الشكوى وتفاصيل الاعتداء على الفتاة بسبب علاقتها مع الضحية.

ومع هذه الخدع والضغوط والخوف من السجن والفضيحة في المجتمع، يرضخ بعض الضحايا لمطالبات المحتالين بحل القضية وديا وتحويل مبالغ مالية ضخمة

تواصل الفتيات مع الضحية للحصول على الصور ومقاطع الفيديو

وضع الضحية بموقف محرج وتحت ضغوط كبيرة لابتزازه

مقابل التنازل عن القضية إضافة إلى دفع قيمة علاج الفتاة أو ديتها.

استهداف عشوائي

وقد رصدت الإدارة العامة للتحريات والتحقيقات الجنائية بشرطة عمان السلطانية عددا متزايدا من مثل هذا الأسلوب الجرمي في الفترة الأخيرة، حيث كانت الضحايا من مختلف الفئات العمرية، وبتحليل معطيات الوقائع تبين بأن الخوف من الفضيحة والتأثير على مكانتهم الشخصية في المجتمع، وكذلك عدم الإلمام بالتقنية وأساليب التزوير من أهم الأسباب التي مكنت الجناة من الإيقاع بالضحايا.

أرقام الهواتف المستخدمة في الابتزاز

ومن خلال متابعة أرقام الهواتف المستخدمة من قبل الجناة فقد اتضح أن بعضها يعود لشركات اتصال محلية وبأسماء أشخاص تم ابتزازهم سابقاً وإجبارهم على فتح تلك الخطوط، حيث يقوم الضحايا بإرسال رموز التعريف للمحتالين الذين يتواجدون خارج السلطنة من أجل تنشيط حسابات برامج التواصل الاجتماعي، لاستخدامها في التواصل مع ضحايا آخرين.

تحويل المبالغ

يتم تحويل المبالغ عن طريق محال الصرافة أو عبر حسابات بنكية تعود لأشخاص تعرضوا للابتزاز سابقا وأجبرهم الجناة على استخدام حساباتهم لعبور المبالغ إلى الخارج، أو شراء بضائع استهلاكية يتم تصديرها عن طريق شركات الشحن.

الإبلاغ

ومع حجم الخسائر التي تكبدها بعض الضحايا والتي وصلت إلى عشرات الآلاف من الريالات، فإن على المواطن والمقيم أن يعي بأن الموظفين الدبلوماسيين في الخارج لا يتواصلون بشكل مباشر في مثل هذه الحالات سواء بطريقة رسمية أو شخصية، إنما تكون تلك البلاغات - في حال صحتها - ضمن قنوات التواصل الشُرطية المعروفة، كما يجب على الشخص الذي يتعرض لمثل هذه الحالات أن يبادر إلى الإبلاغ الفوري ولا يثق في وعود الجناة بأنه في حالة تحويل مبالغ مالية سوف يتم إنهاء الموضوع، وعلى من تصله وثائق من المحتالين التدقيق بها لكونها مزورة ويمكن اكتشاف ذلك بسهولة.

الوسطاء

أما بشأن الأشخاص الوسطاء الذين تُستخدم أرقام هواتفهم وحساباتهم البنكية في عملية الابتزاز، فإنه يجب عليهم إبلاغ الجهات المختصة بشكل فوري تفاديا من تمكين تلك العصابات بالإيقاع بضحايا آخرين، وكذلك فإن تعاونهم مع المحتالين يقع تحت طائلة المسؤولية القانونية.

التواصل

إن قنوات التواصل مع الإدارة العامة للتحريات والتحقيقات الجنائية متاحة على مدار الساعة، كما يتم التعامل مع جميع البلاغات بكل سرية ومهنية بما يحفظ للمُبلغ خصوصيته ووضعه الاجتماعي، لذا يجب المبادرة بالإبلاغ عن تلك الحالات على الرقم المجاني ٨٠٠٧٧٤٤٤ أو البريد الإلكتروني ecocrime@rop.gov.om

«الإدارة العامة» يستعرض منظومة الأداء الفردي والإجادة المؤسسية

المشاركون في الحلقات التدريبية

ينفذ معهد الإدارة العامة ممثلًا بفريق منظومة قياس الأداء الفردي والإجادة المؤسسية حلقات تدريبية لموظفي المعهد، وتستمر حتى ٢٦ سبتمبر ٢٠٢١م، للتعريف بمنظومة قياس الأداء الفردي والإجادة المؤسسية التي تعتبر أحد ممكنات تحقيق «رؤية عمان ٢٠٤٠»، حيث تهدف إلى تطوير الموارد البشرية، ورفع الأداء الوظيفي، وتعزيز الإنتاجية.

وتهدف هذه الحلقات إلى التعريف بمنظومة قياس الأداء الفردي والإجادة المؤسسية والتعريف بمنهجية (OKRs)، وتنمية مهارات الموظف في بناء الأهداف الفردية وفق أداة منظومة قياس الأداء الفردي، وإعداد خطة فردية لكل موظف. وتسلّط الحلقات التدريبية الضوء على عدد من المحاور المهمة المتصلة بالمنظومة وآلية تطبيقها أهمها، مفهوم المنظومة وأهدافها، وارتباطها بـ«رؤية عمان ٢٠٤٠»، ومراحل تطبيق المنظومة والقيمة المضافة لها، بالإضافة إلى سمات المنظومة، حيث تمتلك المنظومة عددا من السمات التي تجعلها قابلة للتطبيق منها، المرونة، الاستمرارية، الشفافية، التجديد والابتكار، المصداقية والعدالة، التركيز، التمكين، الحوكمة، التكاملية والشمولية، الموضوعية. كما تسلّط الضوء على مبررات تطبيق منظومة قياس الأداء الفردي والإجادة المؤسسية أهمها، تعتبر المنظومة أحد ممكنات «رؤية عمان ٢٠٤٠»، تفعيل نظام قياس أداء مرتبط بالإنجاز، التحفيز لإيجاد بيئة عمل فاعلة (لتجويد الخدمات)، اعتماد منظومة وطنية موحدة لتقييم الأداء، إضافة إلى تسهيل ربط الحوافز والترقيات بنتائج قابلة للقياس. وتتطرق الحلقات أيضًا إلى بناء الأهداف باستخدام منهجية (OKRs)، والتعريف بمفهوم المنهجية وتاريخها وفوائدها، بالإضافة إلى خطوات بناء الخطة الفردية للموظف، ومعايير تحديد أوزان الأهداف والنتائج الرئيسية واختيار نوع المؤشر والاستثمار. ويأتي تنفيذ هذه الحلقات التعريفية في إطار الجهود التي يقوم بها المعهد في تعزيز وتنمية مهارات وقدرات موظفيه في جميع المجالات بغية إكسابهم المزيد من المهارات للارتقاء بأدائهم.

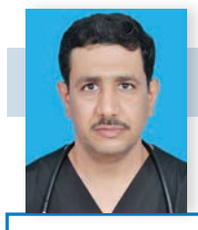

د. محمود الرحبي
استشاري أول طب الطوارئ

ماذا نتعلم من أزمة كوفيد١٩؟ ..

حقيقة الأمر أن البيئة الطبيعية الصحية هي الأساس الجوهري الذي يجعل المجتمعات البشرية تعيش حياة يسودها الأمان والازدهار وتتمتع بالصحة والعافية، ولكن في السنوات الأخيرة أدت أزمة المناخ العالمية وإزالة الغابات على نطاق واسع، إلى جانب العولمة الاقتصادية المتعثرة، إلى تحطيم توازن النظم البيئية الطبيعية، نتجت عنه زيادة خطر الإصابة بفيروسات جديدة غير معروفة يمكن أن تتحور لتنتشر بين البشر مسببةً أمراضًا جديدة وهذا ما أكدته الدراسات العلمية الحديثة، حيث يُعد فيروس كورونا بالفعل ثالث تفش كبير يسببه فيروس منذ مطلع الألفية الجديدة، بعد السارس المتلازمة التنفسية الحادة الوخيمة وميرس متلازمة الشرق الأوسط التنفسية .

وقد أجمع المتخصصون على أن التفسير المنطقي لتكرار حدوث مثل هذه الأوبئة في السنوات الأخيرة يكمن في الدمار الهائل الذي أحدثناه في البيئة الطبيعية، وما اقترفته أيدي البشر من استغلال مفرط لموارد البيئة وتغير المناخ بشكل مخيف، الأمر الذي أدى إلى تغيير أنماط الاتصال بين البشر والحيوانات البرية، وزيادة خطر انتقال مسببات الأمراض الفيروسية من البرية ونشرها بين البشر، كما أن العولمة ومفهوم العالم قرية صغيرة والتي تعد من سماتها الحركة السريعة والمستمرة للأشخاص والبضائع عبر الحدود هو ما ساعد على تفاقم الأزمة حتى وصلت الإصابات إلى أبعاد وبائية بسرعة مقلقة وغير مسبوقة عجزت القوى البشرية عن وقف جماحها.

وإن المتتبع لجائحة كورونا ليجدها أزمة مركبة، فالوضع الذي نواجهه اليوم هو نتيجة تدمير البيئة الطبيعية وعدم كفاية التخطيط للأزمات من قبل المجتمعات والحكومات في جميع دول العالم، والنتيجة تهديد بقاء الجنس البشري، لذا أكدت هذه الأزمة على أهمية تقييم المخاطر بدقة ووضع خطط المجابهة على أتم استعداد، واستخدام البيانات العلمية وتحليلها بمهنية، وفي الوقت نفسه يُظهر العلم أن الضرر الناجم عن تغير المناخ من المرجح أن يكون أكثر خطورة وأطول أمداً من أزمة كوفيد-١٩، ولمنع المزيد من التدهور من الضروري أن نتعلم من الأزمة ونتحرك بسرعة للتحول إلى بيئة خالية من الكربون، حيث يجمع العلماء إلى أن فيروس كورونا وتغير المناخ كلاهما قضيتان خطيرتان تتطلبان استجابة منسقة وموحدة من المجتمع الدولي، وقد يؤدي الفشل في معالجة هذه القضايا الآن إلى عواقب وخيمة على مستقبل جنسنا البشري ، ما يتطلب تعاونا وتنسيقا على المستوى العالمي.

ومما لا يخفى على أحد أن أزمة كوفيد١٩ أظهرت بصورة قوية الدور المحوري والحيوي والضروري الذي أداه القطاع الصحي، وأهمية دوره وبنيته الأساسية، وكشفت عن أنه خط الدفاع الأول للدولة بأكملها، ومن ناحية أخرى فإن دور الطوارئ الطبية خلال هذه الأزمة شهد له الجميع بالجهد والكفاءة والإخلاص، نتيجة القدرات الحقيقية والكامنة للأطباء والكادر التمريضي والفنيين والعاملين في القطاع الصحي بشكل عام، وأظهرت المعادن الحقيقية للعاملين في الصفوف الأمامية، فمن رحم الأزمات تولد الكفاءات، الأمر الذي يجعل المختصين في المجالات الصحية والطبية إلى بذل المزيد من التطوير والتحديث للمنظومة الصحية والرقي بمهنة الطب وهو ما تقوم به حكومتنا في ظل قيادة صاحب الجلالة السلطان هيثم بن طارق. حفظه الله ورعاه.

بدء تحصين طلبة المدارس من ١٢ عامًا بمحافظة الظاهرة

العمانية : بدأت المديرية العامة للخدمات الصحية بمحافظة الظاهرة بالتعاون مع المديرية العامة للتربية والتعليم بالمحافظة حملة التطعيم بالجرعة الثانية لطلبة المدارس من سن الـ ١٢ إلى ١٧ بالمحافظة باللقاحات المُضادة لفيروس كورونا، تزامناً مع قرار عودة الطلبة إلى المدارس.

ويبلغ عدد الفئة المستهدفة ما يقرب من / ١٧٥٣٩ / طالبا وطالبة حيث تم تشكيل ١١ فريقًا تضم ممرضي الصحة المدرسية ومدخلي البيانات موزعين على / ٦٩ / مركزا في ولايات المحافظة.الجدير بالذكر أن الحملة تبدأ من اليوم حتى الـ ١٢ من أكتوبر القادم.

لتثقيف المجتمع بأنواعها

متحف التاريخ الطبيعي ومركز موارد يطلقان مبادرة الفراشات العمانية

أطلق متحف التاريخ الطبيعي بوزارة التراث والسياحة بالشراكة مع مركز موارد بوزارة التعليم العالي والبحث العلمي والابتكار مبادرة علمية جديدة مفتوحة للجميع، تتضمن مسابقتين مختلفتين، وهما: مسابقة أفضل صورة للفراشات، والمسابقة الثانية بعنوان مسابقة أكثر المبادرين في تسجيل أنواع مختلفة من الفراشات، حيث تتمحور هذه المبادرة في الموارد الوراثية الحيوانية وبالتحديد في مجال الحشرات، وتمتد إلى ١٥ ديسمبر ٢٠٢١م الذي سيكون آخر موعد لتسليم المشاركات، ويشمل نطاقها الجغرافي جميع محافظات السلطنة، حيث يأتي دعم هذه المبادرة من الشركة العمانية الهندية للسماد (أوميفكو).

وتتضمن شروط المسابقة إقرار المشاركة بملكية الصورة، ويكون التقديم عن طريق التسجيل في تطبيق الهواتف الذكية-تجميع التابع لمركز موارد، ويكون تسجيل المشاهدات في أيقونة الفراشات العمانية، وبعد المسابقة تكون الصور ملكا لمتحف التاريخ الطبيعي ومركز موارد مع ذكر اسم ملتقط الصورة، وسيكون الإعلان عن النتائج نهاية شهر ديسمبر ٢٠٢١م.

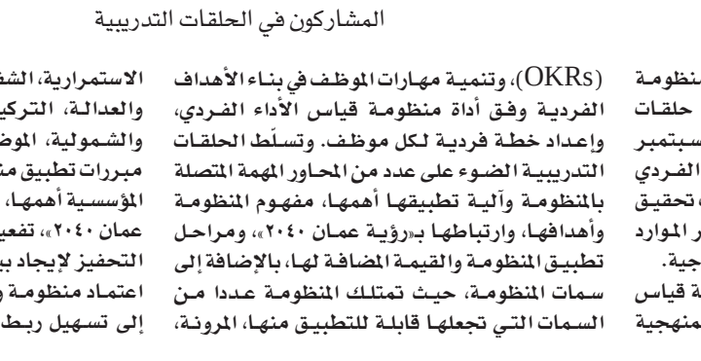

أهداف المبادرة

وتهدف المبادرة إلى تثقيف المجتمع بأنواع الفراشات المحلية، وتوثيق أنواع جديدة من الفراشات بالسلطنة، والتصنيف العلمي ونشر المعلومات والبيانات، والترويج السياحي، وتنطلق المبادرة من منطلق أهمية الفراشات في النظام البيئي، فهي لها دور مهم في عملية تلقيح العديد من الأشجار، كما أن لها جانبا جماليا وسياحيا مهما، بالإضافة إلى أهمية تحديث البيانات العلمية وقواعد البيانات المتوفرة حول الفراشات العمانية، ولذلك تسعى المبادرة إلى تحديث وتوسيع قاعدة المعلومات عن الفراشات العمانية عبر سعي متحف التاريخ الطبيعي بالشراكة مع مركز موارد (مركز عمان للموارد الوراثية الحيوانية والنباتية) إلى إطلاق المبادرة على تطبيق الهواتف الذكية (تجميع-TAJMEE) التابع لمركز موارد الموجود في سوق التطبيقات الذكية في أبل والأندرويد من أجل إتاحة الفرصة أمام المجتمع المحلي من هواة ومختصين وطلبة للمساهمة في توفير البيانات والصور لأنواع الفراشات المحلية .الجدير بالذكر ان آخر تقرير نشر عن أنواع الفراشات يعود إلى عام ١٩٩٦م وشملت الأنواع التي تمت مشاهدتها في محافظة مسقط خلال الفترة من عام ١٩٩٣-١٩٩٦م، بالإضافة إلى الأنواع المسجلة في المجموعة الوطنية للحشرات بمتحف التاريخ الطبيعي.

الجدير بالذكر أن تطبيق تجميع التابع لمركز موارد يهدف إلى إتاحة كنوز التنوع الأحيائي لسلطنة عُمان الموثقة إلى مستوى جديد كليا من خلال إتاحة الفرصة أمام الجميع لتوثيق ومشاركة مشاهدات الكائنات، وتوفير محرك بحث للأنواع المحلية الحية، واستكشاف المكنونات المذهلة للبيئة المحيطة بها، فمع تطبيق تجميع يمكن للمستخدم رفع صور لنباتات وحيوانات وأحياء مائية وغيرها من الكائنات العمانية وتصنيفها حسب الاسم المحلي والاسم العلمي والبيئة التي تعيش فيها، وتحديد مكانها باستخدام نظام المواقع العالمي، والإدلاء بمعلومات وصفية عن هذه الصور، فهذه الصور والمعلومات الوصفية المتعلقة بها التي يتم رفعها يتم التدقيق بها من قبل متخصصين قبل أن تكون متوفرة في قاعدة البيانات الخاصة بالتطبيق، فمع تطبيق تجميع يمكن للمستخدم أيضا استكشاف الكائنات الحية المحيطة والبحث عنها في قاعدة البيانات المتوفرة ضمن التطبيق، والذي يوفر أيضا منصة للإبلاغ عن نفوق الحيوانات من أجل مساعدة الجهات المختصة في التقصي والتوثيق.

شروط مسابقة أفضل صورة للفراشات

بحث الاختبارات التشخيصية لمعالجة الفاقد التعليمي

لقاء افتراضي لمناقشة مستجدات العام التربوي الجديد بجنوب الشرقية

كتب - سعاد العلوية

نظمت المديرية العامة للتربية والتعليم بمحافظة جنوب الشرقية اللقاء التربوي الافتراضي الأول بين مسؤولي المديرية وإدارات المدارس للعام الدراسي ٢٠٢١ / ٢٠٢٢م، وذلك بهدف مناقشة المستجدات التربوية للعام الدراسي الجديد، برئاسة عبدالله بن علي الفوري -المدير العام، وبحضور مديري العموم المساعدين ومديري الدوائر ومديري ومديرات المدارس.

وتطرق المدير العام في اللقاء إلى العديد من الموضوعات منها تفعيل الهيكل التنظيمي الجديد لعمل الدوائر كل وفق مهامه ومسؤولياته وصلاحياته والتأكيد على تنفيذ الخطط المدرسية بما يتضمن تحقيق أهداف الوزارة ومتابعة القرار الوزاري (١٩٤ /٢٠٢١) الخاص بمواعيد الدراسة والامتحانات، ومتابعة الإطار العام لتشغيل المدارس وأدوار كل من المديرية والمدارس في عدة جوانب منها الإجراءات الاحترازية الصحية في المدرسة وأخذ التطعيم والإجراءات الصحية في الحافلات المدرسية والاختبارات التشخيصية لمعالجة الفاقد التعليمي ومعالجة ارتفاع أنصبة المعلمين من الحصص بالتعاون مع مديرية التخطيط بديوان عام الوزارة وآلية عمل الجمعيات التعاونية وتفعيلها بما يتماشى مع الإجراءات الصحية.

عبدالله الفوري خلال اللقاء التربوي الافتراضي الأول

كما تطرق المدير العام إلى التأكيد على سائقي الحافلات المدرسية من الانتهاء من أخذ التطعيم والالتزام بالإجراءات المعمول بها والتأكيد على زوار المدرسة، بأخذ الإجراءات الاحترازية الصحية، بالإضافة إلى متابعة نظافة المبنى المدرسي باستمرار، ومتابعة أعمال الصيانة وفقًا للخطة التشغيلية للمديرية (الخطة الخمسية للعام الدراسي ٢٠٢١/ ٢٠٢٥) والمشروعات المدرجة في الخطة.

كما شهد اللقاء تقديم عروض لدوائر المديرية وإدارة التربية والتعليم بجعلان تناولت اختصاصات وصلاحيات ومهام الدوائر بناء على الهيكل التنظيمي الجديد لعمل الدوائر.

«البيئة» بالداخلية تطّلع على آلية عمل المردم الهندسي بالمحافظة

خلال التعريف بأعمال المردم الهندسي

نزوى - أحمد الكندي

قام مدير إدارة البيئة بمحافظة الداخلية عيسى بن عبدالله اليحمدي وعدد من المختصين بالإدارة بزيارة للمردم الهندسي الواقع بمنطقة عز بولاية منح والتابع لشركة بيئة، الذي يخدم ولايات المحافظة وتتم إدارته من قبل الشركة للتخلص من مختلف أنواع النفايات التي تديرها بولايات المحافظة، والتقى الفريق الزائر مع المختصين في موقع المردم الهندسي وتم من خلاله التعرف على آلية العمل في الموقع وطريقة تعامل الشركة المشغلة مع النفايات الواردة إليها بالإضافة إلى التعرف على أنواع النفايات، ويأتي ذلك من أجل التحقق من سلامة العمل في الموقع من النواحي البيئية للوصول إلى بيئة نظيفة مستدامة.

«بلدي» شمال الباطنة يناقش ضرورة إنشاء وحدة غسيل الكلى بالخابورة

اجتماع المجلس البلدي بمحافظة شمال الباطنة

صحار - مكتب «عُمان»

نفذ المجلس البلدي بمحافظة شمال الباطنة اجتماعه الأول من السنة الخامسة للفترة الثانية للعام الجاري برئاسة سعادة الشيخ سيف بن حمير آل مالك الشحي محافظ شمال الباطنة رئيس المجلس البلدي.

تم خلال الاجتماع المصادقة على محضر الاجتماع السابق وما تضمنه من توصيات بشأن عدد من الموضوعات.

كما استعرض المجلس جملة من الردود الواردة من بعض الجهات الحكومية حول مجموعة من الموضوعات والتي من أبرزها إنشاء طلب سوق الأسماك بولاية الخابورة وطلب استكمال الخدمات الأساسية بالمخططات السكنية التعويضية لمشروع طريق الباطنة الساحلي إضافة إلى موضوع طلب أهالي منطقة بديعوه بولاية السويق بإنشاء كاسر للأمواج.

كما ناقش الأعضاء موضوع طلب الاستعجال في إنشاء وحدة غسيل الكلى بولاية الخابورة، وطلبات تركيب لوحات إرشادية لبعض قرى ولايات المحافظة ورصف الطريق الترابي الرابط بين حديقة لوى العامة ودوار المنطقة الصناعية بولاية لوى، بالإضافة إلى موضوعات أخرى تتعلق بالجوانب الخدمية والتنموية التي تلامس احتياجات المواطن.

«محكمة الاستئناف» بمسقط تدعو إلى ضرورة تكاتف الجهود القضائية والإدارية

الجمعية العامة لمحكمة الاستئناف بمسقط خلال اجتماعها أمس

نفذت الجمعية العامة لمحكمة الاستئناف بمسقط والمحاكم الابتدائية التابعة لها (مسقط وقريات والعامرات) اجتماعها الأول للسنة القضائية ٢٠٢١/ ٢٠٢٢ برئاسة فضيلة الشيخ الدكتور محمد بن سيف السعدي، رئيس محكمة الاستئناف بمسقط، رئيس الجمعية العمومية، وذلك بحضور أصحاب الفضيلة قضاة محكمة الاستئناف بمسقط، ورؤساء وقضاة المحاكم الابتدائية بمسقط وقريات والعامرات، ومديري إدارات الادعاء في نطاق اختصاص المحكمة، ومديري الإدارات التخصصية، ومدير دائرة التنسيق والمتابعة بمحكمة الاستئناف بمسقط.

استهل فضيلة الشيخ رئيس محكمة استئناف بمسقط الاجتماع برفع أسمى آيات الشكر والعرفان إلى المقام السامي لحضرة صاحب الجلالة السلطان هيثم بن طارق المعظم، على ما يوليه جلالته من دعم ورعاية عظيمة للمرفق القضائي، كما عبر فضيلته خلال كلمته عن شكره وامتنانه لأصحاب الفضيلة القضاة وأعضاء الادعاء العام على ما بذلوه من جهد خلال العام القضائي، خاصة في ظل انتشار جائحة كورونا، والتي فرضت على العالم الكثير من التحديات في مختلف المجالات، وأضاف فضيلته أن مجلس الشؤون الإدارية للقضاء يقوم بجهود كبيرة في كل ما من شأنه تطوير العمل القضائي والإداري بالمحاكم، مسترشدا بتوجيهات فضيلة السيد خليفة بن سعيد البوسعيدي رئيس المحكمة العليا، نائب رئيس المجلس الأعلى للقضاء، رئيس مجلس الشؤون الإدارية للقضاء.

وناقش الاجتماع سير العمل القضائي في المحاكم خلال العام القضائي المنصرم، إلى جانب اتخاذ القرارات المنظمة للعمل من حيث اعتماد وتشكيل الدوائر بالمحاكم خلال هذه الفترة، ومناقشة المواضوعات المتعلقة بسير العمل بالمحاكم الابتدائية والاستئناف، حيث أكد فضيلة الشيخ رئيس الجمعية العمومية على ضرورة تكاتف الجهود القضائية والإدارية في سبيل خدمة المتقاضين للوصول إلى قضاء عادل ناجز، مشددا فضيلته على أهمية القضاء ودوره في حفظ مكتسبات الوطن وأمنه.

وفي ختام الاجتماع تمنى فضيلة الشيخ رئيس الجمعية للجميع التوفيق والسداد وأن يكون عاما قضائيا مكللاً بالعطاء والإنجاز، متوجها لله سبحانه وتعالى بالدعاء أن يحفظ عمان وقائد نهضتها المتجددة صاحب الجلالة السلطان هيثم بن طارق المعظم -حفظه الله ورعاه.

«التربية» بسمائل تناقش مستجدات برنامج الأجر اليومي

سمائل - ناصر الشكيلي

نظّم قسم الشؤون الإدارية بإدارة التربية والتعليم بسمائل حلقة عمل عن برنامج الأجر اليومي بقاعة الاجتماعات بالإدارة.

قدم الورقة يوسف بن علي السيابي وإبراهيم بن سليمان الرواحي تناولا فيها نظام التعيينات ونظام الموارد البشرية وكشوفات المتقدمين وكشوفات الموافقات الأمنية والمقابلات والعقود.

واستهدفت الحلقة أعضاء الفريق المسؤول عن برنامج الأجر اليومي بهدف الاطلاع على كل مستجدات البرنامج، والوقوف على الملاحظات المسجلة خلال الأعوام الماضية ووضع الحلول المناسبة لها.

المشاركون في الحلقة

برنامج تدريبي للباحثين عن عمل بالتعاون مع مبادرة طاقات عُمانية

عدد من المشاركات في البرنامج التدريبي

انطلق البرنامج التدريبي (لقاح طاقات عُمانية) الذي يأتي بالتعاون بين مبادرة طاقات عُمانية ومركز حياة للتدريب والتطوير ويستمر لمدة أسبوعين متتاليين.

يستهدف البرنامج الباحثين عن العمل، ويهدف إلى تعزيز المهارات الإبداعية للفئات المستهدفة وتمكينهم في الجوانب المطلوبة في سوق العمل تحت إشراف عدد من المختصين وذوي الخبرة كل في مجاله.

يشمل البرنامج عددا من الدورات التدريبية المكثفة في مجال التسويق الرقمي، التصميم والتصوير.

وحول البرنامج يقول الدكتور جلال الحضرمي (رائد أعمال عماني ومؤسس مبادرة طاقات عُمانية): بحثنا جاهدين عن برامج تتيح فرصة التعلم والتدريب لعدد من الباحثين عن عمل، ليكون بإمكانهم في نهاية هذه الورشات إثراء معارفهم، أو حتى البدء بمشروعاتهم الخاصة كعمل حر أو مشروع جانبي لزيادة دخلهم الخاص.

وأضاف: تأتي مبادرة طاقات عمانية ضمن المسؤولية المجتمعية وتهدف لتسريع عملية إيجاد الفرص للباحثين عن عمل وتدريبهم كذلك.

وتقوم هذه المبادرة على ثلاثة محاور أساسية قريبة وبعيدة المدى وهي: الإحلال والتوظيف المباشر، دعم المشروعات القائمة حاليًا والمشروعات الآيلة للسقوط، بالإضافة إلى دعم إنشاء مشروعات ريادية للقطاعات المستهدفة لـ«رؤية عُمان ٢٠٤٠».

إعلان عن طرح مناقصة محلية الكترونيا

وزارة التعليم العالي والبحث العلمي والابتكار

تعلن لجنة المناقصات الداخلية بوزارة التعليم العالي والبحث العلمي والابتكار عن طرح المناقصة الموضحة بالجدول التالي: -

رقم المناقصة	موضوعها	الشركات التي يحق لها الاشتراك	قيمة المستند	آخر موعد للشراء الالكتروني	آخر موعد لتقديم العطاءات
٢٠٢١/١٢	مشروع تجهيز مختبرات الهندسة الميكانيكية للكلية المهنية بصحم	الشركات والمؤسسات المتخصصة في هذا المجال والمسجلة لدى مجلس المناقصات بالدرجة (الممتازة - الأولى - الثانية - الثالثة - الرابعة)	٢٥/- ريالا عمانيا	٢٠٢١/١٠/١٢	٢٠٢١/١١/٠١

حيث يمكنكم شراء مستندات المناقصة إلكترونيا عن طريق الرابط أدناه في يوم الخميس الموافق ٢٠٢١/٠٩/٢٣م ابتداء من الساعة السابعة والنصف (٧,٣٠ ص).

/https://etendering.tenderboard.gov.om

على جميع الشركات أن ترفق مع عطائها تأميناً مؤقتاً في صورة ضمان مصرفي أو شيك مصدق عليه من أحد البنوك العاملة في السلطنة لا يقل عن (١٪) من قيمة العطاء معنونا باسم سعادة الدكتور/ رئيس لجنة المناقصات الداخلية وساري المفعول لمدة (٩٠) يوماً من تاريخ تقديم العطاءات؛ وكل عطاء لا يستوفي التأمين المؤقت المطلوب سوف لن ينظر فيه.

ستعطى الأفضلية في الإسناد للشركات أو المؤسسات الصغيرة والمتوسطة المسجلة لدى هيئة تنمية المؤسسات الصغيرة والمتوسطة التي يشتمل عطاؤها أكبر نسبة تعمين ونسبة شراء ممكنة من المنتجات الوطنية.

الوزارة غير مقيدة بقبول أقل أو أي عطاء آخر.

رئيس لجنة المناقصات الداخلية
وزارة التعليم العالي والبحث العلمي والابتكار

www.mohe.gov.om

وزارة الداخلية

إعلان طرح مزايدة بمحافظة جنوب الباطنة

تعلن بلدية جنوب الباطنة عن رغبتها في طرح المزايدة على النحو التالي:-

رقم المزايدة	المزايدة	مكان شراء الكراسة	قيمة كراسة المزايدة	آخر موعد للحصول على المستندات	آخر موعد لتقديم العطاءات
أ - ٢٠٢١/١	تطوير وتأجير المقهى الواقع بقطعة الأرض بعين الكسفة بولاية الرستاق	بلدية الرستاق	٢٥ ر.ع لا ترد	٢٠٢١/١٠/٢٠	٢٠٢١/١١/١٨

يمكن للشركات والمؤسسات المتخصصة والأفراد الراغبين في دخول هذه المزايدة الحصول على الشروط والمواصفات من قسم الشؤون الإدارية والمالية ببلدية الرستاق أثناء ساعات الدوام الرسمي مقابل مبلغ قدره (٢٥ ر.ع) خمسة وعشرون ريالاً عمانيا لا ترد، على ان يرفق مع العطاء ضمان بنكي مقداره (١ ٪) من قيمة إجمالي العطاء على ان يكون ساري المفعول لمدة (٩٠) يوما من آخر موعد لتقديم العطاءات مع إرفاق مستندات السجل التجاري وشهادة انتساب ونموذج التوقيع مع العرض وإيصال شراء كراسة الشروط وسوف لن ينظر إلى العطاء غير المستوفي لتلك الوثائق.

يجب وضع العطاءات بمظاريف مغلقة ومختومة بالشمع الأحمر مع كتابة اسم المزايدة ورقمها على المظروف من الخارج على أن لا يكتب على المظروف اسم صاحب العطاء أو ما يشير إليه.

توضع العطاءات بصندوق المناقصات ببلدية جنوب الباطنة بولاية الرستاق.

والله ولي التوفيق،،،،

الآراء المنشورة في صفحات «الرأي» تعبر عن وجهة نظر كتابها ولا تعبر بالضرورة عن رأي الجريدة
للمشاركة: araa@omandaily.om

رأي عُمان

عن تسييس التغيرات المناخية في العالم

يتوافد رؤساء العالم وقادته أو من ينوب عنهم هذه الأيام إلى مدينة نيويورك لحضور الاجتماعات السنوية لمنظمة الأمم المتحدة لمناقشة أهم القضايا التي تشغل العالم سواء كانت سياسية أو ثقافية أو بيئية. وتستبق وسائل الإعلام طرح القضايا المحورية التي تستقرئ أن قادة العالم سيركزون عليها من واقع ما يشغل الرأي العام وكذلك من واقع الأحداث التي تثير اهتمام الدول الكبرى وتؤثر على مصالحها. وفي هذه السنة يحضر موضوع البيئة بشكل أكبر من المعتاد رغم أن هناك الكثير من القضايا التي فرضت نفسها ومن بينها موضوع جائحة كورونا وتأثيراتها الصحية والاقتصادية وحالة «الكساد» التي سيطرت على أسواق العالم بسبب انعكاسات الجائحة إلا أن موضوع «البيئة» ما زال الأكثر تسويقا على وسائل الإعلام الكبرى خلال الفترة التي تسبق أيام الأمم المتحدة ومن خلال القمم الثنائية أو قمم المنظمات الإقليمية في أوروبا وأمريكا.

ومنذ سنوات وموضوع التغيرات المناخية يشغل العالم لأن تأثيره خرج من إطار التوقعات العلمية والبحثية ليكون معاشا ومؤثرا على الناس وعلى حياتهم في هذا الكوكب الصغير الذي نعيش فيه، ويتجلى ذلك من خلال ارتفاع درجات الحرارة وتأثير ذلك على بقية العناصر الطبيعية على كوكب الأرض مثل حدوث الأعاصير والفيضانات غير المعهودة وذوبان الجليد في قطبي الكرة الأرضية، إضافة إلى الكثير من التوقعات التي كان العلماء يتحدثون عنها منذ عدة عقود.

وعقدت هذا الأسبوع تسع دول من جنوب الاتحاد الأوروبي قمة مصغرة استبقت أيام الأمم المتحدة وكذلك قمة المناخ المنتظر عقدها الشهر القادم في مدينة جلاسكو البريطانية. وأكد زعماء الدول التسع التزامهم الحازم بتطبيق اتفاقية باريس للمناخ وقالت الدول التسع في بيانها الختامي «الآن أكثر من أي وقت مضى، من الضروري معالجة أزمة المناخ والبيئة التي تتفاقم».

وهذا كله مفهوم جدا وتوجه عالمي مدعوم من الجميع رغم أن مساهمة الدول الصناعية التي تعتبر هي السبب الأبرز في التغيرات التي تحدث على كوكب الأرض ضعيف جدا وهي أكثر الدول مماطلة في تطبيق البروتوكول الخاص المقر في قمة باريس. ونذكر هنا أن الرئيس الأمريكي السابق ترامب كان قد انسحب من اتفاقية باريس للمناخ قبل أن يعود إليها الرئيس الحالي جو بايدن.

إلا أن الملاحظ في التركيز الإعلامي وفي بيانات القمم الإقليمية الحديث عن موضوع الوقود الأحفوري باعتباره المؤثر الأساسي دون غيره على موضوع الاحترار الموجود في العالم. بل إن وكالة الطاقة الدولية حذرت في شهر مايو الماضي «من أن العالم يجب أن يتخلى على الفور عن أي مشروع جديد للنفط أو الغاز على أمل التخفيف من الاحترار المناخي».

ورغم أن هذه التوصيات أحادية الجانب إلا أن تسويقها في جميع المؤتمرات والقمم له تأثير سلبي جدا على سوق الطاقة في العالم وعلى المشروعات الاستثمارية التي تقوم على الطاقة وهو ما جعل أمين عام أوبك محمد باركيندو يقول أمس: «إن صانعي السياسات يوضعون موضع المساءلة بشأن تغير المناخ، وهذا أمر خطير». أما توقف مشروعات الاستثمار في قطاع مصادر الطاقة الأحفورية من شأنه أن يحدث نقصا كبيرا في الطاقة الأحفورية وهو ما سينعكس على أسعار النفط ويرفعها مع الوقت إلى ثلاثة أضعاف السعر الحالي.

يحتاج موضوع التغيرات المناخية إلى تعاون دولي أكبر خاصة من قبل الدول الصناعية التي تساهم أكثر من غيرها في موضوع الاحترار الذي يعاني منه كوكبنا الآن دون أن يتم التركيز على جانب واحد من جوانب المشكلة وتسويقه دون غيره.

هل بإمكان آلات الذكاء الاصطناعي أن تكون مبدعة؟

نوف السعيدية

يمكن اعتبار تفوق الكمبيوتر على غاري كاسباروف في العام ١٩٩٧ نقطة فارقة في تاريخ الذكاء الاصطناعي، إلا أنه ليس مدهشا بقدر تفوق الآلة على الإنسان في لعبة «جو» Go.

يُعد غاري كاسباروف أحد أهم أساتذة اللعبة في تاريخ الشطرنج، الذي حافظ على لقبه كبطل للعالم لعقدين، حتى هزيمته أمام ديب بلو. من هنا بدأ طموح كُبرى الشركات - العاملة في مجال الذكاء الاصطناعي - سباقها لإثبات تمكنها في المجال عبر تطوير آلات تتفوق على الإنسان في ألعاب أعقد من الشطرنج. راهنتْ شركة ديب مايند - التي استحوذت عليها جوجل عام ٢٠١٤ - على ألفا زيرو AlphaZero - ولاحقا ألفا جو AlphaGo - من أجل إتمام هذه المهمة ولكن بتقنية مختلفة عن تلك التي استخدمتها «آي بي أم» IBM لتطوير «ديب بلو» Deep Blue.

بينما يعتمد ديب بلو على الذكاء الاصطناعي الرمزي، تعتمد أنظمة ديب مايند على الذكاء الاصطناعي المبني على تعلم الآلة باستخدام الشبكات العصبونية الاصطناعية. يمكن التفكير بالذكاء الاصطناعي الرمزي كأي برنامج تقليدي مكون من سلسلة طويلة من الجُمل الشرطية «إذا تحقق الشرط ألف، قم بالنشاط باء»، مع فارق بسيط هو أن برامج الذكاء الاصطناعي تأتي بقدرة حسابية عالية وخوارزميات بحث ذكية. يمكن التفكير بأنظمة الذكاء الاصطناعي المعتمدة على تعلم الآلة - بالمقابل - على أنها برامج تُبرمج نفسها. إنها تتعلم كيف تلعب الشطرنج مثلا عبر دراسة الألعاب السابقة.

الآلة المبدعة

وُصفت بعض الحركات التي أداها لاعب جو الآلي - في مواجهته مع بطل العالم في لعبة الجو وهزيمته - بأنها حركات غير تقليدية، بمعنى أن الآلة كانت قادرة على الإتيان باستراتيجيات جديدة كليا لم تتعلمها عبر مراقبة البشر. يمكنك التفكير بلعبة جو على أنها لعبة شطرنج أكثر تعقيدا، وباحتمالات أوسع.

هذه الحركات «غير التقليدية» دفعت الكثيرين للتساؤل حول قدرة الآلة على الإبداع، وهي أسئلة على علاقة بقدرة الذكاء الاصطناعي على تحقيق اكتشافات علمية، أو إنتاج الفنون. أي أننا عندما نُفكر بالتقنية، فغالبا ما نفكر بنظام ما يحل مشكلة محددة بكفاءة عالية. قيمة الآلة -في السياق التقليدي- لا تتأتى من قدرتها غير المسبوقة على إيجاد الحلول، بل على تطبيق حل وجد سابقا، بكفاءة عالية، وعلى نطاق واسع.

سؤال الإبداع هذا مهم ليس لأنه يعني منافع أكثر فحسب، بل لأنه قد يقدم حجة حاسمة في جدال إمكانية الآلة على حيازة الذكاء «أيًا يكن ما يعنيه ذلك». إذ يُعرف الذكاء الاصطناعي عبر مقارنته المباشرة بالذكاء البشري. بل تُوصف الآلة بالذكاء عندما تنجح في إنتاج عمل يصعب التفريق بينه وبين العمل البشري. هذا ما يجعل سؤال إمكانية الذكاء الاصطناعي مرتبطا بقدرة الآلة على محاكاة الذكاء البشري، وحتى تتم هذه المحاكاة يفترض المهتمون أن على الآلة أن تحوز قدرات شبيه بالقدرات البشرية «الإبداع، الخيال، أيًا يكن ما يعنيه ذلك». حيازة قدرة يصعب أتمتتها - مثل الإبداع - قد تعني أن حيازة الذكاء ممكنة، أو أنها على الأقل تقربنا من حيازة الذكاء بمعناه الواسع.

ما الذي يعنيه أن يكون الواحد مبدعا؟ عندما نتكلم عن الإبداع فإننا نتكلم عن حل المشكلات، تحديدا الإتيان بطريقة غير مسبوقة لحل المشكلات. تضع مارتا هالينا - فيلسوفة الوعي والأحياء والحيوان من جامعة كامبريدج - شرطين أساسيين لعملية حل المشكلات بشكل إبداعي.

الشرط الأول: القدرة على المحاكاة الذهنية، أي القدرة على اختيار الحل الأمثل من بين الحلول الممكنة دون الاضطرار إلى تجربتها فعليا.

الشرط الثاني: القدرة على نقل ما تم تعلمه إلى سياقات أخرى. هذه القدرة ترتبط بالإلمام بخواص العناصر والمنطقة بشأنها في النطاق العام - خارج النطاق المحدد الذي يتعرض له المتعلم.

هذا ما تنجح الحيوانات في فعله. تجارب دراسة الوعي لدى الحيوانات تشير إلى أن الشامبانزي مثلا - إذا ما واجهت أحجية ما - فإنها تقيم الوضع، ومن ثم تصبح واعية بالحل، حيث يبزغ ذاك الحل فجأة دون الحاجة للتجريب. هذه القدرة ليست حكرا على القردة المتطورة، بل إن بعض الطيور حتى - مثل الغربان - إذ يتعذر عليها الوصول إلى طعام معلق في نهاية سلك ما فإنها تسحبه، تضع جزءا تحت أرجلها، تواصل السحب، وهكذا حتى يصبح الطعام في المتناول. وهكذا تنجح الغربان في حل المشكلة من المحاولة الأولى، عبر المحاكاة الذهنية للحل، وليس من خلال التعلم عبر المحاولة والإخفاق «trial-and-error learning».

تخلص هالينا إلى أن الآلة تحقق الشرط الأول - لأن لاعب جو الآلي يأخذ بعين الاعتبار جميع الاستراتيجيات الممكنة، ثم يختار أفضلها وينفذها. تنجح الآلة في اختيار الحركة «الأفضل»، بناء على موقع الأحجار في الرقعة. لكنها لا تحقق الشرط الثاني - لا يمكن لـ «ألفا جو» أن يتأقلم مع أبسط التغييرات في قوانين اللعبة - النسخة التي تدربت على لعبها الآلة هي النسخة المعيارية على رقعة ١٩X١٩، لكن هناك النسخة التبتية، والكورية، وغيرها التي تكافئ اللاعب على القيام ببعض الحركات. بينما ينجح اللاعب البشري في استيعاب تحويرات اللعبة في دقائق واللعب بها، تفشل الآلة في ذلك. يحتاج المطورون إذا ما أرادوا «ألفا جو» أن يلعب نسخة أخرى إلى إعادة تدريبه مجددا. الآلة إذا تمتلك مرونة المحاكاة والتصرف في نموذجها المحدود، فحلها إذا مخصص لذلك النطاق. عندما يشار إلى خوارزمية «ألفا جو» على أنها «عامة» فإنه يقصد أنها قادرة على لعب أكثر من لعبة استراتيجية يلعبها لاعبان، ولا يقصد به أن الخوارزمية قادرة على توظيف ما تعلمته من اللعبة لحل مشكلات شبيهة في سياقات جديدة. هذا بالطبع ليس للتقليل من القدرة الكامنة لخوارزميات تعلم الآلة، وإنما للإشارة للاختلاف في القدرات بينها وبين الملكات الحيوانية المستثمرة عند الانخراط في عملية حل مشكلة لم يسبق أن تعرضت لها تلك الحيوانات.

المصدر:
https://onlinelibrary.wiley.com/doi/full/10.1111/mila.12321

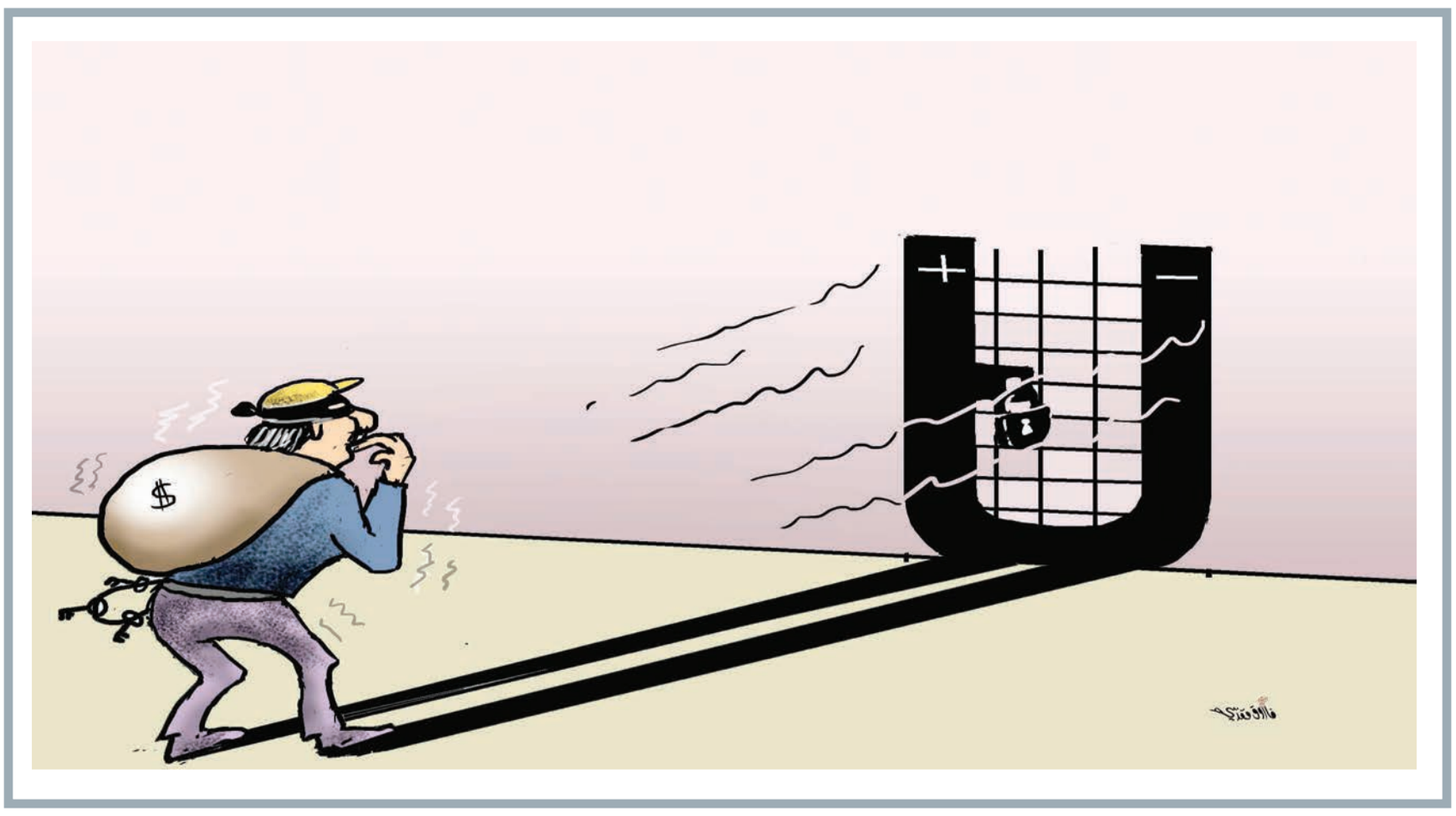

لماذا الانقضاض على الدولة الاجتماعية في الخليج؟!

د. عبدالله باحجاج

المتأمل في المسارات الجديدة في دول مجلس التعاون الخليجي، سيلاحظ أنها تسابق الزمن في الانقضاض على الدولة الاجتماعية التي أسسها الجيل الأول من القادة في الخليج منذ بداية السبعينيات، وكلنا نعلم الأسباب، وحتى لما انتقل بعضهم في المنتصف الثاني من عام ١٩٩٦ إلى الليبيرالية لم ينعتق من مفهوم الدولة الاجتماعية، فظل هذا المفهوم يزاوج المفهوم الليبيرالي في دور الدولة في الخليج، وهذا ما يمكن ملاحظته في تعدد وتنوع الحمايات الاجتماعية رغم انخراط الدول الخليجية في منظومة العولمة والخصخصة، والآن نجد العكس، تنهار منظومة الحمايات الاجتماعية، ومعها تتعالى الصرخات الاجتماعية، وتتعمق في البنيات الاجتماعية، وتمس كل الأجيال، فكيف يبدو مستقبل الدولة الاجتماعية في مسيرة تجديد الدولة في الخليج.

يسود الذهول الاجتماعي من عملية الانقضاض السريع والمتتالي للدور الاجتماعي للحكومات، والمفارقة التي تدعو للدهشة والاستغراب هو أن عملية استهداف الحمايات الاجتماعية لا يأخذ بعين الاعتبار الانعكاسات المحسوبة على الاستقرار الاجتماعي في مختلف الآجال الزمنية -القصيرة والمتوسطة والطويلة- كما لا يعتد كذلك بالتأثير الاجتماعي على مرحلة صناعة المستقبل الاقتصادي الجديد في الخليج خاصة، وعلى الأوضاع السياسية في المنطقة عامة، وبالقليل من التأمل في العمق، ستظهر خارطة التداعيات على مستوى كل دولة لو استمرت مسارات الانقضاض على الحمايات الاجتماعية، ودون إعادة النظر في بعضها على الأقل. وتتم عملية الانقضاض بسرعة زمنية فائقة السرعة، وبشمولية مثيرة، تتهاوى معها معظم الحمايات الاجتماعية، والاحتفاظ بحماية في حددوها الدنيا لفئات في القاع الاجتماعي، وحتى هذه الفئة، لم تسلم من التأثير السلبي في أبسط حقوقها الأساسية، كالمأكل والمشرب والمسكن.. في ظل تبني منظومة متصاعدة من الضرائب وفرض ورفع الرسوم على كل الخدمات الحكومية تقريبا... ألخ، مما يجعل المشهد العام يكشف أن كل فئات المجتمعات بلا حمايات آمنة، وأنها في مهب رياح عاتية داخلية وخارجية.

وهذه الرياح، هي التي تقف وراء فتح هذا الملف الآن، لعله يلامس الوعي السياسي الخليجي في الوقت المناسب، وهو وقته الآن، وأفتحه من خلال رصدي للشأن الخليجي، ومتابعة تفاصيله، واستشراف انعكاساته على مجمل الثوابت التي تمس الاستقرار الاجتماعي والسياسي من جراء التحولات والسياسات التي تتخذ تحت ضغوطات قهرية لأسباب متعددة، منها خارجية، وأخرى داخلية، ولدواعي تحريك هذا الوعي السياسي، نطرح التساؤلات التالية:

- ماذا تتوقع الأنظمة الخليجية من الانهيار السريع للحمايات الاجتماعية التي كانت تشكل أعمدة أساسية لاستقرار مجتمعاتها منذ خمسة عقود؟

- هل لديها دراسة استشرافية مسبقة بالانعكاسات بشقيها الإيجابي والسلبي؟

- ما مدى تقاطع الجماعات الأيديولوجية المتطرفة والمسلحة والفكرية الأخرى مع مرحلة الأنقاض على الحمايات الاجتماعية؟

وفي مقالي السابق المعنون باسم «هجرة كفاءات وخبرات عمانية للمحيط الخليجي» رسمت خارطة بماهيات هذه الجماعات التي أصبحت ظاهرة الآن فوق السطح الخليجي، غير تلك التي تنشط الآن بفكر إعادة إحيائها استغلالا لما ستنتجه مرحلة الانقضاض على الحمايات الاجتماعية من بيئات مواتية للاختراق، وبأمل انتصار حركة طالبان على أكبر دولة في العالم، وتعريتها -أي طالبان- للمنظومة الدفاعية الغربية التي عجزت حتى عن حماية جنودها والمتعاونين معها في مطار كابول.

وهناك تساؤل يشغلني كثيرا، وإجابته تكاد تبلغ فيَّ مبلغ اليقين، لذلك سأطرحه من منظور الاستئناس به للعقول التي قد تهتم بما يطرحه هذا المقال من هواجس وطنية وخليجية مشروعة، وإذا لم أطرحه -أي التساؤل- فإن مقالي، سيفقد أهم الجوانب الموضوعية في سياقاته التحليلية، وانتصارا لهذا السياق، فإنني أطرحه بالصيغة التالية:

- هل يمكن أن يكون وراء الانقضاض على الحمايات الاجتماعية أفكار أو نصائح أو حتى ضغوطات خبيثة لها أجندات سياسية أو أيديولوجية؟

لا ينبغي أن نستبعد أي احتمالات يمكن أن تقودنا لفهم الخلفيات إذا كان مستقبل الاستقرار الاجتماعي يهمنا، وإذا كنا نرى فيه أنه منطلق للاستقرار العام، وديمومته، وأنه جوهر العلاقة غير المكتوبة بين الأنظمة ومجتمعاتها، والتساؤل سالف الذكر، ينبغي أن يحكم قضية الانقضاض على الحمايات الاجتماعية بنموذجها المطبق حاليا، لأن هناك تساؤلا آخر يطرح تباعا، والإجابة عليه بصراحة، سيحسم القضية الكبرى التي يطرحها التساؤل سالف الذكر، وربما الكثير من القضايا المعاصرة، والتساؤل هو:

- هل تعتقد الدول الخليجية أنها يمكن أن تنجح في مسيرها نحو المستقبل الجديد بعد تفكيك أنظمة الحمايات الاجتماعية التقليدية بالسرعة والكيفية المثيرة للجدل ودون إيجاد البدائل الأمنة؟

على يقين تام، بأنه عندما يتم إعمال العقول السياسية في الخليج من منظور التساؤلات سالفة الذكر، وبالذات التساؤل الأخير، ودراسة سياسات وخطط الانقضاض على الحمايات الاجتماعية، فإنها ستنكشف لها خارطة المخاطر الاجتماعية، وستجد في تلك الخطط والسياسات محاولة إرادية مع سبق الإصرار والترصد على فصل الأنظمة عن قوتها الاجتماعية، وجعل المشهد في الخليج في حالة شد وجذب دائمة بين القمة والقاعدة، لأسباب معروفة -قديما وحديثا- لأنه ما في منطقة عقل سياسية تسلم بتفريغ المحتوى الديموغرافي من ثوابته خاصة في ظل الأوضاع الإقليمية والدولية المستجدة وغير المسبوقة.

وعلى يقين كذلك، أن هذه العقول ستخرج بنتائج قطعية، ستجعلها حاكمة للحكومات في مواجهتها للازمات المالية، وفي إدارتها لجنوح الانتقال إلى نظام النيوليبيرالية الذي نشم رائحته في التوجهات المصيرية الراهنة في الخليج، وستتفق العقول معي بحتمية بقاء الإنفاق الاجتماعي للحكومات الخليجية، لكن بصورة ذكية، بحيث يكون أهم موجهاتها، ربط السياسة المالية بالأوضاع الاجتماعية، ودور هذه السياسة في ديمومة العلاقة السياسية بين المجتمعات الخليجية وأنظمتها السياسية.

فلا يمكن للحكومات الخليجية أن ترفع يدها عن الإنفاق الاجتماعي أو أن تنزل حماياتها الاجتماعية إلى حصره في الحد الأدنى لفئات الضمان الاجتماعي ومحدودي الدخل فحسب، مهما كانت الأسباب، سترى كذلك أن قدرها على ثلاثين سنة مقبلة على الأقل أن تظل الفاعلة الأول -ليس الوحيد- في مجتمعاتها، لأن سياسة الحكومات السابقة على مدى خمسين سنة الماضية، لم تصنع المجتمعات لمرحلة ما بعد رفع وصاية الحكومات عن المجتمعات، والانتقال لعصر الضرائب، فكيف يتم رفعها الآن بصورة درامية، وبتداعيات مؤلمة، وبتفاعلات متزايدة، تمس ثوابت كبرى بصورة جريئة جدا؟

وحتى لو افترضنا وجود ثلاثية قطاعية «القطاعات الحكومية والخاصة والمدنية» متكاملة البنيان، وفاعلة التأثير الاجتماعي، ومهنية التأطير والتنفيذ، فإن ذلك، لا يستوجب السرعة الانقضاضية على الحمايات الاجتماعية، فكيف بعدم وجود هذه الثلاثية القطاعية، والفرق واضح بين تعزيز الأمان الاجتماعي، أو إعادة تشكيله، وبين تفكيكه، وما يحدث الآن، هو الضرب في أعماق هذا الأخير، ونلمس أشكاله المختلفة من توقعاتي الاجتماعية والوظيفية التي تجعلني ألمس الانعكاسات من الميدان، ويجعلني أعبر عنها بعمق الرؤية وشموليتها.

وأمس، أثناء كتابتي لهذا المقال، تناقلت الأنباء خبر تأسيس مجلس للحماية الاجتماعية في بلادنا يتبع مجلس الوزراء، وحددت أهم مهامه مراجعة الحد الأدنى لأجور العمانيين، وتقدير خط المعيشة اللائق، وإعادة هيكلة قانون الضمان الاجتماعي، وتكوين مؤشر وطني للرفاه الاجتماعي، وهذا التطور يتناغم مع ما أبلوره الآن في هذا المقال، وهذا تزامن يعبر عن التفكير المشترك لتلكم الهواجس السياسية من المنظور الاجتماعي، فإقامة المجلس يعكس الهاجس السياسي العماني من التحولات الكبرى لدور الحكومة الجديد، ومخاوف تأثيره السلبي على قضية الأمان الاجتماعي، وهذا واضح في هذا التطور وإطاره الزمني المحدد للتطبيق، وهو خطة التنمية العاشرة (٢٠٢١-٢٠٢٥).

وربما يكون مقالي قد جاء في توقيته المناسب، لكي يضع هذه القضية فوق مجلس الحماية الاجتماعية، لكن إلى مدى سيلامس هذا التطور المهم جوهر هذه القضية؟ وهناك تساؤلات تطرح من الآن حول الكيفية التنفيذية في ضوء ما طرحته من سياقات خليجية عامة، وكذلك، كيف سيتم تقدير خط المعيشة اللائق؟ خاصة أن هذا الخط سيكون مرجعية لكل القوانين الاجتماعية، ومن خلاله ستتم إعادة القوانين المعمول بها، وهل سيتم دمج مرئيات المجلس ضمن السياسات المالية والاقتصادية الحكومية كنوع جديد للحمايات الاجتماعية الذكية، انتقالا من الحمايات الاجتماعية التقليدية، أم كبرامج مستقلة مدعومة من الحكومة والشركاء؟ والفارق بين التوجهين جوهري، وأرى أن يتم تبنيهما في آن واحد، وفي سياق إعادة تطوير المجتمع وبهاجس المحافظة على قوة السياسية بين السلطة السياسية والمجتمع.

الآراء المنشورة في صفحات «الرأي» تعبر عن وجهة نظر كتابها ولا تعبر بالضرورة عن رأي الجريدة

للمشاركة: araa@omandaily.om

الهويات المعاصرة لماذا ترفض الاندماج؟

عبد الله العليان

منذ عدة سنوات مضت في الحقل السياسي الغربي، وحتى قبل أسابيع خاصة بعد انسحاب الولايات المتحدة والحلفاء من أفغانستان، لوحظ ازدياد الحديث من قبل عدد من المسؤولين الغربيين عن أهمية تعزيز القيم الغربية ومنها مسألة الهوية، ومن خلال نخب فكرية وثقافية كبيرة في مؤسسات وهيئات معرفة كبيرة مؤثرة، تكرر ترديد عبارات.. هويتنا.. وقيمنا.. وثقافتنا، وهذه النغمة بدأت تظهر وتبرز على وسائل الإعلام بصورة لم تكن تسمع منذ عقود، وكأنها موجهة للمسلمين وتمسكهم بهويتهم في بلاد المهجر، وهذا ظاهرة لافتة من الغرب نفسه ، الذي كان لا يتحدث بمثل هذه العبارات، خاصة بعد الانفتاح السياسي والفكري والديمقراطي وحرية التعبير، وقد كان لا يمل من تكرار عبارات التعددية والتسامح والتلاقي على المشتركات الإنسانية الخ: وكما تعرف كان الغرب منغلقا على نفسه منذ العصور الوسيطة، ولا توجد هويات منافسة له في هذه القارة، بما في ذلك الولايات المتحدة الأمريكية ، التي انتهت فيها الهوية الهندية منذ عدة قرون، وتم إدماج من تبقى من هذه الهوية مع الهوية الغربية، وعندما جاء عصر ما سمي بـ(عصر التنوير)، وبروز العقد الاجتماعي، وما تبعه من نظم على أسس أكثر انفتاحا كما أشرنا آنفاً، إلى جانب التداول السلمي للسلطة ، وما تبعها من حرية الصحافة وحرية قبول المهاجرين، وبدأت مرحلة التقدم الصناعي، انفتح الغرب على الشعوب الأخرى، خاصة القوى العاملة من دول عدة، واستقدم بعد ذلك هجرات من الدول التي تم استعمارها.

وهذا كان جيدا بلا شك لهذه الشعوب، من حيث الاستفادة من مجالات العمل والتعليم والخبرات في النهضة الغربية الحديثة، لكن هذه الشعوب احتفظت بهويتها وقيمها الذاتية، ولم تعترض بعض هذه الدول على هذه الاختيارات الشخصية ، من تمسك هذه الشعوب المهاجرة بهويتها وثقافتها الذاتية، وهذا لا ينطبق على كل الدول ، والقليل من هؤلاء انسجم مع ثقافة الغرب واندمج فيها، لكن الغالبية ظلت على استمساكها بهويتها وتقاليدها الخاصة، وخاصة الدين وقيمه وشعائره والمحافظة عليها ، لكن هذه الحرية والتعددية والتنوع الذي أصبح واقعاً معترفا به في هذه الدول، باعتباره من ضمن الحريات التي دعت عليها الدساتير في الغرب في أغلب دوله ، لكن بعض دول الغرب نفسها عندما ازدادت الهجرات إليها بموجب القوانين السائدة بدأت تتراجع وتضع القوانين والنظم المقيدة للكثير من الهويات والقيم الذاتية ، ومنها فرنسا بالأخص، وكأن بعض السياسيين والنخب ، خاصة من اليمين الراديكالي، لا تريد أن تتعدد الهويات وتتحرك بالتبشير لأديان هذه الأقليات التي تقدر بالملايين، بعد دخول عشرات الملايين من الشعوب الغربية نفسها في الديانة الإسلامية وغيرها.

والآن أصبح آلاف من المسلمين في الغرب والولايات، من يحملون الشهادات العالية في كل العلوم والإنسانية والعلمية بكل تخصصاتها، وهم الآن أساتذة في كل الجامعات في أوروبا، ويعملون بإخلاص في هذه الدول ، سواء كانوا مسلمين من أصل تلك الدول، أو كانوا مهاجرين من دول إسلامية، فقضية انصهار هوياتهم في ثقافة بلدان الغرب وقيمه تحت مقولة الاندماج ، مسألة غير مستساغة منهم، ولم تقبل من الغالبية ، لأن فكرة القيم والتقاليد والعادات، مسألة لصيقة باللغة أولا، ثم بالثقافة ، ويكفي أن يلتزموا بالقوانين والنظم بهذه الدول، وهذا هو الجانب الأهم في التعامل مع الأقليات المهاجرة ، وأفضل تعبير عن الهوية ما قاله الفيلسوف الألماني هيدجر عندما سأل عن هوية اللغة :» إن لغتي هي مسكني، هي موطني ومستقري ،هي حدود عالمي الحميم ومعالمه وتضاريسه، ومن نوافذها ومن خلال عيونها انظر إلى بقية أرجاء الكون».

فقضية الهوية اللغوية والهوية الفكرية، قضية داخلة في الوعي والفكر الإنساني منذ ولادة الشخص ، وهذه مسألة حساسة عند محاولة ذوبانها وأنصارها في الآخر، والتخلي عنها وعن مضامينها، ثقيلة على النفس والعقل وجعلها تابعة في هوية أخرى، من الصعب أن تقبل بكل سهولة، صحيح أن العدل والمساواة والمعاملة بالمثل، قد تجد الهويات الأخرى لها منافذ عند البعض وقد تتقارب الهويات وتتفاعل مع بعضها البعض وهذا مطلوب في حدود الاعتراف بالاختلاف الثقافي، أما من خلال القسر والإلحاق، أو إهانة أو الاستخفاف بالهويات الأخرى، فهذه تأتي بآثار عكسية، ويزداد الالتحام بالهوية أكثر للحفاظ عليها المهددة بالانقراض، ونرى من خلال بعض الحيوانات عندما تشعر بالخطر، تلتف حول نفسها، لتواجه الخطر الماحق عليها، وتلك فطرة خُلقية في هذه المخلوقات، ومنها الإنسان، فعندما يرى تهديدا لهويته وثقافته التي هي جزء من كيانه وشخصيته فيشعر بالخطر ويواجه للدفاع.

ويشير د/ أحمد درويش في كتابه (إنقاذ اللغة إنقاذ الهوية)، إلى قصة غريبة ولافتة في قضية الثأر لانتهاك الهوية الذاتية ، ففي فترة الحرب العالمية الثانية ، كان أحد الجواسيس الألمان دخل فرنسا بهذا الهدف، و»استطاع أن يتقن اللغة الفرنسية إتقانا كاملاً، وألا تبدو عليه في نطقه أية لكنة أجنبية، واستطاع من خلال ذلك أن يتسرب إلى أكثر الأوساط خصوصية في عالم السياسة والحرب، حتى شك فيه خبراء مكافحة الجاسوسية أنفسهم في ظنونهم المثارة حوله، وأخيراً، دلهم أحد الخبراء اللغويين على إمكانية استثار لغة الأم في لحظة انفعال مفاجئ، فتعقبه أحد المراقبين أثناء سفره في القطار وهو منهمك في قراءة الجريدة، ووجه إليه صفعة مباغتة أغضبته فرد عليه بعبارة استنكار بالألمانية قبل أن يشتبك معه، وكان هذا وحده كافيا لإثارة لغة الأم عنده، ولإدراك أن لغته الفرنسية المتقنة، إنما هي لغة مكتسبة، وأنه في نهاية المطاف جاسوس، وذلك ما أراد خبير اللغة أن يكشفه». وهذا ما يبرز تأثير الهوية اللغوية، ولذلك تظل الثقافة المغروسة عصية على التبديد والذوبان لتدمج في ثقافة الأقوى، فهي عندما تهاجم أو توجه إليها أية استثارة، فسرعان ما تخرج صاحبها عن صمته دون وعي، مثلما حصل للجاسوس الألماني.

إذن قضية السعي إلى صهر الهويات في هوية أخرى مختلفة في رؤيتها للكون والحياة، مسألة صعبة في أن تجد لها المنافذ السهلة والميسورة، فقد تحدث اختراقات محدودة، لكنها تظل هامشية، وهذا ما جرى للبعض، لكن الغالبية العظمى ستبقى عصية على الذوبان والانصهار، وهو ما يقلق بعض السياسيين والمثقفين من اليمين المتطرف في الغرب، ويتم استغلال بعض الممارسات لبعض الجماعات المتطرفة ، لأسباب فكرية محددة من كل الهويات، لكن الإنصاف عدم تعميمها على الجميع، فالمسألة هي أن الإثارة والاستفزاز ومحاولة إقصاء هوية بعينها أو الضغط عليها، هي التي تجلب التوتر والتطرف، وعدم إيجاد وسائل التفاهم والتواصل بين النخب الفكرية. ويذكر الفيلسوف الغربي المعروف» يورغن هابرماس، وهو من الناقدين لمسألة إقصاء الهويات الأخرى أو محاولة إدماجها قسراً، ففي محاضرة له قبل سنوات بعنوان (أوروبا ومهاجروها) ، انتقد الممارسات التي يقول بها بعض من سماهم بـ» صقور الليبرالية فيقول: «الاندماج الناجح، هو مسار تعليمي يقوم على أساس المعاملة بالمثل..

إن الدعوة الهستيرية للدفاع عن «قيمنا» بمثابة تسلّح دلالي ضد عدو داخلي غير محدد. معاقبة ومحاربة الكراهية، تتطلب ثقة في النفس هادئة وليس التحريض.. ولا ينبغي لنا أن نتبع أيضاً جورج دبليو في عسكرة العقل الغربي، تزايد التوتر الثقافي بين المسيحية والإسلام منذ٢٠٠١، قد أثار نزاعاً مثيراً، على مستوى عال، بين الطوائف.. يجب على الدولة الليبرالية أن تلزم كل المعتقدات الدينية بأن ترتضي بحسن المعاشرة بين الإيمان والعقل. هذه القيمة لا يجب أن تكون كمطلب وكملكية خاصة مرتبطة بالدين لخط تقليدي غربي بحت». إذن هذه الرؤية العقلانية من فليسوف في المطالبة في الانفتاح على الهويات الأخرى، والمعاملة بالمثل، وأن تكون .كما قال هابرماس. «الثقة بالنفس هادئة» فهي أزمة فكرية في الغرب من عدم اندماج المهاجرين في الغرب والذوبان في الثقافة الغالبة في هذا العصر.

في وعي جذور الاختلاف بين البشر

محمد جميل أحمد

يحتاج الإنسان بالضرورة إلى سياق يستطيع من خلاله تأطير رؤيته ومنظوره للأشياء والأفكار والأشخاص، وهذه الحاجة تردنا إلى حقيقة ينتفي معها التجريد، فليس هناك إنسان مجرد يصلح للقياس عليه، بل هناك إنسان تؤطره السياقات بحسب طبيعة التكوينات والمرجعيات التي أسست ذاكرته ومشاعره وأحاسيسه عبر نسيج محكم وبحيث لا يمكن تفسير سلوك الفرد وردود فعله إلا بقراءة في التشكلات التي نشأ فيها.

ومن هنا كانت العادات والعقائد والأعراف تدخل في دائرة ما لا يمكن تعريفه ضمن دائرة الحدود -كما يقول المناطقة- فعقيدة الإنسان التي نشأ فيها وبنى عليها تصوراته التي تشكل منظوره ورؤيته للحياة، عقيدة تتشكل في العادة عبر خزين معقد وعميق وراسخ من تراكمات: صور ومواقف وانطباعات وسلوكيات وتجارب في أطوار مختلفة من حياته، لا سيما أزمنة الطفولة الأولى، وبالتالي سيكون من الخرق والتخلف أن يحاول شخص ما سب عقيدة شخص آخر لمجرد أنه مختلف عنه فأي عقيدة بالنسبة لصاحبها بمثابة اليقين الذي يبرر قوة المعنى لجدوى حياته لا سيما فيما يتصل بالعقائد من قدسية وتحريم.

ولذلك نجد في القرآن الكريم الآية التي تقول: (وَلَا تَسُبُّوا الَّذِينَ يَدْعُونَ مِن دُونِ اللَّهِ فَيَسُبُّوا اللَّهَ عَدْوًا بِغَيْرِ عِلْمٍ) فالسب الذي يتسببَ في اهتزاز عقَائد النَاسَ التي يقدسونها سَيجلَبَ رد فعل لا يخلو من السب بالضرورة.

احترام عقائد الآخرين، مهما كانت غير منطقية أو خرافية، لا ينبع بالضرورة من هوية تلك العقائد، بل ينبع من ضرورة احترام كرامة إنسانية الإنسان الذي يعتقدها واحترام التاريخ والتراكمات والتجارب والمشاعر في الرصيد الذي يختزنه ذلك الشخص لعقيدته.

لذلك، ولأن قوة العقائد والعادات والأعراف في نفوس الناس بذلك الرسوخ المتين والمتطاول بدت كما لو أنها لا تحتاج إلى تعريف، وإنما فقط تحتاج إلى احترام الفرد الذي يؤمن بها.

ولهذا، حتى في بعض الأديان التوحيدية كالإسلام تجد العلماء الراسخين في المعرفة يتفقون على قواعد يتم بموجبها احترام عقائد فرق المسلمين مهما كان اختلافها، وذلك بمنع التبشير بتفصيلات العقائد المختلفة التي تعتقدها بعض فرق المسلمين في البيئات المجتمعية التي يكون غالبية أفرادها من فرقة تعتقد في فروع عقدية مختلفة عن بعض فرق المسلمين في تفصيلات التصور العقدي.

ولأن لا أحد على التعيين يملك أن يقول: إن تأويلاته وأفكاره هي الحق المطلق لأنه (من حيث كونه إنسانًا يعتريه النقص والهوى والضعف) يتأثر بعوامل نقصانه تلك وبالتالي إن الذي يجعله في ذلك الطور من العوارض الطارئة هو هوية عامة في جميع بني البشر، ولذلك، وحدها العقيدة الأيديولوجية هي التي تجعل شخصًا ما متجاوزًا في ادِّعاء احتكار الحقيقة، الأمر الذي يدفع به إلى مطابقة التهيؤات والظنون بمعيار «الحقيقة» التي يعتبرها مطلقةً من منظور عقيدته الخاصة فقط.

ومن هناك ينشأ الإرهاب والتطرف بخطورة تتجاوز أي جرائم أخرى للعنف، لأن التأويلات الطهورية لا تعرف الندم في نفوس من يرتكبونها من الإرهابيين فيما هم يعتقدون صوابها المطلق.

لقد أصبح عالمنا اليوم أكثر انفتاحًا في حرية الاعتقاد وحرية التعبير عن الاختلاف من أي وقت مضى، وهو انفتاح يمكننا أن نتعرف فيه على الكثير من قيم الإسلام الكونية التي لو نحّينا عنا منظور خطاب الهوية الأيديولوجي الذي عممته جماعات الإسلام السياسي لأصبحنا قادرين على رؤية تلك القيم الكونية للإسلام بوصفها جزءًا من كثير من مواد الميثاق العالمي لحقوق الإنسان مثلًا.

إن في الكثير من هوية الحريات في عالمنا المعاصر ما يتيح لنا واقعًا أفضل، ليس فقط في الحريات المتصلة بالاعتقاد والتعبير، بل كذلك بحرية التنقل والحركة والتحول الذي تضمن به قوانين حقوق الإنسان العالمية في أن يكون المسلم جزءًا من أي مجتمع عالمي يريد أن يعيش فيه دون أي ضغوط وإكراهات.

إن احترام الاختلاف في العقائد المتصل في جوهره باحترام كرامة الإنسان وضميره سواء أكان بين فرق المسلمين الذين يشملهم مصطلح «أهل القبلة» أو بين عقائد مجتمعات أخرى ذات أديان توحيدية أم وضعية، هو درس قرآني عميق في جدوى الاختلاف بوصفه جزءًا من هوية الحياة الإنسانية التي علينا أن نعيشها دون حمولات ضغط أيديولوجي يشوش علينا وعي العالم بحيث نتخيل علاقتنا مع العالم، في ظل هكذا وعي، علاقةَ صراع أبدي، كما تريد لنا ذلك جماعات الإسلام السياسي.

الشراكة الأسترالية البريطانية الأمريكية - ماذا تعني؟

> في ١٥ سبتمبر الحالي كشفت الولايات المتحدة والمملكة المتحدة وأستراليا النقاب عن شراكة أمنية جديدة تحت اسم مركَّب من الأحرف الأولى لأسمائها وثقيل الوقع على الأذن هو «أوكاس».

ستيفن والت - فورين بوليسي
ترجمة : قاسم مكي

لكن العنصر الأساسي لهذا الترتيب الجديد يتمثل في أنه مسعى مشترك لتزويد أستراليا بأسطول من الغواصات المتقدمة التي تعمل بالوقود النووي.

الرئيس الأمريكي جو بايدن ورئيس الوزراء البريطاني بوريس جونسون ورئيس الوزراء الأسترالي سكوت موريسون أيضا أعلنوا عن خطط للمزيد من التعاون الواسع النطاق حول أمن الإنترنت والذكاء الاصطناعي وحوسبة الكوانتم.

تلك الحقائق الأساسية عن «أوكاس» واضحة جدا. لكن سبب اقترانها وما تعنيه أكثر تعقيدا. وهي تكشف الكثير والكثير جدا عن الوجهة التي يمضي نحوها العالم.

أولا، وما هو أكثر وضوحا، هذه الخطوة تجسيد كلاسيكي لسياسة توازن القوى / توازن التهديدات. وعلى الرغم من عدم ذكر الصين في الإعلان عن الشراكة الثلاثية لا يحتاج المرء إلى عبقرية لكي يدرك أن هذه المبادرة تمثل استجابة للإدراكات المتنامية بالتهديد الصيني المتصاعد.

ترتكز هذه الإدراكات جزئيا على القدرات المتزايدة للصين بما في ذلك قدرتها على استعراض القوة البحرية في المنطقة الآسيوية الباسيفيكية (الجزء الآسيوي من المحيط الهادي). ولكن ترتكز أيضا على أهداف الصين المعلنة لتعديل الوضع القائم في مناطق معينة.

تزويد أستراليا بغواصات تديرها محركات نووية هادئة وقادرة على الإبحار لمسافات بعيدة ستمكن كانبيرا من لعب دور أكثر نشاطا في المنطقة إلى جانب الأعضاء الآخرين في حوار الأمن الرباعي (الولايات المتحدة والهند واليابان).

ثانيا، على الرغم من أن ما يحدث هو، إلى حد ما، هيكلي محض (أي يعكس تحولات في توازن إجمالي القدرات) لكن في جوانب أخرى على بيجينج ألا تلوم أحدا آخر سوى نفسها. فحتى وقت قريب كان رأي أستراليا متذبذبا إزاء صعود الصين. كان قادة الأعمال يراودهم الأمل في الحفاظ على روابط تجارية مجزية وواضعو الاستراتيجيات البارزون يحذرون من أن معارضة تزايد النفوذ الصيني ليس في مصلحة أستراليا.

لكن التصرفات العدائية المتزايدة من جانب الصين وخصوصا قرارها غير المبرر بفرض مقاطعة تجارية عقابية ردا على اقتراح أستراليا بإجراء تحقيق دولي مستقل حول منشأ فيروس كورونا قادت إلى مواقف أسترالية يتزايد تشددها باطراد. الرد الصيني الذي أتى بنتائج عكسية تذكير مؤكّد بأن الولايات المتحدة ليست هي القوة العظمى الوحيدة القادرة على سوء التصرف الدبلوماسي.

ثالثا، الإعلان عن هذه الشراكة خطوة محسوبة بعناية وتحتاج إلى عدة أعوام لتطرح ثمارها. وهذا الترتيب الجديد لن يهدد حكم الحزب الشيوعي الصيني داخل الصين أو يستهدف إفشال الاقتصاد الصيني والذي سيكون، في حال حدوثه، إضرارا بالذات.

لكن الخطوات التي أعلنت يوم ١٥ سبتمبر ستعقّد الجهود الصينية لعرض القوة في البحر والسيطرة على خطوط المواصلات الحيوية. وهي بهذا المعنى ستعرقل المساعي الصينية في المستقبل لإبهار وإرهاب البلدان القريبة وإقناعها تدريجيا باتخاذ مواقف أكثر امتثالا. باختصار، إنه تحرك يُقصَد به منع أو إحباط أية محاولة صينية للهيمنة الإقليمية في المستقبل.

تعني هذه الخطوة أيضا أن أحد مخاوفي السابقة من عدم تشكل تحالف توازني فعال في آسيا ربما لم تكن بتلك الخطورة التي اعتقدتها. في السابق أشرت إلى أن مشاكل العمل الجماعي التي تكتنف معظم التحالفات يمكن أن تكون مستحكمة على نحو خاص في آسيا. أحد أسباب ذلك المسافات البعيدة التي تفصل بين بلدانها والتي قد تغري بعضها بالامتناع عن الانخراط في النزاعات البعيدة عن سواحلها.

في شراكة أوكاس لدينا على أية حال ثلاثة بلدان (واحدة فقط آسيوية باسيفيكية) تتخذ خطوات ستيسِّر العمل في مواقع إقليمية مفتاحية. بدون شكٍّ ستظهر معضلات العمل الجماعي رغما عن ذلك. لكن الخطوط العامة العريضة لتشكُل تحالف توازني فعال تتضح باطراد.

رابعا، ردود أفعال «الأطراف الثالثة» ستكون مسألة أساسية وليس فقط في المسرح الآسيوي الباسيفيكي. فالحكومة الفرنسية كما ذُكر «تستشيط غضبا» إزاء الشراكة لأنها تقوض تعهدا أستراليا سابقا بشراء ١٢ غواصة تقليدية من فرنسا.

بل في الواقع ذهبت باريس إلى حد إلغاء حفل في واشنطن بمناسبة مرور ٢٤٠ عاما على التعاون الفرنسي الأمريكي. وعندما يقرر الفرنسيون عدم إقامة حفل يجب الانتباه لذلك.

فرنسا تؤيد بقوة موقفا أمنيا أوروبيا أكثر متانة وهذا شيء تريده إدارة بايدن أيضا. وقد يكون هنالك دور محتمل لباريس في أجزاء من المحيط الهادي أيضا. وإذا كان الأعضاء الثلاثة في شراكة أوكاس قد نسوا ببساطة الاعتداد الفرنسي بالذات، وهذا شيء أجد صعوبة في تصديقه، سيلزمهم تصحيح هذا الخطأ.

ستكون ردود الأفعال في المنطقة أكثر أهمية. والمسألة الأساسية هنا هي تفسير الشراكة. هل ستعتبر إجراءَ دفاعٍ جماعي محسوبا وجاء في وقته (وهذا ما أعتقده) أم استفزازا غير ضروري؟

وكما ذكرت سابقا فإن ثمة قضية مفتاحية في السياسة الإقليمية وهي إلى أي حد تُعتبر الولايات المتحدة أو الصين «معكِّر صفوَ السلم» الذي تحرص البلدان الآسيوية على المحافظة عليه. تقديري أن معظم البلدان في المنطقة ستنظر إلى هذه المبادرة الجديدة بعين الرضى نظرا إلى طبيعتها المحدودة نسبيا وتصرفات الصين الخرقاء في الأعوام الأخيرة.

خامسا وأخيرا، قضية البُعد النووي. أكد الزعماء الثلاثة أن الاتفاق سيقتصر على نقل تقنية الدفع النووي (كالمفاعلات لتشغيل الغواصات الجديدة) ولكن ليس تقنية الأسلحة النووية.

ظلت أستراليا منذ فترة طويلة معادية بشدة للانتشار النووي ومتوجسة من الطاقة النووية المدنية وأكد (رئيس وزرائها) موريسون ذلك الموقف في تعليقاته.

كل هذا جيد وجميل. لكن من الممكن (أؤكد من الممكن) أن شيئا ماكرا قليلا يحدث هنا. فالمفاعلات المستخدمة في الغواصات النووية الأمريكية تحتاج إلى يورانيوم عالي التخصيب وستتوافر لأستراليا إمكانية الحصول على هذه التقنية مع توسع أسطولها من الغواصات.

ومن منظور الانتشار النووي تشكل هذه الشراكة خطوة في اتجاه إقامة بنية تحتية نووية أكثر اتساعا. أيضا هي مؤشر على استعداد أمريكي (وإلى حد ما بريطاني) أكبر لنقل تقنيات بالغة الحساسية إلى حلفاء مُقرَّبين.

■الكاتب أستاذ كرسي روبرت ورينيه بيلفر في العلاقات الدولية بجامعة هارفارد

حتمية مضاعفة جهود إنتاج اللقاحات

جيفري د. ساكس

يقف العالم عند منعطف حاسم في التصدي لجائحة مرض فيروس كورونا «كوفيد-١٩»، فالبلدان التي تفتقر إلى الموارد اللازمة لاستكمال الجولة الأولى من تغطية اللقاحات معرضة بشكل غير عادي للمتحور دلتا الشديد العدوى، وهي أيضا حاضنة لمتحورات جديدة قد تنتشر بسرعة إلى مختلف أنحاء العالم.

والآن، تعمل لجنة لانسيت المعنية بجائحة «كوفيد-١٩»، التي أتولى رئاستها، بشكل عاجل مع منظمة الأمم المتحدة لتعزيز الاستجابة المتعددة الأطراف.

ويتعين على حكومات البلدان التي تنتج اللقاحات -الولايات المتحدة، وبلدان الاتحاد الأوروبي، والمملكة المتحدة، والهند، وروسيا، والصين- أن تتعاون تحت قيادة الأمم المتحدة لضمان وصول القدر الكافي من الإمدادات من جرعات اللقاح إلى البلدان الأكثر فقرا.

حتى الآن، حصلت البلدان المرتفعة الدخل أكثر من ٥٠٪ من سكانها بشكل كامل، مع ذلك، تظل نسبة السكان المطعمين باللقاح بشكل كامل في إفريقيا أقل من ٤٪، يفرض هذا النقص في تغطية اللقاح في إفريقيا، والبلدان المنخفضة الدخل في أماكن أخرى، خطرا داهما على هؤلاء السكان.

دعا الرئيس الأمريكي جو بايدن إلى عقد قمة بشأن اللقاحات، وربما تكون هذه خطوة بالغة الأهمية إلى الأمام.

من الأهمية بمكان أن تعقد الولايات المتحدة هذا الاجتماع بالتعاون مع الصين، والهند، وروسيا، وغيرها من البلدان المنتجة للقاحات، ومنظمة الأمم المتحدة.

إن الأمم المتحدة فقط، مع عضويتها العالمية وقدرتها التشغيلية في البلدان المنخفضة الدخل، لديها القدرة على تنسيق التوسع العالمي السريع في تغطية اللقاحات.

في أبريل من عام ٢٠٢٠، أنشأت الأمم المتحدة مرفق الوصول العالمي إلى لقاح «كوفيد-١٩» (كوفاكس) لتوفير اللقاحات للبلدان الأقل دخلا.

توقعت هذه البلدان أن يزودها مرفق كوفاكس باللقاحات في الوقت المناسب، غير أن المرفق عجز عن شراء الكمية الكافية من جرعات اللقاح في الأساس لأن البلدان المرتفعة الدخل دأبت على تخطي الجميع إلى مقدمة طابور الانتظار. علاوة على ذلك، فرضت حكومات الدول المنتجة للقاحات حصصًا للتصدير بحيث لا يتمكن مرفق كوفاكس في الأغلب الأعم من تأمين حتى اللقاحات التي تعاقد عليها. وبطبيعة الحال، تلقى هذه الترتيبات القبول من جانب المساهمين في شركات إنتاج اللقاحات، لأن الدول الغنية تدفع مقابل الجرعات أكثر مما قد يدفعه مرفق كوفاكس.

لن تُحَل أزمة العرض التي تواجه البلدان المنخفضة الدخل في إفريقيا وأماكن أخرى من تلقاء ذاتها، على العكس من ذلك، بدأت البلدان المرتفعة الدخل الآن تقديم جرعة ثالثة، حتى قبل أن تتلقى المجموعات المعرضة بشدة للخطر في البلدان الأكثر فقرا (كبار السن، والعمال الصحيون، ومن يعانون من نقص المناعة، وغيرهم) التطعيم الأولي.

كما يتسبب إصرار بعض الحكومات المستمر على فرض براءات الاختراع على تكنولوجيات اللقاح الأساسية، حتى برغم أن براءات الاختراع هذه مملوكة لمؤسسات أكاديمية كانت تمولها الحكومات (وخاصة معاهد الصحة الوطنية في الولايات المتحدة)، في إعاقة الفرص العالمية للتوسع في إنتاج اللقاحات.

على نحو مماثل، مولت أموال عامة التجارب السريرية والطرح الأولي للقاحات. وعلى الرغم من الضرورة العاجلة التي تفرضها الجائحة، كان مصير السلع العامة المنقذة للحياة الخصخصة.

حددت منظمة الصحة العالمية أهدافا كحد أدنى لتغطية اللقاحات في كل بلد - ١٠٪ على الأقل من السكان بحلول نهاية سبتمبر٢٠٢١، و٤٠٪ بحلول نهاية٢٠٢١، و٧٠٪ بحلول نهاية يونيو ٢٠٢٢ - لن يتمكن نظام تخصيص اللقاحات الحالي من تلبيتها، في هذه اللحظة التي تنطوي على مخاطر عالمية كبرى، ينبغي لحكومات البلدان المنتجة للقاحات أن تتخذ الخطوات التالية:

أولا: عندما تجتمع الحكومات هذا الأسبوع في قمة اللقاحات التي يعقدها بايدن، ينبغي لها أن تعكف على رسم المسار إلى تحقيق أهداف منظمة الصحة العالمية في جميع البلدان، بما في ذلك التغطية العالمية بنسبة ٤٠٪ بحلول نهاية هذا العام، ويجب أن يتعاون منتجو اللقاحات بشكل كامل من خلال الكشف عن كل الطلبات القائمة (والأسعار) على دفاترها، حتى تتمكن الأمم المتحدة والحكومات من إعطاء الأولوية للبلدان التي تنقصها الخدمة.

ثانيا: يتعين على منظمة الأمم المتحدة، بالاستعانة بالدعم الكامل من جانب الحكومات والشركات، أن تعمل على وضع جداول زمنية لتسليم اللقاحات لكل دولة منخفضة الدخل بما يتماشى مع أهداف منظمة الصحة العالمية، ويجب أن تعمل منظمة الصحة العالمية ومرفق كوفاكس، وهيئات الأمم المتحدة الأخرى مثل اليونيسيف، مع البلدان المتلقية لمضاعفة الجهود في إطار أنظمة نشر «الميل الأخير» لوصول جرعات اللقاحات.

ثالثا: يجب استخدام تخصيص حقوق السحب الخاصة الأخير بقيمة ٦٥٠ مليار دولار، الذي وافق عليه صندوق النقد الدولي للتو، لضمان عدم تسبب قيود التمويل القصيرة الأجل في وضع أي عقبات أمام توفير اللقاحات.

رابعا: يجب أن توافق حكومات الدول المنتجة للقاحات، بما يتماشى مع الاتفاقيات التجارية بشأن الصحة العامة، على التنازل عن حقوق الملكية الفكرية وتعزيز تبادل التكنولوجيا من أجل زيادة الإنتاج العالمي من اللقاحات.

من الأهمية بمكان أيضا دعم اللقاحات الواعدة التي لا تزال في مرحلة التجارب السريرية من خلال التمويل الرسمي للإنتاج السريع والنشر بمجرد الحصول على الموافقات التنظيمية.

أخيرا، يتعين على الحكومات في كل البلدان أن توضح لعامة الناس أن اللقاحات ليست فعالة في حد ذاتها بالقدر الكافي لمنع انتقال فيروس كورونا عبر الأنشطة المجتمعية، وتظل الحاجة قائمة إلى تدابير إضافية في مجال الصحة العامة - بما في ذلك أقنعة الوجه، والتباعد البدني، وتتبع المخالطين، وفرض القيود على التجمعات في الأماكن المغلقة.

الخلاصة هي أننا يجب أن نتعامل مع تغطية اللقاحات الشاملة على أنها منفعة عامة عالمية مطلوبة بشدة، وليس باعتبارها نتيجة نهائية لقوى السوق، ومن الممكن أن توفر قمة اللقاحات التي يعقدها بايدن هذا الأسبوع الاختراق الحيوي الذي نحتاج إليه، من خلال تمكين الأمم المتحدة بتوفير جرعات اللقاح والتمويل الذي تحتاج إليه لضمان تحصين الجميع.

■■ أستاذ جامعي في جامعة كولومبيا، ومدير مركز التنمية المستدامة بجامعة كولومبيا ورئيس شبكة حلول التنمية المستدامة التابعة للأمم المتحدة.
■■ خدمة بروجيكت سنديكيت

عُمان
العرب و العالم
politics@omandaily.om
الخميس ١٦ من صفر ١٤٤٣هـ الموافق ٢٣ من سبتمبر ٢٠٢١م العدد ١٤٧٢٣
Thursday 23 September 2021 - Edition No 14723

واشنطن تحذّر من أيّ «تدخّل خارجي» في السودان

المجلس الانتقالي يحمّل السياسيين مسؤولية محاولة الانقلاب

الخرطوم-الأمم المتحدة وكالات: أكد عبد الفتاح البرهان قائد الجيش ورئيس مجلس السيادة الانتقالي في السودان أن القوات المسلحة هي من أجهضت المحاولة الانقلابية . وقال متحدثا عن قوى سياسية لم يسمها «نحن من تصدى للمحاولة الانقلابية وأفشلها» مشيراً إلى أنه كان الممكن أن يستمر إطلاق النار حتى الآن لولا حكمة القوات المسلحة..مؤكدا الحرص على حماية «المرحلة الانتقالية» و«نؤيد تسليم البلد الى (سلطة منبثقة من) إرادة شعبية وتأتي بانتخابات حرة نزيهة».

من جانبه حمل نائب رئيس مجلس السيادة الانتقالي السوداني اللواء محمد حمدان دقلو الشهير بحميدتي السياسيين مسؤولية المحاولة الانقلابية

وقال دقلو وهو قائد قوات الدعم السريع شبه العسكرية أمس من معسكر للجيش السوداني غرب العاصمة الخرطوم وفق ما نقلت عنه وكالة الانباء السودانية الرسمية (سونا) «السياسيون هم السبب في الانقلابات لأنهم أعطوا الفرصة. أهملوا المواطن وخدماته الاساسية واشتغلوا بالصراع على الكراسي مما خلق حالة من عدم الرضا والسخط وسط المواطنين».

الى ذلك دانت الولايات المتّحدة المحاولة الانقلابية التي قالت السلطات السودانية إنهّا أحبطتها الثلاثاء، منددّة بـ «أعمال مناهضة للديمقراطية» ومحذّرة من أيّ «تدخّل خارجي يهدف إلى بثّ التضليل وتقويض إرادة السودانيين».

وقال المتحدّث باسم وزارة الخارجية الأمريكية نيد برايس في تغريدة على تويتر «ندين المحاولة الفاشلة للاستيلاء على السلطة من الحكومة الانتقالية التي يقودها المدنيون وتعطيل التحوّل الديمقراطي التاريخي في السودان».

وأضاف أنّ «حكومة الولايات المتحدة تدعم الشعب السوداني في طريقه نحو الديمقراطية والسلام والازدهار».

وأرفق برايس تغريدته ببيان قال فيه إنّ «الولايات المتحدة تدين المحاولة الفاشلة من قبل أطراف عسكرية ومدنية مارقة للاستيلاء على السلطة» في السودان وتناشد الحكومة السودانية الانتقالية «محاسبة جميع المتورطين من خلال عملية قضائية عادلة».

وأضاف أنّ «الأعمال المناهضة للديمقراطية مثل تلك التي حدثت في ٢١ سبتمبر في الخرطوم تقوّض تطلّعات الشعب السوداني إلى الحرية والعدالة وتضع الدعم الدولي للسودان، بما في ذلك علاقاته الثنائية مع الولايات المتحدة، في خطر».وتابع البيان «ندين أيّ تدخّل خارجي يهدف إلى بثّ التضليل وتقويض إرادة الشعب السوداني».

الحركة طبيعية على طريق رئيسي قرب «السوق المحلي» جنوب العاصمة الخرطوم أمس بعد ان قالت الحكومة الانتقالية السودانية إنها أحبطت أمس الأول محاولة انقلابية أ ف ب

لبنان يعترض لدى الأمم المتحدة على مشروع التنقيب الإسرائيلي

لبنانيون ينتظرون في سيارات للحصول على وقود من محطة وقود في الزلقا بلبنان رويترز

بيروت-د ب أ:كشف الرئيس اللبناني ميشال عون عن اعتراض بلاده لدى مجلس الأمن والأمم المتحدة على ما قامت به إسرائيل مؤخراً من توقيع عقود تقييم تنقيب الغاز والنفط مع إحدى الشركات الأمريكية في المنطقة المتنازع عليها .

وقال عون، خلال استقباله أمس المنسقة الخاصة للأمين العام للأمم المتحدة في لبنان السفيرة جوانا رونيسكا ، إن «هذه الخطوة تتناقض مع مسار التفاوض غير المباشر، باستضافة الأمم المتحدة والوساطة الأمريكية، والذي يتطلب تجميد كل الأعمال المتعلقة بالتنقيب في المناطق المتنازع عليها بانتظار حسم مسار التفاوض غير المشروط».

وجدد عون «التزام لبنان بتطبيق القرار ١٧٠١ بكل مندرجاته والتمسك بحقوقه في مياهه وثرواته الطبيعية والرغبة باستئناف المفاوضات غير المباشرة لترسيم الحدود البحرية الجنوبية».

وأعلن عون أن «عملية التدقيق المالي الجنائي بدأت بعد توقيع العقد وهي ستشمل في مرحلة أولى الحسابات المالية لمصرف لبنان، على أن تشمل لاحقا الإدارات والوزارات والمؤسسات والمجالس والصناديق وسائر الهيئات».

بدورها ، أكّدت السفيرة رونيسكا أن منظمات الأمم المتحدة ستعمل مع الحكومة لتحقيق ما ورد في بيانها الوزاري، لا سيما الإصلاحات والانتخابات.

وأشارت إلى أن «مجلس الأمن سيلتئم في التاسع من نوفمبر المقبل للاستماع إلى إحاطة عن الوضع في لبنان لا سيما بعد تشكيل الحكومة ونيلها الثقة على ضوء برنامج العمل الذي تقدمت به».

وكانت حكومة ميقاتي التي تشكلت في العاشر من سبتمبر الحالي، ونالت ثقة المجلس النيابي الاثنين الماضي بأكثرية ٨٥ صوتاً، أكّدت في بيانها الوزاري التزامها إجراء الانتخابات النيابيّة في موعدها ، وتعهدت باستئناف التفاوض الفوري مع صندوق النقد الدولي، والمُباشرة بتطبيق الإصلاحات في المجالات كافة.

حماس والجهاد ترفضان الانتخابات المجزأة

إسرائيل تصادر أراضي فلسطينية في الضفة لتوسيع الاستيطان

الأراضي الفلسطينية-د ب أ: أدانت وزارة الخارجية والمغتربين الفلسطينية أمس قرار «مجلس المستوطنات الأعلى» في إسرائيل بالاستيلاء على ما يزيد عن ٤٨ ألف دونم من أراضي قرية كيسان شرق بيت لحم في الضفة الغربية.

وقالت الوزارة في بيان صحفي إن القرار المذكور تم اتخاذه بحجة تحويلها إلى محمية طبيعية، تمهيداً لتخصيصها لصالح توسيع مستوطنات إسرائيلية مقامة على الأرض الفلسطينية في المنطقة المستهدفة.

وأشارت الوزارة إلى قيام مستوطنين بشق طريق استيطاني في أراضي قرية كيسان لربط المستوطنات المحيطة بعضها ببعض وبالمنطقة الصناعية المقامة غربها، بما يعني الاستيلاء على المزيد من الدونمات.

وأكدت أن هذه الخطوات من شأنها «تعميق وتوسيع الاستيطان في الضفة الغربية لاستكمال فصل التجمعات الفلسطينية بعضها عن بعض، وفصلها تماماً عن القدس المحتلة وإغراقها في محيط استيطاني كبير، في ترجمة عملية لضم الضفة وتقويض أية فرصة لحل الدولتين».

ورأت أن ذلك يمثل «تخريبا إسرائيليا رسميا متعمدا لأية جهود إقليمية ودولية هادفة لإحياء عملية السلام والمفاوضات، عبر خلق وقائع استيطانية كبيرة على الأرض يصبح معها الحديث عن حل الدولتين ضرب من الخيال وغير واقعي وغير عقلاني».

وحملت الخارجية الفلسطينية الحكومة الإسرائيلية المسؤولية كاملة عن استمرار التوسع الاستيطاني ونتائجه وتداعياته على ما تبقى من فرصة أمام الحل السياسي للصراع وتحقيق السلام، خاصة تداعياته على الأمن والاستقرار.

وأكدت أن «استمرار إسرائيل كقوة احتلال في تقويض فرصة تطبيق حل الدولتين هي دعوة صريحة لاستبدال السلام بدوامة العنف والفوضى الإقليمية، وهي استخفاف وقح بالمواقف والجهود الدولية، التي تؤكد أن حل الدولتين هو السبيل الوحيد لحل الصراع في الشرق الأوسط».

ودعت المجتمع الدولي إلى «إنهاء صمته تجاه هذا التفوق الاستيطاني المعادي للسلام، وسرعة التحرك لإنقاذ ما تبقى من مصداقية للأمم المتحدة وقراراتها، وانقاذ عملية السلام وحل الدولتين قبل فوات الآوان».

من جهة أخرى رفضت حركتا حماس والجهاد أمس قرار الحكومة الفلسطينية بشأن إجراء انتخابات للهيئات المحلية البلدية مجزأة على مراحل.

وصرح الناطق باسم حماس في غزة حازم قاسم للصحفيين بأن قرار الحكومة بشأن الانتخابات المحلية «ملهاة واستخفاف بالشعب الفلسطيني وحقه الأصيل في الانتخاب»، مؤكدا جاهزية الحركة التامة للمشاركة في انتخابات شاملة وفق جدول زمني.

من جهتها ، أعلنت حركة الجهاد رفضها إجراء أي انتخابات دون التوافق على برنامج سياسي واضح ومحدد يستند إلى مواجهة إسرائيل، داعية لأهمية تشكيل مرجعية وطنية لإدارة الشأن الداخلي.

وأعلنت لجنة الانتخابات المركزية الفلسطينية قبل أسبوع تسلمها قرار الحكومة الذي حدد يوم ١١ ديسمبر المقبل موعدا لعقد المرحلة الأولى من الانتخابات المحلية التي تشمل المجالس القروية والمجالس البلدية المصنفة «ج» في الضفة الغربية وقطاع غزة.

المهندس الفلسطيني مازن سليح يعرض الأضرار الناجمة عن حرق النفايات الإلكترونية في أشجار الزيتون ، قرب الخليل في الضفة الغربية المحتلة رويترز

غدا..ماكرون وميقاتي يبحثان في باريس إصلاحات الاقتصاد اللبناني

باريس-أ ف ب: يستقبل الرئيس الفرنسي إيمانويل ماكرون غدا رئيس الوزراء اللبناني الجديد نجيب ميقاتي حول مائدة غداء لبحث الأزمة الاقتصادية والاجتماعية غير المسبوقة التي يشهدها لبنان والإصلاحات الواجب تطبيقها للخروج منها.

وأعلن قصر الإليزيه أنه خلال غداء العمل سيناقش ماكرون وميقاتي «التدابير والإصلاحات الواجب تطبيقها» في بيروت «وكذلك جدولها الزمني».

كما سيتم التطرق إلى «دور فرنسا والأسرة الدولية لمواكبة نجيب ميقاتي وحكومته في تطبيق برنامج الإصلاحات هذا».

زار ماكرون لبنان مرتين منذ الانفجار الهائل في مرفأ بيروت في الرابع من أغسطس ٢٠٢٠، ويبذل جهودا كبرى حيال الأزمة اللبنانية.

ونتج الانفجار الذي وصلت أصداؤه إلى جزيرة قبرص، عن تخزين كميات من مادة نيترات الأمونيوم من دون اجراءات وقائية، وتسبب بمقتل ٢١٤ شخصاً على الأقل وإصابة أكثر من ٦٥٠٠ آخرين.

وألحق دماراً هائلا في المرفأ وأحياء في محيطه، وطالت اضراره معظم المدينة وضواحيها.

ويزور ميقاتي باريس بعد خمسة أيام على منح مجلس النواب اللبناني الثقة لحكومته التي تشكلت في ١٠ سبتمبر بعد فراغ استمر ١٣ شهرا وفاقم الأزمة في البلد.وتقع على عاتق الحكومة الجديدة مهمّات صعبة، أبرزها محاولة وقف الانهيار الاقتصادي.

وسيتعيّن عليها كذلك استئناف التفاوض مع صندوق النقد الدولي والإشراف على الانتخابات النيابية المقبلة المقرّرة في مايو من العام المقبل.

تعكس تطلع العراقيين لمستقبل أفضل

الكاظمي : العراق أكمل متطلبات إنجاح الانتخابات

بغداد - د ب أ: أكد رئيس الوزراء العراقي مصطفى الكاظمي امس أن الجهاز الحكومي أتم توفير جميع متطلبات إنجاح الانتخابات العامة البرلمانية المبكرة المقبلة في العراق سواء من الجانب الأمني أو تقديم الدعم اللوجستي وغيرها من الأمور التي طلبتها المفوضية العليا المستقلة للانتخابات في العراق. وقال الكاظمي ، خلال اطلاعه أمس على سير تنفيذ عملية المحاكاة الثالثة والأخيرة للعملية الانتخابية التي جرت في مقر المفوضية العليا المستقلة للانتخابات ، إن «الهدف من هذه المحاكاة هو الخروج بانتخابات نزيهة، تعكس تطلع العراقيين إلى مستقبل أفضل، وأن تعبر نتائجها بشكل حقيقي عن إرادة الشعب العراقي»، حسب بيان للحكومة العراقية.

وأشاد بـ «عملية المحاكاة التي ظهرت بمستوى ناجح ومطمئن، وأن هذا النجاح سيكون رسالة مهمة للمواطنين والسياسيين، مع حرصنا على تلافي أي نسبة خطأ مهما كانت صغيرة».

وجرى خلال عملية المحاكاة، تقديم عرض تفصيلي وشرح شامل أمام رئيس الوزراء لجميع فقرات تنفيذ العملية الانتخابية التي ستجري في العاشر من شهر أكتوبر المقبل. وتعد هذه المرة الثالثة التي تجري فيها المفوضية العليا المستقلة للانتخابات في العراق عملية محاكاة تعكس ذروة استعدادات المفوضية العليا المستقلة للانتخابات تسبق عملية الاقتراع التي ستشهدها البلاد صبيحة العاشر من الشهر المقبل.

مسؤولو مفوضية الانتخابات العراقية في مدينة السليمانية يقومون بمحاكاة يوم اقتراع لاختبار تشغيل أنظمتها قبل الانتخابات البرلمانية المقبلة أ ف ب

اجتماع خليجي أوروبي يؤكد تعزيز العلاقات وتنسيق المواقف

الرياض-د ب أ: عُقد اجتماع خليجي مشترك مع الاتحاد الأوروبي، وذلك على هامش اجتماعات الدورة السادسة والسبعين للجمعية العامة للأمم المتحدة بنيويورك.

وذكر بيان صدر عن الأمانة العامة لمجلس التعاون الخليجي أمس أنه جرى خلال الاجتماع، الذي عقد الثلاثاء، استعراض الملفات والقضايا ذات الاهتمام المشترك والتأكيد على تعزيز العلاقات والتعاون بين الجانبين وتنسيق المواقف لخدمة المصالح المشتركة.

كما تم استعراض ملف مفاوضات التجارة الحرة بين مجلس التعاون والاتحاد الأوروبي وأهمية الدفع بها واستكمال هذا الملف لما يمثله من أهمية لتعزيز العلاقات التجارية والاقتصادية بين الجانبين.

كما تناول الاجتماع كافة القضايا الإقليمية والدولية والتي تتعلق بأمن المنطقة، وأهمية دور المجتمع الدولي في «تعزيز الأمن والسلم واحترام القانون الدولي وميثاق الأمم المتحدة ورفض التدخل في الشؤون الداخلية ونبذ التطرف والإرهاب والعنف لاسيما والعالم والمنطقة تواجه العديد من التحديات التي تتطلب تكاتف جهود المجتمع الدولي وتعاونه لمواجهتها».

إيران تستعرض ٦٥٠ قطعة بحرية حربية في مياه الخليج

طهران-د ب أ: نظمت القوة البحرية للحرس الثوري الإيراني أمس عرضا بحريا كبيرا في مياه الخليج.ووفقا لوكالة «تسنيم» الإيرانية فقد شارك في العرض ٦٥٠ قطعة بحرية حربية.

وقال مسؤول ببحرية الحرس الثوري إن العرض «يظهر استعداد قوات التعبئة الشعبية والعسكرية للقيام بالمهام». وأشار إلى استعداد القوات البحرية للحرس الثوري للقيام بمهام دفاعية عن الحدود البحرية.

وقال إن الخليج «آمن للأصدقاء وغير آمن للأعداء»، مضيفا أنه «تتم مراقبة جميع تحركات الأعداء في الخليج وفي حال حدوث أي خطأ في الحساب، سيتم التعامل معهم بحزم».

التحالف : تدمير طائرتين مفخختين غرب السعودية

الرياض-د ب أ: أعلن تحالف دعم الشرعية في اليمن، الذي تقوده السعودية،أمس اعتراض وتدمير طائرتين مسيرتين مفخختين أطلقهما مقاتلو جماعة أنصار الله نحو خميس مشيط (جنوب غرب) المملكة . وقال تحالف دعم الشرعية في اليمن في بيان صحفي أمس إنه «يتابع نشاط جماعة أنصار الله بإطلاق المسيرات المفخخة، ويتخذ إجراءات صارمة لحماية المدنيين».

وكان التحالف أعلن الثلاثاء، «اعتراض وتدمير ٣ طائرات مسيرة مفخخة أطلقها جماعة أنصار الله».

وخلال الأيام السابقة، أعلن التحالف، اعتراض عدد من الهجمات بالطائرات المسيرة والصواريخ البالستية أطلقتها جماعة أنصار الله باتجاه الأراضي السعودية، تزامناً مع تجدد الجهود الدبلوماسية لإنهاء الحرب المستمرة منذ ٧ سنوات، عن طريق المبعوث الأممي الجديد هانز جرودنبرج.

المغرب..اتفاق على تشكيل حكومة ائتلافية جديدة

الرباط -رويترز: قال رئيس الوزراء المغربي المكلف عزيز أخنوش أمس إن أكثر ٣ أحزاب حصولا على مقاعد في الانتخابات البرلمانية التي جرت هذا الشهر، وهي أحزاب التجمع الوطني للأحرار والأصالة والمعاصرة والاستقلال، اتفقت على تشكيل حكومة جديدة.

وكلف الملك محمد السادس في العاشر من سبتمبر أخنوش، وهو زعيم حزب التجمع الوطني للأحرار، بتشكيل حكومة جديدة بعد أن جاء حزبه في صدارة الفائزين بالانتخابات بحصوله على ١٠٢ من ٣٩٥ مقعدا في البرلمان.

وستشكل الأحزاب الثلاثة مجتمعة أغلبية مريحة إذ تشغل ٢٧٠ مقعدا في البرلمان، في حين يتطلب الأمر ١٩٨ صوتا لتمرير أي تشريع.

ويتعين أن يحصل أخنوش على موافقة الملك، الذي يملك القول الفصل في كافة القضايا المهمة، على تشكيلة الحكومة قبل إعلانها.

وقال رئيس الوزراء المكلف إن الأحزاب الثلاثة لديها اهتمام مشترك هو التركيز على الإصلاحات الاقتصادية والاجتماعية.

ومُني حزب العدالة والتنمية الإسلامي المعتدل بهزيمة ثقيلة في الانتخابات، وقال إنه سينضم للمعارضة مع أحزاب يسارية، وذلك بعد أن كان أكبر الأحزاب في جولتي الانتخابات السابقتين وظل زعيمه يشغل منصب رئيس الوزراء منذ ٢٠١١.

مباحثات عربية أوروبية للحد من توترات الشرق الأوسط

طهران-د ب أ: شاركت إيران والسعودية في اجتماع ضم ممثلين عن الدول التي شاركت في القمة التي استضافتها العاصمة العراقية بغداد مؤخرا.

ووصفت وكالة «بلومبرج» للأنباء اللقاء، الذي ضم كبار الدبلوماسيين من إيران والسعودية والاتحاد الأوروبي للمرة الثانية في أقل من شهر، بأنه مؤشر على تكثيف الجهود للحد من التوترات في الشرق الأوسط فيما تستعد طهران لاستئناف المحادثات الهادفة لإعادة إحياء الاتفاق النووي لعام ٢٠١٥ .

ووفقا لوكالة أنباء الجمهورية الإسلامية الإيرانية (إرنا) فقد شارك في الاجتماع وزراء خارجية أو مسؤولون كبار من إيران وتركيا والسعودية والكويت ومصر والأردن وقطر وفرنسا ومسؤول السياسة الخارجية في الاتحاد الاوروبي وأمين عام الجامعة العربية وأمين منظمة التعاون الإسلامي وأمين مجلس التعاون الخليجي، وترأس الاجتماع وزير الخارجية العراقي فؤاد حسين. وقد تم عقده بمقر إقامة الوزير العراقي في نيويورك على هامش اجتماعات الجمعية العامة للأمم المتحدة.

ونقلت الوكالة عن الوزير الإيراني حسين أمير عبد اللهيان القول إن أولوية الحكومة الإيرانية الجديدة هي تعزيز وتنمية العلاقات مع دول الجوار والمنطقة.

إسلام آباد تشدد الرقابة على اللاجئين وتحذّر من حرب أهلية

اجتماع روسي صيني باكستاني لدعم تشكيل حكومة شاملة في أفغانستان

كابول - عواصم - وكالات: بدأت باكستان بجمع البيانات الحيوية الخاصة باللاجئين الأفغان والتحقق منها، في خطوة يُنظر إليها على أنها تشديد للرقابة على اللاجئين الذين يعيشون في البلاد منذ عقود.

وتجري عملية التحقق من البيانات بعد ١٠ أعوام من آخر عملية مماثلة سابقة، ومن المرجح أن تكتمل بحلول أبريل ٢٠٢٢ .

وقال بابار مالك، المتحدث باسم المفوضية السامية للأمم المتحدة لشؤون اللاجئين، أمس: «هذه هي المرة الأولى التي يتم فيها إصدار بطاقات ذكية للاجئين».

ووفقا للحكومة الباكستانية، يعيش أكثر من ٣ ملايين لاجئ أفغاني في البلاد، وأكثر من نصفهم لا يحملون وثائق.

من جهة أخرى حذر رئيس وزراء باكستان عمران خان من أن أفغانستان ستنزلق إلى حرب أهلية في حال أخفقت طالبان بتشكيل حكومة شاملة. وقال خان في حوار مع هيئة الاذاعة البريطانية « بي بي سي» باللغة الأردية « إذا لم يشركوا جميع الفصائل، ستندلع حرب أهلية عاجلا أم آجلا».

ويبدو أن تعليقاته تعد أول «رسالة قوية» لطالبان توجهها باكستان التي تتهم منذ وقت طويل بدعم الحركة.

وقال خان «ذلك سوف يعني أن تكون أفغانستان غير مستقرة وفوضوية ومكانا مثاليا للإرهابيين. هذا ما يدعو للقلق».

وتأتي تعليقات خان في الوقت الذي عقد فيه دبلوماسيون من روسيا والصين وباكستان اجتماعا مشتركا مع رئيس إدارة طالبان في كابول للدفع لتشكيل حكومة شاملة.

وقالت وزارة الخارجية الباكستانية إن ممثلين من باكستان التقوا أيضا بالرئيس السابق حامد كرزاي والسياسي البارز عبد الله عبد الله.

و قالت وزيرة الخارجية البريطانية ليز تروس في بيان بالأمم المتحدة إن بريطانيا تدعو الصين وروسيا للاتفاق على نهج دولي للحيلولة دون أن تصبح أفغانستان ملاذا للمتشددين.

وسيلتقي وزراء خارجية بريطانيا والصين وروسيا والولايات المتحدة وفرنسا مع الأمين العام للأمم المتحدة أنطونيو جوتيريش خلال اجتماعات الجميعة العامة للأمم المتحدة في نيويورك.

وقالت وزيرة الخارجية البريطانية في بيان قبل الاجتماع «إذا أردنا الحيلولة دون أن تصبح أفغانستان ملاذا للإرهاب العالمي فإن المجتمع الدولي بما في ذلك روسيا والصين بحاجة إلى العمل بشكل موحد فيما يتعلق بالتعامل مع طالبان».

فريق فتيات الروبوتات الأفغانيات يقمن ببناء لوحة دوائر كهربائية ، في مختبر جامعة تكساس إيه آند إم القطرية بالعاصمة الدوحة حيث تم إجلاء الأعضاء التسعة من فريق الروبوتات وعدن إلى التعليم والعمل للمشاركة بمسابقة الروبوتات العالمية أ ف ب

..والصحة العالمية تحذر من انهيار النظام الصحي الأفغاني

جنيف-د ب ا : أصدرت منظمة الصحة العالمية تحذيرا بشأن الوضع في أفغانستان.

وقال المدير العام لمنظمة الصحة العالمية تيدروس أدهانوم جيبريسوس والمدير الإقليمي أحمد المنظري أمس بعد زيارة كابول « النظام الصحي في أفغانستان على حافة الانهيار» . وأضافا«ما لم يتم اتخاذ إجراء عاجل، ستواجه أفغانستان كارثة إنسانية وشيكة».

وقال المسؤولان إنه بسبب توقف المساعدات المالية بعد تولى طالبان السلطة في أغسطس الماضي، لم تعد تملك الآلاف من المنشآت الصحية المال الكافي لشراء المواد الخام أو دفع رواتب العاملين.

وقالت منظمة الصحة العالمية « الكثير من هذه المنشآت قامت بتقليل العمليات التي تقوم بها أو أغلقت أبوابها، مما جعل المنشآت الصحية أمام قرارات صعبة تتمثل في اختيار من سيتم إنقاذه ومن سيترك ليموت».

وقالت منظمة الصحة إنها أحضرت ١٧٠ طنا من الإمدادات الطبية لأفغانستان منذ أن تولت طالبان السلطة. وأشارت إلى أنه من أجل استمرار تدفق الإمدادات، تحتاج المنظمة إلى ٣٨ مليون دولار لأربعة أشهر مقبلة.

الدنمارك تخالف الانتقادات الأوروبية

ماكرون يتوقع «إجراءات ملموسة» لإعادة الثقة مع بايدن

باريس-كوبنهاغن- وكالات: قال مكتب الرئيس الفرنسي إيمانويل ماكرون إن الرئيس يتوقع «إجراءات ملموسة» من الولايات المتحدة لاستعادة الثقة بين البلدين، عندما يجري اتصالا هاتفيا مع الرئيس الأمريكي جو بايدن .

واستدعت باريس الأسبوع الماضي سفيريها من الولايات المتحدة وأستراليا بعد أن وقعت واشنطن وبريطانيا صفقة غواصات نووية مع كانبيرا مما دفعها لإلغاء صفقة سابقة لغواصات فرنسية التصميم بقيمة ٤٠ مليار دولار.

وأعلنت رئيسة الوزراء الدنماركية ميت فريدريكسن أمس ان بلادها، إحدى أقرب حلفاء الولايات المتحدة في أوروبا، «لا تفهم على الإطلاق» الانتقادات الفرنسية والأوروبية الموجهة لواشنطن في أزمة الغواصات، مدافعة عن الرئيس الأمريكي «المخلص جدا» جو بايدن.

يتناقض موقف كوبنهاغن مع اجتماع بروكسل الثلاثاء حيث أعرب الأوروبيون عن تضامنهم مع باريس، رغم إصرار العديد من الدول على الحفاظ على العلاقة عبر الأطلسي.

وأعلنت فريدريكسن في مقابلة أجرتها معها صحيفة بوليتيكن الدنماركية وهي في نيويورك، «أعتقد أنه من المهم أن أقول - فيما يتعلق بالمناقشات الجارية في أوروبا في الوقت الحالي - إنني أرى بايدن مخلصًا جدًا للتحالف عبر الأطلسي».

وأوضحت المسؤولة الاشتراكية الديمقراطية «عموما علينا ألا نحول التحديات الملموسة التي ستظل موجودة بين الحلفاء إلى شيء لا ينبغي أن تكون عليه. أود حقًا أن أحذر من ذلك».

أما بشأن انتقادات باريس وبروكسل التي وجهت لواشنطن منذ أن تخلت أستراليا عن عقد ضخم لشراء غواصات فرنسية لصالح الولايات المتحدة والمملكة المتحدة، فقالت «لا أستطيع فهمها. لا أفهمها إطلاقاً».

وأضافت «هذا لا يعني أننا في الحكومة الدنماركية نتفق بالضرورة مع الولايات المتحدة في كل الامور، وقلنا أيضًا إننا كنا نود أن نرى انسحابًا مختلفًا من أفغانستان. لكنني لا أشعر مطلقًا بأن هناك ما يحبط مع الإدارة الأمريكية الجديدة».

باعتبارها حليفًا قويًا للولايات المتحدة التي حاربت إلى جانبها في العراق وأفغانستان، تعرب الدنمارك بانتظام أنها تعطي الأولوية لحلف شمال الأطلسي بدلاً من إطار دفاعي أوروبي.

الرئيس الفرنسي إيمانويل ماكرون يلقي كلمة بقصر الإليزيه في باريس أ ف ب

سول تطالب باستئناف الحوار بين الكوريتين وواشنطن

الأمم المتحدة (الولايات المتحدة-أ ف ب: طالب رئيس كوريا الجنوبية مون جاي-إن في خطاب ألقاه الثلاثاء من على منبر الأمم المتّحدة في نيويورك بأن «تُستأنف سريعاً» المحادثات المجمّدة منذ ٢٠١٩ بين كوريا الشمالية والولايات المتّحدة بشأن برامج بيونج يانج للأسلحة النووية والبالستية.

والنداء الذي أطلقه رئيس كوريا الجنوبية في اليوم الأول من اجتماعات الجمعية العامة للأمم المتّحدة، يأتي بعد أسبوع من إجراء بيونج يانج تجربة على صاروخ بالستي ردّت عليها سول بمثلها على الفور.

وفي خطابه في الدورة السنوية للجمعية العامة للأمم المتحدة قال مون «أدعو لأن يُستأنف سريعاً الحوار بين الكوريتين، وبين الولايات المتّحدة وكوريا الشمالية».

وأعرب عن «الأمل في أن تتجسّد على شبه الجزيرة الكورية قوة الحوار والتعاون القادر على صنع السلام» في هذه المنطقة.

وفي ١٥ سبتمبر أجرت سول تجربة إطلاق ناجحة لصاروخ بالستي من غواصة، لتصبح بذلك سابع دولة في العالم تمتلك هذه التكنولوجيا. وأتت هذه التجربة بعد ساعات من إطلاق كوريا الشمالية، الدولة التي تمتلك سلاحاً نووياً، صاروخين بالستيين باتجاه البحر.

اجتماع إيراني أوروبي تحضيري لاستئناف المفاوضات

بروكسل-رويترز: قال الاتحاد الأوروبي في بيان أمس إن مسؤول السياسة الخارجية بالاتحاد جوزيب بوريل اجتمع مع وزير الخارجية الإيراني الجديد حسين أمير عبد اللهيان على هامش اجتماعات الجمعية العامة للأمم المتحدة.

تم ترتيب اللقاء نظرا لعدم عقد اجتماع وزاري للأطراف الموقعة على اتفاق ٢٠١٥ النووي خلال فترة جلسات الجمعية العامة.

وذكر الاتحاد الأوروبي في بيان «أكد وزير الخارجية الإيراني الرغبة في استئناف المفاوضات في موعد قريب»، وأضاف أن بوريل «أكد مجددا على الأهمية البالغة لاستئناف محادثات فيينا على وجه السرعة».

وعقدت القوى العالمية ٦ جولات من المحادثات غير المباشرة بين الولايات المتحدة وإيران في فيينا بهدف محاولة ترتيب كيفية عودة الأطراف إلى الالتزام بالاتفاق النووي الذي انسحب منه الرئيس الأمريكي السابق دونالد ترامب في ٢٠١٨.

نجاة مساعد الرئيس الأوكراني من محاولة اغتيال

كييف/موسكو - رويترز: أصاب وابل من الرصاص سيارة تقل مساعدا للرئيس الأوكراني فولوديمير زيلينسكي أمس فيما وصفه مسؤول كبير بمحاولة اغتيال، وقال زيلينسكي إن ما جرى قد يكون رسالة موجهة له.

ونجا المساعد، سرهي شيفير، دون أذى لكن الشرطة قالت إن سائقه جُرح بعد أن أصابت أكثر من ١٠ رصاصات السيارة بالقرب من قرية ليسنيكي على مشارف العاصمة كييف.

وقالت محطة تلفزيونية محلية إنه تسنى رؤية آثار ما لا يقل عن ١٩ رصاصة على جانب السيارة الذي يجلس فيه السائق.

وقالت الشرطة في بيان إنها فتحت تحقيقا جنائيا للاشتباه في محاولة ارتكاب جريمة قتل عمد.

وقال زيلينسكي، الموجود حاليا في نيويورك من أجل اجتماعات الجمعية العامة للأمم المتحدة، إنه لا يعرف حتى الآن من المسؤول عن الهجوم الذي أصاب النخبة السياسية في البلاد بالصدمة.

وأضاف في بيان بثه التلفزيون «لا أعرف بعد من يقف وراء هذا. إرسال رسالة لي بإطلاق النار على صديقي ضعف».

وشيفير مقرب من الرئيس ويقود مجموعة من المستشارين. وارتقى زيلينسكي إلى السلطة على وعد بالتصدي للنفوذ السياسي لرجال الأعمال ومحاربة الفساد، وقال ميخايلو بودولياك، أحد مستشاري الرئيس، إن محاولة الاغتيال قد تكون نتيجة للحملة على نفوذ رجال الأعمال.

مجلس الشؤون الادارية للقضاء
المحكمة الابتدائية بإبراء
أمـــانة سـر المحكمة

إعلان
بيع قضـائي

تعلن أمانة سر المحكمة الابتدائية بإبراء قسم التنفيذ عن بيع قضائي بملفات التنفيذ المقيدة ضد/ شركة شيزائي توركش (س.ت.ف.أ انشاءات) وشركة ليتون الشرق الاوسط (بي أي سي للمقاولات) بالمزاد العلني للمركبات التي تم حجزها قضائيا وهي كالآتي:

١- المركبة رقم (١١٢٥/ي م تجاري) من نوع تويوتا دفع رباعي راف 4 بيضاء اللون طراز ٢٠١٣م وبحالة جيدة جدا وتقدر بسعر أساسي قدره ٣٣٠٠ ر.ع ثلاثة آلاف وثلاثمائة ريال عماني.

٢- المركبة رقم (٢٥٠٨/ي س تجاري) من نوع فوجيل ماكينة تسوية اسطواني طراز ٢٠١٣م وبحالة جيدة وتقدر بسعر أساسي قدره ٢٥٠٠ ر.ع ألفان وخمسمائة ريال عماني.

٣- المركبة رقم (٩٠٣٧/ي س تجاري) من نوع بوماج ماكينة تسوية اسطواني طراز ٢٠١٣م وبحالة جيدة وتقدر بسعر أساسي قدره ٤٠٠٠ ر.ع أربعة آلاف ريال عماني.

٤- المركبة رقم (٦٥٠٦/د ك تجاري) من نوع ميتسوبيشي صهاريج وقود بيضاء اللون طراز ٢٠٠٨م وتقدر بسعر أساسي قدره ٢٠٠٠ ر.ع ألفا ريال عماني.

٥- المركبة رقم (٧٨٧٨/أ ك تجاري) من نوع ميتسوبيشي صهاريج مياه طراز ٢٠٠٤م زرقاء اللون وبحالة جيدة وتقدر بسعر أساسي قدره ٨٥٠ ر.ع ثمانمائة وخمسون ريالا عمانيا.

٦- المركبة رقم (٦٥٠٠/د ي تجاري) من نوع ميتسوبيشي شاحنة بيضاء اللون طراز ٢٠٠٤م وبحالة جيدة وتقدر بسعر أساسي قدره ١٨٠٠ ر.ع ألف وثمانمائة ريال عماني.

٧- المركبة رقم (٨٦٣٦/ي س تجاري) من نوع رافعة بيضاء اللون وبحالة جيدة جدا وتقدر بسعر أساسي قدره ١٤٥٠٠ ر.ع أربعة عشر ألفا وخمسمائة ريال عاني.

٨- المركبة رقم (٦٤٩٥/د ك تجاري) من نوع ميتسوبيشي ورشة متحركة بيضاء اللون طراز ٢٠٠٥م وبحالة جيدة وتقدر بسعر أساسي قدره ١٥٥٠ ر.ع ألف وخمسمائة وخمسون ريالا عمانيا.

٩- المركبة رقم (٧١٦٠/د ك تجاري) من نوع سكانيا شاحنة صهاريج وقود بيضاء اللون طراز ٢٠٠٥م وبحالة جيدة جدا وتقدر بسعر أساسي قدره ٥٥٠٠ ر.ع خمسة آلاف وخمسمائة ريال عماني.

وذلك في تمام الساعة التاسعة من يوم الاربعاء الموافق ٢٠٢١/٩/٢٢م بمقر المنفذ ضدها/ شركة شيزائي توركش الكائن بمنطقة الرويكة بالقرب من منطقة الحايمة بولاية ابراء وعلى الراغبين في الشراء الحضور في المكان والزمان المشار إليهما ويدفع الراسي عليه المزاد الثمن فورا وإلا أعيد البيع على ذمته في نفس الجلسة ويعتبر محضر البيع سندا للتنفيذ بفرق الثمن بالنسبة إليه ولمعاينة المركبات التواصل مع قسم التنفيذ بالمحكمة على رقم: (٢٥٥٨٧٠٨٥).

أمانة سر المحكمة

مجلس الشؤون الادارية للقضاء
المحكمة الابتدائية بمسقط
أمانة سر المحكمة

إعلان بيع قضائي

بناء على طلب التنفيذ التجاري رقم: ٢٠١٤/٢٦٥٨ المقدم من/ ستاندرد تشارترد انشورانس ليمتد لتنفيذ الحكم الصادر في الدعوى التجارية رقم: ٢٠١٣/٨٧٨ لإلزام المنفذ ضدها/ خديجة بنت سيف بن سالم الحبسية بسداد مبلغ قدره ٢,٩٧٦,٥٩٥/٩٢٩ ر.ع (مليونان وتسعمائة وستة وسبعون ألفا وخمسمائة وخمسة وتسعون ريالا عمانيا وتسعمائة وتسع وعشرون بيسة) والمصاريف ومبلغ (١٠٠ ر.ع) مائة ريال عماني اتعاب محاماة.

تعلن أمانة سر المحكمة عن بيع قضائي - بالمزاد العلني - بمقرها الكائن في (حي الخوير - بمجمع المحاكم خلف مجلس الشؤون الادارية للقضاء) ابتداء من الساعة العاشرة صباحا من يوم الخميس تاريخ ٢٠٢١/١٠/٧م للعقارات السابق حجزها قضائيا.

١- قطعة الارض السكنية رقم (٣٠٠) مربع م/١ شمال العذيبة/ بوشر مساحة ٣٨٨ م٢.

٢- قطعة الارض السكنية رقم ٧٥٧٣٠٠ م/١ شمال المسفاة/ بوشر مساحة ٦٠٥م٢.

٣- القطعة رقم (٦٤) مربع (٢٥) الخوير/ بوشر بمساحة ٥٠٠ م٢ بالاستعمال السكني.

وعلى راغبي الشراء الاتصال بالخبير العقاري (يحيى بن خميس بن عبدالله العامري) الاول هاتف (٩٩٣٧٩٩٦٦) لمعاينة العقارات على ان يدفع الراسي عليه المزاد الثمن فورا او ثلثه على الأقل بالاضافة الى كافة المصاريف وإلا أعيدت المزايدة على ذمته في نفس الجلسة عملا بأحكام المرسوم السلطاني رقم ٢٠٠٢/٢٩ بإصدار قانون الإجراءات المدنية والتجارية.

أمانة سر المحكمة

مجلس الشؤون الادارية للقضاء
المحكمة الابتدائية بمسقط
أمانة سر المحكمة

إعـلان قضـائي

تعلن أمانة سر المحكمة أن المدعية/ شركة عمان شابورجي ش.م.م قد أقامت الدعوى التجارية رقم: ٢٠٢١/١٣١٠/٢٦١ ضد المدعى عليها/ شركة الخطوط الهندسية ش.م.م لمطالبتها بالآتي:

أولا: إلزام المدعى عليها بأداء مبلغ قدره (ثمانية وأربعون ألفا وخمسمائة وخمسة عشر ريالا عمانيا ومائتان واثنتان وخمسون بيسة) قيمة خطاب الضمان.

ثانيا: إلزام المدعى عليها بأداء مبلغ قدره (عشرة آلاف ريال عماني) تعويضا عن اخلالها بالعقد.

ثالثا: إلزام المدعى عليها بالمصاريف ومبلغ خمسة آلاف ريال عماني اتعابا للمحاماة.

ونظرا لتعذر إعلان المدعى عليها بالطرق العادية، يعتبر هذا النشر إعلانا لها بموعد نظر الدعوى في يوم الخميس الموافق ٢٠٢١/١٠/٧ الساعة التاسعة بمقر المحكمة الابتدائية (بمسقط) عملا بالمادة (١١) من قانون الإجراءات المدنية والتجارية الصادر بالمرسوم السلطاني رقم ٢٠٠٢/٢٩م وتعديلاته.

أمانة سر المحكمة

مجلس الشؤون الادارية للقضاء
المحكمة الابتدائية بنزوى
أمانة سر المحكمة

إعلان قضائي
بطلب التنفيذ

بناء على

الحكم رقم	الدائرة	ملف التنفيذ
(٢٠١٩/٢٣١٣/٦٢)	(تنفيذ تجاري)	(٢٠٢١/٩١٠٣/٢٤)

الحق المطالب به حكمت المحكمة بالزام المدعى عليها بأن تؤدي للمدعية مبلغا قدره ١٠٢,٢٥١ ر.ع مائة وألفان ومائتان وواحد وخمسون ريالا ومبلغ ٣٠٠ ر.ع ثلاثمائة ريال عماني تعويضا جراء حبس المال والزامها بالرسوم والمصاريف ومبلغ مائة ريال ١٠٠ ر.ع مقابل اتعاب المحاماة ورفض مازاد على ذلك من طلبات

اسماء الاطراف	الصفة	الرقم المدني
شركة التعاضد لتجارة الاجهزة المنزلية ش.م.م	طالبة التنفيذ	
ابو ليبا الدولية ش.م.م مركز نور الحياة للتسوق	منفذ ضدها	١٧٦٧٦٦٦

ونظرا لتعذر إعلان المنفذ ضدها بالطرق العادية ، عليه يعتبر هذا النشر اعلانا لها متضمنا تكليفها بالوفاء بما هو مطلوب منها أعلاه خلال سبعة أيام من تاريخ هذا النشر، عملا بالمادتين (١١) و(٣٥٦) من قانون الإجراءات المدنية والتجارية.

أمانة سر المحكمة

مجلس الشؤون الادارية للقضاء
المحكمة الابتدائية بصحار
أمانة سر المحكمة

إعلان حكم لسريان
ميعاد الاستئناف

تعلن أمانة سر المحكمة الابتدائية بصحار أن المدعي/ بنك العز الاسلامي قد أقام امامه الدعوى التجارية الفردية رقم: (٢٠٢١/١٣٠١/١٩٩) ضد المدعى عليه/ إبراهيم بن مراد بن محمد بن علي البلوشي وبتاريخ ٢٠٢١/٧/١٣م حكمت المحكمة:

أولا: بإلزام المدعى عليه بان يؤدي للمدعي عن مديونية المرابحة الاولى مبلغا قدره (٩١٧٤,٠٣٠ ر.ع) تسعة آلاف ومائة وأربعة وسبعون ريالا عمانيا وثلاثون بيسة.

ثانيا: بإلزام المدعى عليه بأن يؤدي للمدعي عن مديونية المرابحة الثانية مبلغا قدره (٢٩٧٢,١٨٠ ر.ع) ألفان وتسعمائة واثنان وسبعون ريالا عمانيا ومائة وثمانون بيسة وغرامة بواقع (١٪) سنويا عن التأخير من تاريخ رفع الدعوى حتى تمام السداد.

ثالثا: بإلزام المدعى عليه بأن يؤدي للمدعي عن مديونية بطاقة القرض الحسن الاسلامية مبلغا قدره (٣١٣٨٤٠ ر.ع) ثلاثمائة وثلاثة عشر ريالا عمانيا وثمانمائة وأربعون بيسة.

رابعا: بإلزام المدعى عليه بالمصاريف ومبلغ (٥٠ ر.ع) خمسين ريالا عمانيا مقابل اتعاب المحاماة وبرفض ما عدا ذلك من طلبات.

ولما كان المحكوم عليه لم يحضر أحد من طرفه جلسة النطق بالحكم وتعذر إعلانه بالطرق العادية، فإن هذا يعتبر إعلانا له بالحكم طبقا للمادتين (١١ ، ٢٠٤) من قانون الإجراءات المدنية والتجارية الصادر بالمرسوم السلطاني رقم (٢٠٠٢/٢٩م) . علما بأن الإعلان ينتج أثره من تاريخ النشر .

أمانة سر المحكمة

مجلس الشؤون الادارية للقضاء
المحكمة الابتدائية بصحار
أمانة سر المحكمة

إعلان حكم لسريان
ميعاد الاستئناف

تعلن أمانة سر المحكمة الابتدائية بصحار أن المدعية/ شركة مسقط للصناعات الحديدية قد أقامت امامها الدعوى التجارية الفردية رقم: (٢٠٢٠/١٣٠٤/٣٤٥) ضد المدعى عليها/ تلال الفلاح للتجارة والمقاولات لمالكها/ خالد بن عبدالله بن غريب البلوشي

وبتاريخ ٢٠٢١/٧/١١م حكمت المحكمة بإلزام المدعى عليها بأن تؤدي للمدعية مبلغا قدره (٤٦٨١,٢٠٠ ر.ع) أربعة آلاف وستمائة وواحد وثمانون ريالا ومائتا بيسة ومبلغا قدره (٣٠٠ ر.ع) ثلاثمائة ريال عماني مقابل اتعاب المحاماة والمصاريف ورفض ما زاد على ذلك من طلبات.

ولما كان المحكوم عليها لم يحضر أحد من طرفها جلسة النطق بالحكم وتعذر إعلانها بالطرق العادية، فإن هذا يعتبر إعلانا لها بالحكم طبقا للمادتين (١١ ، ٢٠٤) من قانون الإجراءات المدنية والتجارية الصادر بالمرسوم السلطاني رقم (٢٠٠٢/٢٩م) . علما أن الإعلان ينتج أثره من تاريخ النشر .

أمانة سر المحكمة

مجلس الشؤون الادارية للقضاء
المحكمة الإبتدائية بصحم
أمانة سر المحكمة

إعلان قضائي بطلب
التنفيذ

بناء على

الحكم رقم:	الدائرة	ملف التنفيذ :
(١٠٧/ت/٢٠١٧)	(تنفيذ تجاري)	(٢٠٢٠/٩١٠٣/٤٣٦)

الحق المطالب به (سداد مبلغ قدره ٥٩١٩ ر.ع الفائدة بواقع ٤,٩٥٪ والمصاريف)

أسماء الاطراف	الصفة	الرقم المدني
بنك مسقط	طالب التنفيذ	١١٤٥٧٣٨
أحمد بن علي بن راشد المرزوقي	منفذ ضده	١٤٢٤٢٧٠٨

ونظرا لتعذر اعلان المنفذ ضده بالطرق العادية عليه يعتبر هذا النشر اعلانا له متضمنا تكليفه بالوفاء بما هو مطلوب منه أعلاه خلال سبعة أيام من تاريخ هذا النشر عملا بنص المادتين (١١) و(٣٥٦) من قانون الاجراءات المدنية والتجارية.

أمانة سر المحكمة

الصحة العالمية: دلتا تطغى على «متحورات» كورونا الأخرى

استمرار انخفاض الإصابات والوفيات عالميا وإعطاء ٦ مليارات جرعة من اللقاح

عواصم - وكالات: أعلنت منظمة الصحة العالمية الأربعاء أن عدد حالات الإصابة والوفيات الأسبوعية الناجمة عن فيروس كورونا على مستوى العالم، استمر في الانخفاض خلال الأسبوع الماضي.

وتم تسجيل أكثر من ٣,٦ مليون إصابة وأقل بقليل من ٦٠ ألف حالة وفاة بين ١٣ و١٩ سبتمبر.

وقالت المنظمة إن هذا يرفع العدد الإجمالي للحالات المؤكدة التي تم الإبلاغ عنها على مستوى العالم إلى ما يقل قليلا عن ٢٢٨ مليون حالة.

وتم تسجيل انخفاضات كبيرة في حالات الإصابة بمنطقتي شرق المتوسط وجنوب شرق آسيا.

وسجلت الولايات المتحدة أكبر عدد من حالات الإصابة الجديدة (مليون و١٠٧ آلاف و٦٤٤)، ثم الهند (٢١١ ألفا و٢٤٢ حالة)، وبريطانيا (٢٠٣ آلاف و٧٧ حالة)، وتركيا (١٨٣ ألفا و٩٦٢ حالة).

وانخفضت الوفيات في جميع أنحاء العالم بنسبة ٧٪ مقارنة بالأسبوع السابق. وقالت منظمة الصحة العالمية إن أكثر من ٤,٦ مليون شخص في جميع أنحاء العالم توفوا حتى الآن بعد إصابتهم بكورونا خلال الجائحة.

■ طلاب المدارس الثانوية في تايوان يتلقون لقاحات ضد مرض فيروس كورونا أمس. رويترز

وفي حين سجلت مناطق أفريقيا وشرق المتوسط وجنوب شرق آسيا انخفاضا في عدد الوفيات، سجلت منطقة غرب المحيط الهادئ زيادة بنسبة ٧٪ في عدد الوفيات الأسبوعية الجديدة.

وأُبلغ عن أكبر عدد من الوفيات الجديدة في الولايات المتحدة (١٢ ألفا و٨٩٦)، وروسيا (٥٤٦٩)، والبرازيل (٣٧٢٧)، والمكسيك (٣٦٨٩).

وعلى صعيد آخر، أعطيت أكثر من ٦ مليارات جرعة من اللقاحات المضادة لكوفيد في جميع أنحاء العالم، وفقًا لتعداد أجرته وكالة فرانس برس الاربعاء استنادا الى مصادر رسمية.

يتقدم التلقيح في العالم بوتيرة منتظمة منذ ثلاثة أشهروتم بلوغ الستة مليار جرعة في ٢٩ يوما وأربعة مليارات وخمسة مليارات في ٣٠ و٢٦ يوما على التوالي.

وتم الوصول إلى المليار الأول من الجرعات خلال ١٤٠ يومًا. مع إعطائها ٢،١٨ مليار جرعة لا تزال الصين تسجل أربع جرعات من كل عشر تُعطى في جميع أنحاء العالم، تليها الهند مع ٨٢٦،٥ مليون والولايات المتحدة مع ٣٨٦،٨ مليون .

لكن مقارنة مع عدد السكان، تعتبر الإمارات الأولى لجهة التطعيم من بين البلدان التي يزيد عدد سكانها على مليون نسمة. فقد قامت بإعطاء ١٩٨ جرعة لكل ١٠٠ نسمة وباتت قريبة من تلقيح ٨١٪ من السكان بالكامل.

تليها في المجموعة الرائدة أوروجواي (١٧٥ جرعة لكل ١٠٠ نسمة) وكوبا (١٦٣) وقطر (١٦٢) والبرتغال (١٥٤).

قامت غالبية هذه البلدان بتحصين قسم كبير من سكانها بشكل كامل. وبعض البلدان مثل الإمارات وإسرائيل وأوروجواي بدأت بإعطاء الجرعة الثالثة لإطالة فترة تحصين الأشخاص الملقحين بالكامل.

فرنسا ليست بعيدة جدًا مع ١٣٩ جرعة لكل ١٠٠ نسمة وقد حصنت ٧٠،٨٪ من سكانها بالكامل.

في المقابل، باشرت معظم البلدان الفقيرة التطعيم بفضل آلية كوفاكس (منظمة الصحة العالمية وتحالف غافي) ولا يزال التطعيم ضد كوفيد غير متكافئ.

أعطت البلدان «ذات الدخل المرتفع» (وفقا لمفهوم البنك الدولي) ما يعادل ١٢٤ جرعة لكل ١٠٠ نسمة، والبلدان «ذات الدخل المنخفض» فقط ٤ جرعات. ومع ذلك، فقد كثفت الأخيرة حملاتها في الأسابيع الماضية خصوصا بواسطة الجرعات التي قدمتها بعض الدول الغنية.

وهناك ثلاث دول لم تبدأ حملة التلقيح بعد هي بوروندي واريتريا وكوريا الشمالية.

وعلى صعيد آخر، كشفت منظمة الصحة العالمية أن المتحورة دلتا طغت على المتحورات الثلاث الرئيسية المثيرة للقلق من فيروس كورونا في العالم التي باتت تشكل الآن نسبة صغيرة جدا من العينات التي يتم فحصها.

وقالت ماريا فان كيركوف المسؤولة التقنية في منظمة الصحة العالمية عن مكافحة كوفيد إن «أقل من واحد بالمائة من المتحورات المنتشرة حاليا هي من ألفا وبيتا وجاما. متحورة دلتا هي الطاغية فعليا حول العالم».

وأضافت فان كيركوف خلال لقاء مباشر عبر وسائل التواصل الاجتماعي إن دلتا «أصبحت أقوى، وأشد عدوى وأكثر منافسة الفيروسات الأخرى المنتشرة والحلول مكانها»، مشيرة الى أنه تم رصد دلتا في أكثر من ١٨٥ دولة حتى الآن.

وتخضع جميع أنواع الفيروسات للتحور مع مرور الوقت، مثل «سارس-كوف-٢» الذي تسبب بكوفيد-١٩.

وأواخر العام ٢٠٢٠ مع بدء ظهور متحورات لفيروس كورونا شكلت خطرا أكبر، قامت منظمة الصحة العالمية بتصنيفها الى متحورات مثيرة للاهتمام وأخرى مثيرة للقلق.

وقررت الوكالة التابعة للأمم المتحدة تسمية المتحورات الناشئة على أحرف الأبجدية اليونانية لتجنب وصم البلدان التي ظهرت فيها للمرة الأولى.

والى جانب المتحورات الأربع المثيرة للقلق، هناك أيضا خمسة أنواع مختلفة مثيرة للاهتمام، لكن فان كيركوف قالت إن ثلاثا منها هي ايتا ويوتا وكابا جرى خفض تصنيفها الى متحورات خاضعة للمراقبة.

وأوضحت «هذا يعود الى التغيير في الانتشار، فالمتحورات المثيرة للاهتمام تغلبت عليها المتحورات المثيرة للقلق. هي فقط لم تتمكن من الصمود».

ألمانيا: الاختبارات السريعة للكشف عن كورونا لن تعد مجانية !

أصدرت وزارة الصحة الألمانية مرسوما جديدا يقضي بإلزام المواطنين بدفع تكاليف الاختبارات السريعة لكورونا اعتبارا من ١١ أكتوبر المقبل.

واستثنى المرسوم من القرار الأشخاص الذين لا يمكن تطعيمهم، بما في ذلك الأطفال الذين تقل أعمارهم عن ١٢ عاما.

ويأتي المرسوم تنفيذا لاتفاق الحكومة الاتحادية برئاسة المستشارة أنجيلا ميركل والولايات على ضرورة إنهاء عرض الاختبارات المجانية للجميع، الذي تموله الحكومة الاتحادية منذ بداية مارس الماضي.

وترى الحكومة أنه لم يعد على دافعي الضرائب تحمل تكاليف الاختبارات المجانية بعد أن أصبحت التطعيمات المجانية متاحة الآن للجميع.

وينص المرسوم المعلن في الجريدة الرسمية الأربعاء على بعض القواعد الانتقالية، حيث يمكن للأطفال الذين تتراوح أعمارهم بين ١٢ و ١٧ عاما والنساء الحوامل إجراء اختبار مجاني واحد على الأقل في الأسبوع حتى ٣١ ديسمبر المقبل. والسبب هو أن التوصية بعموم التطعيم الصادرة عن لجنة التطعيم الدائمة (ستيكو) لم يتم الإعلان عنها إلا مؤخرا - لذلك يجب منح هذه الفئات مهلة أطول لتلقي التطعيم.

ووفقا للائحة، تتاح الاختبارات المجانية عموما للأطفال الذين لم يبلغوا سن ١٢ عاما أو كان عمرهم لا يزيد عن ١٢ عاما وثلاثة أشهر عند إجراء الاختبار. وسيظل الاختبار مجانيا للأشخاص المضطرين لاجرائه لإنهاء الحجر الصحي بسبب ظهور عدوى كورونا في محيطهم.

من جانب آخر، توقع وزير الصحة الألماني ينس شبان الوصول إلى مناعة القطيع ضد فيروس كورونا في الربيع المقبل وبالتالي انتهاء الجائحة.

وقال شبان في تصريحات لصحيفة «أوجسبورجر ألجماينه» الألمانية الصادرة الأربعاء: «إذا لم يظهر أي نوع جديد من متغيرات الفيروس لا يحمي منه التطعيم، وهو أمر غير مرجح للغاية، فسنكون قد تغلبنا على الجائحة في الربيع ويمكننا العودة إلى الوضع الطبيعي... يتم الوصول إلى مناعة القطيع دائما. السؤال الوحيد هو كيف: سواء عن طريق التطعيم أو العدوى. التطعيم هو بالتأكيد الطريقة الأكثر أمانا للوصول إلى هذا الهدف».

وأضاف الوزير: «من لا يتم تطعيمهم لديهم احتمالية عالية للإصابة بالمرض»، محذرا من الاستهانة بخطر الإصابة في ظل الانخفاض الحالي في عدد الإصابات، وقال: «في العام الماضي أيضا استرخينا في هذا الوقت من العام. لذلك لم ننته (من الجائحة) بعد. في الخريف والشتاء، عندما نكون جميعا في أماكن مغلقة على نحو أكثر ويكون جهاز المناعة أقل قوة، يزداد خطر الإصابة بالعدوى أيضا». وعزا شبان الانخفاض الحالي في عدد الإصابات بشكل رئيسي إلى نهاية موسم الاجازات وقواعد الاختبار الأكثر صرامة.

وأكد وزير الصحة أنه ما زال من السابق لأوانه إلغاء إجراءات كورونا، وقال: «إذا لم يعد لدينا أي إجراءات وقائية، فإن العدد الكبير من الأشخاص غير المطعمين سيثقلون الأعباء على وحدات الرعاية المركزة لدينا»، موضحا أن نسبة المطعمين في ألمانيا غير عالية بالقدر الكافي الذي يسمح بإعلان «يوم الحرية» كما حدث في بلدان أخرى.

تجدر الإشارة إلى أن ٦٧٪ من جميع السكان في ألمانيا تلقوا حتى الآن لقاحا واحدا على الأقل، بينما تلقى ٦٣٪ تطعيمهم بالكامل من جرعتين حتى الآن.

كما أعلن شبان عن بذل مزيد من الجهود لبحث وعلاج (لونج كوفيد)، وهي استمرار أعراض كورونا لعدة أسابيع. وذكر الوزير أنه لم يتم معرفة الكثير عن هذا الأمر حتى الآن، حيث لا توجد دراسات سريرية شاملة أو تشخيص واضح.

بريطانيا تتبادل لقاحات كورونا مع كوريا الجنوبية

ذكرت وزارة الصحة البريطانية، في بيان بالبريد الالكتروني أن المملكة المتحدة وكوريا الجنوبية ستتبادلان أكثر من مليون جرعة من لقاحات مضادة لفيروس كورونا، مع بعضهما البعض لتعزيز طرح اللقاحات، حسب وكالة «بلومبرج» للأنباء الأربعاء.

وسترسل المملكة المتحدة أكثر من مليون جرعة من لقاحات «فايزر/بيونتيك/، حيث من المتوقع أن تصل الدفعة الأولى في الأسابيع المقبلة.

وبحلول نهاية عام، ستعيد كوريا الجنوبية نفس الكمية من الجرعات إلى المملكة المتحدة، حيث تواصل الحكومة طرح برنامجها للتطعيم، وتعزيز البرنامج في أشهر الشتاء.

يأتي ذلك في أعقاب مبادرة مماثلة لتبادل اللقاحات مع استراليا.

إصابة وزير الصحة البرازيلي بفيروس كورونا أثناء تواجده في نيويورك

أصيب وزير الصحة البرازيلي مارسيلو كيروجا بفيروس كورونا خلال زيارة رسمية مع الرئيس جاير بولسونارو للأمم المتحدة في نيويورك.

وكتب كيروجا تغريدة مساء الثلاثاء قال فيها إنه سيبقى في الحجر الصحي في الولايات المتحدة الأمريكية.

وأشارت تقارير إعلامية برازيلية أن الوزير يعد ثاني مسؤول بالوفد البرازيلي المتواجد في نيويورك تثبت إصابته بفيروس كورونا.

وأفاد المكتب الصحفي للرئاسة بأن اختبارات بقية أعضاء الوفد جاءت نتيجتها سلبية.

وكان الرئيس بولسونارو قد قلل من خطورة فيروس كورونا منذ البداية، ودائما ما كان يتحدث ضد ارتداء الكمامات والإجراءات الأخرى لمواجهة الفيروس.

وأثار بولسونارو الثلاثاء الدهشة خلال بداية اجتماعات الجمعية العامة للأمم المتحدة في نيويورك بحديثه عن توجهه نحو جائحة كورونا. على سبيل المثال، أشاد باستخدام عقاقير لم يثبت فعاليتها بعد ضد فيروس كورونا.

كما أكد عدة مرات أنه لم يتلق التطعيم ضد فيروس كورونا.

وكان عمدة نيويورك بيل دي بلاسيو قد أرسل رسالة لبولسونارو يخبره فيها أنه يتعين عليه أن يحصل على اللقاح إذا أراد أن يأتي للمدينة.

وفي الأمم المتحدة يتم تطبيق « نظام الشرف»: حيث يؤكد أي شخص يدخل مبنى الأمم المتحدة في نيويورك أنه لم تثبت إصابته بفيروس كورونا خلال الـ١٠ أيام الماضية.

وفي سياق مختلف ذكرت هيئة الصحة البرازيلية (أنفيسا) أن البيانات المقدمة من المختبرات، لا تثبت أن لقاحات فيروس كورونا، تم تعبئتها في ظروف سليمة، وفق ممارسات التصنيع الجيدة، حسب وكالة «بلومبرج» للأنباء الأربعاء.

وتم تصنيع اللقاحات في موقع، غير معتمد من قبل الهيئة ولم يتم فحصه من قبل هيئة، لها جهة تنظيمية مكافئة، لتلك التابعة لهيئة الصحة البرازيلية.

وهذا القرار ينطبق فقط على الدفعات، التي تم تعبئتها في موقع، لم يتم فحصه من قبل هيئة الصحة البرازيلية.

وأضافت هيئة الصحة أن لقاحات «سينوفاك» مازالت مرخصة في البرازيل.

تشديد الأمن في ملبورن بسبب احتجاجات على قيود كوفيد

انتشر رجال الشرطة في وسط ملبورن ثانية أكبر مدن أستراليا الأربعاء في محاولة للسيطرة على احتجاجات دخلت يومها الثالث على القيود السارية لاحتواء جائحة كوفيد-١٩ في الوقت الذي سجلت فيه ولاية فيكتويا زيادة جديدة في الإصابات.

وألقت الشرطة القبض على أكثر من ٦٠ شخصا الثلاثاء بعد أن ألحق أكثر من ٢٠٠٠ متظاهر تلفيات بالممتلكات وسدوا طريقا سريعا رئيسيا وأصابوا ثلاثة من الشرطة وذلك بعد أن أغلقت السلطات مواقع البناء لمدة أسبوعين للحد من انتشار المرض.

وتجمع المحتجون من جديد في مجموعات تجوب شوارع المدينة أمس رغم نداءات لهم بالبقاء في بيوتهم لكنهم تحاشوا الاشتباك مع رجال الشرطة الذين نقلتهم حافلات عديدة، من جانبه تعهد قائد شرطة الولاية شين باتون بمنع وقوع المزيد من العنف.

وقعت الاحتجاجات بعد قرار السلطات فرض اللقاحات على عمال البناء وإغلاق مواقع البناء اعتبارا من الثلاثاء استنادا لعدم الالتزام بالقواعد الصحية.

وقالت السلطات ومسؤولون نقابيون إن جماعات متطرفة ويمينية شاركت في الاحتجاجات.

وكانت السلطات قد أغلقت سيدني وملبورن أكبر مدينتين في أستراليا بالإضافة إلى العاصمة كانبيرا منذ أسابيع لاحتواء انتشار سلالة دلتا من فيروس كورونا.

وتهدف السلطات لاستئناف الأنشطة اليومية في سيدني وملبورن تدريجيا عندما تصل نسبة البالغين الذين تلقوا اللقاح إلى ٧٠ ٪وهو ما يتوقع أن يحدث الشهر المقبل.

وسجلت ولاية فيكتوريا الأربعاء ٦٢٨ إصابة جديدة فيما يمثل أكبر زيادة يومية هذا العام بينما سجلت ولاية نيو ساوث ويلز وعاصمتها سيدني ١٠٣٥ إصابة ارتفاعا من ١٠٢٢ حالة الثلاثاء،وبلغ إجمالي الإصابات في البلاد ٩٠٣٠٠ حالة والوفيات ١١٨٦ حالة.

■ طفلة تلعب في أحد الأماكن بعد تخفيف القيود في إندونيسيا والسماح للأطفال دون سن ١٢ عامًا بالدخول إلى مركز التسوق في جاكرتا. رويترز

■ عامل طبي يجمع عينة لفحصها للكشف عن فيروس كورونا في مدينة هاربين شمال شرق الصين أمس. أ.ف.ب

مجلس الشؤون الادارية للقضاء
المحكمة الابتدائية بسمد الشأن
أمانة سر المحكمة

إعــلان نشر

الاسم	صفته	موطنه
شركة مسقط للتمويل	مدعية	مسقط بوشر الخوير الجنوبية خلف فندق بارك ان
حمد بن عامر بن خلفان الحبسي	مدعى عليه	سمد الشأن الخضراء الجديدة ولاية المضيبي شمال الشرقية هاتف رقم ٩٣٢٢٥٤٨١

تعلن أمانة سر المحكمة الابتدائية بسمد الشأن أن المدعية اقامت الدعوى رقم ٢٠٢١/١٣٠٣/٤٥م ضد المدعى عليه للمطالبة بالآتي :
١- إلزام المدعى عليه باداء المديونية البالغ قدرها ٦٣٨٣,١٤٦ ر.ع بالاضافة إلى الفائدة الاتفاقية بواقع ٨,١٧٣ ر.ع والجزائية بواقع ٢ بالمائة من تاريخ رفع الدعوى في ٢٠٢١/٨/١٦م حتى تمام السداد .
٢- التصريح ببيع المركبة الممولة والمرهونة لصالح المدعية والواردة بياناتها على النحو التالي : مركبة من نوع بايك بيكاب طراز ٢٠١٦م رقم اللوحة ب/ ٢١٩٨١ .
٣- شمول الحكم بالنفاذ المعجل كونه دينا تجاريا اعمالا لنص المادة ٣٤٧ من قانون الاجراءات المدنية والتجارية .
٤- الزام المدعى عليه بالمصاريف واتعاب المحاماة مبلغ ٥٠٠ ر.ع .
وحيث تعذر اعلان المدعى عليه بالطرق العادية يعتبر هذا النشر اعلانا له بالدعوى وتحديد جلسة يوم الاثنين الموافق ٢٠٢١/١٠/٤م الساعة (٩:١٥) بمقر المحكمة الابتدائية بسمد الشأنعملا بالمادة (١١) من قانون الاجراءات المدنية والتجارية الصادر بالمرسوم السلطاني رقم ٢٠٠٢/٢٩م وتعديلاته .

أمانة سر المحكمة

مجلس الشؤون الادارية للقضاء
المحكمة الابتدائية بالسيب
أمانة سر المحكمة

إعلان حكم

تعلن أمانة سر المحكمة الابتدائية أنه صدر حكم بتاريخ ٢٠٢٠/١٢/٢٩م في الدعوى المدنية رقم ٢٠٢٠/١٢٠٨/٨٨٣م مقامة من علي بن هلال بن حميد المعمري وقضى بالزام المحكوم ضده صلاح بن راشد بن مسلم الراسبي بسداد مبلغ قدره ٩٠٠٠ ر.ع تسعة الاف ريال والزمته بالمصاريف و ١٠٠ ر.ع مائة ريال عماني اتعاب المحاماة .

ولما كان المحكوم ضده لم يحضر جلسة النطق بالحكم وتعذر إعلانه به لعدم وجود محل اقامة معروف له فإن هذا يعتبر إعلانا له بالحكم طبقا للمادتين (١١، ٢٠٤) من قانون الإجراءات المدنية والتجارية الصادر بالمرسوم السلطاني رقم: ٢٠٠٢/٢٩م وتعديلاته .

أمانة سر المحكمة

مجلس الشؤون الادارية للقضاء
محكمة الاستئناف بصحار
أمانة سر المحكمة

إعلان قضائي

تعلن أمانة سر محكمة الاستئناف بصحار أن المستأنف ناصر سراج مياه قد اقام امامها دعوى الاستئناف رقم ٢٠٢١/٧١٠٤/٨٢٧م الدائرة العمالية ضد جسور صحار الشامخة للتجارة والمقاولات طلب في ختامها ١- قبول الاستئناف شكلا وموضوعا بالقضاء بالزام المستأنف ضدها بعدم ممانعة من نقل الكفالة ٢- الزام المستأنف ضدها بانهاء اجراءات السفر إلى بلادي في حالة عدم مقدرته على نقل الكفالة .
وقد تعذر اعلان المستأنف ضدها جسور صحار الشامخة للتجارة والمقاولات بالطرق العادية، وهذا النشر يعتبر اعلانا لها وتحديد يوم الاثنين ٢٠٢١/١٠/٤ الساعة التاسعة صباحا بمقر المحكمة الكائن بولاية صحار مجمع المحاكم بمويلح موعدا لسماعها - عملا بنص المادة (١١) من المرسوم السلطاني (٢٠٠٢/٢٩م) باصدار قانون الاجراءات المدنية والتجارية وعلى المستأنف ضدها الحضور شخصيا أو بواسطة وكيلها المفوض بوكالة مصدقة حسب الأصول في الموعد والمكان المحددين أعلاه استنادا بنص المادة ٧٥ بدلالة المادة ٢٣٠ من القانون المشار اليه.

أمانة سر المحكمة

مجلس الشؤون الادارية للقضاء
المحكمة الابتدائية بمسقط
أمانة سر المحكمة

إعــلان قضائي

تعلن أمانة سر المحكمة أن المدعي بنك صحار الدولي ش.م.ع.ع قد اقام الدعوى التجارية رقم ٢٠٢١/١٣١٠/١٤٢م ضد المدعى عليهم ١- شركة خليج مسقط المتحدة ش.م.م ويمثلها مكتب ابو تمام محاسبون قانونيون بصفته المصفي ٢- شركة روابي الصاروج المتحدة ش.م.م ٣-فخري السادات جلال مشهدي علي ٤- عبدالله بن صالح بن عبيد الضباري لمطالبتهم بالآتي :
اولا: الزام المدعى عليهم الاولى والثاني والثالثة والرابعة بالتضامن والانفراد باداء مبلغ قدره ٨,٦٥١,٠٠٠ ر.ع ثمانية ملايين وتسعمائة وواحد وخمسون الف ريال عماني للبنك المدعي مع فائدة بواقع ٧٪ وفائدة تأخيرية بواقع ٣٪ من تاريخ رفع الدعوى حتى تمام السداد .
ثانيا : التصريح ببيع العقارات المرهونة لصالح البنك المدعي المبينة اوصافها .
ثالثا: إلزام المدعى عليهم الاولى والثاني والثالثة والرابعة بالمصاريف والرسوم القضائية واتعاب محاماة قدرها ١٠,٠٠٠ ر.ع عشرة الاف ريال عماني .
ونظرا لتعذر المدعى عليهم بالطرق العادية ، يعتبر هذا النشر اعلانا لهم بموعد نظر الدعوى في يوم الخميس الموافق ٢٠٢١/١٠/٧م الساعة التاسعة صباحا بمقر المحكمة الابتدائية (مسقط) عملا بالمادة (١١) من قانون الإجراءات المدنية والتجارية الصادر بالمرسوم السلطاني رقم ٢٠٠٢/٢٩م وتعديلاته .

أمانة سر المحكمة

مجلس الشؤون الادارية للقضاء
المحكمة الابتدائية بالسيب
أمانة سر المحكمة

إعلان قضائي بالتنبيه العقاري

بناء على

الحكم رقم: (٢٠١٩/٢٣٠١/٣١١)	الدائرة (تنفيذ تجاري)	ملف التنفيذ ٢٠٢٠/٩١٠٣/١٨٤٠

الحق المطالب به حكمت المحكمة في مادة تجارية بالزام المدعى عليه بان يؤدي للبنك المدعي مبلغا قدره ٧٥٨٣٨,٢٧٩ ر.ع خمسة وسبعون الفا وثمانمائة وثمانية وثلاثون ريالا ومائتان وتسع وسبعون بيسة والعائد بواقع ٤,٥٪ سنويا اعتبارا من تاريخ قيد الدعوى حتى تمام السداد مع التصريح للمدعي ببيع العقار المرهون المحدد الاوصاف بمدونات الدعوى في حال عدم السداد والزام المدعى عليه بمصاريف الدعوى ومبلغ ٢٠٠ ر.ع اتعاب محاماة ورفضت مازاد على ذلك من طلبات .

اسماء الاطراف	الصفة	الرقم المدني
بنك اتش اس بي سي عمان ش.م.ع.ع	طالب التنفيذ	١٠٨٠٨٤٩
مازن بن احمد بن زايد الحبسي	منفذ ضده	١٠٤٠٦٩٨٩

وقد تعذر إعلان المنفذ ضده بالتنبيه العقاري بالطرق العادية ، عليه يعتبر هذا النشر اعلانا له متضمنا انذاره بسداد الحق المطالب به المذكور اعلاه خلال شهر من تاريخ هذا النشر والا بيع العقار المبين ادناه جبرا .

م	النوع	المكان	رقم	مربع	المساحة
١	ولاية السيب	ولاية السيب	٧٤١-٠٠٢	المنومة الشمالية	

أمانة سر المحكمة

مجلس الشؤون الادارية للقضاء
المحكمة الابتدائية بالعامرات
أمانة سر المحكمة

إعلان حكم قضائى

تعلن أمانة سر المحكمة أنه صدر حكم بتاريخ ٢٠٢١/٥/٦م صدر حكم في الدعوى التجارية رقم: ٢٠٢٠/١٣٠١/٤٣١م المقامة من بنك مسقط ضد المدعى عليه أحمد ماهر علي عامر هندي الجنسية قضى بالآتي حكمت المحكمة بالزام المدعى عليه بأن يؤدي للمدعي مبلغا قدره ٦٦٥٢,١١٢ ر.ع ستة الاف وستمائة واثنان وخمسون ريالا ومائة واثنتا عشرة بيسة والمصاريف ومبلغ ١٠٠ ر.ع مائة ريال عماني اتعاب المحاماة ورفض مازاد على ذلك من طلبات .
ولما كان المدعى عليه لم يحضر جلسات نظر الدعوى ولا النطق بالحكم وقد أعلن بالنشر في مرحلة تداول الدعوى وتعذر اعلانه بالحكم بالطرق العادية عليه فإن هذا النشر يعتبر إعلانا له بالحكم طبقا بالمادتين (١١، ٢٠٤) من قانون الاجراءات المدنية والتجارية الصادر بالرسوم السلطاني رقم ٢٠٠٢/٢٩ وتعديلاته.

أمانة سر المحكمة

مجلس الشؤون الادارية للقضاء
المحكمة الابتدائية بالسيب
أمانة سر المحكمة

إعلان قضائي بطلب التنفيذ

بناء على

الحكم رقم (٢٠١٩/٧١٠٣/٢٩٨م)	الدائرة (تنفيذ تجاري)	ملف تنفيذ (٢٠١٩/٩١٠٣/٣٢٣٧م)

الحق المطالب به حكمت المحكمة بقبول الاستئناف وفي الموضوع الغاء الحكم المستأنف والقضاء مجددا بالزام المستأنف ضدهم بالتضامن والانفراد بأن يؤدوا للمستأنفة مبلغ ٥ الاف و٦٣٩ ر.ع والتصريح ببيع المركبة المرهونة وخصم مبلغ الدين ٢٠٠ اتعاب المحاماة .

اسماء الاطراف	الصفة	الرقم المدني
شركة سهيل بهوان للسيارات	طالبة التنفيذ	
سلطام بن محمد بن عبدالله المعمري	منفذ ضده	٠٢٣١٤٢٨٩
سميرة بنت حمد بن علي السليمية	منفذ ضدها	٠٣٧٩٣١٩٣
وهج الشموخ للتجارة والمقاولات	منفذ ضدها	١٧١٩٥٥٦

ونظرا لتعذر إعلان المنفذ ضدهم بالطرق العادية يعتبر هذا النشر اعلانا لهم متضمناً تكليفهم بالوفاء بما هو مطلوب منهم اعلاه خلال سبعة أيام من تاريخ هذا النشر، عملاً بالمادتين (١١) و(٣٥٦) من قانون الإجراءات المدنية والتجارية .

أمانة سر المحكمة

مجلس الشؤون الادارية للقضاء
المحكمة الابتدائية بصحار
أمانة سر المحكمة

إعلان حكم لسريان ميعاد الاستئناف

تعلن امانة المحكمة الابتدائية بصحار أن المدعي بنك مسقط قد اقام امامها الدعوى التجارية الفردية رقم ٢٠٢١/١٣٠١/٢٢٤م ضد المدعى عليه عبدالله بن سليمان بن ناصر المعمري .
وبتاريخ ٢٠٢١/٧/٢٧م حكمت المحكمة بالزام المدعى عليه بان يؤدي للمدعي مبلغا قدره ٣٨٠٨ ر.ع ثلاثة الاف وثمانمائة وثمانية ريالات عمانية والفائدة بواقع ٨٪ سنويا من تاريخ رفع الدعوى حتى تمام السداد والزمته بالمصاريف ومبلغ ٥٠ ر.ع خمسين ريالا عمانيا مقابل اتعاب المحاماة .
ولما كان المحكوم عليه لم يحضر أحد من طرفه جلسة النطق بالحكم وتعذر إعلانه بالطرق المعتادة، فإن هذا يعتبر إعلانا له بالحكم طبقا للمادتين (١١ ، ٢٠٤) من قانون الإجراءات المدنية والتجارية الصادر بالمرسوم السلطاني رقم (٢٠٠٢/٢٩م) .

أمانة سر المحكمة

مجلس الشؤون الادارية للقضاء
المحكمة الابتدائية بسمائل
أمانة سر المحكمة

إعلان قضائي

بناء على

الدعوى رقم ٢٠٢١/١٢٠٨/١٤٤	الدائرة المدنية
اسم المدعي	يونس بن يعقوب بن حمود السيابي
اسم المدعى عليها	نويلا بيزيمانا

طلب فيها الزام المدعى عليها بالآتي :
- ايقاف جميع خدماتها .
- الزام المدعى عليها بدفع مصاريف استقدامها مبلغ ٦٥٠ ر.ع ستمائة وخمسين ريالا عمانيا .
- الزام المدعى عليها بمصاريف المأذونية ومصاريف الفحوصات الطبية عند استقدامها مبلغ قدره ١٦٦ ر.ع مائة وستة وستون ريالا عمانيا .
- تحميلها جميع الغرامات المالية المترتبة عليها وتحمل تذاكر سفر عودتها .
- معاقبتها عند هروبها قانونيا عملها لجهات اخرى مخالفة للقانون وعدم تحمل اي مسؤولية عند هروبها .

وحيث تعذر اعلان المدعى عليها بالطرق العادية فيعتبر هذا النشر اعلانا لها بالدعوى وتحديد جلسة يوم الاحد ٢٠٢١/١٠/١٠ الساعة التاسعة صباحا بمقر المحكمة الكائن (بولاية سمائل - المدرة - مقابل جامع السلطان قابوس) موعدا لسماعها عملا بنص المادة (١١) من قانون الإجراءات المدنية والتجارية الصادر بالمرسوم السلطاني رقم ٢٠٠٢/٢٩م .

أمانة سر المحكمة

مجلس الشؤون الادارية للقضاء
المحكمة الابتدائية بالسيب
أمانة سر المحكمة

إعلان قضائي

تعلن أمانة سر المحكمة الابتدائية أن ليلى بنت محمد بن حميد الحراصية اقامت الدعوى الفردية ايجارت رقم ٢٠٢١/١٥٠٩/٤٩٢م ضد سليمة بنت ناصر بن سليمان الحارثية مطالبة فيها بالحكم بالزامها بأن تؤدي لها :
١. الايجارات عن شهر يونيو .
٢. مستحقات فواتير الكهرباء ١٠٤٠,٨٠٦ ر.ع الف واربعون ريالا وثمانمائة وست بيسات مع دفع رسوم استرجاع الكهرباء .
٣. مستحقات فواتير الماء ١٣٢٢,٨٢٠ ر.ع الف وثلاثمائة واثنان وعشرون ريالا وثمانمائة وعشرون بيسة مع دفع رسوم استرجاع الماء .
٤. فواتير الماء شهر يونيو ٢٠٢١م .
٥. صيانة المنزل .
٦. مصاريف ورسوم الدعوى .
ونظرا لتعذر إعلان المدعى عليها بالطرق العادية يعتبر هذا النشر إعلانا لها بالدعوى وتحديد جلسة يوم الاحد الموافق ٢٠٢١/١٠/٣م الساعة التاسعة صباحا بمقر المحكمة الكائن (بالسيب - الخوض- بجوار محطة نفط عمان) موعدا لسماعها وينتج الإعلان أثره من تاريخ النشر عملا بالمادة (١١) من المرسوم السلطاني رقم ٢٠٠٢/٢٩ وتعديلاته وعلى المدعى عليها الحضور شخصيا أو وكيلها المفوض بوكالة مصدقة حسب الأصول في الموعد والمكان المحددين أعلاه والرد على طلبات المدعية خلال المدة المحددة سالفة البيان .

أمانة سر المحكمة

مجلس الشؤون الادارية للقضاء
محكمة الاستئناف بصحار
أمانة سر المحكمة

إعلان قضائي

تعلن أمانة سر محكمة الاستئناف بصحار أن المستأنف/ لاخان شاندرا بايديا قد أقام أمامها دعوى الاستئناف رقم ٢٠٢١/٧١٠٤/٨٢٣م الدائرة العمالية ضد: نجم الزاهية الذهبي للتجارة طلب في ختامها: ١/قبول الاستئناف شكلا وموضوعا بالقضاء بالزام المستأنف ضده برد مبلغ قدره (٧٨٠) سبعمائة وثمانون ريالا عمانيا نقدا. ٢/بالزام المستأنف ضده بدفع الأجرة الشهرية من شهر ٢٠٢٠/١ : ٢٠٢١/٧م بواقع (٦٠) ستين ريالا عمانيا شهريا. ٣/مصاريف ورسوم الاستئناف.
وقد تعذر إعلان المستأنف ضدها/ نجم الزاهية الذهبي للتجارة بالطرق العادية، وهذا النشر يعتبر اعلاناً لها بالدعوى وتحديد يوم الاثنين الموافق ٢٠٢١/١٠/٤م الساعة التاسعة صباحا بمقر المحكمة الكائن بولاية صحار -مجمع المحاكم بمويلح موعدا لسماعها - عملا بنص المادة (١١) من المرسوم السلطاني (٢٠٠٢/٢٩م) باصدار قانون الاجراءات المدنية والتجارية وعلى المستأنف ضدها الحضور شخصيا أو بواسطة وكيلها المفوض بالوكالة مصدقة حسب الأصول في الموعد والمكان المحددين أعلاه استناداً بنص المادة ٧٥ بدلالة المادة ٢٣٠ من القانون المشار اليه.

أمانة سر المحكمة

مجلس الشؤون الادارية للقضاء
المحكمة الابتدائية بمسقط
أمانة سر المحكمة

إعلان طلب تنفيذ

تعلن أمانة سر المحكمة أن/عبداللطيف بن محسن بن باقر اللواتي تقدم بطلب تنفيذ رقم ٢٠٢١/٩١٠٢/٢٢٠٧ لتنفيذ الحكم الصادر في الدعوى المدنية رقم ٢٠٢٠/١٢٠٨/٣٣٤ بإلزام المنفذ ضده/ محمد علاء الدين رفيق الدين - بنجلاديشي الجنسية: بأن يؤدي مبلغا قدره -/٦٠٠٠ر.ع (ستة آلاف ريال عماني) ، والتعويض بمبلغ قدره -/٥٠٠ر.ع (خمسمائة ريال عماني) وألزمته بالمصاريف ومبلغ قدره -/٢٠٠ر.ع (مائتا ريال عماني) مقابل اتعاب المحاماة.
ونظرا لتعذر إعلان المنفذ ضده بالطرق العادية، يعتبر هذا النشر اعلانا له متضمنا تكليفه بالوفاء بما هو مطلوب منه خلال سبعة أيام من تاريخ هذا النشر، عملا بالمادة (١١) من المرسوم السلطاني رقم ٢٠٠٢/٢٩م بإصدار قانون الاجراءات المدنية والتجارية.

أمانة سر المحكمة

مجلس الشؤون الادارية للقضاء
المحكمة الابتدائية بمسقط
أمانة سر المحكمة

إعلان حكم

تعلن أمانة سر المحكمة انه صدر حكم بتاريخ ٢٠٢١/٣/١٤م في الدعوى التجارية رقم: ٢٠٢٠/١٣٠١/٨٥٤ مقامة من/ بنك بيروت وقضى بإلزام المحكوم ضدهما/ ١- المعتصم بن علي بن عبدالله الندابي ٢- سعيد بن صالح بن سعيد الحسني بسداد مبلغ قدره ٤٣٨٠,٠٢٤ ر.ع (أربعة آلاف وثلاثمائة وثمانون ريالا عمانيا وأربع وعشرون بيسة) مع العائد السنوي المستحق بواقع (٧٪) من تاريخ اقامة الدعوى حتى تمام السداد والزمتهما بالمصاريف.
ولما كان المحكوم ضدهما لم يحضرا جلسة النطق بالحكم وتعذر إعلانهما به لعدم وجود محل اقامة معروف لهما فان هذا يعتبر اعلانا لهما بالحكم طبقا للمادتين (١١، ٢٠٤) من قانون الاجراءات المدنية والتجارية الصادر بالرسوم السلطاني رقم ٢٠٠٢/٢٩.

أمانة سر المحكمة

مجلس الشؤون الادارية للقضاء
المحكمة الابتدائية بالسيب
أمانة سر المحكمة

إعلان قضائي بطلب التنفيذ

بناء على

الحكم رقم: (٢٠١٩/٥١٠٠/٣٠٦٦)	الدائرة (تنفيذ مدني)	ملف التنفيذ : (٢٠٢٠/٩١٠٢/١٨٢٩)

الحق المطالب به (سداد مبلغ ١٩,٠٥٣ ر.ع تسعة عشر ألف ريال وثلاثة وخمسين ريالا)

أسماء الاطراف	الصفة	الرقم المدني
شركة رفعت الخطيب الدولية	طالب التنفيذ	
محمد شكري جمعة السيد	منفذ ضده	٧٧٠٠٤٢٢

ونظرا لتعذر اعلان المنفذ ضده بالطرق العادية عليه يعتبر هذا النشر إعلانا له متضمنا تكليفه بالوفاء بما هو مطلوب منه أعلاه خلال سبعة أيام من تاريخ هذا النشر عملا بنص المادتين (١١) و(٣٥٦) من قانون الاجراءات المدنية والتجارية.

أمانة سر المحكمة

مجلس الشؤون الادارية للقضاء
المحكمة الابتدائية بالسيب
أمانة سر المحكمة

إعلان قضائي بطلب التنفيذ

بناء على

الحكم رقم: (٢٠٢٠/١٣٠٤/١٦٠٥)	الدائرة (تنفيذ تجاري)	ملف التنفيذ : (٢٠٢١/٩١٠٣/٣٤٣٨)

الحق المطالب به (حكمت المحكمة بإلزام المدعى عليها بأن تؤدي الى المدعية مبلغا قدره ٧٢٨٩,٤٧٣ ر.ع سبعة آلاف ومائتان وتسعة وثمانون ريالا عمانيا واربعمائة وثلاث وسبعون بيسة والمصاريف)

أسماء الاطراف	الصفة	الرقم المدني/ السجل التجاري
شركة جنوب بركاء	طالبة التنفيذ	
شركة مارس العالمية ش.م.م	منفذ ضدها	١٦٥٧٩٩٢

ونظرا لتعذر اعلان المنفذ ضدها بالطرق العادية عليه يعتبر هذا النشر إعلانا لها متضمنا تكليفها بالوفاء بما هو مطلوب منها أعلاه خلال سبعة أيام من تاريخ هذا النشر عملا بنص المادتين (١١) و(٣٥٦) من قانون الاجراءات المدنية والتجارية.

أمانة سر المحكمة

مجلس الشؤون الادارية للقضاء
المحكمة الابتدائية بمسقط
أمانة سر المحكمة

إعلان طلب تنفيذ

تعلن أمانة سر المحكمة الابتدائية أن/ بنك مسقط تقدم بطلب التنفيذ التجاري رقم: ٢٠٢١/٩١٠٣/١٣٢٤ لتنفيذ الحكم الصادر في الدعوى التجارية رقم: ٢٠١٦/١٠٩٩ بإلزام المنفذ ضده/ زايد بن عبدالله بن قاسم العيدروسي بسداد مبلغ قدره ٢٦,٣٤٨ ر.ع (ستة وعشرون ألفا وثلاثمائة وثمانية وأربعون ريالا عمانيا) والفائدة المستحقة عليه بواقع ٦٪ من تاريخ اقامة الدعوى الحاصل في ٢٠١٦/٨/٤ حتى تمام السداد وإلزامه بالمصروفات ومائة ريال مقابل اتعاب المحاماة والمصاريف.
ونظرا لتعذر اعلان المنفذ ضده بالطرق العادية، يعتبر هذا النشر اعلانا له متضمنا تكليفه بالوفاء بما هو مطلوب منه خلال السبعة ايام من تاريخ هذا النشر عملا بالمادة (١١) من قانون الاجراءات المدنية والتجارية الصادر بالمرسوم السلطاني رقم ٢٠٠٢/٢٩م وتعديلاته.

أمانة سر المحكمة

مجلس الشؤون الادارية للقضاء
المحكمة الابتدائية بمسقط
أمانة سر المحكمة

إعلان طلب تنفيذ

تعلن أمانة سر المحكمة الابتدائية أن/ وكالات مجان الدولية للسفر والسياحة ش.م.م تقدمت بطلب التنفيذ التجاري رقم: ٢٠٢١/٩١٠٣/١٥٣٦ لتنفيذ الحكم الصادر في الدعوى التجارية رقم: ٢٠١٩/١٣٠٩/٨٥٥ بإلزام المنفذ ضدها/ الصحراء الكبرى العالمية ش.م.م بسداد مبلغ قدره ١٩١٠ ر.ع (ألف وتسعمائة وعشرة ريالات) وإلزامها بتعويض المدعية مبلغا قدره ١٥٠ ر.ع (مائة وخمسون ريالا) وإلزامها بالمصاريف و(١٠٠ ر.ع) مائة ريال مقابل اتعاب المحاماة.
ونظرا لتعذر اعلان المنفذ ضدها بالطرق العادية، يعتبر هذا النشر اعلانا لها متضمنا تكليفها بالوفاء بما هو مطلوب منها خلال السبعة ايام من تاريخ هذا النشر عملا بالمادة (١١) من قانون الاجراءات المدنية والتجارية الصادر بالمرسوم السلطاني رقم ٢٠٠٢/٢٩م وتعديلاته.

أمانة سر المحكمة

مجلس الشؤون الادارية للقضاء
المحكمة الابتدائية بمسقط
أمانة سر المحكمة

إعلان حكم

تعلن أمانة سر المحكمة انه صدر حكم بتاريخ ٢٠٢١/٥/١٩م في الدعوى التجارية رقم: ٢٠٢٠/١٣٠٩/١٦٧٢ مقامة من/ شركة أميكس الشرق الاوسط وقضى بإلزام المحكوم ضده/ مالاتا الميربارتولا بسداد مبلغ قدره ١٧١٤/٥٨٨ ر.ع (ألف وسبعمائة وأربعة عشر ريالا وخمسمائة وثمان وثمانون بيسة) وألزمته بالمصاريف و١٠٠ ر.ع (مائة ريال عماني) اتعاب المحاماة.
ولما كان المحكوم ضده لم يحضر جلسة النطق بالحكم وتعذر إعلانه به لعدم وجود محل اقامة معروف له فان هذا يعتبر اعلانا له بالحكم طبقا للمادتين (١١، ٢٠٤) من قانون الاجراءات المدنية والتجارية الصادر بالمرسوم السلطاني رقم ٢٠٠٢/٢٩.

أمانة سر المحكمة

مجلس الشؤون الادارية للقضاء
المحكمة الابتدائية بمسقط
أمانة سر المحكمة

إعلان حكم

تعلن أمانة سر المحكمة انه صدر حكم بتاريخ ٢٠٢١/٤/٢٩م في الدعوى المدنية رقم: ٢٠٢٠/١٣٠٩/٨٦٧ مقامة من/ شركة أميكس الشرق الاوسط وقضى بإلزام المحكوم ضده/ جابر بن هاشل بن محمد المصلحي بسداد مبلغ قدره ٤,٣٩٤,٠٨٧ ر.ع (أربعة آلاف وثلاثمائة وأربعة وتسعون ريالا عمانيا وسبع وثمانون بيسة) وألزمته بالمصاريف و٥٠ ر.ع (خمسين ريالا عمانيا) اتعاب المحاماة.
ولما كان المحكوم ضده لم يحضر جلسة النطق بالحكم وتعذر إعلانه به لعدم وجود محل اقامة معروف له فان هذا يعتبر اعلانا له بالحكم طبقا للمادتين (١١، ٢٠٤) من قانون الاجراءات المدنية والتجارية الصادر بالمرسوم السلطاني رقم ٢٠٠٢/٢٩.

أمانة سر المحكمة

مجلس الشؤون الادارية للقضاء
المحكمة الابتدائية بصحار
أمانة سر المحكمة

إعلان حكم لسريان ميعاد الاستئناف

تعلن أمانة سر المحكمة الابتدائية بصحار أن المدعية/ شركة التأمين الاهلية قد أقامت أمامها الدعوى المدنية الثلاثية رقم: (٢٠٢٠/٢٢٠٧/٢١٨) ضد المدعى عليه/ بارا باليل موحانان انو:
وبتاريخ ٢٠٢١/٦/٣٠ حكمت المحكمة بإلزام المدعى عليه بأن يؤدي للمدعية مبلغا قدره (٣,٢٧٩ ر.ع) ثلاثة آلاف ومائتان وتسعة وسبعون ريالا عمانيا وألزمته بالمصاريف.
ولما كان المحكوم عليه لم يحضر أحد من طرفه جلسة النطق بالحكم وتعذر إعلانه بالطرق العادية، فإن هذا يعتبر إعلانا له بالحكم طبقا للمادتين (١١ ، ٢٠٤) من قانون الإجراءات المدنية والتجارية الصادر بالمرسوم السلطاني رقم (٢٠٠٢/٢٩م) . علما أن الإعلان ينتج أثره من تاريخ النشر .

أمانة سر المحكمة

الخميس ١٦ من صفر ١٤٤٣هـ الموافق ٢٣ من سبتمبر ٢٠٢١م العدد ١٤٧٢٣ Thursday 23 September 2021 - Edition No 14723

عُمان الرياضي

sport@omandaily.om

جنوى ينتزع تعادلاً قاتلاً من بولونيا

ميلانو (أ ف ب) - انتزع جنوى تعادلاً قاتلاً من مضيفه بولونيا ٢-٢ بفضل ركلة جزاء من قائده المدافع دومينيكو كريشيتو قبل دقيقة من صافرة النهاية، في افتتاح مباريات المرحلة الخامسة من الدوري الإيطالي لكرة القدم .

وجاءت الأهداف الأربعة في الشوط الثاني، حيث اعتقد أصحاب الأرض أنهم حسموا النقاط الثلاث بعدما تقدموا ٢-١ من ركلة جزاء نفذها بنجاح المهاجم النمساوي ماركو أرنوتوفيتش في الدقيقة ٨٥، بعدما كان زميله الاسكتلندي آرون هايكي افتتح التسجيل (٤٩)، في حين ردّ جنوى بادراك التعادل بفضل ماتيا ديسترو (٥٥). وطرد الحكم مدرب بولونيا الصربي سينيسا ميهايلوفيتش بسبب اعتراضه على احتساب ركلة الجزاء، في سعيه لتضميد جراحه بعد خسارته المذلة أمام حامل اللقب إنتر بنتيجة ٦-١ في المرحلة السابقة.

أكد على أهمية تكثيف المعسكرات والمشاركة المكثفة في البطولات

خالد العريمي ضمن أفضل ١٠٠ لاعب في العالم لكرة القدم الشاطئية

كتب - فيصل السعيدي

أصدرت منظمة كرة القدم الشاطئية قائمة أفضل ١٠٠ لاعب كرة قدم شاطئية في العالم لموسم ٢٠٢١ وفقا للجنة خبراء كرة القدم الشاطئية والتي شهدت حضور قائد منتخبنا الوطني لكرة القدم الشاطئية خالد العريمي ضمن القائمة. وذلك بعد مشاركة المنتخب الوطني في نهائيات كأس العالم لكرة القدم الشاطئية والتي أقيمت روسيا خلال الفترة من ١٩ - ٢٩ من شهر أغسطس الماضي، وسيقرر قادة ومدربو المنتخبات والأندية الوطنية الذين شاركوا في مسابقات كرة القدم الشاطئية العالمية خلال العام الماضي من هو الأفضل من خلال الإدلاء بأصواتهم في الأسابيع القادمة، حيث سيتم الإعلان عن المرشحين الثلاثة النهائيين في نهاية شهر أكتوبر أما الفائز بلقب الأفضل سيكشف عنه في حفل نجوم كرة القدم الشاطئية في كاس انتركونتيننتال لكرة القدم الشاطئية في دبي.

من مشاركة منتخبنا الوطني لكرة القدم الشاطئية في بطولة كأس العالم

خالد العريمي

وتعقيبا منه حول هذا الإنجار قال خالد العريمي لـ «عمان الرياضي»: أنا فخور بتصنيفي ضمن أفضل ١٠٠ لاعب كرة قدم شاطئية في العالم وهذا الإنجاز ما كان سيتحقق لولا المثابرة والجهد الدؤوب وتعاون زملائي اللاعبين الذين ساعدوني على بلوغ هذه المرحلة المتقدمة جدا من النضج الفني والتكتيكي في الملعب ناهيك عن وصولي إلى هذه المرحلة التنافسية الصعبة التي قطعت خلالها طريقا شاقا مليئا بالتضحيات والتحديات الجسيمة.

وأردف العريمي قائلا: أطمح بأن أكون ضمن قائمة أفضل ١٠ أو ٢٠ لاعبا في كرة القدم الشاطئية وهذا حق مشروع لكل لاعب طموح يستهدف امتطاء المراتب العليا من المجد الكروي الذي يكفل له ترصيع سيرته الذاتية ونقش حروفها بماء الذهب. وأضاف: نحن بأمس الحاجة حاليا إلى المضي قدما في حساسية المباريات عبر تكثيف جرعاتها من معسكرات محلية وخارجية أو المشاركة المكثفة في البطولات الودية والرسمية خلال المرحلة القادمة واضعين نصب أعيننا الوصول إلى أبعد نقطة بحلول النسخ القادمة من منافسات نهائيات كأس العالم لكرة القدم الشاطئية. واختتم العريمي مساحة حديثه بالقول ظروف جائحة كورونا أثرت سلبا على برنامج إعداد المنتخب على مدار سنتين متتاليتين ونتطلع قدما إلى خوض غمار منافسات بطولة غرب آسيا المزمع إقامتها في المملكة العربية السعودية والتي لم يثبت موعدها بعد ولكنها على الأرجح ستقام أواخر العام الجاري.

وكان المنتخب الوطني لكرة القدم الشاطئية قد أنهى مشواره في نهائيات كأس العالم لكرة القدم الشاطئية والتي أقيمت روسيا خلال الفترة من ١٩ - ٢٩ من شهر أغسطس الماضي. ويأتي خروج منتخبنا الوطني من البطولة وعدم تمكنه من التأهل للدور الثاني بعد تعرضه للخسارة الأولى في دور المجموعات على يد البرتغال بنتيجة ٣ / ٥ ثم تعرض لخسارة ثانية من منتخب الأوروجواي بنتيجة ٢ / ٤ قبل يتمكن من الفوز في اللقاء الثالث والأخير له في دور المجموعات على منتخب السنغال بنتيجة ٣ / ٢.

مناقشة تخصيص مراعي الإبل وتطوير العيادة البيطرية للهجن بالعامرات

العامرات - عيسى القصابي

ناقشت لجنة سباقات الهجن بولاية العامرات تخصيص مناطق رعي الإبل وما آلت إليه الإجراءات حتى الآن، وناقش الاجتماع كما طرح الأعضاء موضوع تثبيت عزب الإبل القائمة حالياً كلاً في موقعها، وكذلك دعم الأعلاف المستهلكة للإبل، بالإضافة إلى أهمية تطوير العمل بالعيادة البيطرية في الولاية وزيادة كادرها الطبي وتمديد ساعات العمل بها. جاء ذلك في الاجتماع الذي عقد صباح أمس برئاسة سعادة الشيخ محمد بن حميد بن محمد الغابشي والي العامرات رئيس اللجنة وبحضور المهندس مدير إدارة الزراعة وموارد المياه بمحافظة مسقط بوزارة الثروة الزراعية والسمكية وموارد المياه.

من اجتماع لجنة سباقات الهجن بالعامرات

بيليه يمارس التمارين ويأمل في مغادرة المستشفى قريباً

ساو باولو (أ ف ب) - نشر أسطورة كرة القدم البرازيلية بيليه بحسه الفكاهي المعتاد مقطع فيديو يظهر فيه وهو يجري التمارين على دراجة هوائية على أمل أن يغادر مستشفى ساو باولو حيث يعالج بعد خضوعه لجراحة لاستئصال ورم في القولون. كتب بيليه البالغ ٨٠ عامًا في صفحته على «إنستاغرام»: «أصدقائي، أرسل هذا الفيديو الذي صورته زوجتي اليوم من أجل مشاركة فرحتي معكم. أنا محاط بالعاطفة والتشجيع ما يجعلني أشعر بتحسن قليل كل يوم. من خلال ممارستي رياضة الدراجات الهوائية، وبهذه الطريقة، سأعود قريبًا إلى سانتوس» في ساو باولو حيث يقطن. وظهر بيليه في الشريط المصور على دراجة، بينما يهتف له اثنان من الطاقم الطبي في مستشفى ألبرت أينشتاين، في حين قال أحدهما «حسنًا، هذا كل شيء أيها البطل! ممتاز! أكثر من ذلك بقليل»، ليردّ بطل العالم ٣ مرات ممازحاً بمد لسانه وكأنه منهك.

وكان بيليه الفائز بكأس العالم مع البرازيل أعوام ١٩٥٨ و١٩٦٢ و١٩٧٠ خضع لعملية جراحية في ٤ سبتمبر لإزالة ورم «مشبوه» في القولون تم اكتشافه خلال الفحوصات الروتينية. وبقي في العناية المركزة حتى ١٤ منه، قبل نقله إلى غرفة عادية، لكنه عاد لفترة وجيزة إلى وحدة العناية المركزة الجمعة «كإجراء وقائي» بسبب «اضطراب تنفسي» بسيط. وتدهورت صحة بيليه، في السنوات الأخيرة، وأدخل مرات عدة إلى المستشفى، كان آخرها في أبريل ٢٠١٩ في باريس، بسبب التهاب حاد في المسالك البولية. لدى عودته إلى البرازيل، تمت إزالة حصوات من الكلى.

وعانى بيليه في نوفمبر ٢٠١٤ من التهاب حاد في المسالك البولية، اضطره لدخول غرفة العناية المركزة وخضع لغسيل الكلى، وسط قلق كبير حول العالم من احتمال وفاة اللاعب الذي يعد من الأبرز على مر التاريخ. ولدى بيليه كلية واحدة فقط منذ كان لاعباً. وتسبب كسر إحدى الضلوع أثناء إحدى المباريات بضرر في كليته اليمنى والتي تمت إزالتها في النهاية.

بيليه أثناء ممارسته الرياضة في مستشفى ساو باولو بالبرازيل

الغيابات تقلق الهلال قبل مواجهة الشباب الجريح !

الرياض (أ ف ب) - يسعى الشباب لتجاوز نتائجه المتذبذبة والعودة إلى الأجواء التنافسية وذلك عندما يواجه الهلال على ملعب الملك فهد الدولي في الرياض الخميس، في قمة منافسات الجولة السادسة من الدوري السعودي لكرة القدم. ويدخل الشباب المباراة وهو في المركز الحادي عشر برصيد ٥ نقاط، في حين يحتل الهلال الوصافة مع ١٠ نقاط حصدها من ٤ مباريات، وله مباراة مؤجلة أمام الفيحاء. ويعيش الشباب وضعاً فنياً صعباً أثّر على نتائجه وأبعده عن المنافسة نسبياً، وسيحاول الظهور بصورة مغايرة وتحقيق فوزه الثاني، لا سيما أن صفوفه مكتملة بعد عودة اللاعبين المصابين والموقوفين، فضلاً عن امتلاكه أسماء مميزة أمثال الأرجنتيني إيفر بانيغا والنيجيري إيغالو والسنغالي ندياي وفواز القرني.

وتعتبر المباراة بمثابة الفرصة الأخيرة لمدربه البرازيلي بريكليس شاموسكا، حيث إن أي تعثر قادم قد يعجّل برحيله. وعلى النقيض من الشباب، قدّم الهلال مستويات مميزة في مبارياته الماضية مع سجل خالٍ من الخسارة وتعادل يتيم مع الباطن، وبالتّالي يتطلع إلى فوزه الرابع والتربع على القمة، رغم افتقاده للعديد من لاعبيه الأساسيين بداعي الإصابة، أمثال البيروفي أندي كاريو وسالم الدوسري وعبدالله عطيف، فيما تحوم الشكوك حول مشاركة ناصر الدوسري ومحمد البريك. ويضم الهلال لاعبين مميزين أمثال عبدالله المعيوف وياسر الشهراني ومحمد كنو والكولومبي كويار والمالي موسى ماريغا والفرنسي بافيتمبي غوميس. ويسعى النصر إلى تجاوز خسارة «الكلاسيكو» أمام الاتحاد عندما يواجه الباطن على ملعب مرسول بارك في الرياض، في مباراة يدخلها الفريقان برغبة مشتركة وطموحات مختلفة.

ويحتل النصر المركز الثامن برصيد ٦ نقاط، وله مباراة مؤجلة أمام الطائي، فيما يقبع الباطن في المركز الثالث عشر مع ٥ نقاط.

ضمن منافسات مسابقة كأس الاتحاد الآسيوي لكرة القدم

إدارة مثالية لعمر اليعقوبي في لقاء ناديي الكويت والسلط الأردني

نجح الحكم الدولي العماني عمر اليعقوبي من إدارة لقاء فريق الكويت الكويتي وضيفه السلط الأردني ضمن مسابقة كأس الاتحاد الآسيوي لكرة القدم، وذلك بشكل مثالي برفقة طاقم التحكيم الدولي العماني المكون من حمد الغافري حكمًا مساعدًا أول وناصر أمبوسعيدي حكمًا مساعدًا ثانيًا ويعقوب عبدالباقي حكمًا رابعًا، حيث أجاد اليعقوبي وطاقمه في إدارة اللقاء أيما إجادة ونجحوا في إخراج المواجهة إلى بر الأمان دونما أي ملاحظات أو أخطاء مثيرة للجدل تؤثر على تغيير مجرى المباراة ونتيجتها النهائية على الرغم من حساسيتها المفرطة في دائرة الحظوظ والحسابات، حيث إنها حددت هوية الفريق الصاعد من منطقة غرب آسيا إلى الدور النهائي من مسابقة كأس الاتحاد الآسيوي لكرة القدم.

وقد تمكن فريق الكويت الكويتي من اللحاق بنادي المحرق البحريني إلى نهائي منطقة الغرب ضمن مسابقة كأس الاتحاد الآسيوي لكرة القدم، بعد فوزه على ضيفه السلط الأردني ٢-صفر في الدور نصف النهائي، واستثمر الكويت، الأخطاء الدفاعية للسلط، ليتمكن من تسجيل هدفي الفوز، وأحرز الهدف الأول، فيصل الحربي، الذي توغل داخل منطقة الجزاء وسدد لترتطم الكرة بالحارس معتز ياسين، وتكمل طريقها داخل الشباك في الدقيقة ١٢.

وحاول السلط الأردني تنظيم صفوفه والبحث عن التعديل معولًا على انطلاقات الرازم والسمارنة وأبو عابد وسريوة، لكن سرعان ما نجح الكويت في تسجيل الهدف الثاني، من عرضية وجدت مبوكاني سددها برأسه في الدقيقة ٢٤، وتحسن أداء السلط في الشوط الثاني، ولاحت له عدة فرص لم يستثمرها، لينجح الكويت في استهلاك ما تبقى من وقت ويخرج ببطاقة التأهل وسيواجه الكويت، نظيره المحرق البحريني، الذي تغلب ٣-٠ على العهد اللبناني.

وكان المحرق قد حجز مقعده للنهائي عقب تغلبه في المنامة على حامل اللقب العهد اللبناني بثلاثية نظيفة تناوب على تسجيلها النيجيري موسيس أتيدي (٦٨) وأحمد الشروقي (٨٦) وعبدالله أحمد الحايكي (٩٠+٢)، ويقام نهائي الغرب في ٢٠ أكتوبر المقبل.

عمر اليعقوبي

عبدالله الرواحي يتدرب على مراحل السباق

حمد الوهيبي ينهي استعداداته للمشاركة برالي قبرص الدولي

عبدالله الرواحي في التجارب الحرة السابقة

يعود بطل الراليات العُماني حمد الوهيبي إلى منافسات الراليات الدولية في رالي قبرص في نيقوسيا نهاية الأسبوع الجاري ضمن منافسات الجولة الرابعة لبطولة الشرق الأوسط للراليات.

وتغيّب الوهيبي عن مراحل بطولة الشرق الأوسط للراليات منذ مشاركته في رالي دبي الدولي ٢٠١١ على متن ميتسوبيشي لانسر إيفولوشن X، وبعد عودته للمشاركة من جديد تعرض الوهيبي إلى حادث خلال التجارب في رالي الأردن الدولي مايو الماضي، لكن الوهيبي يستمتع بالتحدي المتمثل في مواجهة المراحل بشكل ملاحظ في قبرص.

وأجرى بطل الراليات البالغ من العمر ٥٣ عامًا اختبارًا قصيرًا في الجزيرة القبرصية برفقة ملاحه النيوزيلندي توني سيركمب، مساعده السابق في جولات بطولة العالم للراليات. وحول مشاركته قال الوهيبي قال: أنا متحمس للعودة إلى قبرص مرة أخرى بعد كل هذه السنوات، إنه مكان رائع بسكانه وثقافته المتميزة، وتتمتع قبرص بطرق رائعة لكنها بطيئة للغاية ومتعرجة وتتطلب أسلوب قيادة مختلف.

وأضاف: لقد كنت خارج السباقات لفترة طويلة ولا أستطيع الانتظار إلى لحظة البدء من جديد، وهدفي هو الوصول إلى النهاية والحصول على مسار واضح وكسب الأميال التي فقدتها على مر السنين، وأريد استعادة الثقة، قمنا بمراحل التدريب مرتين، من الصعب حقًا التقدم للأمام، خاصة في مثل هذه المراحل، نحن بحاجة إلى المزيد من تدوين الملاحظات الدقيقة وستكون لدى باقي المتسابقين فرصة أكبر بسبب مشاركتهم في هذا الرالي عامًا بعد عام.

وعلّق الوهيبي على الحادث الذي تعرض له في الأردن قائلا: ما حدث في الأردن كان بمثابة نكسة لي، لهذا السبب يبدو الأمر هنا مثل البدء من جديد في أول حدث لي مع فريق جيد وسيارة تبدو رائعة.

عبدالله الرواحي

حمد الوهيبي مع الملاح النيوزيلاندي توني سيركومب

وسيقود الوهيبي سيارة سكودا فابيا ١,٦ التي يشرف عليها فريق موتورتيون راسينغ بدعم لوجستي من شركة أسياد إكسبرس وهي شركة عمانية للتوصيل والخدمات اللوجستية وسندان للتطوير.

وينطلق رالي قبرص هذا العام ببداية احتفالية في الساعة السابعة مساء في وسط مدينة نيقوسيا يوم الجمعة. وقامت جمعية السيارات القبرصية بوضع ١٢ مرحلة متتالية خلال إجازة نهاية الأسبوع الجاري، مرحلتان من ثلاث مراحل بطول ٦,١٩ كيلومتر (نيكاتاري) و٢٠,٠٧ كيلومتر (كابوراس) و٢١,٢١ كيلومتر (كوردالي) وسيخوض السائقون ثلاث مراحل متعرجة بطول ١٣,٠١ كيلومتر (ليثرودونتاس (و١٩,٠٢ كيلومتر (أجيوس إبيفانيوس (و١٠,٩٦ كيلومتر (ايا مارينا (في مناسبتين يوم الأحد ومن المقرر الانتهاء الاحتفالي في الساعة السادسة مساءً في نيقوسيا.

تدريبات الرواحي

من جانبه، وصل سائق فريق عمان للراليات العماني عبدالله الرواحي إلى قبرص استعدادًا للمشاركة في الجولة الرابعة من بطولة الشرق الأوسط للراليات خلال الفترة من ٢٤ إلى ٢٦ سبتمبر الجاري، وسيخوض الرواحي منافسات رالي قبرص الدولي على متن سيارته فورد فيستا (ار ٥) برفقة ملاحه الأردني عطا الحمود، حيث كان البطل العماني قد ظفر مؤخرًا بلقب رالي الأردن الوطني الثالث على متن سيارة سوبارو امبريزا بعد أن تصدر الرواحي كافة مراحل الرالي الذي شهد طابع المنافسة بوجود سائقين أردنيين وعرب.

وفور وصول عبدالله الرواحي إلى قبرص بدأ بالتحضير للمشاركة وخوض المنافسات من خلال معاينة السيارة لعمل التجارب على مسار الرالي سعيًا لتسجيل نتيجة إيجابية في رالي قبرص الدولي الذي يشهد مشاركة واسعة من أبطال الشرق الأوسط للراليات. وينافس السائق عبدالله الرواحي في مراحل رالي قبرص الدولي بدعم من صحار الدولي والمنار للاستثمار المالي ومجموعة كيمجي رامداس ولجنة محسن درويش، حيث بدأ بخوض التجارب الخاصة على المراحل مع ملاحه الأردني عطا الحمود الذي يجلس في المقعد الساخن ويدون كافة الملاحظات في المراحل التجريبية للاستفادة منها خلال المنافسة في الرالي.

وخلال قيام الرواحي بالتدريب على المراحل التجريبية أشار إلى أن رالي قبرص يضم العديد من التضاريس الجميلة التي يمكن استكشافها خلال التدريب على المراحل وأضاف: نريد تحقيق نتائج إيجابية تكسبنا المزيد من الخبرة في مراحل وطرقات بطولة الشرق الأوسط للراليات، حيث تختلف هذه المراحل بطبيعتها من دولة إلى أخرى إلا أنها تتشابه في الوقت نفسه في الصعوبة والحاجة إلى التركيز.

وحول المنافسة الشرق أوسطية في رالي قبرص الدولي قال الرواحي: أدرك تمامًا أن المنافسة ستكون قويةً بوجود أسماء كبيرة من أبطال الشرق الأوسط للراليات، وسأقوم بتقديم أفضل ما لدي للمنافسة على المراكز الأولى سعيًا لتحقيق النتيجة الأفضل في هذا الرالي نحتاج أن نستثمر أيام التدريب جيدًا حتى نخرج بالملاحظات التي تفيدنا خلال المنافسات في المراحل الخاصة مع انطلاق الرالي.

الفيصل الزبير يسعى للتعويض بالبطولة الدولية المفتوحة بإيطاليا

يسعى المتسابق الدولي الفيصل الزبير إلى زيادة غلته من النقاط وذلك عندما يخوض يومي السبت والأحد الجولة السادسة وقبل الأخيرة من سباقات البطولة الدولية المفتوحة التي ستقام على حلبة مونزا الإيطالية العريقة وسط أجواء تنافسية كبيرة ستشهدها الجولة من أجل ضمان المنافسة على المراكز الثلاثة الأولى في الترتيب العام للسائقين والمصنعين. ويأمل الزبير وزميله الأسباني اندي سوشك إلى تعويض ما حدث في الجولة السابقة التي أقيمت على حلبة ريد بول النمساوية بعد أن عاند الحظ السائقين في السابقين بتعرض الفيصل لتغيير في النتيجة النهائية مع توقف السباق بسبب الأمطار والعطل الذي تعرض له الأسباني سوشك في السباق الآخر مما أفقد الفريق والسائقين عددًا كبيرًا من النقاط. وجدير بالذكر أن الفيصل وأندي يُشاركان في سيارة بورشه «٩١١ جي تي ٣ آر»، يُشرف على تحضيرها فريق «ليخنر للسباقات».

ورغم ما حدث للفيصل في السباق الأخير بالنمسا وغيابه عن جولة المجر إلا أنه ما زال ضمن المنافسين على المراكز الثلاثة الأولى في الترتيب العام للسائقين، حيث يحتل حاليًا المركز الرابع في الترتيب العام برصيد ٧٢ نقطة بفارق تسع نقاط عن صاحب المركز الرابع، ويحتاج إلى تحقيق مراكز متقدمة للصعود إلى المركز الثالث فيما حافظ زميله سوشك على المركز في المركز الثاني برصيد ٩٠ نقطة مُتأخرًا بفارق ٢٤ نُقطة عن ثنائي الصدرة الإيطالي ميكاييلي بيريتّا والسويسري فريدريك شاندورف من فريق «فينشينزو سوسبيري للسباقات»، الذي يُشارك في سيارات لامبورجيني.

وسيخوض السائقون ثلاث فترات للتجارب الحرَّة على حلبة مونزا، مدة الواحدة ٤٠ دقيقة، وستُقام اليوم أولى التجارب في الساعة ٧:١٠ مساء بتوقيت السلطنة فيما تقام فترة التجارب الحرة الثانية يوم الجمعة في الساعة الواحدة ظهرًا أمام فترة التجارب الحرة الثالثة فسوف تقام في الساعة ٥:١٠ مساء بتوقيت السلطنة. وبعد غد تقام فترة التجارب التأهيلية الأولى ١٢:٥٥ بتوقيت السلطنة ومدتها ٣٠ دقيقة، يليها السباق الأول الذي يمتد لسبعين دقيقة، فيما ينطلق السباق الأول في الساعة ٦:٥٥ مساء بتوقيت السلطنة. ويقام يوم الأحد المقبل السباق الثاني، حيث تبدأ بفترة التجارب التأهيلية في الساعة الحادية عشرة صباحًا على أن يقام السباق الثاني في الساعة ٤:٣٠ مساء.

وستُقام الجولة السادسة من سلسلة سباقات جي تي المفتوحة الدولية ٢٠٢١ على حلبة مونزا الإيطالية إلى جانب جولات من سلاسل السباقات «ماكس فورمولا» و«تي سي آر أوروبا» لسباقات السيارات السياحية و«كأس بورشه كاريرا ألمانيا» و«يوروفورمولا المفتوحة» و«فورمولا ٤ الفرنسية».

وحول المشاركة قال الفيصل المتسابق الدولي الفيصل الزبير: نأمل العودة إلى منصات التتويج بعد الغياب عنها في الجولة الماضية بسبب سوء الحظ الذي لازمنا في النمسا بعد أن كنا قريبين من التواجد ولكننا نعلم بأحداث سباقات السيارات، ونتمنى في الجولة القادمة على حلبة مونزا التعويض وحصد عددًا من النقاط من أجل المحافظة على التواجد في المراكز الثلاثة الأولى في الترتيب العام. وأضاف: إن الفريق في جاهزية كبيرة لهذه الجولة، ونحن على دراية جيدة بحلبة مونزا ومنعطفاتها، وهي من الحلبات المفضلة لدي وهناك إشادة جيدة من الفريق على المستوى الذي ظهرنا عليه أنا زميلي الأسباني سوشك خلال الجولات الماضية ورضا تام عما تحقق، وما حدث في الجولات الماضية في ظل المشاركة الأولى للفريق في هذه النوعية من السباقات، وبلا شك أن السباق سيكون صعبًا مع مشاركة أربع أو خمس سيارات للضيوف في فئة المحترفين. لكني على ثقة بأنني سأتمكن مع أندي من تسجيل نتائج جيدة.

من مشاركة الفيصل في الجولة الماضية

علي البلوشي يتأهل لنهائيات بطولة «دريفن» للتحدي بلبنان

تأهل بطل السلطنة للانجراف علي البلوشي لنهائيات بطولة «دريفن» للتحدي مؤخرًا، بعد اجتيازه للتصفيات بنجاح، حيث تمكن البلوشي من الحصول على ٧٦ نقطة من أصل ١٠٠ نقطة بالتصفيات وخطف المركز الأول من المجموعة التي تضمنت مشاركة تسعة متنافسين يمثلون دول الشرق الأوسط، كما استطاع البلوشي مقارعة أبطال الانجراف العالميين المشاركين من مصر ومن باقي الدول الأخرى في التصفيات. وسيكون البلوشي هو الممثل الوحيد للسلطنة والخليج، في النهائيات التي ستقام في أواخر الشهر الجاري وتحديدًا بتاريخ ٢٨ سبتمبر الجاري وذلك في لبنان بحلبة بيت ستوب، وستكون المشاركة قوية بالبطولة، حيث يتواجد عدد من المشاركين من عدة دول ومنها مصر والأردن وسوريا ولبنان، وسيتنافس المشاركون في مسابقة الانجراف على نفس المسار والسيارة المستخدمة في فترة التصفيات التي أقيمت في وقت سابق من الشهر الماضي بتاريخ ١٨ أغسطس الماضي، وسيتحدد خلال النهائيات بطل الشرق الأوسط للبطولة.

وأعرب البلوشي عن سعادته بالتأهل لنهائيات بطولة «دريفن» للتحدي حيث قال: أنا سعيد بتأهلي إلى هذه البطولة الدولية المهمة في عالم الانجراف، وسأسعى إلى تمثيل السلطنة بشكل مشرف وتحقيق النتائج المتقدمة. وأشار البلوشي إلى أن الفترة الماضية شهدت توقفًا كبيرًا لبرامج وبطولات المحركات والسرعة بسبب التأثيرات السلبية لجائحة كورونا التي ألقت بظلالها على القطاع الرياضي أيضا، مشيرًا إلى أن العودة التدريجية للأنشطة ومنها الأنشطة الرياضية سيكون جيدًا من أجل الدخول في رتم المسابقات والبطولات والتحديات القادمة. يشار إلى أن برنامج «دريفن» يعد من البرامج المتخصصة في عالم السيارات والسباقات والسرعة والسيارات المعدلة والمحركات وتم بث العديد من المواسم للبرنامج ومنها الموسم الأول والثاني والثالث والرابع.

أكثر من ١٠٠ مشارك في بطولة عُمان الفردية للشطرنج

انطلقت صباح أمس منافسات بطولة عمان الفردية للشطرنج ٢٠٢١ في نسختها السابعة للعموم وذلك بمجمع السلطان قابوس الرياضي التي تستمر لغاية ٢٩ سبتمبر الجاري بمشاركة ١٠٢ لاعب، حيث شهدت مباريات الجولات الأولى منافسة قوية ومثيرة وخاصة أن البطولة تشهد مشاركةً عدد من لاعبي المنتخب ومنهم المصنف استاذ اتحادي مرشح ولاعب المنتخب الوطني سالم بن محمد العمري بتصنيف ١٩٢٦ وسعيد بن أحمد فاضل بتصنيف ١٩٠٢ وسالم بن عيسى شماس بتصنيف ١٨٨٨، حيث وصل عدد المصنفين في البطولة في فئة العموم ٤٧ لاعبًا مصنفًا فيما يشارك بالبطولة ٥٥ لاعبًا غير مصنف. ويشارك في النسخة السابعة ٣١ ناديًا، وهي أندية الاتفاق والبشائر والحمراء والخابورة والرستاق والسلام والسويق والسيب والشباب والعروبة والمصنعة والمضيبي والنهضة وأهلي سداب وبهلا وبوشر ودبا وسمائل وصحم وصحار وصلالة وصور وظفار وعبري ونادي عُمان وقريات ومجيس ومدحاء ومرباط ومسقط ونزوى. وتقام البطولة وفق قانون اللعبة الصادر من الاتحاد الدولي والضوابط الصادرة عن اللجنة العمانية للشطرنج، وتلعب البطولة بنظام اللعب وفقًا للنظام السويسري كلاسيك من ٩ جولات، بحيث يحصل كل لاعب على وقت تفكير أساسي للمباراة قدره ٩٠ دقيقة + ٣٠ ثانية عن كل نقلة يؤديها من بدء المباراة نظام فيشر، كما يشرف على البطولة فنيًا الحكم الدولي مسلم الوضاحي، ويديرها نخبة من الحكام المحليين والمنظمين الرسمين والذي تم اعتمادهم مؤخرًا من الاتحاد الدولي والذي تسعى اللجنة إلى تأهيلهم وتدريبهم لإدارة مختلف البطولات الرسمية المحلية منها والدولية.

من مشاركة سالم شماس

محمد السعيدي في المنافسات

الدواثلون النسائي على قائمة موسم الثلاثي الحديث

أكدت بيداء الزدجالية عضوة اللجنة العمانية للثلاثي الحديث ولجنة المرأة في الاتحاد الدولي للترايثلون أن اللجنة العمانية تعمل على تعزيز مشاركة المرأة العمانية في مختلف المناشط الخاصة بها، ومنذ إعلان اللجنة العمانية للثلاثي الحديث عن انطلاق الموسم الرياضي لها وشملت فعالية جديدة خاصة للنساء، وذلك من خلال إقامة سباق الدواثلون النسائي.

وأضافت: الدواثلون هو عبارة عن لعبتين فقط هما الجري والدراجة الهوائية ولمسافة معينة يحتمها نوع السباق، وهذه الخطوة أتت لإعطاء الفرصة للفتاة العمانية في المشاركة في الرياضات المتعددة وحرصًا على التساوي مع الرجل في المشاركة الرياضية، وكون أن ثقافة السباحة في طور التقدم والنمو بالسلطنة، مشيرة إلى أن هذه البطولة هي بطولة رسمية لجميع الفتيات ولهن حق المشاركة والتنافس على لقب البطولة في نهاية الموسم، مشيرة إلى أن طاقم التنظيم سوف يكون طاقما نسائيا متكاملا في إدارة هذا الحدث تحت إشراف اللجنة.

بيداء الزدجالية

من جانبه، أكد محمد العبيداني رئيس اللجنة العمانية للثلاثي الحديث أنه يسعى مع أعضاء اللجنة إلى تدريب وتأهيل كادر من الشباب العماني في إدارة وتنظيم الأحداث الرياضية لتصبح السلطنة ذات اكتفاء ذاتي بالأطقم الفنية والرياضية، فيما علّق هيثم الفرعي نائب رئيس اللجنة قائلا: إن اللجنة تسعى خلال الفترة القادمة إلى تعزيز حضور المرأة على المستوى الدولي، ورفع تقييم السلطنة في الاتحاد الدولي للترايثلون بما يتعلق بالمساواة الرياضية بين المرأة والرجل، ونحن نثق بأننا قادرون على تحقيق هذه الخطوة بالتعاون والدعم اللذين تحظى بهما السلطنة من الاتحادين الدولي والآسيوي.

الإدارة المؤقتة بالسلام تفتح ملفات الفرق للمشاركة بالموسم الجديد

صحار - عبدالله المانعي

تقف الإدارة المؤقتة بنادي السلام على المحك، حيث تسعى في سباق مع الزمن إلى تهيئة فرق النادي للموسم الجديد ٢٠٢١/ ٢٠٢٢ الذي بات يدخل مرحلة العد التنازلي بدءًا من الشهر المقبل، وكانت الإدارة قد صدر قرار تشكيلها في اليومين الماضيين برئاسة المهندس عبدالله بن علي العبري لمدة ٦ أشهر خلفًا للإدارة السابقة التي قدمت استقالتها الجماعية. وتمثل مشاركة الفريق الكروي الأول في دوري الدرجة الأولى المؤمل انطلاقته في ١٦ من الشهر المقبل تحديًا كبيرًا أمام مجلس الإدارة الحالي المؤقت، حيث سيتم تداولها في أول اجتماع للإدارة التي يتم التنسيق حاليًا مع المديرية العامة للثقافة والرياضة والشباب بشأن آلية تسلمها المهمة من الإدارة السابقة التي كانت قد خاطبت اتحاد كرة القدم إبان فترة عملها بمشاركة النادي في الموسم المقبل بعد حالة غياب في موسمين ماضيين وتجميد نشاط الفريق بهدف توجيه جل المبالغ المالية لتسديد المديونية التي قصمت ظهر النادي وقتها. وفي حال أن أقرت الإدارة الحالية المشاركة للفريق فإن السباق سيكون سريعًا بشأن تحديد الجهاز الفني والإداري واختيار اللاعبين والعمل على إمكانية عودة اللاعبين السابقين للفريق ممن لا تربطهم عقود بفرق أندية أخرى سواء في عمانتل أو في الدرجة الأولى. وفي الجانب الآخر، هناك مشاركات فريق الطائرة على الصعيدين المحلي والخارجي في البطولتين العربية والخليجية ومشاركة فريقي الهوكي والسلة بالإضافة إلى المشاركات الثقافية واستعراض المشاريع وغيرها من الجوانب الأخرى.

النصر يجدد عقد اللاعب عامر الشاطري

صلالة - عادل البراكة

تمكنت إدارة نادي النصر من تجديد عقد اللاعب المجيد عامر بن سعيد الشاطري لموسم رياضي لينظم بذلك في صفوف الفريق الكروي الأول بقيادة المدرب البرتغالي برونو ميجيل خلال الموسم الرياضي الجديد ٢٠٢١/ ٢٠٢٢، الذي تطمح من خلاله إدارة وجماهير النصر تحقيق النتائج الإيجابية وإنجازات جديدة تضاف إلى إنجازات النادي.

ويعتبر عامر الشاطري أحد اللاعبين المجيدين الذين يقدمون مستويات جميلة وكان له الحضور الإيجابي خلال الموسم الماضي مع النصر في مختلف الاستحقاقات وبلا شك أن وجوده مع الفريق سيكون إضافةً إيجابيةً بحكم ما يملكه من خبرة كبيرة حقق من خلالها العديد من الإنجازات.

وقد غادرت بعثة نادي النصر أمس إلى محافظة مسقط لإقامة معسكر الفريق الأول لكرة القدم الإعدادي استعدادًا لاستحقاقات الموسم الجديد، الذي سوف يخوض خلاله عدة مواجهات ودية مع أندية السويق ومسقط والرستاق ونادي عمان لتكون استمرارية للمواجهات التي خاضها الفريق خلال الفترة الماضية أمام فريق نادي صلالة التي انتهت بفوز النصر بهدف محمد فرج والأخرى مع الاتحاد التي انتهت سلبية.

وحول تجديد عقده أعرب اللاعب عامر الشاطري عن سعادته بتجديد عقده مع النصر وقال: نادي النصر ليس بغريب عليّ كوني أنتمي للنادي الذي له الفضل فيما وصلت إليه.

وأضاف: سأبذل قصارى جهدي مع باقي عناصر الفريق لتحقيق أهداف إدارة وجماهير النادي من خلال استحقاقات الموسم الجديد وإن شاء الله نحقق إنجازات جديدة للنادي.

وأردف قائلا: مجلس إدارة النادي برئاسة الشيخ عامر بن علي الشنفري ونائبه الشيخ ثابت بن عبدالله اليافعي وجميع الأعضاء يقومون بجهود كبيرة لتعزيز صفوف الفريق من خلال الانتدابات التي تعتبر إيجابيةً نأمل بأن تقدم الإضافة الإيجابية للفريق.

متابعة اللجنة الإدارية والمالية للسباق

متابعة نتائج أشواط السباق

أثناء فحص الركبي من جانب المختصين

١٥ شوطا في ختام المهرجان اليوم

٩٣٠ مطية في أولى فعاليات مهرجان سباقات الهجن الأهلية بأدم

أدم -
ناصر الخصيبي

تختتم صباح اليوم فعاليات المهرجان السنوي لسباقات الهجن الأهلية لموسمه التاسع عشر ٢٠٢١/ ٢٠٢٢م وذلك على ميدان البشائر للهجن العربية بولاية أدم بمحافظة الداخلية بتنظيم الهجانة السلطانية بشؤون البلاط السلطاني وبالتعاون مع الاتحاد العماني لسباقات الهجن الذي يستمر لمدى يومين متتاليين، وذلك بإقامة ١٥ شوطًا، منها شوطان لركض العرضة الطويل، وشوط للثنايا، وشوط للحول لمسافة كيلومتر ونصف، كما ستقام ٦ أشواط لفئة الجذاع لمسافة ٤ كيلومترات تتوزع إلى ٤ أشواط للأبكار، وشوطان للجعدان، إضافة إلى ٣ أشواط لفئة الثنايا لمسافة ٥ كيلومترات بواقع شوطين للأبكار وشوط للجعدان، ويختتم السباق بثلاثة أشواط لفئة الحول لمسافة ٥ كيلومترات، وشوطٍ لفئة الزمول لمسافة ٥ كيلومترات.

من منافسات اليوم الأول للسباق

٣٠ شوطا

وكانت المنافسات قد انطلقت صباح أمس بإقامة ٣٠ شوطًا، خصص ١٩ شوطًا منها لفئة الحجائج لمسافة ٣ كيلومترات موزعةً على ١٣ شوطًا للأبكار و٦ أشواط للجعدان، أما في فئة اللقايا لمسافة ٤ كيلومترات فـ ١١ شوطًا مقسمةً على ٨ أشواط للأبكار و٣ أشواط للجعدان، وقد اتسمت أشواط السباق بالمشاركة الواسعة التي وصلت قرابة ٩٣٠ مطية من مختلف الولايات والمحافظات بالسلطنة وقد تميزت في أشواطها بالمنافسة الشريفة والقوية بين المتسابقين والمشاركين في السباق وبحضور بعض المسؤولين من الهجانة السلطانية والاتحاد العماني لسباقات الهجن واللجان المنظمة للسباق وجمع من المهتمين والمتابعين من داخل السلطنة وخارجها مع الالتزام بالضوابط والإجراءات الاحترازية للحدّ من انتشار فيروس كورونا، وقد جاءت نتائج السباق كالآتي:

أشواط الحجائج

بدأت أشواط السباق بالشوط الأول لفئة الحجائج للأبكار بحصول وصايف لمالكها أحمد بن محمد بن حمد الجنيبي على المركز الأول، أما ثانيا فمشكورة لمالكها محمد بن شليويح بن محمد الجنيبي، وفي المركز الثالث الناقة جناح لمالكها محمد بن سلطان بن محمد الهاشمي. أما الشوط الثاني للحجائج أبكار فقد حصلت على المركز الأول الشاهينة لمالكها سعيد بن محمد بن سعيد الحارثي وفي المركز الثاني صدى لمالكها سامي بن محمد بن حديد الجنيبي، وثالثا أميال لمالكها محمد بن راشد بن محمد الوهيبي. والشوط الثالث للحجائج قعدان حصل على المركز الأول مشغل لمالكه مبارك بن محمد بن لويهي الجحافي ومضمرها لويهي بن محمد الجحافي، وثانيا مردف لمالكه محمد بن سليم بن سعيد الحرسوسي، وثالثا شاهين لمالكه سالم بن حمد بن شطيط الفارسي.

والشوط الرابع حجائج أبكار حصلت على المركز الأول الناقة كحيلة لمالكها حمود بن محمد بن لويهي الجحافي ومضمرها لويهي بن محمد الجحافي، وثانيا الناقة عرايف لمالكها زايد بن سالم بن سعيد الجنيبي، وثالثا الناقة وهيبة لمالكها حمود بن حميد بن محمد الحجري. أما الشوط الخامس للحجائج أبكار فقد حصلت على المركز الأول الناقة تصريح لمالكها حمود بن سعيد بن محمد الهديوي والناقة عرايف ثانيًا لمالكها محمود بن محمد بن سالم الجنيبي، وفي المركز الثالث وزن لمالكها سعيد بن بطي بن سويدان الجنيبي.

والشوط السادس للحجائج قعدان حصل على المركز الأول الخروف لمالكه أحمد بن سالم بن مبروك القنوبي، ومشهور في المركز الثاني لمالكه سعود بن عبد العزيز المهري ومضمره عثمان بن حمد بن فارس الجنيبي، وثالثا معرف لمالكه محمد بن حديد بن الجنيبي ومضمره حميد بن محمد بن حديد الجنيبي. والشوط السابع للحجائج أبكار حصلت على المركز الأول هملولة لمالكها محمود بن محمد بن سالم الجنيبي وثانيًا أسرار لمالكها حمود بن سعيد بن محمد الهديوي وثالثا لواظي لمالكها حامد بن سالم بن سلطان الجحافي. أما الشوط الثامن للحجائج أبكار فحصلت على المركز الأول الناقة الشاهينية لمالكها حثيث بن منقاش الحرسوسي، وثانيا حضور لمالكها عامر بن حمد بن سالم الرشيدي، وثالثا شواهين لمالكها وليد بن سليمان بن ناصر الرشيدي ومضمرها عبدالله بن سليمان بن ناصر الرشيدي.

والشوط التاسع للحجائج قعدان حصل على المركز الأول الطاير لمالكه عبدالله بن سلطان بن الغفيلي ومضمره حمد بن سلطان بن سعيد الغفيلي وثانيا شاهين لمالكه فايل بن حمد العويسي وثالثا لطام لمالكه ذياب بن غانم بن ظاهر البطحري. والشوط العاشر للحجائج أبكار حصلت على المركز الأول الناقة صلالة لمالكها حمود بن خليفة بن سالم الجنيبي ومضمرها حمود بن خليفة بن سالم الجنيبي وثانيا الناقة نهب لمالكها هزاع بن راشد بن محمد الوهيبي وكسابة لمالكها عامر بن حمد بن سالم الرشيدي في المركز الثالث.

أما الشوط الحادي عشر للحجائج أبكار فحصلت على المركز الأول الذيبة لمالكها عبدالله بن عبيد بن سويدان الجنيبي ومضمرها طاهر بن عبدالله بن الجنيبي والناقة الحذرة في المركز الثاني لمالكها صالح بن سليم بن الصغير الجحافي ومضمرها محمد بن سليم بن الصغير الجحافي، وثالثا الناقة رعود لمالكها سعيد بن سالم المشيقري.

والشوط الثاني عشر للحجائج قعدان حصل على المركز الأول مصدع لمالكه علي بن هدوب الهاشمي وسياف في المركز الثاني لمالكه محمود بن محمد بن سالم الجنيبي والمركز الثالث شاهين لمالكه محمد بن علي بن غابش الوهيبي. أما الشوط الثالث عشر للحجائج أبكار حصلت على المركز الأول الشاهينية لمالكها سالم بن العبد بن ذياب الوهيبي، وثانيا الشاهينية لمالكها حارب بن شطيط بن عبدالله الحبسي والناقة شواهين ثالثا لمالكها عبدالله بن عبيد بن سويدان الجنيبي ومضمرها طاهر بن عبدالله بن العبد الجنيبي. والشوط الرابع عشر للحجائج أبكار حصلت على المركز الأول مذيار لمالكها مصبح بن عبيد بن عوض البلوشي ومضمرها خالد بن عبيد بن عوض البلوشي والمركز الثاني الطايف لمالكها عبدالله بن سعيد بن سلطان الغفيلي وثالثا حشيمة لمالكها عبدالله بن علي بن ماجد المعمري ومضمرها عبدالله بن عبيد بن دغيميل الجديلي.

والشوط الخامس عشر للحجائج قعدان حصل على المركز الأول مشكور لمالكه عبدالله بن سلطان بن سعيد الغفيلي، وفي المركز الثاني شاهين لمالكه صالح بن عامر الغفيلي، وثالثا الحذر لمالكه محمد بن حميد الدرعي. أما الشوط السادس عشر للحجائج أبكار فقد حصلت على المركز الأول الناقة الهدة لمالكها سعود بن سعيد الوهيبي، وثانيا الخفيفة لمالكها حسين بن محمد بن علي الوهيبي، وثالثًا الناقة الشاهينية لصاحبها داود بن سليمان التبعي.

والشوط السابع عشر للحجائج أبكار حصلت سمحة لمالكها عبد الرحيم بن زايد الجنيبي وثانيا حشمة بدر بن الصغير المالكي وثالثا شواهين لمالكها صالح مسلم الجنيبي. أما الشوط الثامن عشر للحجائج أبكار فقد حصلت على المركز الأول الظبي لمالكها ياسر بن سلطان العميري وفي المركز الثاني شواهين لمالكها محمد بن محمد الجنيبي وثالثا وجود لمالكها جاسم بن سالم الغيلاني. والشوط التاسع عشر الأخير للحجائج قعدان حصل على المركز الأول راهي لمالكه أحمد بن سعيد المالكي وثانيا السليماني لمالكه علي بن هدوب الهاشمي، أما شاهين لمالكه سعود بن سعيد المبيحسي في المركز الثالث.

أشواط اللقايا

أما أشواط اللقايا لمسافة ٤ كيلومترات وعددها ١١ شوطًا قسمت على ٨ أشواط للأبكار و٣ أشواط للجعدان فقد جاءت نتائج الشوط الأول للقايا أبكار الشاهينية في المركز الأول لمالكها سعود بن علي بن عامر الجابري والمركز الثاني الشاهينية لمالكها مشعل بن علي الكاسبي والمركز الثالث ديار لمالكها أحمد بن محمد لويهي الجحافي. والشوط الثاني للقايا أبكار حصلت روز لمالكها حمد بن بالشرقي الوهيبي على المركز الأول أما المركز الثاني فقد حصلت عليه ذعاذيع لمالكها عوض بن سالم بن العبد الوهيبي وثالثا سالم بن العبد الوهيبي وثالثا الناقة نوف لمالكها سعيد بن حميد الجحافي. وفي الشوط الثالث للقايا جعدان حصل النصر على المركز الأول لمالكه محمد بن هلال بن علي الجحافي والمركز الثاني الوضيحي لمالكه صالح بن حميد بن محمد الحجري وثالثا الصحاف لمالكه محمود بن محمد بن حمد الجنيبي.

أما الشوط الرابع للقايا أبكار فقد نالت شقراء على المركز الأول لمالكها سعيد بن حميد الجحافي والمركز الثاني الطيارة لمالكها مسلم بن بخيت الكثيري وثالثا الظبي لمالكها سعيد بن محمد الحارثي. والشوط الخامس للقايا أبكار حصلت على المركز الأول منصورة لمالكها الصغير بن علي المشيقري وثانيا الدماني لمالكها أحمد بن الشرقي الوهيبي وثالثا كرامة لمالكها بدر بن ناصر الجابري. وفي الشوط السادس للقايا للقعدان حصل على المركز الأول الحذر لمالكه علي بن سعيد المالكي وثانيا شاهين لمالكه محمود بن محمد الجنيبي وثالثا الشبابي لمالكه علي بن سعيد العويسي. أما الشوط السابع للقايا أبكار فقد حصلت على المركز الأول هواجيس لمالكها الحمدي بن سالم الدرعي وفي المركز الثاني جلمودة لمالكها علي بن عامر بن علي الحجري وفي المركز الثالث الناقة الوارية لمالكها محمد بن سيف الرشيدي.

وفي الشوط الثامن للقايا أبكار حصلت نسايم لمالكها محمد بن حمدون بن علي البلوشي أما راهية فقد حصلت على المركز الثاني لمالكها علي بن الصغير المالكي وثالثا دمعة لمالكها جاسم بن قبيلي بن نخره المحاربي، وفي الشوط التاسع للقايا أبكار حصلت صحاري لمالكها حمد بن محمد بن سالم الوهيبي، أما ثانيا فقد جاءت نهب لمالكها سليمان بن حميد الناصري وثالثا ضاريه لمالكها زايد بن سالم الجنيبي. أما الشوط العاشر للقايا أبكار فقد حصلت مهمة لمالكها صالح بن حمد بن حمدان الوهيبي على المركز الأول، وثانيا شف لمالكها هناد سيف علي الجابري، وثالثا مطفية لمالكها سليمان بن حمد الناصري. وفي الشوط الحادي عشر والأخير للقايا قعدان حصل على المركز الأول شاهين لمالكه علي بن سعيد العويسي، ونال الشبابي لمالكه خريبيش بن محمد بن حمد الوهيبي المركز الثاني والمركز الثالث لشاهين لمالكه ثاني بن سالم المشرفي.

نقطة تجمع النوق المشاركة في أشواط السباق

الفحص البيطري للنوق المشاركة

جانب من حضور ممثلي الأندية

استعراض مشاركة المنتخب في البطولات الخليجية والآسيوية

أندية اليد تقترح إقامة نظام دوري الأولى والثانية على «مرحلتين»

رفعت لجنة المسابقات بالاتحاد العماني لكرة اليد المقترحات التي تم اعتمادها من قبل ممثلي الأندية المشاركة في مسابقات الاتحاد للموسم الرياضي الجديد ٢٠٢٢.٢٠٢١ إلى مجلس إدارة الاتحاد للاعتماد النهائي، جاء ذلك في الاجتماع المشترك الذي عقد بقاعة الاجتماعات بمبنى اللجنة الأولمبية العمانية والاتحادات الرياضية بحضور محمد بن سالم العلوي رئيس لجنة المسابقات بحضور نصر الحسني نائب رئيس اللجنة وزهير سمحة خبير الحكام بالاتحاد بحضور ممثلي ١١ ناديا من أصل ٢٧ ناديا أكدت مشاركتها في مسابقات الموسم الرياضي الجديد. والأندية التي حضرت الاجتماع من دوري الدرجة الأولى السيب وأهلي سداب ومسقط ونادي عمان، ومن دوري الدرجة الثانية البشائر والسويق ونزوى وقريات والخابورة ونادي صحم المشارك في درع الوزارة وبهلا المشارك بمسابقة دوري الناشئين.

في بداية الاجتماع ألقى محمد العلوي كلمة رحب فيها بممثلي الأندية المشاركة، وشكر لهم حضور الاجتماع المشترك لمناقشة انطلاق الموسم الرياضي الجديد لمسابقات اتحاد اليد بعد ذلك قام باستعراض مسابقات الموسم الجديد التي تتضمن دوري الدرجة الأولى والثانية ودرع الوزارة ودوري الناشئين والشباب، ثم قام بعدها باستعراض المشاركات الخارجية للمنتخبات الوطنية والأندية وهي مشاركة المنتخب الوطني الأول للصالات في بطولة الألعاب الخليجية الثالثة التي ستقام خلال الفترة من ٩ إلى ١٩ يناير ٢٠٢٢ ومشاركة المنتخب الوطني الأول للصالات في البطولة الآسيوية المؤهلة لنهائيات كأس العالم يناير ٢٠٢٢ ومشاركة نادي مسقط في البطولة الخليجية للأندية أبطال الكؤوس خلال الفترة من ١٢ وحتى ٢٣ فبراير ٢٠٢٢ ومشاركة المنتخب الوطني لكرة اليد الشاطئية في البطولة الآسيوية المؤهلة لكأس العالم ومشاركة المنتخب الوطني الأول للصالات في بطولة الألعاب الآسيوية للصالات في شهر مارس ٢٠٢٢.

بعدها تم استعراض نظام لعب دوري الدرجة الأولى الذي كان فيه مقترحان حيث تم الاتفاق على المقترح الأول (اللعب على مرحلتين) المرحلة الأولى (دوري من دور واحد) يقام خلال الفترة من ٤ نوفمبر حتى ٧ ديسمبر القادمين والمرحلة الثانية يتم توزيع الأندية إلى مجموعتين بناء على نتائج المرحلة الأولى والأندية الحاصلة على المراكز (٥.١) تلعب دوري من دورين لتحديد المراكز الأولى في الترتيب العام، أما الأندية الحاصلة على الترتيب من ٦ إلى ٩ فتلعب دوري من دور واحد لتحديد النادي الباقي في مصاف الدرجة الأولى.

محمد العلوي يقدم شرحا لممثلي الأندية

بعد ذلك قام العلوي باستعراض نظام دوري الدرجة الثانية بمشاركة ١٤ ناديا حيث تم الاتفاق بأن يتم توزيع الأندية إلى مجموعتين كل مجموعة تضم ٧ أندية (توزيع جغرافي) يصعد الأول والثاني من كل مجموعة للمرحلة الثانية وتلعب الأندية الأربعة الصاعدة دوريا من دور واحد لتحديد المراكز من الأول وحتى الرابع ليصعد إلى الدرجة الأولى الناديان الحاصلان على المركزين الأول والثاني، كما تم الاتفاق على نظام مسابقة درع الوزارة بأن يكون بنظام خروج المغلوب من مباراة واحدة وتم الاتفاق بأن يشارك لاعب أجنبي واحد (لا يكون حارس مرمى)، كما تم الاتفاق أيضا بأن تكون المشاركة مفتوحة لجميع اللاعبين بفريق الشباب (٢٠٠٣.٢٠٠٢) مع الفريق الأول وكذلك تم الاتفاق على مشاركة لاعبين ٢ من الناشئين مع الفريق الأول كما تم مناقشة دوري الشباب والناشئين حيث سيتم تحديد المواعيد خلال الفترة القادمة.

اجتماع اللجنة المالية

من جانب آخر عقدت اللجنة المالية بالاتحاد العماني لكرة اليد اجتماعها الأول برئاسة توفيق بن عبدالغني بيت مستهيل بحضور أعضاء اللجنة، وشهد الاجتماع أيضا حضور الدكتور سعيد بن أحمد الشحري رئيس مجلس إدارة الاتحاد العماني لكرة اليد، حيث تم خلال الاجتماع مناقشة العديد من الموضوعات منها وضع خطة عمل اللجنة خلال الفترة القادمة وأيضا مصادر تسويقية للأنشطة الاتحاد بالإضافة إلى استعراض عدة محاور أخرى. الجدير بالذكر أن اللجنة المالية تتكون من توفيق بن عبدالغني بيت مستهيل رئيسا وعلي بن حميد العلوي نائبا للرئيس ورضا السيد إبراهيم عضوا وسعيد بن علي الحوسني عضوا ومقررا.

٤ محطات للكشف عن المواهب الكروية للمنتخب الجامعي للصالات

انطلقت مساء أمس الأول تجارب الأداء التي أعلنت عنها اللجنة العُمانية للرياضة الجامعية وذلك في إطار البحث عن المواهب الكروية في الصالات، وتكوين منتخبنا الوطني لكرة القدم للصالات بعد فترة طويلة من التوقف بسبب تحول نظام الدراسة عن بعد بالإضافة إلى توقف النشاط الرياضي لتكون تجارب الأداء خيارا ناجحا في رحلة الكشف عن المواهب من الطلاب المقيدين والمقبولين في مختلف مؤسسات التعليم العالي، وليغلق رابط التسجيل بعد أن بلغ عدد المسجلين ١٢٠ طالبا من مختلف المؤسسات التعليمية، لتستمر رحلة تجارب الأداء عبر ٤ محطات رئيسية انطلقت من محافظة مسقط وسوف تختتم في محافظة مسقط كذلك وستكون المحطة الثانية في محافظتي جنوب وشمال الباطنة من خلال تجارب الأداء التي ستقام في بالمجمع الرياضي بالرستاق ثم محطة محافظة الداخلية برفقة محافظتي شمال وجنوب الشرقية ثم الانتقال إلى محافظة ظفار لاختيار الأسماء التي ستشارك في دوري المحافظات.

وقد شهدت تجارب الأداء الأولى لمحافظة مسقط مشاركة ٤٣ طالبا ممن سجل في بياناته في النظام الإلكتروني وقد بدأت الحصة التدريبية الأولى بتسجيل البيانات الأولية وإبراز البطاقة الشخصية للتأكد من العمر وعدم تجاوز سن ٢٥ عاما ومن ثم البطاقة الجامعية والحصول على التطعيم المخصص من قبل وزارة الصحة ضد فيروس كورونا، ليتخلل التدريب تعريف عام بالجهاز الفني بقيادة سامي بن سالم اليوسفي ومساعده معتصم بن طالب الزدجالي ومدير الفريق أحمد بن غريب آل جواد.

ثم قدم الجهاز الفني عرضا مختصرا عن آلية الاختيار

سامي اليوسفي

ومراحل تجارب الأداء وطرق الاختيار وصولًا إلى المرحلة النهائية وهي تمثيل السلطنة في المشاركات الدولية والتواجد في شهر يوليو في بطولة العالم لكرة القدم بالصالات في الصين، لتشمل التجارب الأولى قياس المهارات الأساسية في كرة القدم بالصالات والمتمثلة في طريقة الأداء وتمرير الكرة والجري بالكرة والتسديد والسيطرة على الكرة واستلام وتسليم الكرة والدوران وغيرها من المهارات والنقاط التي حددت الأسماء المتأهلة إلى المرحلة الثانية من تجارب الأداء.

وسيواصل منتخبنا الوطني للصالات رحلة الاستعداد بعد أن تلقت اللجنة العُمانية للرياضة الجامعية المشاركة في عدد من البطولات لعل أبرزها الدورة الآسيوية للألعاب الجامعية وبطولة التضامن الجامعية بالإضافة إلى البطولة العربية الجامعية في أبوظبي وسوف يخوض المنتخب العديد من التجارب تحضيرًا للمشاركة في بطولة العالم الجامعية لكرة القدم بالصالات التي تضم أكبر عدد من طلاب المؤسسات التعليمية العالمية والذي ينعكس إيجابيًا على الطلاب المشاركين في تنمية مهارات الطالب في الجانب الرياضي ويسهم في التبادل المعرفي ومد جسور التواصل بين مختلف الجامعات ولتكون المشاركة الرابعة للمنتخب الجامعي بمثابة مرحلة مهمة وذلك بعد أن أسهمت المشاركات الثالثة الماضية في إسبانيا والبرتغال وصربيا في تتويج منتخبنا الوطني الجامعي وصيفًا لبطولة آسيا الجامعية والبطولة العربية الجامعية كذلك.

وعن هذه التجارب قال سامي بن سالم اليوسفي: إن المنتخب الجامعي لكرة القدم للصالات يسعى إلى تقديم أسماء جديدة من مختلف محافظات السلطنة، حيث إن باب المنتخب مفتوح للمواهب الكروية في الصالات والمشاركة مفتوحة لجميع المؤسسات التعليمية الجامعية في السلطنة وذلك من أجل تكوين منتخب جامعي يسعى إلى تشريف السلطنة في المحافل الدولية من خلال التواجد في منصات التتويج وكسب المباريات أمام المنتخب الأوروبية والأمريكية المعروفة في كرة القدم بالصالات، حيث نتطلع إلى رفع علم السلطنة في المشاركة الرابعة بعد مشاركات سابقة حصل فيها منتخبنا الوطني على الإشادة وأسهمت في تتويج منتخبنا الجامعي في بطولة آسيا وبطولة العرب بعد ذلك.

وأضاف: تأتي هذه المشاركة بأسماء جديدة لأول مرة بسبب التوقف الذي حدث للنشاط الرياضي المرتبط بعاملين مهمين وهما العمر والدراسة الجامعية، حيث تحصر المشاركة على مشاركة ٨ فئات عمرية من عمر ١٨ عامًا إلى ٢٥ عامًا، لذا نجد أن المنتخب الجامعي متجدد بالأسماء ومختلف في كل بطولة عن المنتخب السابق، لذا يجب أن نبدأ معهم من الصفر ومن تعلم أساسيات كرة القدم بالصالات مع الاعتماد على الموهبة واللياقة البدنية ذلك، ونأمل أن نصل إلى ١٢ لاعبًا الذين سيشاركون في منتخبنا الوطني الجامعي.

أكدت سعي لجنة الرياضة الجامعية للارتقاء بالمسابقات المحلية

عائشة الجابرية: اختيار منتخبات الفتاة الجامعية جاء وفق أسس وضوابط معينة

قالت عائشة بنت عبدالله الجابرية عضو اللجنة العمانية للرياضة الجامعية وعضو في لجنة المرأة بالاتحاد العربي للرياضة الجامعية إن الاجتماع الذي عقد مؤخرا للجنة العمانية برئاسة الدكتور سالم بن خميس العريمي كان مثمرا، حيث أشاد العريمي بالجهود الكبيرة والمبذولة من قبل أعضاء اللجنة حول تنفيذ الفعاليات والأنشطة خلال الفترة الماضية، كما أشاد مجلس إدارة اللجنة العمانية بمشاركة الطالبات من الكليات والجامعات بأعداد كبيرة في مسابقتي ألعاب القوى وكرة الطاولة. وأضافت الجابرية: كما ناقشت اللجنة روزنامة الموسم الجديد للأنشطة ومسابقات الفتيات، كما أكدت على تسخير الإمكانيات من أجل مشاركة أكبر عدد من الطالبات في الأنشطة والمسابقات الرياضية خلال الفترة المقبلة، كما أن اللجنة العمانية تعمل على الارتقاء بالمسابقات والأنشطة والبطولات الجامعية سواء التي تقام للذكور أو للإناث.

وأشارت الجابرية إلى أنه نزولا عند رغبة الطالبة الجامعية فقد تم تنويع البطولات المقبلة بحيث ستكون هناك بطولات فردية مثل الريشة الطائرة وأيضا مسابقات جماعية مثل بطولة كرة القدم للصالات، وذلك تماشيا مع أجندة الاتحاد العربي للرياضة الجامعية، حيث إنه في الاجتماع الأخير للجنة المرأة بالاتحاد العربي للرياضة الجامعية والذي أقيم عبر الاتصال المرئي الذي ترأسته الدكتورة سمر جودة سمعان موسى رئيسة لجنة المرأة في الاتحاد وبحضور الدكتور سعيد حمد الحساني رئيس الاتحاد العربي للرياضة الجامعية وبحضور عضوات اللجنة، فقد حفل الاجتماع الأول بالعديد من المناقشات، ففي بدايته تحدث الدكتور سعيد حمد الحساني رئيس الاتحاد وقام بحث المشاركات على بذل مزيد من الجهود للاهتمام برياضة الفتاة الجامعية العربية وتطوير وتعزيز دورها في توسيع قاعدة رياضة الطالبة الجامعية العربية وانتشارها على مستوى الوطن العربي تمهيدا لمزيد من المشاركات في الدورات والبطولات الرياضية الإقليمية والدولية، من جانبه حثت الدكتورة أعضاء لجنة المرأة بالاتحاد على العمل بالاهتمام برياضة الفتاة الجامعية ونشر الثقافة الرياضية في الأسرة والمجتمع مع الاحتفاظ بالعادات والتقاليد المجتمعية

عائشة الجابرية

من المشاركات السابقة لبطولة الفتيات لألعاب القوى

وخصوصية كل مجتمع عربي في هذا المجال.

رسم استراتيجية للجنة

وقالت عائشة الجابرية عضو اللجنة العمانية للرياضة الجامعية وعضو لجنة المرأة بالاتحاد العربي للرياضة الجامعية: كما تم استعراض جدول الأعمال والذي تضمن العديد من المواضيع ومنها: تقييم أنشطة الاتحاد السابقة المتعلقة بالرياضة النسائية، وأكدت اللجنة على الاهتمام بنشر ثقافة رياضة الفتاة الجامعية من خلال التركيز على تعزيز دور الأم في الأسرة لحث أفراد أسرتها على ممارسة الأنشطة الرياضية المختلفة داخل المجتمع الواحد للمساهمة في نشر الرياضة النسائية في كل المجالات الممكنة، كما تمت مناقشة إضافة قسم خاص للرياضة النسائية على الموقع الإلكتروني للاتحاد العربي، وعمل نشرة موجزة عن رياضة الطالبة الجامعية باللغتين العربية والإنجليزية.

وأضافت الجابرية: في ذلك الاجتماع قمت بتقديم العديد من المقترحات للاتحاد العربي وذلك من أجل المساهمة في رسم استراتيجية للجنة رياضة المرأة للنهوض بالرياضة النسائية في الجامعات، ومنها التأكيد على أهمية الرياضة في حياة الفتاة الجامعية وأهمية إعطاء الحرية للطالبة لممارسة مختلف أنواع الأنشطة الرياضية وتذليل الصعاب ما أمكن أمامها بتوفير الأدوات واستغلال الإمكانيات الموجودة للوصول إلى الأهداف المنشودة لما لها من فائدة للفتاة والمجتمع ككل.

أسس وضوابط

وتابعت الجابرية حديثها بالقول: البطولات التي ستقيمها اللجنة العمانية للرياضة الجامعية للفتيات ستكون استعدادا للمشاركة في الأنشطة والاستحقاقات المقبلة للاتحاد العربي، ومن أهم أولويات اللجنة العمانية خلال الفترة القادمة هو أن تثبت الفتاة الجامعية العمانية نفسها محليا وأن تعمل أيضا على تمثيل السلطنة في البطولات الخارجية سواء العربية أو الإقليمية، حيث إن اختيار منتخبات الفتيات جاءت وفق أسس وضوابط معينة وضعتها اللجنة العمانية وذلك من أجل إيجاد جيل منافس على مستوى الرياضة الجامعية محليا ودوليا.

وكان المكتب التنفيذي للاتحاد العربي للرياضة الجامعية مؤخرا قد اختار ٤ أعضاء من اللجنة العُمانية للرياضة الجامعية للمشاركة في اللجان العاملة في الاتحاد العربي للرياضة الجامعية، حيث تم انتخاب الدكتور سالم بن خميس العريمي رئيس اللجنة العُمانية ونائب رئيس الاتحاد العربي للرياضة الجامعية رئيسًا للجنة التطوير والتعليم، وأيضا اختيار الدكتور زاهر بن بدر الغسيني عضوًا في لجنة التطوير والتعليم وأحمد بن ناصر الدرمكي عضو اللجنة الفنية وعائشة بنت عبدالله الجابرية عضوا للجنة المرأة وطالب بن حمود البلوشي عضوًا في اللجنة الإعلامية، وفي خطوة تعد الأولى من نوعها في تاريخ اللجنة العُمانية للرياضة الجامعية بأن يحظى أربعة أعضاء من السلطنة بثقة الاتحاد العربي للرياضة الجامعية والتي جاءت نتيجة الدور الكبير الذي تلعبه اللجنة في تنظيم مختلف الأحداث الرياضية العربية.

اليوم العالمي

الجدير بالذكر أن اللجنة العُمانية للرياضة الجامعية قد احتفلت يوم الاثنين الماضي باليوم العالمي للرياضة الجامعية، حيث جاء هذا الاحتفاء تزامنًا مع تحديد منظمة التربية والعلم والثقافة (اليونسكو) تاريخ ٢٠ من شهر سبتمبر من كل عام يوما للاحتفال بالرياضة الجامعية، ليكرس هذا الاحتفال العديد من المفاهيم بين مختلف طلاب مؤسسات التعليم ومشرفيها، وقد دشن الاحتفال بهذا اليوم بحلقة خاصة بثت عبر قنوات التواصل الاجتماعي من الاستوديوهات الإعلامية بكلية البيان. وقد شهدت الحلقة متابعة واسعة من مختلف الدول المنظمة للاتحاد الدولي للرياضة الجامعية والاتحاد العربي للرياضة الجامعية، وقد تضمنت الحلقة كلمة الاتحاد الدولي للرياضة الجامعية التي قدمها ليونز إيدير رئيس الاتحاد الدولي للرياضة الجامعية بالوكالة وكلمة الاتحاد العربي للرياضة الجامعية قدمها الدكتور حمد بن كرم الكعبي الأمين العام بالاتحاد العربي للرياضة الجامعية، كما شملت الحلقة حوارا مفتوحا مع الدكتور سالم بن خميس العريمي رئيس اللجنة العُمانية للرياضة الجامعية، وقد تخلل الحلقة العديد من المشاهد المصورة، لعل أبرزها «قصة لاعب» وهي سرد لحكاية عاشها الطالب هيثم المنذري طالب بجامعة التقنية والعلوم التطبيقية مع كرة الطاولة حتى وصل معها إلى منتخبنا الوطني، ومشهد آخر جسد أثر الجائحة التي عصفت بالنشاط الرياضي في مؤسسات التعليم العالي. وجاء ختام الحلقة باستعراض البطولات المحلية والإقليمية والدولية التي تستعد اللجنة للمشاركة فيها حيث ستنظم اللجنة بالتعاون مع كلية الخليج بطولة مؤسسات التعليم العالي للريشة الطائرة، كما يستعد منتخبنا الوطني لكرة القدم بالصالات للمشاركة في كأس العالم بعد أن حل في آخر بطولة آسيوية وصيفاً للقارة الآسيوية، كما ستشارك اللجنة في الألعاب الجامعية الصيفية في الصين «اليونيفرسياد» من خلال مشاركة منتخب ألعاب القوى ومنتخب السباحة ومنتخب التايكواندو ومنتخب كرة الطاولة في الألعاب العربية الجامعية التي ستقام في أبوظبي خلال ديسمبر ٢٠٢٢ التي ستشهد العديد من البطولات داخل الصالات وخارجها والتي ينظمها الاتحاد العربي للرياضة الجامعية للمرة الثانية بعد أن أقيمت النسخة الأولى في جمهورية مصر العربية، كما تستعد السلطنة لاستضافة البطولة العربية والآسيوية لكرة الطائرة الشاطئية وبطولة اختراق الضاحية في عام ٢٠٢٤.

الممثل الكويتي «بشار الجزّاف» لـ «عُمان»:

«آش مان» يتصدر السينما الكويتية لـ ٣ أسابيع

■ بشار الجزاف:
لدينا الطموح والشغف وتنقصنا البيئة السينمائية

■ آن الأوان لإدراك أن صناعة السينما .. ثقافة واقتصاد وفن

المخرج يقدم توجيهاته لطاقم العمل

جانب من كواليس تصوير الفيلم

حاورته
شذى البلوشية

على الرغم من الصراع العالمي الذي يمر به قطاع السينما، نتيجة الخسارة الكبيرة التي لحقت به جراء جائحة كورونا كوفيد ١٩، والمحاولة في الوقت الحالي لتحسين الأوضاع واستعادة رونق ووهج السينما، إلا أنها دون شك أزمة مرتبطة بالوقت، ستتلاشى وتنجلي حتما، وهذا ما نلحظه من عودة حقيقية للأعمال السينمائية والمهرجانات، ولكن الأزمة السينمائية الحقيقية هي أزمة السينما الخليجية، التي لا تزال تبحث عن خارطة للطريق الذي تسلكه نحو تحقيق الوهج السينمائي.
وبالنظر فيما يصنعه رواد السينما في المنطقة، برز الفيلم السينمائي الكويتي «آش مان» مؤخرًا، مثبتًا أن العمل السينمائي يحتاج لفرصة من الجمهور ليثبت جدارته، وأنه أهل للمنافسة بإمكانيات متطورة، تغير رأي الجمهور نحو السينما الخليجية، وقوفا مع تفاصيل العمل كان لـ«عمان» وقفة مع بطل الفيلم الممثل الكويتي بشار الجزاف.

■■ دعنا نبدأ من البداية .. متى وكيف بدأت فكرة العمل؟

بدأت الفكرة من مخرج العمل عباس اليوسفي الذي طرحها على منتجة العمل الزين الحميضي (دورز برودكشن)، ومن ثم تناقشنا حولها نحن الثلاثة وأعجبتنا جدا، ثم بدأنا بالكتابة لمدة تقريبًا شهرين بين التعديل والحذف والإضافة حتى وصلنا إلى النص النهائي الذي أظهره المخرج والشركة المنتجة بأروع صورة.

■■ الفكرة غير المألوفة والإمكانيات المتطورة في العمل هل هي عناصر الجذب للفيلم؟

ربما تكون الفكرة مألوفة عالميا كونها تحكي عن شخص عادي يتحول إلى بطل خارق، وقد تناولتها السينما العالمية من قبل بأكثر من شكل، ولكنها في فيلم «آش مان» تحولت إلى محلية، بطابع وشكل محلي من خلال لبس الشخصية، وحتى طريقة البطل في التعامل مع المحيط الذي هو فيه.. وبالتأكيد الإمكانيات المتطورة ساعدت الفيلم كونه يحتاج هذه الإمكانيات حتى يظهر بالشكل المطلوب كون الفكرة تعتمد على فكرة البطل الخارق، وصفة الإبهار البصري مطلوبة لمثل هذه الأفلام لإعطاء الفكرة والفيلم الشكل المناسب لمتعة الجمهور.

■■ ما سبب اختيار القالب الكوميدي للفيلم؟

ربما القالب الكوميدي هو الأبسط والأسرع لدخول قلوب الناس كونه موجها للعائلة، ولا نريد أن نكون بالشكل الثقيل للمشاهد من خلال تقديمه بالشكل الجدّي الدرامي، وكون القصة كُتبت على هذا الأساس فهنا تجد أن الكوميديا الخط والطريق الأفضل لتقديم هذا النوع من أفلام البطل الخارق المحلي الخليجي.

■■ لماذا «الآش» دون غيره من الوجبات؟

أكلة الآش معروفة لدى كافة الخليج، وربما تختلف فقط بالمسمى، لكنها تحتوي على كمية بروتينات، وهي من البقوليات تعطي الطاقة للجسم، ومن هنا تم أيضًا اختيار الاسم من مخرج العمل وكون الاسم رنانًا وخفيفًا ومضحكًا تم الاتفاق عليه.

■■ هل ترى أن الجمهور الخليجي بدأ يتقبل فكرة السينما الخليجية.. أم أن الإقبال ما زال خجولًا ومحدودًا؟

الجمهور الخليجي جمهور ذواق وصعب.. جمهور يحب المختلف.. جمهور يبحث عن المتعة بالفيلم، ولكن أيضًا من ناحية أخرى نحن نحاول صنع بيئة سينيمائية خليجية خاصة بنا حتى يتعايش معها الجمهور ويبدأ بالإقبال عليها.
ربما بدأ الجمهور يغير فكرته عن الأفلام الخليجية شيئًا فشيئًا، ولكن لا ألوم الجمهور عندما لا يثق بالسينما الخليجية، كون التجارب السابقة لم تحقق له المتعة التي يسمو إليها، ولكن بفضل الله «آش مان» بدأ بإعادة الثقة لدى الجمهور ولمسنا ذلك من خلال ردة فعل الجمهور المختلفة، فهناك من ينتقد وهناك من يمدح وهناك من يختلف وهناك من يوافق .. فإن دل فإنه يدل على أن الفيلم وصل للجمهور.

■■ هل الخوف من الفشل يمنع منتجي الأفلام في الخليج من الإقبال على العمل السينمائي؟

ليس الخوف من الفشل بل هناك العديد من العوامل التي هي غير متوفرة هنا كالبيئة السينيمائية من استديوهات وإمكانيات ومتخصصين في السينما ونصوص سينيمائية والدعم المادي، فتكلفة الفيلم عالية جدًا إذا كنت تريد أن تصل إلى العالمية، أو أن تقدم فيلما ذا قيمة بصرية ومتعة سينمائية سواء كانت درامية أو مغامرات أو خيالية، وهكذا.
نحن في الخليج لدينا تقريبا الطموح والشغف وتنقصنا البيئة التي إن شاء الله بالمستقبل تكون موجودة من إمكانيات وماديات وأستوديوهات.

■■ ما مستوى الإقبال الجماهيري على الفيلم، في مختلف دول الخليج؟

الحمد لله الإقبال الجماهيري جميل جدا، وخاصة بالكويت، حيث احتل الفيلم لمدة ٣ أسابيع المركز الأول لأفضل خمسة أفلام مشاهدة بالكويت وأيضا الخليج ردة الفعل كانت جميلة جدا، وهذا يعطينا الدافع أكثر للعمل ولتقديم الأفضل مستقبلا.

■■ مع ظهور مصطلح «كوميديا الابتذال» .. كيف يمكن حماية مستوى الكوميديا في الأعمال الخليجية من الوقوع في ذلك؟

ربما مصطلح كوميديا الابتذال جاء من بعض آراء الناس أو النقاد، واستخدامه لعدم إعجابهم بالكوميديا التي قدمت لهم، واختاروا هذا المصطلح فقط للتعبير عن الامتعاظ، ولكن هناك أنواع متعددة من الكوميديا، وكل طريقة لها جمهورها ومحبيها، فلا يمكن إرضاء الناس جميعًا من خلال نوع واحد من الكوميديا التي يحس فيها المتلقي أنها مناسبة له، فالجمهور ذوقه مختلف، ويحب أشكالا عديدة من الكوميديا، فلا نستطيع أن نقول إن نوعًا ما مبتذلة أو غيرها من المصطلحات، ولكن أنا أميل إلى كوميديا الموقف أكثر أو الكوميديا السوداء التي تحمل قصصا ومعاني أكثر وأحيانا إلى الكوميديا المبالغ فيها لتضخيم الحدث وإضافة نكتة للموضوع.

■■ ما آمالك وتطلعاتك للسينما الخليجية؟

أتمنى أن تبدأ السينما الخليجية بالتحرك والانطلاق والبدء بالعملية الإنتاجية الصحيحة لإنتاج عالم سينمائي خليجي خاص بنا لإظهاره للعالم بالشكل المناسب، ونشر ثقافتنا الخليجية بالشكل الصحيح وأيضا إظهار مدننا الخليجية، وطبيعتنا الجميلة حتى ولو كانت صحراوية أو زراعية أو مدنا متطورة، فهذا ليس فقط يجذب الجمهور للمشاهد بل للتعريف بأننا لسنا فقط صحراء وجمال وخيام، كما هي الصورة النمطية المأخوذة عنا، بل نريد أن نظهر بالشكل الصحيح، والمثقف والجميل لدول العالم، وأيضًا لها وقع اقتصادي مهم لجذب السياحة، الموضوع ليس فقط صناعة سينما .. هي ثقافة واقتصاد و فن.

■■ ما خططك الفنية التي قد ترى النور قريبا؟

إن شاء الله قريبا في مجموعة مشاريع فنية جميلة سترى النور قريبا سواء على الصعيد السينمائي أو التلفزيوني أو المسرحي .. وسنعلن قريبًا عن بعض التفاصيل.
وفي الختام، أود أن أشكر الصحفية شذى البلوشية على ذوقها وتعاملها الراقي، وأود من خلال صفحتكم الموقرة توجيه كلمة شكر خاصة لكل طاقم عمل فيلم (آش مان) وعلى رأسهم المخرج العبقري عباس اليوسفي، والمنتجة العظيمة الزين الحميضي، ولكل أصدقائي وإخواني الذي شاركتهم هذا الإنجاز منهم: إلهام علي، روان العلي، لولو الملا، حسن الإبراهيم، سلطان الفرج، ضاري عبدالرضا، سامي مهاوش، مصطفى اشكناني، محمد الكاظمي، أحمد حمدي، الجود البعنون، زينة الصفار، بوخورشد. وأيضا صانع الموسيقى: عبدالله العلي الذي أبدع في صناعة موسيقى الفيلم، وأغنية «ولدي صار بطل» من ضمن أغاني الفيلم، وأيضًا هادي خميس، وصهيب العوضي، وطلال العيدان على أغنية الفيلم الرئيسية «آش مان». وإلى كل شخص من فنيين وطاقم التصوير الصربي وعلى رأسهم الـ DOP دي جي .. شكرًا لكم جميعًا القادم أجمل إن شاء الله.

أثناء تصوير الفيلم

هوامش ومتون

عبدالرزاق الربيعي

دماء الشعراء في المزاد!

ذات يوم كتبت عن صديق شاعر راحل، لم يمهله العمر طويلا، ليترك نتاجًا أكثر مما نشر، وفوجئت برسالة وصلتني عبر الخاص من صديق مشترك أثق به، أنّ الراحل له نتاج مخطوط، لكنّه أودعه لدى صديق قريب منه، وبعد رحيله، قام صديقه بإتلافه، وجعله طعامًا للنار!
صُعقت حين سمعتُ الخبر، واستحضرت العداء الخفيّ الذي كان بين موزارت وساليري، والدسائس التي كادها ساليري لموزارت، رغم أنّ الموسيقيين ربطتهما صداقة عميقة، وكان سبب العداء هو الغيرة الفنّية، حتى أن البعض اتهم ساليري بدس السم لموزارت، فمات عام ١٧٩١ عن (٣٥) عامًا، لكن ابنه عندما سئل إن كان ساليري قتل والده بالسمّ، أجاب: «ساليري لم يقتل والدي، لكنه نجح في تسميم حياته بالمؤامرات والدسائس»!
والغريب أن الذي قام بحرق النصوص، وقد رحل عن عالمنا هو الآخر، لم يكن شاعرًا، ولا يمكن أن يكون منافسًا له، فهو يشتغل بمجال مختلف، إذن ما الذي دعاه لحرق نصوص شاعر راحل وثق به كلّ الثقة، وأمّنه على أغلى ما يملك سوى أمراض النفس البشرية، يقول يونج: «لا تزال معرفتنا بالنفس ضئيلة جدًا لدرجة أنّه من الغرابة أن نفكّر أننا نمتلك الحدّ التجريبيّ الأدنى من ظاهرية النفس: فكيف لنا والحال هذه أن نحلم بنظريات عامّة؟».
وحفظ تاريخ الكراهيّات المضمرة الصادمة وقائع أخرى، فلليوم يحتار الدارسون في أمر الرصاصة التي أطلقها (بول فيرلين) سنة ١٨٧٣ على الشاعر (آرثر رامبو)، فأصابه في كفّه، رغم الصداقة التي جمعتهما، - قرأت خبرًا في ديسمبر ٢٠١٦ يقول: إن المسدس الذي استخدمه فيرلين في تلك المشاجرة بيع في مزاد بباريس بقرابة ٤٣٥ يورو!- وهكذا بيع دم رامبو في المزاد!
ومن الشعر الفرنسي، إلى الإسباني، ما الذي يجعل الشاعر الإسباني خوان رامون خمينيث الحائز على نوبل ١٩٥٦ ينتقص من شاعرية نيرودا، ويصفه بـ(أفضل السيّئين)؟ ألأنّه بحسّاسيّة الشاعر كان يعرف أنه سيقاسمه المجد؟ وهذا ما جرى بعد وفاته في ٢٩ مايو ١٩٥٨ عندما حاز نيرودا على جائزة نوبل عام ١٩٧١.
وفي كتابه (حرائق الشعراء) الصادر عن المؤسسة العربية للدراسات والنشر ببيروت ١٩٩٤ أظهر الشاعر الراحل عبدالوهاب البياتي ندمه، وهو يتحدّث عن السيّاب الذي يقول عنه: «لمستُ عنده من اللقاء الأول ذلك الجنوح الرومانسي العنيف الذي كان يسكن روحه، ويحلق في سماء الطبيعة العراقية الجنوبية بعد أن يغسل المطر وجهها العجوز، ويعيد إليها صباها وصبابتها، وكانت تهويماته، وأحلامه البعيدة، وخيالاته المجنحة تلك ترفرف بهدوء مشوب بالانفعال، وتحطّ على قصائده، فتترك ريشه الملوّن الساحر عليها»، ويستدرك قائلا: «لكنّ الحرب المؤجلة بيني وبينه وقعت عندما صدر ديواني (أباريق مهشمة)» ملمّحًا لداء الغيرة الأدبيّة، ذاكرًا نتفًا من وقائع تلك الحرب مضيفًا: «أشعر بالحزن والأسى الآن، وأنا أتذكر تلك السنوات العجاف التي كنّا فيها نقاتل طواحين الهواء»، وكان استدراكًا جيّدًا، رغم أنّه جاء بعد حوالي ربع قرن من رحيل السيّاب، لكنّ نيران الحرب التي نشبت بين البيّاتي، والشاعر عبدالرزاق عبدالواحد عام ١٩٥٦ عندما كتب مقدمة ديوانه (طيبة) دون طلب منه، ورأى عبدالواحد أنّه نصّب نفسه أستاذًا على زميل له، ظلّت مستعرة، وقد رأيت شرارها المتطاير في موقف جرى صيف عام (١٩٩٤)، عندما كنت جالسًا مع عبدالواحد وزوجته، والشاعر السوري فايز خضور بصالة فندق (القدس) بعمّان، ومرّ البياتي، فنهض لملاقاته، لكن البياتي ،ألقى تحية على الجالسين، و تجاوزه، فقال له: أبا علي، بعد هذا العمر، ونجتمع هكذا؟، على الأقل سلّمْ عليّ كونني عراقيًا، فقال له: عراقي من طرف واحد، ومضى، فالتفت إليّ عبدالواحد، وقال: أسمعت؟ عراقي من طرف واحد؟
وظلّ البيّاتي يرفض لقاء عبد الواحد حتى وفاته في أغسطس ١٩٩٩م بدمشق، «وعداوة الشعراء بئس المغنم» كما قال المتنبّي الذي طاله الكثير من حسد الحسّاد من الشعراء، واللغويين من معاصريه، الذين كان يجمعهم به مجلس سيف الدولة الحمداني، وكانت ذروة ذلك، عندما رماه الحمداني بدواة كانت بيده فشجّ رأسه، وقال مرتجلا:

إن كان سرّكمُ ما قال حاسدنا
فما لجرح إذا أرضاكمُ ألمُ

فاختلط دم المتنبي لاحقًا بدم رامبو الذي بيع في المزاد الباريسي بثمن لم يكن بخسًا، لكنّه ظلّ بقعة سوداء في تاريخ عداوات الشعراء.

دور السينما في فرنسا تعرض فيلم «كل شيء تم على ما يرام»

لقطة من الفيلم

باريس. العمانية: بدأت دور السينما في فرنسا عرض فيلم «كل شيء تم على ما يرام» الذي سبق أن تم تقديمه وانتقاؤه للمنافسة الرسمية في نسخة ٢٠٢١ من مهرجان «كان» السينمائي.
وقد كتب سيناريو الفيلم وأخرجه المخرج الفرنسي فرانسوا أوزون انطلاقًا من رواية بنفس العنوان لمؤلفتها «أمانويل برهيم» التي تحكي فيها قصتها الخاصة مع والدها وهو يطلب منها مساعدته على الموت.
وتقول القصة: إن «أمانويل برهيم» تم استدعاؤها ذات يوم على عجل بعدما أُدخلَ والدها آندري ذو الـ٨٥ سنة المستشفى على إثر سكتة دماغية، وعندما اَستيقظ آندرى وهو منهك وعاجز، طلب من ابنته أن تساعده على الموت وهي التي تعرفه محبًا للحياة وشديد الفضول.
ومن اللافت أيضًا أنّ الوالد قدم هذا الطلب لـ«أمانويل» رغم خلافاته السابقة معها ولم يقدمه لابنته الأخرى باسكال التي شعرت بالمرارة، ويشارك في التمثيل نجوم بارزون مثل «صوفي مارسو» في دور أمانويل و«آندري ديسوليا» في دور «آندري» و«جيرالدين بايلهاس» (باسكال) و«شارلوت رامبلينغ» (أكلود، الوالدة المصابة بما يشبه الجنون).

عُمان

جريدة يومية سياسية تأسست عام ١٩٧٢م
تصدر عن وزارة الإعلام

الطقس

حالة الجو

غائم جزئيًا إلى غائم على الشريط الساحلي لمحافظة ظفار والجبال المجاورة مع تساقط الرذاذ المتقطع على الجبال، وصحو بوجه عام على بقية محافظات السلطنة مع احتمال تكون السحب الركامية وهطول أمطار متفرقة تكون رعديةً أحيانًا على جبال الحجر والمناطق المجاورة خلال فترة الظهيرة والمساء واحتمال تشكل السحب المنخفضة أو الضباب آخر الليل والصباح الباكر على أجزاء من سواحل بحر العرب.

حركة الرياح

تهب على سواحل بحر عُمان رياح شمالية شرقية خفيفة إلى معتدلة خلال النهار تتحول إلى متغيرة الاتجاه خفيفة ليلًا، وتهب على سواحل بحر العرب رياح جنوبية إلى جنوبية غربية معتدلة وأحيانًا نشطة، فيما تهب على بقية محافظات السلطنة رياح جنوبية غربية خفيفة إلى معتدلة، وتكون نشطة أحيانًا على غرب محافظة مسندم.

حالة البحر

متوسط الموج على سواحل بحر العرب، ويصل أقصى ارتفاع له مترين، فيما يكون هادئ الموج على بقية سواحل السلطنة، ويصل أقصى ارتفاع له مترًا واحدًا.

درجات الحرارة في بعض المدن العمانية

خصب		صحار		نزوى		صور		إبراء	
36	31	35	30	39	25	40	28	39	26
هيما		**البريمي**		**جبل شمس**		**الجبل الأخضر**		**قيرون حيرتي**	
38	25	41	29	28	18	29	19	27	21

تفاصيل عن النشرة الجوية : البريد الصوتي رقم 1102 أو 1103 أو على موقع الأرصاد الجوية www.met.gov.om

الخميس ١٦ من صفر ١٤٤٣هـ الموافق ٢٣ من سبتمبر ٢٠٢١م العدد ١٤٧٢٣ Thursday 23 September 2021 - Edition No 14723

بعد ٤٠ عاما من العمل والتفاني للسلطنة

الدكتور عبدالحميد الموافي يعود إلى أرض الكنانة متشبعا بعبق اللبان

العريمي يقدم للموافي خنجرا عمانية

كتب - عامر بن عبدالله الأنصاري

بكلمات لا تختزلُ عطاءً طويل المدى، وبعبارات الحب والوفاء أقامت جمعية الصحفيين العمانية مساء أمس الأول حفل وداع للدكتور عبدالحميد الموافي، أو إن صح التعبير فهو «حفل شكر وعرفان» على ما قدمه الدكتور الموافي للصحافة والإعلام العماني بشكل عام.

فقد وفد الدكتور عبدالحميد إلى السلطنة في عام ١٩٨٢ من جمهورية مصر العربية للعمل صحفيًا في جريدة عمان لتتحول تلك المهمة من مؤقتة إلى طويلة المدى فناهزت قرابة أربعين عامًا من العمل والإخلاص والتفاني لتلتصق به رائحة اللبان ويترك كمًا وافرًا من الأصدقاء والمعارف والمحبين المخلصين له فكان أستاذًا استفاد من خبرته الكثير من الصحفيين من الذين زاملوه. وليس من البالغة قول ذلك، فحين وجّه له الدكتور محمد بن مبارك العريمي ناقل الصوت للحديث في هذا الحفل أبى إلا أن يسطّر درسا في الوفاء بروحه العفوية وبعباراته الندية، فقال ضمن حديثه، موجهًا رسالته للشباب: «أقول لكم وخاصة للشباب كونوا صادقين ومتفانين في عملكم، فطالما وافقت على القيام به اعط العمل كل ما تستطيع من جهد ففي هذه الحالة لنَ تخشَ من الخطأ، لسبب بسيط لأنك أعطيت كل ما تستطيع لهذا العمل، لذلك إن أخطأت ستكون المستفيد من هذا الخطأ من خلال اكتشاف مكامن الخطأ حتى لا يتكرر، فكونوا متفانين لأن بلدكم ينتظر منكم الكثير».

وأشار الدكتور إلى مشوار عمله الطويل بالسلطنة، فقال: «الحقيقة مشوار العمل في السلطنة كان مشوارًا طيبًا وموفقًا ولله الحمد، كما أنه مشوار مثمر سواء على مستوى العمل الصحفي أو العمل الشخصي أو البحثي من خلال أشياء كثيرة لا أريد أن أعددها ولكن يمكن أن نلمسها في كثير من الجوانب سواء في إصدارات أو محاضرات أو ندوات داخل عمان وخارج عمان على المستوى العربي، ولكن في كل الأحوال شَرفت بالتعرف واكتساب صداقة شعب عربي أصيل، عندما بدأت في عمان لم أكن أعلم عنها الكثير ولكن عندما جئت إليها بقرار واع استطعت بالفعل أن اكتشف شعبًا أصيلًا وحضاريًا وله باع طويل في الثقافة والجوانب الإنسانية من خلال شيوخه وشبابه الذين استطاعوا أن يستوعبوا الإنسان إلى الحد الذي لم أشعر فيه بالغربة في هذا الوطن الجميل».

ولم يتسع الوقت لفتح المجال للحضور لترك كلماتهم والمشاركة من خلال تقديم الكلمات، إلا من القليل، فكان للدكتور محمد بن مبارك العريمي فرصة تقديم الحفل، وكان لرئيس تحرير «جريدة عمان» السابق الأستاذ سيف المحروقي كلمة في هذا الحفل ليسجل عبارات الشكر وغاص في أعماق الذكريات التي جمعته مع الدكتور عبدالحميد الموافي، وانتهز الفرصة الكاتب علي المطاعني ليسرد عبارات الثناء على عظيم ما قدمه الدكتور الموافي، وذلك قبل أن يُهدى إلى الدكتور عدة هدايا منها خنجر عمانية ليحملها معه إلى جانب عبق اللبان ومجلدات الذكريات، فتكون الخنجر شيئا ملموسا من الثقافة العمانية تبقى معه فيسرد قصتها إلى أحفاده وأبناء وأصدقائه هناك في أرض الكنانة.

ملامح عمانية

البساط الأخضر على امتداد البصر في جبل أتين. تصوير : شمسة الحارثية

نوافذ

بشرى خلفان

ثقب الحنكليس

في رواية «من الظل» للروائي الأسباني «خوان مياس»، يسأل مقدم البرامج المتخيل الشخصية الرئيسية، عن أي سمكة تعبر عنه، أو تشبهه، سمكة القرش أم السردين؟ فيجيبه بأنه يشبه الحنكليس.

والحنكليس سمكة تعرف أيضًا بثعبان البحر، وغالبيتها ليلية؛ أي نادرًا ما تتم رؤيتها، ويعيش معظمها داخل المياه الضحلة للمحيطات في الرمال أو الوحل أو بين الصخور أو في الثقوب، التي تحدثها في رمل المحيطات. لكن لماذا يشبه دميان لوبو، بطل الرواية، سمكة الحنكليس؟ يجيب لوبو المذيع الذي سأله «سمكة القرش لا تعبر عني، ينقصني عدوانيتها، أنا في النهاية مجرد شخص مليء بالوساوس، ولا تعبر عني السردين، لأني لست من القطيع». هذا جواب مختصر وبتصرف مني بالطبع.

الحوار المتخيل بين شخصيتين متخيلتين داخل رواية، أحالني للتفكير في الكثير من الناس، الذين يحبون أن يختبئوا في ثقوبهم الخاصة، ثقوب أحدثوها عن عمد واطمأنوا لها، فعاشوا فيها منشغلين بذواتهم، وبعيدين عن العالم، وهذا أمر حسن جدًا عندي، فالعالم ليس مكانًا سهل التواجد فيه، بل أنه يزداد سوءًا مع الأيام.

إلا أنه أحالني أيضًا إلى التفكير في الدول، وأقصد تلك التي لم تستطع أن تكون قرشًا كبيرًا في خضم موج المحيطات والبحار المتعالي، أو كي تلعب دور القوى العظمى أو ما قاربها، أقصد تلك التي تتنازع زعامة العالم بينها، فتلك خانة ضيقة جد، وتعيش على دماء الأبرياء، وأيضًا ليست من الدول التي تدعى أنها لا تريد أن تكون من ضمن القطيع، فتذهب حيث تذهب بقية الدول الصغيرة، التي لا تجد لنفسها مأمنا، إلا داخل سرب هائل من مثيلاتها المستضعفات.

البلدان الحنكليسية تفضل الاختباء في فجوة صغيرة من فجوات هذا العالم، وتعمل جاهدة على أن تنسى، ولأجل ذلك تحتمي بالتاريخ، بعيدة عن صناعة مستقبل يضطرها لأن تكون من ضمن شبكة علاقات، ترغمها على اتخاذ موقف المع أو الضد، مكتفية بالحياد السلبي، أي بالمكوث داخل ثقب، مثل الحنكليس، تقتات على الهوام، رغم أن جسدها بإمكانه أن يخلق طاقة كهربائية صادمة، تؤدي إلى قتل خصومها، لكنها لا تفعل ذلك إلا في حالات الدفاع.

عندما يحاول مقدم البرنامج استدراج دميان لوبو، لحديث سياسي يقول إنه غير معني بالسياسة، فيحاجج مقدم البرنامج بأن السياسة تتغلغل في كل شيء، ولابد أن يكون لكل شخص رأي سياسي، إلا أن بطلنا يرد بهدوء بأن ذلك غير صحيح، فالرياضي والطباخ لا علاقة لهما بالسياسة، بل بالمطبخ والأطباق ونجمات ميشلين، وإحراز الأهداف أو الميداليات، ورغم أني لا أتفق معه في موضوع فصل الرياضة عن السياسة، فهناك شواهد كثيرة تبرهن عكس ذلك، إلا أني لا أعرف الكثير عن مواقف الطباخين.

بالعودة إلى تصنيف الأسماك، والحنكليس تحديدًا، أين تقف أنت عزيزي القارئ؟ وأين نقف نحن كدولة من هذا العالم؟ وهذا سؤال أطرحه أنا، لا مقدم البرامج في رواية متخيلة، وأطرحه على نفسي أولا، أين نقف نحن من هذا العالم، وأي سمكة تعبر عنا، وهل هناك خيارات أخرى؟ خيار رابع ربما، غير السردين وسمك القرش والحنكليس الذي يكتفي بالعيش في ثقب؟

«كتارا» للرواية العربية تختار الروائي الجزائري عبدالحميد بن هدوقة شخصية العام

«عمان» اختارت جائزة «كتارا» للرواية العربية في دورتها السابعة المزمع إقامتها خلال الفترة من ١٣ إلى ١٦ أكتوبر المقبل ٢٠٢١، الأديب والروائي الجزائري عبدالحميد بن هدوقة شخصية العام.

واختيار شخصية العام يقع ضمن الفعاليات المصاحبة لمهرجان جائزة كتارا للرواية العربية.

ويعتبر عبدالحميد بن هدوقة مؤسس الرواية الجزائرية، حيث أصدر أول رواية جزائرية باللغة العربية بعنوان «ريح الجنوب» في عام ١٩٧١، ولد بن هدوقة في ٩ يناير ١٩٢٥ بالمنصورة (ولاية برج بوعريريج)، وتقلد عدة مناصب منها: مدير الإذاعة والتلفزيون في الجزائر، مدير المؤسسة الوطنية للكتاب، رئيس المجلس الأعلى للثقافة، عضو المجلس الاستشاري الوطني ونائب رئيسه. له مؤلفات شعرية ومسرحية وروائية عديدة ترجمت لعدة لغات، أصدر مجموعات قصصية منها: ظلال جزائرية، الأشعة السبعة ١٩٦٢، الكاتب وقصص أخرى. وله عدد من الروايات وهي: ريح الجنوب، نهاية الأمس، بان الصبح، الجازية والدراويش، غدا يوم جديد.

وفي مجال الشعر أصدر ديوان، الأرواح الشاغرة، وفي مجال الدراسات صدر له: الجزائر بين الأمس واليوم، أمثال جزائرية. وله ترجمات عديدة من بينها: دفاع عن الفدائيين لجاك فرجيس، قصص من الأدب العالمي، قصة في إيركوتسك لألكسي أربزوف. وأطلقت مديرية الثقافة لولاية برج بوعريريج حيث ولد بن هدوقة على إطلاق جائزة عبدالحميد بن هدوقة للرواية منذ عام ٢٠١٦، باللغتين العربية والفرنسية، وقبلها أطلقت الملتقى الدولي لعبدالحميد بن هدوقة.

تجدر الإشارة إلى أن هذا التقليد بدأ اعتبارًا منذ الدورة الثانية للجائزة عام ٢٠١٦، والتي احتفت بالأديب المصري نجيب محفوظ، وفي الدورة الثالثة للجائزة ٢٠١٧، اختير الأديب السوداني الطيب صالح شخصية العام، وفي الدورة الرابعة للجائزة ٢٠١٨ تم اختيار الروائي الفلسطيني غسان كنفاني شخصية العام، وفي الدورة الخامسة للجائزة ٢٠١٩ اختير الأديب والمفكر التونسي محمود المسعدي شخصية العام الأدبية.

وتسعى «كتارا» من خلال ترشيحاتها لشخصية العام من الأدباء العرب لتكريم جيل الرواد، الذين أسهموا من خلال إبداعاتهم الأدبية والفكرية في زيادة الوعي في المجتمعات العربية، كما أن تكريم هؤلاء المبدعين من شأنه تحفيز الشباب العربي على الاهتمام بالأدب العربي والرواية على وجه الخصوص.

وتشتمل فعالية شخصية العام على معرض صور يوثق أهم محطات الشخصية المختارة، وكذلك ندوة تتناول حياة هذه الشخصية وأعمالها الأدبية والفكرية، إلى جانب إنتاج فيلم وثائقي يستعرض مسيرة هذه الشخصية.

عبدالحميد بن هدوقة

«نتفليكس» تستحوذ على إدارة مؤلفات رولد دال في أدب الأطفال

باريس - «أ ف ب» : أعلنت «نتفليكس» أمس أنها استحوذت على شركة إدارة الحقوق المتعلقة بأعمال الكاتب البارز في مجال أدب الأطفال رولد دال، مؤلف رواية «تشارلي ومصنع الشوكولاتة» الكلاسيكية التي اقتُبسَت للسينما مرتين. ويستند هذا الاستحواذ الذي لم يُكشَف عن قيمته على شراكة بدأت قبل ثلاث سنوات بين منصة البث التدفقي الأمريكية وورثة الكاتب البريطاني الذي بيعت في مختلف أنحاء العالم أكثر من ٣٠٠ مليون نسخة من كتبه المترجمة إلى ٦٣ لغة. وكانت «نتفليكس» قد أبدت في نوفمبر ٢٠١٨ عزمها في إطار هذا التعاون على إنتاج مسلسلات رسوم متحركة مقتبسة من أنجح روايات رولد دال. ويتولى المخرج النيوزيلندي تايكا وايتيتي الحائز جائزة الأوسكار العمل في الوقت الراهن على مسلسل أول مستوحى من عالم «تشارلي أند ذي تشوكولات فاكتوري». وأوضحت «نتفليكس» أنها، في ضوء استحواذها على شركة «رولد دال ستوري كومباني» التي يديرها حفيد المؤلف لوك كيلي، تعتزم اقتباس أعماله في مشاريع نشر وألعاب ومسرح ومنتجات مشتقة.

زلزال يثير الذعر في ملبورن الأسترالية

ملبورن، «أ ف ب»: ضرب زلزال بقوة ٥,٩ درجات أمس جنوب شرق أستراليا ما أدى إلى اهتزاز المباني في ثاني كبرى مدن البلاد، ملبورن، التي هرع عدد كبير من سكّانها إلى الشوارع خوفًا، في منطقة غير معتادة على الزلازل. وقالت هيئة المسح الجيولوجي الأمريكية: إنّ مركز الزلزال يقع على عمق ١٠ كيلومترات فقط عن سطح الأرض، مشيرة إلى أنّه وقع بعيد الساعة التاسعة بالتوقيت المحلّي (الثلاثاء ٢٣:٠٠ ت غ) وأنّ السكّان على بُعد مئات الكيلومترات شعروا به.

وأعلنت أجهزة الإنقاذ أنّها تلقّت اتصالات استغاثة من مناطق بعيدة وصولًا إلى مدينة دوبو الواقعة على بُعد حوالي ٧٠٠ كيلومتر من مركز الزلزال.

قدرت هيئة المسح الجيولوجي الأمريكية قوة الزلزال في بادئ الأمر بـ ٥,٨ درجة قبل أن تعدلها إلى ٥,٩. وكان غالبية سكان ملبورن الذين يخضعون للعزل منذ ثمانية أسابيع، في منازلهم عند وقوع الزلزال.

انتشرت على وسائل التواصل الاجتماعي مشاهد سكان مذعورين يخرجون من منازلهم. وقال أحدهم ويدعى زومي بيم (٣٣ عامًا) وهو صاحب مقهى في ملبورن، لوكالة فرانس برس: «كل المبنى كان يهتز، كل النوافذ كذلك كما لو أن الأمر يتعلق بسلسلة هزات».

وأضاف: «لم أشهد شيئًا كهذا من قبل، كان الأمر مخيفًا بعض الشيء».

وأكد رئيس الوزراء سكوت موريسون الذي تحدث من نيويورك، عدم تسجيل وقوع ضحايا أو أضرار جسيم.

لكنه أقر بالجانب «المزعج جدًا» للزلزال بالنسبة للسكان في منطقة غير معتادة على الهزات مثل أستراليا.

كوب شاي بنكهة العشق في طهران

طهران - (أ ف ب): ورث كاظم مهبوتيان عن والده أصغر بيوت الشاي وأقدمها في طهران، حيث يسقي رواده شرابا منكّها بالعشق، ويتطلع إلى من يحمل عنه يومًا ما، عاتق إبقاء هذا الإرث حيًا.

يقع أقدم مقاهي تقديم الشاي، والمعروف باسم «حاج علي درويش»، بين متجرين للألبسة في أحد أزقة البازار الكبير في طهران، وعلى رغم أنه يكاد لا يرى لضيق مساحته البالغة مترًا مربعًا ونصف المتر، إلا أنه يشكل مقصدًا لمتذوقي الشراب ذي الشعبية الواسعة تاريخيًا في إيران. ويقول صاحبه كاظم لوكالة فرانس برس «ولد والدي الحاج علي مهبوتيان المكنى درويش أو بهشتيفي همدان (غرب إيران). جاء إلى طهران وهو في الخامسة عشرة من العمر لتحصيل قوته، واشترى هذا المكان من الحاج حسن الذي كان افتتحه عام ١٩١٨». خلف الرجل النحيل ذي اللحية البيضاء المشذبة والسترة البرونزية اللون والوشاح الأحمر، تعج رفوف بأغراض كثيرة: مذياع قديم، تماثيل للدراويش، مصباح زيت... وبجانبها أخرى متعلقة بالشاي كالأباريق النحاسية أو الزجاجية المزخرفة، والأقداح، وسماور لإعداد الشراب، وقطع من السكر النبات بنكهة الزعفران ذي الشعبية الواسعة لدى الإيرانيين.

ابتكار روبوت لقطف ثمار الخوخ

سان فرانسيسكو، «د ب أ»: تنطوي زراعة الخوخ على أهمية كبيرة بالنسبة للاقتصاد في ولاية جورجيا الأمريكية، حيث تشير التقديرات إلى أنه يتم إنتاج نحو ١٣٠ مليون رطل من الخوخ سنويًا في الولاية التي تقع بجنوب الولايات المتحدة.

ولكن زراعة هذه الفاكهة عملية شاقة ومكلفة من ناحية الأيدي العاملة، حيث يتطلب هذا النشاط توافر أعداد كبيرة من العاملين ويستهلك جهدًا كبيرًا ووقتًا طويلًا. ومن أجل علاج هذه المشكلة، طور معهد الأبحاث التكنولوجية في جورجيا روبوتا ذكيًا يقوم بأعمال تقليم أشجار الخوخ وجني الثمار وغير ذلك من الأنشطة الزراعية المختلفة. ونقل الموقع الإلكتروني «فيز دوت أورج» المتخصص في التكنولوجيا عن الباحث أي بينج هيو المتخصص في مجال الهندسة قوله إن الروبوت الجديد يستخدم منظومة استشعار متطورة فضلًا عن تقنية تحديد المواقع عبر الأقمار الصناعية (جي.بي.إس) للتحرك وسط أشجار الخوخ وتفادي العراقيل في حدائق الفاكهة.

ويعتمد الروبوت على أشعة الليزر لتحديد المسافات التي تفصله عن الأشجار عن طريق قياس الزمن الذي يستغرقه شعاع الليزر للوصول إلى الجسم الذي يقع أمامه ثم الارتداد مرة أخرى.

كما قام الباحثون بتجهيز الروبوت بكاميرا ثلاثية الأبعاد لتحديد ثمار الخوخ الناضجة الصالحة للقطف باستخدام كلابات مزودة بأطراف تشبه المخالب متصلة بذراع آلية طويلة. ويبحث معهد الأبحاث التكنولوجية حاليًا سبل استخدام تقنيات الذكاء الاصطناعي والتعلم العميق من أجل تحسين قدرة الروبوت على تصنيف الصور التي يلتقطها من أجل اختيار الثمار الصالحة للقطف، وكذلك تحسين أدائه بشكل عام.

غير أن هيو أكد أنه «لا يوجد روبوت في العالم حاليا يمكنه قطف ثمار الخوخ أو تقليم أشجار الفاكهة مثلما يفعل البشر، فهذه التقنية ليست موجودة حتى الآن».

عُمان

ص.ب: ٩٧٤ر.ب: ١٠٠ مسقط، سلطنة عُمان
البدالة: ٢٤٦٤٩٤٤٤
فاكس: ٢٤٦٤٩٥٠٨

التحرير
• الشؤون المحلية والتحقيقات: .....ت: ٢٤٦٤٩٥١٠ / ٢٤٦٤٩٥١١
• الإقتصاد والسياحة: ت: ٢٤٦٤٩٥٢٠/ ت: ٢٤٦٤٩٥٢١
• الدولي:.....ت: ٢٤٦٤٩٥٨٠
• المجتمع:..... ت: ٢٤٦٤٩٥٣٠/ ت: ٢٤٦٤٩٥٣٥
• الديني:..... ت: ٢٤٦٤٩٥٤٧ / ت: ٢٤٦٤٩٥٤٨
• الرياضي:.....ت: ٢٤٦٤٩٥٤٠ / ت: ٢٤٦٤٩٥٤١

المكاتب
• صلالة... ت: ٢٣٢٩٢٦٣٣
فاكس: ٢٣٢٩٣٩٠٩
• نزوى: ت: ٢٥٤١١٠٩٩
ص.ب: ٩٥٥ الرمز البريدي: ٦١١
• صحار... ت: ٢٦٨٤٣٠٠٤
فاكس: ٢٦٨٤٣٠٠٨

الإعلانات
• العُمانية للإعلان والعلاقات العامة
ت: ٩٥٩٢٢١١٢
ت: ٩٩٨٤١٣٣٠
ت: ٩٩٦٣٩٢٦٤
ت: ٢٤٦٤٩٤٣٣
«فاكس: ٢٤٦٤٣٤٩٤ - ٢٤٦٩٩٦٠٤»
ص.ب: ٣٣٠٣ روي
الرمز البريدي: ١١٢
البريد الالكتروني: omaniya3@yahoo.com

الإشتراكات
• ٧٠ ريالاً سنوياً للموسسات والشركات والافراد
وكيل التوزيع: العمانية للتوزيع والتسويق.
ص.ب: ٩٧٤ مسقط، الرمز البريدي: ١٠٠
فاكس: ٢٤٦٤٩٣٧٩
هاتف: ٢٤٦٤٩٣٦١، ٢٤٦٤٩٣٥٦، ٢٤٦٤٩٣٦٠، ٢٤٦٤٩٣٥٧
البريد الالكتروني: subscribe@oeppa.om

تنبيه للقراء
يرجى من قراء عمان أو الأويزرفر ومجلة نزوى الاتصال فورا في حالة عدم انتظام وصول أي من هذه الاصدارات على هاتف ٢٤٦٤٩٣٦٢ من الساعة التاسعة صباحا حتى الثانية والنصف او البريد الآلي:
subscribe@oeppa.om

غرفة تجارة وصناعة عمان
Oman Chamber of Commerce and Industry
فرع محافظة مسندم

أسهم مجانية في
شركة مسندم العالمية للاستثمار ش.م.ع.م (قيد التأسيس)

شركة مسندم العالمية للاستثمار ش.م.ع.م (قيد التأسيس):

هي شركة مساهمة مقفلة لأبناء محافظة مسندم يقوم على تأسيسها فرع الغرفة بمحافظة مسندم وفريق العمل الحكومي التابع للجنة الوزارية المعنية، وتمت مباركتها كشركة أهلية لكافة ولايات المحافظة من مكتب معالي السيد وزير الدولة ومحافظ مسندم، وتتوافق أعمال وأنشطة الشركة مع افضل الممارسات والمعايير العالمية ويعول أن تكون هذه الشركة قاطرة للاقتصاد المحلي ونموه وجذب الاستثمار ووعاءً استثماريا لأبناء المحافظة.

مبادرة ولاء المنتسبين لفرع الغرفة بمحافظة مسندم

١٠٠ سهم بقيمة ١٠٠ ريال عماني لكل شريك في أي سجل منتسب للفرع على أن يكون انتسابه ساري المفعول في ٣١ اغسطس ٢٠٢١م.

١٠٠ سهم بقيمة ١٠٠ ريال عماني لشريك واحد فقط في أي سجل منتسب للفرع يتم تجديده اعتبارا من ١ سبتمبر ٢٠٢١م ولغاية انتهاء اجراءات تأسيس الشركة.

شروط عامة:

- أن لا يقل عمر المستفيد عن ١٨ سنة.
- لا يسري على المنتسبين من فئة الشركات المساهمة.
- أن يكون العنوان الدائم في البطاقة الشخصية للمستفيد في محافظة مسندم.
- يستحق المستفيد ١٠٠ سهم فقط بغض النظر عن عدد سجلاته التجارية.
- بإمكان المستفيدين شراء أسهم إضافية في الشركة حسب الإجراءات.

مبادرة دعم الباحثين عن عمل في محافظة مسندم

١٠٠ سهم بقيمة ١٠٠ ريال عماني لكل باحث عن عمل

شروط عامة:

- أن لا يقل عمر المستفيد عن ١٨ سنه.
- أن يكون المستفيد ضمن المسجلين كباحث عن عمل و بياناته نشطة في شهر أغسطس أو يوليو ٢٠٢١ حسب بيانات وزارة العمل.
- أن يكون العنوان الدائم للمستفيد في بطاقته الشخصية في محافظة مسندم.
- بإمكان المستفيدين شراء أسهم إضافية في الشركة حسب الإجراءات.

هذه المبادرات بتمويل من الفاضل رائد بن محمد الشحي رئيس مجلس إدارة فرع الغرفة بمحافظة مسندم ورئيس اللجنة التأسيسية لشركة مسندم العالمية للاستثمار ش.م.ع.م