عُمان

رئيس التحرير
عاصم بن سالم الشيدي

24 صفحة
الثمن 200 بيسة

مسقط 30 | صلالة 29
21 | 23

جريدة يومية سياسية تأسست عام ١٩٧٢م
تصدر عن وزارة الإعلام

الأربعاء ١١ من جمادى الأولى ١٤٤٦هـ الموافق ١٣ من نوفمبر ٢٠٢٤م العدد ١٥٣٧٠

Wednesday 13 November 2024 - Issue No 15370

www.omandaily.om

شاركت في قمة المناخ وفاوضت في ملف التكنولوجيا ونقل المعرفة

سلطنة عُمان تؤكد على تكامل جهودها لتحقيق الحياد الصفري

باكو - «وكالات»: شاركت سلطنة عُمان أمس في قمة قادة العالم للعمل المناخي بالعاصمة الأذربيجانية باكو، وترأس الوفد معالي المهندس سالم بن ناصر العوفي، وزير الطاقة والمعادن. وناقشت القمة التي حضرها رؤساء دول وحكومات، رفع مستويات خفض انبعاثات غازات الاحتباس الحراري، وركزت على قضية تمويل صندوق الاستجابة للخسائر والأضرار من تغير المناخ.

وأوضح المهندس منصور بن حمد الشعيلي، عضو الفريق التفاوضي العماني بقمة المناخ الـ٢٩ أن أبرز الملفات التي ناقشها المفاوضون العُمانيون ملف التكيف مع تغيرات المناخ، والتخفيف من الانبعاثات، وملف التكنولوجيا ونقل المعرفة، بالإضافة إلى الانتقال العادل للطاقة، مشيرًا إلى أن ملف التمويل هو الأبرز الذي يناقشه المفاوضون سعيًا إلى إجراء تقدم سريع فيه.

وبيّن أنه من خلال المفاوضات تبرز جهود الدول في التخفيف من انبعاثات الغازات الدفيئة، ويسعى المفاوضون العُمانيون إلى التنويه بجهود سلطنة عُمان في هذا الملف.

من جانب آخر قالت الدكتورة مريم بنت محمد البوسعيدية، رئيسة البرنامج الوطني للحياد الصفري: إن قمة قادة العالم للعمل المناخي بباكو تناقش ملف الصناديق التمويلية المناخية، وسط طموحات مرتفعة حول هذا الملف الذي سيكون داعمًا للدول.

وهاجم رئيس أذربيجان إلهام علييف الدول الغربية التي تنتقد صناعة النفط والغاز في بلاده أمس. وفي كلمته الرئيسية خلال القمة التي تشارك فيها نحو ٢٠٠ دولة لمناقشة العمل العالمي إزاء تغير المناخ، وصف علييف أذربيجان بأنها ضحية «حملة منسقة وجيدة التنظيم من التشهير والابتزاز».

وقال «بصفتنا رئيسًا لكوب ٢٩، سنكون بالطبع من أشد المؤيدين للتحول إلى مصادر الطاقة النظيفة، ونحن نفعل ذلك. لكن في الوقت نفسه، يجب أن نكون واقعيين»، مشيرا إلى أن موارد بلاده من النفط والغاز هي «هبة من الله».

«التفاصيل ص 15»

■ الوفود الرسمية المشاركة في افتتاح قمة المناخ في باكو أمس. «أ.ف.ب»

اليوم.. إعلان الفائزين بجائزة السلطان قابوس للثقافة والفنون والآداب

العُمانية: يعقد مركز السلطان قابوس العالي للثقافة والعلوم اليوم الأربعاء مؤتمرًا صحفيًا للإعلان عن أسماء الفائزين بجائزة السلطان قابوس للثقافة والفنون والآداب في دورتها الحادية عشرة، والتي خُصصت هذا العام للعُمانيين في مجال «دراسات في البيئة العُمانية» عن فرع الثقافة، وفي مجال «البرامج الإذاعية» عن فرع الفنون، وفي مجال «الشعر العربي الفصيح» عن فرع الآداب.

والجائزة هي جائزة سنوية، تُمنَح بالتناوب دوريًا كل سنتين؛ بحيث تكون عربية في عام؛ يتنافس فيها العُمانيون إلى جانب إخوانهم العرب، وفي عام آخر للعُمانيين فقط.

وتأتي الجائزة تكريمًا للمثقفين والفنانين والأدباء على إسهاماتهم الحضارية في تجديد الفكر والارتقاء بالوجدان الإنساني، والتأكيد على الإسهام العُماني ماضيًا وحاضرًا ومستقبلًا في رفد الحضارة الإنسانية بالمُنجزات المادية والفكرية والمعرفية.

جدير بالذكر أن الجائزة أُنشئت بالمرسوم السلطاني رقم ١٨/ ٢٠١١ بتاريخ ٢٧/ فبراير ٢٠١١م اهتمامًا بالإنجاز الفكري والمعرفي وتأكيدًا على الدور التاريخي لسلطنة عُمان في ترسيخ الوعي الثقافي؛ باعتباره الحلقة الأهم في سلم الرقي الحضاري للبشرية، ودعمًا للمثقفين والفنانين والأدباء خصوصًا، ولمجالات الثقافة والفنون والآداب عمومًا باعتبارها سبيلا لتعزيز التقدم الحضاري الإنساني.

تدشين النظام الوطني لتقويم أداء المدارس.. ديسمبر المقبل

كتب - يوسف الحبسي: تدشن الهيئة العمانية للاعتماد الأكاديمي وضمان جودة التعليم في الثاني من ديسمبر المقبل النظام الوطني لتقويم أداء المدارس في سلطنة عُمان، وذلك برعاية صاحب السمو السيد ذي يزن بن هيثم بن طارق آل سعيد، وزير الثقافة والرياضة والشباب.

وقالت سعادة الدكتورة جوخة بنت عبدالله الشكيلية، الرئيسة التنفيذية للهيئة: إن تدشين النظام الوطني يأتي ضمن استراتيجية شاملة لتعزيز كفاءة مؤسسات التعليم المدرسي، الحكومية أو الخاصة، وذلك من خلال عمليات مراجعة دقيقة وتقارير شاملة تساهم في تحسين أداء المدارس مرتكزة في ذلك على حزمة من المعايير والمؤشرات التي يتطلب استيفاؤها.

وأوضحت أن الهيئة أصدرت النظام الوطني لتقويم أداء المدارس بعد مراحل عديدة من البناء والتجريب والمراجعة، والاطلاع على عدد من التجارب والممارسات الإقليمية والعالمية، وقد شمل ذلك مرور النظام بمراحل من الاستشارات المحلية والدولية، إضافة إلى تجريبه على عدد من المدارس للتأكد من ملاءمته وفاعليته لواقع المدارس في سلطنة عُمان.

«التفاصيل ص 3»

داخل العدد

مؤتمر طبي يوصي بتطوير برمجيات وتشريعات نقل الدم
«ص 3»

«ميناء صحار والمنطقة الحرة» ينضم إلى التحالف العالمي للتخلص من الانبعاثات الكربونية
«ص 7»

مؤتمر الاتحاد العربي للمكتبات والمعلومات يناقش في مسقط تعزيز المواطنة الرقمية

كتبت - بشاير السليمية: افتتحت وزارة الثقافة والرياضة والشباب بالتعاون مع جامعة السلطان قابوس والاتحاد العربي للمكتبات والمعلومات أمس المؤتمر الخامس والثلاثين للاتحاد العربي للمكتبات والمعلومات تحت عنوان «المكتبات ومؤسسات الأرشيف العربية ودورها في تعزيز الهوية والمواطنة الرقمية»، بمشاركة واسعة من الأكاديميين والمتخصصين في قطاع المكتبات والمعلومات، ويستمر المؤتمر ثلاثة أيام.

ويشهد المؤتمر مشاركة واسعة تضم أكثر من ١٠٠ باحث وخبير في مجال المكتبات والمعلومات والأرشيف يناقشون التحديات والفرص التي تواجه المؤسسات المعلوماتية.

ودشن الاتحاد العربي للمكتبات والمعلومات خلال الحفل خمسة كتب كان أولها كتاب «الدليل الاسترشادي للمهارات في الذكاء الاصطناعي للمتخصصين في مؤسسات المعلومات»، والكتاب الثاني بعنوان «الدليل العربي لتكامل مؤسسات ذاكرة المجتمعات: المكتبات والأرشيفات والمتاحف ومتطلبات التحول الرقمي»، وكتاب «المعيار المرجعي العربي للابتكار في المؤسسات الثقافية» وكتاب «السياسات والاستراتيجيات الوطنية للمعلومات وتقنياتها في الدول العربية»، والكتاب الخامس حمل عنوان «الدليل العربي لحفظ وصيانة مجموعات التراث الثقافي بالمكتبات والأرشيفات والمتاحف».

وكرّم الاتحاد العربي للمكتبات والمعلومات خلال الحفل الفائزين بجوائز الاتحاد لعام ٢٠٢٤، وحصل الدكتور محمد بن ناصر الصقري من جامعة السلطان قابوس على جائزة التميز العلمي.

«التفاصيل ص 23»

مجازر الاحتلال مستمرة وفتح معبر جديد للمساعدات الإنسانية

■ نكبات الفلسطينيين مستمرة والنازحون من شمال القطاع يبحثون عن مكان آمن وسط غدر إسرائيلي مستمر. «رويترز»

القدس المحتلة - بيروت «أ.ف.ب»: أعلن جيش الاحتلال الإسرائيلي أمس فتح معبر جديد لدخول المساعدات الإنسانية إلى قطاع غزة بعد ضغط أمريكي.

وقالت وكالة الأمم المتحدة لغوث وتشغيل اللاجئين الفلسطينيين (أونروا) وثماني منظمات إنسانية إن المساعدات التي تصل إلى القطاع الذي يعاني بالفعل من أزمة إنسانية بعيدة عن أن تكون كافية.

وقال الجيش الإسرائيلي في بيان «تم الثلاثاء فتح معبر كيسوفيم لنقل شاحنات المساعدات الإنسانية». وبحسب البيان «دخلت المساعدات إلى قطاع غزة بعد عمليات تفتيش أمنية مشددة عند معبر كرم أبو سالم من قبل عناصر الأمن التابعين لسلطة المعابر الحدودية في وزارة الدفاع» الإسرائيلية. وتشمل عملية دخول المساعدات توصيل «الغذاء والمياه والإمدادات الطبية ومعدات المأوى إلى وسط وجنوب قطاع غزة» وفقا للبيان.

وقالت مصادر طبية داخل قطاع غزة إن ٥٤ فلسطينيا استشهدوا منذ فجر أمس في مناطق متفرقة داخل القطاع، وأعلن الدفاع المدني في قطاع غزة أمس استشهاد ١٤ شخصا على الأقل في غارات إسرائيلية على قطاع غزة. واستشهد خمسة أشخاص على الأقلّ أمس في غارة إسرائيلية على قرية تقع شرق العاصمة بيروت، على ما أفادت وزارة الصحة اللبنانية، في وقت أكّد مصدر أمني لفرانس برس أن الغارة استهدفت منزلا يقطنه نازحون.

وقالت الوزارة في بيان إن «غارة العدو الإسرائيلي على بعلشميه أدّت في حصيلة أولية إلى سقوط خمسة شهداء وإصابة اثنين بجروح».

ودوت أمس صفارات الإنذار في تل أبيب الساحلية وسط إسرائيل في أعقاب إطلاق مقذوفات من لبنان وفق ما أفاد مراسل وكالة فرانس برس.

إعلان تحريري

بمشاركة ٤٥٠ من رواد التغيير وقادة الأعمال

بنك عُمان العربي ينظم النسخة الثالثة من «قمة الرؤساء التنفيذيين»

مسقط: بحضور أكثر من ٤٥٠ مشاركا من نخبة قادة الأعمال والخبراء ورواد التغيير، نظم بنك عُمان العربي «قمة الرؤساء التنفيذيين» السنوية في نسختها الثالثة بمنتجع سانت ريجيس الموج. مسقط.

وتعد «قمة الرؤساء التنفيذيين» منصة تجمع بين رواد التغيير وصناع القرار لتبادل المعرفة وحدثا تترقبه أوساط الأعمال، حيث تساهم الرؤى الخلاقة للمشاركين والنقاشات المثرية والجلسات الحوارية، التي يتضمنها جدول أعمال القمة، في الدفع بعجلة التحول في مختلف القطاعات ودعم الأهداف الاجتماعية والاقتصادية لسلطنة عُمان.

وفي كلمته في افتتاح أعمال القمة، قال سليمان الحارثي الرئيس التنفيذي لبنك عُمان العربي: «يسعدنا استضافة هذه النخبة من رواد التغيير والمتحدثين المتميزين الذين نستلهم من خبراتهم طريقنا للنجاح، وتقودنا رؤاهم الاستشرافية للمستقبل نحو الحفاظ على استدامة النمو، ونطمح في بنك عُمان العربي لتعزيز ريادتنا في دعم التغيير ومواكبة القطاع المالي والمصرفي للمتغيرات والتطورات المتسارعة في عالمنا المعاصر، والتي تحظى الخدمات المصرفية بنصيب وافر منها أدى للتحول المتزايد للأفراد والمؤسسات نحو الخدمات الرقمية في ظل التطور الكبير لهذه الخدمات، حيث أصبحت تتمتع بموثوقية عالية وسرعة وسهولة كبيرة في إنجاز المعاملات.

وأضاف الحارثي: «برؤيته الطموحة، التي تستشرف بوضوح ما يمر به القطاع المالي من تغيرات جذرية، يعزز بنك عُمان العربي مشاركته في استدامة نمو هذا القطاع في سلطنة عُمان، حيث يحتل البنك مكانة مرموقة في تطوير الخدمات المصرفية العصرية والتحول الشامل نحو الرقمنة وإثراء تجربة العملاء ويعزز دوره في صقل المواهب وتنمية قيادات الغد القادرة على مواكبة التطورات وإنجاح تنفيذ المستهدفات الاجتماعية والاقتصادية والبيئية لرؤية عُمان المستقبلية ٢٠٤٠». كما تحدث الرئيس التنفيذي لبنك عُمان العربي عن تجربته في القيادة ورؤاه القيمة والملهمة في تحقيق النجاح.

وفي كلمتها، سلطت رندة الصادق، المدير العام التنفيذي للبنك العربي ونائب رئيس مجلس إدارة بنك عُمان العربي الضوء على «قوة التكيف وأهمية احتضان التغيير في عالم اليوم سريع التغير»، ورندة الصادق هي خبيرة مصرفية مخضرمة اشتهرت بقدراتها القيادية والاستراتيجية، وتم تكريمها مؤخرًا كواحدة من أقوى سيدات الأعمال في المنطقة من قبل مجلة فوربس الشرق الأوسط وشغلت مناصب رئيسة في عدة بنوك مرموقة.

وتضمنت القمة جلسة حوارية أدارتها الدكتورة لمياء الحاج، أستاذة مشاركة في جامعة السلطان قابوس، وخبيرة في مجال القيادة وتطوير المنظمات.

وتحدث سعادة طاهر بن سالم العمري، الرئيس التنفيذي للبنك المركزي العُماني عن أحدث توجهات ومتغيرات السياسات النقدية والتوقعات الاقتصادية لسلطنة عُمان، ودور القطاع المصرفي في دعم النمو الاقتصادي ومبادرات البنك المركزي لتعزيز التحول التقني في القطاع المصرفي والمالي.

كما قدمت الدكتورة لمياء الحاج، عرضا مرئيا حول «فن التكيف: النجاح في ظل المتغيرات»، وتعد الدكتورة لمياء من القيادات الشابة والرموز النسائية البارزة في مجالات العلوم والتكنولوجيا والهندسة والرياضيات في الشرق الأوسط.

وفي ختام القمة، تم فتح باب النقاشات بين الحضور والمشاركين، وركزت النقاشات على التغيير المطلوب لاشعال شرارة الابتكار كقوة محركة للنمو والاستدامة في مختلف المجالات.

عُمان والسعودية تبحثان عددا من الموضوعات العسكرية

■ استقبال معالي وزير المكتب السلطاني لمعالي رئيس أركان القوات البحرية الملكية بالمملكة العربية السعودية

استقبال اللواء الركن رئيس أكاديمية الدراسات الاستراتيجية لمعالي الفريق الركن رئيس أركان القوات البحرية الملكية بالمملكة العربية السعودية

العمانية: استقبل معالي الفريق أول سلطان بن محمد النعماني وزير المكتب السلطاني بمكتبه أمس معالي الفريق الركن محمد بن عبدالرحمن الغريبي رئيس أركان القوات البحرية الملكية بالمملكة العربية السعودية والوفد المرافق له الذي يزور سلطنة عمان حاليا.

وفي بداية اللقاء رحب معالي الفريق أول وزير المكتب السلطاني بالضيف الذي قدم شكره وتقديره لسلطنة عمان لتعزيز سبل التعاون تحقيقا للمصالح المشتركة بين البلدين الشقيقين، كما تم خلال اللقاء تبادل الأحاديث الودية ووجهات النظر حول الموضوعات ذات الاهتمام المشترك. حضر المقابلة اللواء الركن بحري سيف بن ناصر الرحبي قائد البحرية السلطانية العمانية.

كما استقبل اللواء الركن بحري سيف بن ناصر الرحبي قائد البحرية السلطانية العمانية أمس بمكتبه بمعسكر المرتفعة الضيف السعودي الزائر والوفد المرافق له، وأدت ثلة من حرس الشرف لدى وصول معالي الفريق الركن رئيس أركان القوات البحرية الملكية بالمملكة العربية السعودية مقر قيادة البحرية السلطانية العمانية، التحية العسكرية، وعزفت موسيقى البحرية السلطانية العمانية سلام الشرف، ثم استعرض الضيف حرس المراسم.

وقد رحب اللواء الركن بحري قائد البحرية السلطانية العمانية بمعالي الفريق رئيس أركان القوات البحرية الملكية بالمملكة العربية السعودية والوفد العسكري المرافق له متمنيا له طيب الإقامة.

وتم خلال المقابلة بحث عدد من الموضوعات والعلاقات العسكرية القائمة بين البحرية السلطانية العمانية والقوات البحرية الملكية بالمملكة العربية السعودية، إلى جانب تبادل وجهات النظر في عدد من الأمور ذات الاهتمام المشترك بين الجانبين.

حضر المقابلة عدد من كبار الضباط بالبحرية السلطانية العمانية، والملحق العسكري بسفارة المملكة العربية السعودية بمسقط.

كما زار معالي الفريق الركن رئيس أركان القوات البحرية الملكية بالمملكة العربية السعودية والوفد المرافق له أمس مركز الأمن البحري يرافقه اللواء الركن بحري سيف بن ناصر الرحبي قائد البحرية السلطانية العمانية، وكان في استقباله لدى وصوله مقر المركز العميد الركن بحري عادل بن حمود البوسعيدي رئيس مركز الأمن البحري.

واستمع معاليه والوفد العسكري المرافق له إلى إيجاز عن أدوار مركز الأمن البحري وجهوده في المحافظة على سلامة البيئة البحرية في المنطقة البحرية العمانية، كما تجولوا في مرافق المركز، واطلعوا على ما جهز به من تقنيات وأنظمة حديثة تلبي واجباته الوطنية.

واستقبل اللواء الركن حامد بن أحمد سكرون رئيس أكاديمية الدراسات الاستراتيجية والدفاعية بمكتبه بمعسكر بيت الفلج، أمس معالي الفريق الركن محمد بن عبدالرحمن الغريبي رئيس أركان القوات البحرية الملكية بالمملكة العربية السعودية والوفد العسكري المرافق له.

وقد رحب اللواء الركن رئيس أكاديمية الدراسات الاستراتيجية والدفاعية بمعالي الفريق الركن رئيس أركان القوات البحرية الملكية بالمملكة العربية السعودية، وتبادل الجانبان الأحاديث حول عدد من المجالات ذات الاهتمام المشترك لا سيما في الجوانب الأكاديمية.

حضر المقابلة العميد الركن ناصر بن عبدالله القتبي رئيس مركز الدراسات الاستراتيجية والدفاعية، والعميد الركن بحري خالد بن عامر السلطي مدير عام الدراسات والشؤون الأكاديمية بأكاديمية الدراسات الاستراتيجية والدفاعية، وعدد من كبار الضباط بأكاديمية الدراسات الاستراتيجية والدفاعية، والملحق العسكري بسفارة المملكة العربية السعودية بمسقط.

استعراض العلاقات التاريخية والثقافية بين عُمان والجزائر

■ رئيس مجلس الدولة يستقبل الضيف الجزائري

استقبل معالي الشيخ عبدالملك بن عبدالله الخليلي رئيس مجلس الدولة، أمس، فضيلة الشيخ الدكتور محمد المأمون القاسمي الحسني وزير الدولة عميد جامع الجزائر بالجمهورية الجزائرية الديمقراطية الشعبية، والوفد المرافق له، وذلك في إطار زيارته الحالية إلى سلطنة عمان.

وفي مستهل اللقاء، رحب معالي الشيخ رئيس المجلس بالضيف والوفد المرافق، مشيدا بعمق العلاقات الأخوية التي تربط بين سلطنة عمان والجمهورية الجزائرية الديمقراطية الشعبية، كما أعرب معالي الشيخ عن تطلعه إلى أن تسهم هذه الزيارة في توطيد التعاون وتعزيز العلاقات المشتركة بين البلدين.

من جانبه، أعرب فضيلة الشيخ الدكتور وزير الدولة عميد جامع الجزائر عن شكره وتقديره لحفاوة الاستقبال وكرم الضيافة التي لقيها منذ وصوله إلى سلطنة عمان، وأكد اعتزاز الجزائر بالعلاقات الوثيقة مع سلطنة عمان، معربا عن أمله في تعزيز أطر التعاون بما يخدم المصالح المشتركة ويسهم في تحقيق التطلعات المنشودة.

وقد تطرق الجانبان إلى استعراض العلاقات التاريخية بين البلدين بالإضافة إلى التجارب والخبرات في المجالات الثقافية والدينية، مؤكدين أهمية تعزيز التبادل الثقافي والعلمي بما يعود بالنفع على البلدين.

حضر اللقاء عدد من المكرمين أعضاء المجلس، وسعادة الأمين العام.

كما استقبل سعادة الدكتور حمد بن محمد الضوياني رئيس هيئة الوثائق والمحفوظات الوطنية، فضيلة الشيخ الدكتور محمد المأمون القاسمي الحسني وزير الدولة عميد جامع الجزائر بالجمهورية الجزائرية الديمقراطية الشعبية، الذي يزور الهيئة في إطار زيارته الرسمية لسلطنة عمان.

تم خلال اللقاء استعراض أوجه التعاون بين سلطنة عمان والجمهورية الجزائرية الديمقراطية الشعبية في مجالات الوثائق والمحفوظات والدراسات التاريخية، وسبل تعزيزها بما يخدم المصالح المشتركة، إلى جانب تعزيز التنسيق الثنائي في مجال المؤتمرات والندوات التاريخية والحضارية والفكرية والعلمية والمعارض الوثائقية.

وخلال زيارته للهيئة اطلع فضيلة الشيخ الدكتور وزير الدولة عميد جامع الجزائر بالجمهورية الجزائرية الديمقراطية الشعبية والوفد المرافق له على تجربة سلطنة عمان في مجال إدارة الوثائق وحفظها وإدارة المستندات والوثائق الإلكترونية.

وتضمن برنامج الوفد جولة استطلاعية بمختلف أقسام الهيئة التخصصية والفنية، وعرضا مرئيا يتحدث عن الهيئة وأهم أهدافها والاختصاصات والأعمال التي تقوم بها، إلى جانب جولة استطلاعية في المعرض الدائم للوثائق والمحفوظات الوطنية تعرف من خلالها على المكنون التاريخي والموروث الحضاري الذي تزخر به سلطنة عمان.

«الدولة» يناقش جودة التحصيل الدراسي مع وكيل التعليم

ناقشت لجنة التعليم والبحوث بمجلس الدولة في اجتماعها أمس برئاسة المكرم الدكتور عبدالله بن محمد الصارمي، مقترح دراسة «تعزيز جودة التحصيل الدراسي وإتقان الكفايات والمهارات في التعليم المدرسي في سلطنة عُمان: دراسة تحليلية وتشريعية».

واستضافت اللجنة سعادة الدكتور عبدالله بن خميس أمبوسعيدي، وكيل وزارة التربية والتعليم للتعليم، وعددا من مسؤولي الوزارة، لمناقشة سياسات وزارة التربية والتعليم واستراتيجياتها في تحسين جودة التحصيل الدراسي، والتحديات التشريعية التي تعيق إتقان المهارات الأساسية والتخصصية، كما تناول النقاش تعزيز التكامل بين برامج إعداد المعلمين وبرامج التأهيل التربوي في مؤسسات التعليم العالي، ودراسة آليات تكامل المناهج والأنشطة التعليمية وأساليب التقويم، واقتراح تشريعات شاملة تدعم جودة التعليم بمشاركة فعّالة من الطلبة وأسرهم والمجتمع.

تحقيقًا لمعايير الجودة العالمية في التعليم

إطلاق النظام الوطني لتقويم أداء المدارس .. ديسمبر المقبل

خلال اللقاء الإعلامي لإطلاق النظام الوطني لتقويم أداء المدارس

«تصوير: هدى البحرية»

كتب - يوسف الحبسي

تدشن الهيئة العمانية للاعتماد الأكاديمي وضمان جودة التعليم في الثاني من ديسمبر المقبل النظام الوطني لتقويم أداء المدارس في سلطنة عُمان، وذلك برعاية صاحب السمو السيد ذي يزن بن هيثم آل سعيد، وزير الثقافة والرياضة والشباب.

ويأتي تدشين هذا النظام الوطني متوافقًا مع مسؤوليات الهيئة واختصاصاتها الواردة في المرسوم السلطاني رقم (٩/ ٢٠٢١) الصادر بشأن الهيئة العمانية للاعتماد الأكاديمي وضمان جودة التعليم، والذي ينص على قيام الهيئة «بوضع نظام وطني لضمان جودة التعليم المدرسي والتعليم العالي بما يضمن له الاستمرار في المحافظة على المستوى الذي يحقق المعايير الدولية، وتشجيع المؤسسات التعليمية على بناء أنظمتها الداخلية لضمان الجودة».

وقالت سعادة الدكتورة جوخة بنت عبدالله الشكيلية، الرئيسة التنفيذية للهيئة: تدشين الهيئة لهذا النظام الوطني يأتي ضمن استراتيجية شاملة لتعزيز كفاءة مؤسسات التعليم المدرسي، سواء الحكومية أو الخاصة، وذلك من خلال عمليات مراجعة دقيقة وتقارير شاملة تسهم في تحسين أداء المدارس مرتكزة في ذلك على حزمة من المعايير والمؤشرات التي يتطلب استيفاؤها، وقد حرصت الهيئة عند تطوير هذه المعايير والمؤشرات توافقها مع الأهداف والرؤى الوطنية، والمهارات والكفايات التي يتطلبها سوق العمل، والمتغيرات التي تشهدها الساحة التعليمية باستمرار.

وأوضحت أن الهيئة ممثلة في مركز ضمان جودة التعليم المدرسي، أصدرت النظام الوطني لتقويم أداء المدارس بعد مراحل عديدة من البناء والتجريب والمراجعة، اعتمدت خلالها على تحليل الوثائق والدراسات ذات العلاقة، والاطلاع المعمق على عدد من التجارب والممارسات الإقليمية والعالمية، وقد شمل ذلك مرور النظام بمراحل من الاستشارات المحلية والدولية، إضافة إلى تجريبه على عدد من المدارس ذات السياقات المتعددة للتأكد من ملاءمته وفاعليته لواقع المدارس في سلطنة عُمان.

وأشارت إلى أن روح هذا النظام قائمة على التحسين المستمر لأداء المدارس وذلك من خلال مجموعة من الأحكام عبر عمليات ستصدر عبر هذا النظام، وهذه العمليات سوف يقوم بتقييمها مراجعون خارجيون لا تربطهم بالمدرسة أي مصلحة مشتركة، وبالتالي أحكام الخبراء الذين تعينهم الهيئة ستكون أحكامًا محايدة وشفافة، وتتسم بالمرونة، وتتضمن هذه الأحكام اعترافًا بالمدارس التي يكون استيفاؤها للمعايير عاليًا جدًا، وللمدارس التي يثبت تدني مستواها ستكون هناك مجموعة من المعالجات والتدخل من قبل وزارة التربية والتعليم، وهناك جهود قائمة لإيجاد حزمة من الإجراءات سواء التحفيزية للمدارس ذات الأداء العالي والمتميز وكذلك المدارس التي تحتاج إلى دعم ومساندة، والنظام قائم على التحسين والتطوير المستمر، وليست صياغة أحكام قاسية للمدرسة ولكن القصد منه تطوير المنظومة التعليمية لتكون بمستوى يليق بالتوقعات الوطنية.

وأشارت إلى أن الهيئة تراعي الظروف التي تمر بها المدارس من خلال دراستنا لكل مدرسة على حدة، وهناك معايير ومقاييس تسري على جميع المدارس دون استثناء ولكن يتم التعامل مع هذه المعايير بحسب وضع المدرسة وموقعها الجغرافي، وجميع الأحكام التي ستصدر بحق المدارس ستكون معلنة في وسائل الإعلام، والإعلان عن النتائج جزء من الشفافية في عملنا بالهيئة.

وقالت الدكتورة ثريا بنت سيف الحوسنية المديرة العامة لمركز ضمان جودة التعليم المدرسي: النظام الجديد سيسهم في إحداث نقلة نوعية في أداء المدارس في سلطنة عُمان، بتمكينها من تحسين أدائها باستمرار، مع ما ينبغي أن يلازم ذلك من توفير الجهات الإشرافية الدعمين الفني والتقني اللازمين للتحسين.

وبيّنت أن آلية التقويم ستشمل زيارات ميدانية من قبل مراجعين مختصين، يرافقها إعداد تقارير دقيقة تعكس نقاط القوة وفرص التحسين مدعومة بأدلة تفصيلية عن أداء المدرسة؛ لضمان مساعدة المدارس وجهات الإشراف على وضع خطط استراتيجية فعالة لتحسين أداء كل مدرسة، مبنية على إطار تقويم أداء المدارس، ويهدف هذا النهج إلى بناء شراكات مستدامة مع وزارة التربية والتعليم والجهات ذات العلاقة، ما يحقق التكامل ويعزز من جودة التعليم في سلطنة عُمان.

وأوضحت المديرة العامة للمركز أن الهيئة تحرص على التعاون مع المؤسسات الدولية والإقليمية المختصة، لتعزيز تبادل الخبرات والتجارب التي تسهم في تحسين الأداء التعليمي وتحقيق التميز المستدام، ويُعد تدشين هذا النظام خطوة حاسمة نحو تحقيق «رؤية عُمان ٢٠٤٠» في أولوية التعليم والتعلم والبحث العلمي وبناء القدرات الوطنية، ويواكب التطورات العالمية في جودة التعليم المدرسي، كما يرسخ مكانة سلطنة عُمان كمركز تعليمي متميز على المستوى الإقليمي والدولي، وتأمل الهيئة أن يسهم النظام في إيجاد بيئة تعليمية محفزة ومبتكرة تدفع نحو تحقيق النمو الشامل للطلاب، وتلبي تطلعات أولياء الأمور والمجتمع في تحسين جودة التعليم.

سلطنة عُمان تشارك في معرض «سيتي سكيب العالمي 2024» بالرياض

العُمانية : تشارك سلطنة عُمان ممثلة بوزارة الإسكان والتخطيط العمراني، في النسخة الثانية من معرض «سيتي سكيب العالمي ٢٠٢٤» والذي يستمر حتى الـ ١٤ من نوفمبر ٢٠٢٤م، ويقام في مدينة الرياض بالمملكة العربية السعودية، تحت شعار «مستقبل الحياة» بمشاركة ١٢ جهة حكومية وخاصة؛ بهدف تقديم تجربة معرفية مثرية للزوار حول المشاريع المستقبلية لسلطنة عُمان، إلى جانب توفير المعلومات اللازمة للمستثمرين والمهتمين عن الفرص المستقبلية الواعدة والتسهيلات المقدمة. وتشارك سلطنة عُمان في الحدث العالمي بأربعة مشاريع رئيسة، وهي مدينة السُلطان هيثم، ومدينة صلالة المستقبلية، والخوير داون تاون، ومشروع وجهة عُمان الجبلية، إضافة إلى مشاريع الأحياء السكنية المتكاملة، حيث تسعى سلطنة عُمان من خلال مشاركتها في هذا الحدث إلى استعراض الفرص الاستثمارية المتاحة في المشاريع المستقبلية في المجال العقاري، وجذب رؤوس الأموال والاستثمارات الأجنبية، إلى جانب تعزيز الشراكات والتعاون مع المستثمرين العالميين في مجالات العقارات والهندسة المعمارية والتصميم والتخطيط الحضري. كما ستشارك سلطنة عُمان بعدد من الجلسات الحوارية بمواضيع متنوعة مثل الابتكار والبناء والازدهار والمدن المزدهرة وكيفية مشاركة المجتمعات في تخطيط المدينة. ويشارك في هذا الحدث قادة القطاع والرؤساء التنفيذيون والخبراء في الاستدامة، كما يستضيف أكثر من ٥٠٠ خبير في مجال التخطيط العمراني والمدن المستدامة لطرح رؤاهم حول مستقبل قطاع العقارات وسبل تطويره، وأكثر من ٢٠٠ مستثمر مؤسسي، مستعرضين خلال أربعة أيام الأفكار والتجارب العقارية الرائدة في مجالات الهندسة المعمارية، والتصاميم، وتخطيط المدن، إلى جانب تسليط الضوء على أفضل الممارسات العالمية في تقنيات التطوير والبناء المستقبلية، ويسهم في إبراز منظومة التشريعات العقارية. يضم المعرض أكثر من ٤٠٠ جهة عارضة من أكثر من ٥٠ دولة، حيث تصل نسبة المشاركة الدولية إلى ٦٦٪ تشمل الشركات المعمارية والاستشارية والاستثمارية، والمهندسين، والمخططين، ومهندسي المناظر الطبيعية والتصميم الداخلي، إضافة إلى شركات متخصصة في البناء.

مجموعة جديدة تلتحق بمعهد السلطان قابوس لتعليم اللغة العربية

جولة تعريفية بمرافق المعهد

منح - هلال السليماني

استقبل معهد السُلطان قابوس لتعليم اللغة العربية للناطقين بغيرها مجموعة جديدة من الطلبة الدارسين للغة العربية من مختلف دول العالم وهي بولندا وبلجيكا وألمانيا والمجر وتايلند وإيران وتنزانيا والهند اشتمل اليوم التعريفي بالمعهد على جلسة تعريفية قُدم فيها عرض مرئي مفصل عرّف بسلطنة عُمان، حضارَة وثقافة، والمقومات التي تجعلها وجهة ومقصدًا لتعلّم اللغة العربية، كما تضمن العرض أيضًا بعض النصائح والإرشادات العامة التي ينبغي مراعاتها خلال فترة دراستهم، وبعض النصائح التي تساعدهم في الاندماج والتواصل المباشر مع المجتمع المحلي خلال الرحلات، والزيارات، والفعاليات المتنوعة، تلا ذلك جولة تعريفية بمرافق المعهد، والخدمات التي يقدمها.

وأعد المعهد برامج تدريسية وثقافية للطلبة، يشتمل على برنامج دراسة اللغة العربية وبرنامج ثقافي مكمل يشتمل على العديد من الفعاليات والمحاضرات والأمسيات الثقافية والرحلات التعليمية لمختلف الأماكن التاريخية والطبيعية، ودروس في الخط العربي، وورش فنية، وبرنامج للشريك اللغوي، وتستمر هذه الدورة ٧ أسابيع وسيدرسون ١٦٠ساعة دراسية في اللغة العربية ومهاراتها .

ناقش إستراتيجيات متقدمة في علم المناعة

مؤتمر طبي يوصي بتطوير برمجيات وتشريعات نقل الدم

حضور المؤتمر الدولي الآسيوي لطب نقل الدم

خرج المؤتمر الدولي الآسيوي التاسع عشر لطب نقل الدم في ختام فعالياته بفندق شيراتون مسقط أمس بالعديد من التوصيات المهمة كتحسين الرقابة والتعليم في طب نقل الدم، تعزيز دور خدمات نقل الدم الإدارية، وتطوير البرمجيات لتحديد الأجسام المضادة، وتعزيز الاستخدام الآمن للدم لتقليل مخاطر العدوى، ومواجهة تحديات نقل الدم السريرية، وإدخال التقنيات الحديثة وتحديث التشريعات المنظمة لعملية التبرع ببلازما الدم، وتعزيز الابتكار والتعليم المستمر في مجالات طب الدم مع التركيز على المأمونية والفعالية والاستدامة في توفير خدمات نقل الدم.

وشهد المؤتمر مشاركة علمية واسعة تعدت الـ (٣٠٠) مشارك من الأطباء واختصاصيي المختبرات من مختلف المؤسسات الصحية المدنية والعسكرية في سلطنة عمان، ومن مؤسسات القطاع الخاص، إضافة إلى مشاركين آخرين من عدد من دول العالم، وحاضر خلاله نخبة من المحاضرين المحليين والدوليين المتخصصين في طب نقل الدم. هدف المؤتمر إلى تبادل الخبرات بما يمكن من تحقيق الأهداف المشتركة في تقديم رعاية صحية فضلى للجميع، ونوقشت خلاله وطُرحت الموضوعات التي تخص خدمات نقل الدم، وآخر ما توصل إليه العلم في مجال المختبرات وبنوك الدم. وإضافة إلى حلقات العمل المصاحبة له؛ اشتمل برنامج المؤتمر على (١٥) جلسة علمية استعرضت موضوعات في طب نقل الدم، كان من أهمها الاعتماد الدولي والجودة، ونظام اليقظة ورصد مضاعفات نقل الدم، وأسس إدارة نقل الدم، وتقنيات فصل الدم والبلازما ومشتقاته، والابتكار الطبي وتطوير العمل في مجال بنوك الدم وغيرها. وناقش المؤتمر إطار عمل منظمة الصحة العالمية بشأن مراقبة عملية نقل الدم، وتسليط الضوء على العوائق التي تواجه خدمات الدم عند استخدام أداة التقييم الذاتي لنظام الدم BSS، وبرنامج شهادة الجمعية الأمريكية لبنوك الدم وشهادة رابطة آسيا لطب نقل الدم، واستراتيجيات متقدمة في علم المناعة الدموية في طب نقل الدم. كما ناقش تقنيات مبتكرة لحل حالات المناعة الدموية الصعبة، وتدابير إدارة الدم في مجال التوليد وطب النساء، والذكاء الاصطناعي في طب نقل الدم، كذلك استعرض تجربة سلطنة عُمان بشأن المستضادات عالية التردد، وتجربة المملكة العربية السعودية في تطبيق الذكاء الاصطناعي في مجال التبرع بالدم، وتحسين الكفاءة والإنتاجية والسلامة في بنوك الدم باستخدام الأتمتة والحلول الرقمية، والاكتفاء الذاتي للعلاج ببروتين البلازما في المنطقة، وسلامة الدم وعلم المناعة الدموية، ونقل الدم إكلينيكيًا.

وصاحب المؤتمر حلقة عمل ومعرض لمنتجات والتقنيات المستخدمة في طب نقل الدم.

شركة المَرافق المركزية
Centralized Utilities Company
marafiq

إعلان مناقصة

مقدمة

تعتزم شركة مرافق تطوير محطة تحلية مياه بالتناضح العكسي بقدرة 45 مليون لتر يوميًا بهدف توفير المياه الصناعية لشركة دولية مصنّعة للحديد.

تعتبر «مرافق» بمثابة «وجهة متكاملة» تم تكليفها بتوفير الخدمات في المنطقة الاقتصادية الخاصة بالدقم SEZAD. وقد قامت بتطوير وتشغيل محطة الدقم المتكاملة لتوليد الطاقة وإنتاج المياه، حيث تولد الطاقة لتوزيعها، وتنتج وتوزع المياه الصالحة للشرب لعملائها في المنطقة الخاصة بالدقم.

تخطط هذه الشركة الدولية المصنّعة للحديد لإنشاء مصنع لإنتاج الحديد المختزل الساخن «HBI»، والذي يُعدّ مادة خام منخفضة الكربون لصناعة الحديد، وذلك في ميناء الدقم في سلطنة عمان. ويهدف هذا المصنع إلى تزويد منتجي الحديد العالميين، بما في ذلك المنتجون في سلطنة عمان، بمادة خام حديدية منخفضة الكربون.

تدعو «مرافق» مقدمي العروض المحليين والدوليين ذوي الخبرة إلى تقديم عروضهم **لتصميم وبناء محطة تحلية مياه بالتناضح العكسي بقدرة 45 مليون لتر يوميًا، وذلك لتزويد المنطقة الاقتصادية الخاصة بالدقم «SEZAD» بالمياه الصناعية ونظام التخلص من مياه الصرف الصحي** كما هو موضح أدناه.

رقم المناقصة	عنوان المناقصة	معلومات عن المناقصة	رسوم المناقصة	آخر موعد لبيع مستندات المناقصة	تاريخ تقديم العروض
CUC-WSP-000-LE--00 TND-0017	**تصميم وبناء محطة تحلية مياه البحر بالتناضح العكسي بقدرة 45 مليون لتر يوميًا لتزويد نظام المياه الصناعية ونظام تصريف مياه الصرف الصحي في الدقم.**	تعتزم شركة مرافق الحصول على عروض من مقدمي العطاءات ذوي الخبرة لتصميم وبناء محطة تحلية مياه البحر بالتناضح العكسي بقدرة 45 مليون لتر يوميًا لتزويد نظام المياه الصناعية ونظام تصريف مياه الصرف الصحي في الدقم.	3000 ريال عماني	12 ديسمبر 2024	16 فبراير 2025

طلب تقديم العروض:

سيكون طلب تقديم العروض «RFP» متاحًا إلكترونياً **حتى الساعة 11 صباحًا، من يوم 12 ديسمبر 2024**.

يُرجى من مقدمي العروض المهتمين التواصل مع شركة مرافق عبر البريد الإلكتروني: **tender@marafiq.om** للحصول على التعليمات المتعلقة بدفع رسوم المناقصة واستلام المستندات. مع ذكر عنوان المناقصة: **«تصميم وبناء محطة SWRO بسعة 45 مليون لتر يوميًا في الدقم»**.

P.O.Box: 80 P.C: 102
Muscat, Sultanate of Oman
www.marafiq.om

تشمل تطوير البنية الأساسية والاستثمار وإيجاد فرص عمل للشباب

100 مليون ريال للمشروعات التنموية الجاري تنفيذها بشمال الشرقية

العمانية: تتمثل مرتكزات ملامح الاستراتيجية الخاصة بمحافظة شمال الشرقية خلال الفترة القادمة في مواصلة تطوير البنية الأساسية وزيادة فرص الاستثمارات بالمحافظة عبر تنفيذ العديد من المشروعات التنموية والخدمية والتطويرية واستقطاب المشروعات الاستثمارية ورفع معدل الإيرادات السنوية للمحافظة وزيادة نسبة رضا المستفيدين عن الخدمات المقدمة. وقال سعادة محمود بن يحيى الذهلي محافظ شمال الشرقية: إن ولايات المحافظة تزخر بالعديد من المقومات السياحية والتاريخية والأثرية، ما يتطلب الاستثمار في تطوير البنية الأساسية وتوفير الخدمات اللازمة لجذب السائح وربط السياحة بالتنمية الاقتصادية والاجتماعية للمحافظة. وأضاف سعادته: إن هناك عددا من المشروعات الاستراتيجية والتنموية والخدمية التي تصل تكلفتها إلى أكثر من ١٠٠ مليون ريال عماني يتم تنفيذها في مختلف ولايات المحافظة وتشمل مشروعات البنية الأساسية والاستثمار لتنويع مصادر الدخل وإيجاد فرص عمل للشباب.

بدء العمل بمستشفى النماء وإسناد مشروع سوق الموارد بسناو وإنشاء طريق عقبة وادي بني خالد ومدينة المضيبي الصناعية

وأشار سعادتُه إلى أنه تم البدء أخيرا في أعمال مشروع مستشفى النماء بمحافظة شمال الشرقية بمبلغ أكثر من ٥٦ مليون ريال عماني وإسناد مشروع سوق الموارد بولاية سناو بأكثر من ٩,٧ مليون ريال عماني والتوقيع على اتفاقية إنشاء طريق عقبة وادي بني خالد بتكلفة تقدر بـ١٣,٢ مليون ريال عماني، وطرح مناقصة إنشاء مدينة المضيبي الصناعية المولة بأكثر من ١٥ مليون ريال عماني، بالإضافة إلى مشروع «حي السمو» بولاية المضيبي ضمن مخطط الأحياء السكنية المتكاملة التابعة لوزارة الإسكان والتخطيط العمراني بمبلغ قدره مليونا ريال عماني، إلى جانب عدد من المشروعات التنموية والخدمية والتطويرية في ولايات المحافظة والتوقيع على عقود استثمارية تغطي مختلف القطاعات الاقتصادية في المحافظة.

وأوضح سعادته أن من أهم وأبرز المشروعات التي من المؤمل أن تحقق نقلة نوعية في محافظة شمال الشرقية مشروع مدينة المضيبي الصناعية الذي طُرحت مناقصته أخيرا عن طريق المؤسسة العامة للمناطق الصناعية «مدائن».

وبيّن سعادتُه أن المحافظة تزخر بمكنونات طبيعية في المعادن والثروات الطبيعية، وغيرها من الموارد التي يمكن استغلالها الاستغلال الأمثل، مشيرا إلى أنه تم منح ٣٤ ترخيصا تعدينيا شملت خامات معدنية متنوعة مثل النحاس اللاترايت «خام الحديد» والكروم والمنجنيز والرخام والطين ومواد البناء.

وقال سعادته: إن من أهم المشروعات في قطاع التعدين بالمحافظة مشروع منجم الواشحي «المجازة» للنحاس بولاية المضيبي، الذي يحتوي على احتياطي جيولوجي يقدر بـ١٦,١ مليون طن بدرجة نقاوة ٠,٨٧ جرام/طن للنحاس، ويستهدف إنتاج ٥٠ ألف طن شهريا من خام النحاس، إلى جانب تطوير موقع عام لمواد البناء بولاية إبراء؛ لتلبية الطلب المحلي وتعزيز استدامة عمليات التعدين.

وأضاف سعادته: إن وزارة الطاقة والمعادن طرحت فرصة استثمارية في منطقة الامتياز «B-٢٥» بمساحة تقدر بـ٧٤٧ كيلومترا مربعا، وهي فرصة استثمارية طرحت أمام الشركات المتخصصة في خامات المنجنيز والنيكل واللاترايت.

وأوضح سعادته أن إدارة التراث والسياحة بمحافظة شمال الشرقية تقوم بجهود كبيرة في متابعة المنشآت الإيوائية والفندقية ومدى التزامها بالمعايير التصنيفية للجودة التي حددتها الوزارة، مشيرا إلى أن الموسم السياحي الشتوي الماضي شهد مؤشرات إيجابية في نسبة الأرباح والإيرادات وإشغال الغرف التي تصل في بعض الأوقات إلى ١٠٠٪ ويوجد في المحافظة نحو ٥١ منشأة إيواء تشمل المخيمات وغيرها من المنشآت الفندقية المتنوعة وتوفر نحو ١١٠٠ غرفة فندقية.

وفيما يتعلق بالقطاع الاقتصادي، قال سعادتُه: إن الإحصاءات تشير إلى نموّ القطاعات التجارية والصناعية في المحافظة إثر تحسين بيئة الاستثمار والترويج للفرص الاقتصادية مستفيدة من الميزة النسبية للمحافظة، وقد بلغ عدد الاستثمارات الأجنبية التراكمية ١٨٩٦ استثمارا بقيمة تصل إلى أكثر من ٤ ملايين و٣٨٠ ألف ريال عماني.

ولفت سعادتُه إلى أن عدد طلبات التراخيص التلقائية التراكمية التي تم تقديمها عبر منصة «عُمان للأعمال» في محافظة شمال الشرقية بلغ ٤٦ ألفا و٥٥٥ طلبا، فيما بلغ عدد التراخيص التلقائية التي تم تسجيلها خلال العام الماضي ١٣ ألفا و٦٠٧ تراخيص.

وأوضح أن عدد سجلات الاستثمار الأجنبي خلال النصف الأول من العام الجاري ارتفع ليصل إلى ٧٤ سجلا، مقارنة بتسجيل ٢٨ سجلا خلال الفترة المماثلة من العام الماضي، فيما بلغ عدد السجلات التجارية المسجلة في المحافظة خلال النصف الأول من العام الجاري ٧٠٥ سجلات تجارية.

وحول القطاع الزراعي والحيواني، بيّن سعادة محمود بن يحيى الذهلي أن إجمالي الإنتاج الزراعي بالمحافظة خلال السنوات الثلاث الماضية بلغ ٢٥٠ ألف طن، حيث نمت مساحة مزروعات الفواكه بنسبة بلغت ٢,٣٪ بإجمالي مساحة وصلت إلى ٦٩٨ فدانا بإجمالي إنتاج بلغ ٤ آلاف و٢٣٨ طنا، ووصلت مساحة الحقول النموذجية لزراعة الفاكهة إلى ٢٣٦ فدانا، وبلغ عدد حقول العنب خلال الأعوام الثلاثة الماضية ١٧,٥ فدان، وبلغت مساحة حقول التين ٦٦ فدانا، وبلغت نسبة مساحة الخضراوات ٢٥,٢٪ بإجمالي مساحة وصلت إلى ٦١٢ فدانا وبإجمالي إنتاج وصل إلى ٢٨ ألفا و٨٧٠ طنا.

وأشار سعادتُه إلى أن إجمالي مساحة محصول النخيل نما بنسبة ١,٣٪ وبلغ ٧ آلاف و٨٤١ فدانا، وبإجمالي إنتاج وصل إلى ٥٤ ألفا و١٨٨ طنا، موضحا أن محافظة شمال الشرقية جاءت رابعا في إنتاج التمور على مستوى محافظات سلطنة عمان بـ٥٤,٢ ألف طن وبنسبة ١٤٪ وبلغ عدد النخيل ٩٤٠ ألفا و٤٩٠ نخلة، كما جاءت المحافظة في المرتبة الثانية على مستوى محافظات سلطنة عمان في إنتاج البسور (المبسلي) بإنتاج بلغ ٨ آلاف و٦٩٤ طنًا وبلغ عدد نخيل المبسلي ١٢٩ ألفا و٥٤٠ نخلة.

كما شهد القطاع النباتي في المحافظة نموًا بنسبة ٣٪ خلال العام الماضي والسعي لأن تصل نسبة النمو إلى ٥٪. وأشار سعادتُه إلى أنه تم طرح ٢٧ فرصة استثمارية بالمحافظة خلال العام الجاري، حيث جاء نصيب القطاع الزراعي منها ٢١ فرصة استثمارية بمساحة إجمالية تزيد على ٣١٥ فدانا، فجاءت ١٠ فرص استثمارية ضمن مخطط إبراء لزراعة وإنتاج العنب بمنطقة «الحايمة» بمساحة إجمالية قدرها ٥٠ فدانا، و٦ فرص استثمارية لزراعة النخيل وإنتاج التمور بولاية بدية بمساحة إجمالية بلغت ٥٥,٨ فدان، كما تم طرح ٤ فرص استثمارية في مخطط بدران بولاية المضيبي منها فرصتان لزراعة البقوليات بمساحة إجمالية بلغت ١٠٠ فدان، وفرصتان لزراعة وإنتاج البصل بالتقنيات الحديثة بمساحة إجمالية بلغت ١٠٠ فدان، ووجود فرصة استثمارية لزراعة الخضراوات في البيوت المحمية والحقل المكشوف بولاية إبراء بمساحة ١٠ أفدنة.

وفي مجال الطرق، قال سعادته: إن من أهم المشروعات التي ستحقق نقلة نوعية في الجانبين السياحي والاقتصادي هو مشروع إنشاء طريق عقبة وادي بني خالد. وأكد أن العمل جار في متابعة تنفيذ مشروع ازدواجية الطريق من محطة النبع بطريق الشرقية السريع حتى ولاية سناو مرورا بالجزء الأكبر في ولاية المضيبي، إضافة إلى ازدواجية الطريق الداخلي بولاية إبراء الذي يربط قرية «اليحمدي» بقرية «القفيصي» إلى جانب عدد من المشروعات الرابطة بين الولايات مثل الطريق الرابط بين ولايتي إبراء ودماء والطائيين وبعض المشروعات في القرى البعيدة التي تربط القرى في ولايات القابل وبدية ودماء والطائيين ووادي بني خالد. وحول ما تحقق في قطاع الإسكان والتخطيط العمراني بالمحافظة، قال سعادة محافظ شمال الشرقية: إن المحافظة استفادت من الميزات النسبية للتخطيط الحضري، حيث تمت إعادة تخطيط المناطق، وفقا لطبيعتها الجغرافية واحتياجات السكان في كل ولاية من ولايات المحافظة.

وأشار سعادته إلى أن مشروع سوق المضيرب في ولاية القابل يعد من أبرز مشروعات التجديد الحضري بالمحافظة، حيث طرحت مناقصته على مساحة ٧٨ ألف كيلومتر مربع، ويهدف إلى رفع جودة البنية الأساسية والمرافق المتكاملة، وتشجيع الملاك على استثمار أملاكهم بالسوق بطابع معماري.

وبيّن أن محافظة شمال الشرقية تشهد حاليًا تنفيذ مجموعة من المشروعات لتوفير سكن ملائم للمواطنين؛ من بينها مشروع «حيل القش» بولاية دماء والطائيين يضم ٢٤ وحدة سكنية وبتكلفة إجمالية تبلغ أكثر من ١,٠٦ مليون ريال عماني، ومشروع «قرية الرحيبات» بولاية القابل يضم ٤٥ وحدة سكنية وبتكلفة ٢,٤ مليون ريال عماني، ومشروع «حيل الكفوف» بولاية دماء والطائيين يضم ٥٠ وحدة سكنية، ومشروع «الراكي» بولاية وادي بني خالد يضم ١٩ وحدة سكنية.

وحول المشروعات الصحية في محافظة شمال الشرقية، أكد سعادته أن هذا القطاع يحظى بأهمية كبيرة من خلال إنشاء مستشفيات ومراكز صحية وإضافات إنشائية وتأهيل وصيانة عدد من المنشآت الصحية في ولايات المحافظة أبرزها مشروع مستشفى النماء الذي وضع حجر الأساس لتشييده في مايو الماضي.

وفي قطاع التعليم، قال سعادته: إنه تم خلال الفترة الماضية تهيئة عدد من مباني المدارس الحكومية في عدد من ولايات المحافظة لتواكب متطلبات مسيرة التعليم في سلطنة عمان، مبينا أن عدد المدارس الحكومية في ولايات المحافظة خلال العام الدراسي الحالي ٢٠٢٤/ ٢٠٢٥ بلغ ١٠٤ مدارس منها ٣٠ مدرسة للحلقة الأولى و٢٣ مدرسة للحلقة الثانية و٤٢ مدرسة للمدارس المستمرة، إضافة إلى ٩ مدارس للصفوف من ١١ إلى ١٢، فيما بلغ عدد الكادر بالهيئة التدريسية بمدارس المحافظة ٤٨١١ معلما ومعلمة يتلقى التعليم على أيديهم ٦٠٦٩١ طالبا وطالبة.

وعلى مستوى التعليم العالي تحتضن المحافظة جامعة التقنية والعلوم التطبيقية وجامعة الشرقية إضافة إلى كلية عُمان للعلوم الصحية، مبينا أن بعض هذه المؤسسات ستحتفل في ديسمبر القادم بتخريج دفعات جديدة من مخرجاتها التي سترفد سوق العمل في محافظة شمال الشرقية وباقي محافظات سلطنة عمان.

وفيما يتعلق بمنظومة التنمية الاجتماعية، أكد سعادتُه أن المحافظة ستشهد خلال الفترة القادمة وفق خطة وزارة التنمية الاجتماعية تنفيذ عدد من المشروعات الإنشائية المقترحة أبرزها مشروع وحدة العلاج بالماء بمركز الوفاء لتأهيل الأشخاص ذوي الإعاقة بولايتي المضيبي ودماء والطائيين، ومشروع استكمال إنشاء جمعية المرأة العمانية بولاية القابل، إضافة إلى مشروع إنشاء مركز الوفاء لتأهيل الأشخاص ذوي الإعاقة بولاية بدية، إلى جانب عدد من المشروعات الاستثمارية والأراضي القابلة للاستثمار في ولايات المحافظة.

وارتفع عدد المؤسسات الصغيرة والمتوسطة بمحافظة شمال الشرقية إلى ٩ آلاف و٩١٢ مؤسسة؛ منها ألف و٧٨٣ مؤسسة حاصلة على بطاقة «ريادة» يرتكز معظمها في مجالات السياحة والزراعة والتعدين والتقنية، مضيفا إن إجمالي الدعم الحرفي بالمحافظة شمل ٩٩٥ مستفيدا في توريد الآلات والمعدات والمواد الخام أو تأهيل وترميم موقع حرفي.

في اجتماع المجالس التشريعية الخليجية بأبوظبي

«الشورى» يدعو إلى المزيد من التنسيق بين دول المجلس

شارك مجلس الشورى أمس في أعمال الاجتماع الثامن عشر، لأصحاب المعالي والسعادة رؤساء المجالس التشريعية الخليجية بدول مجلس التعاون لدول الخليج العربية الذي عقد في أبوظبي بدولة الإمارات العربية المتحدة.

وخلال الاجتماع ألقى سعادة خالد بن هلال المعولي رئيس مجلس الشورى كلمة أكد فيها أن «التوجيهات والرؤية السديدة لأصحاب الجلالة والسمو قادة دول مجلس التعاون الخليجي تعد بوصلة لنا في مثل هذه الاجتماعات، حيث يسعون دائمًا إلى تعزيز التلاحم بين دولنا ومؤسساتنا، بما يحقق الأهداف المشتركة لبلداننا، كما نسعى مستلهمين هذه الرؤية، إلى تحقيق المزيد من التنسيق التشريعي، بما يسهم في توطيد العلاقات الثنائية، وتعزيز العلاقات الاقتصادية والتنموية، ويخدم تطلعات دولنا نحو مستقبل أكثر ازدهارًا واستقرارًا».

وقد أشاد سعادته خلال كلمته بمخرجات البيان الختامي المشترك للقمة الأولى لقادة الاتحاد الأوروبي ومجلس التعاون لدول الخليج العربية تحت عنوان «الشراكة الاستراتيجية من أجل السلام والازدهار» التي تعد خطًا دبلوماسيًا مهمًا لتعزيز العلاقات بين الاتحاد الأوروبي ودول مجلس التعاون الخليجي، وذلك لتقوية أواصر التعاون الوثيق بشأن القضايا العالمية الملحة، بدءًا من تغير المناخ وصولًا إلى الأمن الإقليمي وتقديم المساعدات الإنسانية في مناطق الأزمات، والتركيز المباشر على الوقف الفوري لإطلاق النار بقطاع غزة والجمهورية اللبنانية، والسماح بوصول المساعدات الإنسانية وتحقيق تطلعات الشعوب في العيش بحرية وأمان، وحفظ حقوق الإنسان الأساسية.

واستعرض أصحاب المعالي والسعادة رؤساء مجالس الشورى والنواب والوطني والأمة بدول مجلس التعاون لدول الخليج العربية التطورات الخطيرة والتصعيد الإسرائيلي المتزايد الذي يستهدف المدنيين والبنى التحتية المدنية والمؤسسات الصحية في الأراضي الفلسطينية واللبنانية، وحذر أصحاب المعالي والسعادة الرؤساء من التداعيات الخطيرة جراء هذا التصعيد، وما يترتب عليه من تهديد للسلم والأمن الدوليين، وتقويض لجهود السلام والأمن في المنطقة والعالم، مؤكدين على ضرورة حماية أمن المنطقة وعدم اتساع رقعة الحرب، مطالبين المجتمع الدولي بالاضطلاع وتحمل مسؤولياته الكاملة بالحفاظ على الأمن والاستقرار في المنطقة وتطبيق قرارات الشرعية الدولية ذات الصلة بالقضية الفلسطينية ولبنان.

وأدان أصحاب المعالي والسعادة الرؤساء استمرار العدوان الإسرائيلي على قطاع غزة والضفة الغربية، واستهداف المدنيين الفلسطينيين وتهجيرهم قسريًا، مؤكدين على وقوفهم إلى جانب الشعب الفلسطيني الشقيق، ومطالبين بوقف فوري ودائم لإطلاق النار في قطاع غزة، وإنهاء الحصار المفروض على القطاع، ومشددين على أهمية فتح جميع المعابر بشكل فوري دون شروط، وضمان تأمين وصول كافة المساعدات الإغاثية والإنسانية والإمدادات الطبية والاحتياجات الأساسية لسكان قطاع غزة.

■ وفد سلطنة عُمان المشارك في أعمال الاجتماع الثامن عشر لرؤساء المجالس التشريعية الخليجية

وأكد أصحاب المعالي والسعادة الرؤساء على مركزية القضية الفلسطينية، وطالبوا بإنهاء الاحتلال الإسرائيلي، وأكدوا دعمهم لسيادة الشعب الفلسطيني على جميع الأراضي الفلسطينية المحتلة منذ يونيو ١٩٦٧م، وحقوقه المشروعة في إقامة دولته الفلسطينية وعاصمتها القدس الشرقية، وفق مبادرة السلام العربية وقرارات الشرعية الدولية.

كما أكد أصحاب المعالي والسعادة الرؤساء على وقوفهم إلى جانب الشعب اللبناني الشقيق، ودعوا إلى تكثيف الجهود الدولية والإقليمية لإنهاء الحرب الدائرة في لبنان وتقديم الدعم الإنساني العاجل له للتخفيف من معاناة المدنيين، وحمايتهم من أي تداعيات خطيرة، وشددوا على ضرورة تطبيق قرار مجلس الأمن رقم ١٧٠١، والقرارات الدولية ذات الصلة، لاستعادة الأمن والاستقرار الدائم في لبنان، وضمان احترام سلامة أراضيه واستقلاله وسيادته داخل حدوده المعترف بها دوليًا.

ومن خلال استعراض أصحاب المعالي والسعادة الرؤساء لجدول أعمال اجتماعهم، ثمّنوا النتائج والتوصيات التي خرجت عن ندوة «التنوع الثقافي وتحديات التغيير: دور المجالس التشريعية الخليجية في الحفاظ على الهوية الخليجية» التي نظّمها مجلس الشورى في دولة قطر بالتنسيق مع الأمانة العامة.

واتفق أصحاب المعالي والسعادة على اختيار عنوان «الدور التشريعي للمجالس التشريعية الخليجية في حوكمة الذكاء الاصطناعي .. الواقع والتحديات وآفاقه المستقبلية» موضوعًا للندوة الخليجية المشتركة لعام ٢٠٢٥م، بدولة الإمارات العربية المتحدة.

كما اطلع أصحاب المعالي والسعادة على ما تم من إجراءات وخطوات بشأن تعزيز العلاقات وتبادل الزيارات مع البرلمان الأوروبي ومجموعة أمريكا اللاتينية والكاريبي.

واعتمد أصحاب المعالي والسعادة آلية عقد الاجتماعات التنسيقية في المحافل البرلمانية الدولية، والتي تهدف إلى توحيد مواقف دول مجلس التعاون تجاه القضايا المطروحة في المحافل البرلمانية الدولية تحقيقًا لأهداف ومصالح دول مجلس التعاون، واعتمد أصحاب المعالي والسعادة استراتيجية زيادة زخم التعاون البرلماني الخليجي على عدة مستويات.

تتيح المزيد من فرص التوظيف والتدريب للكوادر الوطنية
وزير الصحة: المدينة الطبية تحقق التكامل بين مؤسسات القطاع الصحي

كتب - سهيل النهدي والعمانية

أكد معالي الدكتور هلال بن علي السبتي وزير الصحة أن افتتاح مستشفى المدينة الطبية للأجهزة العسكرية والأمنية له أهمية استراتيجية تكمن في تحقيق التكاملية بين كل المؤسسات الصحية بجميع تفرعاتها العسكرية والأمنية والمدنية وتعاضدها من أجل تحقيق هدفها الأسمى المتجسد في الأمن الصحي.

وقال معاليه إن هذا الصرح الطبي يعد جزءا مهما ومحورا رئيسا من محاور الأمن الوطني، موضحا أن مثل هذه المنجزات والمشروعات الراسخة على أسس متينة تضع سلطنة عمان في مصاف الدول المتطورة في مجال كفاءة وجودة الخدمات الصحية، مضيفا أن سلطنة عمان ماضية في طريق التطوير والتحديث الصحي متخذة من حتمية أن المواطن العماني هو محور التنمية وغايتها.

وأوضح معاليه أن المدينة الطبية للأجهزة العسكرية والأمنية تشكل فضاء واسعا يضم نخبة وكفاءات من ثروة الموارد البشرية المختصة في المجال الصحي، وسيتيح هذا الصرح المزيد من فرص استقطاب وتوظيف وتدريب الكوادر الوطنية، وسيكون بيئة تحفيزية للتعليم والبحث والدراسات الصحية، بالإضافة إلى الدور الأساسي والمهم في تقديم الرعاية الصحية والخدمات الطبية لمنتسبي الأجهزة العسكرية والأمنية وعائلاتهم مما يسهم في تحقيق التكامل والتعاون من أجل تجويد الخدمات الصحية في سلطنة عمان.

من جهتها أكدت وزارة الاقتصاد أن مستشفى المدينة الطبية للأجهزة العسكرية والأمنية يأتي لتعزيز التطور الذي تشهده المنظومة الصحية في سلطنة عمان وتحقيقا للأهداف الاستراتيجية لأولوية الصحة في رؤية عُمان ٢٠٤٠ وتنفيذا لمستهدفات وبرامج خطة التنمية الخمسية العاشرة لتقديم رعاية وخدمات أكثر شمولية وتكاملية لاستدامة التنمية الصحية الشاملة وبما يحقق تطلعات واحتياجات المواطن والمجتمع.

وأوضحت بأن مستشفى المدينة الطبية يسهم في تعزيز سوق العمل واستغلال الثروة البشرية في سلطنة عمان من خلال رفع معدلات التعمين في القطاع الصحي التي سجلت ٧٢٪ بنهاية ٢٠٢٣ وزيادة عدد الكوادر البشرية العاملة في القطاع الصحي، حيث بلغ عدد الأطباء العمانيين ٦١١٧ طبيبا و٨٧٦ صيدلانيا و١٦٠٠٠ ممرض بنهاية ٢٠٢٣م، فيما ارتفعت كفاءة البنية الأساسية في القطاع الصحي بسلطنة عمان والتوسع في عدد المستشفيات والمراكز الصحية خلال الفترة الماضية، حيث بلغ عدد المستشفيات ٥٠ مستشفى و٥٠٢٤ سريرا و٢١ مجمعا صحيا و١٩٤ مركزا صحيا.

وقالت الوزارة في حسابها على منصة «أكس»: إن الأهداف الاستراتيجية في الخطة الخمسية العاشرة تتمثل في تعزيز التغطية الصحية الشاملة وفق أفضل النماذج العالمية، وتستهدف الاستراتيجية مجتمعا يتمتع بصحة مستدامة ومصانة من الأخطار، وتوفير نظام صحي يتسم باللامركزية والجودة والشفافية والعدالة والمساءلة ومصادر تمويل للنظام الصحي، وتسخير كوادر وقدرات وطنية مؤهلة ورائدة في البحث العلمي والابتكار الصحي، وتوفير أنظمة وخدمات طبية تقنية ورعاية صحية وقائية وعلاجية ذات جودة عالية.

وأشارت إلى أن الأثر المتوقع من تنفيذ أولوية الصحة خفض معدل وفيات الأطفال الرضع ليصل إلى ٨,٨ لكل ١٠٠٠ مولود حي، وتراجع معدل وفيات الأطفال الأقل من ٥ سنوات إلى ١٠,٨ وفاة لكل ١٠٠٠ مولود حي، وانخفاض معدل الوفيات الخام وصولا إلى ١,٧ وفاة لكل ١٠٠٠ من السكان وارتفاع معدل العمر المتوقع في سلطنة عمان إلى ٧٨,٣ سنة.

محافظة مسقط
بلدية مسقط
إعلان رقم (٣٥/ ٢٠٢٤)

تدعو بلدية مسقط الشركات المتخصصة في أعمال المناقصات المذكورة أدناه والمسجلة لدى مجلس المناقصات الإشتراك والحصول على الشروط والمواصفات من الموقع الإلكتروني عبر الرابط : (https//:etendering.tenderboard.gov.om) اعتبارا من تاريخ نشر هذا الإعلان حتى التاريخ المذكور بالجدول أدناه:-

رقم المناقصة	عنوان المناقصة	آخر موعد لشراء وثيقة المناقصة	موعد تقديم العطاءات
PRE-24-153 (Re-Call-3)	صيانة غرفة المضخات في حديقة القرم الطبيعية (إعادة طرح-٣)	٢٠٢٤/١٢/٠٧	٢٠٢٤/١٢/٢٣
PRE-24-129 (Re-Call)	تصميم وإنشاء موقع للباعة الجائلين بالمعبيلة الجنوبية (بازار النزهة) (إعادة طرح)	٢٠٢٤/١٢/٠٧	٢٠٢٤/١٢/٢٣
PRE-24-314	رصف مواقف مبنى الفرقة الموسيقية بالمنشآت السلطانية	٢٠٢٤/١٢/٠٧	٢٠٢٤/١٢/٢٣
PRE-24-316	تطبيق لدراسة استطلاعية حول رضا زوار مهرجان ليالي مسقط ٢٠٢٤م-٢٠٢٥م عن الفعاليات والخدمات بمواقعه المختلفة	٢٠٢٤/١١/٢٤	٢٠٢٤/١١/٢٨
PRE-24-315	تصميم وتنفيذ دورات مياه متنقلة في منطقة بمة بولاية قريات	٢٠٢٤/١٢/٠٤	٢٠٢٤/١٢/١٥
PRE-24-009	تسوير ساحة المركبات بولاية قريات	٢٠٢٤/١٢/٠٧	٢٠٢٤/١٢/٢٣

١- على جميع المتناقصين تقديم عروضهم إلكترونيا عبر الموقع المشار إليه أعلاه.
٢- للاسفسار وطلب المساعدة:
- للاستفسارات المتعلقة بالمناقصات الرجاء التواصل عبر الموقع الخاص بنظام التناقص الإلكتروني (https//:etendering.tenderboard.gov.om) .
- للاستفسارات المتعلقة بالدعم الفني لنظام التناقص الإلكتروني الرجاء التواصل عبر الموقع الخاص بنظام التناقص الإلكتروني (etenderhd@gstb.gov.om)، أو عبر رقم الهاتف (٢٤٤٠٢٢٠٠) .

شرطة عمان السلطانية
إعلان

تعلن شرطة عُمان السلطانية - إدارة العلاقات والإعلام الأمني عن إقامة مزاد علني لبيع مركبات الشرطة المحتجزة في الساعة الثالثة والنصف من مساء يومي الاثنين والثلاثاء الموافقين لـ ٢٥- ٢٦ نوفمبر ٢٠٢٤م بقيادة شرطة محافظة الداخلية.

ويمكن معاينة المركبات خلال ساعات الدوام الرسمي خلال الفترة من ١٧- ١٩ نوفمبر ٢٠٢٤م. ويتعين على من يرسو عليه المزاد الالتزام بالآتي:
- دفع قيمة المركبات ورسوم الدلالة (٣٪) إلكترونيًا مباشرة بعد رسو المزاد.
- نقل المركبات خلال مدة أقصاها ثلاثة أيام من تاريخ رسو المزاد، وتحتسب غرامة قدرها (٥) ريالات عُمانية عن كل يوم تأخير بعد الفترة المحددة.

جامعة الشرقية
A' SHARQIYAH UNIVERSITY
إعلان مناقصة

تعلن لجنة المناقصات بجامعة الشرقية عن دعوة الشركات المتخصصة لتقديم أفضل عروض الأسعار لديهم للمناقصة التالية:
تفاصيل المناقصة :

رقم المناقصة	الوصف	آخر موعد لشراء المناقصة	تاريخ المعاينة	آخر موعد لتسليم العروض	قيمة المناقصة	ملاحظة
ASU/04/24/25	توريد وتركيب الأثاث والستائر في سكن الطالبات بحرم جامعة الشرقية في إبراء	٢٠٢٤/١١/١٩	٢٠٢٤/١١/٢٤ ١٠ صباحا	٢٠٢٤/١٢/٠٣	٢٠٠ ريال عُماني	يجب أن تكون الشركة المتقدمة من الدرجة الممتازة

- على الشركات الراغبة في المشاركة في المناقصة الحصول على كراسة الشروط والمواصفات من مقر جامعة الشرقية بولاية إبراء (دائرة المشتريات والعقود)، خلال أيام العمل الرسمية من الأحد إلى الخميس من الساعة ٩:٠٠ صباحاً حتى الساعة ٣:٠٠ مساءً.
- تقدم العروض في مظاريف مغلقة ومعنونة إلى لجنة المناقصات بجامعة الشرقية وتوضع في صندوق المناقصات، ويكتب على الظرف رقم واسم المناقصة، ولا يُسمح بالإشارة إلى اسم أو شعار الشركة المتقدمة على الظرف.
- يجب أن يحتوي الظرف الرئيس على الآتي:
- ظرف منفصل يحتوي على العرض الفني(عرض أصلي + نسخة من العرض الأصلي+ نسخة في جهاز تخزين الذاكرة)
- ظرف منفصل يحتوي على العرض المالي(عرض أصلي + نسخة من العرض الأصلي+ نسخة في جهاز تخزين الذاكرة)
- ظرف منفصل يحتوي على الضمان البنكي.
- الجامعة غير ملزمة باختيار أقل عرض.
- تسري على العطاءات الأحكام والشروط العامة للمناقصات بجامعة الشرقية.
http://www.asu.edu.om/downloads/purchase_terms_conditions.pdf
- في حال وجود أي استفسارات تخص المناقصة أعلاه يمكن الاتصال بالرقم التالي ٢٥٤٠١١١٥/ ٢٥٤٠١١١٦ أو التواصل على البريد الإلكتروني (azza.rashid@asu.edu.om)

سلطنة عمان
وزارة الاقتصاد
إعلان مناقصة

تعلن وزارة الاقتصاد عن طرح المناقصة التالية:

رقم المناقصة	اسم المناقصة	قيمة الكراس بالريال العماني	آخر موعد لقبول العطاءات
18/2024	تقديم خدمات نظافة مباني الوزارة 2025	LO: 25 SME: 10 RE: 25	22/12/2024

أولاً: يمكن للشركات المتخصصة في هذا المجال والحاصلة على شهادة التسجيل سارية المفعول من الأمانة العامة لمجلس المناقصات الاشتراك والحصول على المواصفات الفنية وشروط المناقصات من الموقع الالكتروني https://etendering.tenderboard.gov.om وعلى المتناقصين تقديم عروضهم إلكترونيا عبر الموقع المشار إليه.
ثانياً: ستعطى الأفضلية في الإسناد للشركات التي تحمل بطاقة رواد الأعمال.
ثالثاً: لن يعتد في أي عطاء غير مستوف الشروط أعلاه، وللوزارة الحق في رفض أي عطاء، وليست ملزمة في إسناد المناقصة للعطاء الأقل سعرا دون إبداء الأسباب.

للاستفسارات المتعلقة بالمناقصة الرجاء التواصل عبر الموقع الخاص بنظام التناقص الالكتروني(https://etendering.tenderboard.gov.om).

للاستفسارات المتعلقة بالدعم الفني لنظام التناقص الالكتروني الرجاء التواصل عبر البريد الالكتروني والهاتف.

etenderhd@mtc.gov.om
+ 96824402200

تخريج الدفعة الخامسة لشهادة التدريس والتعلم في التعليم العالي

تخريج ٤٥ من أعضاء هيئة التدريس وتطوير المهارات التعليمية

احتفلت جامعة السلطان قابوس ممثلة بمركز التعليم والتعلم بتخريج الدفعة الخامسة لشهادة التدريس والتعلم في التعليم العالي، وذلك برعاية صاحب السمو السيد الدكتور فهد بن الجلندى آل سعيد، رئيس الجامعة، وبلغ عدد الخريجين ٤٥ من أعضاء هيئة التدريس.

ويهدف البرنامج إلى دعم هيئة التدريس في تطوير الاستراتيجيات والمهارات اللازمة لتحسين التدريس وتعظيم تعلم الطلبة في جامعة السلطان قابوس.

وأظهر الحاصلون على الشهادة قدرة على تطبيق استراتيجيات التدريس الحديثة التي تعتمد على الأبحاث التربوية، مثل التعليم الموجه نحو الطالب، وتطوير مهارات التفكير النقدي، ووضع أهداف تعلم مناسبة على مستوى المقرر والبرنامج، وتطوير تقييمات لقياس تحقيق الطلاب لتلك الأهداف، بالإضافة إلى تطبيق مبادئ ونظريات التعلم عند تصميم بيئات تعليمية نشطة.

يستمر البرنامج لمدة سنة واحدة ويعتمد على التعليم عبر الإنترنت «غير متزامن ومتزامن» بالإضافة إلى جلسة تعريفية وجهًا لوجه.

وقالت الدكتورة أسماء بنت سعيد الغسانية، مديرة مركز التميز في التعليم والتعلم بالجامعة: «تعد المهارات التي طورتها من خلال هذا البرنامج أمرًا بالغ الأهمية، لقد استثمرت في تعلم كيفية إشراك طلابك وإلهامهم ودعمهم بشكل أفضل، وهي مهارات سيكون لها بلا شك تأثير عميق في الفصل الدراسي وخارجه».

يتضمن برنامج الشهادة ٩ مكونات أساسية بعدد معين من الساعات المعتمدة وهي: مقرر فلسفة التعليم، والتعليم المبني على مخرجات التعلم، ونماذج أصول واستراتيجيات التدريس، وتدريس التفكير الناقد، واختيار أدوات التقويم وقواعد التقييم، وتصميم المقررات، وملف الإنجاز الإلكتروني للتدريس، ومراجعة الأقران، والبحث العلمي في التدريس.

وتخرج من البرنامج ١٤٤ مشاركًا من الأكاديميين بمختلف تخصصاتهم في الجامعة حتى الآن من خلال ٥ دفعات منذ ٢٠١٥، وقد قام المركز بإجراء تغيير على البرنامج في عام ٢٠٢٢ من خلال جعل جميع مقررات الشهادة إلكترونية، ومع بداية العام الأكاديمي ٢٠٢٤/ ٢٠٢٥ تم فتح التسجيل للدفعة السادسة، وتم قبول ٥٢ مشاركًا وهم حاليًا يستكملون متطلبات البرنامج.

استعراض جهود وخدمات «أثر» الوقفية بشمال الشرقية

العُمانية : استعرضت مؤسسة الصحة الوقفية «أثر» خلال لقاء تعريفي في ولاية إبراء بمحافظة شمال الشرقية، أبرز أعمالها وخدماتها وإنجازاتها المنفّذة في مختلف المحافظات.

وأشار هلال بن حمد الصارمي المدير التنفيذي لمؤسسة الصحة الوقفية «أثر» إلى سعي المؤسسة «غير الربحية» لرفع كفاءة القطاع الصحي في سلطنة عُمان لتحسين مستوى خدمات الرعاية الصحية على المدى الطويل من خلال الإسهامات والتبرعات، بغية الوصول إلى تكاملية تقديم الخدمات الصحية وتحقيق تنمية صحية مستدامة لأفراد المجتمع.

ووضح أن أهداف المؤسسة ترتكز على تقديم الدعم اللازم للنظام الصحي في سلطنة عُمان للوصول إلى تنمية صحية مستدامة، وتحقيق التكامل الاجتماعي بين أفراد المجتمع وتوظيف المسؤولية المجتمعية لتبني مشروعات وبرامج صحية هادفة، بالإضافة إلى إدارة واستثمار أموال المؤسسة لتنفيذ مشروعات صحية نوعية وذات أولوية بمختلف المحافظات، فضلًا عن إيجاد منظومة تمويل مستدامة تدعم القطاع الصحي، بالشراكة مع الأفراد والقطاع الخاص والمؤسسات الوقفية والخيرية.

من جانبه، استعرض الدكتور أحمد بن سعيد السعيدي مدير عام المديرية العامة للخدمات الصحية بمحافظة شمال الشرقية أبرز الاحتياجات الصحية للمحافظة في عام ٢٠٢٥، مشيرًا إلى أن إحصاءات الخدمات الصحية بالمحافظة حتى عام ٢٠٢٣، تشمل وجود «٦» مستشفيات منها مستشفى مرجعي للمحافظة، وآخر على مستوى ولاية، بالإضافة إلى «٤» مستشفيات محلية، و «١٥» مركزًا صحيًا.

وتطرق إلى عدد من المشروعات الصحية وفق خطة ٢٠٢٥ منها إنشاء وحدة طوارئ بمستشفى سمد الشأن بولاية المضيبي، وتوسعة مستشفى بدية، وإنشاء وحدة غسل الكلى بمستشفى دماء والطائيين، واستبدال مركز صحي وادي نام الصحي، وإنشاء بنك للدم بمستشفى إبراء، بالإضافة إلى مشروعات التوسعة ورفع كفاءة الخدمات في عدد من المستشفيات والمراكز الصحية في ولايات محافظة شمال الشرقية.

حضر اللقاء سعادة محمود بن يحيى الذهلي محافظ شمال الشرقية، وعدد من أصحاب السعادة والمسؤولين.

جديرٌ بالذكر أن مؤسسة الصحة الوقفية «أثر» تُعد أول مؤسسة متخصصة بالصحة الوقفية في سلطنة عُمان، إذ تأسست في عام ٢٠٢٠ عن طريق وزارة الأوقاف والشؤون الدينية لدعم النظام الصحي بسلطنة عُمان من خلال إيجاد التمويل البديل لدعم الخدمات الصحية، ويُشرف على المؤسسة فريق عمل من المختصين في القطاع الصحي ويرأس مجلس إدارتها معالي الدكتور وزير الصحة.

فبراير المقبل .. مؤتمر دولي يناقش مستقبل العلوم الإنسانية

العُمانية : تستضيف سلطنة عُمان ممثلة بالجامعة العربية المفتوحة ومؤسسة إشراق للصحافة والنشر مؤتمرًا دوليًا تحت عنوان «مستقبل العلوم الإنسانية والاجتماعية والشرعية في ضوء الذكاء الاصطناعي وبناء الإنسان المعاصر» في ظل التحولات الرقمية الهائلة التي يشهدها العصر الحديث وتأثيرها الكبير على مختلف جوانب الحياة الإنسانية والاجتماعية والدينية، يومي ١٧ و ١٨ فبراير المقبل. ويهدف المؤتمر إلى استكشاف دور هذه العلوم في ظل التحولات الرقمية المتسارعة التي باتت تشكّل حضارة جديدة تتيح فرصًا للابتكار، وتوسيع آفاق التفاعل البشري مع العالم المتغير.

وسيركز المؤتمر على مستقبل العلوم الإنسانية والاجتماعية والشرعية وتأثيرها على المجتمع، وإمكانية إثراء الذكاء الاصطناعي لها، بالإضافة إلى استكشاف كيفية توظيفه في تطوير العلوم الإنسانية خاصة من خلال تطوير أدوات تعليمية وتفاعلية تعزز فهم الإنسان لذاته ومحيطه.

وقال الدكتور حميد بن مسلم السعيدي الرئيس التنفيذي لمؤسسة إشراق للصحافة والنشر «إن الذكاء الاصطناعي يقدم أدوات تحليلية متقدمة تسمح للباحثين بفهم أعمق للسلوكات البشرية والعلاقات الاجتماعية، إضافة إلى أنه من خلال تحليل البيانات الضخمة يمكن لهذه العلوم أن ترسم صورة دقيقة للتغيرات الاجتماعية والاقتصادية مما يساعد على صياغة سياسات وبرامج تعزز قدرات الأفراد في مواجهة التحديات المجتمعية بشكل مبتكر».

«كافيه الخريجين» .. ورشة تفاعلية لتبادل الخبرات

كتب - سعيد السلماني

اختتمت فعاليات «كافيه الخريجين» التي نظمتها جامعة التقنية والعلوم التطبيقية بالمصنعة في مركز الشباب بمسقط.

شهدت الفعالية حضورًا مميزًا من الخريجين والخريجات من مختلف التخصصات، بالإضافة إلى عدد من الأكاديميين في مجالات متعددة.

وتضمنت مجموعة من الأنشطة والورش التفاعلية التي تهدف إلى تعزيز التواصل وتبادل الخبرات ودعم الخريجين في رحلتهم المهنية وتوضيح كيفية المشاركة في اللقاءات المستقبلية والتعريف بالفرص المتاحة من خلال البرنامج مثل ورش العمل وفرص التطوير المهني والدعم في ريادة الأعمال.

كما تضمنت الفعالية جلسات نقاشية لدعم الخريجين في مساراتهم المهنية في مجالات مختلفة، حيث تم تبادل الخبرات والنصائح القيّمة حول كيفية النجاح في الحياة المهنية، وقد تم دعوة أحد الخريجين المتميزين للحديث عن مسيرته المهنية بعد التخرج وأُتيحت الفرصة للحضور لطرح الأسئلة ومشاركة تجاربهم الشخصية.

وأوضح مركز التدريب والتوجيه الوظيفي أهمية مثل هذه الفعاليات في دعم الخريجين وتزويدهم بالنصائح اللازمة لتحقيق طموحاتهم، كما أشار إلى أن المركز يسعى دائمًا لتوفير بيئة ملهمة ومشجعة للشباب، من خلال تنظيم المزيد من الورش والفعاليات التي تسهم في تطوير مهاراتهم. وعبر عدد من المشاركين عن تقديرهم للجهود المبذولة في تنظيم هذا الحدث المميز، مؤكدين أنه كان فرصة رائعة لبناء علاقات جديدة واكتشاف فرص التعاون المستقبلية.

مبادرات لرفع مؤشرات التشغيل بالقطاع الصحي

عقد المجلس العماني للاختصاصات الطبية، اجتماع لجنة حوكمة التشغيل في القطاع الصحي، برئاسة سعادة الدكتورة فاطمة بنت محمد العجمية -الرئيسة التنفيذية للمجلس العماني للاختصاصات الطبية.

ناقش الاجتماع آلية ربط منصة توطين مع البوابة الصحية الإلكترونية لوزارة الصحة للمساعدة على رفع مؤشرات التشغيل في القطاع الصحي، كما ناقش أيضا أرقام التشغيل في القطاع الصحي والمبادرات المقترحة لزيادة فرص الحصول على وظائف داخل القطاع.

حضر الاجتماع سعادة خالد بن سالم الغماري، وكيل وزارة العمل للعمل، وسعادة الدكتور أحمد بن سالم المنظري، وكيل وزارة الصحة للتخطيط والتنظيم الصحي.

لقاء يبحث تعزيز دور المرأة بجنوب الشرقية

صور - سعاد بنت فايز العلوية

نظّمت المديرية العامة للتنمية الاجتماعية بمحافظة جنوب الشرقية برنامج «لقاء القيادات النسائية» برعاية سعادة الدكتور هلال بن علي الحبسي والي صور، وذلك في إطار الجهود الرامية إلى رفع كفاءة المرأة العُمانية وتنمية قدراتها، بهدف إبراز دورها الفاعل في مختلف القطاعات.

وقالت أنوار بنت مبارك الخاطر العريمية، المديرة المساعدة لدائرة التنمية الأسرية بجنوب الشرقية: «يعد هذا اللقاء فرصة لتبادل الأفكار والخبرات بين النساء القياديات في المحافظة، مما يعزز من دورهن في التنمية الاجتماعية والاقتصادية، ويسهم في المشاركة بصياغة السياسات الداعمة لتمكين المرأة».

حضر اللقاء عدد من النساء الفاعلات في جنوب الشرقية اللواتي تقلدنَ مناصب قيادية فيها، وتناول النقاش عمل المرأة والدعم المعنوي الذي تتلقاه، ورحلة الإنجاز والتحديات والإيجابيات التي ترافقها، واستضاف اللقاء مريم بنت سعيد الهاشمية، رئيسة جمعية المرأة العُمانية بولاية الكامل والوافي، ولمياء بنت جمعة السنانية، مُدرِّبة لغة إنجليزية، والدكتورة شمسة المسرورية، مُدرِّبة في مستشفى جعلان بني بوحسن، وزكية العلوية.

أسبوع الجودة العالمي بظفار يستعرض الممارسات الناجحة

حضور افتتاح فعاليات أسبوع الجودة «تصوير: حامد الكثيري»

صلالة - عادل سعيد اليافعي

أطلقت بلدية ظفار وبالتعاون مع وحدة متابعة رؤية عمان ٢٠٤٠ أسبوع الجودة العالمي والذي يهدف إلى تعزيز ثقافة الجودة وتبادل الخبرات والتجارب الناجحة بين المؤسسات الحكومية.

تأتي أهمية هذه الفعالية انسجاما مع اهتمام سلطنة عُمان بتسليط الضوء على الممارسات المتميزة وزيادة الوعي والتثقيف الذي يحقق للمؤسسات والأفراد التميز المنشود. وقال سعادة الدكتور أحمد بن محسن الغساني رئيس بلدية ظفار في حفل الافتتاح «تأتي الفعالية تعزيزًا للممارسات المتميزة في مجال الجودة وترسيخًا لقيم الجودة التي تعكس تفانينا في تحقيق التميز والانطلاق نحو «رؤية عُمان ٢٠٤٠» وهذا الحدث يعكس التزامنا بتعزيز مفهوم الجودة من خلال الابتكار والتحسين المستمر، حيث نسعى جاهدين لتحقيق أهدافنا بأعلى معايير الجودة العالمية، وهذه الفعالية ستكون منصة مثالية لتبادل الخبرات والمعرفة لبناء مجتمع أفضل وأكثر تطورًا.

ويُعد يوم الجودة العالمي هو المناسبة التي خصصها معهد الجودة المُعتمد (CQI)، لتوعية العالم بأهمية إدراج المنظمات في مختلف القطاعات والصناعات قسم الجودة ضمن أقسامها، وهو ما يشجع مختلف الشركات في جميع أنحاء العالم على إجراء التحسين المستمر في عملياتها، هذا التحسين الذي يتجلى بوضوح في المنتجات والخدمات التي تقدمها، سينال رضا المستفيدين.

شارك في الفعالية كاملة بنت عبدالله القرنية بورقة عمل حملت عنوان «مبادرة حصر الكفاءات الوطنية» وأحمد بن عامر قطن بورقة عمل «مشروع التحول الرقمي ببلدية ظفار» والمهندسة منوة المعشنية بورقة عمل «الذكاء الاصطناعي والجودة».

تكريم المشاركين في مسابقة الحد من المخدرات بالمضيبي

المضيبي - علي بن خلفان الحبسي

كرمت اللجنة الصحية بولاية المضيبي أمس الأول المؤسسات المشاركة في المسابقة المجتمعية للحد من انتشار المخدرات والمؤثرات العقلية، وذلك بحضور سعادة محمود بن يحيى الذهلي، محافظ شمال الشرقية، في قاعة جمعية المرأة العمانية. وقال سعادة الشيخ سعود بن محمد الهنائي، والي المضيبي ورئيس اللجنة الصحية: «يأتي هذا التكريم من اللجنة الصحية لتثمين الأدوار الفاعلة التي أدتها المؤسسات الأهلية والخاصة، إدراكًا منهم لأهمية هذه القضية، وتتويجًا لحصول الولاية على المركز الرابع في المسابقة على مستوى سلطنة عُمان». وأشار إلى أن اللجنة أطلقت العديد من المبادرات المجتمعية والتوعوية، منها مبادرة «غراس لجيل واع»، التي استمرت فيها جهود التوعية الصحية والاجتماعية ونشر الوعي بأهمية الحد من انتشار المخدرات والمؤثرات العقلية بين أفراد المجتمع، وخصوصًا في أوساط طلبة وطالبات المدارس والجامعات والكليات على مستوى محافظة شمال الشرقية بصفة عامة، وقد حققت المبادرة نجاحًا كبيرًا.

الجدير بالذكر أن المسابقة هدفت إلى تعزيز دور اللجان الصحية في الولايات للإسهام في تبني مشروعات خدمية مجتمعية للحد من انتشار المخدرات والمؤثرات العقلية، بالإضافة إلى غرس مفهوم العمل التطوعي بين أفراد المجتمع وحثهم على المشاركة الإيجابية لخدمة الصالح العام وتعزيز جوانب الانسجام الاجتماعي في كيفية التعامل مع مشكلة الإدمان وتنمية روح الابتكار والإبداع.

دعم مالي لجمعية الأطفال ذوي الإعاقة بمسقط

«عمان» : تسلمت جمعية الأطفال ذوي الإعاقة بمسقط دعما ماليا من شركة الصفاء للأغذية لتطوير برامج الجمعية والإسهام في تعزيز خدماتها.

وقام وفد الشركة برئاسة حمدون بن عبدالله الصقري الرئيس التجاري بزيارة مقر الجمعية بمنطقة العذيبة أمس وكان في استقباله خديجة بنت ناصر الساعاتية، رئيسة مجلس إدارة الجمعية.

هدفت الزيارة إلى التعرف عن كثب على الخدمات والبرامج المقدمة في مجالات التأهيل وشملت الجولة فصول التربية الخاصة، وقاعات العلاج الطبيعي، والعلاج الوظيفي، وقاعات النطق والتخاطب، والرياضة، والعلاج النفسي، إضافة إلى القاعة الحسية، وقاعة المهارات الحياتية، وكذلك قسم التقييم والتسجيل، وفصول قسم التوحد، وقاعة الحاسوب، وفصول التدريب ما قبل المهني.

وخلال الجولة، استمع الوفد إلى شرح موجز حول الإنجازات المميزة والنتائج التي حققتها الجمعية منذ تأسيسها.

وأعرب الوفد الزائر عن تقديرهم للجهود الكبيرة التي تبذلها الجمعية، مشيدين بمستوى الخدمات الراقية التي تقدمها لفئة الأطفال ذوي الإعاقة.

إعلان

وزارة التجارة والصناعة وترويج الاستثمار

المكتب الوطني للملكية الفكرية

يعلن المكتب الوطني للملكية الفكرية عن طلبات تسجيل العلامات التجارية المقبولة وفقا لأحكام قانون (نظام) العلامات التجارية لدول مجلس التعاون لدول الخليج العربية الصادر بالمرسوم السلطاني رقم ٢٠١٧/٣٣.

طلب تسجيل العلامة التجارية رقم: ١٧٢٠٩٠

في الفئة ٤٣ من أجل السلع/الخدمات:

خدمات مطاعم تقديم الوجبات الخفيفة.

SHAWARMOO شاورموووو

باسم: البجعة المتألقة للتجارة

الجنسية: عمانية

العنوان: سلطنة عمان

تاريخ تقديم الطلب: ٢٠٢٤/١/١٤

عُمان الاقتصادي

mal@omandaily.com

الأربعاء ١١ من جمادى الأولى ١٤٤٦هـ الموافق ١٣ من نوفمبر ٢٠٢٤م العدد ١٥٣٧٠

Wednesday 13 November 2024 - Issue No 15370

«ميناء صحار والمنطقة الحرة» ينضم إلى التحالف العالمي للتخلص من الانبعاثات الكربونية

العمانية: أعلن «ميناء صحار والمنطقة الحرة» عن انضمامه للتحالف العالمي للتخلص من الانبعاثات الكربونية في القطاع الصناعي لتسريع تحقيق أهداف الحياد الكربوني في دول العالم، وتشجيع إزالة الكربون من سلاسل القيمة الصناعية، وتعزيز الوعي بحلول الطاقة المتجددة في القطاع الصناعي.

وأوضح الدكتور عبدالله بن سليمان العبري نائب رئيس الاستدامة في ميناء صحار والمنطقة الحرة أن هذه العضوية تنسجم مع أهداف الاستراتيجية والالتزام الثابت بصناعة التغيير الإيجابي من خلال تبادل الخبرات مع رواد القطاع الصناعي في العالم، وتمكين الشركاء في جهودهم نحو إزالة الكربون في إطار التوجه العالمي لإعادة تشكيل مستقبل الصناعة عبر الانتقال إلى عالم منخفض الكربون مشيرا إلى أن ذلك يتواكب مع تطلعات سلطنة عمان نحو تحقيق الحياد الصفري بحلول عام ٢٠٥٠.

وأضاف: إن ميناء صحار والمنطقة الحرة يسعى إلى استثمار عضويته في التحالف لتعزيز ممارساته في مجال الاستدامة، وتتمثل الممارسات في دمج مصادر الطاقة المتجددة، مثل الهيدروجين الأخضر والطاقة الشمسية مع أنظمة الاقتصاد الدائري لتقليل النفايات وزيادة معدلات إعادة التدوير.

وسوف يواصل ميناء صحار والمنطقة الحرة تكريس جهوده لمشاركة الخبرات مع الشركاء والزبائن وتعزيز أهمية الاستدامة في القطاع الصناعي، حيث توفر العضوية عددا من المزايا لإيجاد طرق فعالة لإشراك أصحاب المصلحة في إيجاد مناخ مشترك من الشفافية والمسؤولية حول سبل الحدّ من الانبعاثات الكربونية. وستعمل هذه العضوية أيضا على تعزيز جاذبية ميناء صحار والمنطقة الحرة للمستثمرين المهتمين بتطبيق ممارسات صديقة للبيئة، كما يرسخ مكانته بصفته مركزا صناعيا مستداما مسؤولا في منطقة الشرق الأوسط وشمال أفريقيا.

وتتضافر جهود ميناء صحار والمنطقة الحرة في مسار الاستدامة وتأتي هذه العضوية لتحقق نقلة نوعية، ويتميز هذا المسار بارتكازه على معايير قابلة للقياس تهدف إلى تقليل التأثير السلبي على البيئة وتعزيز المسؤولية المجتمعية، كما يسهم هذا التحالف في ضمان استمرار مكانة ميناء صحار والمنطقة الحرة في طليعة المؤسسات التي تتبنى الحلول المستدامة، والقادرة على التكيف مع التحديات البيئية المستقبلية، كما يدعم التزام سلطنة عمان بالوصول إلى الحياد الصفري بحلول عام ٢٠٥٠.

العضوية تنسجم مع أهداف الإستراتيجية والالتزام بصناعة التغيير الإيجابي

توقيع اتفاقية لإنشاء خزانات وقود بميناء شناص

القيمة الإجمالية للمشروع بلغت ٢٥,٦ مليون ريال

العمانية: وقّع ميناء شناص على اتفاقية مع «شركة زهور الخليج المثالية»، لإنشاء خزانات وقود لتقديم خدمات تزويد وتخزين الوقود ومشتقاته في ميناء شناص بقيمة إجمالية بلغت ٢٥ مليونا و٦٠٥ آلاف و٥٠٠ ريال عماني، على مساحة ٤٠ ألف متر مربع وبطاقة استيعابية تتجاوز ١٠٠ ألف طن لتري.

وقّع على الاتفاقية من جانب ميناء شناص، عبد الباقي بن أحمد الكندي الرئيس التنفيذي للشركة المشغلة للميناء «كيو اس مريتايم»، فيما وقّعها من جانب الشركة وحيد إينات منصور يان رئيس مجلس إدارة الشركة.

وقال خاطر بن علي المعمري المدير التنفيذي لميناء شناص: إن الاتفاقية تأتي في إطار توسيع الأعمال في الميناء، إذ تركز على تطوير خدمات تخزين وتزويد الوقود وتوفير خزانات لمختلف المنتجات النفطية، لافتًا إلى أنها تعد خطوة تعزز الحركة التجارية في الميناء، مما يزيد من الحاجة إلى الخدمات المرافقة في مناطق الانتظار التابعة له.

وأضاف: إنّ المشروع يشكل إضافة نوعية ولوجستية مهمة للخدمات التشغيلية، مما سيعزز القدرة التنافسية للميناء والإسهام في جذب المزيد من الاستثمارات.

الانتهاء من تطبيق المرحلة التجريبية الثالثة لحساب الخزينة الموحّد

العمانية: أعلنت وزارة المالية عن الانتهاء من تطبيق المرحلة التجريبية الثالثة من مشروع حساب الخزينة الموحّد على وزارتي التجارة والصناعة وترويج الاستثمار، والإسكان والتخطيط العمراني؛ ليصبح عدد الجهات المطبقة خلال المراحل التجريبية الثلاث الأولى للمشروع سبع جهات.

وقد بلغت نسبة الإيرادات الجارية للجهات الحكومية المشمولة في المراحل التجريبية الثلاث الأولى للمشروع حوالي ٦١٪ من إجمالي الإيرادات الجارية المقدرة في الميزانية العامة للدولة للسنة المالية ٢٠٢٤م، كما تم حصر ٩٥٪ من الحسابات الحكومية لدى مختلف البنوك التجارية والإسلامية.

وحقق تطبيق مشروع حساب الخزينة الموحد عددا من النتائج، تتمثل في تنظيم وحوكمة الحسابات البنكية الحكومية، ورفع كفاءة استغلال السيولة النقدية في الحسابات البنكية الحكومية، وتحسين التوقعات النقدية المبنية على بيانات دقيقة وفورية، إضافة إلى أتمتة العمليات البنكية للجهات الحكومية.

وأكدت الوزارة أن العمل جارٍ على تطبيق المرحلة التجريبية الرابعة لمشروع حساب الخزينة.

Port of Salalah ميناء صلالة

تقرير مجلس الإدارة عن الربع الثالث لسنة ٢٠٢٤م

أعزائي المساهمين،

يسرني نيابة عن أعضاء مجلس الإدارة أن أتقدم بالنتائج المالية الموحدة غير المدققة للشركة للفترة المنتهية في ٣٠ سبتمبر ٢٠٢٤م.

أداء الشركة:

خلال الفترة المنتهية في ٣٠ سبتمبر من عام ٢٠٢٤م ، قامت محطة الحاويات (CT) بمناولة ٢,٥ مليون حاوية قياسية (حاويات مكافئة بطول عشرين قدمًا)- مقارنة بـ٢,٩ مليون حاوية في الفترة المماثلة من السنة الماضية، مسجلة انخفاضاً قدره ١٣٪. ويعزى هذا الانخفاض أساساً إلى الأوضاع الحالية في البحر الأحمر.

أحجام محطة الحاويات بآلاف الحاويات القياسية

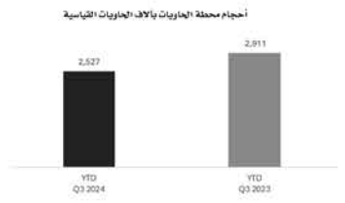

تعاملت محطة البضائع العامة (GCT) مع ١٦,٩٥ مليون طن من البضائع العامة خلال الفترة المنتهية في ٣٠ سبتمبر ٢٠٢٤م، مقارنة مع ١٥,٨٢ مليون طن خلال نفس الفترة من السنة الماضية مسجلة ارتفاعا بنسبة ٧٪. ويرجع الارتفاع في الحجم بشكل رئيس إلى ارتفاع الأحجام الجافة السائبة من الحجر الجيري والجبس.

الأحجام في محطة البضائع العامة بآلاف الأطنان المترية- مجموعة متنوعة من السلع

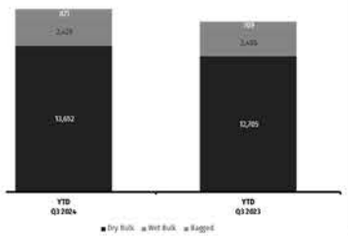

الأداء المالي:

تم تسجيل صافي أرباح موحّدة للفترة المنتهية في ٣٠ سبتمبر من عام ٢٠٢٤م بمبلغ ٢,١٤٣ مليون ريال عماني مقارنة بالفترة المماثلة من السنة الماضية بأرباح بلغت ٣,١٣٧ مليون ريال عماني ،

تم تسجيل صافي أرباح موحّدة قبل الفوائد والضرائب والإهلاك والاستهلاك للفترة المنتهية في ٣٠ سبتمبر من عام ٢٠٢٤م بمبلغ ١١,٢٢٤ مليون ريال عماني، مقارنة بـ ١١,٣٦٩ مليون ريال عماني خلال نفس الفترةم من السنة الماضية.

ارتفع إجمالي الإيرادات من العمليات بشكل طفيف بنسبة ١٪ مقارنة بالفترة نفسها من السنة الماضية، ويرجع ذلك بشكل أساسي إلى الأحجام القوية للحاويات والتي من ناحية أخرى تأثرت جزئيًا بانخفاض أحجام الحاويات بسبب الصراع المستمر في البحر الأحمر.

مقارنة مع نفس الفترة من السنة الماضية ارتفعت نفقات الأشهر التسعة الأولى من عام ٢٠٢٤م بنسبة ٤٪. ويرجع ذلك في المقام الأول إلى برنامج الإصلاح والصيانة وزيادة رسوم الامتياز والمزيد من الاستهلاك المرتبط بمشروع الترقية الجاري تنفيذه حاليا.

التفاصيل بآلاف الريالات العمانية	٩ أشهر المنتهية في ٣٠ سبتمبر ٢٠٢٤م	٩ أشهر المنتهية في ٣٠ سبتمبر ٢٠٢٣م (٢٠٢٣/٢٠٢٤)	التغير بين
البيانات المالية			
- الإيرادات من العمليات	٥٢,٤١٠	٥١,٨٣٥	١٪
- دخل آخر من غير العمليات	١,٥٩٤	١,٣٧٥	١٦٪
- الإيرادات الكلية	٥٤,٠٠٤	٥٣,٢١٠	١٪
- المصروفات الكلية	٥١,٨٦١	٥٠,٠٧٣	٤٪-
صافي الربح / (الخسارة) بعد الضريبة	٢,١٤٣	٣,١٣٧	٣٢٪-
الناتج الاجمالي الذي تمت مناولته			
حاويات (بألف حاوية قياسية)	٢,٥٢٧	٢,٩١١	١٣٪-
البضائع العامة (طن متري بالآلاف)	١٦,٩٥٢	١٥,٨١٨	٧٪

تطوير الموظفين:

تواصل الشركة الاستثمار في تدريب وتطوير موظفيها مع التركيز على التعمين وتنمية مهارات المواهب المحلية.

لازالت السلامة تعد من اهم الأولويات وذلك لضمان أن يواصل الموظفون أداءهم ويقوموا بأداء المهام الموكلة إليهم بشكل آمن.

المسؤولية الإجتماعية المؤسسية:

تلتزم الشركة باستمرار بالمبادرات المحلية مع التركيز بشكل كبير على التربية والتعليم والتنمية المجتمعية والبيئة والسلامة والصحة.

النظرة المستقبلية:

تشير وحدة المعلومات الاقتصادية وهي قسم الأبحاث والتحليلات في مجموعة الإيكونوميست إلى نمو اقتصادي إقليمي إيجابي مدفوعًا بعائدات النفط والبنية الأساسية. إلا أن التوترات التجارية والقضايا المرتبطة بالأمن قد تعيق مسارات الشحن الرئيسة وعلى الرغم من التأخيرات المحتملة وإعادة تغيير مسار السفن وخاصة بالقرب من اليمن والبحر الأحمر فإن محطة الحاويات في ميناء صلالة لا تزال خالية من الازدحام وتعمل بكفاءة عالية.

من المتوقع أن تستمر أحجام الحاويات عند مستوى الأداء الحالي بسبب الأوضاع والإضطرابات الحاصلة في البحر الأحمر. ومع ذلك فإن الجهود المبذولة لجذب السفن المؤقتة (ad-hoc) يمكن أن تخفف من الخسارة في الأحجام بشكل جزئي. وبحلول الربع الأول من عام ٢٠٢٥م، ستكون المحطة جاهزة لاستقبال السفن من شبكة جيميناي، وهي اتفاقية عالمية لتقاسم السفن بين شركتي ميرسك وهاباغ لويد ، حيث يعمل ميناء صلالة كمحور استراتيجي وسوف يتزامن ذلك مع زيادة سعة المحطة والتي ستكون متاحة في ذات الوقت ومن المتوقع أن تزيد الأحجام بفضل شبكة جيميناي.

ومن المتوقع أن تظل النظرة المستقبلية للبضائع العامة مستقرة وسوف يكون للبضائع السائبة الجافة وخاصة الحجر الجيري والجبس دورًا حاسمًا لتؤديه ومن المرجح أن يظل الطلب على هذه المواد من الأسواق الرئيسة في الهند وجنوب شرق آسيا قويًا مدفوعًا بقطاعي البناء والتصنيع وعلى الرغم من حالة عدم اليقين الاقتصادي العالمي وتقلب أسعار الشحن فإن هذه القطاعات أقل عرضة لصدمات الطلب على المدى القصير ومن المتوقع أن تتجاوز الأحجام مثيلاتها في السنة الماضية بحلول نهاية عام ٢٠٢٤م وذلك بالتزامن مع تحسن الأداء في البضائع السائبة مثل : صادرات الأسمنت والنمو في قطاع السوائل.

الخاتمة:

نيابة عن مجلس الإدارة والمساهمين في الشركة فإنني أود هنا ان أسجل خالص امتناني لحضرة صاحب الجلالة السلطان هيثم بن طارق المعظم على نظرته الاستراتيجية الثاقبة وقيادته الحكيمة ودعمه المستمر واللامحدود والتي بدونها لم يكن من الممكن للميناء ان يحقق المكانة التي وصل اليها في مصافي الموانىء العالمية المتقدمة.

كما أسجل عميق تقديري وامتناني لزبائننا والمستثمرين والشركاء في محور صلالة ووزارة النقل والاتصالات وتقنية المعلومات وأعضاء الحكومة الموقرة وأفراد الجهات الحكومية التي نعمل معها.

ولا يسعني هنا إلا أن أتوجه بالامتنان للإسهامات المتميزة للعاملين في الميناء الذين لازالوا يقومون بأداء العمل بتميز عال.

بالنيابة عن مجلس الادارة

بريك مسلم العمري

رئيس مجلس الادارة

شركة صلالة لخدمات الموانىء ش.م.ع.ع

١١ نوفمبر ٢٠٢٤م

قائمة المركز المالي المجمعة والمنفصلة غير المدققة كما في ٣٠ سبتمبر ٢٠٢٤م

	الشركة الأم		الموحدة	
	سبتمبر ٢٠٢٣ ألف دولار	سبتمبر ٢٠٢٤ ألف دولار	سبتمبر ٢٠٢٣ ألف دولار	سبتمبر ٢٠٢٤ ألف دولار
الأصول				
الأصول غير المتداولة				
الممتلكات والمعدات	١٤٢,٦١٠	١٥٦,١٠٩	١٤٢,٧٨٥	١٥٦,٢٥٥
أصول حق الإستخدام	٢٠,١٢٢	٥١,٨٤٠	٢٠,١٨٩	٥١,٨٨١
أصول غير ملموسة	١,٢٢٢	٧٥٦	١,٢٢٢	٧٥٦
استثمارات في شركة تابعة	٥٤٦	٥٤٦	–	–
ودائع طويلة الأجل	٢٦,٠٠٠	٤٩,٤٠٠	٢٦,٠٠٠	٤٩,٤٠٠
الأصول غير المتداولة	١٩٠,٦٢١	٢٥٨,٦٥١	١٩٠,٣٠٦	٢٥٨,٢٩٢
الأصول المتداولة				
المخزون	٨,٨١٦	٥,٩٩٧	٨,٨١٦	٥,٩٩٧
أصول متداولة أخرى	٧,٧٥٨	٩,٤٦٦	٧,٧٥٨	٩,٤٦٦
ذمم مدينة تجارية	٨,٦٩٣	١١,٧٢٩	٨,٦٩٣	١١,٧٢٩
أصول مالية أخرى بالتكلفة المطفأة	٢,٨٧٠	١٢,٦٧٧	٢,٨٥٣	١٢,٦٧٧
ودائع قصيرة الأجل	٢٠,٦٠١	٣٠,٦٠٠	٢٠,٦٠١	٣٠,٦٠٠
نقد وما يماثل النقد	٦٩,٣٧٤	١٣,٨٦١	٦٩,٣٧٤	١٣,٨٦٢
الأصول المتداولة	١١٨,١١٢	٨٤,٣٣٠	١١٨,٠٩٥	٨٤,٣٣١
إجمالي الأصول	٣٠٨,٧٣٣	٣٤٢,٩٨١	٣٠٨,٤٠١	٣٤٢,٦٢٣
حقوق المساهمين				
رأس المال	٤٦,٧٥٨	٤٦,٧٥٨	٤٦,٧٥٨	٤٦,٧٥٨
علاوة إصدار الأسهم	٧,٦٦٦	٧,٦٦٦	٧,٦٦٦	٧,٦٦٦
احتياطي قانوني	١٥,٥٨٤	١٥,٥٨٤	١٥,٦٦٥	١٥,٦٦٥
أرباح محتجزة	١٢٦,٣٥١	١٢٦,٤٣٩	١٢٦,٦٧٦	١٢٦,٧١٧
إجمالي حقوق المساهمين	١٩٦,٣٥٩	١٩٦,٤٤٧	١٩٦,٧٦٥	١٩٦,٨٠٦
الالتزامات				
الالتزامات غير المتداولة				
التزامات الإيجار	١٩,١٨٦	٤٧,٨٠٨	١٩,٢٤٣	٤٧,٨٥٠
مكافأة نهاية خدمة الموظفين	١١,٢٦٤	١٣,٣٠٣	١١,٢٦٤	١٣,٣٠٣
التزام ضريبة مؤجلة	٩,٥٩٩	٧,٦١٢	٩,٥٨٧	٧,٥٩٩
إجمالي الالتزامات غير المتداولة	٤٠,٠٤٩	٦٨,٧٢٣	٤٠,٠٩٤	٦٨,٧٥٢
الالتزامات المتداولة				
التزامات الإيجار	٥,٢٢٨	١١,٦٧٨	٥,٢٤٢	١١,٦٩٢
ذمم تجارية دائنة وذمم دائنة أخرى	٥٨,٥٢١	٦٠,٨٢٤	٥٧,٧٤٤	٦٠,٠٦٤
التزامات العقد	٦,٢٧٨	٢,٤٥٧	٦,٢٧٨	٢,٤٥٧
التزامات الضرائب الحالية	٢,١٧٨	٢,٨٥٢	٢,١٧٨	٢,٨٥٢
إجمالي الالتزامات المتداولة	٧٢,٢٢٥	٧٧,٨١١	٧١,٥٤٢	٧٧,٠٦٥
إجمالي الالتزامات	١١٢,٣٧٤	١٤٦,٥٣٤	١١١,٦٣٦	١٤٥,٨١٧
إجمالي حقوق المساهمين والالتزامات	٣٠٨,٧٣٣	٣٤٢,٩٨١	٣٠٨,٤٠١	٣٤٢,٦٢٣
صافي الأصول للسهم الواحد (ريال عماني / دولار أمريكي)	١,٠٩	١,٠٩	١,٠٩	١,٠٩

	الشركة الأم		الموحدة	
	سبتمبر ٢٠٢٤ ألف ر.ع	سبتمبر ٢٠٢٣ ألف ر.ع	سبتمبر ٢٠٢٤ ألف ر.ع	سبتمبر ٢٠٢٣ ألف ر.ع
الأصول				
الأصول غير المتداولة				
الممتلكات والمعدات	٦٠,٠٤٢	٥٤,٨٥١	٦٠,٠٩٨	٥٤,٩١٧
أصول حق الإستخدام	١٩,٩٣٧	٧,٧٤٤	١٩,٩٥٤	٧,٧٦٥
أصول غير ملموسة	٢٩١	٥١١	٢٩١	٥١١
استثمارات في شركة تابعة	٢١٠	٢١٠	–	–
ودائع طويلة الأجل	١٩,٠٠٠	١٠,٠٠٠	١٩,٠٠٠	١٠,٠٠٠
الأصول غير المتداولة	٩٩,٤٨٠	٧٣,٣١٦	٩٩,٣٤٣	٧٣,١٩٣
الأصول المتداولة				
المخزون	٢,٣٠٧	٢,٢٩٠	٢,٣٠٧	٢,٢٩٠
أصول متداولة أخرى	٣,٦٤٠	٢,٩٨٤	٣,٦٤٠	٢,٩٨٤
ذمم مدينة تجارية	٤,٥١٠	٣,٢٤٣	٤,٥١٠	٣,٢٤٣
أصول مالية أخرى بالتكلفة المطفأة	٤,٨٧٥	١,١٠٤	٤,٨٧٥	١,٠٩٨
ودائع قصيرة الأجل	١١,٧٦٩	٧,٩٢٣	١١,٧٦٩	٧,٩٢٣
نقد وما يماثل النقد	٥,٣٣١	٢٦,٦٨٢	٥,٣٣٢	٢٦,٦٨٢
الأصول المتداولة	٣٢,٤٣٣	٤٥,٤٢٦	٣٢,٤٣٣	٤٥,٤٢٠
إجمالي الأصول	١٣١,٩١٢	١١٨,٧٤٢	١٣١,٧٧٦	١١٨,٦١٣
حقوق المساهمين				
رأس المال	١٧,٩٨٤	١٧,٩٨٤	١٧,٩٨٤	١٧,٩٨٤
علاوة إصدار الأسهم	٢,٩٤٩	٢,٩٤٩	٢,٩٤٩	٢,٩٤٩
احتياطي قانوني	٥,٩٩٤	٥,٩٩٤	٦,٠٢٥	٦,٠٢٥
أرباح محتجزة	٤٨,٧٣١	٤٨,٥٩٩	٤٨,٧٣٥	٤٨,٧٢٢
إجمالي حقوق المساهمين	٧٥,٥٥٨	٧٥,٥٢٦	٧٥,٦٩٣	٧٥,٦٨١
الالتزامات				
الالتزامات غير المتداولة				
التزامات الإيجار	١٨,٣٨٨	٧,٣٧٩	١٨,٤٠٤	٧,٤٠١
مكافأة نهاية خدمة الموظفين	٥,١١٦	٤,٣٢٢	٥,١١٦	٤,٣٢٢
التزام ضريبة مؤجلة	٢,٩٢٧	٢,٦٩٢	٢,٩٢٣	٢,٦٨٧
إجمالي الالتزامات غير المتداولة	٢٦,٤٣١	١٥,٤٠٣	٢٦,٤٤٣	١٥,٤٢٠
الالتزامات المتداولة				
التزامات الإيجار	٤,٤٩١	٢,٠٥٣	٤,٤٩٧	٢,٠٥٥
ذمم تجارية دائنة وذمم دائنة أخرى	٢٣,٣٩٠	٢٢,٥٠٩	٢٣,١٠١	٢٢,٢٠٦
التزامات العقد	٩٤٥	٢,٤١٤	٩٤٥	٢,٤١٤
التزامات الضرائب الحالية	١,٠٩٧	٨٢٧	١,٠٩٧	٨٢٧
إجمالي الالتزامات المتداولة	٢٩,٩٢٣	٢٧,٨١٣	٢٩,٦٤٠	٢٧,٥١٢
إجمالي الالتزامات	٥٦,٣٥٤	٤٣,٢١٧	٥٦,٠٨٣	٤٢,٩٣٣
إجمالي حقوق المساهمين والالتزامات	١٣١,٩١٢	١١٨,٧٤٢	١٣١,٧٧٦	١١٨,٦١٣
صافي الأصول للسهم الواحد (ريال عماني / دولار أمريكي)	٠,٤٢	٠,٤٢	٠,٤٢	٠,٤٢

قائمة الدخل الشامل الإجمالي المجمعة والمنفصلة غير المدققة للفترة المنتهية ٣٠ سبتمبر ٢٠٢٤م

	الشركة الأم		الموحدة	
	سبتمبر ٢٠٢٣ ألف دولار	سبتمبر ٢٠٢٤ ألف دولار	سبتمبر ٢٠٢٣ ألف دولار	سبتمبر ٢٠٢٤ ألف دولار
الإيرادات	١٣٤,٧٧١	١٣٦,٢٦٩	١٣٤,٧٧١	١٣٦,٢٦٩
تكاليف التشغيل المباشرة	(٩٧,٦٩٨)	(١٠٠,١١٥)	(٩٧,٧٠٥)	(١٠٠,١٢٣)
مصروفات تشغيل أخرى	(١٢,٩٥٥)	(١٥,٢٥٣)	(١٢,٩٧٦)	(١٥,٢٧٤)
مصروفات إدارية وعمومية	(١٧,٠٨٧)	(١٦,٣٩٤)	(١٧,٠٩٩)	(١٦,٣٩٩)
صافي عكس انخفاض القيمة للأصول المالية	٢٧	(١٢٩)	٢٧	(١٢٩)
إيرادات أخرى	١,٠٨٦	٦٣٦	١,٠٨٦	٦٣٦
الربح من التشغيل	٨,١٤٤	٥,٠١٤	٨,١٠٤	٤,٩٨٠
إيرادات التمويل	٢,٦٠٠	٣,٥٠٩	٢,٦٠٠	٣,٥٠٩
تكاليف التمويل	(١,١٢٦)	(١,٨١١)	(١,١٣٠)	(١,٨١٣)
الربح قبل الضريبة	٩,٦١٨	٦,٧١٢	٩,٥٧٤	٦,٦٧٦
مصروف ضريبة الدخل	(١,٤٢٩)	(١,٠٩٨)	(١,٤٢٩)	(١,٠٩٨)
ربح للفترة	٨,١٨٩	٥,٦١٤	٨,١٤٥	٥,٥٧٨
الدخل الشامل الآخر للفترة، بعد خصم الضريبة	–	–	–	–
إجمالي الدخل الشامل للفترة	٨,١٨٩	٥,٦١٤	٨,١٤٥	٥,٥٧٨
الربح منسوب إلى:				
مساهمي الشركة الأم	٨,١٨٩	٥,٦١٤	٨,١٤٥	٥,٥٧٨
حقوق غير مسيطرة	–	–	–	–
إجمالي الدخل الشامل المنسوب إلى:				
مساهمي الشركة الأم	٨,١٨٩	٥,٦١٤	٨,١٤٥	٥,٥٧٨
حقوق غير مسيطرة	–	–	–	–
	٨,١٨٩	٥,٦١٤	٨,١٤٥	٥,٥٧٨
الربحية الأساسية والمعدلة للسهم الواحد (بالدولار الأمريكي/ الريال العماني)	٠,٠٥	٠,٠٣	٠,٠٤	٠,٠٣

	الشركة الأم		الموحدة	
	سبتمبر ٢٠٢٤ ألف ر.ع	سبتمبر ٢٠٢٣ ألف ر.ع	سبتمبر ٢٠٢٤ ألف ر.ع	سبتمبر ٢٠٢٣ ألف ر.ع
الإيرادات	٥٢,٤١٠	٥١,٨٢٥	٥٢,٤١٠	٥١,٨٢٥
تكاليف التشغيل المباشرة	(٣٨,٥٠٦)	(٣٧,٥٧٥)	(٣٨,٥٠٩)	(٣٧,٥٧٨)
مصروفات تشغيل أخرى	(٥,٨٦٨)	(٤,٩٨٢)	(٥,٨٧٦)	(٤,٩٩٠)
مصروفات إدارية وعمومية	(٦,٣٠٥)	(٦,٥٧١)	(٦,٣٠٧)	(٦,٥٧٥)
صافي عكس انخفاض القيمة للأصول المالية	(٥٠)	١١	(٥٠)	١١
إيرادات أخرى	٢٤٥	٤١٧	٢٤٥	٤١٧
الربح من التشغيل	١,٩٢٦	٢,١٢٥	١,٩١٣	٢,١٢٠
إيرادات التمويل	١,٣٤٩	١,٠٠٠	١,٣٤٩	١,٠٠٠
تكاليف التمويل	(٦٩٦)	(٤٢٣)	(٦٩٧)	(٤٣٤)
الربح قبل الضريبة	٢,٥٧٩	٣,٧٠٢	٢,٥٦٥	٢,٦٨٦
مصروف ضريبة الدخل	(٤٢٢)	(٥٤٩)	(٤٢٢)	(٥٤٩)
ربح للفترة	٢,١٥٧	٣,١٥٣	٢,١٤٣	٢,١٢٧
الدخل الشامل الآخر للفترة، بعد خصم الضريبة	–	–	–	–
إجمالي الدخل الشامل للفترة	٢,١٥٧	٣,١٥٣	٢,١٤٣	٢,١٢٧
الربح منسوب إلى:				
مساهمي الشركة الأم	٢,١٥٧	٣,١٥٣	٢,١٤٣	٣,١٢٧
حقوق غير مسيطرة	–	–	–	–
إجمالي الدخل الشامل المنسوب إلى:				
مساهمي الشركة الأم	٢,١٥٧	٣,١٥٣	٢,١٤٣	٣,١٢٧
حقوق غير مسيطرة	–	–	–	–
	٢,١٥٧	٣,١٥٣	٢,١٤٣	٣,١٢٧
الربحية الأساسية والمعدلة للسهم الواحد (بالدولار الأمريكي/ الريال العماني)	٠,٠١	٠,٠٢	٠,٠١	٠,٠٢

ص.ب ٣٦٩ ، الرمز البريدي ٢١١ ، صلالة ، سلطنة عمان ، هاتف: ٢٣٢٢٠٠٠٠ ٩٦٨+ ، فاكس: ٢٣٢١٩٢٣٦ ٩٦٨+ ، البريدي الالكتروني: info@salalahport.com . www.salalahport.com.om

ارتفاع اشتراكات خطوط الهاتف النقال آجلة الدفع 23%

٥,٨ مليون من الاشتراكات النشطة للإنترنت ذي النطاق العريض بالهاتف المتنقل

العمانية: ارتفعت اشتراكات الهاتف المتنقل الآجل الدفع في سلطنة عمان بنسبة ٢٣٪ بنهاية شهر سبتمبر ٢٠٢٤م مقارنة بالفترة نفسها من العام الماضي لتصل إلى مليونين و١٦٣ ألفا و٨٨٣ اشتراكا، فيما انخفض عدد اشتراكات الهاتف المتنقل مدفوع القيمة مسبقا بنسبة ٦٪ لتصل إلى ٥ ملايين و٧٧ ألفا و٢٦ اشتراكا، بحسب الإحصاءات الصادرة عن المركز الوطني للإحصاء والمعلومات.

ومن بين هذه الاشتراكات ٣ ملايين و٨٣٧ ألفا و١٠٨ اشتراكات من المشغلين ومليون و٢٣٩ ألفا و٩١٨ اشتراكا من إعادة البيع، ما شكل ارتفاعا لإجمالي عدد اشتراكات الهواتف المتنقلة بنسبة ١,٢٪ بنهاية شهر سبتمبر ٢٠٢٤ مقارنة بنهاية سبتمبر ٢٠٢٣م حيث بلغ العدد الإجمالي لاشتراكات الهواتف المتنقلة (آجلة ومسبقة الدفع) ٧ ملايين و٢٤٠ ألفا و٩٠٩ اشتراكات.

وسجل عدد الاشتراكات النشطة للإنترنت ذي النطاق العريض بالهاتف المتنقل ٥ ملايين ٨٢١ ألفا و٨٦٥ اشتراكا بنهاية شهر سبتمبر ٢٠٢٤م، كما سجلت الاشتراكات بخدمة الإنترنت الثابت ارتفاعا بنهاية شهر سبتمبر ٢٠٢٤م بنسبة ٣,٥٪ لتصل إلى ٥٧٧ ألفا و٧١٣ اشتراكا، مقارنة بذات الفترة من عام ٢٠٢٣م.

وبلغ إجمالي الاشتراكات بخدمة النطاق العريض الثابتة (أكثر من ٢٥٦ كيلوبايت/ثانية) ٥٧٦ ألفا و١١ اشتراكا بنهاية شهر سبتمبر ٢٠٢٤م مرتفعا بنسبة قدرها ٣,٥٪ مقارنة بشهر سبتمبر ٢٠٢٣، فيما بلغ عدد الاشتراكات بواسطة الإنترنت ذي السرعة المنخفضة (أقل من ٢٥٦ كيلوبايت/ثانية) وتشمل الاتصال الهاتفي وبعض خطوط الإنترنت المؤجرة ألفا و٧٠٢ اشتراك.

وأشارت الإحصاءات إلى انخفاض عدد اشتراكات خطوط الهاتف الثابت بنهاية شهر سبتمبر ٢٠٢٤م بنسبة بلغت ٢٥,١٪ لتصل إلى ٤٣٠ ألفا و٥٨٥ اشتراكا مقارنة بنهاية شهر سبتمبر من عام ٢٠٢٣م، وفيما يتعلق باشتراكات خطوط الهاتف الثابت التماثلية التي تشمل مسبقة الدفع وآجلة الدفع فقد انخفض عددها بنهاية شهر سبتمبر ٢٠٢٤م بنسبة ٧٢,٦٪ لتصل إلى ٦٢ ألفا و٧٤٩ اشتراكا مقارنة بالفترة المماثلة من العام السابق، وبلغ عدد اشتراكات الهاتف الثابت الموصلة بتقنية بروتوكول الإنترنت (IP) ٣١٨ ألفا و١٤٩ اشتراكا خلال الفترة نفسها مُسجلة ارتفاعا بنسبة ١٠,٥٪ مقارنة بنهاية شهر سبتمبر من عام ٢٠٢٣م.

ووضحت الإحصاءات أن عدد اشتراكات خطوط قنوات الشبكة الرقمية للخدمات المتكاملة انخفض بنهاية شهر سبتمبر ٢٠٢٤م بنسبة ٢,٨٪ ليصل إلى ٤٨ ألفا و٩٧٩ اشتراكا فيما استقر عدد الهواتف العمومية عند ٦ آلاف و٨٠١ وانخفض عدد الاشتراكات الثابتة اللاسلكية بنسبة ٢٥,٦٪ ليصل إلى ٥٥٣ اشتراكا.

وقد احتلت محافظة مسقط المرتبة الأولى في عدد خطوط الهاتف الثابت التماثلية بنسبة بلغت ٤٨,٤٥٪ نهاية شهر سبتمبر لعام ٢٠٢٤، تلتها محافظة ظفار في المرتبة الثانية بنسبة ١٠,٥٥٪، فيما سجلت محافظة شمال الباطنة نسبة ١٠,٨٥٪، وبلغت نسبة الخطوط في باقي المحافظات ٣٠,١٥٪.

إطلاق الحملة التسويقية والهوية البصرية لملتقى روّاد الأعمال الأول بالداخلية

استعراض أنشطة الملتقى

نزوى - أحمد الكندي

استعرضت غرفة تجارة وصناعة عُمان بمحافظة الداخلية تفاصيل الملتقى الأول لروّاد الأعمال بالمحافظة؛ حيث أقامت لجنة المؤسسات الصغيرة والمتوسطة بفرع الغرفة حفل إطلاق الهوية البصرية للملتقى وبدء الحملة التسويقية والإعلانية في احتفالية حضرها سعادة الشيخ صالح بن ذياب الربيعي، والي نزوى.

وقال أحمد بن عبدالله الخروصي، رئيس اللجنة إن ملتقى ريادة الأعمال يجسد روح التعاون والابتكار لأهمية دور المؤسسات الصغيرة والمتوسطة الحيوي في تنمية الاقتصاد الوطني وفتح آفاق جديدة أمام المشروعات الصغيرة والمتوسطة، ما يسهم في تعزيز النمو الاقتصادي وتحقيق التنمية المستدامة، مضيفًا إن الجهود المبذولة في توفير الدعم والمشورة اللازمة لتلك المؤسسات تعكس إيمانًا راسخًا بأهمية دورها في الاقتصاد الوطني والقيمة المحلية المضافة التي تشكلها والتنافسية العالية التي تتسم بها.

وأوضح أن فرع الغرفة بمحافظة الداخلية يقوم بدور كبير في تعزيز بيئة ريادة الأعمال في سلطنة عُمان عامة، وفي المحافظة بشكل خاص، حيث يلعب دورًا محوريًا في دعم وتنمية القطاع الخاص، ويقدم الدعم اللازم للمؤسسات الصغيرة والمتوسطة من خلال تنظيم الفعاليات والملتقيات وحلقات العمل التي تركز على تطوير المهارات وزيادة المعرفة في مجالات ريادة الأعمال، كما تسهم الغرفة في توفير معلومات قيمة للمستثمرين ورواد الأعمال، وتعزز التعاون بين القطاعين العام والخاص، ما يسهم في إيجاد فرص عمل جديدة وتعزيز النمو الاقتصادي.

ويسعى فرع الغرفة من خلال تنظيم الملتقى إلى تحقيق العديد من المستهدفات والنتائج الإيجابية التي تؤثر بشكل مباشر على الاقتصاد والمجتمع في المحافظة، وتتمثل في توفير فرص العمل، وتحفيز الابتكار، وتنمية الاقتصاد المحلي، وتنويع الاقتصاد، وتعزيز الثقافة الريادية التي تسهم في تحقيق التنمية المستدامة، والعمل على تأسيس مشروعات ذات تأثير اجتماعي إيجابي على الصعيدين المحلي والإقليمي، كما أنه يمثل فرصة للتواصل وبناء العلاقات المهنية التي تسهم في تحقيق النجاح والنمو.

بعد ذلك، قام سعادة الشيخ راعي المناسبة بإطلاق الهوية وشعار الملتقى، الذي يجسد مفاهيم الابتكار والنمو المستدام والتعاون والتوجه نحو المستقبل، ويتميز الشعار بخطوط حادة متناسقة تتجه للأعلى، ترمز إلى الطموح والنمو والابتكار والمستقبلية والأصالة والاستقرار، كما يمثل التوازن بين الإبداع والقيم التقليدية، كذلك تم تقديم عرض لأهمية الشعار والحملة التسويقية، إذ تؤدي الهوية البصرية دورًا حيويًا في نجاح الأعمال التجارية، وتسهم في تعزيز القيمة والرؤية وبناء الثقة والمصداقية، وتعمل الهوية البصرية على تحفيز المشاعر من خلال استخدام الألوان والتصاميم الجذابة، بهدف تحقيق الاستدامة وضمان مسار واضح ومتميز للرسائل التسويقية للحدث.

«تقنية شناص» تستضيف المؤتمر الدولي للحوسبة وتحليل البيانات

كتب - خميس بن علي الخوالدي

■ جلسة حوارية عن الذكاء الاصطناعي والتعليم

نظّمت جامعة التقنية والعلوم التطبيقية بشناص المؤتمر الدولي الثاني للحوسبة وتحليل البيانات، برعاية معالي الشيخ سباع بن حمدان السعدي، الأمين العام للأمانة العامة للاحتفالات الوطنية، وحضور عدد من المسؤولين من القطاعين العام والخاص.

وأكّد سعادة الدكتور سعيد بن حمد الربيعي، رئيس جامعة التقنية والعلوم التطبيقية، على دور المؤتمرات في تعزيز التعاون بين الأوساط الأكاديمية والصناعة لدفع النمو التكنولوجي والاقتصادي، مشيرًا إلى أن مثل هذه التجمعات ضرورية لتبادل المعرفة والأفكار بما يتماشى مع «رؤية عُمان ٢٠٤٠»، التي تعطي الأولوية للابتكار والتنمية المستدامة والقوى العاملة الماهرة. وأضاف: المؤتمر يضم كوكبة من الباحثين ومحترفي الصناعة والطلبة لاستكشاف أحدث التطورات في مجالات الحوسبة وتحليل البيانات.

من جانبه، قال الدكتور أحمد بن عبدالله البلوشي، نائب رئيس الجامعة بشناص: المؤتمر يجمع أبرز العقول العالمية في مجالات الحوسبة وتحليل البيانات، وهذه شهادة على الالتزام المشترك بتعزيز المعرفة وتشجيع الابتكار وتحقيق التغيير المؤثر في بيئة تكنولوجية تتطور بسرعة. وأضاف: المؤتمر حقق مشاركة استثنائية بقبول ١٣٦ ورقة بحثية، وتم إعداد ١١٨ منها للنشر والعرض، بمشاركة ١١ دولة وأربعة متحدثين رئيسيين من الولايات المتحدة وماليزيا، بالإضافة إلى تقديم ثلاث حلقات عمل متخصصة، ما يمنح المشاركين فرصة لتعميق معرفتهم وتعزيز مهاراتهم في مجالات تحليل البيانات والحوسبة الناشئة بما يتواكب مع «رؤية عُمان ٢٠٤٠».

وسلّط الدكتور أحمد بن سعيد المعشري، رئيس الجمعية العمانية لمهندسي الكهرباء والإلكترونيات، الضوء على أهمية التعاون في معالجة التحديات والفرص في البيئة الرقمية، وأهمية IEEE كمنظمة رئيسية تعزز التقدم التكنولوجي والتطوير المهني داخل البلاد، وتعمل كوسيط لتبادل المعرفة والابتكار، ما يجعلها جزءًا أساسيًا في نمو سلطنة عُمان بقطاع التكنولوجيا.

وقالت أمينة بنت سالم الجابرية، رئيسة قسم تقنية المعلومات بجامعة التقنية والعلوم التطبيقية بشناص: الأبحاث العلمية في الحوسبة وتحليل البيانات تُعد محورًا جوهريًا في تعزيز الكفاءة ودعم اتخاذ القرارات المعتمدة على البيانات في جميع جوانب الحياة، كما أن الأبحاث تسهم في تعزيز الفهم وتوجيه إستراتيجيات المستقبل، ما يحسن الأداء ويزيد الإنتاجية في مختلف المجالات.

وتضمن برنامج المؤتمر محاضرة حول الثقة التقنية وانعكاسها على علاقتنا بالذكاء الاصطناعي، ألقاها الدكتور ديفيد إل بيبيجهاوس من جامعة المسيح بالولايات المتحدة الأمريكية، تناول فيها الديناميكية المتغيرة للثقة بين البشر والذكاء الاصطناعي، واستكشاف الفرص والتحديات في هذه العلاقة، وتضمين تعلم الآلة «ML» والذكاء الاصطناعي ضمن مفهوم «ثقة التكنولوجيا»، مشيرًا إلى أن هذا سيضفي عمقًا معرفيًا، خاصة أن تعلم الآلة هو جوهر معظم تطبيقات الذكاء الاصطناعي، مؤكدًا على أهمية الثقة في بناء علاقة صحية بين الإنسان والذكاء الاصطناعي، وتشجيع تطوير ذكاء اصطناعي مسؤول وأخلاقي.

وأقيم على هامش المؤتمر معرض للمشروعات الطلابية وجلسة حوارية حول الذكاء الاصطناعي والتعليم، وتكريم المتحدثين الرسميين والرعاة في المؤتمر. وتضمن برنامج اليوم الأول للمؤتمر جولة سياحية في محافظة شمال الباطنة لتعريف المشاركين بالمعالم التاريخية والمناظر الطبيعية في المحافظة وإثراء تجربتهم بالتراث الثقافي الغني في سلطنة عُمان.

وشاركت غرفة تجارة وصناعة عُمان بشمال الباطنة بعرض مرئي قدّمه الدكتور سيف بن خليفة بن سيف الجابري، الرئيس التنفيذي لشركة «ليفلز تك» للاستشارات والحلول التقنية، تناول فيه الدور الذي يجب أن تلعبه الصناعة في دعم تطوير مهارات المعلمين لدمج تقنيات الذكاء الاصطناعي بشكل فعّال في الفصول الدراسية، وكيف يمكن للابتكارات الخاصة بالقطاع الخاص في الذكاء الاصطناعي تعزيز التعليم في المناطق النائية أو الريفية حيث يكون الوصول إلى التعليم الجيد محدودًا، وكيف يمكن لأدوات الذكاء الاصطناعي التي تطورها الصناعة أن تدعم التعلم مدى الحياة، خاصة في مساعدة المهنيين على إعادة تأهيل أو تطوير مهاراتهم استجابة للتطورات السريعة في التكنولوجيا.

وألقت الدكتورة زينب مفتي القرشي من جامعة التقنية والعلوم التطبيقية بمسقط محاضرة حول تعليم الروبوت للمبتدئين، كما قُدمت محاضرة أخرى حول تطوير الذكاء الاصطناعي والرؤية الحاسوبية بعنوان «ثورة تقسيم الصور والفيديو»، قدّمها الدكتور محمد نورزالي حاجي محمد من قسم الهندسة الإلكترونية بجامعة تون حسين أون بماليزيا «UTHM»، تناول فيها كيفية تجهيز المعلمين والمربين بشكل أفضل للعمل مع تقنيات الذكاء الاصطناعي في الفصل الدراسي.

جلسة حوارية عن مستقبل سوق العمل في ولاية صور

■ قدّم موسى الخروصي نبذة عن مستقبل سوق العمل

صور - سعاد بنت فايز العلوية

نظّم مركز التدريب والتوجيه الوظيفي بجامعة التقنية والعلوم التطبيقية بصور جلسة حوارية حول مستقبل سوق العمل بعنوان «استكشاف السيناريوهات - مستقبل سوق العمل»، تحدث في الجلسة موسى بن الصقر الخروصي، مدير عام العمل بمحافظة جنوب الشرقية، بحضور الدكتور راشد بن ناصر المطاعني، مساعد رئيس الجامعة بصور، ونواب مساعد الرئيس، ورؤساء الأقسام الأكاديمية والأكاديمية المساندة والإدارية، ومن الهيئة الأكاديمية والإدارية وطلبة الجامعة.

وقدّم موسى بن الصقر الخروصي نبذة عن السيناريوهات المحتملة لوظائف التشغيل، وتناول الحديث عن وزارة العمل من حيث نظامها وأهدافها واختصاصاتها وهيكلتها، كما تطرق إلى احتمالات سوق العمل والتكيف مع التطورات العملية في استخدام الذكاء الاصطناعي، وناقش وظائف المستقبل وأنواعها والفرص المتوقعة واحتماليتها، إضافة إلى تأثير العولمة على سوق العمل والتحولات الديموغرافية والبيئية وتأثيرها المباشر على سوق العمل، وحث الطلبة على التسلح بالمهارات والخبرات التي ستثري حياتهم العملية، لتأهيلهم ليكونوا قادرين على المنافسة في أسواق العمل العالمية وتحقيق طموحاتهم في إيجاد وظائف مناسبة في كبرى الشركات.

بعد ذلك، عرض العديد من طلبة الجامعة تجاربهم في الانتساب لدورات تدريبية أسهمت في تعزيز مهاراتهم ودعم تخصصاتهم، موضحين كيف أن التدريب هو الطريق الأمثل لتنمية المهارات.

بدء تنفيذ برنامج الامتياز التجاري بمحافظة جنوب الباطنة

تغطية - سعيد السلماني وسيف السيابي

■ يهدف البرنامج إلى تعزيز تنافسية المشاريع المحلية

نظم فرع غرفة تجارة وصناعة عُمان بمحافظة جنوب الباطنة أمس المرحلة الأولى لبرنامج الامتياز التجاري في ولاية بركاء، بمشاركة نحو ١٠٠ من أصحاب المؤسسات الصغيرة والمتوسطة في المحافظة، وسيتبع المرحلة الأولى تنفيذ المرحلة الثانية في ولاية الرستاق؛ لضمان تطبيق فعّال وشامل للبرنامج في المحافظة.

رعى البرنامج سعادة المهندس مسعود بن سعيد الهاشمي محافظ جنوب الباطنة، بحضور سعادة الشيخ فيصل بن عبدالله الرواس رئيس مجلس إدارة غرفة تجارة وصناعة عُمان، وأصحاب السعادة ولاة المحافظة وعدد من مسؤولي الدوائر الحكومية بالمحافظة.

يهدف برنامج «الامتياز التجاري» إلى توفير بيئة داعمة ومحفزة لنمو المشاريع الصغيرة والمتوسطة، من خلال إتاحة الفرصة لأصحاب المشاريع للاستفادة من خبرات الشركات الكبرى ونماذج أعمالها الناجحة. كما يسهم البرنامج في تعزيز تنافسية المشاريع المحلية وفتح آفاق جديدة للتوسع في الأسواق المحلية والدولية، عبر نقل نموذجها الناجح إلى مناطق جديدة والوصول إلى شريحة أوسع من الزبائن، مما يدعم بناء قاعدة اقتصادية قوية ومستدامة.

ويهدف البرنامج أيضا إلى تأهيل ٣ شركات محلية من محافظة جنوب الباطنة لتكون قادرة على منح الامتياز التجاري للآخرين، ما يسهم في توسيع نطاق أعمالها وفتح فروع جديدة لها سواء في مختلف مناطق سلطنة عمان أو خارجها. ويشمل هذا التأهيل إعداد أدلة تشغيل وصياغة اتفاقيات امتياز فعّالة، بالإضافة إلى تدريب الشركات على استراتيجيات تسويقية مستدامة وآليات التفاوض، ما يمكنها من إدارة عمليات الامتياز بنجاح ويسهم في تعزيز سمعة العلامات التجارية العُمانية في الأسواق المحلية والدولية.

ويأتي تنفيذ البرنامج على مرحلتين، تبدأ في ولاية بركاء وتليها المرحلة الثانية في ولاية الرستاق، لضمان تطبيق فعّال وشامل للبرنامج في المحافظة.

وفي كلمته أثناء الحفل، أكد المهندس حمود بن سالم السعدي النائب الثاني لرئيس مجلس إدارة غرفة تجارة وصناعة عمان ورئيس مجلس إدارة فرع الغرفة بمحافظة جنوب الباطنة على أن برنامج الامتياز التجاري يمثل فرصة ذهبية لتعزيز ريادة الأعمال ونقل الخبرات والمعرفة، ودعم المشاريع الصغيرة والمتوسطة، ما يعزز الاقتصاد المحلي لمحافظة جنوب الباطنة ويدعم التنمية الاقتصادية المستدامة وتوسيع قاعدة الاستثمارات المحلية والدولية.

وتضمن البرنامج تقديم ورقة عمل شاملة تناولت مفهوم الامتياز التجاري، وفوائده وأنواع العقود المرتبطة به، وذلك بهدف تعزيز وعي الحضور بأهمية الامتياز التجاري كأداة لتنمية وتطوير الأعمال. كما تم تقديم عرض مرئي سلط الضوء على الشركات المتأهلة من النسخة السابقة للبرنامج، إلى جانب عرض تجربة شركة فروز كافية وهي إحدى الشركات الناجحة التي تبنت الامتياز التجاري وأصبحت اليوم مانحة لحق الامتياز، ما يعكس الإمكانيات الكبيرة لهذا النظام في دعم رواد الأعمال وتوسيع نطاق أعمالهم. وتضمنت فعاليات الحفل أيضًا جلسة حوارية مفتوحة لمناقشة مواضيع البرنامج وفرص الامتياز التجاري وتحدياته، ما أتاح للمشاركين فرصة استيعاب أعمق لمفاهيم الامتياز وتطبيقاته العملية.

كما شمل البرنامج أولى الحلقات التعريفية حول أساسيات الامتياز التجاري، قدمها ياسر قوتلي، المدير الشريك في شركة فرانشايز إنجنيرز. استعرض خلالها أسس ومفاهيم الامتياز التجاري، وأوضح حقوق وواجبات أصحاب المشاريع في هذا المجال، إضافة إلى أهمية الاستفادة من الامتياز التجاري كوسيلة للتوسع والنمو. وتضمنت الورشة جلسات استشارية متخصصة، هدفت إلى مساعدة رواد الأعمال على تحسين أداء مشاريعهم وضمان جاهزيتها للتأهل بمشاركة ١٠٠ شخص من أصحاب المؤسسات الصغيرة والمتوسطة.

المدير التنفيذي لمركز عُمان للحوكمة والاستدامة لـ«عُمان»:

تسليم دليل حوكمة الجمعيات الأهلية لـ«التنمية الاجتماعية».. وقريبا إصدار دليل خاص للاتحاد العماني لكرة القدم

كتب
ماجد الهطالي

أكد السيد حامد بن سلطان البوسعيدي، المدير التنفيذي لمركز عُمان للحوكمة والاستدامة، أن المركز قد أكمل بالفعل إعداد دليل حوكمة الجمعيات الأهلية بناءً على تكليف من وزارة التنمية الاجتماعية، وأوضح أن المركز في المراحل النهائية من تسليم دليل حوكمة اللجنة الأولمبية العمانية ودليل حوكمة الاتحادات الرياضية العمانية، وذلك بالتعاون مع وزارة الثقافة والرياضة والشباب.

كما أشار إلى قرب الانتهاء من إعداد دليل خاص للاتحاد العماني لكرة القدم، موضحا أن المركز يعمل على إعداد دليل حوكمة لغرفة تجارة وصناعة عُمان، بالإضافة إلى إعداد دليل لحوكمة أنشطة وأعمال الهيئة العامة للمناطق الاقتصادية الخاصة والمناطق الحرة.

المركز يسهم بشكل كبير في نشر الوعي حول مفهوم وأهمية الحوكمة في العديد من المؤسسات الحكومية والخاصة

وقال إن سلطنة عمان تعد من الدول الرائدة في منطقة الشرق الأوسط وشمال أفريقيا في استحداث قواعد وأحكام حوكمة الشركات منذ عام ٢٠٠١. وقد أثمرت هذه الجهود عن حصول عُمان على المركز الأول في عام ٢٠٠٦ في دراسة أجرتها مؤسسات إقليمية ودولية حول مستويات الحوكمة في المنطقة.

وأشار البوسعيدي إلى أهمية رؤية «عُمان ٢٠٤٠»، التي تعكس إيمان جلالة السلطان -حفظه الله ورعاه- بأهمية الحوكمة في بناء مستقبل سلطنة عمان، مع السعي لتكون في مصاف الدول المتقدمة. وأوضح أن مركز عُمان للحوكمة والاستدامة يؤدي دورا محوريا في هذا الاتجاه، كونه الأول من نوعه الذي يعنى بالاستدامة بمفهومها الواسع، بالإضافة إلى كونه يجمع بين القطاعين العام والخاص، مما يمكن من فعالية الحوكمة.

وأوضح أن الحوكمة أداة تنموية رئيسة تعكس التجربة العمانية على مدى ٢٤ عاما، والتي أثبتت فعاليتها كوسيلة إصلاحية لقطاع سوق المال بعد انهيار الأسواق العالمية. وأكد أن الحوكمة قد أسهمت في تحسين الشفافية وحماية حقوق المساهمين، مما أثرى الشركات والمستثمرين والمجتمع ككل.

وأشار البوسعيدي إلى أن الدول التي تبنت الحوكمة كجزء من رؤيتها، مثل ماليزيا وسنغافورة، قد أصبحت من الدول المتقدمة، مما يظهر العلاقة الوطيدة بين الحوكمة والتنمية المستدامة. وأكد أن الحوكمة لها دور فعّال في تحقيق أهداف التنمية المستدامة للأمم المتحدة، مما يسلط الضوء على ضرورتها في مسيرة التنمية.

وأكد المدير التنفيذي لمركز عُمان للحوكمة والاستدامة أن الحوكمة تشكل ركيزة أساسية في تحقيق أهداف رؤية «عُمان ٢٠٤٠». فهي جزء لا يتجزأ من البرامج والمشاريع التي تشمل كافة القطاعات الاقتصادية والخدمية، مثل التعليم والصحة والتكنولوجيا والبيئة، كما تعد عنصرا مهما في نجاح استراتيجية الصناعة ٢٠٤٠. وأشار إلى أن المادة ٦٥ من النظام الأساسي للدولة، التي تتعلق بتقييم أداء الوزراء وأصحاب السعادة والمستشارين، تعكس أعلى معايير الحوكمة. فهي تؤكد مبادئ الحوكمة الدولية وتسلط الضوء على أهمية الدور والمسؤولية الملقاة على عاتق هؤلاء القادة في إدارة مؤسساتهم.

وقال البوسعيدي: إن جودة اتخاذ القرار وتقييم أداء أجهزة الدولة يعدان من أفضل الممارسات في بيئة العمل، وهي جزء لا يتجزأ من قواعد الحوكمة، حيث تم إنشاء وحدات تتبع مجلس الوزراء لهذا الغرض، مما يجعلها أداة فعّالة لتحقيق أهداف الرؤية.

كيان حكومي

كما أشار إلى أهمية وجود كيان حكومي يركز على كل ما يتعلق بالحوكمة، والذي يعد ضروريا لنجاح أهداف الرؤية، وقد ساهم مركز عُمان للحوكمة والاستدامة في دعم العديد من مؤسسات الدولة في تنفيذ برامجها المتعلقة بالحوكمة.

ويأمل البوسعيدي في تفعيل الحوكمة بشكل أكبر مما هو عليه الآن، من خلال تمكين مركز عُمان للحوكمة والاستدامة ومنحه صلاحيات واختصاصات أوسع تشمل وحدات الجهاز الإداري للدولة ومؤسسات المجتمع المدني بجميع القطاعات، بالإضافة إلى الشركات، كما يتطلب الأمر توفير الاستقلالية والحيادية التامة، مما يعكس جوهر الحوكمة، ليصبح المركز المرجع الرئيسي لكافة القطاعات ويدعمها في برامجها ومشاريعها، مما يسهم أيضا في تحسين تصنيف سلطنة عمان في مؤشر الحوكمة من خلال ارتباطه بالمؤسسات الدولية.

وأشار البوسعيدي إلى أبرز التحديات التي تواجه تطبيق مبادئ الحوكمة في سلطنة عمان، والتي تتمثل في ضعف الإرادة لدى العديد من المؤسسات والقائمين عليها في تبني قواعد الحوكمة، بالإضافة إلى غياب الوعي والفهم الكامل لأهمية الحوكمة، كما أشار إلى عدم الرغبة الجادة من البعض في تبني سياسات الحوكمة، حيث يرون أنها قد تحد من تفردهم في اتخاذ القرار وتتعارض مع مصالحهم الشخصية، ومن بين التحديات أيضا، ضعف المساءلة والمحاسبة والرقابة الفعّالة.

وللتغلب على هذه التحديات، ذكر البوسعيدي عددا من الأدوات، أولها، ضرورة غرس مبادئ وقيم الحوكمة في المناهج الدراسية، بدءا من المراحل التي تسبق التعليم الجامعي. كما دعا إلى إعداد خطة توعوية طويلة الأجل تشمل جميع موظفي وحدات الجهاز الإداري للدولة، ورؤساء مجالس إدارة الشركات، والرؤساء التنفيذيين. وأكد أهمية إعداد أدلة إرشادية لكافة القطاعات، وتفعيل الحوكمة الإلكترونية، واستخدام التقنية والذكاء الاصطناعي في جميع التعاملات، مما سيسهم في تمكين الشفافية وتحقيق مبدأ تكافؤ الفرص والعدالة.

إسهامات عديدة

وأشار البوسعيدي إلى أن المركز قد أسهم بشكل كبير في نشر الوعي حول مفهوم وأهمية الحوكمة في العديد من المؤسسات الحكومية والخاصة، حيث تجاوز عدد الأفراد الذين تمت توعيتهم ٥٠٠٠ شخص. موضحا أن المركز معتمد رسميا كجهة مساندة في مجلد البرامج والمشاريع لوحدات الجهاز الإداري للدولة ضمن خطط ومشاريع الرؤية الصادرة عن وزارة الاقتصاد. وقد نفذ المركز العديد من المشاريع للجهات الحكومية، سواء كانت تتعلق بالتدريب أو برسم السياسات على شكل أدلة ومواثيق. كما ساهم بشكل فعّال في دعم ومساندة الجهات العسكرية والمدنية في تنفيذ برامجها وفعالياتها المتعلقة بالحوكمة.

وأوضح أن تأسيس المركز في عام ٢٠١٥ جاء في وقت كانت سلطنة عمان تحتل فيه مكانة متقدمة بين دول منطقة الشرق الأوسط وشمال أفريقيا في مجال الحوكمة. وقد ساهم تأسيس المركز في وضع سلطنة عمان في الصدارة، كونه الأول من نوعه الذي يجمع بين الحوكمة والاستدامة، ويضم في مجلس إدارته مستويات عليا من القطاعين العام والخاص، مما نال إشادة من مؤسسات دولية مثل منظمة التعاون الاقتصادي والتنمية.

وأكد أن المركز يسهم في رفع مكانة سلطنة عمان من عدة جوانب، أولها، أن وجوده يعكس انطباعا إيجابيا لدى المؤسسات الإقليمية والدولية حول اهتمام سلطنة عمان البالغ بالحوكمة، ويؤكد على وجود كيان مرجعي لدعم مؤسساتها الحكومية والخاصة. كما يمكن من الثقة في مؤسسات سلطنة عمان ويدعم التعاون والشراكات مع المؤسسات الإقليمية والدولية. ويُمثل المركز سلطنة عمان في لجنة الحوكمة في منطقة الشرق الأوسط وشمال أفريقيا المنبثقة عن منظمة التعاون الاقتصادي والتنمية (OECD)، ليكون المرجع المعتمد لهذه المؤسسات فيما يتعلق بالبيانات والسياسات والمؤشرات الدولية.

رؤية مستقبلية

وكشف البوسعيدي عن رؤية مستقبلية طموحة للمركز تهدف إلى تحقيق عدة أهداف على المستويين الداخلي والخارجي خلال السنوات الخمس القادمة وحتى عام ٢٠٤٠. وعلى المستوى الداخلي، يسعى المركز إلى المساهمة الفعّالة في تحقيق أهداف التنمية المستدامة بحلول عام ٢٠٣٠ بالتعاون مع الجهات المعنية، ودعم وحدات الجهاز الإداري للدولة في تنفيذ برامجها ومشاريعها ذات الصلة بالحوكمة، وتعزيز الوعي لدى أكثر من ٧٠٠٠ موظف من موظفي الجهاز الإداري للدولة، وتدريب وتأهيل نحو ٥٠٠٠ شخص في القطاعات الأخرى، كما ذكر أن المركز يعمل على مشروع مهم بالتعاون مع وزارة التجارة والصناعة وترويج الاستثمار وغرفة تجارة وصناعة عُمان، وهو إعداد دليل إرشادي لحوكمة الشركات العائلية.

كما يسعى المركز إلى المساهمة في تحقيق الحياد الكربوني بالتعاون مع مركز عُمان للحياد الصفري، ويخطط لإطلاق جائزتي حضرة صاحب الجلالة السلطان هيثم بن طارق المعظم -حفظه الله ورعاه، إحداهما تتعلق بالإجادة في الحوكمة والأخرى بالاستدامة، بالإضافة إلى إعداد مؤشر في الحوكمة ومنهج تعليمي بالتعاون مع المؤسسات التعليمية، وتأسيس برامج تدريبية عالية الجودة تحمل شهادات مهنية معتمدة، والعديد من المشاريع الأخرى التي تعزز الحوكمة والاستدامة في السنوات الخمس القادمة.

أما على المستوى الخارجي، فيأمل المركز في تحقيق مكانة مرموقة إقليميا ودوليا، وتوسيع نطاق أعماله وأنشطته لتصل إلى مؤسسات خارج سلطنة عمان، وتعزيز المزيد من التعاون والشراكات مع المؤسسات الدولية ليكون مرجعا لها فيما يتعلق بالبيانات والسياسات والمؤشرات الدولية.

أداة تنموية رئيسة تعكس التجربة العمانية على مدى ٢٤ عاما

وجود كيان حكومي يركز على الحوكمة مهم وضروري لنجاح أهداف الرؤية

نأمل تمكين المركز ومنحه صلاحيات أوسع ليصبح المرجع الرئيسي لجميع القطاعات

ضعف الإرادة وغياب الوعي من أبرز التحديات التي تواجه تطبيقها

خطط لإطلاق جائزتي جلالة السلطان في الإجادة بالحوكمة والأخرى بالاستدامة

مساعٍ لإعداد مؤشر في الحوكمة ومنهج تعليمي بالتعاون مع المؤسسات ذات الاختصاص

السيد حامد البوسعيدي أثناء حديثه لـ«عُمان»

تصوير : فيصل البلوشي

بورصة مسقط تتراجع 11 نقطة وسط تقلبات في أداء القطاعات وحركة التداول

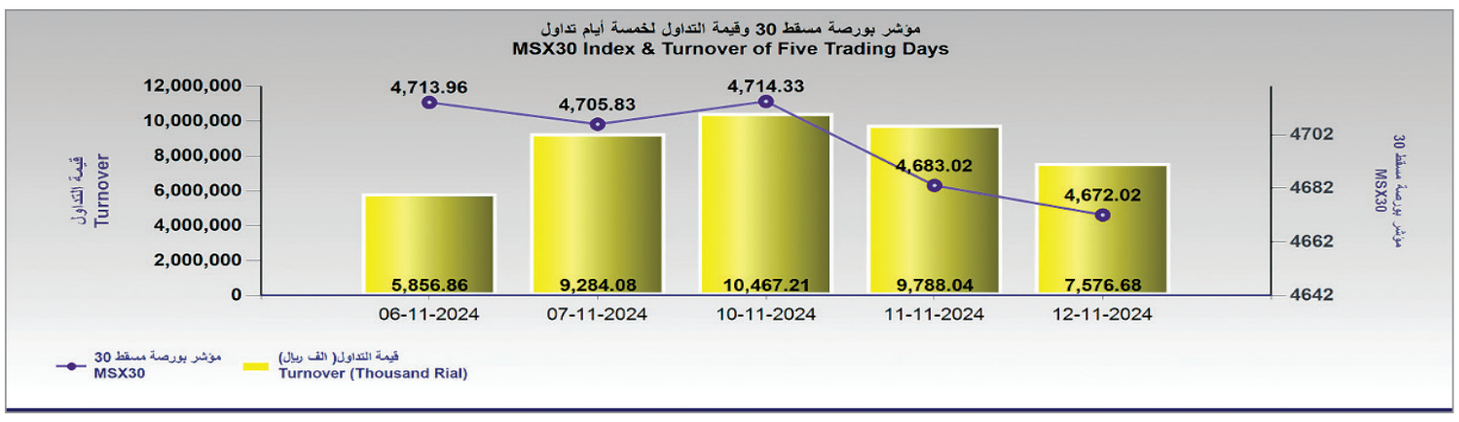

اداء المؤشرات — Indices Performance

اسم المؤشر	Index Name	12-11-2024	11-11-2024	الفرق (نقطة) Var (points)	نسبة التغيير Var%	
مؤشر بورصة مسقط 30	MSX 30 INDEX	4,672.02	4,683.02	-11.01	-0.23%	↓
مؤشر القطاع المالي	FINANCIAL INDEX	7,794.57	7,820.40	-25.83	-0.33%	↓
مؤشر الصناعة	Industry Index	5,307.84	5,316.61	-8.77	-0.16%	↓
مؤشر الخدمات	Services Index	1,791.93	1,776.55	15.38	0.87%	↑
المؤشر الشرعي	MSX Shariah Index	424.83	425.05	-0.22	-0.05%	↓
مؤشر العائد الكلي	MSX TR INDEX	6,526.51	6,541.89	-15.37	-0.23%	↓
مؤشر العائد الكلي للصناعة	INDUSTRIAL TR IDX	6,123.99	6,134.10	-10.12	-0.16%	↓
مؤشر العائد الكلي للخدمات	SERVICES TR IDX	2,108.74	2,090.64	18.10	0.87%	↑
مؤشر العائد الكلي المالي	FINANCIAL TR IDX	8,855.43	8,884.77	-29.35	-0.33%	↓
مؤشر الدخل الثابت	FIXED INCOME INDEX	1,066.89	1,066.89	0.00	0.00%	↓

كتب - حمد الكلباني

تراجع مؤشر بورصة مسقط أمس ١١ نقطة، واغلق منخفضا عند ٤٦٧٢ نقطة، كما انخفضت قيمة التداول لتصل إلى ٧,٥ مليون ريال عماني وبنسبة ٢٢,٦٪ مقارنة مع آخر جلسة تداول التي بلغت ٩,٧ مليون ريال عماني، وبلغت القيمة السوقية ٢٧,٤ مليار ريال عماني، وشهد مؤشر قطاع الخدمات ارتفاع بنسبة ٠,٨٪، في حين تراجع مؤشر القطاع المالي بنسبة ٠,٣٪، تلاه مؤشر قطاع الصناعة بنسبة تراجع ٠,١٪، ومؤشر السوق الشرعي بنسبة ٠,٠٥٪، وتداول خلال جلسة أمس على أسهم ٥٣ شركة، صعدت منها ١٣ شركات مقارنة بتراجع ٢٠ شركة، في حين حافظت ٢٠ شركة على مستوياتها السابقة.

وتصدرت خلال جلسة أمس حقوق أفضلية صحار الدولي ٢٠٢٤ أعلى الشركات الرابحة بنسبة ٤٠٪ ليغلق سهمها عند ٧ بيسات، تلتها اس ام ان باور بنسبة ٩,٨٪ ليغلق سهمها عند ٣٤٧ بيسة، وظفار الدولية للتنمية والاستثمار بنسبة ٥,٢٪ ليغلق سهمها عند ٢١٩ بيسة، ثم فولتامب للطاقة بنسبة ٤,٧٪ لتغلق عند ٤٠٠ بيسة، ومسقط للتمويل بنسبة ٤,٦٪ لتغلق عند ٤٥ بيسة. وبلغت أعلى نسبة تراجع ٨,٧٪ سجلتها المدينة للاستثمار القابضة، وأغلق سهمها عند ٤٢ بيسة، تلتها جلفار للهندسة والمقاولات بنسبة ٦,٥٪ وأغلق سهمها عند ١٠٠ بيسة، ثم مسندم للطاقة بنسبة تراجع ٣,٩٪ وأغلق سهمها عند ٢٧٠ بيسة، تلاها البنك الوطني العماني بنسبة تراجع بلغت ٣٪ ليغلق سهمه عند ٢٩٠ بيسة، وعمان والإمارات القابضة بنسبة ٢,٨٪ ليغلق سهمها عند ٦٩ بيسة.

واستحوذت أوكيو للاستكشاف والإنتاج على قيمة وحجم التداول بنسبة ٥٩,٣٪ و٣٧,٩٪ على التوالي مسجلة قيمة بلغت أكثر من ٤,٤ مليون ريال عُماني جراء تداولها ١٢,٦ مليون سهم، في حين استحوذت اس ام ان باور القابضة على قيمة التداول بنسبة ١٤,٣٪ مسجلة قيمة بلغت نحو مليون ريال عُماني، كما استحوذ صندوق جيل للاستثمار العقاري على قيمة التداول بنسبة ٩,١٪ مسجلًا قيمة بلغت ٦٩٢,٣ ألف ريال عُماني، وبنك مسقط بنسبة ٣,٢٪ مسجلًا ٢٤٨,٣ ألف ريال عُماني، واستحوذ بنك صحار بنسبة ٣,١٪ مسجلًا قيمة بلغت ٢٣٦,٨ ألف ريال عُماني. وتوجه المستثمرون العُمانيون خلال جلسة أمس إلى الشراء، حيث سجّلت قيمة الشراء أكثر من ٦,٧ مليون ريال عُماني وبنسبة ٨٩,١٪، مقابل قيمة البيع التي بلغت ٥,٦ مليون ريال عُماني وبنسبة ٧٤,١٪.

وانخفض الاستثمار غير العُماني ١,١ مليون ريال عُماني وبنسبة ١٥٪ جراء توجه المستثمرين غير العُمانيين إلى البيع، وسجّلت قيمة بيعهم ١,٩ مليون ريال عُماني وبنسبة ٢٥,٨٪ مقارنة بـ٨٢٣ ألف ريال عُماني لشرائهم وبنسبة ١٠,٨٪.

شفافية

محمد بن أحمد الشيزاوي
shfafiah@yahoo.com

هل لدى الشركات ثقة في أسهمها؟

خلال نقاش مع أحد المختصين في قطاع الأوراق المالية طرحنا تساؤلا عن مدى ثقة شركات المساهمة العامة في أسهمها المدرجة في بورصة مسقط. قال لي: لو كانت لدى الشركات ثقة في أسهمها لبادرت إلى شرائها.

من هذه النقطة نبدأ مقال اليوم متسائلين: لماذا لا تثق الشركات في أسهمها؟ هل هذا ناتج عن عدم اكتراثها بالتداولات اليومية التي تشهدها بورصة مسقط التي تشهد من حين لآخر ضغوطا على التداولات تدفع الأسهم للهبوط أو أن الشركات غير واثقة من تحقيق نمو مستقبلي في أدائها يحافظ على استقرار السهم؟ ولماذا لا تتجه الشركات إلى تأسيس محفظة استثمارية من أسهمها بدلا من تأسيس محافظ استثمارية لشركات أخرى؟

من يتابع واقع بورصة مسقط في الوقت الراهن يجد أن الاكتتابات التي شهدتها البورصة خلال هذا العام أثرت على السيولة ودفعت العديد من الأسهم إلى التراجع، كما أثرت على ثقة المستثمرين خاصة الاكتتاب الأخير لشركة أوكيو للاستكشاف والإنتاج، ويشير التراجع المستمر لسهم الشركة إلى وجود ضغوطات على السهم في الوقت الذي لا يواكب فيه الطلب على السهم حجم طلبات البيع.

قامت أوكيو للاستكشاف والإنتاج بتعيين مزوّد للسيولة غير أنه من الواضح أن حجم الضغط على السهم أكبر من قدرات مزوّد السيولة على امتصاص موجات البيع مع العلم أن الكثير من المحللين بما في ذلك المؤسسات الاستثمارية أكدت أن سعر الاكتتاب للشركات والمستثمرين والبالغ ٣٩٠ بيسة للسهم مشجع للاستثمار، غير أن التداولات أكدت عكس ذلك ليتراجع السهم إلى ٣٥٣ بيسة في تداولات اليومين الماضيين، وعلى الرغم من هذا التراجع لم نشهد إقبالا مؤسسيا كبيرا يؤكد ثقة هذه الشركات في السهم وهو ما يجعلنا نتساءل عن دور مزوّد السيولة في تأكيد الثقة في السهم.

عالميا.. هناك العديد من الشركات الكبرى تقوم بشراء أسهمها من البورصة مثل أبل وميتا ومايكروسوفت والعديد من شركات النفط والطاقة التي تقوم بإعادة شراء أسهمها للمحافظة على سعر السهم ودفعه إلى الصعود وفي الوقت نفسه مكافأة المساهمين على اعتبار أنهم جزء مهم من نجاح الشركة، وهذا التوجه يؤكد ثقة الشركة في أدائها وفي الوقت نفسه يؤكد الثقة في الأسواق المالية المدرجة فيها، إذ إن هذه الشركات لا تقبل أبدا أن يتراجع سهمها أو أن تشهد البورصة تراجعا متتاليا في أدائها، ليقينها في أن البورصة مصدر مهم لنجاح الشركة وبالتالي فإن المحافظة على حيويتها وقوتها مسؤولية يتحمل أعباءها الجميع بما في ذلك الشركات المدرجة في البورصة والجهات الرقابية والمساهمون والبورصة نفسها.

إن ما تشهده بورصة مسقط في الوقت الراهن من تراجع مستمر لأسهم العديد من الشركات وعدم قدرة المؤشر الرئيسي للعودة إلى مستوى ٥٠٠٠ نقطة بعد تراجعه عنه في مطلع عام ٢٠١٨ يحتاج إلى تضافر جهود جميع الأطراف، غير أنه من المهم أن تقود بورصة مسقط وهيئة الخدمات المالية هذه الجهود، لأن البورصة ليست مجرد سوق مالية لبيع وشراء الأسهم وإنما هي إحدى أدوات التنويع الاقتصادي وتمويل المشاريع، واتجاه مجموعة أوكيو والبنوك والشركات القيادية المدرجة في البورصة لتمويل توسعها من خلال الاكتتابات وزيادة رأس المال يؤكد أهمية البورصة في تمويل خطط الشركات وهو ما يتطلب أن تبادر هذه الشركات لبذل الجهود الرامية للمحافظة على البورصة وتمكينها من تحقيق النمو الذي ينعكس إيجابا على الاقتصاد الوطني ويحقق لبورصة مسقط تطلعاتها في أن تكون ضمن الأسواق الناشئة.

■ **محمد الشيزاوي** كاتب وصحفي عُماني

خدمات صحفية

بنك ظفار يوفر جهاز الإيداع النقدي لزبائنه من الشركات

أعلن بنك ظفار -ثاني أكبر بنك في سلطنة عُمان من حيث شبكة الفروع- عن توفير جهاز الإيداع النقدي للشركات، وهو أحد الحلول المبتكرة التي تهدف إلى تعزيز إدارة النقد لزبائنه من الشركات في مختلف أنحاء سلطنة عُمان، وتتيح هذه الخدمة الجديدة للبنك إمكانية الوصول المباشر إلى مقر الشركة، مما يسمح للشركات بإيداع النقد بأمان في الموقع وتجنب المخاطر التشغيلية المرتبطة بالمعاملات النقدية الكبيرة.

وتم تصميم هذا الجهاز لتسهيل عملية الإيداع النقدي، مما يلغي الحاجة لنقل الزبائن من الشركات للأموال النقدية إلى فروع البنك، ويوفر إمكانية الوصول إلى خدمات الإيداع في مقر الشركة نفسه، ولا تسهم هذه الميزة فقط في تقليل التعامل اليدوي مع الأموال النقدية، بل تخفف أيضًا من المخاطر الأمنية، مما يوفر راحة لزبائن البنك من الشركات ويتيح لهم إيداع الأموال بكل سهولة وأمان.

ويتمتع جهاز الإيداع النقدي بسعة معالجة

أمجد اللواتي

تصل إلى ١٥،٠٠٠ ورقة نقدية، وهو مثالي للشركات التي تتعامل مع كميات كبيرة من الأوراق النقدية، إذ يعالج ٦٠٠ ورقة نقدية في الدقيقة لضمان معاملات سريعة وفعّالة.

وأكّد أمجد بن إقبال اللواتي، رئيس التجزئة المصرفية في بنك ظفار، التزام البنك بتلبية احتياجات الزبائن من الشركات من خلال تقديم حلول سهلة تسهم في تقليل الوقت والجهد عليهم، وقال: «نحن ندرك التحديات التي تواجهها الشركات في التعامل مع النقد، ولذلك تم تصميم جهاز الإيداع النقدي الخاص بنا لتبسيط هذه العملية، مما يسمح لزبائننا من الشركات بالتركيز على النمو بينما نعتني باحتياجاتهم المصرفية»، موضحًا أن بنك ظفار يقدّم الدعم الكامل للشركات، بما في ذلك التسليم والتثبيت والتدريب لموظفي الشركات على استخدام الجهاز.

ويوفر جهاز الإيداع النقدي تحديثًا فوريًا لحساب الشركة، مما يتيح للشركات مراقبة التدفق النقدي عن كثب وإدارة السيولة بسهولة، ويتوفر الجهاز على مدار الساعة طوال أيام الأسبوع بمرونة تشغيلية أكبر، مما يسمح للشركات بإيداع الأموال في أي وقت دون القلق بشأن ساعات عمل الفروع، كما تم تزويد جهاز الإيداع النقدي من بنك ظفار بميزات أمان متقدمة، تضمن صحة الأوراق النقدية وتمنع الاحتيال، مما يعزز الثقة في التعامل الآمن مع النقد.

«جاك» تقدم فرصة لتجربة سيارات عالية الجودة بأفضل الأسعار

تقدم «جاك» فرصة استثنائية للسائقين لتجربة سيارات عالية الجودة بأسعار لا تُضاهى من خلال حملتها الأخيرة، «انطلق مع جاك بأفضل الأسعار»، ويتيح هذا العرض المحدود للمواطنين العُمانيين امتلاك سيارة أنيقة وموثوقة، ومجهزة بميزات رائعة، بأسعار يصعب تجاهلها، وسواء كنت تبحث عن سيارة «إس يو في» ملائمة للعائلة، أو سيدان أنيقة، أو شاحنة «بيك أب» قوية، توفر «جاك» مجموعة واسعة من الطرازات التي تلبي احتياجات القيادة المتنوعة لسائقي سلطنة عُمان.

وتأتي جاك S3 المدمجة، بسعر يبدأ من ٤،٢٩٩ ريالًا عُمانيًا فقط، وتقدم مزيجًا متكاملًا من الاقتصاد والعملية والأناقة، وبفضل كفاءة استهلاك الوقود وميزات الأمان المتقدمة، تعد S3 الخيار المثالي للعائلات التي تبحث عن سيارة «إس يو في» متعددة الاستخدامات وملائمة لمشاوير المدينة، وتجعل مساحتها الداخلية الواسعة وتصميمها العصري من كل رحلة تجربة مريحة وممتعة. وبالنسبة لأولئك الذين يبحثون عن «كروس أوفر» رياضية؛ فإن جاك JS4 بسعر يبدأ من ٥،٧٤٤ ريالًا عُمانيًا، توفر مزيجًا مثاليًا من القوة والابتكار، وتم تجهيز JS4 بمحرك «تيربو» يوفر تجربة قيادة ديناميكية مع الحفاظ على الراحة، ويجمع تصميمها الأنيق وتقنيات مساعدة السائق المتقدمة بين الأداء وراحة البال، سواء كنت تتنقل في شوارع المدينة أو تستكشف الطرق الوعرة. وتتميز جاك JS6، بسعر يبدأ من ٦،٤٦٦ ريالًا عُمانيًا، كأكبر «إس يو في» من «جاك» في سلطنة عُمان، حيث توفر تجربة قيادة فاخرة بسعر تنافسي، وبفضل مساحتها الداخلية الفاخرة، ونظام الترفيه المتطور، وأداء المحرك القوي، تعتبر JS6 مثالية للعائلات الكبيرة أو السائقين الذين يبحثون عن المساحة والفخامة دون التضحية بالقوة.

وتتوفر جاك J7، السيدان المجهزة بالكامل، الآن بسعر ٥،٢٧٧ ريالًا عُمانيًا، وهي سيارة سيدان أنيقة تركز على الأسلوب والجوهر معًا، بفضل تصميمها الانسيابي، ومحركها القوي، وتقنيتها الذكية، تقدم J7 مزيجًا مثاليًا من الأناقة والكفاءة، وللسائقين الذين يفضلون الراحة والابتكار توفر J7 تجربة قيادة سلسة وراقية، ومجهزة بميزات فاخرة.

وبالنسبة لأولئك الذين يحتاجون إلى مركبة قوية تلبي احتياجات العمل والترفيه، فإن شاحنة «جاك» T8، بسعر يبدأ من ٤،٩٩٩ ريالًا عُمانيًا، مصممة للتعامل مع المهام الصعبة وقيادة الحياة اليومية بسهولة، بفضل محركها القوي، وبنيتها المتينة، وتقنيتها الحديثة، وتعد T8 الخيار المثالي لمن يبحثون عن مركبة قادرة على مواجهة التحديات المهنية والمغامرات في عطلة نهاية الأسبوع.

ويؤدي مركز «تاول» للسيارات، الموزع الرسمي لسيارات «جاك» في سلطنة عُمان، دورًا حيويًا في تقديم هذه العروض الاستثنائية للزبائن من خلال شبكة واسعة من صالات العرض ومراكز الخدمة في جميع أنحاء سلطنة عُمان، ويضمن مركز «تاول» للسيارات للسائقين العُمانيين إمكانية الوصول إلى أحدث طرازات «جاك»، بالإضافة إلى دعم وخدمات ما بعد البيع عالية الجودة، وتضيف سمعتهم القوية في رضا الزبائن قيمة إضافية لهذا العرض الذي لا يُضاهى.

الكشف عن «كيا تاسمان الجديدة» بتصميم هادف وتكنولوجيا مبتكرة

كشفت شركة كيا رسميا عن كيا تاسمان الجديدة كليًا، وهي أول شاحنة صغيرة من العلامة التجارية. وباعتبارها أحدث إضافة إلى مجموعة كيا الواسعة، التي تتضمن طرازات الصالون، والطرازات الرياضية متعددة الاستخدامات، والمركبات التجارية، ومنصة الأعمال للسيارات المبنية حسب الطلب. تضع كيا تاسمان معيارًا لتشكيلة الشاحنات الصغيرة المستقبلية من كيا.

تم تصميم كيا تاسمان لدفع حدود ما هو ممكن من شاحنة صغيرة وتدعو الزبائن إلى «الغوص في بُعد جديد». بفضل تصميمها الهادف وتكنولوجيتها المتطورة، جنبًا إلى جنب مع ميزات الراحة الرائدة في فئتها والمقصورة الفسيحة المريحة للغاية، فإن سيارة تاسمان على استعداد لإعادة تعريف المعايير في القطاع مما يسمح للسائقين باستكشاف آفاق جديدة.

بفضل أكثر من خمسة عقود من الخبرة في تطوير المركبات ذات الاستعمالات الخاصة، بما في ذلك المركبات المخصصة للطرق الوعرة، تعد سيارة كيا تاسمان شاحنة بيك آب تحويلية حقًا تُلبي احتياجات العمل والأنشطة الترفيهية بكل سهولة.

وصرح أحد ممثلي شركة كيا، قائلًا: «تم إنشاء أول شاحنة بيك آب من كيا من الألف إلى الياء لتحويل السوق والاستجابة للتفضيل المتزايد للشاحنات الموجهة نحو نمط الحياة ذات الميزات المتقدمة».

وأضاف قائلًا: «تعتبر كيا تاسمان شاحنة بيك اب متطورة تتبع مسارها الخاص، وليس المنافسة. تجمع كيا تاسمان بين قيم البيك اب الحقيقية مع القدرة الاستثنائية والعملية، والميزات المتقدمة التي تتحدى التفكير التقليدي. هذا الجوهر مغروس في شعارنا العالمي «الغوص في بُعد جديد»، مما

يتيح للزبائن توسيع آفاقهم. كما تقدم حلولا عالمية الأولى من نوعها لأولئك الذين يبحثون عن سيارة ذات نمط حياة للترفيه والأنشطة الخارجية مع تلبية احتياجات مشغلي الأعمال، مثل التجار والمزارعين».

تعكس كيا تاسمان القوة والثقة والقدرة على قدم المساواة، حيث يؤكد تصميم الشبكة الأمامية العريضة، والصدام على عرض الشاحنة، بينما يؤطر غطاء المحرك والشبكة الأمامية وجه النمر المألوف لطرازات كيا، مع إضاءة مميزة موجهة رأسيا مُدمجة في المصابيح الأمامية تمامًا كما يتحرر المظهر الجمالي الخارجي لطراز كيا تاسمان من التفكير التقليدي، يقدم الجزء الداخلي من الشاحنة بُعدًا جديدًا جريئًا لجودة التصميم لزبائن الشاحنات. يتم إعطاء الأولوية للنقاء والبساطة بالقدر نفسه من خلال مقصورة عملية ستظل شريكًا موثوقًا به للمستخدم على مر السنين.

المساحة القوية والصلبة تتماشى مع طابع شاحنة البيك اب. يستفيد التصميم الداخلي من النسب الدقيقة والمتماثلة لإيجاد مظهر مستقر ومتوازن. تؤكد فتحات التهوية الكبيرة التي تتميز بنمط خلية نحل- وهو موضوع رئيسي للمقصورة - على وظائف التهوية. بينما توفر عجلة القيادة متعددة الوظائف ولوحة القيادة المركزية السفلية الحديثة والبسيطة وأقسام الفتحات مع الأزرار الموضوعة بعناية تحكمًا بديهيًا في التكنولوجيا المتقدمة لسيارة كيا تاسمان. كما تمنح تقنية الشاشة البانورامية المُدمجة الحديثة مقاس ١٢,٣ بوصة + ٥ بوصات + ١٢,٣ بوصة للسائق والركاب إمكانية الوصول إلى أدوات التحكم في السيارة وخيارات المعلومات والترفيه المتقدمة. يسمح نظام الصوت الفاخر من نوع هارمن كاردن ٨ سماعات للمستخدمين بالاستفادة الكاملة من التكامل القياسي متوافق لأجهزة أبل كاربلاي وأندرويد أوتو.

ظفار للأغذية والاستثمار تطلق مبادرة «غد عُمان من خيرها»

أطلقت شركة ظفار للأغذية والاستثمار برنامج «غد عُمان من خيرها»، وهو برنامج يمتد لعام كامل، ضمن احتفالاتها بالعيد الوطني الرابع والخمسين المجيد. يسلّط البرنامج الضوء على التزام الشركة الراسخ بالتراث العماني والاحتفاء بالموروث الثقافي ومسيرة التقدم المستمرة نحو النمو والازدهار، وتهدف الشركة من خلال أنشطة هذه المبادرة إلى إشراك المجتمع المحلي في مختلف أنحاء سلطنة عمان، وتعزيز الفخر الوطني، فضلاً عن ترسيخ التزامها بمستقبل مستدام وأسلوب حياة صحي.

ستستضيف ظفار للأغذية والاستثمار كل شهر مبادرة أو حدث خاص لإشراك مختلف الفئات من المجتمع العماني وتشجيعها على توطيد الاتصال بالأرض والثقافة والممارسات المستدامة التي تشكّل حجر الأساس لرؤية الشركة. يركز البرنامج على مدار العام على تعزيز الهوية الوطنية والمبادرات التي تركز على الصحة، بما يتماشى مع مجموعة منتجات شركة ظفار للأغذية والاستثمار المتنوعة والتي تشمل منتجات الألبان تحت علامة «الصفوة» ومنتجات الدواجن تحت علامة «ظفار» وزيوت الطعام تحت علامتي «ظفار» و«نوف»، ستنطلق فعاليات البرنامج للاحتفال بالعيد الوطني عبر منصة الصفوة على الإنستجرام، بخلاف العروض التقليدية لليوم الوطني، تدعو شركة ظفار للأغذية والاستثمار جميع المتابعين للمشاركة والإجابة على أسئلة المسابقة الثقافية المتعلقة بسلطنة عُمان. سيتم اختيار ٥٤ فائزًا، ٥٣ منهم سيحصلون على سلة تحتوي على منتجات الصفوة من الألبان والعصائر، في حين سيتم اختيار مشارك واحد للفوز بالجائزة الكبرى، هاتف آيفون ١٦. تهدف هذه المبادرة إلى تعزيز التواصل

غد عُمان من خيرها
ROOTED IN OMAN
NURTURING THE FUTURE

الفعّال مع المجتمع العماني، وخلق تجربة تفاعلية تحتفي بالتراث الوطني، وتعزز الانتماء والفخر بالهوية العمانية في هذا اليوم المميز.

وفي تعليقه على هذه المبادرة، قال فيبول باهل، الرئيس التنفيذي بالإنابة لشركة ظفار للأغذية والاستثمار: «نفخر بإطلاق برنامج «غد عُمان من خيرها» ضمن احتفالاتنا بالعيد الوطني، يعكس البرنامج الممتد لعام كامل التزامنا الراسخ بدعم المجتمع المحلي وتعزيز الفخر الوطني، فضلاً عن تشجيع أنماط الحياة الصحية والمستدامة، ونسعى من خلال المبادرات الشهرية إلى تعزيز التواصل المجتمعي والمساهمة في بناء مستقبل مزدهر ومستدام لسلطنة عُمان، كما يحتفي هذا البرنامج بتراثنا العريق ويلهم رؤيتنا المشتركة لمستقبل مزدهر لسلطنة عمان».

الآراء المنشورة في صفحات «الرأي» تعبر عن وجهة نظر كتابها ولا تعبر بالضرورة عن رأي الجريدة

للمشاركة: araa@omandaily.om

رأي عُمان

لا خيار أمام الدول العربية غير تعزيز هُوياتها الوطنية

رغم أن فوز الرئيس الأمريكي ترامب في الانتخابات الرئاسية الأمريكية من شأنه أن يساهم في إضعاف العولمة وتعزيز السيادة الوطنية على الجوانب الاقتصادية بشكل خاص عبر المزيد من الرسوم الجمركية الحمائية فإن هذا لا يعني أن الهُويات الوطنية في دول العالم، وخاصة العالم الثالث، ستصبح في مأمن من خطر العولمة الممتد منذ عدة عقود، بل ربما يزيد مد العولمة الثقافية في اللحظة التي سيعتقد مصدرو العولمة أنها في خطر الانكفاء. ما زالت الكثير من دول العالم تواجه تحديات متزايدة في مسيرة حفاظها على نسيجها الثقافي وخصوصيتها الاجتماعية، وهذا الأمر في تزايد مع تمدد حركات دعم المثلية وتغولها في المنظمات العالمية والتكتلات السياسية الكبرى.

تحتاج الدول من أجل الحفاظ على استقرارها إلى صمود هويتها الوطنية وتماسكها والحفاظ على قيمها ومبادئها.. وأي تمييع لهذه الهوية أو ضرب لها تحت أي شعار كان من شأنه أن يساهم في تفكيك الدول وتشظية تماسكها الاجتماعي وضرب ثقافتها في العمق، وأي استراتيجية وطنية تهدف إلى حماية أمن واستقرار أي وطن من الأوطان لا بد أن يأتي بند حماية الهوية الوطنية في مقدمتها تلك الأهداف.

والهوية الوطنية ليست مجرد انتماء جغرافي أو عرقي، بل هي تجسيد للقيم الثقافية والدينية والتاريخية التي تربط مجموعة من الناس ببعضهم بعضًا داخل دولة محددة.

وتعمل الهويات الوطنية كقوة تساهم في حشد المواطنين حول شعور مشترك بالانتماء لوطن واحد وثقافة واحدة بكل تجليات الدلالة التي تحملها كلمة «ثقافة».

ومن منظور نظري، تعمل الهوية الوطنية على تعزيز الشعور بالوحدة الذي يشكل ضرورة أساسية للاستقرار السياسي. ويرى صمويل هنتنغتون في كتابه «صدام الحضارات» أن المجتمعات التي تتمتع بشعور قوي بالهوية الجماعية هي أكثر قدرة على تحمّل ضغوط التغيير العالمي. ويمكن تتبع هذه الفكرة عبر تحديات مرت بها الكثير من الدول عبر التاريخ: فقد اعتمدت الولايات المتحدة، خلال فتراتها الأكثر اضطرابا، على سرد وطني مشترك لتجاوز الاضطرابات الاجتماعية والاقتصادية. وعلى نحو مماثل، غالبا ما تجنبت الدول المستعمرة بعد مرحلة الاستعمار والتي نجحت في تأسيس هوية وطنية متماسكة تجنبت فخاخ الصراع الداخلي الذي ابتليت به بعض الدول المستقلة حديثًا.

وتقدم السياسة الحديثة دليلا آخر على أهمية الهوية الوطنية في حفظ تماسك المجتمعات والدول؛ فدول مثل اليابان وكوريا الجنوبية، التي تتمتع بهويات وطنية قوية ومتجذرة، تمكنت من الحفاظ على مستويات عالية من الاستقرار السياسي والاقتصادي حتى حين انتقلت بين ديناميكيات عالمية معقدة. وعلى العكس من ذلك، فإن الدول التي تتسم هويتها بالتفتت أو التقلب، كما هو الحال في المناطق التي تعاني من انقسامات عرقية أو طائفية عميقة، غالبًا ما تعاني من عدم الاستقرار والصراع.

لا بد أن تكون الهوية الوطنية أولوية استراتيجية للحكومات التي تسعى إلى ضمان استقرار وأمن بلدانها، والتيقن أن تآكل الهوية يمكن أن يؤدي إلى أزمة عميقة في أي مجتمع.

وفي هذه اللحظة التي تشهد فيها بلدان العالم تحولات كبرى وتقلبات عالمية تحتاج دول العالم وبشكل خاص الدول العربية إلى تنفيذ استراتيجيات وطنية تركز على التعليم والثقافة والسياسات العامة من أجل تعزيز وضع الهويات الوطنية. ولا بد من وزارات التعليم في العالم العربي ومن جميع المعلمين أن يعززوا فخر الطلاب بهوياتهم الوطنية وبتاريخهم العربي مهما كان، وتشجيعهم على الحس النقدي وقراءة التاريخ والمستقبل بأدوات النقد المهنية ولكن دون الشعور بالانكسار من أحداث التاريخ وتحدياته.

ولا يمكن تقبل تقليل البعض من توجهات الدول لتعزيز هويتها الوطنية عبر المناهج الدراسية تحت دعاوى أن الهوية الوطنية بخير وأنها راسخة، قد تكون كذلك ولكن المد الغربي الذي يستهدف الثقافات العربية بشكل خاص مد كبير ومدروس وممنهج ونحتاج إلى تكاتف جماعي من أجل الحفاظ على صمود هوياتنا الوطنية في العالم العربي.

الهوية الوطنية ليست مجرد مسألة ثقافية؛ بل هي أصل استراتيجي قادر على تعزيز قدرة الدول على الصمود في مواجهة الضغوط العالمية والثقافية.

الموت والوجود (أُنطولوجيا الموت)

يعي الموجود البشري حقيقة الموت باعتباره متأصلًا في ماهية وجوده، أي باعتباره موجودًا متجهًا باستمرار نحو الموت؛ وهذا هو الأصل في الوعي بالزمانية والتناهي، وهو سر القلق الوجودي العميق المتأصل في طبيعة الموجود البشري

د. سعيد توفيق

الكلام عن أُنطولوجيا الموت هو كلام عن الموت من حيث هو ظاهرة كلية عامة في الوجود، وليس من حيث هو ظاهرة يمكن أن يعيشها أو يعانيها الفرد في تجربة الحياة. ولا شك في أن الكلام عن الموت بهذا الاعتبار يبدو كلامًا خارج السياق في هذه الآونة التي يموج فيها العالم بأحداث كبرى تؤثر في مجريات الواقع وتستدعي التأمل؛ ولذلك فإن دوائر السياسة والإعلام والصحف تنشغل في هذه الآونة برصد الصراعات والحروب التي لا تهدأ في عالمنا، فضلًا عن رصد وتحليل تبعات عودة الجمهوريين برئاسة ترامب إلى رئاسة الولايات المتحدة الأمريكية الأكثر تأثيرًا في الأوضاع والسياسات العالمية.

ومع ذلك، فإننا في خضم هذه الحقائق والأحداث الواقعية الجسام ننسى أو نتناسى أن الموت يظل هو الحقيقة اليقينية الكبرى، ليس فقط على المستوى الوجودي، وإنما أيضًا على المستوى الواقعي في عالمنا الراهن: فالموت يطل برأسه يوميًا ليحصد الأفراد والجماعات في الصراعات والحروب، حتى باتت مشاهد الموت مألوفة في كل لحظة من لحظات حياتنا اليومية، وكأننا أمام حالة من صناعة الموت بفعل القتل والعدوان، ويكفي أن نشاهد يوميًا آلة القتل الإسرائيلية التي ترتكب مذابح قتل الفلسطينيين وغيرهم. وبذلك فإن حضور الموت الدائم يفرض نفسه علينا ويدعونا إلى تأمله. لنتأمل أولًا معنى الدلالة الأُنطولوجية للموت:

يصف هَيدجر الوجود الإنساني بأنه وجود من أجل الموت أو -على الأدق- وجود متجه نحو الموت Zein zum Tode، وهو لا يعني بذلك أن الموت يمثل نهاية أو نقطة وصول نهائية لمسار الحياة؛ فالموت لا يشبه سقوط ثمرة بلغت تمام نضجها بعد مسار نموها، كما صوره ماركوس أوريليوس: فلو تصورنا الحياة باعتبارها مسارًا، وتساءلنا: أين يقع الموت على هذا المسار؟ فسنجد أن الموت لا يقع عند نقطة محددة من هذا المسار، بل يمكن أن يقع عند أية نقطة من هذا المسار باعتباره إمكانية دائمة كامنة في قلب الوجود. لا يعي الحيوان وغيره من الكائنات الحية هذه الحقيقة؛ لأن الحيوان لا يعرف الموت إلا في اللحظة التي يكون فيها مهددًا بالموت، أما الموجود البشري فإنه يعي حقيقة الموت باعتباره متأصلًا في ماهية وجوده، أي باعتباره موجودًا متجهًا باستمرار نحو الموت؛ وهذا هو الأصل في الوعي بالزمانية والتناهي، وهو أيضًا سر من أسرار القلق الوجودي العميق المتأصل في طبيعة الموجود البشري الذي يعي معنى وجوده.

هذا فحوى ما يريد هيدجر قوله، وهو بلا شك حقيقة يقينية لا مراء فيها. ومع ذلك فإننا لا يمكن أن نكتفي بهذه الحقيقة في فهمنا لماهية الوجود الإنساني: حقًا إننا نعي -أو ينبغي أن نعي- وجودنا باعتبارنا موجودات زمانية متناهية، ولكننا أيضًا لا ينبغي أن نكتفي بفهم وجودنا باعتباره «وجودًا من أجل الموت» أو «وجودًا متجهًا نحو الموت: فنحن، وإن كنا موجودات متناهية، فإننا لم نُوجد بهذا الاعتبار وحده، أعني أننا لم نُوجد لكي نموت، وإنما لكي نبقى، على الأقل إذا كنا نريد أن نحيا كموجودات حقيقية. فما معنى أن نبقى، وعلى أي نحو يمكن أن نبقى؟ من البديهي أن البقاء هنا لا يعني عدم الموت، وإنما يعني البقاء رغم الزوال والتلاشي وفي مواجهته، فمن دون ذلك يصبح الوجود الإنساني أشبه بالوجود الحيواني، أعني يصبح وجودًا متلاشيًا لا يبقى منه شيء في هذا العالم من بعد زواله؛ ولذلك فإننا نصف الحيوان الذي انتهى أجله بأنه «قد نفق»، بينما نصف الموجود البشري الذي انتهى أجله بأنه «قد مات»؛ لأن الموت ليس «نفوقًا»: أو تلاشيًا من الوجود؛ لأن الموجود البشري يمكن أن يظل باقيًا وحاضرًا في الوجود بعد مماته عبر قرون، بل عبر آلاف السنين. فعلى أي نحو يمكن أن يبقى الموجود البشري؟

يبقى الموجود البشري على أنحاء عديدة، من خلال الأفعال التي يقوم بها والأشياء التي يبدعها لتبقى بعد مماته: قد يتمثل ذلك في موته دفاعًا عن مبدأ أو قيمة عليا، وهو ما يتبدى في سير الأبطال والشهداء العظام التي تبقى عبر الأجيال، وفي إبداعات الأفراد وصروح الحضارات ومنجزاتها التي تبقى شاهدة على حضور أصحابها في التاريخ. وربما أمكنني القول في النهاية: إن إبداعات الوجود الإنساني على مستوى الأفراد والأمم تنبع من دافعية أنثروبولوجية عميقة نحو البقاء، من دونها يصبح الوجود الإنساني عابرًا متلاشيًا.

■ د. سعيد توفيق أستاذ علم الجمال والفلسفة المعاصرة بجامعة القاهرة

اسرائيل تفكر بفرض سيادتها على الضفة الغربية

ترامب.. هل يُنهي حروب الشرق الأوسط؟

هل ينتهز ترامب الفرصة الذهبية لتحقيق وعوده بإنهاء الحروب والصراعات ليدخل التاريخ من أوسع أبوابه في ظل فرصته الأخيرة في البيت الأبيض؟ أم يدخل في إطار الإشكالات السياسية ومزاج السياسيين وجماعات الضغط الصهيونية داخل الولايات المتحدة الأمريكية والكيان الإسرائيلي خاصة حكومة نتنياهو المتطرفة؟

عوض بن سعيد باقوير

فاز ترامب بالانتخابات الأمريكية واكتسح كل الولايات المتأرجحة، والتي عادة ما تقرر هوية الفائز، وتسبب عدد من العوامل الموضوعية في هزيمة مرشحة الحزب الديمقراطي كامالا هاريس لعل من أهمها سياسة الرئيس الأمريكي بايدن السلبية تجاه الإبادة الإسرائيلية ضد الشعب الفلسطيني في قطاع غزة، رغم المظاهرات الشعبية الأمريكية خاصة بين طلبة الجامعات، كما أن انسحاب بايدن المتأخر نسبيا من سباق الانتخابات لم يعط هاريس وقتًا أطول في إطار الحملات الانتخابية، كما أن أصوات العرب والمسلمين في ولاية ميتشجين ذهبت للمرشح ترامب ومرشحة حزب الخضر.

كانت هزيمة مدوية للحزب الديمقراطي على صعيد البيت الأبيض والكونجرس حيث هيمن الجمهوريون على مفاصل الدولة الأمريكية، ومن هنا يبرز سؤال مهم بعد فوز ترامب برئاسة الولايات المتحدة الأمريكية الجديد، وهو: هل ينفذ ترامب وعوده الانتخابية والتي من أهمها إنهاء الحروب والصراعات في الشرق الأوسط وأيضا إنهاء الحرب الروسية الأوكرانية؟ هذه تساؤلات لرجل كان في البيت الأبيض لأربع سنوات سابقة وأيضا كان الملف الاقتصادي هو من أهم الملفات التي رجحت كفته في الانتخابات الأمريكية. الوعود الانتخابية شيء والتطبيق على أرض الواقع شيء آخر، ومع ذلك فإن هناك تفاؤلا بأن ترامب قد يرى من مصلحة الولايات المتحدة الأمريكية اقتصاديا واستراتيجيا هو وقف الحروب والتفرغ للاقتصاد والتنمية في الدول النامية، وإنهاء العداء مع إيران وإقامة الدولة الفلسطينية وهذا يعني انتهاء الصراع العربي الإسرائيلي وتدخل منطقة الشرق الأوسط في إطار السلام الشامل والعادل.

إن مهمة ترامب في البيت الأبيض هي المهمة الأخيرة للأربع سنوات القادمة، وهو هنا بعيد عن أي ضغوط داخلية أو خارجية، فرصة كبيرة ليدخل التاريخ الأمريكي والعالمي لأول رئيس أمريكي استطاع إنهاء الصراعات والعداء التاريخي بين العرب والكيان الإسرائيلي، كما أن ترامب وهو يأتي من خلفية اقتصادية أن الحروب والصراعات تستنزف الميزانية الأمريكية، حيث إن الغزو العسكري الأمريكي على أفغانستان والعراق كلف الولايات المتحدة الأمريكية أكثر من خمسة تريليونات دولار.. ترامب دوما يردد الخطأ الفادح الذي ارتكبه الرئيس الأسبق جورج بوش الابن، وعلى ضوء ذلك فإن إنهاء الحروب في الشرق الأوسط سوف يعزز من الاقتصاد الأمريكي والعالمي، ويشهد العالم نموا وازدهارا اقتصاديا وتجاريا وتعاونا أكبر لصالح الشعوب.

إن تاريخ العشرين من يناير ٢٠٢٥ سوف يكون محل ترقب العالم حول سياسات الرئيس المنتخب دونالد ترامب، هل يوفر المناخ السياسي الأمريكي الفرصة الذهبية لترامب لتحقيق وعوده الانتخابية أم تنقلب تلك الوعود إلى مزيد من الانغماس خاصة في فلسطين ولبنان من خلال سياسة الغطرسة لرئيس وزراء الكيان الصهيوني نتنياهو وحكومته المتطرفة؟ هذه تساؤلات لا يمكن الجزم بها إلا بعد تسلم ترامب السلطة في العشرين من شهر يناير القادم.

هناك عامل مهم سوف يساعد ترامب إذا كانت لديه الإرادة السياسية لتنفيذ أهداف حملته الانتخابية وهو أن حزبه الجمهوري يسيطر بالأغلبية على السلطة التشريعية وهي الكونجرس بغرفتيه مجلس الشيوخ ومجلس النواب، وهذه ميزة حيوية لأي رئيس أمريكي من خلال عدم وجود عقبات تشريعية لتمرير سياسات الرئيس الأمريكي. ومن هنا فإن العوامل الموضوعية لتنفيذ وعود ترامب فيما يخص إنهاء الحروب والصراعات في منطقة الشرق الأوسط والحرب الروسية الأوكرانية متوفرة، وهناك عامل مهم وهو أن الصراع الاقتصادي تحديدا مع الصين يحتاج إلى تفرغ الولايات المتحدة الأمريكية اقتصاديا للعملاق الصيني الذي لا يدخل طرفا في أية حروب، وقد ينجح قريبا في الإطاحة بالولايات المتحدة الأمريكية من عرش الاقتصاد العالمي، وهذه مسألة في غاية الأهمية لرجل ذي خلفية اقتصادية، وسوف يحلل الأمور الاستراتيجية من خلال فريقه الجديد في البيت الأبيض من خلال بحث عدد من الملفات المعقدة التي فشلت إدارة بايدن في إيجاد حلول لها، ومنها العدوان الإسرائيلي الهمجي على الشعب الفلسطيني وأيضا ضد الشعب اللبناني، وقد تكبدت الخزينة الأمريكية مليارات الدولارات من دافع الضرائب الأمريكي، وهناك أصوات في الولايات المتحدة الأمريكية تنادي بوقف الدعم اللامحدود للكيان الإسرائيلي على حساب الشعب الأمريكي.

إن فترة الرئيس الأمريكي القادم دونالد ترامب تعد مفصلية في البيت الأبيض وكما أن هناك عوامل موضوعية لتنفيذ وعود ترامب الانتخابية فإن هناك مؤشرات لتخلي ترامب عن وعوده وهذا سوف يسبب إحباطا لملايين الناخبين وأيضا للملايين من الشعوب في المنطقة الذين يتطلعون إلى إقرار السلام الشامل والعادل وإنهاء الحروب والصراعات، التي أنهكت الشعوب ومقدراتها وكرست الكراهية.

ويظل السؤال قائما: هل ينتهز ترامب تلك الفرصة الذهبية ليدخل التاريخ من أوسع أبوابه في ظل فرصته الأخيرة في البيت الأبيض أم يدخل في إطار الإشكالات السياسية ومزاج السياسيين وجماعات الضغط الصهيونية داخل الولايات المتحدة الأمريكية والكيان الإسرائيلي خاصة حكومة نتنياهو المتطرفة؟

■ عوض بن سعيد باقوير صحفي وكاتب سياسي وعضو مجلس الدولة

الآراء المنشورة في صفحات «الرأي» تعبر عن وجهة نظر كتابها ولا تعبر بالضرورة عن رأي الجريدة

للمشاركة: araa@omandaily.om

رباعية القيادة العلمية .. من هنا نبدأ

د. جميلة الهنائية

القيادة العلمية الرصينة ليست مجرد إضافة اختيارية للعملية المعرفية، ولكنها عنصر أساسي في بلورة دور المجتمع العلمي في النمو الاقتصادي والاجتماعي، وتأصيل إنتاج المعرفة لكونه مسعى إنسانيًا عميقًا.

إذا تابعنا التفاعل على حسابات شركة تيسلا موتورز على وسائل التواصل الاجتماعي، وقمنا بمقارنته مع الحراك على حساب إيلون ماسك -المؤسس المساعد لمصانع تيسلا، ومديرها التنفيذي- سنجد أن الجمهور يتفاعل مع قائد الابتكار بشكل مضاعف، وهي طبيعة البشر في كل مكان وزمان، فالمنتج النهائي للابتكار مهما بلغت عظمته إلا أن الاهتمام يتمحور دائمًا حول العقل المبتكر الذي أنتجه، والذي بوسعه أن ينتج ابتكارات أخرى عظيمة ومؤثرة، وهذا الذي جعل من موضوع القيادة والإدارة في العلوم حديث الساعة، ومحور النقاشات الفكرية والفلسفية، ولكن السؤال المهم هو من أين نبدأ في تسخير قوة العلم عبر القيادة الناجحة والمتمكنة؟

قبل ذلك كله، يشهد العالم تغييرات في قدرات التكنولوجيا متعددة الأبعاد، والتي تتمثل في الابتكارات التحويلية، والتقنيات المتقدمة، وبذلك أصبحت القطاعات العلمية والبحثية والابتكارية قطاعات اقتصادية في المقام الأول، وفضلًا عن ذلك، تحتاج هذه القطاعات للقدرات والكفاءات العلمية الضخمة، والاستثمارات الهائلة الموجهة في الإنفاق على البحث العلمي والتطوير التكنولوجي والابتكار، وتعد مخرجات البحوث العلمية من أهم مدخلات صناعة القرارات وصياغة الخطط والسياسات، كما يتمتع المجتمع العلمي بمكانته المميزة مع مجموعة من الاختلافات، والقواسم المشتركة عبر السياقات التنظيمية الأكاديمية منها والصناعية، وفي ريادة الأعمال، وهذا بدوره يفرض ضرورة التركيز بشكل استراتيجي على الإدارة والقيادة العلمية، ورغم عدم وجود فوارق جوهرية في ملفات الإدارة، وموضوعات القيادة في جميع القطاعات، إلا أن القيادة العلمية لها مفاتيحها التي تتلاءم مع طبيعة المجتمع العلمي.

فإذا سألنا أنفسنا عن الصورة النمطية للباحث أو المبتكر، نجد أن الفكرة السائدة التي تعمّقت في أذهاننا هي تلك التي تصور عالمًا في المختبر، ويقوم بالتجارب بمفرده لتحقيق الاختراعات العلمية الخارقة، وهذا التأطير قد ظل عالقًا في التفكير المجتمعي والمؤسسي، ونتجت عنه ثقافة سادت الأوساط الأكاديمية والبحثية التي ظلت لعقود طويلة تنظر إلى الباحثين والمخترعين كأفراد مستقلين، وبأنهم يخوضون تجربة الاكتشافات العلمية وهم مدفوعون ذاتيًا وجوهريًا بالفضول العلمي، والطبيعة الواثقة والموجهة بالضمير نحو سبر أغوار المعرفة لصالح البشرية، وفي السياق نفسه، تبدو عملية إنتاج المعرفة وكأنها مسعى موضوعي خال من العناصر الإنسانية والاجتماعية التي تتطلب الإدارة، وهذا التأطير هو الذي تسبب في تهميش محور الإدارة والقيادة العلمية، وقد بدأت الأوساط الفكرية والفلسفية مؤخرًا في التركيز على أهمية الإدارة في ممارسات المجتمع العلمي، وأن الإنتاج المعرفي يبدأ بإرساء القيادة العلمية.

فقد يكون من الصعب على فرق البحث العلمي الإلمام بجميع الأبعاد الاجتماعية والتنظيمية العديدة للإنتاج المعرفي، فجميع هذه الفرق تضم المختصين بالحقول المعرفية، وهم باحثون قضوا سنوات من حياتهم في دراسة التخصصات العلمية والحقول المعرفية ليصبحوا باحثين أكفاء وناجحين، ولكن قد تنقصهم المهارات الإدارية والقيادية، فإما أن تكون الدراسة لا تتضمن تخصصات فرعية في الإدارة، أو أن الدورات القصيرة في القيادة التي انضموا إليها تنطبق عليها المقولة الإدارية «ناقصة في أفضل الأحوال، وغائبة في أسوأ الأحوال»، وهذا ما يفرض أهمية اكتشاف وبناء مهارات القيادة والإدارة التي تناسب العمل المعرفي والتخصصي، وبذلك فإن المهارات المعرفية هي أولى رباعية القيادة العلمية.

وكما لا يمكن فصل العملية المعرفية عن الدوائر المؤسسية الأخرى، مثل القطاعات المانحة للتمويل، والقطاعات الإنتاجية، وعالم الأعمال، والمجتمع، فإن المهارات الاجتماعية تشكل أهمية بالغة مع طبيعة العمل البحثي والابتكاري المعقدة والإبداعية في آن واحد، إذ يشكل رأس المال الاجتماعي البعد الثاني من رباعية القيادة العلمية، وخاصة لكون عملية إدارة ممارسات المجتمع البحثي والابتكاري هي تفاعلية بين حاملي المعرفة، ومنتجي التقانة، والمستفيدين منها، والممولين لها، وطلبة العلم، مما يضع على القيادة العلمية أعباء كثيرة مقارنةً بالقيادة الإدارية، ويستوجب إرساء نماذج الممارسات والقيادة التي تأخذ في الاعتبار خلق مناخات عمل تراعي أخلاقيات البحث العلمي والابتكار، وتزويد الباحثين والعلماء والمبتكرين بمهارات اتصال تمكنهم من نقل الأفكار المعقدة بفعالية إلى الفئات غير المتخصصة، وهي مهارة حيوية في عالم اليوم وللمستقبل، إذ يتوجب على المجتمع العلمي التواصل الفعال مع صناعي السياسات، ووسائل الإعلام، والمجتمع لتعزيز بناء الشراكات الاستراتيجية القادرة على استقطاب التمويل، وزيادة الوعي بالقضايا العلمية، وبناء الثقة بأهمية المعرفة والعلوم في معالجة التحديات المعقدة بصورة تتماشى مع القيم والاحتياجات المجتمعية، وإبراز دور المخرجات البحثية والمعرفية في دعم اتخاذ قرارات أكثر استنارة، وأكثر فاعلية على إحداث الأثر المنشود.

لقد أصبحت طبيعة البحث العلمي والابتكار أكثر تعددًا للتخصصات، وتكاملًا مع المؤسسات والقطاعات، مما يستوجب الفهم الواعي بأهمية المهارات التنفيذية التي تمثل البعد الثالث من رباعية القيادة العلمية، فبناء فرق التطوير التقني، وإدارة التمويل البحثي، وتتبع ديناميكيات المهام البحثية، والتقريب بين وجهات النظر والمهارات والخبرات المتنوعة، وتحري المرونة والكفاءة في التعامل مع تعقيدات التمويل، والامتثال للحوكمة المؤسسية هي في صميم تنفيذ المشروعات البحثية والابتكارية، ومع تنامي دور الباحثين والعلماء في دعم التوجهات الاستراتيجية بعيدة المدى، فقد أصبحت القيادة العلمية في أمس الحاجة إلى مهارات التفكير الاستراتيجي، وهنا يأتي البعد الاستراتيجي لتكتمل رباعية القيادة العلمية، إذ تعد العقلية الاستراتيجية ضرورية في دعم المبادرات التي لديها القدرة على تحويل المجالات العلمية إلى فرص اقتصادية واجتماعية، مع استشراف الاتجاهات المستقبلية، وتحديد فرص الابتكار، والمساهمة في تشكيل الأجندة العلمية.

إن القيادة العلمية الرصينة ليست مجرد إضافة اختيارية للعملية المعرفية، ولكنها عنصر أساسي في بلورة دور المجتمع العلمي في النمو الاقتصادي والاجتماعي، وتأصيل إنتاج المعرفة لكونه مسعى إنسانيًا عميقًا يبدأ بإرساء ركائز قيادية تتكامل فيها المهارات المعرفية، والذكاء الاجتماعي، وكفاءة العمل التنفيذي، والحس الاستراتيجي القادر على إتاحة مزيج فريد من الدقة المعرفية، والفكر الإبداعي، وروح التعاون والتكامل، حيث تتميز البيئة المهنية للعمل البحثي والابتكاري بكونها معقدة ومتعددة الأوجه ومتطلبة، من حيث ترسيخ الثقافة، وتنمية الباحثين للانتقال بسلاسة بين الأبعاد الاجتماعية والتنظيمية للممارسات العلمية بما يساهم في تعزيز جودة الإنتاج المعرفي.

■ **د. جميلة الهنائية** باحثة في سياسات العلوم والتكنولوجيا والابتكار

ترامب .. وإغراء زعامة الرجل القوي

وضع الناخبون الأمريكيون الساخطون الآن ثقتهم في زعيم يعتبر نفسه قويًا. وخلال الأعوام الأربعة القادمة سيكتشفون ما إذا كانت عودة ترامب استجابة لصلاتهم أم أنها حلم مفزع في منامهم ويقظتهم.

جيديون راكمان
ترجمة - قاسم مكي

ترامب سيخلده التاريخ كونه قائدًا تاريخيًا حقا. هذا ليس تقييمًا أخلاقيًا له. إنه ببساطة إقرار بحجم إنجازه في إعادة تشكيل السياسة الأمريكية تماما.

ترامب مثله مثل فرانكلين روزفلت أو رونالد ريجان لم يفُز بإعادة انتخابه فقط ولكنه أيضا جاء بتحولات جذرية في السياسات والأيديولوجيا والمشهد السياسي. ولسوء الحظ أحدث أيضا تغييرا عميقا في الأعراف السياسية بتبني نظريات المؤامرة ورفض القبول بخسارته الانتخابات الرئاسية في عام ٢٠٢٠.

لقد اتضح أن اتهام ترامب بأنه تهديد للديمقراطية ليس تلك الحجة الحاسمة التي تخيلها الديمقراطيون. ويمكن أن يكون ذلك ببساطة لأن الأمريكيين لم يقتنعوا بها. لكن هنالك أيضًا أدلة على وجود رغبة قوية في زعامة الرجل القوي في الولايات المتحدة. أوضحَ استطلاعٌ أجراه مركز «بيو» للأبحاث في وقت مبكر من هذا العام أن ٣٢٪ من الأمريكيين يعتقدون أن من الجيّد وجود زعيم قوي يستطيع أن يحكم دون قيود من المحاكم أو الجهاز التشريعي. ووجد استطلاع آخر في العام الماضي أن ٣٨٪ من الأمريكيين و٤٨٪ من الجمهوريين يعتقدون أن الولايات المتحدة تحتاج إلى قائد على استعداد «لتحطيم بعض القواعد إذا كان ذلك هو السبيل لوضع الأمور في نصابها». الحدس السياسي الذي أوحى لترامب بأن أمريكيين عديدين ربما يريدون زعيما قويا شجعه أيضا على التخلي عن عقود من المواقف الأرثوذكسية الجمهورية والريجانية (المواقف الصحيحة والمستقيمة في نظر الجمهوريين وإدارة ريجان- المترجم) تجاه سلسلة من القضايا التي تمتد من حرية التجارة وإلى الدفاع عن الديمقراطية حول العالم.

حتى مجيء ترامب إلى المشهد السياسي كان الاعتقاد السائد أن الحمائية عبء انتخابي ويدافع عنها فقط الفاشلون والخارجون عن المألوف من أمثال بات بوكانان. ترامب الذي يقول: إن الكلمة التي يفضلها هي الرسم (الجمركي) أثبت عمليًا أن الأمريكيين على استعداد للقبول بالسياسات الحمائية (السياسات الحمائية هي التي تضع قيودا على التجارة مع العالم الخارجي من أجل حماية الصناعات المحلية - المترجم). والدليل على نجاحه في قلب عقود من الأرثوذكسية هو أن إدارة بايدن لم تلغ الرسوم التي فرضها ترامب إبان رئاسته.كما قطع ترامب مع المحافظين الجدد الذين قدسوا ذكرى رونالد ريجان وناصروا تعزيز الديمقراطية حول العالم. وبعد عقود من الحرب في أفغانستان والعراق ثبت أن هذا أيضا كان قرارا سياسيا حصيفا. فقد كشفت الأبحاث الأكاديمية أن أجزاء الولايات المتحدة التي كانت أعداد الخسائر العسكرية فيها أعلى من المتوسط بدا من المرجَّح وبقدر مؤثر أن تؤيد ترامب.

خلال سنوات إدارة بوش كانت الفكرة السائدة أن الجمهوريين سيخسرون أصوات الناخبين الأمريكيين من أصول إسبانية إذا بدا أنهم يبالغون في عدائهم للهجرة. لكن ترامب أثبت أن ذلك غير صحيح.

الأيديولوجية التي يعتنقها ترامب هي في بعض الجوانب «ريجانية معكوسة»، ففي حين دافع ريجان عن حرية التجارة ومواجهة الاتحاد السوفييتي يقف ترامب إلى جانب الحمائية والتعامل الإيجابي مع روسيا بوتين. وتفاؤل ريجان المشرق إزاء الولايات المتحدة يتباين مع تشاؤم ترامب القاتم بتدهورها. وفي حين كان ريجان لبقًا ولطيفًا إلا أن ترامب جلف ومثير للمخاوف (بأقواله وأفعاله).

إحدى السياسات الريجانية التي يدافع عنها ترامب ويروّج لها باستمرار هي الالتزام بخفض الضرائب ورفع القيود الحكومية على النشاط الاقتصادي. وربما ليس صدفة أن ذلك هو عنصر «الريجانية» الذي يحظى بأعظم تقدير من كبار القوم في قطاعي المال والتقنية والذين يموّلون الحملات السياسية.

منذ أول إعلان له بالترشح للرئاسة في عام ٢٠١٥ تحدى ترامب أعراف السلوك السياسي بطرائق قادت إلى الكثير من التنبؤات الخاطئة بأن حياته السياسية مصيرها الفشل. لقد استهزأ برفاقه الجمهوريين وتنمّر عليهم وسخر من ذوي الاحتياجات الخاصة وأطلق تعليقات بذيئة عن النساء وحاول إلغاء نتيجة الانتخابات الرئاسية (في عام ٢٠٢٠). لكن أيا من ذلك لم يكن كافيًا للقضاء عليه. بل في الحقيقة تعليقاته المنتهكة للتابوهات (المحرمات) ربما كانت في صالحه.

خلال السنوات الثماني الماضية استولى ترامب على الحزب الجمهوري وحوله إلى أداته الشخصية. وأولئك الجمهوريون الذين لم يكن بمقدورهم هضم سياساته أو أسلوبه من أمثال ميت رومني وبول رايان وليز شيني إما تركوا السياسة أو جرى تهميشهم. والجمهوريون الآخرون الذين سبق لهم أن عارضوه اعتذروا له. فجيمس ديفيد فانس نائب الرئيس المنتخب سبق له أن كتب على تويتر تغريدة جاء فيها «رفاقنا المسيحيين. الناسُ يراقبوننا (ويحكمون على صدقيتنا في التمسك بقيمنا المسيحية) عندما نلتمس العذر (لأفعال وأقوال) هذا الرجل». واختتمها بقوله «فليعيننا الرب». فانس اعتذر لاحقا. ليس لأحد آخر ولكن لترامب.

سيُعتبر فوز ترامب على كامالا هاريس دليلا على أن أجندة ماغا (لنجعل أمريكا عظيمة مرة أخرى) تبنتها الولايات المتحدة بأجمعها وليس فقط الحزب الجمهوري. ومن المرجح أن يطالب أتباعه بالإسراع في تنفيذ اللائحة الكاملة لسياسات «ماغا» سواء كان ذلك الترحيل الجماعي للمهاجرين غير الشرعيين أو خفض الضرائب أو تطهير «الدولة العميقة».

وفي حين لا يمكن إنكار نجاح ترامب السياسي سيكون من الخطأ المبالغة في تفسير التفويض الذي حصل عليه. فهنالك حاليا مزاج قوى معاد للحكومات القائمة في أرجاء الغرب مع عدم رضا الناخبين عنَ تعاملها مع التضخم والهجرة والتغير الثقافي. ذلك المزاج المعادي للقادة الحاليين شهد إقصاء حزب المحافظين من السلطة في بريطانيا وخسارة إيمانويل ماكرون أغلبيته في فرنسا والآن انهيار الحكومة الألمانية. أيضًا الانتخابات الأخيرة في الولايات المتحدة هي الثالثة التي يخسرها الحزب الحاكم.

وضع الناخبون الأمريكيون الساخطون الآن ثقتهم في زعيم يعتبر نفسه قويا. وخلال الأعوام الأربعة القادمة سيكتشفون ما إذا كانت عودة ترامب استجابة لصلاتهم أم أنها حلم مفزع في منامهم ويقظتهم.

■ **جيديون راكمان** كبير معلقي الشؤون الخارجية بصحيفة الفاينانشال تايمز

■■ الترجمة خاصة لـ«عُمان»

قانون الإعلام الجديد .. قراءة أولية

القراءة الأولية لقانون الإعلام الجديد في عُمان تؤكد أننا أمام قانون إعلام عصري جامع وشامل، يمكن أن يشكل نقلة نوعية في مسيرة الإعلام العُماني خاصة في هذه المرحلة التي تشهد دخول أجيال جديدة إلى ساحة العمل الإعلامي، ودخول مئات الآلاف من الشباب إلى سوق استهلاك وسائل ومنصات الإعلام باحتياجات جديدة ورغبات متجددة.

أ.د. حسني محمد نصر

يبقى تنظيم الإعلام أحد أهم أركان بناء المجتمعات الحديثة التي تسعى إلى توظيف كافة الإمكانات والثروات الاتصالية المتاحة والاستفادة منها، في إطار سعيها نحو الوصول إلى التنمية الشاملة وتحقيق رؤاها المستقبلية. في عالم يشهد تغيرات تكنولوجية سريعة ومتتالية منذ مطلع الألفية الثالثة، وعلى مدى سنوات ظل الإعلام العُماني يعمل في ظل قانون يعود إصداره إلى ما قبل أربعين عاما من الآن، إلى أن صدر هذا الأسبوع قانون الإعلام الجديد الذي طال انتظاره. يؤرخ هذا القانون لفترة جديدة في التشريع الإعلامي في سلطنة عُمان الذي يعود إلى بدايات النهضة المباركة وتحديدًا إلى عام ١٩٧٥، وليفتح المجال واسعًا أمام ظهور المزيد من المنصات الإعلامية التي تقدم خدمات إعلامية متميزة لمواطني الدولة والمقيمين فيها، وتحقق السيادة الوطنية على كل ما يبث من أخبار وآراء وأفكار سواء من الداخل أو الخارج، كخطوة ضرورية لتحقيق الأمن الإعلامي.ودون الدخول في تفاصيل جزئية كثيرة، فإنني أتوقف في هذه القراءة الأولية للقانون الجديد عند الجوانب الإيجابية التي جاء بها دون التوقف أمام بعض المسائل الخلافية التي ليس مجالها مقالات الصحف.

بادئ ذي بدء، يمكن القول إن القانون الجديد جاء جامعًا وشاملًا لكل أشكال وأنماط الإنتاج الإعلامي والفني، ومواكبًا للتقنيات الجديدة التي أتاحت للمواطن الفرد أن يكون مواطنًا صحفيًا ولو لبعض الوقت يستطيع أن ينشر الأخبار والآراء عبر المنصات المختلفة وعلى حساباته الخاصة على شبكات التواصل الاجتماعي. الشمول الذي يتميز به القانون الجديد لا يقتصر فقط على الجمع بين مؤسسات الإنتاج الإعلامي التقليدية والجديدة ولكن أيضا في الجمع بين الأنشطة التي تقوم بها وسائل الإعلام المعروفة من صحف ومحطات إذاعية وتلفزيونية ووكالات أنباء ودور نشر وشركات الدعاية والإعلان والمواقع والحسابات الإخبارية، وبين الأنشطة الإعلامية التي تمارسها وحدات الجهاز الإداري للدولة وغيرها من الأشخاص الاعتبارية العامة التي تسري عليها أحكام القانون الجديد، وإن كان قد استثناها من الحصول على ترخيص من وزارة الإعلام للقيام بهذه الأنشطة مع التزامها فقط بإخطار الوزارة. ويفتح هذا الاستثناء، في تقديري، المجال واسعًا أمام هذه الوحدات لزيادة وتنويع أنشطتها الإعلامية، وهو ما يصب في النهاية في صالح الحراك الإعلامي المتوقع في المجتمع العُماني بعد صدور هذا القانون.ويُحسب للقانون الجديد أنه يجمع للمرة الأولى بين متفرقات العمل الإعلامي التي كانت متناثرة في قوانين أخرى. فبعد أن ألغت المادة الثالثة منه ثلاثة قوانين، هي قانون المطبوعات والنشر لعام ١٩٨٤، وقانون الرقابة على المصنفات الفنية لعام ١٩٩٧، وقانون المنشآت الخاصة للإذاعة والتلفزيون لعام ٢٠٠٤، نص القانون الجديد في مادته الثانية على أن أحكامه «تسري على جميع الأنشطة الاتصالية التي تتم في الدولة بشكل كلي أو جزئي وبشكل دائم أو مؤقت»، وخصص فصل مستقلًا للمطبوعات (الفصل الخامس)، وفصلًا للمصنفات الفنية (الفصل السادس).

يستحق قانون الإعلام الجديد إذن أن نحتفي به خاصة أنه يأتي بعد سنوات طويلة من صدور القانون السابق، لأسباب كثيرة لعل أهمها التغيرات الكبيرة التي شهدتها البيئة الإعلامية العالمية والمحلية من جانب، والتغيرات الجذرية على مستوى الوسائل والوسائط والمنصات وكذلك على مستوى الجمهور ووظائف الإعلام في المجتمع من جانب آخر. هذا الاحتفاء لا يجب أن يقتصر على الإعلاميين وأساتذة وطلاب الإعلام فقط، ويجب أن يمتد ليشمل النخب الثقافية في المجتمع، خاصة أن القانون يتناول أيضًا المطبوعات والمصنفات الفنية، كما أنه يجب ألا يقتصر على الإشادة ببعض المواد التي تبعث على التفاؤل طالما أن الهدف الأسمى من هذا التشريع المهم هو تعبيد طريق المستقبل أمام الإعلام العُماني.

في تقديري أن أهم ما جاء به القانون الجديد هو النص صراحة في مادته الثالثة على كفالة «حرية الإعلام»، وتفصيل أركان هذه الحرية في ٦ حريات وحقوق، تتوافق مع العهود الدولية في هذا المجال، وهي «حرية الرأي والتعبير باستخدام وسائل الإعلام، وحق الأشخاص الطبيعيين والاعتباريين في ممارسة الأنشطة الإعلامية، وحقهم أيضا في الحصول على المعلومات وتداولها بطرق مشروعة، وحظر الرقابة المسبقة على ممارسة الأنشطة الإعلامية، بالإضافة إلى الحق في الاستفادة من وسائل الإعلام المختلفة، والحق في تلقي الرسائل المعرفية والإعلامية.

ويمكن القول إن مواد القانون، التي بلغت ٦٠ مادة وتقع في سبعة فصول، تتوافق إلى حد كبير مع النص الخاص والمفصل بحرية الإعلام، خاصة ما يتعلق منها بمحظورات النشر التي تقلصت في المادة الرابعة لتقتصر على «الإعلانات التي تتنافى مع الآداب العامة أو التي تهدف إلى تضليل الجمهور، وكل ما يتعلق بالتحقيقات والمحاكمات ما لم يكن النشر بناءً على حكم قضائي نهائي، والأخبار أو البيانات أو المعلومات التي تصدر وزارة الإعلام توجيها بحظر النشر فيها».

وإذا كان القانون قد قلّص إلى حد كبير ما نطلق عليه «الواجبات السلبية»، ونعني بها محظورات النشر (ثلاثة محظورات فقط) بعد أن كان القانون السابق يفرد لها عشر مواد كاملة، فإنه استعاض عن ذلك بتحديد الواجبات الإيجابية التي يجب أن يقوم بها الإعلام في المادة السادسة، لتشمل واجبات وطنية عامة على ممارسي الأنشطة الإعلامية الالتزام بها، مثل «أداء الرسالة الإعلامية بموضوعية وصدق، وتقديم الأحداث بحيادية تامة ومناقشة قضايا المجتمع بما يعكس تعدد وتنوع الآراء والأفكار شريطة نسبة تلك الآراء والأفكار إلى أصحابها، والعمل على إبراز التاريخ والحضارة العمانية والتراث والثقافة والفنون العُمانية، وإبراز التنمية الشاملة في الدولة، وتعزيز قيم المواطنة والانتماء، وتشجيع مواهب وإبداعات الشباب، ومواكبة التطور الفكري والعلمي، ونشر وبث التصريحات الرسمية والبلاغات التي تطلب وزارة الإعلام نشرها».

هذه الواجبات الإيجابية التي يفرضها القانون على ممارسي الأنشطة الإعلامية تبدو شديدة العمومية وغير قابلة للقياس، خاصة أن القانون لم يفرض أي عقوبات على من لا يلتزم بمراعاة هذه الواجبات، وإن كانت تصب في فكرة استمرار الالتزام بالدور التنموي التي أخلص الإعلام العُماني وما زال في أدائه له على مدار تاريخه.

بقي أن نشير إلى نقطة أخرى مضيئة في القانون الجديد للإعلام قد تكون لها تبعاتها الإيجابية على مجمل الأوضاع الإعلامية في سلطنة عُمان، وهي حظر الرقابة «المسبقة» على ممارسة الأنشطة الإعلامية التي وردت ضمن مكونات حرية الإعلام التي يكفلها القانون. هذا النص المهم يمكن أن يحسن إلى حد كبير تصنيف عُمان في مؤشرات حرية الصحافة في التقارير الدولية، وهوَ أمرٌ متوقع بعد صدور القانون الجديد بوجه عام.

إن القراءة الأولية لقانون الإعلام الجديد في عُمان تؤكد أننا أمام قانون إعلام عصري جامع وشامل، يمكن أن يشكل نقلة نوعية في مسيرة الإعلام العُماني خاصة في هذه المرحلة التي تشهد دخول أجيال جديدة إلى ساحة العمل الإعلامي، ودخول مئات الآلاف من الشباب إلى سوق استهلاك وسائل ومنصات الإعلام باحتياجات جديدة ورغبات متجددة. ويبقى الأمر مرهونًا بمدى دقة تطبيق هذا القانون والتسهيلات التي يمكن أن تتضمنها اللائحة التنفيذية للقانون، خاصة فيما يتعلق بإنشاء المنصات الإعلامية الجديدة التقليدية منها والجديدة.

■ **أ.د. حسني محمد نصر** أكاديمي في قسم الإعلام بجامعة السلطان قابوس

الآراء المنشورة في صفحات «الرأي» تعبر عن وجهة نظر كتابها ولا تعبر بالضرورة عن رأي الجريدة
للمشاركة: araa@omandaily.om

سبيطلة والمراجعات المعرفية الإنسانية

بدر العبري

سبيطلة تلك المدينة التونسية الموغلة في القدم بتراثها الروماني والبيزنطي، وما يشمله من معابد وكنائس ومقابر وحمامات وأعمدة ومسرح ما زال صامدا حتى اليوم، كما ما زالت تحتفظ بآثار الحضارات النوميدية والرومانية والبيزنطية، فضلا عن الإسلامية لاحقا، وهي اليوم تتبع ولاية القصرين في وسط غرب تونس، والقصرين ذاتها تحمل آثارا لها عراقتها، وتحتفظ بشواهد تراثية رومانية وبيزنطية، تجد فيها الأقواس العالية، والأضرحة والمسارح والحمامات وغيرها.

المسافة من تونس إلى سبيطلة قرابة ثلاثمائة كيلومتر، فتحتاج من أربع إلى خمس ساعات لتصل إليها برا، حيث تونس توقفت قليلا في نهضتها الطرقية، والعديد منها ما زال يعود إلى عهد الحبيب بورقيبة (ت: ٢٠٠٠م)، وشيء من بعده، ومع هذا تجد إصلاحات في أماكن مختلفة، بيد أنها اليوم تعيش حالة من التعافي والإحياء والاستقرار الأمني والسياسي بعد أحداث الربيع العربي، فسبيطلة ذاتها تبعد حوالي ساعة واحدة فقط من سيدي بوزيد والتي انطلقت منها أحداث الربيع العربي.

ومع هذا، وأنت تتأمل في طريقك تدرك حقا معنى «تونس الخضراء»، هناك ترى أشجار الزيتون، وتشاهد الجبال والسهول متزينة بالثوب الأخضر، وترى الناس كبارا وصغارا، نساء ورجالا في الأسواق طول الطريق يسعون في طلب الرزق، ويحملون طيبة وتواضعا وخلقا في تعاملهم مع الغريب، كما ترى ألوانا مختلفة من الناس فردانيون بطبعهم، لا يشتغلون بالآخر سلبا، فلكل له قناعاته وحرياته، وهذا تطبعوا عليه، وصارت ثقافة في مدنهم وقراهم، وعند كبارهم وصغارهم. للأسف -وهذه أشرت إليها في أكثر من مناسبة- أن نجد الهجرات السياحية إلى عوالم أخرى أقل جمالا وطبيعة خلابة وأثرية في أجزاء من العالم من قبل أبناء العروبة أنفسهم، بينما هناك جنان في عالمنا العربي، وشواهد أثرية موغلة في القدم والعراقة، لا يكاد يُلتفت إليها أو يُهتم بها، ولا تملك أدنى المقومات السياحية، والتي تساهم في إحياء الوطن العربي ككل، ثم ما زالت خطابات السياسيين في عالمنا العربي في جملتها في قممنا المتناثرة تكرر ذات البيانات، بينما لا نجد حضور الجانب الإحيائي للوطن والإنسان العربي حاضرا بصورة جدية وعملية، بما في ذلك الإحياء السياحي.

لهذا حاولت سبيطلة بإمكاناتها البسيطة أن تغير هذه النظرة، انطلاقا من رؤية المعهد العالي للدراسات التطبيقية في الإنسانيات التابع لجامع القيروان، والذي مقره سبيطلة ذاتها، وهنا من خلال استغلال المعابد الأثرية الرومانية ذاتها ليس في السياحة العامة في هذه المرة، ولكن في السياحة المعرفية من خلال ندوة المدينة السنوية، والتي غايتها مناقشة مفردة الإنسان وحقه في الإحياء، ومن الإحياء إحياء الإنسان العربي، أيا كان قطره ودينه وتوجهه، لبعث روح الحاضر وليس العيش في الماضي، وروح البناء والسلم وليس الصراع والهدم، وروح النقد والمراجعة، وليس التعصب والجمود.

> **لا يمكن تحقّق التّأويل دون توفر مساحة من حريّة التّعبير، ليس كمناخ يشعر فيه الباحث بالاطمئنان، ولكن كمفردات دقيقة لها دقتها التّعبيريّة في البحث والتّأويل، وإلّا ستكون مجرد انطباعات هامشيّة، أو إسقاطات مسبقة، أو قراءات هزيلة**

«ندوة المدينة» في الوقت ذاته لم ترد أن تجعل ذاتها ندوة سلطة، غايتها أن تمجد حكومة أو سياسة ما، فهنا لا شيء يمجد إلا العلم والمعرفة، وليست ندوة رسمية صورية، يستدعى لها شخوص لاعتبارات منصبية، يقدمون أوراقا قد تكتب لهم، أو ينتحلون بعضها، أو لا يهتمون بها فتظهر ركيكة، فهي ندوة مفتوحة للباحثين في العالم العربي وفي المهجر، يتقدم لها من يملك مرتبة منصبية ومن هو دون ذلك، كما يتقدم لها أساتذة الجامعات وطلابها معا، والحكم أن تدخل البحوث لجنة التحكيم، والتي يشارك في تحكيمها ما لا يقل عن أربعين محكما من تونس وغيرها، فقد يُقبل بحث طالب ويُرفض بحث أستاذه، فالعبرة بالمادة المقدمة وليس بالاعتبارات الثانوية، كما أن للباحث سقفه المفتوح في طرح رؤيته بلا قيود، فلا توجد قيود سياسية أو دينية أو اجتماعية في طرح الفكرة والمعرفة، سواء في كتابة البحث وتقديمه، أو في طرح ملخصه، ما دام بحثا معرفيا ومنهجيا، لهذا تجد في الندوة ألوانا مختلفة من الناس، من ذات اليمين وذات اليسار، وحدتهم روح المعرفة والعقل والنقد والتثاقف، فلا تعصب لفكرة، ولا صراخ لأجل رأي، فلك كغيرك حق النقد والتعبير بكل حرية ومحبة.

ركزت «ندوة المدينة» في سنواتها الأربع الماضية منذ انطلاقها عام ٢٠٢١م حتى ٢٠٢٤م على الإنسان، بدءا من الإنسان واللغات بين الهوية والتعليمية، ثم الإنسان والأديان، ثم الإنسان والتأويل، وأخيرا الإنسان والتعبير، والجميع متلازم، ويعطي صورة معرفية عامة عن الإنسان، من خلال ذاتيته، أو من خلال انتماءاته وهوياته، والمتشكلة في لغاته وأديانه ومذاهبه وتوجهاته وعاداته وتقاليده، والتي تجمعها ذات مشتركة، ينتج عنها السلم والإحياء والبناء، ومع هذا الإنسان غير منفصل عن ماضيه، فهو يحمل نصوصا مقدسة، وتراثا إنسانيا معرفيا، لهذا يأتي التأويل وإعادة مناهج القراءة والتفكير، لنعيش الواقع بروح الواقع دون الانفصال عن الماضي، فالتراث الإنساني متراكم ومترابط ومرتبط بظرفياته، لهذا تأتي أهمية التأويل، ولكن لا يمكن تحقق التأويل دون توفر مساحة من حرية التعبير، ليس كمناخ يشعر فيه الباحث بالاطمئنان، ولكن كمفردات دقيقة لها دقتها التعبيرية في البحث والتأويل، وإلا ستكون مجرد انطباعات هامشية، أو إسقاطات مسبقة، أو قراءات هزيلة.

حاولت الندوة أن تنفتح على المعارف الإنسانية المعاصرة، وأن تستفيد من الأدوات النقدية العقلية واللغوية واللسانية والفلسفية وغيرها، وأن تنفتح على جميع الثقافات واللغات، فبجانب العربية وهي الأغلب، هناك بحوث بالإنجليزية والفرنسية والإسبانية والإيطالية، كما أن هناك باحثين من العديد من الأقطار العربية بمختلف توجهاتهم، ومنهم من خارجها، لهذا نحن كما نسعد أن يكون في وطننا العربي، وفي منطقة نائية من تونس مثل هذه الندوات المحكمة، حيث كتابها المحكم والذي يحوي هذه البحوث العميقة يكون حاضرا قبل انعقاد ندوتها، رغم إمكاناتهم المحدودة، كما يكون حاضرا في الجامعات والمعارض الدولية، لتصبح ندوة المدينة من أهم الندوات المعرفية في تونس اليوم على الأقل؛ عليه أرجو مثل هذه التجارب أن تكون حاضرة في وطننا العربي، بدلا من ضخ الأموال في أوراق هزيلة، فليست العبرة بكثرة الشخوص، وإنما العبرة بجودة المادة المقدمة، كما ينبغي أن نستفيد من أهمية وجود فضاءات معرفية حرة بعيدا عن القيود الخارجية، فالمعرفة النقدية إذا حدت هزلت وربما تموت مبكرا.

■ **بدر العبري** كاتب مهتم بقضايا التقارب والتفاهم ومؤلف كتاب «فقه التطرف»

تجاهلت هاريس غضب الناخبين بسبب غزة فدفع الديمقراطيون الثمن غاليا

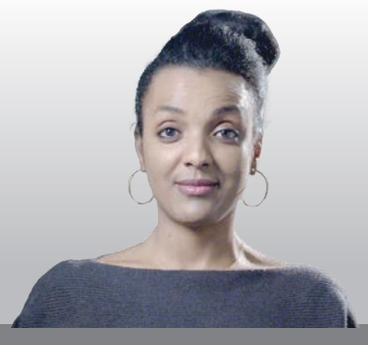

نسرين مالك
ترجمة: أحمد شافعي

الفراغ الأخلاقي الذي سمح للديمقراطيين في نهاية المطاف باستمرار المذابح في غزة هو نفسه الذي يمنعهم من رؤية الناخبين بوصفهم كائنات أخلاقية

كان يمكن أن أتشكك في تحليلات ما بعد الانتخابات في غداة النتيجة التي وصفت بالصادمة. فأنماط التصويت في كلا الجانبين في هذه المرحلة أقرب إلى اختبار رورشاخ الذي يرى الناس فيه ما هم راغبون في رؤيته. وما أطرحه هنا هو مزيج من الغريزة والتكهن (وأكاد أسمعكم تقولون: وما الجديد؟). لكن كلا الغريزة والتكهن قائم على عامل معين لا يمثل صدمة، وذهبت التنبؤات من قبل إلى أنه قد يضير بحملة كامالا. فبوسعنا أن نكون على يقين من أن الديمقراطيين خسروا الناخبين بسبب غزة. والأرقام مذهلة. وثمة يقين آخر هو أن الناخبين سيبقون غير مسموعي الصوت.

في ديربورن بولاية ميشيجان حيث توجد أكبر أغلبية عربية في مدينة أمريكية، فاز جو بايدن سنة ٢٠٢٠ بقرابة ٧٠٪ من الأصوات وتشير أولى الإحصاءات إلى أن هاريس حصلت على شيء من قبيل ٤٠٪ من الأصوات. أثيرت المخاوف من الحرب بصوت جهير ومحدد، فلم تكتف هاريس بتجاهل هذه الأصوات وعزلها، ولكن حملتها بعثت أيضا بيل كلينتن لإسكات تلك الأصوات. ولم تزر هاريس المدينة مطلقا. لكن خمنوا من الذي زارها؟ صحيح، هو دونالد ترامب. وها هو قد فاز في ديربورن وبميشيجان كلها.

قالت ناخبة أعطت صوتها لترامب «حتى لو أن احتمال استمراره في هذه الإبادة يبلغ ٩٩٪، سأقبل بمخاطر ونسبة الـ١٪ بأنه قد يوقفها، في مقابل احتمال بنسبة ١٠٠٪ بأن الإبادة سوف تستمر في ظل حكم هاريس».

يوجز هذا القول ببراعة الإحساس بانسداد الطريق السياسي، وهو الإحساس الذي تكون على مدار العام الماضي. لقد وعد الديمقراطيون بتحقيق الاستقرار وحماية الوضع القائم المهدد أمام خصم متقلب، ولكن مع هذا الوعد بالاستمرارية جاء اليقين بأن شيئا لن يتغير. ولكن بالنسبة للحرب في غزة ولبنان، لم يكن عدم تغير أي شيء خيارا مطروحا.

لقد تسببت أحداث فلسطين والشرق الأوسط الأوسع على مدى ثلاثة عشر شهرا متصلة في يأس واغتراب. فأولا، هناك الأثر النفسي للصور ومقاطع الفيديو التي تصوّر القتل، وقتل الأطفال في المقام الأكبر. وليس الموت وحده، ولكن طبيعته؛ إذ يتعرّض آلاف البشر للتشوّه والتمزق والدفن تحت الأنقاض، وتُجمع أشلاؤهم في أكياس لتدفن. ولسنا مهيأين لاستيعاب مثل هذا الرعب دونما تعرّض لصدمات معنوية عميقة. ذلك أمر يتغير بسببه البشر.

أضف إلى ذلك الطريقة التي استجاب بها الديمقراطيون والمؤسسة الليبرالية بصفة عامة لهذه الصدمة وهذا الغضب. فلم يسمحوا للأمريكيين الفلسطينيين بالحديث في المؤتمر الوطني للحزب الديمقراطي في أغسطس. وتفككت مجموعة (نساء مسلمات من أجل هاريس) فور إنكار فرصة الحديث في المؤتمر. ونشرت جماعات أخرى -من قبيل (اتحاد عمال السيارات) الذي كان قد أيّد هاريس بالفعل- اعتراضات قوية. واتهم كبار الديمقراطيين من أمثال نانسي بيلوسي المظاهرات الشعبية بوصمة «الارتباط بروسيا». كما اتهمت منابر الإعلام الليبرالي الطلبة في شتى الجامعات بمعاداة السامية، ثم تعرّضت مظاهراتهم ومخيماتهم لاقتحام من الشرطة التي قامت باعتقالهم.

وفي كل من استمرار القتل والتطهير العرقي، ورفض القيام بأي شيء حيال ذلك اللهم إلا التعبير في أفضل الحالات عن الحزن من الوضع المؤسف الذي آلت إليه الأمور، ثمة رسالة شخصية موجهة إلى ذوي الخلفية العربية مفادها أن: أمثالكم من الناس لا قيمة لهم. وهذه رسالة تمتد حتى تصل إلى آخرين في الجنوب العالمي، أو من يرون أنفسهم في الفلسطينيين، مقهورين ومصنفين عرقيا مثلهم، ومن يشعرون على تباين خلفياتهم أنهم منفيون من الحزب الديمقراطي وعدم مبالاته بمخاوفهم.

ليس عليك إلا أن تلهم الناس بكل هذه المشاعر، مشاعر الألم والمحو والاحتقار، لتراهم وهم يصوتون تصويتا يعبّر عن هذه المشاعر. وسيكون هذا التعبير متعدد الأوجه، ففيه الغضب والعدمية والانفصال والمقامرة على الفرصة الأخيرة. قد يبدو ترامب ورقة مغامرة، ولكن حتى الورقة المغامرة لها نصيب من فرص النجاح، والتوصل بعيد الاحتمال إلى نتيجة إيجابية ولو أنها لا تزال مستحيلة. بسبب هؤلاء الناس؟ إذن، دمروا هؤلاء الناس. لقد أطلعونا على حقيقتهم، فهيا بنا نريهم حقيقتنا.

أعرف أنني أتكلم هنا بأفكار غيري. لكن هذه الأفكار والسلوكيات مفهومة في ضوء الخيارات التي تطرحها. ولقد رأيت في انتخابات المملكة المتحدة أيضا ذلك الإصرار من الناخبين على أن يتوقف الناخبون عن التفاهات، ويركزوا على حقيقة أن الخيار الآخر قد يكون أسوأ. ولكن في ظل التيه والقلق الناجمَين عن رؤية الفظائع تلو الفظائع كل يوم، ما من حساب عقلاني لما قد يكون «الأسوأ» في المستقبل، إنما هو اليأس فقط من إنهاء ما لا يحتمل في الحاضر.

لقد كان لدى الديمقراطيين اعتقاد أحمق بأن بوسعهم أن يفرضوا على ناخبيهم الأوفياء أقصى الضغط ويتوقعون منهم التصويت لصالحهم، وتأكد ذلك الاعتقاد لأنهم رأوا في خصمهم فزاعة معينة، فهو صارخ العنصرية والعدمية ومصاب برهاب الإسلام ومعاد للديمقراطية. لكن الناخبين الذين فقدهم الحزب فهموا أن الديمقراطيين ضمنا يماثلونه في ذلك كله.

وها هنا تظهر القدرة على حقيقتها، فهي في ظاهرها رفض منطقي لهاريس من جانب ناخبين غاضبين بسبب غزة. فالتصويت في المقام الأكبر ممارسة للإرادة الحرة، وهي الإرادة الحرة الوحيدة لدى الأفراد في النظام الانتخابي الخاضع لسيطرة المشاهير والمتبرعين الأثرياء والإعلام لدى كلا الحزبين. (قال مذيع في شبكة إم إس إن بي سي إنه حتى المطربة الشهيرة «الملكة لطيفة» دعمت هاريس «مع أنها لم تدعم أحدا من قبل» وهذا برهان على سلامة حملة ترشحها من أي عيب). وإذا ما سلبت قوة الناخبين فإنهم ينتهزون الفرصة لاستردادها بالطريقة الوحيدة التي يملكونها وهي أن يظهروا أن لديهم خيار رفض الوضع القائم. وفي حين أن الناخبين الذين تحولوا إلى ترامب سوف يتصدرون العناوين، فقد يكون هناك من توجهوا إلى حزب ثالث، أو من لزموا البيوت ببساطة. لقد خان الديمقراطيون عهدهم مع كثير من ناخبيهم، ثم صدمهم أن الناخبين لم يلتزموا من جانبهم بالعهد.

ستسمعون من الليبراليين في الأيام القادمة الكثير عن أن الوقت قد حان «للإنصات للناخبين»، وكأنما لم يكن الناخبون يجهرون بالحديث منذ شهور. ولو استمع الناس أخيرا، فإنني أراهن أنهم بدلا من الانخراط في مطالب وقف إطلاق النار وحظر الأسلحة، سيظلون يركزون فقط على كل أنواع التفسيرات الثانوية. فهل ترامب ساحر خبيث سحر الناس وجعلهم يعتقدون أنه سيحقق رغباتهم؟ وهل هؤلاء الناس ساذجون أم طائفيون أم مخطئون تماما؟

إن الفراغ الأخلاقي الذي سمح للديمقراطيين في نهاية المطاف باستمرار المذابح في غزة هو نفسه الذي يمنعهم من رؤية الناخبين بوصفهم كائنات أخلاقية. وموقف السياسة الواقعية الذي يوازن بين حياة الفلسطينيين وبين الولاء لإسرائيل هو الموقف نفسه الذي لا يستطيع أن يتصور الناخبين الذين لا يتصرفون بهذه الطريقة الباردة غير المهتمة إلا بالمصلحة الذاتية.

والشعور الثابت بالاستثنائية هو الشعور نفسه الذي لا يسمح لهم بفهم شعور الضعف والهشاشة والخوف الذي أحدثه العام الماضي. والمذهولون من فوز ترامب والذين يشعرون بالقلق من عصر الرعب الذي يوشك على دخوله لن يدركوا أبدا أن الكثيرين يرون أن هذا العالم قائم بالفعل، لكنهم لا يعيشون فيه.

■ **نسرين مالك** من كتاب الرأي في جارديان

مظاهرة مؤيدة لفلسطين في اليوم الثالث من المؤتمر الوطني الديمقراطي في شيكاغو، إلينوي، ٢١ أغسطس ٢٠٢٤

عُمان
العرب و العالم
politics@omandaily.om
الأربعاء ١١ من جمادى الأولى ١٤٤٦هـ الموافق ١٣ من نوفمبر ٢٠٢٤م العدد ١٥٣٧٠
Wednesday 13 November 2024 - Issue No 15370

إسرائيل ترضخ لأوامر «دخول المساعدات» قبل انتهاء المهلة الأمريكية

غارات القتل والدمار تتواصل في غزة والوضع الإنساني في أسوأ حالاته

■ نازحون فلسطينيون يعبرون من الملاجئ في بيت حانون طريق صلاح الدين الرئيسي إلى جباليا في شمال قطاع غزة بعد أوامر الإخلاء التي أصدرها الجيش الإسرائيلي أمس. «أ.ف.ب»

«غزة». وكالات: رضخت إسرائيل إلى المطالب الأمريكية قبل انتهاء مهلة حددتها الولايات المتحدة من أجل إيصال مزيد من المساعدات للقطاع الفلسطيني المحاصر وإلا ستواجه خفضا في المساعدات العسكرية الأمريكية.

وقال جيش الاحتلال الإسرائيلي أمس إنه سلم مئات من الطرود الغذائية إلى مناطق معزولة في شمال غزة مع احتدام القتال قبل انتهاء المهلة في الوقت الذي واصل غاراته على مناطق مختلفة من قطاع غزة خلال الليل وحتى أمس.

وقال مسعفون فلسطينيون: إن ٣٧ شخصا على الأقل استشهدوا بينهم عشرة أشخاص في منزل في بيت حانون واثنان آخران في بلدة بيت لاهيا المجاورة.فيما أقر الجيش الإسرائيلي إن أربعة من جنوده قُتلوا في شمال غزة.

وفي وقت لاحق من أمس قتلت غارة إسرائيلية ١١ فلسطينيا في رفح، بحسب ما قاله مسعفون. وأسفرت غارة على منزل في ضاحية الصبرة بمدينة غزة عن مقتل أحد قادة حماس في المدينة، وليد عويضة، وحفيدته. ولا يزال ثلاثة أشخاص آخرين، بمن فيهم زوجته، تحت الأنقاض.

وتفرض القوات الإسرائيلية منذ أكثر من شهر حصارا على الطرف الشمالي من قطاع غزة. وتواجه إسرائيل ضغوطا دولية متزايدة بشأن الوضع الإنساني الكارثي الذي يعاني منه المدنيون الذين انقطعت عنهم المساعدات إلى حد كبير منذ أسابيع.

وقال حسام أبو صفية مدير مستشفى كمال عدوان في شمال غزة نحن بالكاد نستطيع أن نوفر وجبة واحدة في اليوم للعاملين في المستشفى وذلك في ظل نقص شديد في الغذاء والمستلزمات الطبية».

وأضاف «نفقد في كل يوم عددا من المرضى والجرحى الذين يموتون جراء عدم وجود رعاية ومقدرات متخصصة».

ومن المتوقع أن تقيم الإدارة الأمريكية المنتهية ولايتها هذا الأسبوع ما إذا كانت إسرائيل قد قامت بما يكفي لتلبية طلبات دعت إليها الشهر الماضي لتدفق مزيد من المساعدات إلى غزة التي أصبحت حاليا أرضا قاحلة بعد أكثر من عام من الحرب.

وحذرت لجنة من خبراء الأمن الغذائي العالمي الأسبوع الماضي من وجود احتمال قوي بقرب وقوع مجاعة في مناطق معينة من شمال غزة وهو زعم رفضته إسرائيل.

ومع اقتراب انتهاء المهلة التي حددتها واشنطن ومدتها ٣٠ يوما، سارعت السلطات الإسرائيلية إلى تلبية بعض المطالب الأمريكية لكن لا يزال من غير الواضح إذا كان قد تم القيام بما يكفي لتلبية المتطلبات الأمريكية.

وقال الجيش الإسرائيلي أمس إنه فتح معبرا خامسا إلى غزة وهو أحد المطالب الأمريكية وهو ما قال إنه سيعزز انتقال الغذاء والمياه والإمدادات الطبية ومعدات المأوى إلى وسط وجنوب غزة. وأضاف أن مئات من طرود الغذاء وآلافا من لترات المياه تم تسليمها قبل يوم واحد إلى مراكز التوزيع للمدنيين في منطقة بيت حانون في أقصى شمال قطاع غزة.

وزعم إن ٧٤١ شاحنة من المساعدات دخلت شمال غزة عبر معبر إيريز منذ أكتوبر، وتم إجلاء ٢٤٤ مريضا لتلقي العلاج.

لكن ٨ منظمات إغاثة دولية قالت إن هذا الجهد أقل من المطلوب بينما فاقمت العملية العسكرية الإسرائيلية في شمال غزة الأوضاع.

وقالت منظمات إغاثية بما فيها «أوكسفام» و«أنقذوا الأطفال» قالت إن إسرائيل «فشلت في الامتثال» للمطالب الأمريكية «بتكلفة بشرية هائلة للمدنيين الفلسطينيين في غزة».

وأكدت في بيان أن «الوضع الإنساني في غزة الآن في أسوأ حالاته منذ بدء الحرب في أكتوبر ٢٠٢٣».

وأضاف البيان «ندعو الحكومة الأمريكية إلى الإقرار فورا بأن إسرائيل تنتهك الضمانات» التي قدمتها. وقال سكان أمس: إن الدبابات الإسرائيلية توغلت في عمق بيت حانون وحاصرت أربع عائلات نازحة قبل أن تأمرهم بالرحيل باتجاه مدينة غزة.

وعلى الصعيد اللبناني استهدفت سلسلة غارات إسرائيلية ضاحية بيروت الجنوبية أمس وفق الوكالة الوطنية للإعلام الرسمية، بعد تعليمات أصدرها الجيش الإسرائيلي لإخلاء أربعة أحياء فيها.

وتصاعدت أعمدة كثيفة من الدخان من الأحياء المستهدفة المتاخمة لبيروت، فيما تردّد صدى الانفجارات في العاصمة.وأفادت الوكالة الوطنية للإعلام عن أكثر من ١٠ «غارات عنيفة» على الضاحية الجنوبية. وفي أحياء الضاحية التي غادرها معظم سكانها بعد تصعيد الحرب بين حزب الله وإسرائيل، سُمعت أصوات إطلاق نار كثيف في الهواء بهدف التنبيه إلى ضرورة الإخلاء.

«الأونروا»: لم يُسمح بدخول أي طعام شهرا كاملا للشمال المحاصر

جنيف.«أ ف ب»: اعتبرت وكالة الأمم المتحدة لغوث اللاجئين الفلسطينيين (الأونروا)، التي قررت إسرائيل حظر أنشطتها في البلاد، أن وصول المساعدات الإنسانية إلى غزة «غير كاف» في مواجهة الوضع «الكارثي» في القطاع الفلسطيني. وردا على سؤال حول التحذير الأمريكي خلال مؤتمر صحفي للأمم المتحدة، رفضت المسؤولة في الأونروا لويز ووتردج التعليق، لكنها شددت على أن «الوضع في قطاع غزة هو ببساطة كارثي».

وأشارت من غزة إلى أن «المساعدات التي تدخل قطاع غزة وصلت إلى أدنى مستوياتها منذ أشهر. وبلغ المتوسط لشهر أكتوبر ٣٧ شاحنة يوميا عبر قطاع غزة بأكمله».

وشددت على أن «٣٧ شاحنة يوميا لسكان يبلغ عددهم ٢,٢ مليون نسمة يحتاجون إلى كل شيء، هذا ليس كافيا البتة».

ويشترط القانون الأمريكي على متلقّي المساعدات العسكرية الأمريكية عدم رفض أو عرقلة تسليم المساعدات الإنسانية الأمريكية «بشكل تعسفي».

وذكّرت ووتردج بأنّ تقريرا صادرا عن إطار التصنيف المتكامل للأمن الغذائي حذّر قبل بضعة أيام من «احتمال وشيك وكبير لحدوث مجاعة» في شمال غزة.

وقالت «بينما نتلقى شهادات لأشخاص على الأرض يستجدون فتات الخبز أو الماء، لا تزال الأمم المتحدة ممنوعة من الوصول إلى هذه المنطقة». وأضافت ووتردج «لم يُسمح بدخول أي طعام لمدة شهر كامل إلى المنطقة المحاصرة في شمال غزة. وقد رُفضت جميع الطلبات التي قدمتها الأمم المتحدة للوصول إلى هذه المنطقة». وأشارت إلى أن «محاولات» جرت مذاك، ونفذت منظمة الصحة العالمية عمليات إجلاء طبي محدودة، مضيفة «لكن يمكنني أن أخبركم أنه حتى هذا الأسبوع، كان من المفترض أن أقوم بمهمتين في الشمال» وقد «رُفضتا».

وأعربت بعثة اللجنة الدولية للصليب الأحمر في الأراضي الفلسطينية المحتلة عن قلقها أيضا، وكتبت عبر منصة إكس «مع تدهور الوضع في شمال غزة، لا يزال عدم الحصول على الرعاية الطبية المناسبة يؤثر على المدنيين».

أكثر من 500 مدرسة تحولت إلى ملاجئ

رغم الحرب.. مدارس لبنانية تفتح أبوابها وسط النازحين

بيروت.«رويترز»: في بلدة عمشيت الساحلية الهادئة التي تبعد ٤٥ دقيقة بالسيارة شمال بيروت، استأنفت المدارس الحكومية أخيرا مهمتها التعليمية وسط عشرات الآلاف من النازحين الذين اتخذوا من بعض المدارس مأوى مؤقتا.

وقال مكتب الأمم المتحدة لتنسيق الشؤون الإنسانية إنه مع تصاعد الصراع بين إسرائيل وحزب الله في سبتمبر لحق الدمار بمئات المدارس في لبنان أو اضطرت لغلق أبوابها بسبب الأضرار أو المخاوف الأمنية.

وقالت وزارة التربية والتعليم العالي اللبنانية إنه تم تحويل ٥٠٥ مدارس من بين نحو ١٢٥٠ مدرسة حكومية في لبنان إلى ملاجئ مؤقتة لبعض النازحين الذين يبلغ عددهم ٨٤٠ ألف شخص.

وبدأت الوزارة الشهر الماضي إعادة فتح المدارس على مراحل، مما سمح بعودة ١٧٥ ألف طالب منهم ٣٨ ألف نازح إلى بيئة تعليمية لا تزال بعيدة عن وضعها الطبيعي.

وفي مدرسة عمشيت الثانوية الحكومية التي تضم الآن ٣٠٠ طالب مسجل وتتوقع انضمام المزيد منهم مع استمرار وصول العائلات النازحة، تحولت المساحات المألوفة ذات يوم إلى مكان مخصص لاستيعاب الواقع الجديد.

وقال مدير المدرسة أنطوان عبد الله زخيا إنه قبل شهرين ونصف الشهر اختيرت المدرسة كملجأ.

واليوم، تتدلى الملابس المغسولة من نوافذ الفصول الدراسية، وتملأ السيارات ساحة اللعب التي كانت ذات يوم منطقة صاخبة، والممرات التي كان يتردد فيها صوت ضحكات التلاميذ أصبحت الآن استراحة للعائلات التي تبحث عن ملجأ.

وأعربت فادية يحفوفي، وهي نازحة تعيش مؤقتا في المدرسة، عن امتنانها الممزوج بالشوق. وقالت «بالطبع، نتمنى العودة إلى منازلنا. لا أحد يشعر بالراحة إلا في المنزل».

كما أعربت زينة شكر، وهي أم نازحة أخرى، عن قلقها على تعليم أطفالها.

وقالت «كان هذا العام غير عادل. بعض الأطفال يدرسون بينما لا يدرس آخرون. إما أن يدرس الجميع، أو يجب تأجيل العام الدراسي».

وقال مكتب الأمم المتحدة لتنسيق الشؤون الإنسانية إن الخطة المرحلية لاستئناف الدراسة ستشمل تسجيل ١٧٥ ألف طالب من بينهم ٣٨ ألف طفل نازح في ٣٥٠ مدرسة عامة غير مستخدمة كملاجئ. وقال وزير التربية والتعليم العالي عباس الحلبي لرويترز «العملية التعليمية هي أحد مظاهر مقاومة العدوان الذي يواجهه لبنان».

وأضاف الحلبي أن قرار استئناف العام الدراسي كان صعبا لأن العديد من الطلاب والمدرسين النازحين لم يكونوا مستعدين نفسيا للعودة إلى المدرسة. وفي مبنى مجاور في مدرسة عمشيت الثانوية الرسمية، يتأقلم المعلمون والطلاب مع أسبوع مضغوط مدته ثلاثة أيام ويشمل كل يوم سبع حصص دراسية لزيادة وقت التعلم إلى أقصى حد. ولا تزال نور قزحيا (١٦عاما)، وهي من سكان عمشيت، متفائلة. وقالت «لبنان في حالة حرب، لكن التعليم لن يتوقف. سنواصل السعي لتحقيق أحلامنا». ويتأقلم المعلمون مع الظروف الصعبة. وقال باتريك صقر وهو مدرس فيزياء (٣٨ عاما) «الجميع مرهقون ذهنيا... في نهاية المطاف، هذه الحرب تطالنا جميعا».

غارة إسرائيلية فتكت بعائلات نازحة من الجنوب

«عين يعقوب» تبكي شهداءها الأبرياء

■ فريال حرب تحمل متعلقات شقيقها الذي قُتل في موقع غارة إسرائيلية في بلدة عين يعقوب بشمال لبنان. «رويترز»

عين يعقوب (لبنان) .«أ.ف.ب»: في بلدة عين يعقوب الواقعة في أقصى شمال لبنان، هيمنت الصدمة والغضب على السكان أمس، فيما يواصل مسعفون البحث بأيديهم بين أنقاض مبنى كانت تقطنه عائلات نازحة، استهدفته غارة إسرائيلية مساء الإثنين.

لم يبقَ شيء من المبنى الصغير الواقع في البلدة التي كان يعتقد قاطنوها أنّها في مأمن من العدوان الإسرائيلي.

واستهدفت الغارة التي تعدّ الأبعد عن الحدود اللبنانية الإسرائيلية منذ بدء الحرب المفتوحة بين إسرائيل وحزب الله، مبنى يقيم فيه نحو ثلاثين شخصا.

وأعلنت وزارة الصحة حصيلة أولية بلغت ثمانية شهداء، لكن يرجح أن ترتفع وفق مسعفين. وتركّزت أعمال البحث على الأشلاء أمس بعدما عمد المسعفون ليلا إلى إزالة الركام وانتشال الضحايا، على أضواء السيارات والهواتف المحمولة في ظل انقطاع التيار الكهربائي عن المنطقة.

يقول مصطفى حمزة أحد سكان البلدة «إنّها مجزرة لا يمكن وصفها».

ويضيف أنّ «المبنى انهار بالكامل»، مشيرا إلى وجود «عدد كبير من الشهداء وأشلاء متناثرة على الطريق وعدد كبير من الجرحى».

ويوضح حمزة أنّ «كل أهالي المنطقة يحاولون المساعدة في انتشال الضحايا»، مضيفا «استهدفوا المبنى من دون أي إنذار. إنّها مجزرة لا يمكن وصفها».

يؤكد هاشم هاشم، مالك المبنى المستهدف «الأشخاص الذين يقطنون في المبنى هم خالي وزوجته وأقرباؤها وأطفالهم».

ويوضح أنّ العائلة جاءت من جنوب لبنان «قبل أربعين يوما» للفرار من عمليات القصف الإسرائيلية، مضيفا «في الطابق الأول كانت هناك عائلة قدمت من سوريا منذ حوالي عشر سنوات».

تقع بلدة عين يعقوب الحرجية والجبلية النائية، في منطقة عكار المحرومة على بعد حوالي ١٥٠ كيلومترا من الحدود الإسرائيلية، وهي قريبة من سوريا.

وهذه من المرات القليلة التي تُستهدف فيها قرى في عكار، لا سيما أنّ الغارات التي طالت المنطقة في السابق تركّزت على معابر حدودية تربط لبنان بسوريا.

وكثفت إسرائيل في ٢٣ سبتمبر غاراتها على معاقل الحزب في جنوب لبنان وشرقه وضاحية بيروت الجنوبية. وأعلنت في ٣٠ منه بدء عمليات برية «محدودة».

وقضى أكثر من ٣٢٤٠ شخصا في لبنان غالبيتهم من المدنيين وفق وزارة الصحة اللبنانية منذ بدء تبادل القصف بين الجانبين عبر الحدود.

وتشنّ إسرائيل بين الحين والآخر غارات عدوانية إرهابية على بلدات وقرى تقع خارج معاقل الحزب تستهدف سيارات أو أفرادا أو شققا سكنية.

وزعم الجيش الإسرائيلي إن غارة عين يعقوب استهدفت «مقاتلا في حزب الله» بينما حصد المدنيين الأبرياء

والأحد، شنّ الجيش الإسرائيلي غارة على بلدة علمات في قضاء جبيل، وتقع على بعد حوالي ٣٠ كيلومترا من العاصمة بيروت. وأسفرت الغارة عن مقتل ٢٣ شخصا على الأقل، وفقا لوزارة الصحة اللبنانية.

وفي الخامس من نوفمبر، استهدفت غارة إسرائيلية مبنى في بلدة برجا الساحلية الواقعة على مسافة أكثر من ٢٠ كيلومترا إلى الجنوب من بيروت. وأسفرت عن مقتل ٢٠ شخصا على الأقل، بحسب وزارة الصحة. وقُتل٢١ شخصا على الأقل في ١٤ أكتوبر، جراء غارة استهدفت بلدة أيطو في قضاء زغرتا في شمال البنان.

الأمم المتحدة: أزمة المناخ تؤدي إلى تدهور وضع اللاجئين

سلطنة عُمان تؤكد على تكامل جهودها لتحقيق الحياد الصفري الكربوني

■ المشاركون في مؤتمر الأمم المتحدة لتغير المناخ «كوب ٢٩» المنعقد بالعاصمة الأذرية باكو أمس «رويترز»

جنيف «وكالات»: شاركت سلطنة عُمان أمس في قمة قادة العالم للعمل المناخي بالعاصمة الأذربيجانية باكو، وترأس الوفد معالي المهندس سالم بن ناصر العوفي وزير الطاقة والمعادن، وناقشت القمة التي حضرها رؤساء دول وحكومات، رفع مستويات خفض انبعاثات غازات الاحتباس الحراري، وركزت على قضية تمويل صندوق الاستجابة للخسائر والأضرار من تغير المناخ.

وأوضح المهندس منصور بن حمد الشعيلي عضو الفريق التفاوضي العماني بقمة المناخ الـ٢٩ أن أبرز الملفات التي يتطرق إليها المفاوضون العُمانيون ملف التكيف مع تغيرات المناخ، والتخفيف من الانبعاثات، وملف التكنولوجيا ونقل المعرفة، بالإضافة إلى الانتقال العادل للطاقة، مشيرًا إلى أن ملف التمويل هو الأبرز الذي يناقشه المفاوضون سعيًا إلى إجراء تقدم سريع فيه.

وبيّن أنه من خلال المفاوضات تبرز جهود الدول في التخفيف من انبعاثات الغازات الدفيئة، ويسعى المفاوضون العُمانيون إلى التنويه بجهود سلطنة عُمان في هذا الملف.

من جانب آخر قالت الدكتورة مريم بنت محمد البوسعيدية رئيسة البرنامج الوطني للحياد الصفري: إن قمة قادة العالم للعمل المناخي بباكو تناقش ملف الصناديق التمويلية المناخية، وسط طموحات مرتفعة حول هذا الملف الذي سيكون داعمًا للدول.

وأكدت أن المفاوضين العُمانيين يعملون منذ البداية على تكامل الجهود في كافة القطاعات بسلطنة عُمان، فيما يتعلق بملف التغير المناخي، موضحة أن العمل مستمر لاستعراض التوافق والتكامل مع بقية المجموعات المشاركة في قمة المناخ الـ٢٩، منها مجموعة القمة العربية، ومجموعة ٧٧ والصين، والمجموعات الأخرى ذات الاهتمام المشترك مع سلطنة عُمان.

وقد توصل المفاوضون بشأن المناخ إلى تحقيق تقدم منذ اليوم الأول من قمة المناخ الـ٢٩، واتفاق بشأن قواعد سوق كربون عالمية تديرُها الأمم المتحدة، في الوقت الذي يعمل فيه المفاوضون العُمانيون مع توجهات العالم، في ظل وضوح المشهد وطنيًا لتحقيق الحياد الصفري الكربوني بحلول عام ٢٠٥٠.

وحذر الأمين العام للأمم المتحدة أنطونيو جوتيريش قادة العالم، أمس، من أن الوقت ينفد فيما يتعلق بمكافحة تغير المناخ.

وقال جوتيريش في كلمته أمام مؤتمر الأمم المتحدة لتغير المناخ «كوب ٢٩» المنعقد في العاصمة الأذرية باكو،: «لقد بدأنا العد التنازلي النهائي لحصر الاحتباس الحراري عند ١,٥ درجة مئوية... والوقت ليس في صالحنا».

ويبدو حاليًا أنه من غير المرجح أن يحقق العالم الهدف المتفق عليه عالميًا لحصر ظاهرة الاحتباس الحراري عند ١,٥ درجة مقارنة بمستويات ما قبل الصناعة.

ومن المتوقع أن يتم، لأول مرة، تجاوز الحد هذا العام، في حين أن الهدف هو متوسط متعدد السنوات.

ووصف جوتيريش عام ٢٠٢٤ بأنه «درس رئيسي في تدمير المناخ».

وأشار إلى الأسر التي فرت من الأعاصير، والعمال الذين حوصروا وسط درجات الحرارة التي لا يمكن تحملها، والأطفال الذين تضوروا جوعا بسبب تدمير المحاصيل.

وقال الأمين العام: مثل هذه الكوارث «سببها الرئيسي هو تغير المناخ الذي سببه الإنسان».

وتابع: «هذه قصة ظلم يمكن تجنبه... الأغنياء هم من يتسببون في المشكلة، والفقراء هم الذين يدفعون أغلى الأثمان».

ودعا جوتيريش دول العالم إلى الوفاء بوعودها والتخلص التدريجي من الوقود الأحفوري الذي يساهم في ظاهرة الاحتباس الحراري.

من جانبه، دافع الرئيس الأذربيجاني إلهام علييف الذي تستضيف بلاده مؤتمر الأطراف في اتفاقية الأمم المتحدة الإطارية بشأن تغير المناخ «كوب٢٩» عن حقوق الدول في استغلال مواردها من النفط والغاز خلال افتتاح قمة لقادة الدول المشاركة في القمة في باكو.

وقال إلهام علييف للمندوبين المشاركين في المحادثات في باكو: «انقلوا عني أنني قلت إنها هبة من الله»، في إشارة إلى الموارد الطبيعية بما فيها النفط والغاز بالإضافة إلى مصادر الطاقة المتجددة. وأضاف «لا ينبغي لوم البلدان لأنها تملكها ولا ينبغي لومها لأنها جلبتها إلى السوق، لأن السوق تحتاج إليها».

ويجتمع نحو ٧٥ رئيس دولة أو حكومة معظمهم من الدول النامية، الثلاثاء والأربعاء في «كوب٢٩» في أذربيجان للبحث بكيفية تعجيل التحرك المناخي في غياب الولايات المتحدة، بعد أسبوع من إعادة انتخاب دونالد ترامب المشكك في مسألة تغير المناخ رئيسًا لأكبر قوة في العالم.

وقال الرئيس الأذربيجاني: حين يطلقون علينا اليوم وصف «دولة النفط»، فهذا ليس عدلا، ولا يظهر إلا الافتقار إلى الثقافة والمعرفة السياسية.

جوتيريش:

العالم بدأ «العد التنازلي النهائي» لحصر الاحتباس الحراري

اليوم، تبلغ حصة أذربيجان في إنتاج النفط العالمي ٠,٧ بالمائة، وفي إنتاج الغاز العالمي ٠,٩ بالمائة.

وقال «لكن وسائل الإعلام الزائفة في البلاد التي تعد أكبر منتج للنفط والغاز في العالم وتنتج نفطًا أكثر ٣٠ مرة من أذربيجان، تطلق علينا وصف «دولة نفطية». من الأفضل لهم النظر إلى أنفسهم».

وأضاف «حصة أذربيجان في الانبعاثات العالمية (المسببة للاحتباس الحراري) ٠,١ بالمائة فقط. ولا بد لي أن ألفت انتباه جمهورنا إلى هذه الأرقام، لأنه بعد انتخاب أذربيجان دولة مضيفة لـ«كوب٢٩» مباشرة، أصبحنا هدفًا لحملة منسقة وجيدة التنظيم من التشهير والابتزاز».

ومضى يقول «وسائل الإعلام الغربية الزائفة وما يسمى بالمنظمات غير الحكومية المستقلة وبعض السياسيين، كأنهم يتنافسون في نشر التضليل الإعلامي والمعلومات الزائفة عن بلادنا».

من جهة أخرى، قال الأمين التنفيذي لاتفاقية الأمم المتحدة الإطارية بشأن تغير المناخ سايمن ستيل أمس الثلاثاء: التحرك المناخي العالمي «متين وسيستمر» رغم إعادة انتخاب دونالد ترامب رئيسًا للولايات المتحدة الذي تعهد الانسحاب من اتفاق باريس.

وصرح ستيل لصحفيين خلال مؤتمر «كوب٢٩» للمناخ في باكو «كتب الكثير منكم عن الآثار المناخية للأحداث السياسية في الأسابيع الماضية. سأكتفي بالقول إن تحركنا قوي. إنه متين وسيستمر».

وألقى فوز ترامب في الانتخابات الرئاسية الأمريكية بظلاله على المناقشات في أذربيجان، مع مخاوف من أن الانسحاب الأمريكي الوشيك من اتفاق باريس الذي أبرم في عام ٢٠١٥، قد يحد من الطموحات المطروحة على طاولة البحث.

وأشار ستيل إلى أن «التعاون العالمي هو الطريقة الوحيدة التي تنجو بها البشرية من احترار المناخ».

إلى ذلك، يساهم تغير المناخ في دفع عدد قياسي من الناس للفرار من منازلهم حول العالم، بينما يؤدي إلى تدهور ظروف النزوح التي تعد بالفعل أشبه بـ«جحيم»، وفق ما أفادت الأمم المتحدة أمس الثلاثاء.

وفي وقت تجري محادثات المناخ في باكو، سلّطت المفوضية السامية للأمم المتحدة لشؤون اللاجئين الضوء على كيفية تأثير ارتفاع درجات الحرارة وأحوال الطقس الحادة على أعداد النازحين وظروفهم، فيما دعت إلى الاستثمار بشكل أكبر وأفضل للحد من المخاطر.

وأشارت المفوضية في تقرير جديد إلى كيفية تفاعل الصدمات المناخية في أماكن مثل السودان والصومال وبورما مع النزاعات التي تشهدها هذه البلدان لدفع الأشخاص المعرّضين أساسًا للخطر إلى أوضاع أكثر خطورة.

وقال مفوض الأمم المتحدة السامي لشؤون اللاجئين فيليبو غراندي في مقدمة التقرير «في أنحاء عالمنا يسبب ارتفاع درجات الحرارة والجفاف والفيضانات والحر الذي يشكل تهديدًا لحياة الناس وغير ذلك من أحداث الطقس الحادة حالات طوارئ تتكرر بشكل مقلق».

وأضاف «الناس الذين أُجبروا على مغادرة منازلهم هم على الخطوط الأمامية لهذه الأزمة»، مشيرًا إلى أن ٧٥ في المائة من النازحين يعيشون في بلدان معرّضة بشكل مرتفع إلى حاد إلى مخاطر مرتبطة بالمناخ.

وتابع «بينما يزداد حجم وسرعة التغير المناخي، سيواصل هذا الرقم ارتفاعه».

يعيش عدد قياسي من الناس يبلغ ١٢٠ مليون نسمة بالفعل في حالة نزوح قسري نتيجة الحروب والعنف والاضطهاد، معظمهم داخل بلدانهم، وفق ما أظهرت أرقام المفوضية في يونيو.

وقال مستشار المفوضية السامية للأمم المتحدة لشؤون اللاجئين الخاص المعني بتغير المناخ أندرو هاربر لفرانس برس «عالميا، تضاعف عدد الأشخاص الذين نزحوا جراء النزاعات خلال السنوات العشر الأخيرة».

تشير المفوضية في الوقت ذاته إلى بيانات صدرت مؤخرا عن مركز مراقبة النزوح الداخلي أظهرت أن الكوارث المرتبطة بالطقس دفعت حوالي ٢٢٠ مليون شخص للنزوح داخل بلدانهم على مدى العقد الأخير وحده، وهو ما يعادل ٦٠ ألف حالة نزوح تقريبا يوميا.

وقال هاربر «نشهد نزوح عدد متزايد من الناس»، مشيرًا إلى نقص التمويل اللازم لدعم الأشخاص الذين يفرون والمجتمعات المضيفة لهم.

وأفاد «نشهد وضعًا أشبه بالجحيم ويزداد صعوبة».

وأشار إلى أن معظم مناطق إقامة اللاجئين توجد في البلدان ذات الدخل المنخفض في كثير من الأحيان «في الصحراء وفي المناطق المعرّضة للفيضانات وفي المناطق التي لا تحظى بالبنى التحتية اللازمة للتعامل مع التداعيات المتزايدة للتغير المناخي».

ويرجّح أن يتدهور الوضع أكثر إذ يتوقع بحلول عام ٢٠٤٠ أن يرتفع عدد بلدان العالم التي تواجه مخاطر شديدة مرتبطة بالمناخ من ثلاثة إلى ٦٥، بحسب المفوضية، فيما تستضيف معظمها نازحين.

وبحلول عام ٢٠٥٠، يتوقع أن تشهد معظم مخيمات وتجمّعات اللاجئين ضعف عدد أيام الحرارة الخطيرة المسجلة اليوم، بحسب التقرير.

وحذّر هاربر من أن ذلك قد لا يكون غير مريح وخطير بالنسبة لصحة الناس الذين يعيشون هناك فحسب، بل قد يؤدي أيضًا إلى تلف المحاصيل ونفوق الماشية.

وقال «نرى خسارة متزايدة للأراضي الصالحة للزراعة في الأماكن المعرضة لظروف المناخ الحادة مثل النيجر وبوركينا فاسو والسودان وأفغانستان، لكن لدينا في الوقت ذاته زيادة هائلة في أعداد السكان».

وتحض المفوضية صانعي السياسات المجتمعين من أجل مؤتمر «كوب٢٩» في باكو على ضمان وصول تمويل دولي أكبر بكثير إلى اللاجئين والمجتمعات المضيفة الأكثر حاجة له.

وأشارت المفوضية إلى أن البلدان الأكثر هشاشة تحصل حاليا على نحو دولارين للشخص كتمويل للتأقلم سنويا، مقارنة مع ١٦١ دولارا عن كل شخص في البلدان التي لا تعد هشة.

وأوضح هاربر أنه في غياب مزيد من الاستثمارات لتعزيز القدرة على الصمود والتأقلم في مواجهة التغير المناخي في هذا النوع من المجتمعات، لن يكون من الممكن تجنب نزوح المزيد من الأشخاص باتّجاه البلدان الأقل تأثرا بتغير المناخ.

وقال: «ما لم نستثمر في السلام وما لم نستثمر في التأقلم مع التغير المناخي في هذه المناطق، فسينتقل الناس» منها.

وأضاف: إنه «من غير المنطقي أن نتوقع منهم التصرف على نحو مختلف».

المجلس الأعلى للقضاء
المحكمة الابتدائية بالعامرات
أمانة سر المحكمة

إعلان قضائي
بطلب التنفيذ

بناء على طلب التنفيذ رقم ٢٠٢٣/٩١٠٦/٢٩٧٥ المقدم من طالبي التنفيذ /جمعة وعلي ابني سعيد بن أحمد البلوشي لتنفيذ قرار الإنابة رقم ٢٠٢٣/٣ ضد المنفذ ضدهم /عائشة بنت مبارك الوهيبية وآخرين، ببيع المنزل القائم على قطعة الأرض رقم ٣٧٢٤ الكائن بولاية العامرات، فإن أمانة سر المحكمة تعلن عن بيع قضائي بالمزاد العلني بمقرها الكائن في ولاية العامرات - المنطقة السادسة - بجانب جامع الوهاب من الساعة العاشرة صباحاً من يوم الخميس الموافق ٢٠٢٤/١١/٢٨م للعقار التالية بياناته :-

النوع	المكان	رقم العقار	المربع	المساحة	السعر الأساسي لبدء المزايدة
منزل	ولاية العامرات/ مدينة النهضة	٣٧٢٤	م/٢	٦٣٠م٢	-/٣٤٢٤٨ ر.ع (أربعة وثلاثون ألفا ومئتان وثمانية وأربعون ريالا عمانيا)

فعلى راغبي المعاينة التواصل مع الخبير المثمن/جمعة بن سعيد البلوشي على هاتف رقم ٩٩٣٣٥٠٢٢ على أن يدفع الراسي عليه المزاد الثمن فوراً أو ثلثه على الأقل وإلا أعيدت المزايدة على ذمته في نفس الجلسة عملا بأحكام المرسوم السلطاني رقم ٢٠٠٢/٢٩م بإصدار قانون الإجراءات المدنية والتجارية.

أمانة سر المحكمة

المجلس الأعلى للقضاء
المحكمة الابتدائية بشناص
أمانة سر المحكمة

إعلان
بيع قضائي

بناء على طلب التنفيذ الشرعي رقم (٢٠٢٢/٩١٠١/٣٢٤) المقدم من طالب التنفيذ/خميس بن عبدالله بن حسن الوشاحي لتنفيذ الحكم الشرعي رقم (٢٠٢٣/١١٠٩/٥) الذي قضى: «بإلزام المدعى عليهم من الأول حتى الثالث بمقاسمة المدعي في تركة مورثهم وفرز وتجنيب نصيبه الشرعي مع التصريح ببيع أعيان التركة المذكورة بصدر الحكم في حال تعذر قسمتها عينيا وتسليم المدعي نصيبه الشرعي من متحصلات البيع، وتحميل المدعي المصاريف».

تعلن أمانة سر المحكمة عن بيع قضائي بالمزاد العلني للعقارات بمقر المحكمة الابتدائية بشناص الكائن بولاية شناص - الغريفة ابتداء من الساعة العاشرة صباحاً من يوم الأربعاء الموافق ٢٠٢٤/١٢/١١ وتفاصيل العقارات كالتالي:

نوع الاستعمال	الرقم	الرسم المساحي	الموقع	المساحة	سعر بداية المزاد
سكني	١٥٩٢	٢/٣٦/٢٧٥/٠١/١٥٩٢	البليدة / ولاية شناص	٦٠٠ م٢	٣١٤٩,٢٨٠ ر.ع
سكني	١٥٨٨	٢/٣٦/٢٧٥/٠١/١٥٨٨	البليدة / ولاية شناص	٦٠٠ م٢	٣١٤٩,٢٨٠ ر.ع
سكني	١٥٩٠	٢/٣٦/٢٧٥/٠١/١٥٩٠	البليدة / ولاية شناص	٦٠٠ م٢	٣١٤٩,٢٨٠ ر.ع
زراعي	٠٠١	٢/٣٦/٢٢٩/٠١/٠٠١	المشيع / ولاية شناص	٢٠٤٣ م٢	١٢٩٧٧,٣٢٩ ر.ع
زراعي	٥٠٠	٢/٣٦/٠٠٧/٠١/٥٠٠	البليدة / ولاية شناص	١٤٠٤ م٢	١١٠٥٣,٨٩٩ ر.ع
سكني	٠٤٨	٢/٣٦/٠٣/٠٠١/٠٤٨	عجيب / ولاية شناص	١١٣٦ م٢	٧٨٢٥,٩٦٠ ر.ع

وعلى الراغبين في الشراء مراجعة قسم التنفيذ بمحكمة شناص لمعاينة العقارات محل البيع، على أن يدفع الراسي عليه المزاد الثمن فوراً وإلا أعيد على ذمته في نفس الجلسة بأي ثمن ويعتبر محضر البيع سنداً تنفيذيًا بفارق الثمن بالنسبة إليه عملا بأحكام المرسوم السلطاني رقم ٢٠٠٢/٢٩ بإصدار قانون الإجراءات المدنية والتجارية.

أمانة سر المحكمة

المجلس الأعلى للقضاء
المحكمة الابتدائية بمسقط
أمانة سر المحكمة

إعلان سريان
مواعيد الاستئناف

تعلن أمانة سر المحكمة أنه صدر حكم بتاريخ ٢٠٢٤/١١/٦م في الدعوى التجارية رقم ٢٠٢٤/١٣١٠/٧٩٤م المقامة من مؤسسة جرانيت لتجارة الأثاث المنزلي ضد المحكوم ضدها مركز عُمان للهدايا.

حكمت المحكمة بإلزام المدعى عليها بدفع مبلغ المطالبة (٧٤٨٩ ر.ع) سبعة آلاف وأربعمائة وتسعة وثمانين ريالاً عمانياً للمدعية ، وتحميل المدعى عليها مصاريف الدعوى ، وأتعاب المحاماة مائتي ريال عماني ، ورفض ما عدا ذلك من طلبات .

ولما كان المحكوم ضدها لم تحضر جلسة النطق بالحكم وتعذر إعلانها بالطرق العادية يعتبر هذا النشر إعلانا له بالحكم عملاً بالمادتين(١١و٢٠٤) من قانون الإجراءات المدنية والتجارية الصادر بالمرسوم السلطاني رقم ٢٠٠٢/٢٩ وتعديلاته.

أمانة سر المحكمة

المجلس الأعلى للقضاء
المحكمة الابتدائية بالسيب
أمانة سر المحكمة

إعلان قضائي
بطلب التنفيذ

بناء على

الحكم رقم	دائرة	ملف التنفيذ
(٢٠٢٢/١٣٠٩/٢٢١٩)	التنفيذ التجاري	(٢٠٢٤/٩١٠٣/١٦٥٨)

الحق المطالب به: حكمت المحكمة في مادة تجارية بإلزام المدعى عليه بأن يؤدي المدعي مبلغا قدره ٣٥٠٠ ر.ع ثلاثة آلاف وخمسمائة ريال عماني وإلزمه كذلك بنقل السجل التجاري المبيع بالرقم ١٢٨٦١٨٥ إلى اسمه واتخاذ ما يلزم من إجراءات بذلك وألزمته بالمصاريف ومبلغ ١٠٠ر.ع مائة ريال مقابل أتعاب المحاماة ورفضت طلب التعويض.

أسماء الأطراف	الصفة	الرقم المدني
هيثم بن مصبح بن سعيد السعيدي	طالب التنفيذ	١٣٠٥٩٤٣٦
محمد بن جمعة بن محمد الراسبي	منفذ ضده	٢٤١٥٤٩٩

ونظرا لتعذر إعلان المنفذ ضده بالطرق العادية ، عليه يعتبر هذا النشر إعلانا له متضمنا تكليفه بالوفاء بما هو مطلوب منه أعلاه خلال سبعة أيام من تاريخ هذا النشر ، عملا بنص المادتين (١١) و(٣٥٦) من قانون الإجراءات المدنية والتجارية.

أمانة سر المحكمة

المجلس الأعلى للقضاء
المحكمة الابتدائية بصحم
أمانة سر المحكمة

إعلان
بيع قضائي

بناء على

التنفيذ رقم (٢٠٢٤/٩١٠١/١٩٣)	دائرة التنفيذ الشرعي

الحق المطالب به : إنهاء حالة الشيوع وفرز وتجنيب نصيب المدعية من الحصة الشائعة بين الشركاء من تركة مورثهم نايف بن سليمان بن شنين الشيزاوي في التركة موضوع الدعوى فيما يمكن قسمته عينا والبيع عن طريق المزاد العلني فيما لا يمكن قسمته عينا مع الأولية للورثة ، وإلزام المدعى عليهم بالمصاريف مبلغ ٥٠ خمسين ريالا عمانيا أتعابا للمحاماة ورفض ما زاد على ذلك.

أسماء الأطراف	الصفة
أصيلة بنت خميس بن عبدالله الروشدية	طالبة التنفيذ
ورثة سيف بن سليمان الشيزاوي وآخرون	المنفذ ضدهم

تعلن أمانة سر المحكمة عن بيع قضائي بالمزاد العلني بمقر المحكمة في تمام الساعة التاسعة صباحا من يوم الاثنين الموافق ٢٠٢٤/١١/٢٥م للعقار السابق توقيع الحجز عليه وهو كالآتي:

النوع	المكان	رقم القطعة	المربع	المساحة	ملاحظات	السعر بالريال العماني
سكني	ولاية صحم	١٦٣	المرفع	٦٠٠م٢	يوجد منزل على القطعة	٢٩٥٠٠ ر.ع

فعلى راغبي الشراء الحضور للمحكمة لمعاينة العقار محل البيع على أن يدفع الراسي عليه المزاد الثمن فوراً أو ثلثه على الأقل وإلا أعيدت المزايدة على ذمته في ذات الجلسة عملاً بنص المادة (٤٠٤) من قانون الإجراءات المدنية والتجارية الصادر بالمرسوم السلطاني رقم (٢٠٠٢/٢٩م) وتعديلاته.

أمانة سر المحكمة

بيونج يانج تصادق على معاهدة الـ «دفاع المشترك» مع موسكو لتعميق التعاون الأمني

سول «أ.ف.ب»: صادقت كوريا الشمالية على معاهدة الدفاع المشترك مع روسيا، وفق ما ذكرت وسائل إعلام رسمية امس الثلاثاء، ما يؤكد عمق التعاون الأمني بين البلدين في ظل استمرار الحرب الروسية الاوكرانية.
ويضفي هذا الاتفاق طابعا رسميا على أشهر من توطيد الروابط العسكرية بين البلدين اللذين كانا حليفين طوال الحرب الباردة.
واتهمت سول وحليفتها الولايات المتحدة كوريا الشمالية المسلحة نوويا بإرسال آلاف الجنود إلى روسيا تم حشدهم على الحدود قرب كورسك وفقا للتقارير.
وأوردت وكالة الأنباء المركزية الكورية الشمالية امس أن المعاهدة تمت «المصادقة عليها بمرسوم» أصدره الزعيم كيم جونغ أون، مشيرة إليه بمنصبه الرسمي بصفته «رئيسا لشؤون الدولة لجمهورية كوريا الشعبية الديمقراطية».
ويأتي الإعلان بعدما صوّت المشرعون الروس بالإجماع الأسبوع الماضي على إقرار المعاهدة التي وقعها الرئيس فلاديمير بوتين لاحقا.
وقالت وكالة الأنباء المركزية إن «المعاهدة ستدخل حيز التنفيذ اعتبارا من اليوم الذي يتبادل فيه الجانبان وثائق المصادقة».
وأصبحت كوريا الشمالية إحدى أبرز الدول الداعمة للتدخل الروسي الشامل لأوكرانيا.
ويتهم الغرب بيونج يانج بتزويد موسكو قذائف مدفعية وصواريخ لاستخدامها في أوكرانيا، لكن هذا الدعم تصاعد في الأسابيع الأخيرة مع ورود تقارير تفيد بوصول آلاف الجنود الكوريين الشماليين إلى روسيا للمشاركة في القتال.
ووقع بوتين وكيم معاهدة الشراكة الاستراتيجية في يونيو خلال زيارة الرئيس الروسي لبيونج يانج. ويلزم هذا الاتفاق الدولتين بتقديم المساعدة العسكرية «دون تأخير» للطرف الآخر في حال تعرضه لهجوم إضافة إلى التعاون دوليا في وجه العقوبات الغربية.
وأشاد بوتين بالاتفاق في يونيو ووصف الوثيقة بأنها تمثل «اختراقا».
وقال المحلل في المعهد الكوري للوحدة الوطنية هونغ مين «مع المصادقة الثنائية، ستطالب بيونج يانج وموسكو بشرعية الانتشار العسكري لكوريا الشمالية في روسيا، بذريعة أن هذا الإجراء مبرر بموجب المعاهدة التي تمت المصادقة عليها بين البلدين». وأضاف «رغم أن المعاهدة لا تتخطى قرارات الأمم المتحدة التي تحظر تعاونا مماثلا، سيؤكد (الرئيسان) شرعيتها على أساس اتفاقهما».
وأوضح «هذا يثير احتمال نشر المزيد من الجنود الكوريين الشماليين في روسيا مستقبلا».
وكانت وزيرة خارجية كوريا الشمالية تشوي سون هوي زارت موسكو أخيرا وصرحت أن بلادها «ستقف بحزم إلى جانب رفاقنا الروس حتى يوم النصر».
ووصفت هجوم موسكو على أوكرانيا بأنه «صراع مقدس»، قائلة إن بيونج يانج تؤمن بـ «القيادة الحكيمة» لبوتين.
واستندت كوريا الجنوبية وأوكرانيا والغرب إلى تقارير استخباراتية تفيد بأن كوريا الشمالية نشرت نحو عشرة آلاف جندي في روسيا للمشاركة في القتال ضد أوكرانيا.
وعندما سئل بوتين عن هذه القوات الشهر الماضي، لم ينكر الأمر بل حرف الإجابة لانتقاد دعم الغرب لأوكرانيا.
ويخشى الغرب أن تقدم روسيا لكوريا الشمالية دعما تكنولوجيًا يعزز برنامجها النووي مقابل هذا الدعم.
وأجرت بيونج يانج أخيرا اختبارات عسكرية شملت تجربة لصاروخ بالستي عابر للقارات جديد يعمل بالوقود الصلب.

■ الصورة التقطت أثناء توقيع بوتين وكيم على معاهدة الشراكة الاستراتيجية يونيو الماضي خلال زيارة الرئيس الروسي لبيونج يانج «رويترز»

إجراءات مشددة بمطار كراتشي إثر وقوع هجوم إرهابي

كراتشي «د.ب.أ»: تستعد هيئة المطارات في باكستان لتطبيق متطلبات أكثر صرامة للدخول، كجزء من إجراءات تهدف إلى تعزيز الأمن في مطار «جناح الدولي» في مدينة كراتشي الكبرى، وذلك بعد أيام من وقوع هجوم إرهابي بالقرب من المطار، بحسب ما أوردته قناة «جيو» الإخبارية الباكستانية، أمس .
وكان انفجار ضخم وقع الشهر الماضي على طريق يقع بالقرب من المطار، ما أسفر عن مقتل ثلاثة أشخاص - من بينهم مواطنان صينيان - وإصابة ما لا يقل عن ١٦ آخرين.
وردا على ذلك، قامت الشرطة وإدارة مكافحة الإرهاب باعتقال ٣ «إرهابيين»، بينهم امرأة، متورطين في الانفجار الدموي، بحسب ما قاله وزير داخلية إقليم السند، ضياء الحسن لانجار في اليوم السابق.

الفلبين: لا يتوقع طلب الإدارة الأمريكية «الجديدة» دفع أموال مقابل الحماية العسكرية

ملبورن «أ. ب»: قال وزير الدفاع الفلبيني جيلبرتو تيودورو أمس إنه لا يتوقع أن تطلب الإدارة المقبلة برئاسة الرئيس الأمريكي المنتخب دونالد ترامب من الفلبين دفع أموال مقابل الحماية العسكرية لأن الدولتين تواجهان تهديدا مشتركا متمثلا في الصين.
وكان تيودورو يتحدث في مؤتمر صحفي مع وزير الدفاع الأسترالي ريتشارد مارليس في أعقاب بدء اجتماع سنوي ثنائي بهدف تحسين العلاقات الأمنية.
ولدى سؤاله ما إذا كان ترامب يتوقع أن تدفع الفلبين، مثل تايوان مقابل الحماية الأمريكية، أجاب تيودورو «في الحقيقة لا أتوقع تصريحا هكذا من ترامب، ولا أتمنى ذلك».
وأضاف «في الحقيقة ليس لدي أي شروط مسبقة أو أي افتراضات لما سينتج عن هذه الإدارة، ما عدا ما نعمل بشأنه على مستوى العلاقات المؤسسية».
وأوضح «نحن مهتمون، الولايات المتحدة والفلبين، بضمان استمرار شراكتنا بسبب- ليس بصورة كاملة ولكن أساسيا- تهديدات مشتركة. وهي بلا شك الأنشطة الممتدة والعدوانية وغير القانونية من جانب الصين».
وقال مارليس إن استراليا كانت على ثقة أنه بغض النظر عن نتائج الانتخابات الرئاسية الأمريكية، فإن التحالف بين أستراليا وواشنطن سوف يبقى في « حالة جيدة».
وأضاف» ما نراه في انتخاب الرئيس ترامب وتشكيل إدارته، هي أنها إدارة سوف تبقي على دور أمريكا القيادي في العالم، وهو ما يعد مهما فيما يتعلق بالحفاظ على نظام عالمي يستند للقواعد، وهو ما يصب في مصلحة أستراليا الوطنية».

اليابان تبحث عن بحّار بعد غرق كاسحة ألغام بحرية

طوكيو «أ.ف.ب»: ألغت اليابان تدريبات بحرية مشتركة مع الولايات المتحدة أمس فيما تبحث عن بحار مفقود بعدما اشتعلت النيران في سفينة كاسحة ألغام وغرقت.
وقال وزير الدفاع جين ناكاتاني إن البحث جار عن رجل يبلغ ٣٣ عاما بعدما اشتعلت النيران في «أوكوشيما» الأحد في المياه قبالة جنوب غرب فوكووكا.
وأُنقذ أفراد طاقم السفينة الآخرون البالغ عددهم نحو ٤٠ شخصا، بمن فيهم مصاب.
وألغت قوات الدفاع الذاتي البحرية اليابانية مناورة عسكرية بالإضافة إلى تدريبات مشتركة مع الولايات المتحدة على إزالة الألغام من أجل التركيز على البحث.
وأوضح ناكاتاني أن ١٢ سفينة بحرية انضمت إلى سفن خفر السواحل وفرق الغوص للبحث عن البحار المفقود. ويعتقد المسؤولون أن الحريق اندلع في غرفة محرك السفينة.

بنجلاديش تطلب مساعدة الإنتربول في توقيف رئيسة الوزراء المعزولة

دكا «أ. ب»: طلبت محكمة خاصة في بنجلاديش، امس الثلاثاء، من منظمة الشرطة الدولية «الإنتربول» إصدار نشرة حمراء بتوقيف رئيسة الوزراء المعزولة الشيخة حسينة فيما يتعلق بمقتل مئات المتظاهرين خلال انتفاضة شعبية ضدها. وفرت حسينة إلى الهند في ٥ أغسطس الماضي مع مساعديها المقربين ووزراء سابقين، بعدما قضت ١٥ عاما في الحكم.
وتولى محمد يونس، الحائز على جائزة نوبل للسلام رئاسة حكومة مؤقتة في بنجلاديش، يوم ٨ أغسطس الماضي، وأعاد لاحقا تشكيل المحكمة التي كانت تنظر قضايا الجرائم ضد الإنسانية التي ارتكبت خلال حرب الاستقلال التي خاضتها البلاد ضد باكستان في عام ١٩٧١.وقال المدعي العام للمحكمة، سلطان محمود، لوكالة أسوشيتد برس، إنهم خاطبوا الإنتربول عبر قائد الشرطة ليطلبوا المساعدة من المنظمة التي تتخذ من فرنسا مقرا لها في توقيف الشيخة حسينة وآخرين.
وتعهدت الحكومة التي يقودها يونس بمحاكمة حسينة، وقالت إنها ستسعى إلى ترحيلها من الهند.

عمليات تفتيش على مستوى ألمانيا بسبب منشورات كراهية

فيسبادن «د.ب.أ»: تتصدى سلطات إنفاذ القانون في ألمانيا لمنشورات الكراهية على الإنترنت عبر حملة تفتيش على مستوى المانيا.
وأعلن المكتب الاتحادي للشرطة الجنائية في فيسبادن أمس أن حملة تركز على المنشورات ذات المحتوى المعادي للسامية.
وبحسب بيانات المكتب، نفذت الشرطة ما مجموعه ١٢٧ إجراء في هذا الصدد امس. وفي إطار أكثر من ٩٠ تحقيقا تم تفتيش أكثر من ٥٠ منزلا واستجواب العديد من المشتبه بهم.
وتم تنفيذ هذه الإجراءات في ولايات بادن-فورتمبرج وبافاريا وبرلين وبراندنبورج وبريمن وهامبورج وهيسن وميكلنبورج-فوربومرن وسكسونيا السفلى وشمال الراين-ويستفاليا وراينلاند-بفالتش وسكسونيا وسكسونيا-أنهالت وشليزفيج-هولشتاين وتورينجين.
ووفقا للمكتب، فإن ما يقرب من ثلثي الإجراءات استندت إلى تحقيقات في جرائم ذات دوافع سياسية يمينية. وهناك أيضا حالات تتعلق بأيديولوجية أجنبية أو دينية. وكانت الجرائم الأكثر شيوعا هي إثارة الفتن وإهانة شخصيات سياسية ونشر رموز تنظيمات غير دستورية.
وجاء في بيان للمكتب: «لقد زاد عدد الحالات المسجلة لدى الشرطة التي تتعلق بمنشورات كراهية ذات معتقدات معادية للسامية بشكل ملحوظ في السنوات الأخيرة».
ووفقا للبيانات، زادت الأعداد لأكثر من ٤ أضعاف خلال ٣ سنوات من عام ٢٠٢٠ (٣٦٨ حالة) حتى عام ٢٠٢٣ (١٦٧١ حالة). وعزا المكتب هذه الزيادة أيضا إلى جهود رصد هذه المنشورات على الإنترنت. ومع ذلك أشار المكتب إلى ضرورة افتراض أن هناك عددا كبيرا من منشورات الكراهية التي لم يتم رصدها بعد.
وأضاف المكتب: «إجمالي الجرائم المعادية للسامية المسجلة ارتفع أيضا بشكل ملحوظ»، موضحا أن هذه النسبة ارتفعت بنحو ٩٦٪ في عام ٢٠٢٣ مقارنة بالعام السابق. وفي مقارنة لمدة ١٠ سنوات، رصد المكتب زيادة قدرها حوالي ٢٢٤٪. وتم تسجيل أكثر من نصف هذه الحالات بعد اندلاع الحرب ما بين حماس واسرائيل.
وأشار المكتب إلى أن ٥٩٪ من جرائم معاداة السامية المسجلة منسوبة للطيف اليميني. ومع ذلك، فإن أكبر زيادات في الجرائم المعادية للسامية حدثت في الطيف الأيديولوجي الأجنبي أو الديني. وجاء في بيان المكتب: «الأعداد المتزايدة تظهر أيضا أن الوضع في الشرق الأوسط له تأثير مباشر على التطرف وارتكاب الجرائم في ألمانيا».
وفي سياق آخر، كشف استطلاع للرأي أن ٧٣٪ من الألمان يعتقدون أنه يتعين على بلدهم زيادة الإنفاق على الأمن الأوروبي، وذلك في أعقاب الانتخابات الرئاسية الأمريكية وانهيار الائتلاف الحاكم في ألمانيا.
لكن الاستطلاع الذي أجرته مؤسسة «كوربر» ونشرت نتائجه أمس أظهر أن ٥٨٪ من الألمان لا يريدون أن تتولى ألمانيا دورا قياديا حال انسحاب الولايات المتحدة دوليا.
وعند سؤال المشاركين عن أكثر الساسة الألمان الذين يتمتعون بكفاءة في السياسة الخارجية، اختار ٢٨٪ من الألمان مرشح المعارضة المحافظ لمنصب المستشار وزعيم الحزب المسيحي الديمقراطي، فريدريش ميرتس. وحصل وزير الاقتصاد المنتمي لحزب الخضر، روبرت هابيك، على تأييد ١٨٪ من الألمان، بينما حصل المستشار الحالي المنتمي للحزب الاشتراكي الديمقراطي أولاف شولتس على ١٥٪.
أجرى الاستطلاع معهد «فيريان» لقياس مؤشرات الرأي في سبتمبر الماضي في إطار المسح السنوي الذي تجريه مؤسسة «كوربر» بعنوان «نبض برلين»، وتم إجراء استطلاع إضافي في السابع والثامن من نوفمبر الجاري، بعد الانتخابات الرئاسية الأمريكية وانهيار الائتلاف الحاكم الألماني.

ترامب يضع مقربين منه في مناصب رئيسية وترجيح تولي روبيو الخارجية

واشنطن «أ.ف.ب»: يمضي الرئيس الأمريكي المنتخب دونالد ترامب في اختيار مسؤولي إدارته المقبلة معيّنا في مناصب رئيسية مقربين منه معروفين بنهجهم المتشدد حيال الصين على غرار سيناتور فلوريدا النافذ ماركو روبيو الذي يرجح توليه وزارة الخارجية.
ويدعو روبيو أيضا إلى تشديد العقوبات الأمريكية على إيران على خلفية التقدم الحاصل في برنامجها النووي.
ويرجح تعيين مايكل والتز النائب عن فلوريدا والعنصر السابق في القوات الخاصة وهو من «الصقور» أيضا، في منصب مستشار الأمن القومي الرئيسي في الإدارة، على ما ذكرت وسائل إعلام أمريكية عدة.
ووالتز معروف أيضا بانتقاداته للصين.
وسيكون الرجلان تاليا من مهندسي سياسة الولايات المتحدة الخارجية في ولاية ترامب الثانية. وكان ترامب وعد بوضع حد للحرب في أوكرانيا والشرق الأوسط وتجنب أي انخراط عسكري أمريكي جديد في نزاعات مسلحة.
والاثنين، اختار دونالد ترامب إليز ستيفانيك وهي نائبة عن ولاية نيويورك تبلغ الأربعين من العمر، لتولي منصب السفيرة الأمريكية لدى الأمم المتحدة.
وقال ترامب الذي يستعد لدخول البيت الأبيض في يناير «إنها مناضلة في سبيل الولايات المتحدة أولا، وهي قوية ومثابرة وذكية إلى أبعد الحدود».
وانتخبت ستيفانيك عضوا في الكونجرس عام ٢٠١٤ في سن الثلاثين. وأصبحت على مر السنين من أكبر داعمي دونالد ترامب.
وقد برز اسمها على الصعيد الوطني لدفاعها الشرس عن الرئيس خلال أول مسعى لتنحيته عام ٢٠١٩ ومن ثم رفضت المصادقة على نتائج الانتخابات الرئاسية التي فاز بها جو بايدن عام ٢٠٢٠.
وفي ديسمبر ٢٠٢٣، انتشرت لها بشكل واسع على وسائل التواصل الاجتماعي لقطات وهي تطرح أسئلة بشكل متوتر جدا على كلودين غاي رئيسة جامعة هارفرد بشأن شعارات مؤيدة للفلسطينيين سمعت في حرم الجامعة. واستقالت غاي في وقت لاحق.
واتهمت إليز ستيفانيك في منتصف اكتوبر الأمم المتحدة بأنها «غارقة في معاداة السامية».
وفي الحياة السياسية الأمريكية، كثيرا ما يشكل منصب سفير الولايات المتحدة في المنظمة الدولية منصة لمسؤوليات أعلى مستقبلا كما حصل مع مادلين أولبرايت وزيرة الخارجية في عهد بيل كلينتون وسوزان رايس مستشارة الأمن القومي في عهد باراك أوباما وجورج بوش الأب الذي أصبح رئيسا.
وأعلن دونالد ترامب كذلك تكليف ملف الهجرة غير النظامية عند الحدود الساخن جدا، إلى توم هومان وهو من المتشددين. وسيكون هومان مكلفا تطبيق وعد المرشح الجمهوري تنفيذ أكبر عملية طرد لمهاجرين يقيمون بطريقة غير قانونية في تاريخ الولايات المتحدة.
وعين الرئيس المنتخب كذلك لي زيلدن أحد المقربين منه لإدارة وكالة حماية البيئة.
وقال ترامب إن زيلدن البالغ ٤٤ عاما والنائب السابق في الكونجرس عن ولاية نيويورك لأربع فترات، «سيضمن إصدار قرارات عادلة وسريعة» يتم تنفيذها بطريقة «تطلق العنان لقوة الشركات الأمريكية، وفي الوقت نفسه تحافظ على أعلى المعايير البيئية، بما في ذلك أنظف هواء ومياه في العالم».
وكتب زيلدن عبر منصة اكس «سنعيد هيمنة الولايات المتحدة في مجال الطاقة وإنعاش صناعات الطيران الكبيرة لتوفير الوظائف مجددا للأمريكيين وسنجعل من الولايات المتحدة الطرف الأكبر في العامل في مجال الذكاء الاصطناعي. وسنفعل كل ذلك مع المحافظة على مياه وهواء نظيفين».
كذلك يتوقع أن يعين ترامب في منصب مساعد مدير مكتبه، ستيفن ميلر أحد مهندسي المرسوم الرئاسي الذي منع دخول مواطنين من دول ذات غالبية مسلمة، إلى الولايات المتحدة وهي من أكثر المحطات إثارة للجدل في ولاية ترامب الأولى.
وأبدى دونالد ترامب عزمه الالتفاف على إجراءات التثبيت الطويلة من جانب مجلس الشيوخ مع أن الجمهوريين سيطروا على المجلس.
وينوي الاستعانة ببند يسمح للرئيس بالقيام بتعيينات مؤقتة عندما لا يكون مجلس الشيوخ منعقدا.
وكتب ترامب الذي يستقبله الرئيس جو بايدن الأربعاء في البيت الأبيض «أي سناتور جمهوري مهتم بمنصب زعيم الغالبية في مجلس الشيوخ يجب أن يكون موافقا على هذا البند الذي من دونه لن نكون قادرين على تثبيت الأشخاص في الوقت المناسب».
وكان الرئيس المنتخب السابع والأربعون البالغ ٧٨ عاما قام الخميس الماضي بأول تعيين كبير له باختيار سوزي وايلز، كبيرة موظفي البيت الأبيض.
وكانت وايلز مهندسة حملته الانتخابية الظافرة التي شهدت نيله تأييد ٣١٢ من كبار الناخبين في مقابل ٢٢٦ لكامالا هاريس ويبدو أنه في طريقه للفوز بغالبية التصويت الشعبي أيضا.

■ الرئيس الأمريكي المنتخب دونالد ترامب

عُمان

إعلانات المبوبة

الأربعاء ١١ من جمادى الأولى ١٤٤٦هـ الموافق ١٣ من نوفمبر ٢٠٢٤م العدد ١٥٣٧٠
Wednesday 13 November 2024 - Issue No 15370

https://www.omandaily.om/ | https://www.facebook.com/OMNEPress | https://twitter.com/OmanEPress | https://www.instagram.com/omanepress/

للإعلان في صفحة الإعلانات المبوبة بجريدة عُمان وعُمان أوبزيرفر يرجى الاتصال على الأرقام المبينة في الشريط | خدماتنا متوفرة في جميع مكاتب سند | حساب وزارة الإعلام لدى بنك مسقط : 0423010917680018

Observer

المكتب الرئيس (علي المعشري) :99639264 - (محمد الراشدي): 99841230
ali.almashari@omaninfo.om

مكتب نزوى (محسن العميري): 99205735
m.alomairy@omaninfo.om

مكتب صلالة (محمد باعمر): 92997072
msab9999@gmail.com

مكتب صحار (محمد الجهوري): 99780935
sohardaily@omaninfo.om

إعلان

تعلن مشاريع شمس شناص المشرقة للتجارة توصية المقيدة بأمانة السجل التجاري بوزارة التجارة والصناعة وترويج الاستثمار تحت رقم (١٣٤٨٠٦٤) أنها بصدد تحويل شكلها القانوني من توصية إلى شركة محدودية المسؤولية وفق المادة (٣٠) من قانون الشركات التجارية رقم ٢٠١٩/١٨ وتعديلاته وكل من له اعتراض على ذلك عليه أن يتقدم بأسباب اعتراضه لأمانة السجل التجاري بوزارة التجارة والصناعة وترويج الاستثمار خلال شهر من تاريخ نشر هذا الإعلان.

تعلن مشاريع موارد شناص المميزة للتجارة توصية المقيدة بأمانة السجل التجاري بوزارة التجارة والصناعة وترويج الاستثمار تحت رقم (١١٩٨٢٣٩) أنها بصدد تحويل شكلها القانوني من توصية إلى شركة محدودية المسؤولية وفق المادة (٣٠) من قانون الشركات التجارية رقم ٢٠١٩/١٨ وتعديلاته وكل من له اعتراض على ذلك عليه أن يتقدم بأسباب اعتراضه لأمانة السجل التجاري بوزارة التجارة والصناعة وترويج الاستثمار خلال شهر من تاريخ نشر هذا الإعلان.

تعلن مؤسسة أجواء محوت المتكاملة للتجارة المقيدة بالسجل التجاري تحت رقم (١٢٩٣٢٧٦) أنها بصدد تحويل شكلها القانوني من شركة تضامنية إلى شركة الشخص الواحد وفق المادة رقم (٣٠) من قانون الشركات التجارية رقم ٢٠١٩/١٨ وكل من له اعتراض على ذلك عليه أن يتقدم بأسباب اعتراضه لإدارة التجارة والصناعة وترويج الاستثمار بمحافظة شمال الشرقية خلال ٣٠ يوما من تاريخ النشر وفق المادة رقم ٣١ من ذات القانون المذكور .

إعلان

وفقاً لأحكام المادة ١٥٠ من قانون الشركات التجارية؛ تعلن شركة امير بويا للتجارة ش ش و المقيدة بالسجل التجاري تحت رقم (١٥٢٥٨١١) أنها بصدد تخفيض رأس مالها من ١٥٠٠٠٠ إلى ١٠٠٠٠ ريال عماني. وكل من له اعتراض على ذلك عليه أن يتقدم بأسباب اعتراضه لأمانة السجل التجاري بوزارة التجارة والصناعة وترويج الاستثمار خلال ٣٠ يوماً من تاريخه.

تعلن مشاريع المنتصر الراقية شركة تضامنية المقيدة بالسجل التجاري تحت رقم (١١٣٠١٢٢) أنها بصدد تحويل شكلها القانوني من شركة تضامنية إلى شركة الشخص الواحد وفق المادة رقم (٣١) من قانون الشركات التجارية رقم ٢٠١٩/١٨ وتعديلاته وكل من له اعتراض على ذلك عليه أن يتقدم بأسباب اعتراضه لأمانة السجل التجاري بوزارة التجارة والصناعة وترويج الاستثمار خلال ٣٠ يوما من تاريخ نشر هذا الإعلان.

ازدهار
izdihar
للتواصل بالاتصال أو الواتساب على
99639264 / 71455532
الإعلانات المبوبة بجريدة عُمان
بيع
عقارات
خدمات
وظائف

إعلان

تعلن مؤسسة خالد بن حميد بن علي الكندي للتجارة والمقاولات المقيدة بأمانة السجل التجاري بوزارة التجارة والصناعة وترويج الاستثمار تحت رقم (١٠٧٥٠٦٥) أنها بصدد تعديل الشكل القانوني من تاجر فرد إلى شركة محدودة المسؤولية وفق المادة (٣٠) من قانون الشركات التجارية رقم ٢٠١٩/١٨ وكل من له اعتراض على ذلك عليه أن يتقدم بأسباب اعتراضه لأمانة السجل التجاري بوزارة التجارة والصناعة وترويج الاستثمار خلال ٣٠ يوما من تاريخ نشر هذا الإعلان.

استنادا لأحكام المادة ٣١ مكرر من قانون الشركات رقم ٢٠١٩/١٨ وتعديلاته تعلن شركة البجعة المتألقة للتجارة المقيدة بأمانة السجل التجاري تحت رقم (١٢٧٥٧٩٣) أنها بصدد تعديل شكلها القانوني من تاجر فرد إلى الشخص الواحد، وكل من له اعتراض على ذلك عليه أن يتقدم بأسباب اعتراضه لأمانة السجل التجاري بوزارة التجارة والصناعة وترويج الاستثمار بمسقط خلال شهر من تاريخ نشر هذا الإعلان.

تعلن مؤسسة رائحة المتك للتجارة المقيدة بالسجل التجاري تحت رقم (١٣٦٩٩٤٧) أنها بصدد تحويل شكلها القانوني من تاجر فرد إلى شركة الشخص الواحد وفق المادة رقم (٢١) من قانون الشركات التجارية رقم ٢٠١٩/١٨ وتعديلاته وكل من له اعتراض على ذلك عليه أن يتقدم بأسباب اعتراضه إلى وزارة التجارة والصناعة وترويج الاستثمار خلال ٣٠ يوما من تاريخ نشر هذا الإعلان.

فقدان

فقدت فاطمة بنت سالم بن علي الغيلانية سند ملكية أرضها السكنية رقم ١١٩ بالمربع النهضة ٤ بولاية مصيرة/ النهضة مساحتها ٦٤٧م٢ فعلى من يجده يسلمه لأقرب مركز شرطة.

فقد ناصر بن سليم بن سليم الناعبي سند ملكية أرضه السكنية رقم B٧٧٧/٠١/١٢٦/٢٢/٦ بالمربع لزق بولاية المضيبي مساحتها ٠٠٣م٢ فعلى من يجده يسلمه لأقرب مركز شرطة.

فقد سعيد بن حمد بن عامر المغيري سند ملكية أرضه السكنية رقم ٤٩٥٤ بالمربع الواصل بولاية بدية/الواصل مساحتها ٦٠٠م٢ فعلى من يجده يسلمه لأقرب مركز شرطة.

فقد محمد بن إسماعيل بن سعيد الخزيمي سند ملكية أرضه السكنية رقم ١١٢٤ بالمربع م/٦ بولاية بركاء/ القريحة (الطاؤوس) مساحتها ٦١٨م٢ فعلى من يجده يسلمه لأقرب مركز شرطة.

فقد معاذ بن محسن بن زهران العدوي سند ملكية أرضه السكنية رقم ١٨٢/٠١/٠٤٤/٠٣/٤ بالمربع م/١ بولاية بهلاء/جماح مساحتها ٦٠٠م٢ فعلى من يجده يسلمه لأقرب مركز شرطة.

للبيع

أرض سكنية تجارية مساحتها ٢٠٠ متر مربع في بركاء قرحة البلوش مطلوب ١٨ ألف ريال عماني
للتواصل :
99328880

أرض سكنية في السويق الخبة الجنوبية مساحتها ٦٠٠ متر مربع مطلوب ٣٥٠٠ ريال عماني
للتواصل :
99328880

أرض سكنية في مطرح الوشيل مساحتها ٤٠٠ متر مربع بسعر رخيص ٢٠ ألف ريال عماني
للتواصل :
99328880

أرض سكنية تجارية مساحتها ٥٠٠ متر مربع في غلا الصناعية مطلوب ١٥٥ ألف ريال عماني
للتواصل :
99328880

توين فيلا من طابقين مستعملة ٥سنوات في المعبيلة مطلوب للواحدة ٦٥ ألف ريال عماني
للتواصل :
99328880

أرض سكنية تجارية في صناعية غلا مساحتها ١٢٠٠٠ متر مربع كورنر موقع مميز مطلوب ثلاث ملايين و٥٠٠ ألف ريال عماني
للتواصل :
99328880

أرض زراعية فضاء في المصنعة ودام الغاف مساحتها ١٣٠٠٠ متر مربع على شارع قار ملاصقة لفلل جديدة مطلوب ١٠٠ ألف ريال عماني
للتواصل :
99328880

بناية قديمة في روي الممتاز ٨ شقق الايجار ٨٥٠ ريالا عمانيا مطلوب ١٥٠ ألف ريال عماني
للتواصل :
99328880

للبيع

منزل بوادي المعاول للتواصل :
96637172

أرض سكنية بمدينة النهضة مربع ٢/١٤ مساحتها ٦٢٥ مترا مربعا رقم القطعة ٣٦
للتواصل:
٩٧٧٠٠٤٣٠

أرضان للبيع سكنية تجارية في روي م/١ مساحتها ٢٦٦م٢ بها ايجارات ٤٠٠ ريال عماني المطلوب ١٠٠ ألف ريال عماني.

سكنية في العامرات العتكية م/٢ مساحتها ٦٠٠م٢ المطلوب ٢١ ألف ريال عماني
للتواصل :
٩٧٧٧٦٦١١
ويفضل بالواتساب

فيلا جديدة في المعبيلة الجنوبية
للتواصل:
99356195

مبنى في CBD
للتواصل:
71177075

أرض سكنية تجارية مساحتها ٥٠٠ متر مربع في غلا مقابل الجامع الأكبر – مسموح بناء ٨ طوابق من المالك مباشرة مطلوب ١٦٠ ألف ريال عماني للتواصل:
99328880

للبيع

أرض سكنية تجارية مساحتها ٥٠٠ متر مربع في روي بجانب وزارة الرياضة والشباب موقع مرتفع مسموح بناء طابق أرضي و ٥ طوابق من المالك مباشرة مطلوب ١١٥ ألف ريال عماني
للتواصل :
99328880

أرض سكنية في الحيل الجنوبية مساحتها ٥٧٤٠ متر مربع ،بها توين فيلا بالإضافة إلى منزل مستقل وبها بئر ماء وباقي المساحة فاضية، الأرض كورنر
للتواصل:
94380002

وظائف شاغرة

شركة راسخة تحتاج إلى مهندسين يتمتعون بخبرة عمل لاتقل عن ثلاث سنوات:
١.مهندسي مبيعات/ خدمات أدوات المراقبة البيئية.
٢. فني مبيعات/ خدمات المختبر.
٣.مهندس كيميائي
٤.مهندس ميكانيكي
٥. مهندس كهربائي
٦.مهندس مبيعات بحرية
٧.مهندس مبيعات الأجهزة
٨.مدير قانوني
٩.مدير موارد بشرية
ستعطى الأفضلية للمتقدمين العمانيين.
يرجى إرسال السيرة الذاتية إلى
cvrequest64@gmail.com

يبحث عن عمل

بنجلاديشي يبحث عن عمل في مجال الطبخ خبرة ٢٠ سنة في طبخ الأكلات العمانية والأسيوية
للتواصل :
94050280

محاسب مصري خبرة ٢٠ عاما
للتواصل:
79575569

عماني عسكري متقاعد يبحث عن وظيفة في مجال الأمن والحراسات والعلاقات العامة والإدارة ، خبرة مهنية وقانونية لأكثر من ٣٠ عاما.
المؤهلات: ثانوية عامة ، والدبلوم الدولي في مهارات تقنية المعلومات ، ودورات متخصصة.
للتواصل:
٧٧٠١٩٠١٠

مستشار قانوني مصري خبرة ٢٤ سنة منها عشر سنوات في دبي ، و٣ سنوات في سلطنة عُمان
للتواصل:
78701500

مستشار قانوني مقيم ، خبرة في الشركات وصياغة العقود للتواصل :
78332257

إعلان

مطلوب موظف تسويق ذو خبرة ونشط للتواصل:
99354646

أرض ٦٠٠م٢ للإيجار أو الاستثمار بالقرب من سيتي سنتر الموالح للتواصل :
96699789

للإعلان في قنوات وزارة الاعلام
مباشر | الثقافية | الرياضية | إذاعة القرآن الكريم | إذاعة سلطنة عمان | إذاعة الشباب | عُمان | Observer

التواصل على
99639264-71455532-71455531
adv@omaninfo.om
izdihar_info | izdihar.info
ازدهار izdihar
IZDIHAR_INFO

هلال السيابي:

الجائزة هدفها إبراز إسهامات الشباب العماني في تحقيق «رؤية عُمان 2040»

أوضح هلال بن سيف السيابي مدير عام المديرية العامة للشباب بوزارة الثقافة والرياضة والشباب أن الوزارة من خلال جائزة الإجادة الشبابية تسعى إلى إبراز الشباب العُماني في العديد من مجالات اهتمامه وتطلعاته وتشجيع التنافس الإيجابي بين الشباب العماني لرصد وإبراز الشباب المبدع وتقدير إسهاماته في التنمية المستدامة وتكريمهم من قبل صاحب السمو السيد ذي يزن بن هيثم آل سعيد وزير الثقافة والرياضة والشباب في «يوم الشباب العماني» الذي يصادف ٢٦ أكتوبر من كل عام، وجاءت فكرة جائزة الإجادة الشبابية وهي جائزة تقيمها الوزارة سنويا تكريما للمجيدين من الشباب العماني وتشجيعا للشباب العماني كأفراد ومؤسسات شبابية ومؤسسات المجتمع المدني وشركات القطاع الخاص والمبادرات الشبابية على الإبداع والابتكار وتعزيزا للحس الوطني والشعور بالانتماء المجتمعي.

وأضاف: تتواءم الجائزة في مجالاتها الخمسة «البيئية، والإعلام الرقمي، والاقتصاد الرقمي، والعمل وريادة الأعمال، والمبادرات الشبابية مع محاور «رؤية عُمان ٢٠٤٠»، التي تتمثل في محور «اقتصاد بنيته تنافسية، من خلال مجال ريادة الأعمال، ومحور «مجتمع إنسانه مبدع، من خلال جميع المجالات التي تحفز الشباب على الإبداع، ومحور «بيئة عناصرها مستدامة، من خلال مجال البيئة، وتقوم على تحكيم الجائزة مجموعة من المحكمين من مختلف الجهات الحكومية والخاصة ذات الاختصاص في تلك المجالات المستهدفة، دون أي تدخل من قبل الوزارة، ما يعكس مهنية الوزارة وحرصها على الشفافية والحيادية في التقييم.

وتابع السيابي حديثه قائلاً: تسعى الجائزة لتحقيق عدة أهداف، أهمّها إبراز إسهامات الشباب العُماني في تحقيق «رؤية عُمان ٢٠٤٠»، وتكريمهم، وتعزيز قيم الانتماء والمواطنة الفاعلة، وإيجاد روح التنافس بين الشباب العُماني، كما حددت وزارة الثقافة والرياضة والشباب معايير لتحكيم الجائزة، تلخصت في ٨ معايير، هي ارتباط المشروع بالقطاع الشبابي، وأهداف المشروع وقابليته للتطبيق، وانطلاق المشروع من دراسة الواقع الشبابي واحتياجاته، وتخطيط وتنفيذ المشروع «الآليات والإجراءات المتبعة في تنفيذ العمل»، والإبداع والابتكار، وإدارة الموارد المالية، والمتابعة والتقييم، والقيمة المضافة والخطة المستقبلية.

وحددت اللجنة ٤ مراحل لتقييم المشاركات، حيث تكون المرحلة الأولى للفرز الأولي بناء على الشروط العامة المعلن عنها للمشاركة، والمرحلة الثانية تقييم المشروعات المتقدمة للجائزة من خلال لجنة تحكيم محايدة، من خارج وزارة الثقافة والرياضة والشباب»، بينما تكون المرحلة الثالثة مرحلة المقابلات والزيارات الميدانية للمشروعات، وذلك حسب معطيات التحكيم في المرحلة الثانية، وأخيراً إعلان نتائج جائزة الإجادة الشبابية في يوم الشباب العُماني، الموافق ٢٦ أكتوبر.

واختتم مدير عام المديرية العامة للشباب بوزارة الثقافة والرياضة والشباب حديثه قائلاً: هناك ارتفاع ملحوظ في مستوى الإقبال على المشاركة مقارنة بالعام الماضي، حيث بلغ عدد المتقدمين للجائزة لهذا العام ٦٦ مشروعاً في مختلف مجالات الجائزة الخمسة، وتأهل للفوز ٢١ مشروعاً تم تكريمها ضمن الاحتفال بيوم الشباب العماني، ويعكس ذلك أهمية وقيمة الجائزة للشباب العماني وحرصهم على التنافس لنيل شرف الجائزة والتتويج من قبل صاحب السمو السيد ذي يزن بن هيثم آل سعيد وزير الثقافة والرياضة والشباب، وتشمل الجائزة درع التكريم، وشهادة تقدير، ومبلغاً مالياً دعماً وتمكيناً لهذه المشاريع لمواصلة مسامهتها الفاعلة في المجتمع.

الفائزون: تمثل حافزا كبيرا لتقديـم المبادرات والأفكـار

«جائزة الإجادة الشـبابية» .. تكريـم للمُجيدين وإبراز لجهودهم ودافع لتنمية المهارات

■ من فعاليات وبرامج الشباب العُماني المُجيد

كتب -
فهد الزهيمي ومريم البلوشية

أكّد الفائزون في «جائزة الإجادة الشبابية» بنسختها الخامسة لعام ٢٠٢٤، التي تنظمها وزارة الثقافة والرياضة والشباب متمثلة في المديرية العامة للشباب، على أهمية هذه الجائزة السنوية التي تقدمها الوزارة تكريمًا للمجيدين من الشباب العُماني، وتعد «جائزة الإجادة الشبابية» امتدادًا لتكريم الشباب العُماني المجيد، وإبراز الجهود الساعية لخدمة الشباب والمجتمع، وتشجيع المبادرات المؤسسية الفاعلة وإيجاد روح التنافس بين الشباب العُماني، وتحفيزهم على تنمية المهارات من أجل بناء جيل واعٍ ومسؤول ومبدع ومبادر، وقد بلغ عدد الفائزين في النسخة الخامسة ٢١ فائزًا في ٥ مجالات، هي الإعلام الرقمي، والاقتصاد الرقمي، والبيئة، والمبادرات الشبابية، والعمل وريادة الأعمال.

ففي مجال الإعلام الرقمي، فاز عبدالملك بن أحمد بن عبدالله البلوشي عن مشروع «صناعة المحتوى»، في فئة الأفراد، بينما حصلت أماني بنت سعيد بن علي الراسية على جائزة تشجيعية عن مشروع «تعليميديا»، أما جائزة القطاع الخاص، فحصلت عليها إذاعة الوصال «شركة سابكو» عن مشروع «بين السماء والأرض».

وفي جائزة المبادرات الشبابية، حصلت عليها ريناد بنت خفضان بن سعيد الشعيلية عن مشروع «مجلة ألفين الشبابية»، بينما حصلت الجمعية العمانية للسينما على جائزة المجتمع المدني عن مشروع «اصنع فيلمك»، وفازت مؤسسة «عمار للإعلام الرقمي المباشر» بجائزة المؤسسات الشبابية عن مشروع «قناة نبض الشباب».

وفي مجال الاقتصاد الرقمي، فاز مصطفى بن علي بن سالم اليحيائي بجائزة تشجيعية عن فئة الأفراد لمشروع «مدرستي تبرمج»، أما في فئة القطاع الخاص، فقد حصلت على الجائزة شركة «مكافأة صائد النغرات» عن مشروعها «منصة مكافأة صائد النغرات».

أما في مجال البيئة، وفي فئة الأفراد، حصلت ميرة بنت أحمد بن علي القائدية على الجائزة عن مشروعها «توطين تقنية المستشعر الحيوي المعتمد على خلايا الوقود الميكروبية»، كما فازت رحمة بنت سيف بن أحمد السيفية عن مشروعها «الغابة النحلية»، بينما حصلت شريفة بنت محمد بن صالح الهنائية على جائزة تشجيعية عن مشروعها «تطوير البلاستيك الحيوي القابل للتحلل».

وفي فئة المبادرات الشبابية، فازت سوسن بنت صقر بن سالم المعمرية عن مشروعها «مبادرة استخدام مخلفات قشر الموز كطلاء للأبواب»، كما فازت حلا بنت علي بن محمد الزعابية عن مشروعها «مبادرة معالجة عصارة مكبات النفايات»، وفي فئة المؤسسات الشبابية، فاز الدكتور شبيب بن سليمان بن علي الراشدي بجائزة تشجيعية عن مشروعه «تخفيف الاحتباس الحراري باستخدام الفحم الحيوي المستقر من عملية الهضم اللاهوائي لدعم استدامة البيئة وفق رؤية عُمان ٢٠٤٠».

وفي مجال المبادرات الشبابية، فاز فريق «مبدعو عُمان التطوعي» في فئة المجتمع المدني عن مشروعه «ملتقى إحسان التطوعي»، أما جائزة القطاع الخاص فذهبت إلى خليدة بنت فاضل بن خميس الغدانية عن مشروعها «المكتبة الخضراء»، وفي فئة المبادرات الشبابية، فازت سهيلة بنت سليمان بن محمد التوبية عن مشروعها «النادي الكيميائي».

أما المجال الخامس والأخير، وهو مجال العمل وريادة الأعمال، فقد فازت هاجر بنت أحمد بن حسين السنيدية في فئة الأفراد عن مشروع «وعي مالي»، وفي فئة القطاع الخاص، توجت بالجائزة فاطمة بنت يوسف بن حمدان البلوشية عن مشروعها «أكاديمية المرأة العمانية»، كما حصل سليمان بن محمد بن سليمان السليمائي على جائزة المجتمع المدني عن مشروعه «إحياء وقف سور وحارة العقر»، وفي فئة المؤسسات الشبابية، فاز حفيظ بن علي بن سليم الشكيري عن مشروعه «مدد للتنمية»، «عُمان» استطلعت عدداً من الفائزين بالمراكز الأولى في الجائزة.

سلوى الصقرية:

الجائزة أضافت لي بُعداً جديداً في تطوير المهارات الشخصية والمهنية

أعربت سلوى الصقرية، المتخصصة في مجال البيئة، عن فخرها وامتنانها بفوزها بجائزة الإجادة الشبابية لعام ٢٠٢٤ عن مشروعها المبتكر لاستخدام قشر الموز كطلاء صديق للبيئة للأبواب، ويهدف المشروع إلى معالجة عصارة مكبات النفايات وإعادة تدوير المخلفات العضوية، وعلى رأسها قشر الموز، لإنتاج طلاء حماية صديق للبيئة وعالي الجودة. وقد تميز هذا المنتج بخصائص فريدة، حيث يوفر حماية من العوامل البيئية مثل الحرارة، والرطوبة، والأمطار، والحرائق، ويعد طارئا طبيعيا للحشرات بفضل تركيبته من المواد الطبيعية التي تتناغم مع أشعة الشمس.

وقالت الصقرية: «واجهت مشكلة تتعلق بتلف الأبواب والنوافذ الخارجية بسبب الظروف البيئية المتقلبة، ما يقلل من عمرها الافتراضي وجودتها. لذلك قمت بتطوير طلاء بيئي يعتمد على طبقة عازلة رقيقة توضع على الأسطح الخارجية قبل الطلاء، ويتميز هذا المنتج بمقاومة عالية لتغير الألوان بسبب الحرارة، كما يزيد من متانة الأبواب والنوافذ ويجعلها أقل تأثرا بالعوامل البيئية، مما يوفر لها حماية طويلة الأمد».

واستعرضت الصقرية مزايا المنتج، موضحة أنه يوفر حماية متميزة للأبواب والنوافذ مع ضمان يصل إلى أكثر من عشر سنوات، ويمنح الأسطح مقاومة إضافية ضد الحريق والرطوبة، ما يسهم في إطالة عمرها الافتراضي، كما أن الطلاء غير سام وصديق للبيئة، وقد صُمم ليدوم طويلاً، بما يلبي احتياجات السوق في ظل ارتفاع درجات الحرارة من عام إلى آخر وزيادة الطلب على منتجات مستدامة.

وأشارت الصقرية إلى أن جائزة الإجادة الشبابية أضافت لها بُعداً جديداً في تطوير مهاراتها الشخصية والمهنية، وشجعتها على التفكير الابتكاري والتصميم على مواجهة التحديات البيئية، وأضافت: «لم تكن المشاركة في هذه الجائزة مجرد تجربة تنافسية، بل كانت فرصة للنمو والتعلم، وأتطلع لأن يفتح هذا الفوز آفاقًا جديدة للتعاون مع خبراء في المجال البيئي، ما يساعد على تحويل أفكاري إلى مشروعات ملموسة تسهم في إحداث تأثير إيجابي في المستقبل». وأضافت الصقرية بدور الجائزة في تحفيز الشباب على الابتكار وتوسيع شبكة علاقاتهم المهنية، مؤكدة أن نجاح مشروعها يعد خطوة مهمة نحو تحقيق أهدافها المستقبلية في مجال الاستدامة وحماية البيئة.

عبدالملك البلوشي:

التتويج يعبر عن تقدير القيادة الشابة للإبداع والتميز

أعرب عبدالملك بن أحمد البلوشي، صاحب مشروع منصة لصناعة المحتوى على إنستجرام، عن سعادته وفخره بفوز منصته بجائزة الإجادة الشبابية في الإعلام الرقمي لعام ٢٠٢٤م، وتسلّمه الجائزة من صاحب السمو السيد ذي يزن بن هيثم آل سعيد، وأكّد أن هذا التتويج يعبر عن تقدير القيادة الشابة للإبداع والتميز، ويعد دافعًا قويًا لمواصلة مسيرة التميز في إبراز قصص الشباب العُماني الطموح والمبتكر، وتعد منصة صناعة المحتوى مشروعا مميزًا يهدف إلى تسليط الضوء على قصص الشباب العُماني في مختلف مجالات الإبداع، سواء كانوا رياضيين، أو مبتكرين، أو أصحاب قصص مميزة تتضمن تحديات وإبداعات، ويركز المشروع على عرض هذه القصص بأسلوب جذاب ومهم، بهدف نشرها لجمهور واسع والتسويق غير المباشر لإسهامات الشباب العماني في المجتمع، ما يساعدهم على بناء جمهور قوي وإبراز أعمالهم، وتتألف عملية صناعة المحتوى في المنصة من مرحلتين: تشمل المرحلة الأولى تصوير المحتوى داخل استوديو مخصص يوفر بيئة احترافية، بينما تتضمن المرحلة الثانية تصوير لقطات خارجية تعكس بيئة الضيف وتضيف لمسة شخصية تُثري القصة، ويهدف المشروع إلى إيصال قصص المبدعين العُمانيين بشكل واقعي يعكس حياتهم وتجاربهم.

وأكد عبدالملك أن الجائزة تشكل حافزًا ودعمًا للمضي قدمًا في توسيع نطاق المشروع ليشمل منصات اجتماعية متعددة وتقديم محتوى فيديوهات أكثر إبداعًا، مضيفًا إن لحظة التكريم كانت مليئة بالفخر والامتنان، حيث قال: «كانت لحظة تسلمي الجائزة من صاحب السمو كأنها تتويج لكل تعب وجهد، وقد أضاف هذا التكريم بُعدًا مُلهمًا لمسيرتي، ما يجعلني أكثر عزمًا على متابعة طموحاتي وتقديم المزيد من الإبداع». واختتم عبدالملك حديثه بالتأكيد على أن الدعم المقدم من صاحب السمو السيد ذي يزن بن هيثم آل سعيد وزير الثقافة والرياضة والشباب يعكس التزام الحكومة بتمكين الشباب العماني لمواصلة تحقيق أهدافهم، ودعم القصص المهمة التي تعكس إبداع وطموح شباب عُمان.

هاجر السنيدية:

المبادرة تسعى لتعزيز التفكير النقدي والوعي المالي لدى الشباب

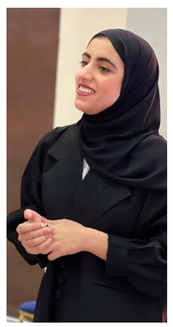

قالت هاجر بنت أحمد السنيدية، الفائزة بجائزة فئة الأفراد في مجال العمل وريادة الأعمال، تهدف مبادرة «الوعي المالي» إلى سد الفجوة في الوعي المالي لدى الشباب العُماني وتزويدهم بالمهارات المالية الأساسية التي تساعدهم على تجنب التحديات المالية المستقبلية، وقد تأسست المبادرة لمواجهة تحد ملحوظ يتمثل في ضعف الوعي المالي لدىَ الشباب بعد تخرجهم، حيث يدخلون سوق العمل دون الوعي الكافي في مجال التخطيط المالي، ما يجعلهم عرضة للتحديات المالية، وتطمح المبادرة إلى دعم الشباب بالمعرفة اللازمة ليتمكنوا من إدارة أموالهم بحكمة من خلال حلقات عمل وفعاليات وبرامج تدريبية متنوعة.

وتستند مبادرة «الوعي المالي» إلى مسارات رئيسية تشمل التوازن المالي، والادخار، والاستثمار المالي، وتركز على٣ فئات مستهدفة الأفراد، والأسر، وأصحاب المشروعات الصغيرة والمتوسطة، وتتمثل رؤية المبادرة في التأثير الإيجابي على وعي الشباب المالي لتقليل المخاطر المستقبلية، بينما تسعى من خلال رسالتها إلى نشر الوعي المالي بين الشباب عبر التدريب والنشرات الإلكترونية، من أجل مستقبل مالي أفضل.

وتعكس المبادرة أهدافها من خلال عدة حلقات عمل فعالة، من بينها «زرع ثقافة الادخار لدى الأبناء» و«التوازن المالي»، بالإضافة إلى حلقة «كيف يرسم الشباب مستقبلهم المالي»، كما تعاونت المبادرة مع نخبة من المدربين، من بينهم ملوك الزجالي ويوسف المرجي، لتقديم محتوى تدريبي يدعم الشباب بالمهارات المالية الأساسية، وقد شهدت المبادرة مشاركة واسعة في فعاليات وطنية وإقليمية، من بينها حلقة عمل حول التخطيط المالي بمناسبة يوم الشباب الخليجي، وملتقى المبادرات الشبابية الأول في محافظة مسقط، برعاية سعادة خالد بن سالم الغساني مستشار وزارة الثقافة والرياضة والشباب، حيث لاقت المبادرة اهتماماً كبيراً من الجمهور.

كما حظيت بتكريم في يوم الشباب العماني من قبل صاحب السمو السيد ذي يزن بن هيثم آل سعيد، وزير الثقافة والرياضة والشباب، بالإضافة إلى ذلك شاركت المبادرة في ملتقى المبادرات الشبابية الثاني ومعرض «جدكس» بمركز عُمان للمؤتمرات والمعارض، حيث قدمت دورات مباشرة لتعريف الطلبة والشباب بأهمية الوعي المالي وكيفية التخطيط للمستقبل المالي بثقة، كما تضمنت مشاركات المبادرة الدورة التدريبية لتأهيل المبادرات الشبابية في ولاية المصنعة، ما عزز من مكانتها وساهم في توسيع شبكة علاقاتها ودعم المزيد من الشباب والمؤسسات الصغيرة في مجال الوعي المالي.

وأكدت السنيدية أن المبادرة تسعى إلى تعزيز التفكير النقدي والوعي المالي لدى الشباب العُماني، مضيفة أن مشاركتهم وتفاعلهم في دورات المبادرة زاد من تأثيرها الإيجابي وأسهم في رفع مستوى الوعي المالي في المجتمع.

حفيظ الشكيري:

نتطلع لتقديم المزيد من الجهود لخدمة الشباب والمجتمع

■ حلقات ونقاشات حول تطوير أفكار الشباب

قال حفيظ بن علي الشكيري: حصل فريق «مدد للتنمية» على جائزة الإجادة الشبابية في مجال العمل وريادة الأعمال لفئة المؤسسات الشبابية، وهو فريق شبابي أسسه ٣ شباب عُمانيين، ويعد فريق «مدد للتنمية» مؤسسة غير ربحية تهدف إلى التعاون مع المنظمات الشبابية العالمية غير الربحية لتطبيق برامجها في سلطنة عُمان، من أجل نقل الفائدة للشباب العُماني وتسهيل تواصلهم مع العالم.

وأوضح الشكيري أن أحد أحدث البرامج التي قدمها الفريق كان «المؤتمر المحلي لتغير المناخ»، الذي تم تنظيمه بالتعاون مع منظمة YouNGO، وهي شبكة دولية من المنظمات الشبابية تهدف إلى إلهام وتمكين الشباب لاتخاذ إجراءات إيجابية تجاه تغير المناخ، جاء المؤتمر بدعم من هيئة البيئة كراع إستراتيجي، ومركز الشباب كراع لوجستي، وتم تنفيذه في ثلاث محافظات بالتعاون مع نخبة من الأكاديميين والخبراء في مجالات متعددة تقديم تجاربهم ونقل خبراتهم للشباب، وقد تم تصميم برنامج كل مؤتمر ليناسب التحديات المناخية والقطاعات الرئيسية في كل محافظة.

وفي محافظة مسقط، أقيم المؤتمر بالتعاون مع الكلية الحديثة، وركز على قضايا تغير المناخ وتأثيراته في عدة قطاعات، منها الزراعة، والتعليم، والفن، والصحة، أما في محافظة شمال الباطنة فقد تم تنظيم المؤتمر بالتعاون مع جامعة صحار ومكتب المحافظ، وشمل نقاشات حول القطاع الصناعي إلى جانب الموضوعات المناخية الأخرى، بينما شهدت محافظة ظفار انعقاد المؤتمر بالتعاون مع مكتب المحافظ، حيث تطرق إلى تأثيرات المناخ على القطاع السياحي.

ولم تقتصر جهود الفريق على الصعيد المحلي فقط، حيث شارك «مدد» أيضًا في المؤتمر الإقليمي لتغير المناخ الذي أقيم في الأردن، ما يعكس التزام الفريق بالتعاون الإقليمي والدولي في مجال التوعية البيئية.

وأشار الشكيري إلى أن الطموحات المستقبلية للفريق تتجه نحو التوسع من خلال تنفيذ برنامج «أكبر درس حول العالم»، وهو برنامج تابع لمجموعة الأمم المتحدة للتنمية المستدامة، ويهدف البرنامج إلى تعريف الأطفال والشباب بأهداف التنمية المستدامة على مستوى العالم، وتوحيد جهودهم لتحقيق سبعة عشر هدفًا بحلول عام ٢٠٣٠، وانطلقت مبادرة «أكبر درس عالمي» في عام ٢٠١٥، ووصل عدد الدول المشاركة فيها إلى أكثر من ١٣٠ دولة، وتأثرت بها حياة أكثر من ٨ ملايين طفل سنويا.

واختتم الشكيري تصريحه بالتأكيد على أن جائزة الإجادة تشكل حافزًا كبيرًا، ويتطلع الفريق إلى تقديم المزيد من الجهود لخدمة الشباب العُماني والمجتمع، وتحقيق رؤيته بأن يصبح أحد الأسماء الرائدة في تعزيز الوعي البيئي وريادة الأعمال الشبابية في سلطنة عُمان.

عمار الموسوي:

التكريم يواكب تطلعات واهتمامات الشباب في مختلف المجالات

■ مشروع قناة نبض الشباب الفائز بجائزة المؤسسات الشبابية

قال عمار بن صُبَر بن شرف الموسوي، مدير مؤسسة عمار للإعلام الرقمي، حول فوز مشروع «قناة نبض الشباب» بجائزة الإجادة الشبابية لعام ٢٠٢٤ في مجال الإعلام الرقمي ضمن فئة المؤسسات الشبابية: يأتي هذا التكريم تقديرا لدور القناة في تقديم محتوى إعلامي مرئي يخدم فئة الشباب، ويواكب تطلعاتهم واهتماماتهم في مختلف المجالات.

وأضاف الموسوي إن قناة «نبض الشباب» هي قناة مرئية إلكترونية مرخصة من وزارة الإعلام في سلطنة عُمان، تأسست في عام ٢٠٢٢م لتواكب الأحداث الشبابية والترفيهية والرياضية في سلطنة عُمان، وتقديم برامج مرئية متنوعة تلبي احتياجات واهتمامات الشباب، وتهدف القناة إلى تفعيل دور القنوات الإلكترونية في توفير محتوى إعلامي ترفيهي يساعد الشباب على متابعة الأحداث بسهولة عبر الإنترنت ومنصات التواصل الاجتماعي.

وأوضح الموسوي أن القناة تخدم فئة الشباب العماني في المدارس والكليات والجامعات، وكذلك الفرق التطوعية والأهلية والرياضيين، حيث تُتيح لهم الفرصة للظهور الإعلامي عبر مقابلات الاستوديو أو التغطية الخارجية من خلال التقارير الميدانية، كما تسهم القناة في دعم الشباب على متابعة الأحداث بسهولة عبر الأنشطة الرياضية المحلية، إذ تخصص ما لا يقل عن ٥٠٪ من مساحتها لتغطية مشاركات المنتخب الوطني الأول لكرة القدم، ومشاركات الأندية العمانية في البطولات الخارجية، ما يعكس التزامها بمساندة الرياضة المحلية.

وأضاف الموسوي: التتويج بالجائزة له أهمية بالغة، إذ تُواجه الجهات الإعلامية الإلكترونية في عُمان تحديات كبيرة فيما يتعلق بالاستمرارية، إلا أن قناة «نبض الشباب» تمكنت من تجاوز هذه التحديات بنجاح، حيث قدمت برامج مباشرة على مدار عامين متواصلين دون توقف، ويعد هذا الفوز دافعًا معنويًا كبيرًا يدعم القناة في سعيها لتحقيق رؤيتها بأن تصبح المنصة المرئية الأولى لدى المتابع العُماني في مجال الإعلام الرقمي.

وأكّد الموسوي أن المشروع حقق نجاحًا لافتًا، حيث وصل إلى أكثر من مليون مشاهدة خلال الدورة البرامجية السابقة، واستضاف أكثر من ٧٠٠ شاب وشابة عُمانيين خلال العامين الماضيين، ما يعزز دور القناة في دعم وتطوير الشباب العُماني وإبراز مساهماتهم في المجتمع.

حمود الجابري:

تعزيز روح التنافس بين الشباب وبناء جيل واعٍ ومبدع ومبادر

قال حمود بن سالم الجابري المدير العام المساعد للمديرية العامة للشباب بوزارة الثقافة والرياضة والشباب: شارك ٦٦ مشروعاً في نسخة «جائزة الإجادة الشبابية» لعام ٢٠٢٤، ففي مجال الإعلام الرقمي، ١٠ مشروعات، بينما في مجال الاقتصاد الرقمي ٤ مشروعات، وفي مجال البيئة ١٦ مشروعًا، وفي مجال المبادرات الشبابية ٢٢ مشروعًا، بينما في مجال العمل وريادة الأعمال ١٤ مشروعًا، وتأهل ٢١ مشروعًا للتكريم، حيث حصل ١٧ مشروعًا على جائزة الإجادة الشبابية، و٤ مشروعات على جوائز تشجيعية. وتابع الجابري حديثه قائلاً: جاء تنظيم هذه الجائزة تكريمًا للجهود الشبابية الساعية لخدمة الشباب والمجتمع أو المبادرات المؤسسية الفاعلة في دعم الشباب، وتهدف الوزارة من خلال هذه المسابقة إلى تحقيق عدة أهداف، من أبرزها تعزيز روح التنافس بين الشباب العُماني، وتشجيعهم على تنمية مهاراتهم لبناء جيل واعٍ، ومسؤول، ومبدع، ومبادر، إضافة إلى تقدير إسهامات الشباب العُماني في التنمية المستدامة والاحتفاء بهم، وتعزيز الشعور بالانتماء الوطني والمجتمعي.

واسترسل المدير العام المساعد للمديرية العامة للشباب بوزارة الثقافة والرياضة والشباب، حديثه بالقول: أما قيم الجائزة، فتتمحور حول التمكين، والابتكار، والشفافية، والمساواة، كما تشجع الجائزة الشباب العُماني على الإبداع والابتكار في مختلف المجالات، واحتضان كافة الإبداعات، واستثمار طاقات الشباب الموهوبين في شتى المجالات، وتؤكد الجائزة حرص الوزارة على تشجيع التنافس الإيجابي بين الشباب العُماني والمبادرات والمؤسسات الشبابية، ورصد الشباب المبدعين وتكريمهم في يوم الشباب العُماني، الذي يوافق ٢٦ من أكتوبر، كما أن مجالات الجائزة تتماشى مع أولويات «رؤية عُمان ٢٠٤٠»، وأهم ركائزها.

وقال حمود الجابري: تسعى الجائزة لتحقيق عدة أهداف، أهمّها إبراز إسهامات الشباب العُماني في تحقيق «رؤية عُمان ٢٠٤٠»، وتكريمهم، وتعزيز قيم الانتماء والمواطنة الفاعلة، وإيجاد روح التنافس بين الشباب العُماني، وقد وضعت وزارة الثقافة والرياضة والشباب شروطًا للمسؤولية القانونية، بحيث يتحمّل المشارك مسؤولية الالتزام بحقوق الملكية الفكرية والاقتباس من أعمال الآخرين، كما يتحمل المشارك المسؤولية القانونية لأي خلاف قد ينشأ مع الآخرين بسبب مشروع المشاركة بعد إعلان نتائج الجائزة، ولا تتحمل الوزارة أي مسؤولية عن أية خسائر مادية أو أي ضرر أو خيبة أمل يتكبدها المشارك، كما لا تتحمل الوزارة أي مسؤولية إذا تم تسليم معلومات خاطئة، أو غير دقيقة، أو غير مكتملة، أو أخطاء بشرية، أو أعطال فنية، أو فقدان أو تأخير نقل البيانات أو حذفها، أو عطل في خط الهاتف أو الكمبيوتر أو الشبكة أو ملحقاتها.

كما حددت وزارة الثقافة والرياضة والشباب معايير لتحكيم الجائزة، تلخصت في ٨ معايير، هي ارتباط المشروع بالقطاع الشبابي، وأهداف المشروع وقابليته للتطبيق، وانطلاق المشروع من دراسة الواقع الشبابي واحتياجاته، وتخطيط وتنفيذ المشروع «الآليات والإجراءات المتبعة في تنفيذ العمل»، والإبداع والابتكار، وإدارة الموارد المالية، والمتابعة والتقييم، والقيمة المضافة والخطة المستقبلية.

كذلك حددت اللجنة ٤ مراحل لتقييم المشاركات، حيث تكون المرحلة الأولى للفرز الأولي بناء على الشروط العامة المعلن عنها للمشاركة، والمرحلة الثانية تقييم المشروعات المتقدمة للجائزة من خلال لجنة تحكيم محايدة (من خارج وزارة الثقافة والرياضة والشباب)، بينما تكون المرحلة الثالثة مرحلة المقابلات والزيارات الميدانية للمشروعات، وذلك حسب معطيات التحكيم في المرحلة الثانية، وأخيرًا إعلان نتائج جائزة الإجادة الشبابية في يوم الشباب العُماني، الموافق ٢٦ أكتوبر.

خليدة الغدانية:

التكريم حافزٌ للفريق للاستمرار في تقديم الأفكار المبتكرة

■ مشروع المكتبة الخضراء الفائز بجائزة القطاع في مجال المبادرات الشبابية

قالت خليدة بنت فاضل الغدانية، الفائزة بجائزة فئة القطاع في مجال المبادرات الشبابية عن مبادرة «المكتبة الخضراء»، ضمن فريق «هات كتابك»: «يهدف المشروع إلى إنشاء مكتبات صغيرة في الحدائق والمتنزهات العامة باستخدام مواد صديقة للبيئة وبمواصفات تحقق الاستدامة، وتسعى المبادرة إلى تعزيز ثقافة القراءة وتوفير موارد تعليمية تشجع الأفراد -خاصة الشباب- على الاهتمام بالكتاب، كما تسهم المكتبات في تعزيز التواصل الاجتماعي من خلال إتاحة الكتب للجميع مجانًا في بيئة طبيعية مريحة، وتقدم المكتبة الخضراء خدمات متعددة، تشمل حملات قرائية، وجلسات حوارية، وحلقات عمل، وبرامج تثقيفية، وتنظيم ماراثون القراءة، ما يجعلها منبرًا حيويًا لنشر الوعي الثقافي والبيئي».

ويحمل فوز «المكتبة الخضراء» بجائزة الإجادة الشبابية أهمية كبيرة للفريق والمجتمع على حد سواء، حيث يشكل هذا التكريم حافزًا للفريق للاستمرار في تقديم الأفكار المبتكرة، ويعكس هذا الفوز تقدير المجتمع للجهود المبذولة من قبل الشباب، ما يرفع من ثقة الفريق بنفسه ويشجعه على تحقيق المزيد من النجاحات، كما تتيح الجائزة للفريق فرصًا جديدة على صعيد التعليم والعمل، والشراكات المجتمعية، التي تُغني مسيرة الشباب وتطوّر من مهاراتهم الشخصية والمهنية، إلى جانب ذلك، تعزز الجائزة الروابط الاجتماعية وتتيح التواصل مع شباب آخرين لتبادل الأفكار والخبرات، ما يسهم في بناء مجتمع متكامل وداعم للإبداع. وإذ يعكس نجاح فريق «هات كتابك» أهمية الإبداع والابتكار، فإن هذا الانجاز يصبح مصدر إلهام للشباب العُماني، ويشجّعهم على العمل الجاد لتحقيق طموحاتهم، وبهذا تكون «المكتبة الخضراء» أكثر من مجرد مبادرة، فهي منصة تعزز ثقافة القراءة والابتكار في المجتمع، وتعمل على تحويل القراءة إلى عادة مجتمعية راسخة، في مجتمع كانت أول رسالة موجهة إليه هي «اقرأ».

ريناد الشعيلية:

الجائزة دافع كبير لمُواصلة الجهود في تعزيز دور الشباب

أعربت ريناد بنت خلفان الشعيلية، الفائزة بجائزة المؤسسات الشبابية في مجال الإعلام الرقمي عن مشروع مجلة «ألفين الشبابية»، عن فخرها واعتزازها بفوز المجلة بجائزة الإجادة الشبابية في فئة المؤسسات الشبابية.

وقالت الشعيلية: «تُعد مجلة ألفين الشبابية ليست مجرد منصة إعلامية، بل هي مساحة حيوية تفتح المجال أمام الشباب العُماني للتعبير عن تطلعاتهم ومشاركة مهاراتهم والتفاعل مع القضايا التي تهمهم، بأسلوب يواكب اهتمامات الجيل الجديد، وتسعى المجلة إلى بناء مجتمع شبابي متماسك في عُمان، ما يُتيح لهم التعارف والتعاون ضمن شبكة داعمة ومحفزة، وتركز المجلة على تطوير المهارات وتنمية القدرات من خلال محتوى تعليمي وتفاعلي يلبي احتياجات الشباب، سواء في مجالات التكنولوجيا أو القيادة أو المهارات الشخصية والمهنية، كما تُتيح المجلة للشباب عرض إبداعاتهم وابتكاراتهم في بيئة تعزز الثقة وتحتفي بالإنجازات».

وتابعت الشعيلية: «يمثل فوز مجلة ألفين الشبابية بجائزة الإجادة الشبابية اعترافًا مهمًا بدورها في تمكين الشباب العُماني وتلبية طموحاتهم، وهذا التكريم ليس مجرد شرف، بل هو دافع قوي للمجلة لمُواصلة جهودها في تعزيز دور الشباب وإبراز إبداعاتهم ومهاراتهم، ودعم صاحب السمو السيد ذي يزن بن هيثم آل سعيد يعكس إيمان القيادة بأهمية الشباب، ويحفزهم على مواصلة الابتكار والإسهام الفاعل في بناء مستقبل عُمان».

بالإضافة إلى ذلك، تعمل المجلة كجسر بين الشباب والمؤسسات من مختلف القطاعات، بهدف دعم التواصل المثمر بين الطرفين وتمكين الشباب من الوصول إلى فرص تنموية وتوظيفية، واستثمار مواهبهم بشكل ينعكس إيجابيًا على المجتمع، وتتجاوز رؤية المجلة كونها مجرد مطبوعة؛ إذ تطمح لبناء مجتمع قوي وموحد يعزز دور الشباب ويتيح لهم المشاركة الفاعلة في صياغة مستقبلهم ومستقبل وطنهم.

■ منتخب القدم الشاطئية

19 ديسمبر.. قرعة نهائيات كأس آسيا لكرة القدم الشاطئية

كتب - وليد العبري

حددت لجنة المسابقات في الاتحاد الآسيوي لكرة القدم ١٩ ديسمبر المقبل موعدا من أجل إجراء قرعة نهائيات كأس أمم آسيا لكرة القدم الشاطئية في مقر الاتحاد الآسيوي بالعاصمة الماليزية كوالالمبور، ومن المنتظر أن تكون منتخبات إيران واليابان ومنتخبنا والإمارات على رأس المجموعات قبل إجراء القرعة.

وستقام نهائيات البطولة خلال الفترة من ٢٠ إلى ٣٠ مارس من العام القادم ٢٠٢٥ في تايلاند، ويتم من خلالها تحديد ممثلي القارة في كأس العالم من خلال المنتخبات التي تحتل المراكز الثلاثة الأولى، وستقام نهائيات كأس العالم المقبلة في مدينة فيكتوريا بجزيرة سيشل خلال الفترة ١-١١ مايو من عام ٢٠٢٥ وهي النسخة رقم ١٣ في سجلات المونديال، وشارك منتخبنا الوطني من قبل ٧ مرات في نهائيات كأس آسيا، حقق من خلالها اللقب مرة واحد في قطر عام ٢٠١٥ حينما تغلب في النهائي على منتخب اليابان بركلات الترجيح ٣-٢ بعد التعادل الإيجابي في الوقتين الأصلي والإضافي ١-١ وسجل حينها هدف الأحمر هاني الضابط الذي يعد الهداف التاريخي لمنتخبنا الوطني، واحتل منتخبنا المركز الثالث في النسخة الماضية التي استضافتها تايلاند شهر مارس من عام ٢٠٢٣ بعد تغلبه على منتخب الإمارات في مباراة تحديد المركز الثالث ٤-٢، واستضافت سلطنة عمان من قبل البطولة الآسيوية في نسختها الخامسة عام ٢٠١١ وتأهل للنهائي قبل أن يخسر يومها من المنتخب الياباني بهدفين لهدف.

وكان المنتخب قد أقام خلال الفترة من ٢٦ أكتوبر إلى ٤ نوفمبر الجاري معسكرا تحت قيادة المدرب الوطني طالب بن هلال الثانوي، وخاض مباراتين وديتين أمام شقيقه الإماراتي في الملعب الرملي بمجمع السلطان قابوس الرياضي ببوشر، حيث خسر المباراة الأولى بأربعة أهداف لثلاثة وسجل للأحمر سالم العريمي وخالد العريمي وهدفا عكسيا من مدافع الإمارات، بينما انتهت المباراة الثانية بفوز عريض لمنتخب الإمارات بنتيجة ٨-٤ وسجل لمنتخبنا الوطني «هاتريك» خالد العريمي وهدف للعائد من الإصابة سامي البلوشي، والخسارتان تعكسان مدى جاهزية منتخب الإمارات، بينما كشفت عن الجانب الآخر تأثر المنتخب بفترة التوقف الطويلة.

هذا المعسكر هو الأول للمنتخب منذ قرابة ٨ أشهر، حيث شارك حينها في نهائيات كأس العالم شهر فبراير الماضي في مدينة دبي الإماراتية، فقد لعب في المجموعة الرابعة بجانب البرازيل والبرتغال والمكسيك، ففاز على المكسيك وخسر بصعوبة بالغة من البرتغال، ومع البرازيل صاحبة التصنيف الأول عالميا، قدم منتخبنا مستوى جيدا ووقف الند بالند أمام منتخب البرازيل قبل أن يخسر ٥-٣، وضمت قائمة المنتخب في هذا المعسكر كلا من: خالد بن خميس العريمي ومنذر بن هلال العريمي وعبدالله بن مسعود الصوطي ونوح بن سالم الزدجالي ومشعل بن هلال العريمي وأحمد بن ربيع العويسي وسالم بن محمد العريمي ويونس بن خميس العويسي وسامي بن فائل البلوشي وأحمد بن محفوظ المشيخي ويحيى بن جمعة المريكي ومسلم بن محفوظ العريمي (نادي العامرات)، وأمجد بن عبدالله الحمداني واليقظان بن سيف الهنداسي وخلفان بن سالم الغزالي (مصيرة)، وعبدالرحمن بن علي الفزاري (صحم). وبحسب البرنامج سيعود المنتخب للتجمع بداية العام القادم بعد أن يتفرغ اللاعبون للنسخة الرابعة من الدوري المحلي الذي سيبدأ أواخر الشهر الجاري.

وفي السياق ذاته أصدرت منظمة كرة القدم الشاطئية التابعة للاتحاد الدولي لكرة القدم «فيفا» تصنيف المنتخبات لشهر نوفمبر، حيث تراجع منتخبنا الوطني مركزين ليصبح في المركز الـ١٧ عالميا والرابع قاريا برصيد ١٠١١ نقطة خلف إيران ٢١٩١ نقطة والإمارات ١٧٩٣ نقطة ثم اليابان ١٥٥٠ نقطة، في حين تواصل البرازيل صدارتها للتصنيف العالمي ثم إيطاليا وروسيا والبرتغال وإيران وإسبانيا وبيلاروسيا والإمارات والسنغال.

«النقليات» يحصد لقب البطولة الكروية لوحدات شؤون البلاط بصلالة

عمان: توّج فريق المديرية العامة للنقليات بطلًا للبطولة الكروية الثالثة عشرة لوحدات شؤون البلاط السلطاني بصلالة، بعد فوزه على فريق المديرية العامة للموارد البشرية بهدفين لهدف، وذلك في ختام البطولة التي أُقيمت مجرياتها على ملعب شؤون البلاط السلطاني بمنطقة الدهاريز، برعاية عمر بن عبدالله المرهون، مدير عام مكتب الأمين العام بصلالة، وبحضور عدد من مديري العموم ومساعديهم.

وتضمّن ختام البطولة تكريم اللجان المنظمة والجهات المشاركة في تنظيم البطولة. وفي تكريم اللاعبين حصل اللاعب فيصل بيت جبلي من فريق الحدائق والمزارع السلطانية على جائزة أفضل لاعب في البطولة، ونال اللاعب رشدي الشكيلي من فريق وحدة أمن شؤون البلاط السلطاني جائزة هداف البطولة برصيد ٤ أهداف، كما حصل عبدالرحمن بيت حزيم من فريق المديرية العامة للموارد البشرية على جائزة أفضل حارس في البطولة، فيما حقق جمهور الحدائق والمزارع السلطانية جائزة أفضل جمهور في البطولة، وذهبت جائزة الفريق المثالي إلى المديرية العامة للخدمات البيطرية، وحصل علي ريحان من فريق مزرعة رزات السلطانية على جائزة أفضل إداري.

وفي دوري المجموعات، تصدر فريق المديرية العامة للموارد البشرية مجموعته محققًا ٦ نقاط من انتصارين، وتمكن من حجز أولى تذاكر العبور من دور الثمانية إلى دور نصف النهائي بعد تغلبه على الخيالة السلطانية بركلات الترجيح بعد انتهاء شوطي المباراة بالتعادل الإيجابي بهدفين لكل فريق، وفي دور نصف النهائي تمكن من إقصاء حامل اللقب فريق وحدة أمن شؤون البلاط السلطاني بركلات الترجيح بعد نتيجة سلبية للمباراة.

أما فريق المديرية العامة للنقليات، فتمكن من التأهل من دوري المجموعات في المركز الثاني برصيد ٣ نقاط من مواجهتين، حيث انتصر في الأولى وخسر في الثانية أمام منافسه في النهائي، فريق المديرية العامة للموارد البشرية، وفي منافسات دور الثمانية، تغلب على فريق مزرعة رزات بهدفين لهدف، ليكمل مشواره إلى دور نصف النهائي ويُقصي فريق المديرية العامة للحدائق والمزارع السلطانية بركلات الترجيح بعد أن انتهى الوقت الأصلي بالتعادل بهدف لكل منهما.

وبهذا الفوز، أضاف فريق المديرية العامة للنقليات اللقب الثالث إلى سجّله بعد لقبين أحرزهما عامي ٢٠١٧ و٢٠١٨، وفي سجل الأبطال يتصدر فريق خيالة الحاشية السلطانية سابقًا بـ٤ بطولات حققها في الأعوام ٢٠١٠ و٢٠١١ و٢٠١٢ و٢٠١٤، يليه في الترتيب فريق وحدة أمن شؤون البلاط السلطاني بـ٣ ألقاب خلال أعوام ٢٠٠٩ و٢٠١٥ و٢٠١٩، فيما فاز باللقب مرة واحدة كل من فريق الخيالة السلطانية عام ٢٠٠٨ وفريق الحدائق والمزارع السلطانية عام ٢٠١٣.

■ تتويج فريق النقليات بلقب البطولة

الاتحاد الآسيوي يعتمد نوفمبر 2025 لانطلاق تصفيات الناشئين

كتب - ناصر درويش

حدد الاتحاد الآسيوي موعد إقامة نسخة عام ٢٠٢٦ من كأس آسيا تحت ١٧ سنة، وذلك خلال الفترة من ١٤ إلى ٣١ مايو ٢٠٢٦، على أن تقام التصفيات في الفترة من ٢٢ إلى ٣٠ نوفمبر ٢٠٢٥. وأضاف الاتحاد الآسيوي في بيان أصدره بعد اجتماع المكتب التنفيذي: إذا احتلت قطر -التي تأهلت كمضيفة لنسخ (٢٠٢٥ إلى ٢٠٢٩) - أحد المراكز الثمانية الأولى في كأس آسيا تحت ١٧ عاما، فسوف يتأهل أفضل فريق يحتل المركز الثالث بين جميع المجموعات إلى كأس العالم تحت ١٧ عاما، باعتباره الممثل التاسع عن قارة آسيا، وسيتم تحديد اختيار أفضل فريق يحتل المركز الثالث وفقا للمعايير الموضحة في الملحق الثاني من دليل المسابقات في الاتحاد الآسيوي لكرة القدم إصدار ٢٠٢٣.

كما صادق المكتب التنفيذي في الاتحاد الآسيوي لكرة القدم أيضا على قرار لجنة المسابقات في الاتحاد الآسيوي لكرة القدم بتقديم مبادئ تصنيف جديدة لمسابقات الاتحاد الآسيوي لكرة القدم.

وقال الاتحاد الآسيوي في بيانه: من أجل ضمان نهج أكثر توازنا وعدالة، سيتم حساب مبادئ التصنيف المحدثة من الترتيب النهائي لكل فريق مشارك في آخر ثلاث نسخ من مسابقات الاتحاد الآسيوي لكرة القدم، وسيتم تطبيق مبادئ التصنيف المحدثة في جميع مسابقات الاتحاد الآسيوي لكرة القدم التي لا يوجد تصنيف عالمي مقابل لها لدى الاتحاد الدولي لكرة القدم.

وبناءً على قرار لجنة المسابقات في الاتحاد الآسيوي لكرة القدم بتنظيم تصفيات ونهائيات كأس آسيا تحت ١٧ عاما سنويا، فسوف تقام نسخة ٢٠٢٦ من المسابقة في الفترة من ١٤ إلى ٣١ مايو ٢٠٢٦، ومن المقرر أن تقام التصفيات في الفترة من ٢٢ إلى ٣٠ نوفمبر ٢٠٢٥.

■ جانب من اللقاءات السابقة لمنتخب الناشئين

ظفار ينتزع فوزا ثمينا من نزوى في دوري الأولى

صلالة - عادل البراكة

حقق نادي ظفار فوزا ثمينا على نزوى بنتيجة ١/ صفر، في المباراة التي جمعتهما على ملعب مجمع السعادة الرياضي ضمن الجولة السابعة من منافسات دوري الدرجة الأولى للموسم الحالي ٢٠٢٤/ ٢٠٢٥. وسجل محمد الحبسي هدف المباراة الوحيد في الشوط الثاني، ليمنح ظفار النقاط الثلاث رغم إكماله المباراة بعشرة لاعبين بعد طرد خالد إسكندر.

انطلقت المباراة بهجوم مكثف من نادي نزوى، وكاد محمد البطاشي أن يفتتح التسجيل بتسديدة قوية في الدقائق الأولى، لكنها مرت بجوار القائم. وردّ ظفار بعدة محاولات هجومية، أبرزها فرصة محمد الحبسي في الدقيقة ٩، حين تلقى تمريرة من المحترف أولسيما، لكنه سدد الكرة فوق العارضة.

وفي الدقيقة ٢٧، أضاع حمد الحبسي فرصة أخرى لظفار بتسديدة مرت بجوار مرمى الحارس البديل سالم الجابري، الذي دخل بدلا من موسى الرقادي المصاب. واستمر الفريقان في تبادل الهجمات حتى حصل ظفار على ركلة جزاء في الدقيقة ٤٣ بعد عرقلة حمود السعدي، لكن علي النحار أضاعها بتسديد الكرة فوق العارضة، لينتهي الشوط الأول بالتعادل السلبي.

ومع بداية الشوط الثاني، استمر الفريقان في تبادل الهجمات. وفي الدقيقة ٥٤، نجح محمد الحبسي في تسجيل هدف المباراة الوحيد بعد تمريرة متقنة من البديل عبدالله زاهر، ووضع الحبسي الكرة ببراعة في شباك الحارس سالم الجابري.

ورغم تقدم ظفار، تعرض لضربة قوية بطرد مدافعه خالد إسكندر في الدقيقة ٦٨ بعد عرقلته للاعب نزوى زياد المعمري، الذي كان في مواجهة مباشرة مع المرمى. ورغم النقص العددي، نجح ظفار في الحفاظ على تقدمه، مع استمرار محاولاته الهجومية لإضافة هدف ثان.

ومن جانبه، حاول نزوى استغلال النقص العددي لظفار، وفي الدقيقة ٨٠ أضاع محمود الصالحي فرصة ذهبية لتعديل النتيجة، حيث استقبل تمريرة داخل منطقة الجزاء لكن تسديدته علت العارضة. ورغم محاولات الفريقين في الدقائق الأخيرة، لم تتغير النتيجة، لتنتهي المباراة بفوز ظفار بهدف نظيف. أدار المباراة طاقم تحكيمي بقيادة الحكم محمد بن مراد البلوشي، وعاونه على الخطوط كل من أبو بكر بن سالم العمري وهشام بن عبدالله العويني، وأحمد بن أبوبكر الكاف حكما رابعا، ومحمد بن سالم مفلح مقيما للحكام، وإسحاق بن عبدالله التويجري مراقبا للمباراة، فيما كان عاصم بن عمر باحجاح منسقا عاما.

■ تنافس لاعبي الفريقين في اللقاء « تصوير: فايز شجنعة»

عودة الكادر العماني لإدارة المباريات .. و«الفيفا» يعاقب طاقم منتخب إندونيسيا!

رشيد جابر يضع اللمسات الأخيرة قبل لقاء فلسطين غدا في تصفيات المونديال

■ رشيد جابر

كتب - وليد العبري

يحسم اليوم الأربعاء رشيد جابر، مدرب منتخبنا الوطني الأول لكرة القدم، قائمة الـ٢٣ لاعبا التي سيتم تسجيلها قبل مباراة الغد التي ستجمعه بشقيقه الفلسطيني الساعة الثامنة مساء بمجمع السلطان قابوس الرياضي ببوشر، ضمن الجولة الخامسة من المرحلة الثالثة للتصفيات النهائية المؤهلة لنهائيات كأس العالم ٢٠٢٦، وسيجري المنتخبان اليوم حصة تدريبية رئيسية في ملعب المباراة ستتضح على إثرها نوايا المدربين في اختيار طريقة اللعب والتكتيك الذي سيعتمده كل مدرب.

وقد ركّز رشيد جابر في الحصص التدريبية الأخيرة على اختيار العناصر التي ستحل مكان الثلاثي المصاب صلاح اليحيائي، وعلي البوسعيدي، وأمجد الحارثي الذي لم يتم توجيه الدعوة له بالإضافة إلى غيابه عن مواجهة الغد بداعي الإيقاف أيضا، وتعرض المنتخب لخسارة كبيرة أمام الأردن في الجولة الماضية، وهي الخسارة التي فرضت على رشيد جابر إجراء بعض التغييرات في التكتيك وطريقة اللعب.

وكانت الجولة الأولى قد شهدت فوز العراق على منتخبنا ١/ صفر في البصرة، وتعادل الأردن مع الكويت ١/١ في عمّان، وتعادل كوريا الجنوبية مع فلسطين صفر/صفر في سول، في حين شهدت الجولة الثانية فوز الأردن على فلسطين ٣/١ في كوالالمبور، وكوريا الجنوبية على منتخبنا ٣/١ في مسقط، وتعادل الكويت مع العراق صفر/صفر في استاد جابر الأحمد، وشهدت الجولة الثالثة فوز العراق على فلسطين ١/صفر في البصرة، ومنتخبنا على الكويت ٤/صفر في مسقط، وكوريا الجنوبية على الأردن ٢/ صفر في عمّان، وقد سقط منتخبنا في الجولة الماضية برباعية أمام الأردن، وحققت كوريا فوزا مهما على العراق ٣/٢، بينما انتهت مواجهة فلسطين والعراق بالتعادل ١/١.

ويتأهل أول فريقين من كل مجموعة مباشرة إلى نهائيات كأس العالم ٢٠٢٦، في حين ينتقل المنتخبان الحاصلان على المركزين الثالث والرابع لخوض الدور الرابع للتنافس على بطاقتين إلى كأس العالم وبطاقة إلى الملحق العالمي.

وفي سياق متصل، سيُقام اليوم المؤتمر الصحفي الخاص بالمواجهة في فندق «جي دبليو ماريوت»، حيث ستكون البداية مع التونسي مكرم دبوب بجانب أحد اللاعبين عند الساعة الثانية عشرة ظهرا، وعند الساعة الواحدة ظهرا سيظهر رشيد جابر مع أحد اللاعبين للحديث عن المواجهة المرتقبة بين المنتخبين الشقيقين والإجابة على أسئلة الصحفيين.

كما سيسبق المؤتمر الصحفي الاجتماع الفني التنسيقي الخاص بالمباراة، بحضور مراقب المباراة اللبناني طارق حيدر، ومراقب الحكام القطري عبدالله البلوشي، ومديري المنتخبين، بجانب ممثلين عن الجهات الأمنية والطبية والإعلامية المنظمة للمباراة، ويهدف الاجتماع إلى اعتماد ألوان المنتخبين وتحديد موعد الدخول لعمليات الإحماء ومناقشة كافة الجوانب التنسيقية، واعتماد أهلية اللاعبين.

ويفتقد المنتخب الفلسطيني في مباراة منتخبنا الوطني مدافع نادي المدينة الليبي كاميلو سالدانا بعد تعرضه للطرد في مباراة الكويت الشهر الماضي، كما يغيب أيضا مهاجم نادي النصر الليبي المخضرم تامر صيام بسبب تراكم البطاقات، حيث أُشهرت في وجهه بطاقة في مباراة الكويت الماضية بجانب بطاقة أولى في مباراة كوريا الجنوبية في شهر سبتمبر الماضي، ومن جانب منتخبنا الوطني يغيب أمجد الحارثي بداعي الإيقاف بسبب تراكم الإنذارات بعد تلقيه بطاقتين صفراوين في مواجهتي كوريا الجنوبية والأردن.

واكتملت صفوف المنتخب الفلسطيني يوم أمس الثلاثاء بانضمام الرباعي مصطفى زيدان (روزنبيرج النرويجي)، وعطاء جابر (قطر القطري)، وعمر فرج (الزمالك المصري)، ووسام أبو علي (الأهلي المصري)، بجانب اللاعبين الـ٢٢ الذين وصلوا إلى مسقط مساء الأحد الماضي، حيث أجرى المنتخب يوم أمس حصة تدريبية على أرضية ملعب شؤون البلاط السلطاني.

طاقم تحكيم عماني

من جانب آخر، اختارت لجنة الحكام في الاتحاد الدولي لكرة القدم طاقما تحكيميا عمانيا لإدارة مباراة الإمارات وقرغيزستان يوم الخميس باستاد محمد بن زايد في أبوظبي، بقيادة الدولي أحمد الكاف ومساعده أبوبكر العمري وراشد الغيثي وقاسم الحاتمي حكما رابعا، فيما سيكون في تقنية تحكيم الفيديو «الفار» الكويتي عبدالله جمالي ويساعده عبدالله عرب، وستكون هذه الأولى للطاقم العماني منذ أحداث مباراة البحرين وإندونيسيا الشهر الماضي في المنامة.

وغادر الطاقم العماني للعاصمة أبوظبي لإدارة هذه المباراة والتي تعد رقم ٢١ في تاريخ أحمد الكاف بتصفيات كأس العالم والخامسة في هذه النسخة من التصفيات، حيث أدار ٤ مواجهات سابقة أبرزها الأردن والسعودية في التصفيات المزدوجة ومواجهتا أوزبكستان وكوريا الشمالية شهر سبتمبر الماضي بجانب البحرين وإندونيسيا، وأدار في تصفيات مونديال ٢٠٢٢ ثماني مباريات أبرزها كوريا الجنوبية وإيران وأيضا الإمارات وإيران وثماني مباريات في تصفيات مونديال ٢٠١٨ أبرزها إيران وأوزبكستان والإمارات وأستراليا.

وفي سياق متصل أصدرت لجنة الانضباط في الاتحاد الدولي لكرة القدم «الفيفا» عدة قرارات مهمة بحق المنتخب الإندونيسي في إطار الأحداث والاحتجاجات التي تلت نهاية مباراة البحرين وإندونيسيا، في الجولة الثالثة من المرحلة الثالثة للتصفيات النهائية المؤهلة لنهائيات كأس العالم ٢٠٢٦ في المنامة ٥ أكتوبر الماضي، حيث تعرض الطاقم العماني يومها لهجوم عنيف من قبل الجهازين الفني والإداري لمنتخب إندونيسيا في استاد البحرين الوطني في المباراة التي انتهت ٢-٢ تبعه بهجوم عنيف ومتواصل على شبكة وسائل التواصل الاجتماعي.

وأصدر الفيفا غرامة بحق سومارجي مدير المنتخب بسبب الاحتجاج قدرها ٥ آلاف فرنك سويسري وإيقاف لمباراة واحدة، كما أصدرت اللجنة غرامة بحق مساعد المدرب كيم جونج جين قدرها ٥ آلاف فرنك سويسري مع إيقافه ٤ مباريات بحسب المادة رقم ١٤,١ من لائحة الانضباط التابعة للفيفا.

وكان الاتحاد العماني لكرة القدم قد أدان الهجوم بعد تلك المباراة غير المبرر واستخدام لغة التهديد تجاه الحكم العماني الدولي أحمد الكاف وطاقمه المساعد من قبل عدد من الجماهير الإندونيسية وبعض الأطراف ذات العلاقة، وأكد اتحاد القدم في بيانه، رفضه المطلق لمثل هذه السلوكيات الخارجة عن السياق، مؤكدا التزام الطاقم العماني طوال تاريخه أقصى درجات المهنية وتطبيق أعلى درجات الشفافية والنزاهة والحيادية بما ينسجم مع المعايير الدولية وهذا ما أهلهم ليصبحوا من حكام النخبة الآسيوية.

ودعا الاتحاد العماني للقدم الاتحادين الدولي والآسيوي لتحمل مسؤوليتهم وفق اللوائح والنظم المعمول بها لحماية الحكام وضمان أمنهم وسلامتهم، كما يؤكد بأنه ماض قدما في التنسيق مع الجهات ذات الصلة لتحقيق الهدف عينه، كما تعهد بمواصلة دعمه لطاقم التحكيم العماني بقيادة الدولي أحمد الكاف، واثقا في كفاءتهم ومشيدا بمستواهم، آملا التوفيق لهم في مسيرتهم القارية والدولية.

الجدير بالذكر أنه تم اختيار أحمد الكاف والمساعدين أبوبكر العمري وراشد الغيثي في منتصف فبراير الماضي، من قبل لجنة الحكام في الاتحاد الدولي لكرة القدم «الفيفا» ضمن قائمة أولية من الحكام للمشاركة في إدارة نهائيات كأس العالم ٢٠٢٦، وضمت قائمة حكام الساحة من قارة آسيا الحكم العماني أحمد الكاف والقطريين عبدالرحمن الجاسم وسلمان فلاحي والسعوديين محمد الهويش وخالد الطريس والإماراتيين عادل النقبي وعمر آل علي والأسترالي الجنسية الإيراني الأصل علي رضا فغاني والياباني أراكي يوسوكي والأردني أدهم مخادمة والأوزبكي ألجيز تاتاشيف والصيني ما نينج والكوري الجنوبي كيم جون والماليزي محمد نظمي والكويتي أحمد العلي واليابانية ياما شيتا، كما اختار الفيفا أيضا قائمة أولية من الحكام في مختلف قارات العالم على أن يتم اختيار القائمة النهائية خلال عام من انطلاقة البطولة والتي ستقام في صيف عام ٢٠٢٦ في أمريكا وكندا والمكسيك.

■ طاقم التحكيم العماني

استقطاب العرض الكويتي «الأول من نوعه»

خطوة عمانية جريئة نحو الاستثمار الثقافي والفني

■ لقطة من العرض المسرحي «الأول من نوعه»

المعتصم البلوشي

حوار - عامر بن عبدالله الأنصاري

يتكرر الحديث عن أمر مرتبط بالحركة المسرحية، وهو موضوع «شباك التذاكر»، وإن لم يكن الحديث بارزًا كثيرًا في وسائل الإعلام، إلا أنه إشكال يلازم المسرحيين كثيرًا، فهل تنجح خطط الاستثمار الثقافي والفني سلطنة عمان، وخاصة في العروض المسرحية لتحمل الفرق المسرحية نفسها، وتطوي صفحة «الدعم» المنتظر من الجهات الحكومية والخاصة، أم يبقى موضوع شباك التذاكر تحديا لن يُحلَّ قريبًا؟ وهذا ما يحيلني بالذاكرة إلى تجربة مسرحية «ولد البلد» التي أقيمت على مسرح مدينة العرفان من تقديم شركة «أكاسيا» التي تكبدت حينها خسائر كبيرة وتمت تسوية الأمر بطريقة ودية، كما أخبرنا في حوار صحفي سابق الفنان مالك المسلماني صاحب الشركة.

ما أثار فكرة الحديث عن هذا الموضوع من جديد ما يتم تداوله اليوم على نطاق واسع في مواقع التواصل الاجتماعي، إذ سيقدم الفنان الكويتي خالد المظفر مع فريق عمله العرض المسرحي الكوميدي «الأول من نوعه»، وذلك على مسرح مدينة العرفان بواقع عرضين في يوم واحد، الخميس ٢١ نوفمبر، عن طريق الشركة المتعهدة العمانية «ومض للخدمات الفنية»، وهو عرض حقق انتشارا واسعا، إذ جاب دول مجلس التعاون وقد عرض أكثر من ٢٠٠ مرة على مختلف المسارح، ما يعني نجاحه في تحقيق الانتشار والقبول.

وتكاد التجربة أن تكون الأولى من نوعها، بأن تستثمر شركة محلية في عرض كويتي جماهيري تقيمه في أكبر مسرح في سلطنة عمان، ويعني ذلك أن على الشركة تحمل كافة تكاليف العرض لفريق خالد المظفر، سواء باعت كل التذاكر وحققت الربح المرجو، أم لم تحقق ذلك، وهذا ما يمكن اعتباره مجازفة من شركة «ومض»، فهل ستكسب الرهان؟

وفي التالي يتحدث لـ«عمان» المعتصم البلوشي الرئيس التنفيذي لشركة «ومض للخدمات الفنية» متطرقا إلى هذه الاستضافة:

■ ربما من المجازفة تعهد شركة محلية عمانية بعرض مسرحي جماهيري، كيف جاء التخطيط لاستقطاب العرض الكويتي «الأول من نوعه»؟

■■ التخطيط كان مسبقًا بمدة، وكان هناك تواصل أيضا مع شركة المُنتجة للعرض، وقُمنا بالذهاب للكويت لمشاهدة العرض، وبعد المشاهدة وجدنا أن هذا العرض مميز في كافة العناصر المسرحية بدايةً من الفكرة مرورًا بالنص والإخراج والأداء الفني العالي الذي توّج روح ورسالة العرض الأول من نوعه، وأتى قرار التعهد وجلب العرض لسلطنة عمان بعد القناعة التامة والنقاشات مع الشركات المُنتجة والنجم خالد المظفر.

■ يدخل هذا المشروع ضمن الاستثمار في الفن، مبدئيا كيف ترون الإقبال على شراء التذاكر؟

■■ نعم، هو في دائرة الترفيه بشكل أدق، ومن ممكن أن نضيف عليه أيضا الجانب الثقافي والفني، وهي تجربة أولية سنقوم بتقييمها بشكل دقيق بعد العرض، فيما يخص التذاكر فهناك إقبال جيد عليها وحركة مميزة في الشراء من قبل الجمهور العماني المُحب للفن والمسرح والدراما.

■ هل من الممكن قياس مدى نجاح التجربة قبل أن يبدأ العرض؟

■■ من الممكن قياس ذلك من خلال حجم الخطوة في جلب عرض مسرحي حقق النجاحات على المستوى الخليجي بشكل كبير، على مستوانا سيكتمل قياس نجاح العرض بعد نهايته وآراء الجمهور وتفاعل الناس مع العرض، هنا سيكتمل التقييم ونستطيع أن نقول إن التجربة قد لاقت القبول والنجاح في سلطنة عمان.

■ الموضوع بحاجة إلى خطة تسويقية بطبيعة الحال، ما سبل الترويج التي تتبعونها؟

■■ خطة التسويق كبيرة، كانت معتمدة بشكل كبير على التسويق في الفعاليات، والزيارات واللقاءات الميدانية والوصول المباشر للجماهير، كذلك استخدام منصات التواصل الاجتماعي والتعاون مع بعض الحسابات الإخبارية والمشاهير مع وجود بعض الأنشطة التسويقية الأخرى.

■ النجومية هي من تستقطب الجمهور، وخالد المظفر صنع نجوميته على مستوى الخليج العربي، كيف جاء اختيار عرض المظفر تحديدا؟

■■ تم اختيار العرض بناءً على النص والفكرة والإخراج والطاقم الفني ورسالة العرض التي شقت طريقها بكل إنسانية وحب لتلامس الجمهور الخليجي بشكل عام.

■ الرعايات مهمة في إنجاح أية مبادرة، ما الجهات الراعية ، أو الجهات التي تم التعاون معها في سبيل إنجاح هذه التجربة؟

■■ نستطيع القول إنها شراكات لتكون الكلمة أكثر عمقًا ودلالة، فلدينا شراكة مع وزارة الثقافة والرياضة والشباب، وكذلك شراكة مع وزارة التراث والسياحية، وشركة عمران متمثلة بمركز عمان للمؤتمرات والمعارض، وكذلك شركة تم دن، وشركة ثمريت العالمية متمثلة في العلامة التجارية كناري بسمتي.

■ حدثنا عن شركتكم المتعهدة، التأسيس والمشاريع الفنية المنفذة، وعن التجارب السابقة المشابهة لتجربة «الأول من نوعه».

■■ نحن شركة ومض للخدمات الفنية، نقدم الخدمات الفنية في مجال الإنتاج المرئي والتصور والأعمال الوطنية الغنائية وخدمات صناعة المحتوى، وتعد تجربة «الأول من نوعه» هي الأولى لنا في مجال المسرح والترفيه.

■ هل يمكن اعتبار شركتكم هي الشريك العماني لفريق خالد المظفر؟ بمعنى آخر هل سنشاهد جميع العروض القادمة له على المسارح في سلطنة عمان؟

■■ نعم، نحن المتعهدون الرسميّون للفنان خالد المظفر في سلطنة عمان، فكرة جلب عروضه قادمة هي فكرة قائمة والعمل عليها قائم، وسنعمل على إثراء الساحة بالعروض المسرحية المميزة.

■ ما خطة الشركة المستقبلية لاستقطاب العروض المسرحية الجماهيرية؟

■■ هناك أفكار كثيرة على الطاولة ولا نستطيع أن نصرح بها حتى يتم الانتهاء من التجربة الأولى وتقييمها بشكل مميز، ومن ثم الانطلاق حول التجارب الأخرى.

■ المعروف أن الكويت رائدة في العروض المسرحية الجماهيرية، هل تتجه أنظاركم للمسرح الكويتي مستقبلا؟

■■ نعم، الأنظار متجهة للمسرح الكويتي خاصة والخليجي بشكل عام، وسنعمل كذلك على تمكين العروض العمانية لتكوين وتحسين التجربة العمانية، لأننا نمتلك مواهب وفرقا مسرحية مميزة جدًا لها صولات وجولات ونجاحات في المسارح الأكاديمية.

بين ضفتين — إسكندر حبش

دروس إغريقية

مع كل كتاب، يتكشف لنا العالم «الساحر» الذي بنته الكاتبة الكورية الجنوبية هان كانج (حائزة نوبل للآداب لهذا العام) في رواياتها، على الرغم من أن عالم الفقدان والحرب والمجازر والقتل هو الذي يسيطر على غالبية كتبها، أي هذا العام الذي يشكل جزءا من حاضر التاريخ، تاريخ بلادها. ربما هنا تكمن عَظمة الأدب، أي قدرته على بناء حياة موازية للعالم الواقعي، على بناء تاريخه الخاص، لدرجة أنك تتناسى التفكير بما جرى في الحقيقة، ليصبح، أي الأدب، هو الحقيقة المطلقة، على الرغم من أنه يُبنى في مجمله، على المتخيل؛ بيد أن هذا المتخيل يملك القوة ليطرد كلّ شيء ويحل مكانه ويصبح الحقيقة المطلقة.

وفق هذا المناخ، تأتي رواية «دروس إغريقية» لـ هان كانج ـ (وأعتمد هنا على الترجمة الفرنسية، فالكتاب صدر في ترجمته العربية منذ فترة وجيزة، ولم يتسن لي بعد الاطلاع عليها) - التي تأخذنا مرة جديدة في رحلتها الخاصة، رحلة البحث عن التواصل مع الآخر واكتشافه. لذا نسأل بداية، ما هي هذه الدروس الإغريقية؟ إنها رواية هذه النعمة المُعاد اكتشافها، عبر شخصيتي الكتاب: امرأة ورجل. امرأة فقدت صوتها أما هو فقد دخل في مرحلة فقدان البصر تدريجيا. حين فقدت صوتها. لم يعد هناك أي صوت يخرج من فمها، ولا حتى للتواصل مع ابنها الذي فقدت حضانته بسبب هذا الصمت القسري. منذ ذلك الحين، أصبحت حياتها رمادية، لذا للتخلص من الرتابة، ذهبت إلى مدرسة لتأخذ دروسًا في اللغة اليونانية القديمة (الإغريقية). أما هو فقد كان يعاني من ضمور العين. عاش في ألمانيا لكنه اختار العودة إلى وطنه كوريا على الرغم من صعوبة العيش في عالم يحل فيه الظلم تدريجيا. وفي هذه المدرسة كان هو أستاذ اللغة اليونانية القديمة.

مع القراءة، نكتشف أن جراحات هاتين الشخصيتين متجذرة من مرحلة شبابهما، ما جعلهما ينقطعان على العالم. وبفضل حادثة ما، عابرة، أي من خلال هذا اللقاء البديع والمؤثر بين كائنين منغلقين على نفسيهما سيتعرفان على نفسيهما في هذا «العالم الزائل والجميل» ويحاولان الانفتاح شيئًا فشيئًا. يبدآن بالتقارب من بعضهما البعض، وببطء، يستعيدان اكتشاف هذه الرغبة في التواصل بينهما، هذه الرغبة في التخاطب. لذا تبدو هذه المحاولة أكثر من كونها محاولة في المرونة، وأبعد من تكون محاولة للصمود في وجه الحياة، بل لنقل إنها قصيدة رائعة لمحاولة إعادة بناء إنسانية الكائن. بمعنى أننا أمام كتاب، تبدو فيه جميع الأصوات أصواتا مكتومة، «ممتصة» كتلك التي تحدث عند تساقط الثلوج، لتبطن الأجواء بما يشبه الموت، لكن مع ذلك لا يمكن التغاضي عمّا ينجبه ذلك كله من ألم عنيف، لا يمكننا إلا أن نصغي إليه. إذ سرعان ما يترك القارئ نفسه ينجذب إلى هذا «الحزن الرقيق» الذي يسكنه والذي يعطي كل جمال هذا الكتاب المؤثر.

تدفعنا واحدة من أهم خاصيات قراءة هذه الرواية، إلى أنه لا يجب أن نتوقف عند صمت المرأة أو نظرة الرجل الغائبة. هذه الاختلافات ليست علامة على اللامبالاة. بل على العكس تماما. ثمة «فرح» خفي ينتابنا حين نرى قصتهما تجتمع معًا، حيث تجعلهما «إعاقتهما» كائنات منفصلة. هل لأننا لا نتحدث لا نشعر بهذا الشعور الغريب الذي قد يظهر أحياناً تحت مسمى الحب؟ ذات ليلة ينيرها زرقة قمرها، سيشارك كل واحد منهما مشاعر الآخر. ينظر بنظارات مكسورة، وتتلامس الأيدي وتقطع، ويتم تبادل الكلمات في اتجاه واحد، والاستماع من الروح إلى الروح. يتكلم، تجيبه بإمساك يده. تنظر في عينيه، إلى عمق الروح، يشعر بعطرها المحيط به. علامات الحب التي تمر دون كلمات، ليل صامت والنافذة إلى الخارج مغلقة.

«دروس إغريقية» عبارة عن وحدتين تصطدمان ببعضهما البعض، وتتهربان من بعضهما البعض، وينتهي بهما الأمر بالاجتماع معًا. قصة يمكن أن تكون مبتذلة (عند البعض)، رجل وامرأة يلتقيان والباقي واضح بذاته. لكن هان كانج لا يمكنها الاكتفاء بكتابة قصة حب بسيطة، إعجاب، حب من النظرة الأولى. لا، فهي تحكي قصة حياتين متضررتين تتقاطعان بالصدفة. الليل الذي يرد الصمت. مشاعر بدون صوت أو صورة. التبادلات التي قد يعتقد المرء أنها في اتجاه واحد، لكن كلام أحدهما يقابل بضغط من يد الآخر، وصمت أحدهما يترك مجالاً لثقة الآخر. لليلة واحدة، يكتفيان بأن يكونا حضورًا وعزاءً، وربما يتولد الأمل من عدم بقائهما وحيدين.

نحن أمام درس حياة كامل تقدمه لنا هان كانج من خلال هذا الدرس الإغريقي. وبخاصة أن مسارات هذين الكائنين تتقاطع بفضل لغة «ميتة»، الإغريقية. هذه اللغة التي تبهر المرأة التي لا صوت لها، يتعلمها الرجل الذي سيصبح أعمى قريبًا. كل منهما لديه مسار حياة في السقوط الحر وأغلبية الرواية تشرح لنا كيف تمكنا من التواصل لأننا نتذكر، المرأة لا تتكلم والرجل بالكاد يرى بعد الآن.

في إحدى اللحظات يقول لها: «ألا تجدين الأمر غريبًا في بعض الأحيان؟ نرجو أن تكون لجسدنا جفون وشفاه. سواء كان من الممكن إغلاقها من الخارج أو قفلها من الداخل». جملة قد تشير إلى غرابة هذه الرواية «الغريبة» بالتأكيد. حيث الشعرية تفرض نفسه على الكاتبة كما على القارئ. وكأن الرجل أحياناً يرى والمرأة تتكلم، والعكس صحيح. وينتهي كل ذلك بتأليه إعادة بناء الذات.

«دروس إغريقية» رواية عن الضوء والظل (فيما لو جاز القول)، وهي أيضا رواية جميلة وشاعرية، بطيئة ومؤثرة. تفاجئنا فيها الكاتبة، بعالمها الذي ربما لم نعتد عليه، نحن الذين تشكل الرواية الغربية مرجعه الأكبر. ثمة أدب في العالم، يبعد عن ذلك. أدب كبير. ربما علينا أن نكتشفه فعلا.

■ **إسكندر حبش** كاتب وصحفي من لبنان

لُغة لا تموت.. المعلم سما عيسى

محمد زرّوق

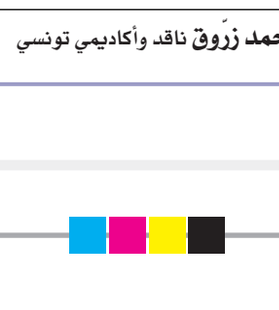

تحتاج الحضارات القوية دوما إلى الاعتراف بجذور تنتسب إليها وتعود، إلى الرجوع إلى ثوابت فكرية وأخلاقية هي محل إجماع واجتماع، هي أصول وإن اختُلف معها، فإنها تظل أرض وفاق للأجيال اللاحقة وصُورا نموذجية تُقْتدى ويُهتدى بها، وهذا دأبُ أغلب الثقافات التي يتناحرُ مثقفوها ويختلفون في التوجهات والأفكار والرؤى، ولكنهم يُؤمنون بمرجع ينتسبون إليه، ولم أجد في تجربتي الحياتية والثقافية والعلمية شخصا متفقا على سعة صدره وقدرة إبداعه وحسن أخلاقه، شبيها بالشاعر الكاتب والمثقف سما عيسى الذي يؤم المختلف ويجمع المتفرق ولا تصدر عنه كلمة السوء، وأحسستُ باحترام أجيال المثقفين له، وبتنزيله المنزلة التي يستحق وبتقدير كبير له، وبأخْذ فاعل برأيه، وهو الشخص البشوش، المحبوب، على ما يمنحه الشعر من علو ونرجسية هو في غنى عنهما. سما عيسى يحتل منزلة الأب بالنسبة إلى أجيال من الكُتاب العمانيين، وقسطا من كتاب الخليج، وهو أب جامع، لا يُفرقُ، ويُوزع شعورا بالطمأنينة والألفة أينما حل. التقيتُه أول مرة -إن لم تخني الذاكرة- في النادي الثقافي، وكنت أقدم محاضرة هناك، فوجدت شخصا خلوقا أثنى بألفة على جهودي، وغمرني بعناية فائقة تحادثا عن الأدب العُماني، ثم التقيته في أكثر من مناسبة في محافل علمية متعددة، وهو الذي لا يكبر ولا يتكبر ولا يتعالى مثلما يفعل عامة المثقفين في عالم العرب، وإنما تجده أمامك في أغلب المناسبات سائلا، مناقشا في سكون وهدوء، ومن نكد الدهر أن نظمنا ندوة صغرى حول أدب الرجل، وهو فاتح، مرجع، مؤسس لقصيدة النثر في عمان، ومن مؤسسي قصيدة النثر في الخليج، وله القصائد الحسان، وله الأثر المرجع في تدوين ثقافة كاد النسيان يأكلها، فغابت الندوة، ولم نتمكن من إخراجها في كتاب، كما فعلنا مع أغلب الكتاب الذين عقدنا ندوات اهتمت بتجاربهم الأدبية والفكرية، ولم تسع الجامعة من بعد ذلك في تأسيس هذا الحدث الهام لارتباطه بشخصية أدبية مؤسسة، ولها وجود فاعل في الحياة الأدبية في الخليج. عود. تمثل تجربة سما عيسى الأدبية نهجا واقتداء، وعمقُ تجربته الأدبية لا يُرد فحسب إلى أنه من مؤسسي قصيدة النثر، وأنه ممن قاد تجارب الحداثة في خليج العرب، بل إلى ما يكتسبه الرجل من علم دقيق بتاريخ المنطقة، وبعادات عُمان وبأساطيرها ومختلف التقاليد الثقافية السائدة على اختلاف المناطق وتبدل أوجه المعتقدات والعادات والأساطير، وهي الأرضية الأساس التي ميزت طبْعه الأدبي ووسمت تجربته في الشعر والنثر. ما زلتُ على يقين، أن في عُمان آبارا من الحكايات، ومن الأساطير التي يتقصاها الشعراء، ما زالت هناك وفْرة من المعاني البكْر، التي تحتاج من يمتصها ويُحولها أدبا، هذه البئر من موروث العادات والتقاليد، ومن الأساطير المتراكمة، هي التي نهل منها سما عيسى، وعانق بها عوالم من التجريب ومن ابتكار المعاني. داخل الشعر فلامس جوْهره وأدرك منه تيهه وعالمه العصي، كما لو أنك تُروض حصانا جامحا، كما لو أنك تسترق من الرضيع بسمة، كما لو أنك تبحث عن عشق يائس، تلك هبةُ الشعر أن تُصارعه أبد الدهر ولا تقدر على جموحه أبدا، فهل لشاعر حق ألا يكون وجوديا وألا يعيش الاغتراب والموت والحب في شعره؟ وهل لشاعر ألا تكون تجربته مع اللغة صوفية؟ يبحث عن المعنى فلا يجده إلا في عمق الإشارة بديلا عن صراحة العبارة؟ تلك كانت تجربة سما عيسى، وهو الشاعرُ الحق.

لم أرد أن أخصص هذا المقال للحديث عن القيمة الأدبية لنصوص سما عيسى، ذلك أنها قيمة ثابتة وقد كتبت فيها سابقا، كما لم تكن في نيتي أن أتعمق في الوقوف على خصائص هذه التجربة وعمقها وأثرها في الأدب العماني، بل كانت غايتي الأساس أن أتحدث عن ظاهرة لا نثيرها كثيرا فيما نكتب، وهي قيمة الرجل ومنزلته في نفوس الكُتاب والأدباء، وسلوكه هو مع أجيال لاحقة ومع أشباهه وأمثاله من جيله. كتب سما عيسى من الشعر والنثر والمقالة والسينما ما يركزه منزلة المؤسس، وسلك في الحياة أبوة ورعاية تجعله المثال والقدوة والمعلم، وهو الذي أعطى الشعر وهجا وعانق عوالم جامعة بين عمق القدم وألق الحداثة، أعمال في الأدب امتدت من سبعينيات القرن الماضي إلى اليوم، راجت وأحبها مريدوه وعشاق نظمه ونثره، منها: «للنساء اللواتي انتظرن طويلا (١٩٧٤)» - «ماء لجسد الخرافة (١٩٨٥)»- «نذير بفجيعة ما (١٩٨٧)»- «مناحة على أرواح عابدات (١٩٩٠)»- «منفى سلالات الليل (١٩٩٩)»- «درب التبانة (٢٠٠١)»- «ولقد نظرتك هالة من نور (٢٠٠٦)»- «أبواب أغلقتها الريح (٢٠٠٨)»- « دم العاشق (٢٠١١)»- «أغنية حب إلى ليلى فخرو (٢٠١٢)»- «استيقظي أيتها الحديقة (٢٠١٨)»- «كيف نضحك أمام القتلة؟ (٢٠٢٤)». هذا بعض من وفير ما أنتجه سما عيسى، وكل كتاب حامل لمشروع في الكتابة ولرؤية يختص بها، ولا أحب أن تُختصر تجربةُ سما في التفاعل الصوفي، ذلك أن الصوفية عمق وليست سمة، بل هي رفض للمعنى وبعث لعميق الإدراك والإحساس والشعور بالوجد الذي يعسر أن يحمله المعنى، ودوما كان الشعر أعمق من ظاهر المعنى وأقدر على بعث الوعي بالمعاني قبل أن تحملها الألفاظ، وقد قيل إن تجربة التوحد بين الذاتين ظهرت في شعر المجنون قبل أن ينطق بها الحلاج، إذ قال «أنا ليلى».

يأخذ سما عيسى من التصوف جوهر علاقته بالمعنى، ومن الثقافة الشعبية عمق وجود البشر، ولم أحب بحثا كما أحببتُ مداخلته (وإن لم أكن حاضرا) عن «أمهات الأرض» تأريخا لنساء عابدات، متصوفات، زاهدات، حاكمات، أهملهن التاريخ ووثق أحوالهن صاحب الأدب، ورصد أثرهن في الذاكرة الشعبية.

نصوصُ سما عيسى لامست السينما أيضا، فكتب سيناريوات عديدة تحولت بفعل قُدرة عدد من المخرجين أفلاما لها وقْع وأثر: «الوردةُ الأخيرة» (١٩٩٥) - «شجرة الحداد الخضراء» (فيلم روائي طويل من إخراج حاتم الطائي) - «بنت غربي» (٢٠٠٦) - «الكارثة» (٢٠٠٦) - «الزهرة «(٢٠٠٨) - «ملائكة الصحراء» (٢٠١٠) - «البهلاني شاعر بحجم الأرض والسماء». ليس لي أن أقف على هذه التجارب المتنوعة أجناسا وأشكالا وأنواعا، من الشعر إلى القصص إلى المقالة إلى السينما، وليس لي أن أفتت أعمال سما وأن أتدبر أثرها في الواقع الفني في عُمان وفي الخليج، وإنما لي أن أقف على دور جلل لرجل له فعلُ البعْث والتأسيس، ووضع اللبنات الأولى، ولقد صدقت بدرية الوهيبية عندما وسمته بغوغول الشعر العماني الذي خرجت من معطفه أجيال من الأدباء، ما زال يقف في كل محفل ثقافي ينصت إليهم باهتمام وعناية، هو الأب الحقيقي الذي يأسرُك بخُلقه وعميق ثقافته قبل أن تأخذك عوالمه الشعرية.

لُغةُ سما عيسى هي لغة كبار لا يُمكن أن تموت، وهي المتجلية، المُعبأة بممكن المعاني، المتاحة من عمق التراث معتقداته وأساطيره وأوهامه التي يعيش بها الناس أزمنة مديدة، العابداتُ الفاعلاتُ القويات الزاهداتُ، عوالمُ من الشعر، الأمهاتُ الواجداتُ الباعثاتُ من عميق المعاني ما به شكلن مرجعيات مغروسة في النفوس الباقيات، الموتُ وعوالمه الساكنة والمتحركة، العشق على مختلف أوجهه، هي عناصر الحياة، وعناصر الشعر التي فطن سما إلى اللغة التي لا تموتُ إذ تعبر عن جوهر الوجود، جوهر الإنسان.

■ **محمد زرّوق** ناقد وأكاديمي تونسي

بمشاركة واسعة من الأكاديميين والمتخصصين

افتتاح المؤتمر الـ35 للاتحاد العربي للمكتبات والمعلومات

تغطية - بشاير السليمية

افتتحت وزارة الثقافة والرياضة والشباب بالتعاون مع جامعة السلطان قابوس والاتحاد العربي للمكتبات والمعلومات صباح أمس المؤتمر الخامس والثلاثين للاتحاد العربي للمكتبات والمعلومات بفندق جراند ميلينيوم مسقط، تحت عنوان «المكتبات ومؤسسات الأرشيف العربية ودورها في تعزيز الهوية والمواطنة الرقمية»، بمشاركة واسعة من الأكاديميين والمتخصصين في قطاع المكتبات والمعلومات، وافتتح المؤتمر الذي استمر ثلاثة أيام برعاية صاحب السمو السيد الدكتور فهد بن الجلندى آل سعيد، رئيس جامعة السلطان قابوس.

■ حلقة عمل عن المكتبات ومؤسسات الأرشيف العربية ودورها في تعزيز الهوية «تصوير: عبدالواحد الحمداني»

وفي كلمة وزارة الثقافة والرياضة والشباب أشار أحمد بن سعود الرواحي المدير العام المساعد بالمديرية العامة للمعرفة والتنمية الثقافية بالوزارة إلى أن المؤتمر يمثل مناسبة فريدة تجمع بين أروقتها نخبة من المختصين والخبراء في مجال المكتبات والمعلومات من مختلف أرجاء الوطن العربي.

وقال: «إنه لشرف كبير لنا أن نستضيف هذا المؤتمر للمرة الأولى في سلطنة عُمان هذه الأرض التي جمعت بين الأصالة والحداثة، حيث يمتزج عبق التاريخ برؤية المستقبل»، مؤكدا التزام سلطنة عمان الراسخ بدعم وتعزيز قطاع المكتبات والمعلومات، ودعم كافة الجهود الرامية إلى نشر الثقافة والمعرفة في مجتمعنا العربي، ولفت إلى أن المكتبات اليوم لم تعد تقتصر على دورها التقليدي، بل أصبحت مراكز للتعليم المستمر، والتفاعل المجتمعي، والابتكار التكنولوجي، متطلعًا إلى أن يكون هذا الحدث منصة رائدة لتبادل الأفكار والخبرات، وبحث المستجدات والتحديات التي تواجه قطاع المكتبات والمعلومات في عالمنا العربي، وأن يفتح آفاقًا جديدة للتعاون والشراكات بين مؤسساتنا العربية.

وأضاف: إن هذاالمؤتمر يأتي في وقت حاسم حيث تواجه المكتبات ومؤسسات الأرشيف تحديات جديدة وفرصا هائلة في عصر الرقمنة والتحولات الثقافية السريعة، ونحن هنا اليوم لتبادل الرؤى والخبرات حول كيف يمكن لهذه المؤسسات أن تسهم بشكل فعال في الحفاظ على تراثنا الثقافي وتعزيز الهوية الرقمية لأجيالنا القادمة. وتابع قائلًا: إن المكتبات ومؤسسات الأرشيف تلعبان دورا محوريا في تعزيز الهوية الثقافية من خلال جمع وحفظ ونشر المعرفة، كما أنها تساهم في بناء مواطنة رقمية واعية من خلال توفير الوصول إلى المعلومات والخدمات الرقمية، مما يتيح للأفراد تعزيز مهاراتهم وتفاعلهم مع المجتمع الرقمي.

وفي كلمة الاتحاد العربي للمكتبات والمعلومات واللجنة المنظمة التي ألقاها الدكتور نبهان بن حارث الحراصي رئيس الاتحاد العربي للمكتبات وعميد كلية الآداب والعلوم الاجتماعية بجامعة السلطان قابوس أكد فيها على أهمية موضوع الهوية والمواطنة الرقمية، وأهمية دور المكتبات ومؤسسات المعلومات في تعزيز الأمر لتوفيرها بيئة تعليمية وتثقيفية تسهم في تنمية الوعي بمخاطر وأخلاقيات التعامل مع المعلومات على الإنترنت.

وقال: يشهد المؤتمر مشاركة واسعة تضم أكثر من ١٠٠ باحث وخبير في مجال المكتبات والمعلومات والأرشيف يناقشون التحديات والفرص التي تواجه المؤسسات المعلوماتية.

وأعلن «الحراصي» عن تلقي الاتحاد ردا رسميا من دولة قطر لاستضافة النسخة الـ٣٦ من المؤتمر برعاية كريمة من حكومة قطر ممثلة في مكتبة قطر الوطنية.

تدشين ٥ كتب

ودشن الاتحاد العربي للمكتبات والمعلومات خلال الحفل خمسة كتب كان أولها كتاب «الدليل الاسترشادي للمهارات في الذكاء الاصطناعي للمتخصصين في مؤسسات المعلومات» للأستاذ الدكتور ناجية قموح والأستاذ الدكتور سوهام بادي والدكتور بدر الدين عطية والدكتور رميساء سدوس، والكتاب الثاني بعنوان «الدليل العربي لتكامل مؤسسات ذاكرة المجتمعات: المكتبات والأرشيفات والمتاحف ومتطلبات التحول الرقمي»، وكتاب «المعيار المرجعي العربي للابتكار في المؤسسات الثقافية» للباحثين الأستاذ الدكتور أسامة غريب، والأستاذ الدكتور محمود شريف، وكتاب «السياسات والاستراتيجيات الوطنية للمعلومات وتقنياتها في الدول العربية» للكاتب الأستاذ الدكتور محمود يوسف مراد، والكتاب الخامس حمل عنوان «الدليل العربي لحفظ وصيانة مجموعات التراث الثقافي بالمكتبات والأرشيفات والمتاحف» للمؤلف الدكتور محمود عبدالناصر.

جوائز الاتحاد

وكرّم الاتحاد العربي للمكتبات والمعلومات خلال الحفل الفائزين بجوائز الاتحاد لعاد ٢٠٢٤، حيث حصلت المكتبة الرقمية التي نفذتها مكتبة قطر الوطنية على جائزة أفضل مبادرة عربية، في حين كرّمت مكتبة محمد بن راشد للتميز في استخدام تطبيقات الذكاء الاصطناعي، ونال الدكتور مصطفى محمد إبراهيم الهلالي من جامعة القاهرة جائزة الاتحاد لأفضل رسالة دكتوراة، ونال الدكتور مصطفى عطية من السودان على جائزة أفضل ورقة علمية للمؤتمر.

أما عن جائزة أكاديمية نسيج للرواد فقد فاز المكرم الأستاذ الدكتور محمد بن ناصر الصقري من جامعة السلطان قابوس بجائزة التميز العلمي، فيما ذهبت جائزة التميز المهني لمكتبات دبي العامة.

وكرّم المؤتمر المتحدث الرئيسي للمؤتمر الأستاذ الدكتور غسان مراد، بالإضافة إلى الرعاة: أكاديمية نسيج للرواد، ودار المنظومة، وإيبسكو.

إشكاليات المحتوى

وتناولت جلسة المتحدث الرئيسي الأستاذ الدكتور غسان مراد موضوع «التقنيات..إشكاليات المحتوى والقيم والهوية» أدارها الأستاذ الدكتور حسن السريحي، وناقش مراد خلال الجلسة الرقميات الإنسانية والإحصاءات عن الحالة العربية والنظريات المرتبطة بالجينات والهوية وعرج إلى القيم العربية ثم قدّم الاقتراحات والحلول الممكن تطبيقها.

ووصف مراد إشكالية المحتوى والقيم والهوية بالمعقدة التي تتداخل فيها كل النظريات القديمة والحديثة وكل المجالات البحثية بدءًا بالتراث والثقافة وصولًا إلى السيبورج (تداخل الآلة مع الإنسان).

ولفت إلى مصطلح المجتمع «المشبوك»، وقال: «يبدو أننا في حالة تأرجح في هذا المجتمع المشبوك، بين التركيز على الطابع الحاسم لتكنولوجيا المعلومات في هيكلة المجتمع الجديدة، وبين التوجس منه بشكل متواز للحتمية التكنولوجية البحتة»، وأعتبر أن التنقية باتت من الأساسيات في مجتمعاتنا لكن علينا النظر في الآثار المترتبة عليها بشكل لا لبس فيه.

وفي حديثه عن التقارب بين الآلة والإنسان أكد على ضرورة أنسنة الآلة من جهة وتطويع الإنسان نحو الآلة من جهة ثانية، وأشار إلى أننا من المحتمل في مرحلة بناء حضارة نسميها «الإنسانية الرقمية»، ولفهمها نحتاج إلى الإنسانيات الرقمية جراء التداخل بين الثقافة بمفهومها الواسع والتكنولوجي وأشار إلى أنه على الرغم من أن التقنيات باتت في كل مكان، فإننا ما زلنا في مرحلة انتقالية بين ثقافة المطبوع والثقافة الرقمية، أي أننا نرتكز في أفكارنا على المفاهيم السابقة ونحاول تطويعها لتتناسب مع الحاضر والمستقبل.

وناقش مراد المحتوى العربي من ناحية تضمنه للقيم والموروث الثقافي والخوف من ضياع الهوية التي من الممكن أن تتأثر من هذه الشبكات وخاصة الجيلين زد وألفا.

وتناول مراد أسباب ضآلة المحتوى الرقمي العربي، وتأرجح الهوية الحاصل جراء التقنيات، كما تناول الهوية الرقمية أو الحمض النووي الرقمي الذي يحدد بعدة أمور تعتمد على ماذا تقول؟ وماذا تعلن؟ وماذا تشتري؟ وغيرها، وأشار إلى أن دخول التقنيات إلى المجتمعات سيؤثر على الهوية ما لم نأخذ في الاعتبار منظومة القيم الاجتماعية السائدة في المجتمع.

وعدّد مراد العقبات التي أمام المحتوى الرقمي المتعارض مع منظومة القيم والمعتقدات العربية، وأكد على الرقمنة لا تلغي الثقافة العربية قيما وعادات، ومثلما نستخدم الشبكة للاطلاع على ثقافة الآخرين علينا استخدامها لنشر ما عندنا لنؤثر في الآخرين ونعرف بقيمنا وتقاليدنا، وأن الاعتماد على الغرب فقط في نشر الثقافات يخفي ما قدّمته الثقافة العربية إلى العالم، لذلك حسب مراد من المفترض بنا رقمنة المخزون الثقافي العربي من ناحية ونشر إنتاجنا الثقافي باللغة العربية أولًا وباللغات الأجنبية تاليًا.

وفي عرضه للحلول ذكر إعطاء الأهمية لعلم المنطق والتحليلات المنطقية للقضايا والمفاهيم العلمية، إلى جانب تدريس المعلوماتية كعلم وليس كأدوات طباعية.

وتضمن اليوم الأول للمؤتمر جلسة نقاشية رئيسية بعنوان «المكتبات الوطنية والعامة ومجامع اللغة ودورها في تعزيز المحتوى الرقمي»، حيث شملت أربع أوراق عمل، جاءت الورقة الأولى بعنوان «دائرة المكتبة الوطنية الأردنية ودورها في حفظ الذاكرة الوطنية وتعزيزها في ظل التطورات العلمية والتكنولوجية» يقدمها الأستاذ الدكتور نضال إبراهيم الأحمد، والورقة الثانية بعنوان «مجامع اللغة ودورها في تعزيز الهوية والمحتوى الرقمي: مجمع الملك سلمان العالمي للغة العربية أنموذجا» قدّمها الدكتور علي الأكلبي، والورقة الثالثة بعنوان «إنتاج الكتب الصوتية متعددة اللغات باستخدام الذكاء الاصطناعي: تجربة مكتبة محمد بن راشد» قدمها الدكتور علي كمال شاكر، والورقة الرابعة بعنوان «تسخير أدوات الذكاء الاصطناعي لتحويل البحث ودعم المعلمين» يقدّمها البروفيسور حبيب الله خان باللغة الإنجليزية.

أما الجلسة الأولى فجاءت بعنوان «دور المكتبات الوطنية في تعزيز الهوية الثقافية والمواطنة الرقمية في العالم»، وأدارتها مهرة عيلان العميمي وعليا بنت أحمد الحبسية، وتضمنت أربع أوراق علمية هي: الورقة الأولى بعنوان «الدور المنوط بالمكتبة الوطنية الفلسطينية لتعزيز المواطنة الرقمية في المجتمع الفلسطيني» يقدمها إبراهيم ياسر أبو الوفا، والورقة الثانية بعنوان «دور المكتبة الوطنية بالجزائر في تعزيز الهوية والثقافة العربية - دراسة ميدانية» يقدمها عيسى أحمد قراقع، والورقة الثالثة بعنوان «دور مكتبة الأسد الوطنية في تعزيز الهوية الرقمية للتراث الثقافي الوثائقي» قدّمتها الدكتورة بن عيدة فوزية، والورقة الرابعة بعنوان «التمكين الرقمي ودور مراكز مصادر التعلم في تعزيز المواطنة الرقمية في سلطنة عُمان» قدّمها عبدالله الهنائي.

وتشمل الجلسة الثانية أربع أوراق عمل وتأتي تحت عنوان «دور الأرشيف الرقمي والمؤسسات الوثائقية في حفظ التراث وتعزيز الهوية الوطنية في العالم العربي»، أدارها الدكتور حسين فولاذ.

وتناولت الورقة الأولى «دور المؤسسات العمانية في حفظ التراث الرقمي وتعزيز الهوية الرقمية: الخزانة العمانية لمركز ذاكرة عُمان أنموذجًا» قدّمتها جميلة العامرية وجوخة الشيبانية وسالمة الريامية، والورقة الثانية بعنوان «مكانة الأرشيف الرقمي في بناء الهوية الوطنية وتوطيد الديمقراطية التشاركية: الأرشيف الوطني الجزائري أنموذجا» يقدمها صلاح خيراني ومبارك حشاني، والورقة الثالثة بعنوان «تجربة هيئة الوثائق والمحفوظات الوطنية في توثيق التاريخ الشفهي الرقمي في سلطنة عُمان» قدّمتها ابتسام الشهومية وسمية المقبالية، والورقة الرابعة بعنوان «دراسة واقع جهود مركز ذاكرة عُمان لتعزيز الهوية العمانية رقميًا» قدّمها سليمان الراشدي.

الجدير بالذكر أن المؤتمر يقدم ٥٤ ورقة علمية وحلقة عمل وجلسات حوارية موزعة على عشر جلسات، تركز على دور المكتبات في تعزيز الهوية الوطنية ومواجهة التحديات التي تواجه المكتبات في بناء بيئة رقمية تساهم في تعزيز المواطنة.

ويهدف المؤتمر إلى تسليط الضوء على أهمية المكتبات ومؤسسات الأرشيف في دعم المجتمع وتطوير الهوية الوطنية والمواطنة الرقمية، وتعزيز التعاون بين الدول العربية في هذا المجال الحيوي.

ويقام على هامش المؤتمر معرض مصاحب للتعريف بالمؤسسات العربية الرائدة في مجال قواعد المعلومات والفهرسة والمكتبات الافتراضية وقواعد البيانات بالإضافة إلى بعض المكتبات ودور النشر. ويختتم المؤتمر مساء اليوم بعد ثلاث جلسات بالإضافة إلى الاجتماع العمومي وعرض التقرير السنوي للاتحاد وقراءة التوصيات الختامية.

غسان مراد:
الرقمنة لا تلغي الثقافة العربية والاعتماد على الغرب في نشر الثقافات يخفي ما قدمته ثقافتنا

■ تكريم مكتبة قطر الوطنية

■ تكريم محمد الصقري

■ جولة في المعرض المصاحب

عُمان

جريدة يومية سياسية تأسست عام ١٩٧٢م
تصدر عن وزارة الإعلام

الطقس

حالة الجو

صحو بوجه عام على معظم المحافظات مع فرص تشكُّل السحب المنخفضة آخر الليل والصباح الباكر على أجزاء من محافظات مسندم وجنوب الشرقية والوسطى وسواحل بحر عمان.

حركة الرياح

تهبُّ على سواحل بحر عمان رياح متغيرة الاتجاه خفيفة ليلًا تتحول إلى شمالية خفيفة إلى معتدلة خلال النهار، وتهب على بقية المحافظات رياح شرقية إلى شمالية شرقية خفيفة إلى معتدلة.

حالة البحر

هادئ الموج على معظم السواحل، ويصل أقصى ارتفاع له مترًا وربع المتر.

الصفحة الأخيرة

درجات الحرارة

خصب		صحار		نزوى		صور		إبراء	
29	22	33	24	34	22	30	23	34	20

هيما		البريمي		جبل شمس		الجبل الأخضر		الدقم	
34	20	23	22	18	10	24	12	31	21

تفاصيل عن النشرة الجوية : البريد الصوتي رقم 1102 أو 1103 أو على موقع الارصاد الجوية www.met.gov.om

الأربعاء ١١ من جمادى الأولى ١٤٤٦هـ الموافق ١٣ من نوفمبر ٢٠٢٤م العدد ١٥٣٧٠ Wednesday 13 November 2024 - Issue No 15370

«الإعلام» تختتم برنامج «صناعة المحتوى المرئي الاجتماعي المؤثر»

سعيد الحارثي مقدم البرنامج

«عمان»: نظمت وزارة الإعلام، ممثلة بمركز التدريب الإعلامي، برنامجًا تدريبيًا بعنوان «صناعة المحتوى المرئي الاجتماعي المؤثر»، وذلك على مدار ثلاثة أيام من ١٠ إلى ١٢ نوفمبر الحالي، وقدمه سعيد بن مبارك الحارثي، الخبير الإعلامي من المملكة العربية السعودية، بمشاركة عدد من نشطاء مواقع التواصل الاجتماعي.

وهدف البرنامج، الذي اختتم يوم أمس، إلى تعزيز مهارات الإعلاميين والفاعلين في منصات التواصل الاجتماعي، بما يمكّنهم من إنتاج محتوى مرئي مؤثّر وجذّاب، يتناول قضايا اجتماعية حديثة ويحقق تفاعلًا قويًا مع الجمهور.

وقد ركّز البرنامج التدريبي على مجموعة من الأهداف الأساسية التي تعكس متطلبات العصر الحديث في مجال الإعلام الرقمي، ومن بين تلك الأهداف تعزيز قدرة الإعلاميين على التفريق بين مفاهيم الشهرة والتأثير وتحديد الجمهور المستهدف بدقة، بحيث يسهم ذلك في بناء محتوى يتماشى مع بيئة العمل الإعلامي

المشاركون من نشطاء مواقع التواصل الاجتماعي

ويعكس فهمًا عميقًا لاحتياجات الجمهور، ويأتي هذا ضمن توجّه وزارة الإعلام لتطوير مهارات التفاعل المؤثر للإعلاميين في مختلف المنصات الرقمية. كما اشتمل البرنامج على تدريب المشاركين على استدامة التأثير في المحتوى المُقدَّم، وذلك من خلال تطوير أساليب العمل داخل الفرق الإعلامية بما يعزز الأداء العام، ويؤدي إلى بناء شخصية إعلامية قوية تتمتع بالتأثير والقبول لدى المتابعين، وركز البرنامج كذلك على تهيئة المشاركين للاندماج في الموضوعات الاجتماعية ومعالجتها بأسلوب إعلامي احترافي، بما يسهم في تحقيق الأثر المطلوب والتفاعل الفعّال مع المتابعين.

وتناول البرنامج جانبًا مهمًا حول تحسين التواصل بأسلوب مؤثر، حيث تم تدريب المشاركين على استخدام لغة الجسد وضبط أسلوب الحوار ومهارات الإقناع، وهي عناصر أساسية تعزز من جودة الاتصال وتساعد الإعلاميين على ترك انطباع إيجابي لدى جمهورهم، كما حرص البرنامج على تمكين المشاركين من الاستفادة من المحتوى الإعلامي في خدمة المجتمع.

جدير بالذكر بأن مقدم البرنامج سعيد بن مبارك الحارثي يشغل منصب مدير عام شركة «صناعة النجومية»، وهو مستشار إعلامي في قناة «إم بي سي»، ولديه من المؤلفات كتاب «صناعة النجومية»، و«خطّط لنجوميتك»، وقد حصل على شهادة مدرب معتمد من جامعة الملك عبدالعزيز، وقدم الكثير من البرامج المتخصصة في مهارات التعامل مع وسائل الإعلام.

نوافذ

عبدالله بن سالم الشعيلي
ashuily.com

البودكاست.. صوت الإعلام الجديد

لفت انتباهي عنوان نشرة بريدية من إذاعة ثمانية عنونته «كيف أطاح البودكاست بالصحافة التقليدية» ونظرا لبعض الخبرات البسيطة في تمييز العناوين البراقة عن غيرها من العناوين التقليدية أو ما يطلق عليه بلغة اليوم «المقدمة الهوك» والتي هي المقدمات التي تهدف إلى جذب انتباه القارئ من اللحظة الأولى وحثه على مواصلة القراءة، فإنني توقفت مليًا مع استخدام كلمة إطاحة عند المقارنة بين البودكاست والصحافة التقليدية.

قد تكون الإذاعة هي من يمكن مقارنته بالبودكاست وليست الصحافة التقليدية، هذا إذا ما سلمنا جدلا ببقاء وسائل الإعلام التقليدية على حالها من دون تأثرها بمختلف أشكال الإعلام الجديد وإلا فإن الوضع يبدو أقرب إلى تداخل كل الأجناس الإعلامية لإنتاج شكل جديد من أشكال الإعلام يمزج بين التقليدي والحديث، فلم تعد الإذاعة على سبيل المثال مجرد ناقل للصوت وأثيرا يبث في الهواء وإنما تطورت تقنياتها لتصبح أساسها المايكرفون ودعاماتها قنوات على منصات التواصل الاجتماعي، مع بودكاست مسموع، وموقع إلكتروني تفاعلي، وهذا ما ينطبق على الصحافة والتلفزيون اللذين طورا من تقنياتهما الإعلامية الحديثة وربما بات بعض من قنواتهما الاجتماعية أكثر شهرة ورواجا من قناتهما التقليدية التي انحسرت عنها موجات المد الحديثة.

عموما، ليس هذا محور الحديث وإنما هو ما يمكن اعتباره مقدمة للعنوان الجذاب الذي اتهم البودكاست بالإجهاز على الصحافة التقليدية، وهذا ما يمكن الاتفاق معه إلى حد كبير خصوصا مع التسليم بأن أعداد المستمعين إلى منصات البودكاست في العالم اليوم يزيد عددهم عن مستمعي الإذاعات التقليدية حيث تشير الأرقام إلى أن عدد مستمعي البودكاست عالميا يصل إلى ٧٠٠ مليون مستمع بعد أن كان الرقم لا يتجاوز الـ٥٠٠ مليون قبل عامين وهذا ما يمكن أن يعزى إلى تطور تطبيقات الإنتاج والاستماع وصناعة المحتوى في برامج البودكاست والتي اجتذبت إليها الكثير من المستمعين لسهولة الوصول والاستماع إليها في كل وقت وحين ومن كل أجهزة الاتصال الحديثة، فكسرت بذلك قاعدة الوقت والزمان والمكان.

البودكاست أو ما يترجم بالتدوين الصوتي يعد وسيلة إعلامية جديدة ظهرت قبل ٢٠ عاما فقط بتدوينات من بعض الإعلاميين والهواة وساعد على سرعة انتشاره اللغة الشعبية السهلة المستخدمة والتي اختلفت بعض الشيء عن اللغة الإعلامية شبه الرسمية المستخدمة في وسائل الإعلام التقليدية عززها التنوع الكبير في المضمون والمحتوى الذي يناقش التفاصيل الدقيقة لمختلف مناحي الحياة من الكوميديا والطبخ والموسيقى والقراءة والفلسفة والعلوم والاقتصاد والسفر وغيرها الكثير من الموضوعات التي لم يكن لوسائل الإعلام التقليدية أن تفرد لها مساحات واسعة لضيق الوقت أو المساحة المخصصة والوقت المحدد، وهذا ما عزز من الحضور الكبير للتدوينات الصوتية التي باتت تشكل نمطا من أنماط الحياة العصرية لكثير من الشباب وحتى كبار السن فبرامج البودكاست استطاعت مخاطبة كافة شرائح المجتمع نظرا لاهتماماتهم المتنوعة.

تدهشني في كثير من الأحيان الأرقام الفلكية والخيالية في مشاهدات حلقات البودكاست سواء المسموعة أو المرئية وقد تكون هذه الأرقام ضربًا من الخيال في بعض الأحيان عندما تصل إلى ١٢ مليون مشاهدة لحلقة واحدة فقط من حلقات برنامج فنجان الذي تخطى عدد من حلقاته المشاهدات المليونية حتى إنها تجاوزت بعض الحلقات العالمية التي انتجت مع إيلون ماسك ودونالد ترامب، ولدينا هنا في سلطنة عمان بعض النماذج الناجحة في البودكسات مثل جلسة كرك التي وصلت مشاهدة بعض حلقاتها على اليوتيوب أكثر من ٧٢٥ ألف مشاهدة وأيضا بودكاست مصعد وبودكاست قفير وغيرها من برامج التدوين الصوتي التي تحقق مشاهدات واستماعات عالية والتي يمكن الاهتمام بها ودعم أصحابها لتعظيم الفائدة من البودكاست العماني.

مما قاله أحد المهتمين بالمقارنات الإعلامية: السبب الرئيس وراء نجاح البودكاست وبرامج الإعلام الجديد هو غياب هيمنة السلطات عليها وعدم خضوعها لرقابة أو تمويل أو إشراف من أي جهة رسمية أو شبه رسمية وهذا هو سبب الطفرة الحقيقية في ارتفاع نسب المشاهدة والاستماع والقراءة، ولكن وكما أوضح ذلك المهتم بالمقارنات الإعلامية من أن الوضع لن يدوم طويلا خصوصا عندما تبدأ المؤسسات الرسمية الحكومية والشعبية بدس أنفها والتحكم في عمل تلك الوسائل وأيضا امتلاك البعض منها أو تمويلها فإن بريق وشهرة الكثير منها سوف يخفت على مر السنوات وسيظهر شكل جديد من أشكال الإعلام الذي يحاول الهروب من سيطرة المال والسلطة عليه.

حتى يحين ذلك اليوم فإن البوصلة لا تزال تشير إلى تقدم الإعلام الحديث وإن حاولت بعض مؤسسات الإعلام التقليدي اللحاق بالركب إلا أن ذلك يثبت أن دخول وسيلة إعلامية جديدة على الساحة لا يلغي الوسائل السابقة لها بل هي خيارات جديدة وعديدة تصب في مصلحة الجمهور الباحث عن المحتوى والمضمون عبر القنوات متعددة الأشكال والألوان.

عبدالله الشعيلي رئيس تحرير جريدة «عُمان أوبزيرفر»

الصين تُطلق قمرًا صناعيًّا لرصد انبعاثات الميثان

بكين . العُمانية: أطلقت الصين الصاروخ «ليجيان-١ واي ٥» حاملًا على متنه ١٥ قمرًا صناعيًا، بما في ذلك القمر الصناعي «شيقوانج-١ ٠٤»، الذي يعد أول قمر صناعي تجاري عالي الدقة لرصد الميثان في الصين، وتم إطلاق الصاروخ من منطقة تجريبية للابتكار الفضائي التجاري بشمال غرب الصين، حاملا ١٥ قمرًا صناعيًا، منها أقمار صناعية من سلسلة «جيلين-١ قاوفن» وسلسلة «يونياو-١» وسلسلة «شيقوانج-١». ويتميز القمر الصناعي بأنه مجهز بكاميرا ميثان وكاميرا كلوروفيل بالإضافة إلى كاميرا متعددة الأطياف، وللقمر الاصطناعي عدة وظائف مثل رصد انبعاثات الميثان وتتبع اتجاهاتها، وتحديد مصادر الكربون، وتقييم القدرة على تحييد الكربون.

شراكة فرنسية ألمانية لإنشاء محرك بحث أوروبي

نيويورك.العُمانية : أعلنت شركتا «إيكوسيا» و«كوانت» عن شراكة جديدة لإنشاء محرك بحث أوروبي مستقل، يهدف إلى تقليل الاعتماد على الشركات الأمريكية الكبرى مثل: محرك البحث «جوجل» وشركة «مايكروسوفت» -عملاق التكنولوجيا الأمريكي-. وتحمل الشراكة اسم «المنظور الأوروبي للبحث»، وستؤدي إلى بناء فهرس بحث جديد مخصص للسوق الأوروبية مع التركيز على تحسين نتائج البحث باللغات الفرنسية والألمانية، ومن المتوقع إطلاقه في فرنسا مطلع العام المقبل ٢٠٢٥. ويهدف المشروع إلى تطوير تقنيات بحث خاصة بالشركتين، بعيدًا عن استخدام تقنيات بحث جوجل أو مايكروسوفت، حيث تعتمد كل من إيكوسيا وكوانت في الوقت الحالي على تقنيات الشركات الأمريكية لتقديم نتائج البحث. ومن خلال هذه الشراكة، تسعى الشركتان إيكوسيا الألمانية وكوانت الفرنسية إلى توفير نتائج بحث أكثر أمانًا وخصوصية، مع ضمان عدم تتبع المستخدمين أو بيع بياناتهم. وتأتي هذه الخطوة في إطار الجهود الأوروبية لزيادة الاستقلالية التكنولوجية، خاصة في ضوء القوانين الجديدة في الاتحاد الأوروبي مثل «قانون الأسواق الرقمية» الذي يفرض على شركات التكنولوجيا الكبرى مشاركة البيانات اللازمة لتدريب نماذج البحث.

علماء فلك يطورون طريقة لتتبع مسارات المذنّبات

سانتياجو.العُمانية: طور علماء فلك من مرصد فيرا روبين في تشيلي، طريقة جديدة لتتبع مسارات المذنبات التي يحتمل أن تكون «مدمرة للمدن» قبل سنوات من اقترابها من الأرض. وتعتمد التقنية الجديدة على تتبع «آثار المذنبات» التي تتركها في مداراتها في صورة «زخات شهب». فعندما يمر المذنّب بالقرب من الشمس، يتبخر الجليد الموجود عليه وينفث كميات من الصخور والغبار في الفضاء، ما يشكل مسارات شبيهة بالفتات يمكن أن تصبح «زخات شهب» عندما تمر الأرض عبر هذه المسارات.

ولاختبار تلك التقنية، حلل العلماء ١٧ من زخات شهب كانت فيها المذنبات الأم معروفة بالفعل، وقاموا بتقييم خصائص زخات الشهب وأنشأوا نماذج اصطناعية لـ«المذنبات طويلة الأمد» الخاصة بها، عنقود مذنبات واحد لكل زخة شهب، ووضعوا هذه العناقيد افتراضيًا في الفضاء على مسافات يمكن رؤيتها من مرصد فيرا روبين.

وقد قارن علماء الفلك مواقع عناقيد المذنبات الافتراضية بمواقع المذنّبات الحقيقية لمعرفة مدى تطابقها، ووجدوا أن مواقع المذنّبات الأم الفعلية كانت إلى حد كبير داخل مواقع الإسقاطات الافتراضية.

وقال العلماء: «زخات الشهب تخبرنا عن المنطقة من السماء التي سيكون فيها المذنّب الأم وكذلك سرعته واتجاه حركته». ويمكن أن يساعد هذا في تحديد المذنّبات التي يمكن أن تؤثر على الأرض عندما تكون على بعد مليارات الأميال، ما يمنح العلماء الوقت الكافي لتتبعها والتخطيط لإجراءات مواجهتها.

عُمان

رئيس التحرير
رقم الهاتف:
22651100
البريد الالكتروني:
asim.alshidi@omandaily.om

التحرير:
مدير التحرير: 22651122
قسم التنسيق: 22651110
omanfeed@omandaily.om
قسم المحليات: 22651133
local@omandaily.om
القسم الاقتصادي: 22651144
mal@omandaily.om
القسم الرياضي: 22651112
sport@omandaily.om
القسم الثقافي: 22651121
thaqafi@omandaily.om
القسم الدولي: 22651105
politics@omandaily.om
قسم الجريدة الالكترونية: 22651147
omandaily@omaninfo.om
القسم الفني: 22651166

الإعلانات:
71455532
22651273
22651274
omaniya3@yahoo.com

التوزيع:
الإشتراكات:
70 ريالاً سنويا للمؤسسات والأفراد
مضافا إليها 5% قيمة الضريبة المضافة
هاتف: 22651323 / 22651324 / 22651325
subscribe@omandaily.om

تنبيه للقراء
يرجى من قراء جريدة عمان الاتصال فورا في حالة عدم انتظام وصول الجريدة على هاتف 22651324 من الساعة التاسعة صباحا حتى الثانية والنصف ظهرا أو البريد الالكتروني :
subscribe@omandaily.om