رحل أمير الإنسانية

عُمان

رئيس التحرير
سيف بن سعود المحروقي

٢٤ صفحة
الثمن 200 بيسة

مسقط ٣٣ | ٢٨
صلالة ٣٠ | ٢٤

جريدة يومية سياسية تأسست عام ١٩٧٢م
تصدر عن وزارة الإعلام

الأربعاء ١٢ من صفر ١٤٤٢هـ الموافق ٣٠ من سبتمبر ٢٠٢٠م العدد ١٤٣٦٥

Wednesday 30 September 2020 - Edition No 14365

www.omandaily.om

السلطنة ترحب بالمحادثات بين الفصائل الفلسطينية

رحبت السلطنة باللقاءات والمحادثات الجارية بين الفصائل الفلسطينية، وقال بيان لوزارة الخارجية نشر على حسابها بتويتر: إن السلطنة ترحب بهذه اللقاءات والمحادثات وتتطلع إلى أن تؤدي إلى تقريب وجهات النظر وتوحيد الرؤى فيما بينها بما يخدم المصالح العليا للشعب الفلسطيني الشقيق ويحقق تطلعاته المشروعة.

الفقيد الراحل ساهم بحنكته وبصيرته في إرساء منظومة العدل

جلالة السلطان يعزي الشيخ نواف والسلطنة تشارك الكويت مصابها الجلل

أوامر سامية بإعلان الحداد الرسمي وتنكيس الأعلام وتعليق العمل لـ «٣» أيام

العمانية: بعث حضرة صاحب الجلالة السلطان هيثم بن طارق المعظم. أبقاه الله. برقية تعزية ومواساة إلى أخيه صاحب السمو الشيخ نواف الأحمد الجابر الصباح أمير دولة الكويت في وفاة المغفور له بإذن الله تعالى أمير دولة الكويت الراحل صاحب السمو الشيخ صباح الأحمد الجابر الصباح - عليه رحمة الله. أعرب جلالته فيها عن خالص تعازيه وصادق مواساته لسموه وأسرة الصباح الحاكمة والحكومة والشعب الكويتي الشقيق في هذا المصاب الجلل. داعيا الله تعالى أن يتغمد الفقيد بواسع رحمته وينزله منازل جناته الخالدة مع الصديقين والأبرار وحسن أولئك رفيقا، وأن يلهمهم جميعا الصبر والسلوان على فقدانه وألا يريهم مكروها في عزيز من بعده.

وأصدر ديوان البلاط السلطاني بيانا فيما يلي نصه «إيمانا بقضاء الله وقدره، وبتأثر وحزن بالغين تلقى حضرة صاحب الجلالة السلطان هيثم بن طارق المعظم - حفظه الله ورعاه - نبأ وفاة أخيه المغفور له بإذن الله تعالى صاحب السمو الشيخ صباح الأحمد الجابر الصباح أمير دولة الكويت الشقيقة، حيث كان الفقيد الراحل أحد القادة العرب الذين ساهموا بحنكتهم وبصيرتهم في إرساء منظومة العدل والإنسانية وإن السلطنة بفقدانه فإنما تفقد أخا عزيزا محبا. وقد أصدر جلالة السلطان المعظم - أبقاه الله - أوامره السامية بإعلان الحداد الرسمي وتنكيس الأعلام، وتعليق العمل في القطاعين الحكومي والخاص لمدة ثلاثة أيام ابتداء من اليوم الأربعاء الموافق ٣٠ / ٩/ ٢٠٢٠م على أن يستأنف الدوام الرسمي يوم الأحد ١٦ صفر ١٤٤٢هـ الموافق ٤ أكتوبر ٢٠٢٠م . وإذ تشارك السلطنة قيادة وحكومة وشعبا الأشقاء في دولة الكويت أحزانهم في مصابهم الجلل، لتدعو الله سبحانه وتعالى أن يتغمد الفقيد بفيض رحمته الواسعة، ويسكنه فسيح جناته مع الصديقين والأبرار، وأن يمد عائلته الكريمة وشعب دولة الكويت الشقيق بجميل الصبر والسلوان وإنا لله وإنا إليه راجعون».

ونادى مجلس الوزراء الكويتي بسمو الشيخ نواف الأحمد الجابر الصباح أميرًا لدولة الكويت، وذلك عملا بأحكام الدستور والمادة الرابعة من القانون رقم ٤ لسنة ١٩٦٤م في شأن أحكام توارث الإمارة وبما عرف عن سموه - حفظه الله ورعاه - من حكمة وعفة وإخلاص وتفان لكل ما فيه رفعة الكويت ومصلحتها وأمنها وازدهارها.

وذكر رئيس مجلس الأمة الكويتي مرزوق الغانم على تويتر أمس أن سمو أمير الكويت الشيخ نواف الأحمد الجابر الصباح سيؤدي اليمين الدستورية صباح اليوم.

رأي عُمان

في وداع الأمير الإنسان

ببالغ الحزن والأسى تلقت الإنسانية أمس نبأ وفاة سمو الأمير الشيخ صباح الأحمد، رحمه الله وأسكنه فسيح جناته، ذلك المصاب الجلل الذي ألم ليس بالكويت وحدها بل بكل دول المنطقة والأمتين العربية والإسلامية والعالم أجمع، لأمير طالما عرف بأدواره الإنسانية وحكمته وخبرته الدبلوماسية الطويلة التي امتدت لسنوات طويلة ما جعلها استثنائية بكل المقاييس.

«نص الكلمة ص٦»

ملف خاص

«ص١١، ١٤»

- يوم حزين في تاريخ الكويت
- عمان قلّدت الأمير الراحل أرفع الأوسمة
- صباح الأحمد .. مهندس السياسة وعميد الدبلوماسية
- السلطنة والكويت علاقات أخوية ورؤى سياسية متوازنة

في كلمتها أمام الدورة الـ «٧٥» للجمعية العامة للأمم المتحدة

السلطنة تؤكد على طريق الحوار للتعايش السلمي بين الدول

«كورونا» فرضت تغييرات كبيرة وتحديات .. وعلينا التكيف المثالي مع الحياة الجديدة

أكدت السلطنة أنها تنتهج طريق الحوار وتشجع عليه، كما تدعم قيم التسامح والعمل الجماعي والعيش في سلام مع الجميع، وتؤمن بمبادئ العدل والمساواة وحسن الجوار وسيادة القانون، كما تحترم سيادة الدول ومبدأ عدم التدخل في الشؤون الداخلية للغير. جاء ذلك في بيان السلطنة في المناقشة رفيعة المستوى للدورة الخامسة والسبعين للجمعية العامة للأمم المتحدة أمس، التي أدلى بها معالي السيد بدر بن حمد بن حمود البوسعيدي وزير الخارجية.

وأكد وزير الخارجية أن السلطنة بقيادة حضرة صاحب الجلالة السلطان هيثم بن طارق المعظم - حفظه الله ورعاه - ستواصل السياسة الحكيمة التي وضعها جلالة السلطان الراحل قابوس بن سعيد - طيب الله ثراه - باني عُمان الحديثة ومهندس سياستها الخارجية وعلاقاتها الدولية على مدى الخمسين عاما الماضية.

وأشار في الكلمة إلى الظروف التي فرضتها جائحة فيروس كورونا المستجد «كوفيد ١٩» من تغييرات كبيرة على حياتنا اليومية، بيد أنه مهما كانت صعوبة التحديات، علينا التكيف المثالي على أساليب الحياة الجديدة، وأن نظل متفائلين نحو المستقبل. وأكدت السلطنة مجددا مساندتها للمطالب المشروعة والعادلة للشعب الفلسطيني الشقيق، وإقامة الدولة الفلسطينية المستقلة وعاصمتها القدس الشرقية، على أساس القانون الدولي وقرارات مجلس الأمن الدولي ذات الصلة، ومبادرة السلام العربية، التي تقوم على مبدأ الأرض مقابل السلام وحل الدولتين.

وأشارت الكلمة إلى أن السلطنة اتخذت هذا العام خطوات مهمة نحو إعادة هيكلة الجهاز الإداري للدولة وتحديثه، وذلك دعما لمتطلبات المرحلة، على طريق مسيرة التنمية الاقتصادية، وفي إطار رؤية عمان ٢٠٤٠، واستنادا للمبادئ التي ينص عليها النظام الأساسي للدولة.

«التفاصيل ص ٢»

٥٢٨ إصابة جديدة محليا والوفيات «١١»

الوباء يصل «النقطة المؤلمة» بتسجيل مليون وفاة عالميا

كتبت - مُزنة الفهدية: أعلنت وزارة الصحة أمس عن تسجيل ٥٢٨ إصابة بمرض فيروس كورونا «كوفيد-١٩» في السلطنة، حيث أصبح العدد الكلي للحالات المسجلة في السلطنة ٩٨٥٨٥ حالة. وذكرت الوزارة أن عدد الوفيات الجديدة بلغ ١١ حالة وفاة رفعت إجمالي عدد الوفيات إلى ٩٣٥ حالة.

وأكدت الوزارة أن عدد المنومين خلال الـ٢٤ ساعة الماضية ٥٢ ليصل إجمالي المنومين في المستشفيات إلى ٥١٢، والمنومين في العناية المركزة إلى ١٩٠ حالة. وأعلن تحالف اللقاحات (غافي) المتعاون مع منظمة الصحة العالمية أمس، تخصيص ١٠٠ مليون جرعة إضافية من اللقاح المستقبلي ضد «كوفيد-١٩» للبلدان الفقيرة. وحددت منظمة الصحة العالمية هدفا لها يقضي بتوفير ملياري جرعة لقاح بحلول نهاية ٢٠٢١. وتجاوزت الوفيات أمس حاجز المليون وأصاب أكثر من ٣٣ مليونا حيث تم تسجيل نصف مليون وفاة في ٣ أشهر، ويصيب المرض أكثر من مليونين في الأسبوع الواحد، لتصل بذلك الأحوال إلى نقطة مؤلمة في الوباء الذي أضر كثيرا بالاقتصاد العالمي وأثقل كاهل الأنظمة الصحية وغيّر الطريقة التي يعيش بها الناس.

«التفاصيل ص ٣»

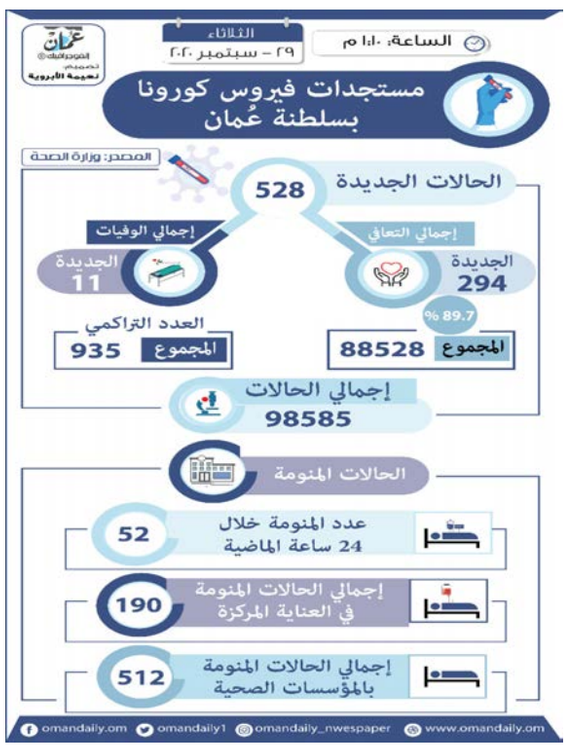

مجلس المحافظين يستعرض الوضع المالي والاقتصادي

العمانية: استعرض مجلس محافظي البنك المركزي العماني أمس في اجتماعه الثالث لهذا العام تقرير الوضع المالي والاقتصادي للسلطنة في ظل التطورات والمستجدات المحلية والعالمية.

ترأس الاجتماع صاحب السمو السيد تيمور بن أسعد بن طارق آل سعيد رئيس مجلس محافظي البنك المركزي العماني.

واستمع المجلس إلى عرض مرئي قدمته الإدارة التنفيذية في البنك المركزي حول بيانات السلامة المالية للقطاع المصرفي ومؤشرات الأداء من خلال تقارير الرقابة والإشراف المصرفي، واطلع على الإجراءات الاحترازية التي اتخذها البنك المركزي للحد من الآثار المترتبة على القطاع المصرفي والقطاعات الاقتصادية الأخرى جراء انخفاض أسعار النفط وجائحة فيروس كورونا المستجد (كوفيد ١٩).

«التفاصيل ص ٨»

جلالته يتلقى شكر الرئيس الإندونيسي ورئيس وزراء اليابان

العمانية: تلقى حضرة صاحب الجلالة السلطان هيثم بن طارق المعظم. حفظه الله ورعاه. برقية شكر جوابية من فخامة الرئيس جوكو ويدودو رئيس جمهورية إندونيسيا ردًا على برقية جلالته المهنئة له بمناسبة ذكرى استقلال بلاده. أعرب من خلالها عن خالص شكره وتقديره لجلالة السلطان المعظم على تهاني جلالته الطيبة له وما تضمنته من مشاعر نبيلة، معربًا عن ثقته في تعزيز العلاقات الثنائية القائمة بما يحقق مصالح البلدين وشعبيهما الصديقين.

كما تلقى حضرة صاحب الجلالة السلطان هيثم بن طارق المعظم - حفظه الله ورعاه - برقية شكر جوابية من دولة يوشيهيدي سوجا رئيس وزراء اليابان ردًا على برقية جلالته المهنئة له بمناسبة انتخابه رئيسًا جديدًا للوزراء.

أعرب فيها عن خالص شكره وتقديره لجلالة السلطان المعظم على تهنئة جلالته له، مشيدًا بالعلاقات الثنائية الوطيدة بين البلدين الصديقين، ومؤكدًا عزمه على التعاون مع جلالة السلطان المعظم من أجل تقويتها وتوسيعها لما فيه صالح الشعبين الصديقين. متمنيًا لجلالة السلطان المعظم موفور الصحة والسعادة وللسلطنة مزيدًا من التقدم والرخاء.

تحسينات في ميدان البشائر لاحتضان مختلف السباقات

السيد أسعد يؤكد على الاهتمام السامي برياضة الهجن

العمانية: أكد صاحب السمو السيد أسعد بن طارق آل سعيد نائب رئيس الوزراء لشؤون العلاقات والتعاون الدولي والممثل الخاص لجلالة السلطان أن رياضة الهجن تعد من الموروثات العمانية التي توارثها الأبناء عن الآباء والأجداد والتي تحظى باهتمام المقام السامي لحضرة صاحب الجلالة السلطان هيثم بن طارق المعظم - حفظه الله ورعاه - الذي يولي جل رعايته بهذه الموروثات الخالدة حيث تبوأت هذه الرياضة المكانة المرموقة على المستويين المحلي والدولي بفضل الإمكانات التي تم توفيرها.

وأضاف سموه في حديث لوكالة الأنباء العمانية أن الهجانة السلطانية تأتي على رأس المؤسسات التي ترعى هذه الرياضة بفضل الدعم اللامحدود من المقام السامي لها، وأشار إلى أن ميدان البشائر لسباقات الهجن الذي يُعتبر من الميادين الكبيرة والراقية يخضع لإضافات وتحسينات في مختلف مرافقه، وبعد جاهزيته واكتمال كافة مرافقه سيكون رافدًا مهمًا لرياضة الهجن وجاهزًا لاحتضان مختلف أنواع سباقات الهجن ولجميع الفئات صباحًا ومساء.

«التفاصيل ص ١٧»

تعمين الترافع أمام المحاكم بنهاية العام الجاري

كتبت - نوال الصمصامية: أصدرت وزارة العدل والشؤون القانونية بيانا توضيحيا حول عدم جواز الحضور أو الترافع أمام المحاكم بمختلف درجاتها للمحامين غير العمانيين بعد ٣١ ديسمبر ٢٠٢٠.

وتهيب وزارة العدل والشؤون القانونية مكاتب المحاماة والشركات المدنية للمحاماة وكافة الجهات المعنية في السلطنة ضرورة الالتزام بهذا التاريخ لإنفاذ الأحكام المشار إليها، واتخاذ كافة الإجراءات والتدابير اللازمة لوضعها موضع التنفيذ، صدعا بحكم القانون.

كما ثمّنت الوزارة ما بذله الأساتذة المحامون غير العُمانيين من مجهودات، وما قدموه من إسهامات وخبرات في سبيل النهوض بمهنة المحاماة في السلطنة، والارتقاء بمستوى المشتغلين بها، متمنية لهم التوفيق والرقي في مسيرتهم المهنية.

«التفاصيل ص ٣»

مواقيت الصلاة

الفجر	الظهر	العصر	المغرب	العشاء
4.43	12.02	3.26	6.00	7.10

أسعار الذهب 1886.74 دولار أمريكي

العملات الرئيسية
الريال مقابل الدولار
شراء: 0.384
بيع: 0.385

عُمان Oman Daily @omandaily1 @omandaily_newspaper

#دورك_واصل
مع جوائز العيد الوطني ال 50 المجيد
من برنامج سحوبات التوفير!
بنك ظفار BankDhofar
إفتح حساب التوفير اليوم!
لتحصل على فرصة الفوز مع برنامج سحوبات التوفير من بنك ظفار
جوائز لكل فرع • جوائز أكبر • فائزون أكثر
لتكن أحد الفائزين مع برنامج سحوبات التوفير من بنك ظفار
للمزيد من المعلومات
www.bankdhofar.com/ar-OM/Saving_Account.aspx
جوائز العيد الوطني 10,000 ريال عماني لكل فائز لـ 5 فائزين
*تطبق الشروط والأحكام
24791111 | www.bankdhofar.com | بنك للأفضل

وزير الخارجية يلقي كلمة السلطنة أمام الدورة الـ ٧٥ للأمم المتحدة

السلطنة تنتهج طريق الحوار وتشجع عليه وتدعم قيم التسامح والسلام

اتخذنا خطوات مهمة لهيكلة الجهاز الإداري للدولة وتحديثه على طريق التنمية الاقتصادية ٢٠٤٠

نساند المطالب المشروعة للشعب الفلسطيني وإقامة دولته المستقلة

ندعو المجتمع الدولي إلى ضمان التوزيع العادل لموارد مكافحة الجائحة وتأمين اللقاحات للمناطق الأقل نموا

(عُمان) أدلى معالي السيد بدر بن حمد بن حمود البوسعيدي وزير الخارجية ببيان السلطنة في المناقشة العامة رفيعة المستوى للدورة الخامسة والسبعين للجمعية العامة للأمم المتحدة امس الثلاثاء، وقد وجه شكره بداية لمعالي رئيس الدورة فولكان بوزكير ولبلده تركيا عن تهانيه لانتخابه رئيسا للدورة الخامسة والسبعين للجمعية العامة للأمم المتحدة قائلا: نحن على ثقة بأنكم قادرون على إدارة هذه الدورة بجدارة وتسيير أعمالها بكل حكمة واقتدار.

وقال البوسعيدي في الكلمة انه ومع احتفال الأمم المتحدة بمرور ٧٥ عاما على إنشائها نغتنم الفرصة هنا لنسجل للأمم المتحدة ولمعالي الأمين العام أنطونيو غوتيريش وزملائه في هذه المنظمة الدولية تقديرنا العميق للجهود الدؤوبة والمتواصلة لحفظ الأمن والسلم الدوليين مؤكدين استعداد السلطنة على استمرار التعاون القائم بيننا ومع سائر الدول الأعضاء لتحقيق الغايات النبيلة للأمم المتحدة .

وتطرقت الكلمة إلى تأكيد حضرة صاحب الجلالة السلطان هيثم بن طارق المعظم ـ حفظه الله ورعاه ـ بما لا يدع مجالا للشك، أن سلطنة عمان ستواصل السياسة الحكيمة التي وضعها جلالة السلطان الراحل قابوس بن سعيد ـ طيب الله ثراه ـ باني عُمان الحديثة ومهندس سياستها الخارجية وعلاقاتها الدولية على مدى الخمسين عاما الماضية.

وقال البوسعيدي: إن سلطنة عمان تنتهج طريق الحوار وتشجع عليه كما تدعم حكومة بلادي قيم التسامح والعمل الجماعي والعيش في سلام مع الجميع، اننا نؤمن بمبادئ العدل والمساواة وحسن الجوار وسيادة القانون ونحترم سيادة الدول ومبدأ عدم التدخل في الشؤون الداخلية للغير ونؤكد على التسوية السلمية للنزاعات على أساس أحكام ومبادئ ومواثيق الأمم المتحدة وقواعد القانون الدولي باعتبارها التزاما علينا جميعا الوفاء بها « .

وقال معالي وزير الخارجية: إن جائحة فيروس كورونا المستجد (كوفيد ١٩) فرضت تغييرات كبيرة على حياتنا اليومية، بيد أنه مهما كانت صعوبة التحديات، علينا التكيف المثالي على أساليب الحياة الجديدة، وأن نظل متفائلين نحو المستقبل. وفي ذات السياق فإن على المجتمع الدولي واجب إنساني يتمثل في ضمان التوزيع العادل للموارد اللازمة لمكافحة الجائحة وتأمين اللقاحات في المناطق الأقل نموا والتي تعاني من محدودية المرافق والقدرات الطبية.

كما أن الجائحة أفرزت تحديات اقتصادية شائكة، وفي هذا الصدد ندعو الدول والمؤسسات المانحة إلى بذل ما بوسعها لتيسير عملية إعادة هيكلة الديون وإيلاء عناية خاصة لمساعدة الدول الأكثر تضررا بما يشجع على تسريع وانسياب عجلة الاقتصاد ويحفز النمو.

وزير الخارجية يلقي كلمة السلطنة

وقال معاليه: إن السلطنة تنتهج طريق الحوار وتشجع عليه، كما تدعم قيم التسامح والعمل الجماعي والعيش في سلام مع الجميع وتؤكد سلطنة عمان مجددا مساندتها للمطالب المشروعة والعادلة للشعب الفلسطيني الشقيق، وإقامة الدولة الفلسطينية المستقلة وعاصمتها القدس الشرقية، على أساس القانون الدولي وقرارات مجلس الأمن الدولي ذات الصلة، ومبادرة السلام العربية، التي تقوم على مبدأ الأرض مقابل السلام وحل الدولتين.

وقال معاليه: إن بلادي تدعو جميع الفرقاء في الجمهورية اليمنية إلى الالتفاف حول طاولة الحوار البناء من أجل التوصل إلى حل سلمي توافقي للصراع الدائر وفي هذا الصدد فإننا نناشد الأطراف كافة أن تدعم جهود مبعوث الأمم المتحدة الخاص إلى اليمن.

وقال معاليه: إن السلطنة تود أن تعبر عن دعمها للجمهورية اللبنانية داعين المجتمع الدولي إلى مؤازرة جهود إعادة الإعمار ومساعدة لبنان في معالجة آثار الانفجار المأساوي الذي وقع في مرفأ بيروت، وفي الشأن الليبي فإن سلطنة عمان رحبت بالاتفاق على وقف إطلاق النار والعمل على وضع آليات استئناف عملية إنتاج النفط وتصديره، وإدارة الإيرادات لصالح الشعب الليبي الذي نرجو له الأمن والاستقرار والازدهار.

وأضاف وزير الخارجية: اتخذت سلطنة عمان هذا العام خطوات مهمة نحو إعادة هيكلة الجهاز الإداري للدولة وتحديثه، وذلك دعما لمتطلبات المرحلة، على طريق مسيرة التنمية الاقتصادية، وفي إطار رؤية عمان ٢٠٢٠-٢٠٤٠، واستنادا للمبادئ التي ينص عليها النظام الأساسي للدولة، ونخص بالذكر مبادئ اقتصاد السوق التي يهتدي بها النظام الاقتصادي للسلطنة الأمر الذي يعزز بلا شك من قيمة موقعها الجغرافي وأهميته في التجارة الدولية إلى جانب الاستقرار السياسي الذي تنعم به السلطنة، والمقومات السياحية، والفرص الاستثمارية المتنوعة في العديد من الميادين والقطاعات التنموية المجزية.

وأشار البوسعيدي في ختام الكلمة إلى الشباب باعتبارهم أمل الحاضر وعماد المستقبل، قائلا انه لابد للحكومات أن تضع في أولوياتها الاهتمام بالشباب، وتوفير كل ما من شأنه النهوض بقدراتهم، وتنمية مواهبهم، ضمانا لتنمية مستدامة تتحقق بسواعدهم الفتية.

وقال معالي وزير الخارجية: اننا نعيش في خضم عالم من التحولات المستمرة والمتعاقبة نحو التقدم العلمي والتكنولوجي، إذا كان للإنسانية أن تسود في هذا العالم الجديد، فنحن بحاجة إلى مستمرة إلى إيجاد الأساليب والوسائل التي تمكننا من العمل معا بشكل أفضل وأفضل، ومن مرحلة لأخرى.

الرئيس الإيراني يتسلم أوراق اعتماد سفير السلطنة

الرئيس الإيراني خلال تسلم أوراق اعتماد سفير السلطنة

العمانية: استقبل فخامة الدكتور حسن روحاني رئيس الجمهورية الإسلامية الإيرانية في قصر الرئاسة بالعاصمة طهران أمس سعادة إبراهيم بن أحمد المعيني لتقديم أوراق اعتماده سفيرًا للسلطنة مقيمًا لدى الجمهورية الإسلامية الإيرانية.

ونقل سعادة السفير خلال المقابلة تحيات وتمنيات حضرة صاحب الجلالة السلطان هيثم بن طارق المعظم -حفظه الله ورعاه- إلى كل من سماحة المرشد الأعلى علي خامنئي وفخامته وللشعب الإيراني الصديق. من جانبه حمل فخامة الرئيس سعادة السفير تحيات سماحته وتحياته وتمنياته الطيبة لجلالة السلطان المعظم - حفظه الله ورعاه - كما جرى خلال المقابلة التطرق إلى العلاقات المتميزة بين البلدين الصديقين وسبل تطويرها والأمور ذات الاهتمام المشترك.

.. والرئيس البلغاري يتسلم أوراق اعتماد سفيرنا

العمانية: استقبل فخامة رومن راديف رئيس جمهورية بلغاريا بالقصر الجمهوري في العاصمة صوفيا سعادة السفير يوسف بن أحمد الجابري الذي قدم أوراق اعتماده سفيرا معتمدا غير مقيم لدى جمهورية بلغاريا. ونقل سعادته خلال المقابلة تحيات حضرة صاحب الجلالة السلطان هيثم بن طارق المعظم - حفظه الله ورعاه- وتمنيات جلالته لفخامته بموفور الصحة والسعادة، وللشعب البلغاري الصديق بدوام التقدم والازدهار.

من جانبه، حمَّل فخامة الرئيس البلغاري سعادة السفير نقل تحياته وتمنيات فخامته الطيبة إلى حضرة صاحب الجلالة السلطان هيثم بن طارق المعظم- حفظه الله ورعاه-. جرى خلال المقابلة استعراض العلاقات الثنائية بين السلطنة وجمهورية بلغاريا وسبل تعزيزها وتطويرها في مختلف المجالات. وقد تمنى فخامته للسفير التوفيق في مهام عمله، وللعلاقات بين البلدين الصديقين مزيدا من التقدم والنماء، مؤكداً استعداد بلاده لتقديم كل دعم ممكن لتسهيل مهامه.

الرئيس البلغاري يتسلم أوراق اعتماد سفير السلطنة

إعلان مناقصة

تعلن الهيئة العامة للتأمينات الاجتماعية عن طرح المناقصة الآتية إلكترونياً لعام 2020 م

رقم المناقصة	موضوع المناقصة	آخر موعد لشراء وثيقة المناقصة	آخر موعد لتقديم العطاءات	قيمة المناقصة
17/ 2020	أعمال مكافحة الحشرات في شقق مجمع التأمينات بمحافظة مسقط بولاية بوشر	07 أكتوبر 2020م	18 أكتوبر 2020م	25 ريال

يمكن للشركات المتخصصة في مثل هذه الأعمال والحاصلة على شهادة التسجيل سارية المفعول من مجلس المناقصات الاشتراك والحصول على المواصفات الفنية وشروط المناقصة من الموقع الالكتروني (https://eten-dering.tenderboard.gov.om) وعلى المتناقصين تقديم عروضهم الكترونيا عبر الموقع المشار اليه ويجب على كل شركة أن ترفق مع كل عطاء نسخة الكترونية من التأمين المؤقت في صورة ضمان مصرفي أو شيك مصدّق عليه من أحدى المصارف العاملة بالسلطنة بما قيمته 2% من قيمة العطاء وساري المفعول لمدة (120) يوما من آخر موعد لتقديم العطاءات ويعنون باسم الهيئة العامة للتأمينات الإجتماعية . وأن يسلم أصل الضمان المصرفي لدائرة الشؤون الإدارية - قسم المشتريات والخدمات العامة بالطابق الثالث في مبنى الهيئة الرئيس - بوشر.

للمساعدة:

1. للاستفسارات المتعلقة بالمناقصات الرجاء التواصل عبر الموقع الخاص بنظام التناقص الإلكتروني https://etendering.tenderboard.gov.om
2. للاستفسارات المتعلقة بالدعم الفني لنظام التناقص الإلكتروني الرجاء التواصل عبر البريد الإلكتروني etenderhd@ita.gov.om وهاتف رقم: + 968 24166670

الهيئة غير ملزمة بقبول أقل العطاءات أو أي عطاء آخر

التأمينات الاجتماعية
معك .. ومن أجلك
الهيئة العامة للتأمينات الاجتماعية
www.pasi.gov.om | TaminatOman | تواصل معنا 800 77 600

هيئة حماية المستهلك
www.pacp.gov.om
التزامك بتقديم الخدمة للمستهلك على الوجه السليم، يجنبك المساءلة القانونية.
عزيزي المزود..
خط المستهلك 80079009

ثمّنت جهود وإسهامات الوافدين في النهوض بمهنة المحاماة بالسلطنة

«العدل والشؤون القانونية»: لا يجوز للمحامين غير العمانيين الحضور أو الترافع أمام المحاكم بعد ٣١ ديسمبر المقبل

كتبت - نوال الصمصامية

أصدرت وزارة العدل والشؤون القانونية بيانا توضيحيا حول عدم جواز الحضور أو الترافع أمام المحاكم بمختلف درجاتها للمحامين غير العمانيين بعد ٣١ ديسمبر ٢٠٢٠.

وقالت الوزارة في بيانها: إيماء إلى حكم المادة (٦٦) من قانون المحاماة الصادر بالمرسوم السلطاني رقم ١٠٨/ ٩٦ مستبدلة بالمرسوم السلطاني رقم ١٤٠/ ٢٠٠٨، والتي تنص على أنه «...يحدد المجلس بناء على طلب وزارة العدل الأجل الذي لا يجوز بعده للمحامين غير العُمانيين المقيدين أمام المحاكم الابتدائية وما في مستواها، ومحاكم الاستئناف، أو المحكمة العليا العاملين في مكاتب المحاماة العُمانية، الحضورُ أو الترافع أمام المحاكم»، وإلى قرار مجلس الوزراء الصادر في جلسته رقم ٣٢/ ٢٠١٦ بتاريخ ٢٩/ ١١/ ٢٠١٦م، وإلى المادة الرابعة من قرار وزير العدل رقم ١٠٢٠/ ٢٠٠٩م مستبدلة بالقرار رقم ٢٦١/ ٢٠١٦ الصادر بتاريخ ٢٢/ ١٢/ ٢٠١٦م في شأن تنفيذ هذا الحكم، واللذين حددا الحادي والثلاثين من ديسمبر ٢٠٢٠م تاريخًا لا يجوز بعده للمحامين غير العمانيين الحضور أو الترافع أمام المحاكم بمختلف درجاتها.

وتهيب وزارة العدل والشؤون القانونية مكاتب المحاماة والشركات المدنية للمحاماة وكافة الجهات المعنية في السلطنة ضرورة الالتزام بهذا التاريخ لإنفاذ الأحكام المشار إليها، واتخاذ كافة الإجراءات والتدابير اللازمة لوضعها موضع التنفيذ، صدعا بحكم القانون.

كما ثمّنت الوزارة ما بذله الأساتذة المحامون غير العُمانيين من مجهودات، وما قدموه من إسهامات وخبرات في سبيل النهوض بمهنة المحاماة في السلطنة، والارتقاء بمستوى المشتغلين بها، متمنية لهم التوفيق والرقي في مسيرتهم المهنية.

١٩٠ حالة في العناية المركزة

١١ وفاة و٥٢٨ إصابة جديدة بفيروس كورونا

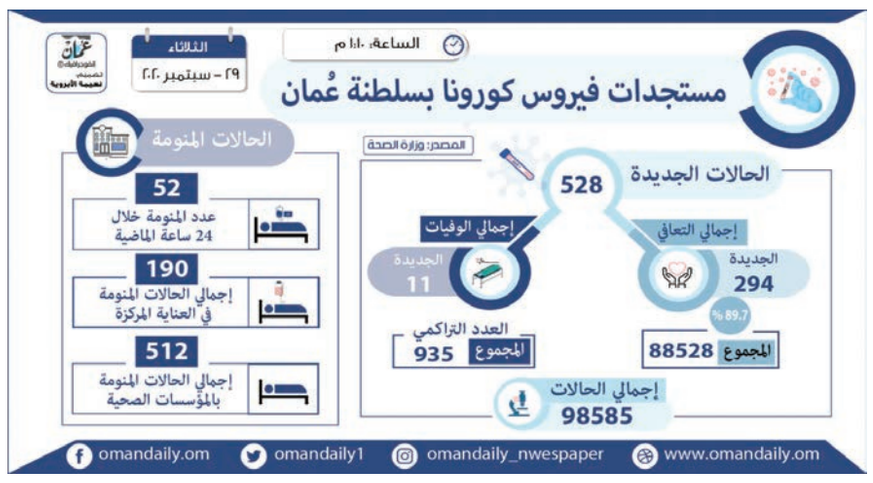

كتبت - مُزنة الفهدية

أعلنت وزارة الصحة أمس عن تسجيل ٥٢٨ إصابات بمرض فيروس كورونا «كوفيد-١٩» في السلطنة، حيث أصبح العدد الكلي للحالات المسجلة في السلطنة ٩٨٥٨٥ حالة.

وأوضحت الوزارة أن إجمالي الحالات التي شُفيت حتى هذا الإعلان بلغ ٨٨٥٢٨ حالة بنسبة ٩٠٪ ، وذكرت الوزارة أن عدد الوفيات الجديدة بلغ ١١ حالة وفاة رفعت إجمالي عدد الوفيات إلى ٩٣٥ حالة.

وأكدت الوزارة أن عدد المنومين خلال الـ٢٤ ساعة الماضية ٥٢ ليصل إجمالي المنومين في المستشفيات إلى ٥١٢، والمنومين في العناية المركزة إلى ١٩٠ حالة.

وشددت الوزارة على ضرورة تجنب الزيارات العائلية وارتداء الكمامة والمحافظة على التباعد الجسدي بمسافة مترين على الأقل والمداومة على تنظيف اليدين بالماء والصابون أو باستخدام المعقم الكحولي المعتمد، وتجنب لمس الوجه والأنف والفم والعينين مع عدم الخروج من المنازل إلا للضرورة واتباع العادات الصحية عند العطس والسعال والالتزام التام بالعزل الصحي في حال وجود أعراض أو مخالطة.

شرطة خفر السواحل تضبط ١٥ متسللًا

ضبطت زوارق شُرطة خفر السواحل أمس الثلاثاء قاربا على متنه (١٥) متسللًا من جنسيات آسيوية بالقرب من منطقة رأس السيفة بمحافظة مسقط، وتم تسليمهم إلى مركز شُرطة قريات لاستكمال باقي الإجراءات القانونية بحقهم.

وتعرب شرطة عمان السلطانية عن شكرها للمواطنين والمقيمين على دورهم الكبير في مكافحة التسلل ومساهمتهم في القبض على المخالفين لقانوني العمل والإقامة من خلال الإبلاغ الفوري عن القوى العاملة الوافدة المشبوهة بالاتصال بمركز عمليات الشرطة.

السيد ذي يزن يستعرض العلاقات الثنائية بين السلطنة والإمارات

■ السيد ذي يزن خلال استقباله سفير الإمارات المعتمد لدى السلطنة تصوير - فيصل البلوشي

استقبل صاحب السمو السيد ذي يزن بن هيثم آل سعيد وزير الثقافة والرياضة والشباب في مكتبه بديوان عام الوزارة صباح أمس سعادة محمد بن سلطان السويدي سفير دولة الإمارات العربية المتحدة المعتمد لدى السلطنة.

تم خلال اللقاء استعراض العلاقات الثنائية بين البلدين الشقيقين وبحث أوجه التعاون القائمة في مختلف المجالات ذات الصلة في الجوانب الثقافية والرياضية والشبابية وسبل تعزيزها وتطويرها.

وزير الخارجية يشارك في اجتماع خليجي مشترك لتطوير العلاقات مع روسيا

شارك معالي السيد بدر بن حمد البوسعيدي وزير الخارجية عبر الاتصال المرئي في الاجتماع الوزاري المشترك بين وزراء خارجية دول مجلس التعاون لدول الخليج العربية ومعالي سيرجي لافروف وزير خارجية روسيا الاتحادية على هامش الدورة ٧٥ للجمعية العامة للأمم المتحدة، وتم التطرق إلى علاقات التعاون بين دول المجلس وجمهورية روسيا الاتحادية وسبل تطويرها، وتبادل وجهات النظر حول القضايا ذات الاهتمام المشترك.

.. ويودع سفير جمهورية السودان

العمانية : استقبل معالي السيد بدر بن حمد بن حمود البوسعيدي وزير الخارجية بمكتبه أمس سعادة أحمد الصديق عبد الحي سفير جمهورية السودان المعين لدى السلطنة لتوديع معاليه بمناسبة انتهاء مهام عمله سفيرا لبلاده لدى السلطنة. تم خلال المقابلة تبادل الأحاديث الودية واستعراض العلاقات الثنائية بين البلدين الشقيقين. وقد أعرب سعادته عن شكره لمعاليه لما لقيه من تعاون خلال فترة عمله بالسلطنة مما سهل له القيام بمهامه، من جانبه شكر معالي السيد وزير الخارجية سعادة السفير على جهوده الطيبة التي ساهمت في تعزيز العلاقات بين السلطنة وجمهورية السودان متمنيا كل التوفيق والنجاح لمهام عمله المستقبلية .

في زيارة رئيس المحكمة العليا لمجمع المحاكم بصحار :

العدالة الملجأ الأخير للمواطن لنيل حقوقه

■ رئيس المحكمة العليا خلال زيارته لدائرة الكاتب بالعدل ومجمع المحاكم بصحار

زار فضيلة السيد خليفة بن سعيد البوسعيدي . رئيس المحكمة العليا. رئيس مجلس الشؤون الإدارية للقضاء المحاكم ودائرة الكاتب بالعدل ومجمع المحاكم بصحار التقى خلالها بفضيلة القاضي رئيس محكمة الاستئناف بصحار وأصحاب الفضيلة قضاة المحكمة ورؤساء وقضاة المحاكم الابتدائية الواقعة في نطاق اختصاص محكمة استئناف صحار، حيث تفقد فضيلته سير العمل في المحاكم وأبرز المستجدات واستمع فضيلته بحضور فضيلة القاضي الدكتور محمد بن عبدالله الهاشمي . قاضي المحكمة العليا . رئيس الإدارة العامة للتفتيش القضائي إلى شرح مفصل حول عملهم واحتياجاتهم الضرورية إضافة لمشاكلهم والعقبات التي تواجههم بالعمل وطرق إيجاد السُبل الكفيلة بمعالجة كل الصعوبات التي تواجههم لتوفير الأجواء والظروف الملائمة لمساعدة القضاة في عملهم وخلال الزيارة أكد رئيس المجلس على أهمية الإسراع في إنجاز القضايا والعمل على تسهيل إجراءات التقاضي وإنصاف المظلومين والارتقاء بدور القضاء. وأكد فضيلة السيد الرئيس على أهمية تكامل الأدوار بين جميع العاملين في السلطة القضائية لتحقيق الكفاءة والفاعلية في الأداء، مثمّنا عمل القضاة والموظفين في المحاكم.

كما أعرب عن ارتياحه لسير العمل في المحاكم التي زارها، مبرزًا أن العدالة هي الملجأ الأخير للمواطن لنيل حقوقه، مما يجعل دورها أساسيًا في أي عملية تنموية في البلد مؤكدًا دعم المجلس لهذه الجهود التي تخدم المواطنين.

التقت أعضاء لجنة حقوق الإنسان والجمعية الاقتصادية

«لجنة الشباب» تستمع لملاحظات مشروع تعديل قانون العمل

التقى فريق عمل لجنة الشباب والموارد البشرية بمجلس الشورى صباح أمس بأعضاء من اللجنة العمانية لحقوق الإنسان، والجمعية الاقتصادية العمانية وذلك للاستماع إلى آرائهم وملاحظاتهم حول دراسة اللجنة بشأن اقتراح مشروع قانون تعديل قانون العمل العماني الذي تزداد المطالب بتعديله من قبل مختلف مؤسسات وأفراد المجتمع كونه لا يتواكب مع التطورات والتحولات الجديدة في سوق العمل العماني إلى جانب كثرة الشكاوى والمخالفات في قطاع العمل نظرًا لوجود ثغرات قانونية في قانون العمل الحالي الصادر في ٢٠٠٣. وناقش اللقاء الذي ترأسه سعادة يونس بن علي المنذري رئيس اللجنة أهمية مواءمة قانون العمل مع الاتفاقيات الدولية لحقوق الإنسان، كما أوضح أعضاء لجنة حقوق الإنسان أن هناك عددًا من التجاوزات على بعض مواد القانون من بعض مؤسسات القطاع الخاص خاصة فيما يتعلق بحقوق العامل نتيجة وجود بعض الثغرات القانونية، وأكدوا على ضرورة أن يضمن قانون العمل في السلطنة الشفافية والعدالة لكل أطراف العمل، وأشاروا إلى أن تحديد واضح للعقوبات في قانون العمل يكفل حقوق الجميع.

من جانب آخر، استعرضت الجمعية الاقتصادية العمانية بعض البحوث والدراسات التي قامت بها وذلك للوقوف على ملامح ومؤشرات سوق العمل في السلطنة، إلى جانب بحث أبرز التحديات التي تواجه قطاع العمل خاصة في مؤسسات القطاع الخاص منها تلك المتعلقة باستمرار الفجوة بين احتياجات السوق ونظام التعليم.

وكشفت الدراسة التي تقدم بها أعضاء الجمعية الاقتصادية العمانية بأن التوظيف مرتبط ارتباطا مباشرا بسياسات التوسع الاقتصادي والزيادة في معدل النمو وأن أعداد وأنواع فرص العمل المتاحة للشباب مرتبطة ارتباطا مباشرا بالأداء الاقتصادي للدولة، وعليه فإن من المهم إيجاد مناخ مشجع للاستثمار والتنويع الاقتصادي وتحسين القدرة التنافسية، كما أكدوا أن الأمر يتطلب إقرار سياسات جديدة لسوق العمل ووضع الآليات المناسبة لمعالجة كافة التحديات التي تواجه شركاء الإنتاج الثلاثة.

وقدمت الدراسة عددا من الحلول والتوصيات للوقوف على بعض تلك التحديات أهمها زيادة أعداد الباحثين عن عمل نظرًا لوجود بيئة غير جاذبة للعمل في القطاع الخاص.

بسم الله الرحمن الرحيم
يا أيتها النفس المطمئنة ارجعي إلى ربك راضية مرضية فادخلي في عبادي وادخلي جنتي
«صدق الله العظيم»

بقلوب مؤمنة بقضاء الله وقدره
يتقدم
الفاضل حسن إحسان النصيب
رئيس مجلس الإدارة
وجميع أعضاء مجلس الإدارة والفريق التنفيذي
بشركة المدينة للخدمات اللوجستية ش م ع م
بخالص العزاء وصادق المواساة إلى
الفاضل سالم بن ناصر البرطماني
عضو مجلس الإدارة
في وفاة المغفور له بإذن الله تعالى
علي بن حميد بن ناصر البرطماني
متضرعين لله العزيز القدير أن يتغمد الفقيد بواسع رحمته
وأن يلهم أهله وذويه الصبر والسلوان
إنا لله وإنا إليه راجعون
al madina LOGISTICS المدينة اللوجستية

الاطلاع على تفاصيل مشروع تنمية وتطوير ميناء الصيد البحري

عدد من الوزراء يتفقدون مراحل استكمال طريق الباطنة الساحلي وسير العمل في التعويضات والإزالة

بركاء : سيف السيابي

قام اليوم معالي الدكتور سعود بن حمود بن أحمد الحبسي وزير الثروة الزراعية والسمكية وموارد المياه ومعالي الدكتور خلفان بن سعيد بن مبارك الشعيلي وزير الاسكان والتخطيط العمراني ومعالي المهندس سعيد بن حمود بن سعيد المعولي وزير النقل والاتصالات وتقنية المعلومات بمعية سعادة عيسى بن حمد بن محمد العزري محافظ جنوب الباطنة يرافقهم سعادة المهندس سالم بن محمد النعيمي وكيل وزارة النقل والاتصالات وتقنية المعلومات للنقل وسعادة المهندس حمد بن علي بن سليمان النزواني وكيل وزارة الإسكان والتخطيط العمراني للإسكان، وسعادة المهندس يعقوب بن خلفان البوسعيدي وكيل وزارة الثروة الزراعية والسمكية وموارد المياه للثروة السمكية وعدد من المختصين بزيارة تفقدية لمراحل استكمال الأجزاء المتبقية من المرحلة الأولى من مشروع طريق الباطنة الساحلي والاطلاع على سير العمل في التعويضات والإزالة.

وفي بداية الزيارة تفقد أصحاب المعالي الوزراء والسعادة الجزء الأول من المرحلة الأولى من مشروع طريق الباطنة الساحلي الذي يبدأ من ولاية بركاء وينتهي بودام الساحل بطول ٦٠ كم، واستمعوا من سعادة المهندس سالم بن محمد النعيمي وكيل وزارة النقل والاتصالات وتقنية المعلومات للنقل الى شرح مفصل عن مكونات المشروع والأجزاء المنفذة من الجزء الأول والتي تبلغ ٤٥ كيلومترا وطرق خدمة بطول ٦٨ كيلومترا، بالاضافة إلى ٩,٥ كيلومتر طرق ربط مزدوجة والذي تم افتتاحها للحركة المرورية في وقت سابق، إلى جانب ذلك أوضح سعادته للحضور الأجزاء المتبقية من الطريق الرئيسي للجزء الأول بطول ١٥ كيلومترا بالاضافة إلى طرق خدمة بطول ١٢ كيلومترا.

وقام أصحاب المعالي الوزراء والسعادة بزيارة ميناء الصيد البحري في ولاية بركاء، وذلك للوقوف على مواقع ربط مداخل ومخارج الميناء بالطريق الساحلي، أعقب ذلك جولة تفقدية داخل الميناء استمعوا من خلالها إلى تفاصيل مشروع تنمية وتطوير الميناء الذي يعتبر أحد مشاريع الشراكة مع القطاع الخاص وهو ضمن برنامج التنويع الاقتصادي الذي ستقوم بتطويره شركة فالكون للاستثمارات السياحية وذلك عبر إدارة وتطوير وتشغيل واستثمار الميناء وتوفير خدمات الأنشطة السمكية كأسواق الأسماك الحديثة ومصانع الثلج ومصانع تعليب وتغليف وتجهيز الأسماك وورش صيانة وصناعة القوارب واستراحات ومخازن الصيادين، بالإضافة إلى إنشاء فندق بمستوى خمس نجوم ومطاعم ومراسي اليخوت وقوارب النزهة وأندية الغوص والرحلات والأنشطة البحرية المتنوعة، مع الحرص على ضمان تطبيق المعايير والشروط الفنية المعتمدة عالمياً في تنفيذ مثل هذه المشاريع.

■ أثناء الاطلاع على مشروع طريق الباطنة الساحلي

بهدف إيجاد بيئة رقمية ملائمة

«التربية والتعليم» توقع اتفاقية تمويل مختبر التطوير التقني

■ خلال توقيع الاتفاقية من الطرفين

وقعت وزارة التربية والتعليم بديوان عام الوزارة اتفاقية مع الشركة العُمانية الهندية للسماد (أوميفكو) لدعم تطوير مختبر التطوير التقني بالوزارة، وذلك انطلاقا من دعم توجهات رؤية عُمان ٢٠٤٠ في تحسين تصنيف السلطنة في العديد من المؤشرات الدولية في مجال التكنولوجيا.

وقع الاتفاقية من وزارة التربية والتعليم سعادة ماجد بن سعيد البحري، وكيل الوزارة للشؤون الإدارية والمالية ومن الشركة العُمانية الهندية للسماد مدير الشؤون الخارجية بالشركة خالد بن محمد آل فنة.

ويهدف المشروع إلى إيجاد بيئة رقمية ملائمة لاختبار عدد من التطبيقات والأنظمة الرقمية في قطاع التعليم، والعمل على تنفيذها وتجريبها في مدارس السلطنة، وقياس العائد التربوي منها قبل تعميمها على جميع المدارس، بالإضافة إلى تنفيذ عدد من البرامج الخاصة ببناء القدرات الفنية التقنية للعاملين بالقطاع التقني بالوزارة بهدف تمكين قدراتهم وإمكاناتهم في العديد من المجالات التقنية المقدمة.

ومن المتوقع أن يُسهم المختبر في تطوير الأنظمة الرقمية الذكية، واختبار عدد من التقنيات الذكية، وتوظيف تكنولوجيا المعلومات والاتصالات في أحد مجالات عمل المعلم، والمساهمة في إذكاء رقمنة العملية التعليمية بصورة مستمرة دون توقف، بناء على خطة تطوير المناهج، ومساهمة المختبر في تطور التعليم الإلكتروني.

نحن بحاجة لبناء جسور ثقة بيننا

حمدة بنت سعيد الشامسية
HAMDAHUS@YAHOO.COM

«تسعى السلطنة إلى أن تكون دولة متقدمة، تبني اقتصادا متنوعا ومنتجا، قائما على الابتكار وتكامل الأدوار وتكافؤ الفُرص واستثمار الميزات التنافسية للسلطنة، يسيره القطاع الخاص نحو الاندماج مع الاقتصاد العالمي والنهوض بدور فاعل في التجارة العالمية، ليحقق تنمية شاملة مستدامة، تستند إلى قيادة اقتصادية فاعلة، وتعمل في إطار مؤسسي مترابط من السياسات والتشريعات الاقتصادية المواكبة للمتغيرات، بما يحقق الاستدامة المالية وتنويع الإيرادات العامة»

القارئ لهذه العبارات من وثيقة رؤية عمان ٢٠٤٠ يعي جيدا أن المرحلة القادمة ستكون مختلفة عما شهدناه طوال العقود الخمسة الماضية من عصر النهضة، فالسلطنة تقلص دورها كبلد ريعي، وتعيد صياغة بنود العقد الاجتماعي بينها وبين المواطن العماني، ومؤسسات القطاع الخاص ومؤسسات المجتمع المدني، الرسالة كانت واضحة منذ أولى الجلسات النقاشية في المراحل الأولى لصياغة الرؤية، من خلال إشراك أطياف المجتمع المختلفة من شباب، نساء، ومعوقين، وممثلين عن القطاع الخاص والمجتمع المدني، والاستماع لتطلعاتهم لعمان في المرحلة القادمة.

من خلال متابعة ردة الفعل حول قرار وزارة العمل بعدم ربط الأجور بالمؤهلات العلمية، يتضح جليا أننا أمام قضية غياب ثقة في مؤسسات القطاع الخاص من قبل المواطن، تتطلب المرحلة القادمة خطوات جادة من قبل القائمين على هذا القطاع لاستعادة هذه الثقة حتى يتسنى للطرفين القيام بالدور المناط بهما في المرحلة القادمة، فبدون تعاون المواطن، ووعيه التام بالدور المناط به في رؤية عمان ٢٠٤٠ لن يستطيع القطاع الخاص تسيير المرحلة القادمة كما وضعتها الوثيقة، ولن نستطيع تحقيق هذا التكامل في الأدوار المشار إليه.

الشفافية أيضا مطلوبة في المرحلة القادمة، فنحن نتعامل مع جيل مطلع بشكل كبير جدا، بحكم انفتاحه على العالم، علينا أن نكون حذرين في التعامل معه، وفي صياغة الخطاب المؤسسي الحكومي أو الخاص لمخاطبة هذا الجيل، الذي من الواضح أن لديه الإمكانيات، والرغبة في المشاركة في أخذ دوره في بناء المرحلة القادمة، لكننا بحاجة للاستماع له، شئنا أم أبينا لأنه سيقود المرحلة القادمة، بحكم تسلحه بمهارات تقنية عالية جدا، تؤهله لمجاراة التغيرات المتسارعة في اقتصاد المعرفة الذي تسعى السلطنة للانتقال له.

الشرطة تشارك في اجتماع هيئة جائزة الأمير نايف للبحوث الأمنية

شاركت شرطة عمان السلطانية في الاجتماع الثاني للعام الحالي ٢٠٢٠ لهيئة جائزة الأمير نايف بن عبدالعزيز للبحوث الأمنية عبر تقنية الاتصال المرئي.

تناول الاجتماع العديد من الموضوعات المتعلقة بالجائزة، ومناقشة اعتماد خطط الأبحاث المشاركة، إضافة إلى تحديد الإطار الزمني الجديد للجائزة، شارك في الاجتماع عن شرطة عمان السلطانية العميد سالم بن راشد العلوي قائد أكاديمية السلطان قابوس لعلوم الشرطة.

٣١ مليون ريال إجمالي المعاشات الشهرية للمتقاعدين بمتوسط راتب ٥١٢

تسجيل ٢٦٥٣ متقاعدًا ومتقاعدة حتى نهاية أغسطس منهم ٥٨٪ ذكورًا

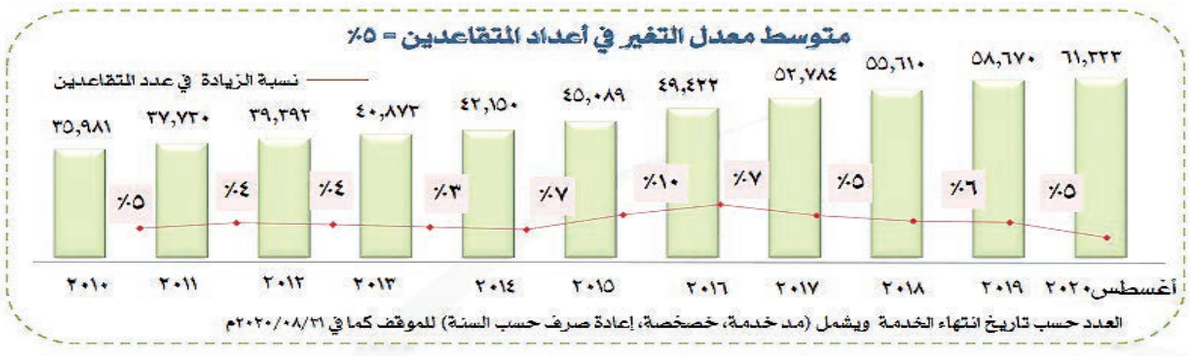

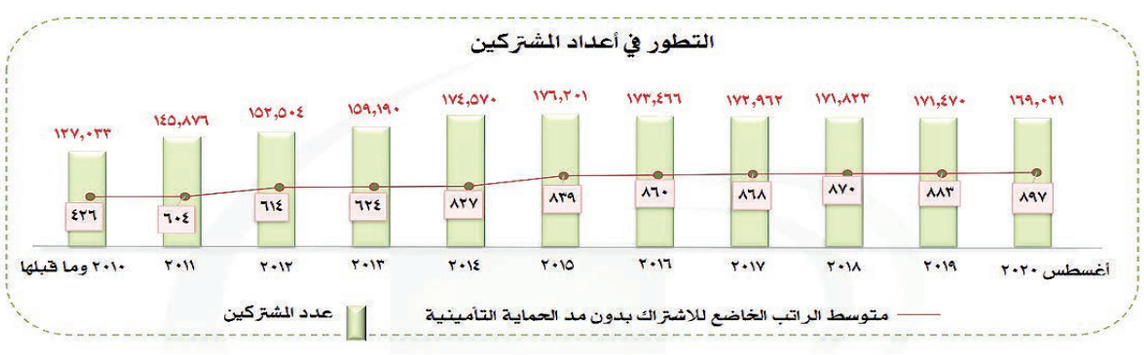

كتبت - مُزنة بنت خميس الفهدية

كشف صندوق تقاعد موظفي الخدمة المدنية عن عدد المتقاعدين حتى نهاية أغسطس للعام الحالي الذي وصل عددهم إلى ٢٦٥٣ متقاعدًا ومتقاعدة، بينهم ٥٨٪ ذكورًا و٤٢٪ إناثًا.

وأوضح الصندوق أمس في إحصائيته أن متوسط العمر عند انتهاء الخدمة بلغ ٥١ سنة، وبلغ متوسط الخدمة ٢٧ سنة، أما متوسط المعاش التقاعدي الشهري فبلغ ٩٦٢ ريالا عمانيا.

وأكد الصندوق أن المؤشرات الإحصائية للمتقاعدين حتى نهاية أغسطس ٢٠٢٠ بلغ ٦١٣٢٣ متقاعدًا ومتقاعدة، وبلغ إجمالي المعاشات الشهرية ٣١ مليون ريال عماني، وبلغ متوسط العمر عند انتهاء الخدمة ٥٠ سنة، بينما وصل متوسط مدة الخدمة إلى ٢١ سنة، وبلغ متوسط المعاش التقاعدي الشهري إلى ٥١٢ ريالا عمانيا، وبلغ متوسط التغير في أعداد المتقاعدين ٥٪، ووصل إجمالي عدد المستفيدين من المعاش التقاعدي إلى ٧٦,١١٣ مستفيدا ومستفيدة، بينهم ٤٠,٧١٩ من المتقاعدين الأحياء، و٣٥,٣٩٤ من الورثة المستحقين للمعاش.

ورصد صندوق التقاعد لموظفي الخدمة المدنية المشتركين حتى نهاية أغسطس ٢٠٢٠ الذي وصل إلى ١٦٩٠٢١ مشتركًا ومشتركة، يشكل الذكور ٥٣٪، والإناث ٤٧٪، ويبلغ متوسط العمر الحالي ٣٩ سنة، بينما بلغ متوسط مدة الخدمة ١٤ سنة، وبلغ عدد الموظفين الخاضعين لقانون المعاشات بالسلطنة ١٦٤٢٦٢ موظفا وموظفة، يشكل الذكور نسبة ٥٢٪ بينما تشكل الإناث نسبة ٤٨٪ ويبلغ متوسط العمر الحالي ٣٩ سنة، بينما بلغ متوسط مدة الخدمة ١٤ سنة، بالإضافة إلى ذلك، كشف الصندوق عدد الخاضعين لنظام مد الحماية التأمينية الذي وصل عددهم إلى ٤,٧٥٩ وشكل الذكور نسبة ٨٠٪ بينما شكلت الأنات نسبة ٢٠٪، وبلغ متوسط العمر الحالي ٣٩ سنة، ومتوسط مدة الخدمة ١٠ سنوات.

وأشارت الإحصائية إلى إجمالي المستفيدين حسب المحافظات حتى نهاية أغسطس ٢٠٢٠م، وتصدرت محافظة مسقط أعلى معدل من عدد المستفيدين من المعاش التقاعدي الشهري بنسبة ٢٢٪، تليها محافظة الداخلية بنسبة ١٥٪، ثم محافظة شمال الباطنة في المرتبة الثالثة بنسبة ١٣٪، و١٢٪ في محافظة ظفار، وسجلت محافظة جنوب الباطنة نسبة ١١٪، و٩٪ في محافظة جنوب الشرقية، وسجلت محافظة شمال الشرقية نسبة ٨٪، وسجلت محافظة الظاهرة نسبة ٥٪، تليها محافظة مسندم نسبة ٢٪، و٢٪ في محافظة البريمي، وسجلت محافظة الوسطى أقل نسبة بلغت ١٪.

وزارة التجارة والصناعة وترويج الاستثمار
دائرة الملكية الفكرية
إعلان
تعلن دائرة الملكية الفكرية عن طلب تسجيل العلامة التجارية المقبولة وفقا لأحكام قانون حقوق الملكية الصناعية الصادر بالمرسوم السلطاني رقم ٢٠٠٨/٦٧.
طلب تسجيل العلامة التجارية رقم : ١٢٥٦٥٨
في الفئة ٤٣ من أجل السلع/الخدمات :
المقاهي .
باسم : التبيان العالمية ش.م.م
الجنسية : عمانية
العنوان : ص.ب : ٢٦٢ ر.ب : ٣١٦ ، سلطنة عمان
تاريخ تقديم الطلب : ٢٠١٩/١/٢٨

وزارة التجارة والصناعة وترويج الاستثمار
دائرة الملكية الفكرية
إعلان
تعلن دائرة الملكية الفكرية عن طلب تسجيل العلامة التجارية المقبولة وفقا لأحكام قانون حقوق الملكية الصناعية الصادر بالمرسوم السلطاني رقم ٢٠٠٨/٦٧.
طلب تسجيل العلامة التجارية رقم : ١٣٥٢٥٣
في الفئة ٣٥ من أجل السلع / الخدمات:
البيع بالتجزئة في المتاجر المتخصصة للعطور ومستحضرات التجميل وصابون الزينة والبخور.
باسم : بصمة لخدمات الاستثمار.
الجنسية : عمانية.
العنوان : ولاية صحم، محافظة شمال الباطنة، سلطنة عمان .
تاريخ تقديم الطلب : ٢٠٢٠/٢/١٧

وزارة التجارة والصناعة وترويج الاستثمار
دائرة الملكية الفكرية
إعلان
تعلن دائرة الملكية الفكرية عن طلب تسجيل العلامة التجارية المقبولة وفقا لأحكام قانون حقوق الملكية الصناعية الصادر بالمرسوم السلطاني رقم ٢٠٠٨/٦٧.
طلب تسجيل العلامة التجارية رقم : ١٣٦٨٩١
في الفئة ٣٠ من أجل السلع/الخدمات :
تربية النحل وإنتاج العسل وشمع العسل .
باسم : شركة وادي الحجر للتجارة والمقاولات
الجنسية : عمانية
العنوان : سلطنة عمان
تاريخ تقديم الطلب : ٢٠٢٠/٦/١٤

وزارة التجارة والصناعة وترويج الاستثمار
دائرة الملكية الفكرية
إعلان
تعلن دائرة الملكية الفكرية عن طلب تسجيل العلامة التجارية المقبولة وفقا لأحكام قانون حقوق الملكية الصناعية الصادر بالمرسوم السلطاني رقم ٢٠٠٨/٦٧.
طلب تسجيل العلامة التجارية رقم : ١٢٦٣١٩
في الفئة ٤٣ من أجل السلع/الخدمات :
مطعم ومقهى ومشاوي .
باسم : مشاريع الحلول المتميزة ش.م.م
الجنسية : عمانية
العنوان : ص.ب : ١٣٣ ر.ب : ٢٨٨ ، سلطنة عمان
تاريخ تقديم الطلب : ٢٠١٩/٢/٢٠

■ حقائب بصناعة يدوية

■ تدريب الفتيات على خياطة المنتجات الجديدة

مبادرات مجتمعية لاستغلال الحجر المنزلي

رقية الوهيبية: كورونا جعل «نساء سداب» يبتكرن مجموعة جديدة من المنتجات

كتبت - وردة اللواتية

استغلت مجموعة من النساء في ولاية سداب وقتهن في الحجر المنزلي بعمل مشروع يتضمن مجموعة جديدة من المنتجات، والتي شملت ماسك الوجه، وحقائب مختلفة الاستعمالات، كما انضمت إلى المجموعة ٤ فتيات من اللائي تم تسريحهن من أعمالهن بسبب كورونا.

وقالت رقية بنت ثاني الوهيبية (إدارية في مشروع نساء سداب): نعتمد كثيرا في المشروع على السياح في شراء منتجاتنا التي تناسب العصر ولكن بلمسة تراثية، وبسبب جائحة كورونا قلّ عدد السياح، وبالطبع هذا أثّر كثيرا على مبيعاتنا، لذا فكرنا في يونيو الماضي في ابتكار منتجات جديدة يقبل عليها الناس من أجل توفير مصدر رزق لأسر نساء سداب، أيضًا انضمت إلينا ٤ فتيات ممن تم تسريحهن من أعمالهن وعليهن ديون، وبالتالي تم توفير مصدر رزق لهن بعد تدريبهن على منتجاتنا.

وفي البداية فكّرنا في ماسك الوجه، حيث إن الكل يستخدمه الآن، وقمنا بإنتاج ماسكات تشبه الماسكات الطبية، ولكن لاحظنا أن الكثير من كبار السن لا يحبون ارتداء الماسكات الطبية، لذا قمنا بصنع ماسكات من الأقمشة العمانية، كالليسو، والكانغا، والسباعية، والبريسم، ووجدت هذه الماسكات إقبالا من كبار السن، ومن ثم بدأ أفراد المجتمع في شرائها، والآن هناك زبائن يجلبون لنا أقمشة لنصنع منها ماسكات تكون متناسقة مع ملابسهم.

■ رقية الوهيبية

وتؤكد بدرية قائلة: نحن حريصات على صنع ماسكات توفر السلامة لمرتديها، لذا جرّبنا عدة أنواع من الأقمشة حتى توصلنا للأقمشة المناسبة، وأيضًا الماسك من الخارج يكون من القماش، ولكن من الداخل توجد به طبقتان أو ٣ من طبقة الحماية، وتعتبر هذه المساكات ماسكات اقتصادية، حيث يمكن ارتداؤها لعدة أشهر، كما أن لها طريقة خاصة في الغسيل والتعقيم.

حقائب متنوعة

وتابعت حديثها قائلة: أما الفكرة الثانية التي بدأنا فيها، فهي إنتاج حقائب بأحجام متنوعة، مثل حقيبة التسوق ذات الحجم الكبير، وحقيبة البحر ووضعنا عليها طبقة من البلاستيك لحمايتها من البلل، والمحفظة الصغيرة التي من الممكن استخدامها يوميًا أو عند السفر.

وقمنا بجلب مدرب لديه خبرة في هذا المجال لتدريب الفتيات على طريقة صنع هذه الحقائب، وكان يتم تدريب الفتيات أسبوعيا في المشغل الموجود بمقر الفريق، أيضا قمنا بتعيين شاب عماني كمترجم، ليقوم بترجمة ما يقوله المدرب إلى الفتيات.

وأضافت: إن هذه المنتجات لقيت إقبالا من مختلف أفراد المجتمع، كما نقوم بتفصيل هذه الحقائب حسب المقاسات التي يرغبها الزبون، وكذلك حسب القماش واللون الذي يرغبه.

التسويق

وحول الطريقة التي يتم فيها تسويق منتجات نساء سداب، قالت رقية الوهيبية: منتجاتنا متوفرة في مقرنا في سداب، ولدينا منتجات معروضة للبيع في المتاحف والفنادق، وأيضا يتم عرض منتجاتنا في موقعنا بالانستجرام، أو الترويج لها من خلال معارفنا وتطبيق الواتس آب، ومستقبلا ننوي فتح نقاط للعرض والبيع، وكذلك الاشتراك في إحدى منصات التسويق الإلكترونية.

أيضا تتوفر لدينا خدمة التوصيل بالتنسيق مع إحدى شركات التوصيل، وبعض الزبائن يأتون بأنفسهم لمقرنا ليستلموا طلبياتهم.

مناقشة الخطة التنفيذية ٢٠٢١

دول المجلس تبحث مستجدات مشروع المركز الخليجي للوقاية من الأمراض

■ د. سعيد اللمكي

بحثت الهيئة التنفيذية لمجلس الصحة لدول مجلس التعاون، بمشاركة الدكتور سعيد بن حارب اللمكي مدير عام الرعاية الصحية الأولية بوزارة الصحة عضو المجلس، مستجدات مشروع المركز الخليجي للوقاية من الأمراض ومكافحتها، والخطة التنفيذية لمجلس الصحة لعام ٢٠٢١، والشؤون الفنية المتعلقة بصحة المرأة والطفل والصحة المدرسية واليافعين والشباب، كما بحث رعاية المسنين وصحة الفم والأسنان ومكافحة السل والأمراض التنفسية ومكافحة منتجات التبغ ومكافحة الأمراض المشتركة والمنقولة والتطعيمات.

وسلّط الاجتماع الذي يعقد على مدى يومين، الضوء على مناقصات الشراء الخليجي الموحد للأدوية، والتسجيل المركزي الدوائي وتسعير الأدوية وتصنيف المنتجات الطبية، علاوة على متابعة الدواء والأجهزة الطبية ما بعد التسويق، وغيرها من الموضوعات.

وقد ثمّن أعضاء الهيئة التنفيذية لمجلس الصحة لدول مجلس التعاون الجهود الكبيرة التي يقوم بها منتسبو القطاع الصحي بدول المجلس حاليا، ومساهماتهم الملموسة في الحد من انتشار فيروس كورونا «كوفيد-١٩»، كما أشادوا في الوقت نفسه بتعاون المواطنين والجهات الرسمية والأهلية في هذه الظروف الاستثنائية.

السلطنة تأوي ٣٩ نوعًا مستوطنًا وزائرًا

«الطيور الجارحة في عُمان» كتيب جديد لجمعية البيئة

أصدرت جمعية البيئة العُمانية كتيب «الطيور الجارحة في عُمان»، والكتيبُ متاحٌ عبر الإنترنت بشكل مجاني، وسيقدمُ تمهيدا مُبسطًا عن الأنواع المختلفة للجوارح (المفترسات) التي تتواجد في عُمان، وعن أنظمتها الغذائية، وعن أوضاعها وعن سُبل التعرف عليها، وبهدف تقديم المعلومات بشكل جذاب ومقبول للصغارَ والكبار فقد تم تضمين الكتيب المتوفر باللغتين العربيةِ والإنجليزية على رسومات جميلة مرَحة عن الطيور.

تطلقُ جمعيةُ البيئة العُمانية هذا الكتيبَ بفضل العائدات المالية للمعرض الفَني «عُمان الفطرية» الذي نظمتهُ سابقا فيوليت أستور، وذلك ضمن توجهات الجمعية لدعم الجهود والالتزامَات الوطنية لصون هذه الجوارح المهمة والحيوية، وبهدف إدماج المجتمع في عمليات حمايةَ هذه الطيور التي تستوطنُ عُمان أو تزورها فصليا.

وتعليقا على ذلك، قالت مايا صروف ويلسون، مديرة الأبحاث والصون في جمعية البيئة العُمانية: «تُشكل سلطنةُ عُمان الحصن الحصين لعدد من الجوَارح المختلفة، والتيَ تعاني من تناقص أعدادها بما يدعو إلى القلق الشديد، علما أن العديد من هذه الطيور إما أنه مُصنفُ على أنه يُواجهُ الأخطارِ وإما مُعرضٌ لها، وذلك علىَ القائمة الحمراء للاتحاد الدولي لصون الطبيعة للأنواع المُهددة بالأخطار..

وتأوي المناطق العُمانية ما يقاربُ ٣٩ نوعا مختلفا من الجوارح، البعض منها متوطن هنا في عُمان والبعضُ زائرٌ عابرٌ، ومثالٌ على تلك الطيور: الرخمة المصرية والعُقبان السُهبية والنسور الآذنة والصقور الحرة والصقور السحماء والعُقبان الملكية الشرقية والعُقبان الرقطاء الكبرى. يستعرضُ الكتيب ١١ نوعا من هذه الطيور بشكل مفصل مرفق بالصور والرسومَ التوضيَحية، كما يشملُ الكتيبُ على قائمة تضمُ ٢٨ نوعا آخر، مع الإشارةَ إلى وضعها الحالي في عُمان ووَضعها وفق تصنيفات الاتحاد الدولي لصون الطبيعة.

تطلقُ جمعيةُ البيئة العُمانية هذا الكتيبَ ضمن حملة الجمعية الموسعة لدراسة الجوارح والتي تشملُ مسوحات ميدانية وعمليات للتتبعُ عبر الأقمار الصناعيةَ وفعاليات للتوعية المجتمعية، وقد جرىَ إطلاق ونشر الكتيب من خلال تنظيم جلسة نقاشية افتراضيةَ تضمُ عددا مَن أبرزِ خبراءِ الطَيور الجارحة.

جمعية الاجتماعيين تنظم محاضرة « اللغة والمجتمع من منظور الفلسفة الاجتماعية»

تستضيف جمعية الاجتماعيين العُمانية مساء الأربعاء، عبر برنامجها « زوم اجتماعي »، مُحاضرة « اللغة والمجتمع من منظور الفلسفة الاجتماعية »، يقدمها المفكر الجزائري الأستاذ الدكتور الزواوي بغورة وهو أستاذ دكتور للفلسفة المعاصرة بقسم الفلسفة، بجامعة الكويت. وله عدة أبحاث في المجالات الفلسفية، ومنها فلسفة اللغة والفلسفة السياسية والاجتماعية والفكر العربي الحديث والمعاصر. ونشر مجموعة من الدراسات والترجمات، بعضها متعلق بالفيلسوف الفرنسي ميشيل فوكو، وبعضها بقضايا فلسفة اللغة ككتابه: الفلسفة واللغة، نقد المنعطف اللغوي في الفلسفة المعاصرة، وبعضها في الفلسفة السياسية والاجتماعية، ككتابه: الاعتراف، من أجل مفهوم جديد للعدل، وبعضها في الفكر العربي المعاصر، ككتابه: الهوية والتاريخ، كما ترجم العديد من الكتب والمقالات الفلسفية .

وقالت زيانة أمبوسعيدية - رئيسة لجنة الخدمات الاجتماعية والتوعية إن فكرة سلسلة زوم اجتماعي أتت لتكون حلقة وصل بين الجمعية والمهتمين بقضايا المجتمع والعلوم الاجتماعية في ظل الأوضاع الراهنة والمتعلقة بجائحة (كوفيد-١٩)، وقد هدفت هذه السلسلة إلى مناقشة أبرز القضايا الاجتماعية والفكرية، ورفع مستوى المعرفة في الجوانب البحثية والإحصائية، والوقوف على أبرز المهارات والقوانين المنظمة لعمل الاختصاصي والباحث الاجتماعي.

وتأتي مشاركة الأستاذ الدكتور الزواوي بغورة وهي المحاضرة السابعة من سلسلة (زوم اجتماعي) للحديث عن جدلية العلاقة بين اللغة والمجتمع من منظور الفلسفة الاجتماعية نتيجة اهتمامه بمجال اللغة والخطاب وترجمته للعديد من مؤلفات الفيلسوف الفرنسي ميشيل فوكو.

مركز السلطان قابوس المتكامل لعلاج وبحوث أمراض السرطان

إعلان إعادة طرح مناقصة توريد أدوات النظافة
المناقصة رقم ١٣٩ / ٢٠٢٠

تُعلن اللجنة التشغيلية لمركز السلطان قابوس المتكامل لعلاج وبحوث أمراض السرطان عن رغبتها في إعلان إعادة طرح مناقصة توريد أدوات النظافة للمركز حسب الشروط والمواصفات الواردة في كراسة المناقصة.

فعلى الشركات والمؤسسات المتخصصة في هذا المجال الراغبة في الاشتراك في المناقصة المذكورة التقدم للحصول على كراسة المناقصة المشار إليها من مقر اللجنة التشغيلية بواحة المعرفة مبنى رقم (٤) الدور الأول اعتباراً من تاريخ نشر هذا الإعلان حتى تاريخ ٢٠٢٠/١٠/٠٨م؛ علماً أن رسوم كراسة المناقصة هي سبعون ريالًا عمانيًا، مع ضرورة إحضار نسخة من السجل التجاري ساري المفعول.

تُقدم العطاءات مستوفاة الشروط والمواصفات الفنية في مظاريف مغلقة مختومة بالشمع الأحمر مرفقاً بها ضمان مصرفي من بنك محلي قدره (١٪) من قيمة العطاء يكون ساري المفعول لمدة تسعين يوماً من تاريخ تقديم العطاءات ومعنونةً باسم رئيس لجنة المشتريات، وتوضع في صندوق المناقصات بمقر اللجنة التشغيلية للمركز الكائن بالموقع المشار إليه وذلك عبر أحد الموظفين العاملين لدى الشركة أوالمؤسسة المتخصصة وذلك في موعد أقصاه يوم الخميس الموافق ٢٠٢٠/١٠/٢١م، ولن ينظر في أي طلب يرد إلينا بعد هذا التاريخ مهما كانت الأسباب.

وفي حال وجود استفسارات أو استيضاحات يرجى التقدم بها خلال فترة لا تتجاوز أسبوعا واحدا قبل تاريخ تسليم العطاءات وذلك عبر التواصل مع المركز على الرقمين (٢٢٥٨٤١٣٣ أو ٢٢٥٨٤١٣٢)، واللجنة غير مقيدة بقبول أقل أو أي عطاء آخر.

والله ولي التوفيق،،،

جودة تعليمية... وكفاءة عالية لمستقبلٍ أفضل!

خيارات دراسية في:

- الهندسة
- العلوم والتكنولوجيا
- الإدارة وإدارة الأعمال
- إدارة الوثائق والمحفوظات
- الإدارة اللوجستية

كلية الشرق الأوسط
Middle East College

شركة ضيافة الصحراء ش م ع ع
SAHARA HOSPITALITY CO. SAOG

شركة ضيافة الصحراء (ش.م.ع.ع)

ص.ب ٣١١، مسقط، الرمز البريدي ١٠٠، سلطنة عمان

عن الربع الثالث من السنة المالية الحالية المنتهي في ٣١ أغسطس ٢٠٢٠م.

الأفاضل المساهمين الكرام،

بالنيابة عن مجلس الإدارة، يسرني أن أقدم لكم البيانات المالية الغير مدققة للشركة عن الربع الثالث من السنة المالية الحالية المنتهي في ٣١ أغسطس ٢٠٢٠م والتقارير ذات الصلة.

لقد بلغت الايرادات ٩,٥٦٥,٣٩٣ ريال عماني مقابل ٩,٦٢٧,٢٩١ ريال عماني لنفس الفترة من العام السابق. أما الأرباح الصافية بعد إحتساب الضرائب فقد بلغت ١,٩١٨,٦٣٧ ريال عماني مقابل ١,٩٠٨,١٧١ ريال عماني للفترة نفسها.

ان حقوق ملكية المساهمين قد ارتفعت من ٢٢,٣٦١,٦٦٥ ريال عماني في نهاية أغسطس ٢٠١٩ الى ريال عماني ٢٣,٧٧٤,٢٤٢ في نهاية أغسطس ٢٠٢٠ ونتيجة لهذا النمو. فان قيمة صافي الأصول للسهم الواحد قد ارتفعت لتصل الى ٠٣,٥٢٩ ريال عماني.

نيابة عن أعضاء مجلس الإدارة، فإنني أنتهز هذه الفرصة لأعبر عن شكري لمولانا حضرة صاحب الجلالة السلطان هيثم بن طارق بن تيمور حفظه الله على قيادته وتوجيهاته الحكيمة ودعمه المتواصل للقطاع الخاص. كما أتقدم بالشكر الجزيل لحكومة جلالته على التعاون والدعم وخاصة وزارة التجارة والصناعة وسوق مسقط للأوراق المالية والهيئة العامة لسوق المال.

وفي الختام أتقدم بالشكر والتقدير إلى المساهمين الكرام وشركة تنمية نفط عمان والبنوك والزبائن على تعاونهم الدائم والمستمر.

ولكم جميعا أجزل الشكر.
بالنيابة عن مجلس الإدارة

طلال بن قيس الزواوي
رئيس مجلس الإدارة

قائمة المركز المالي الموحدة غير المدققة
في ٣١ أغسطس ٢٠٢٠

	٢٠٢٠ ألف ريال	٢٠١٩ ألف ريال
الأصول الثابتة	**١٦,٩٥٢**	١٧,٧٥٩
الأصول المتداولة		
مخزون	١٨	٢٥
ذمم تجارية مدينة	٥,٠٠٢	٤,٨٤٢
مستحق من أطراف ذات علاقة	٥٤	١٢٢
نقد لدى البنوك وبالصندوق	٥,٧٧١	٤,٦٩٣
	١٠,٨٤٥	٩,٦٨٢
مجموع الأصول	**٢٧,٧٩٧**	٢٧,٤٤١
الالتزامات المتداولة		
ذمم تجارية دائنة وذمم دائنة أخرى	٧٧٧	١,٢١٦
مستحق إلى أطراف ذات علاقة	١,٥١٥	٩٥٦
قروض بنكية وسحب على المكشوف	١,١٧٩	١,١٧٩
التزام ضريبي	٣٣٥	٣٢٥
	٣,٨٠٦	٣,٦٧٦
التزامات طويلة الأجل		
قروض بنكية وسحب على المكشوف	٩٩	١,٢٧٨
أصل ضريبي مؤجل	١١٨	١٢٥
	٢١٧	١,٤٠٣
مجموع الالتزامات	٤,٠٢٣	٥,٠٧٩
صافي الأصول	**٢٣,٧٧٤**	٢٢,٣٦٢
حقوق الملكية		
رأس المال	٦,٧٣٨	٦,١٢٥
احتياطي قانوني	٢,٢٣٣	٢,٠٤٢
الأرباح غير الموزعة (الخسائر)	١٤,٨٠٣	١٤,١٩٥
مجموع حقوق الملكية	**٢٣,٧٧٤**	٢٢,٣٦٢

حساب الدخل الشامل الموحد غير المدقق
لفترة التسعة أشهر المنتهية في ٣١ أغسطس ٢٠٢٠

	٢٠٢٠ ألف ر.ع	٢٠١٩ ألف ر.ع
مبيعات / إيرادات	**٩,٥٦٥**	٩,٦٢٧
مجمل الربح	**٣,٤٥٣**	٣,٣٧٧
استهلاك	(٨٠٢)	(٧٦٣)
مصروفات إدارية وعمومية	(٤٥٤)	(٣٧٤)
ربح التشغيل	**٢,١٩٧**	٢,٢٤٠
مصروفات التمويل	٦٠	٥
الربح قبل ضريبة الدخل وحقوق الأقلية	**٢,٢٥٧**	٢,٢٤٥
ضريبة الدخل	(٣٣٩)	(٣٣٧)
صافي الربح (الخسارة) المنسوب إلى المساهمين العاديين	**١,٩١٨**	١,٩٠٨
هامش صافي الربح	**٪٢٠**	٪٢٠

ملحوظة: الحسابات بالكامل باللغة العربية أو الإنجليزية سوف تسلم أو ترسل بالبريد لأي مساهم بناءً على طلبه وذلك خلال سبعة أيام من تاريخ استلام الطلب. يرجى إرسال الطلب إلى سكرتير مجلس الإدارة، شركة ضيافة الصحراء (ش.م.ع.ع) ص.ب ٣١١ - الرمز البريدي ١٠٠، مسقط.

OHI LB CR NO 1/827317

الآراء المنشورة في «أفكار وآراء» تعبر عن وجهة نظر كتابها ولا تعبر بالضرورة عن رأي الجريدة

للمشاركة: araa@omandaily.om

رأي عُمان

في وداع الأمير الإنسان

ببالغ الحزن والأسى تلقت الإنسانية أمس نبأ وفاة سمو الأمير الشيخ صباح الأحمد - رحمه الله وأسكنه فسيح جناته - ذلك المصاب الجلل الذي ألم ليس بالكويت وحدها بكل دول المنطقة والأمتين العربية والإسلامية والعالم أجمع، لأمير طالما عرف بأدواره الإنسانية وحكمته وخبرته الدبلوماسية الطويلة التي امتدت لسنوات طويلة ما جعلها استثنائية بكل المقاييس.

لقد كان للفقيد علاقة خاصة بالسلطنة وقيادتها في ظل وشائج قوية تربط بين البلدين الشقيقين، في ظل وحدة المصير والأهداف المشتركة، وكان للشيخ صباح الأحمد - رحمه الله - علاقة مميزة وصداقة لا تتكرر مع السلطان الراحل قابوس بن سعيد - طيب الله ثراه - تشهد على العديد من المعاني الأخوية والروح التي تحفل بالشأن الإنساني وبناء عالم واحد يسوده التآلف والإخاء، هذه العلاقة التي امتدت بذات المتانة والوشيجة القوية مع جلالة السلطان هيثم بن طارق المعظم - حفظه الله ورعاه - وتتواصل مع القيادة الجديدة لدولة الكويت سمو الشيخ نواف الأحمد الجابر الصباح.

ويضع العمانيون تقديرًا كبيرًا في قلوبهم لفقيد الأمة، في ظل تلك العلاقة القائمة على المحبة الأخوية الكبيرة التي لا تحتاج إلى تأكيد أو بذل السطور لإيضاحها، وكان للراحل محبة وتقدير ومكانة كبيرة في القلوب اكتسبها من خلال شخصيته الأصيلة وروحه النقية وحرصه على تعزيز العلاقات الصادقة مع الدول والشعوب بما يجعل لبلاده في مصاف التقدير والاحترام لدى الآخرين، وتشهد بذلك الأدوار العظيمة له في مسيرة دول مجلس التعاون وحرصه الدائم على تماسك هذا الصرح الخليجي، بالإضافة إلى جهوده الحثيثة والمخلصة التي يدركها الجميع التي قامت على نصرة القضايا الإنسانية على المستوى العربي والعالمي، والعمل على كل ما من شأنه أن يوحد الشعوب ويرقي العلاقات والمنافع المشتركة.

لقد كان للفقيد ذلك الدور الجلي في نهضة دولة الكويت ومواصلة مسيرة التنمية والنماء والازدهار في بلده، فخلال سنوات حكمه عاشت الكويت استقرارًا وتطورًا في مجمل الأصعدة واستفادت من مواردها في ظل المضي في تحديث وتطوير التعليم وجميع الخدمات في خدمة الإنسان الكويتي.

حكم الأمير الراحل في فترة شهدت فيها المنطقة العديد من الأحداث، لاسيما التوترات التي كانت تنذر في بعض المرات بالحرب، فعمل جاهدًا على إطفاء أي نزاع محتمل وظل يؤكد على العمل بجميع السبل لاحتواء التصعيد والوصول إلى الحلول السلمية بما يجنب المنطقة غياب الاستقرار.

كل هذه الجهود الملموسة بالإضافة إلى التحديات الأخيرة التي مر بها العالم جراء جائحة كورونا، وغيرها من الأدوار والإنجازات تشهد لذلك الأمير الإنساني العظيم، الذي بفقده نودع اليوم قائدًا ملهمًا يضاف رصيده في سجل التاريخ، في سعيه المشهود للخير والسلام والمحبة، والتضامن بين مختلف شعوب العالم بما يعزز التقارب والتآلف من أجل سعادة الجميع.

ندعو الله أن يتغمد الفقيد برحمة واسعة ولا حول ولا قوة إلا بالله، والعزاء لشعب الكويت وللأمة في هذا الفقد الكبير.

معركة بشرية خارج الكرة الأرضية

إميل أمين كاتب مصري

ذات مرة من القرن الماضي نصح أمير الشعراء أحمد شوقي البشر بأن يطلبوا العلم في الفضاء، إن هم ضاقت بهم الأرض، وقد كانت نصيحته تهدف إلى الاستفادة العظمى من البر والبحر والجو دفعة واحدة.

على أن ما يحدث في العقود الأخيرة هو بمثابة قراءة في المعكوس من الأجيال البشرية المعاصرة، ذلك أنها تنظر إلى السماء نظرة مغايرة، للتنافس وليس للتكامل، وللموت والحرب، وليس للحياة والنماء. لم يعد سرا أن الفضاء الخارجي الآن بات موقعا وموضعا لتنافس أممي محموم، والصراع جار على قدم وساق بين أمريكا وروسيا والصين لعسكرة الفضاء. ليس سرا القول إن واشنطن أخرجت من أدراجها برنامج حرب الكواكب أو النجوم، ذاك الذي كانت قد بدأته في أوائل ثمانينيات القرن المنصرم في عهد الرئيس الأمريكي رونالد ريجان، وإن وضع مؤقتا على الأرفف بعد انهيار الاتحاد السوفيتي، غير أن صحوة روسيا الاتحادية بنوع خاص، دفعت الأمريكيين إلى إعادة نسج خيوط حرب الفضاء من جديد، فيما كان الروس يتسابقون، وهم لهم سبق كبير في الفضاء إلى الشراكة الجدية عبر الأقمار الاصطناعية والمحطات الرادارية.

هل كانت الصين بعيدة عن الاثنين؟ بالقطع لا يمكن أن يكون ذلك، لا سيما من قبل قوة كبرى قادمة بخطوات ثقيلة جدا، وهي تعلم أن الآخرين يترصدوها برا وبحرا، وعليه فقد بدأت من حيث انتهى الآخرون، أي بالبرامج التي تحميها من الفضاء قبل أن تجد سماواتها مكشوفة لموسكو وواشنطن بنوع خاص.

ما الذي جدد الحديث عن هذا الإشكال مرة جديدة؟ ربما عدة أمور وليس أمرًا واحدًا، منها إعلان الجانب الروسي عن صاروخ نووي عملاق جديد يستطيع أن يقوم بالدوران حول الكرة الأرضية لأشهر عديدة من غير توقف، واستخدامه عندما يريد صانعه، وتوجيهه إلى أي بقعة أو رقعة على البسيطة أو في البحر، وهو بهذا يعد تهديدا استراتيجيا مخيفا للقوى الكبرى على الأرض.

من أسباب الاشتباك الجديد، ما جاء على لسان الرئيس الأمريكي دونالد ترامب في حواراته مع الصحفي الأمريكي الشهير «بوب وودوارد »، خلال تجهيزه لكتابه الأخير المعنون «غضب»، حيث أشار إلى امتلاك الولايات المتحدة الأمريكية لسلاح جديد ومثير ولا يخطر على قلب أو عقل الروس أو الصينيين.

ورغم أن ترامب لم يكشف أبعاد هذا السلاح ونوعيته إلا أن تحليلات عديدة تؤكد انه شبكة ليزر فضائية تعمل بمثابة غطاء لسماوات الولايات المتحدة الأمريكية، بحيث تعترض أي صاروخ يطلق عليها من أي ناحية من نواحي أو نواصي الكرة الأرضية، وهذا هو الغرض الحقيقي الفعلي من برنامج حرب النجوم أو الكواكب.

على أن الأيام الأخيرة حملت ملامح ومعالم صراع جديد ومثير حول ملكية الفضاء، فقد كتب الباحث البارز في معهد أبحاث الفضاء التابع لأكاديمية العلوم الروسية « ناثان إيسمونت » يقول: «إن روسيا والمجتمع الدولي قطعا، لن يدعموا إنشاء الأمريكيين نظاما قانونيا جديدا لاستكشاف القمر، لأن مثل هذه القرارات لا يمكن أن تتخذها دولة بمفردها، وأن الفضاء يجب أن يعمل بشكل مشابه لاستخدام القارة القطبية الجنوبية». هل فكرة تطبيق القوانين الوطنية الأمريكية في الفضاء تتعارض مع الاتفاقيات الحالية حول استكشاف الفضاء خارج كوكب الأرض المؤكد أن ذلك كذلك، والمعروف أيضا أن هناك لجنة ضمن لجان الأمم المتحدة للاستخدامات السلمية للفضاء الخارجي، حيث يجري اتخاذ جميع هذه القرارات التنظيمية.

لماذا الجميع محموم ومهموم ومسارع إلى الصعود إلى القمر ومحاولة استغلال موارده، وهل القصة مجرد موارد تثري حياة الإنسان على الأرض، لا سيما غاز الهيليوم الذي يمكن أن ينقل البشرية نقلة غير مسبوقة على صعيد وسائل المواصلات وبخاصة الطائرات والمركبات الصاروخية فائقة السرعة؟ قد يكون المشهد أبعد من مجرد التعاون الاقتصادي، لا سيما وأن هذا يمكن ترتيب اتفاقيات لتنظيم شؤونه، مع الأخذ في عين الاعتبار أن أحدًا لا يستطيع أن يقول ما هي موارد القمر التي يمكن استغلالها لصالح الاقتصاديات الوطنية حتى الساعة.

ولعل ما دفع الأمريكيين إلى محاولة وضع اليد على الفضاء الخارجي، هو إدراكهم أن الروس لا يضيعون كثيرا من الوقت في العقدين الاخيرين لتكون لهم يد عليا أخرى خارج الكرة الأرضية.

في اوائل سبتمبر الجاري، بدا أن هناك نشاطا عسكريا روسيا متزايدا في الفضاء الخارجي يستهدف الاقمار الاصطناعية الدفاعية والمخابراتية الامريكية. هذا التحرك استلفت انتباه مسؤولين من قوة الفضاء الامريكية المشكلة حديثا وكذا مكتب مدير المخابرات الوطنية، الذين اطلعوا عدة لجان في الكونجرس الامريكي عما يجري خارج الكرة الأرضية من معركة عسكرية فضائية. اللجان الامريكية في واقع الأمر لم تتحدث عن العدوان الروسي على الفضاء فحسب، بل كذلك توقفت عند الأفعال الصينية في الفضاء التي اسمتها عدوانا، واعتبرت ان الأمر خطير إلى الدرجة التي يتوجب معها إطلاع الكونجرس على مآلات الأمور هناك. الصين بدورها تضع أعينها على نصيب وافر من الفضاء الخارجي، وبرامجها للقمر تبدأ من عند إنزال روادها الفضائيين على الجانب الآخر المعتم من القمر، وتمضي نحو ارتياد المريخ.

وما بين موسكو وبكين من تعاون في مجال الفضاء الخارجي أمر يقض مضاجع الأمريكيين، الأمر الذي استدعى في وقت سابق من العام الجاري، قيام وزارة الدفاع الامريكية « البنتاجون » بإنشاء قوة الفضاء، وهي فرع جديد من الجيش الأمريكي وافق عليه الرئيس ترامب للمساعدة في حماية الأصول الفضائية الأمريكية، وتتولى قوة الفضاء مسؤولية مجموعة من القدرات العسكرية الأمريكية الحيوية في الفضاء، بداية من الأقمار الصناعية التي يعمل بها نظام تحديد المواقع العالمي « جي. بي. اس »، الى أجهزة الاستشعار التي تساعد في رصد إطلاق الصواريخ.

هل لم يعد الفضاء الخارجي المحيط بالكرة الأرضية منطقة آمنة كما كان حتى عقود قريبة؟ ربما هذا ما يؤكده «روبن ديكي»، المحلل في مركز سياسات واستراتيجيات الفضاء التابع لمؤسسة الفضاء الجوي غير الربحية، في تأكيده على ان الفضاء وإن عرف في العقود السابقة نوعا من أنواع التنافسية لا سيما مع الروس، الا انه الآن فقد قدرته التنافسية مرة والى الأبد.

تبدو الآن الأقمار الصناعية العسكرية الروسية والمركبات الفضائية الاخرى تؤدي بشكل متكرر ما يسمى بعمليات « القرب» التي تتضمن الاقتراب من الاقمار الاصطناعية للبحث عن نقاط الضعف أو تحديد القدرات.

لا يتوقف الأمر عند هذا الحد بل تقوم بمسح الشبكات الرقمية بحثا عن عيوب افتراضية في الفضاء الالكتروني.

هل يفعل الامريكيون مثل ذلك ؟، وهل الصينيون خافية عن أعينهم منافسات الطرفين؟ الخلاصة هناك معركة بشرية انطلقت خارج الكرة الارضية وهي مرشحة للتصاعد الى حد التصادم وإن طال الزمن.

حرب اليمن.. هل من نهاية؟

الحرب الكارثية في اليمن الشقيق التي تحولت إلى حرب أهلية وإقليمية طاحنة كشفت مؤخرا عن بصيص أمل بعد الاتفاق في سويسرا بين الحكومة اليمنية وجماعة أنصار الله وبجهود مبعوث الأمين العام للأمم المتحدة مارتن جريفيث على تبادل أكثر من ألف أسير خلال الأيام القادمة.

عوض بن سعيد باقوير
صحفي ومحلل سياسي

ولعل هذا التطور الإيجابي يفتح نافذة من التفاؤل لحسم بقية الملفات المعقدة الخاصة بالحرب في اليمن التي دخلت عامها السادس دون حسم عسكري بل فاقمت الأوضاع الإنسانية للشعب اليمني الشقيق، وعلى ضوء ذلك فإن المنطق السياسي يقول إن وضع حد لهذه الحرب الكارثية أصبح ضرورة وليس خيارا مما يجعل الأطراف اليمنية أمام خيار وطني مهم في هذه المرحلة الحاسمة التي تتآكل فيها الدولة اليمنية بكل مقوماتها وكل أركانها.

بعيدا عن الحسم العسكري

الحرب في اليمن تحولت مع الوقت إلى ما يشبه حرب الاستنزاف بحيث أصبحت ذات تكلفة إنسانية واقتصادية عالية كما أن حسم تلك الحرب أصبح صعبا ومعقدا ان لم يكن مستحيلا في ظل تحول الحرب مع السنوات إلى حرب أهلية وإقليمية، فهناك أمثلة واضحة على مثل هذه الحروب والصراعات وهي الحرب الأفغانية وهي تتشابه مع الحرب اليمنية من خلال طبيعة الصراع والجغرافيا المعقدة ودخول أطراف محلية وإقليمية ودولية بقيادة الولايات المتحدة الأمريكية عام ٢٠٠١ وعانت أفغانستان من حروب استمرت أربعة عقود بعد الغزو السوفيتي في بداية عقد الثمانينيات من القرن الماضي وانتهى باندحار القوات السوفيتية آنذاك.

ومن هنا فإن الدبلوماسية لعبت دورا مهما لوقف الحرب في أفغانستان بين حكومة كابول وحركة طالبان بواسطة أمريكية ودعم قطري، هذا النموذج الأفغاني لابد أن يدفع الأطراف اليمنية إلى الجلوس على طاولة الحوار كما حدث مؤخرا في سويسرا والاتفاق على إطلاق اكثر من ألف أسير من الأطراف المتحاربة. ولعل الحالة اليمنية هي أكثر إلحاحا لوقف الحرب فالأوضاع الإنسانية هي الأكثر كارثية من أفغانستان وهناك حصار شبه كلي على المطارات إلا من خلال فرق الإغاثة الإنسانية وهناك صعوبة السفر للمواطنين وهناك تدمير كبير في البنية الأساسية وهناك مآس كبيرة لم تستطع القنوات الإخبارية عرضها لظروف وتداعيات الحرب على مدى سنوات.

والمنطق العسكري يقول إنه إذا تعذر الحسم العسكري فإنه من مصلحة الأطراف الداخلة في الصراع هو البحث عن خيار الحل السلمي وعدم المكابرة خاصة وأن الحرب في اليمن أصبحت مكشوفة على منظمات حقوق الإنسان الدولية وأصبحت التقارير الدولية تتحدث عن مآس هي الأقسى في تاريخ الحروب الإقليمية في منطقة جغرافيَة محددة، فهناك ملايين اليمنيين مهددون بالمجاعة وهي أكثر نتائج الحرب قسوة وهناك آلاف الجرحى الذين يحتاجون إلى العلاج خارج اليمن وهناك المنظومة الصحية التي أصبحت مشلولة في عدد من المحافظات بسبب فيروس كورونا والعدد المتزايد من الإصابات وعلى ضوء ذلك فإن اليمن يواجه الحرب العسكرية الكارثية ويواجه الحرب الصحية.

نافذة التفاؤل

الاتفاق بين الأطراف اليمنية على تبادل الأسرى خلال بدايات الشهر القادم فتح بصيص أمل نحو وقف الحرب في اليمن بكل تداعياتها المعقدة ولا شك أن جهود المبعوث الأممي متواصلة، وهناك جهود السلطنة المقدرة الحريصة على وضع حد لتلك الحرب، وهنا نستذكر التنسيق المتواصل بين مارتن جريفيث والدبلوماسية العمانية حيث تعد مسقط نقطة ارتكاز بالنسبة للمبعوث الأممي وسوف تتواصل تلك الجهود لوقف نزيف الدم بين الأشقاء في اليمن والتوافق على عملية سياسية تعيد للشعب اليمني الأمل في الاستقرار والحياة الكريمة. واليمن الشقيق لديه مقدرات وإمكانيات طبيعية وبشرية تجعله من الدول العربية المتقدمة في ظل أجواء السلام والمصالحة والبعد عن الحروب والصراعات المتواصلة منذ عهد الاستقلال أي اكثر من ستة عقود وقد حان الوقت لدخول اليمن الشقيق عهدا جديدا من خلال التوافق السياسي بين الأشقاء وإنقاذ اليمن الذي تتآكل دولته الوطنية، حيث إن استمرار الحروب لسنوات طويلة يخلق حالة من الفراغ السياسي وزوال الدولة الوطنية، وهناك حالات في المشهد السياسي العربي تقترب من الحالة اليمنية، كما هو الحال في ليبيا حيث الحرب الأهلية بين الشرق الليبي والغرب الليبي وسط تورط أطراف إقليمية ودولية، كما أن الوضع في سوريا لا يزال غير واضح المعالم رغم وجود دولة مركزية في دمشق.

إذن يمكن البناء على اتفاق سويسرا فيما يخص تبادل الأسرى باعتباره خطوة إيجابية ونافذة تنطلق من خلاله اليمن إلى أجواء السلام والمصالحة الوطنية، خاصة وأن هناك قناعات لدى الأطراف اليمنية وأيضا التحالف العربي بأن الحديث عن حسم عسكري أصبح صعب المنال وهذه النتيجة لابد أن تقود إلى فكر مختلف ينطلق من رؤية استراتيجية مختلفة لوقف الحرب لأن ذلك يعيد التوازن في مجال التكلفة الباهظة للحرب في ظل معطيات والتحديات التي تواجه دول المنطقة، حيث الانخفاض الشديد لأسعار النفط واستمرار جائحة كورونا والانكماش الاقتصادي وعلى ضوء ذلك فإن الخروج من الحرب هو أفضل خيار لإعادة ترتيب الأوراق والابتعاد عن هذه الدوامة المعقدة، فهناك حد زمني لأي حرب وفي ظل فشل تحقيق الأهداف التي انطلقت منها تلك الحرب فإن المنطق السياسي يشير إلى ضرورة طرق الخيار السلمي، وهو الأمر الذي حدث في حروب كبرى في جنوب شرق آسيا كالحرب في فيتنام وكوريا والآن في أفغانستان.

وفي ظل هذا المشهد اليمني فإن الضرورة والمصلحة العليا لليمن تحتم على القيادات اليمنية أن تفكر بشكل حقيقي عن الوضع المتردي في بلادهم وأن تلعب الحكمة دورها وأن التشبث بالمواقف لن يجدي نفعا وقد تتحول إلى اليمن مع مرور الوقت إلى دويلات وكانتونات يصعب معها الحديث عن دوله يمنية موحدة، وهنا مكمن الخطر الذي يواجه اليمن ومقدراته وموقعه الاستراتيجي الذي كان دوما مطمع الآخرين منذ قرون خلت، فاليمن تعد ذات موقع استراتيجي فهناك في الجنوب خليج عدن الاستراتيجي المطل على بحر العرب وهناك مضيق باب المندب في الشمال اليمني وهو إحدى البوابات الاستراتيجية على البحر الأحمر وهناك الجزر الحيوية والأطلالة البحرية لليمن مما يجعل اليمن في حالة استقرارها دولة حيوية ومتقدمة اقتصاديا وتجاريا، وحتى تتطور اليمن فإن وقف الحرب هو المقدمة لإطلاق حوار يمني يمني من خلال وجود قرارات الحوار الوطني والمبادرة الخليجية وحتى من خلال أي أطر سياسية يتفق عليها أهل اليمن.

مسار السلام

اليمن في ظل الوضع الحالي تحتاج إلى مزيد من الخطوات نحو السلام كما حدث في سويسرا مؤخرا حول تبادل الأسرى ورغم أن الخطوة رمزية إلا أنها أشاعت الأمل بين الشعب اليمني الذي يأمل أن يحدث المزيد من الاختراق في الأزمة اليمنية الصعبة وأن تكون هناك خطوات حيوية تنهي الحرب في اليمن من خلال إطلاق الحوار والجلوس على طاولة المفاوضات لأن هذه الأخيرة هي الحل الأوحد بعيدا عن لغة الحرب والدمار، فالحرب والصراعات هي معاول هدم للدول وضياع للقدرات وتفتح مجالا للتشتت والضياع وقتل آمال الشعوب في الحياة المستقرة والانطلاق إلى تحقيق الأهداف الوطنية، فالغرب أدرك بعد حروب طاحنة بأن التقدم والنجاح في مجالات الحياه لا يمكن أن يتحقق بالحروب وهذا الأمر ينطبق على دول جنوب شرق آسيا التي عانت حروبا قاسية ومدمرة لقرون وهي نموذج ناجح للتنمية والتطور المذهل في كل المجالات في حين أن العرب لا يزالون يعيشون هاجس الحروب التي نراها الآن في عدد من الدول العربية ومنها اليمن.

ورغم قسوة الحرب اليمنية فإن الفرصة لا تزال ممكنة لوقف الحرب والانطلاق إلى مرحلة تسودها السلام والاستقرار والأمن للشعب اليمني وأن يكون لليمن الشقيق دوره الوطني والعربي ومركزا على معركة إعادة الأعمار والنظر إلى المستقبل بروح إيجابية نحو التطلع إلى اليمن السعيد الذي يطمح له كل يمني وعربي.

عُمان الاقتصادي

mal@omandaily.com

الأربعاء ١٢ من صفر ١٤٤٢هـ الموافق ٣٠ من سبتمبر ٢٠٢٠م العدد ١٤٣٦٥

Wednesday 30 September 2020 - Edition No 14365

وزير الدولة ومحافظ ظفار يطلع على الإجراءات الاحترازية بمطار صلالة

تصوير - العمانية

محافظ ظفار يؤكد أهمية الالتزام بالدليل الإرشادي

مطار صلالة يستعد لاستئناف الرحلات وسط عمليات محاكاة للإجراءات الاحترازية

صلالة - بخيت كيرداس الشحري

قامت شركة مطارات عمان بالتعاون مع وزارة الصحة بتنظيم محاكاة للإجراءات التي سوف تتبع في مطار صلالة استعدادًا لاستئناف الرحلات في الأول من أكتوبر المقبل، بمشاركة (٧٥) فردًا.

وقد قام معالي السيد محمد بن سلطان البوسعيدي وزير الدولة ومحافظ ظفار بزيارة تفقدية للمطار للوقوف على استعدادات المطار وجاهزيته بحضور سالم بن عوض اليافعي نائب الرئيس التنفيذي لمطارات عمان مدير مطار صلالة والدكتور خالد بن محمد المشيخي مدير عام المديرية العامة للخدمات الصحية بمحافظة ظفار.

وتجول معاليه في مرافق مبنى المطار (المسافرين) واستمع لشرح من الجهات المعنية وما تم توفيره من وسائل وأدوات التي سوف يكون لها الدور الكبير في الحد من انتقال العدوى بين العاملين والمسافرين، مؤكدًا على أهمية الالتزام بالدليل الإرشادي للمسافر والأنظمة الصادرة من وزارة الصحة وهيئة الطيران المدني منعًا لتفشي فيروس كورونا، وحث معاليه المسؤولين على بذل مزيد من الجهد والتنسيق بين الجهات في كل ما من شأنه تسهيل الإجراءات والحفاظ على سلامة المسافرين.

تحديث قوائم المبيدات المحظورة

دول المجلس تناقش الامن الغذائي وانشاء بنك للأصول الوراثية

شاركت السلطنة ممثلة في وزارة الثروة الزراعية والسمكية وموارد المياه في الاجتماع (٤٢) للجنة الدائمة للنظم والسياسات الزراعية المنبثقة عن لجنة التعاون الزراعي لمجلس التعاون لدول الخليج العربية والمنعقد الثلاثاء عن طريق برنامج زووم ويستمر يومين.

وبحثت اللجنة عددا من الموضوعات المشتركة ومن أهمها التوجهات البيئة لدول مجلس التعاون الخليجي، وتوصيات حلقة الأمن الغذائي، كما ناقشت اللجنة مقترح الأمانة العامة لمجلس التعاون لدول الخليج العربية بإنشاء بنك للأصول الوراثية.

ومثّل مشاركة السلطنة في هذا الاجتماع عدد من المختصين بالوزارة والجهات الأخرى ذات العلاقة. وتطرق الاجتماع إلى البحث في تحديث قوائم المبيدات المقيدة والمحظورة في اللائحة التنفيذية لقانون نظام المبيدات الزراعية، وناقش اللوائح التنفيذية لقانوني نظام الأسمدة ومحسنات التربة الزراعية، والنظام الموحد للموارد الوراثية النباتية. ومناقشة إلغاء رسوم الحجر الزراعي المطبقة في المحاجر البينية على المنتجات الزراعية ذات المنشأ الوطني.

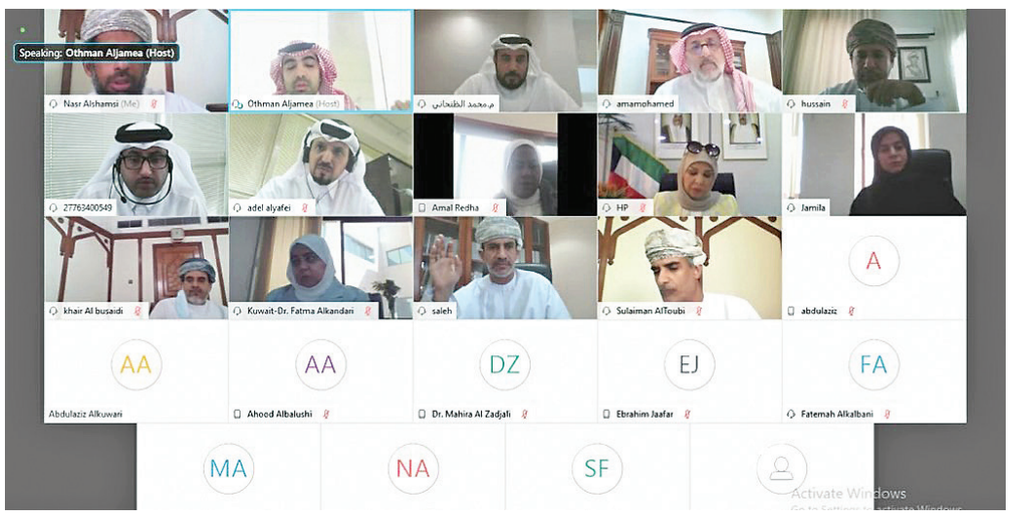

المشاركون خلال الاجتماع المنعقد عن بُعد

الحي المالي في مدينة لندن ، حيث كشفت بيانات أن المعنويات الاقتصادية لمنطقة اليورو تحسنت أفضل من المتوقع في سبتمبر وذلك لأسباب أهمها زيادة التفاؤل في قطاع الخدمات على الرغم من مخاوف بشأن موجة ثانية من جائحة كوفيد-١٩.

رويترز

اصدار أذون خزانة بقيمة ١٧ مليون ريال

العمانية: بلغ إجمالي قيمة الأذون المخصصة للإصدار رقم ٥٢٤ من أذون الخزانة الحكومية ١٧ مليون ريال ، وتستحق لمدة ٩١ يومًا ابتداءً من يوم الأربعاء وحتى ٣٠ ديسمبر المقبل ٢٠٢٠م. وذكر بيان صادر عن البنك المركزي العُماني الثلاثاء أن متوسط السعر المقبول بلغ ٩٩٫٨٠٠ لكل ١٠٠ ريال ، ووصل أقل سعر مقبول ٩٩٫٨٠٠ لكل ١٠٠ ريال ، فيما بلغ متوسط سعر الخصم ٠٫٨٠١٠٢ بالمائة، ومتوسط العائد ٠٫٨٠٢٦٢ بالمائة. وأشار البيان إلى أنّ سعر الفائدة على عمليات إعادة الشراء مع البنك المركزي العُماني (الريبو) على هذه الأذون هو ٠٫٥ بالمائة، بينما يبلغ سعر الخصم مع البنك المركزي على تسهيلات أذون الخزانة واحدا بالمائة. وتعد أذون الخزانة أداة مالية مضمونة لفترة قصيرة الأجل يصدرها البنك المركزي العماني بالنيابة عن حكومة السلطنة لتوفير منافذ استثمارية للبنوك التجارية المرخصة. وتتمتع أذون الخزانة بخاصية تسييل سريع عن طريق خصمها مع البنك المركزي العماني، وعن طريق إجراء صفقات إعادة الشراء (الريبو) مع البنك المركزي أيضًا، كما يُمكن للبنوك التجارية المرخصة أن تجري عمليات الريبو فيما بينها على أذون الخزانة في سوق ما بين البنوك، إضافة إلى أنّ هذه الأداة تُسهم في إيجاد مؤشر استرشادي لأسعار الفائدة قصيرة الأجل للسوق المالي المحلي، ويمكن للحكومة أن تلجأ إليها في تمويل بعض من المصروفات بشكل سلس ومرن.

سعر نفط عُمان يرتفع إلى ٤١٫٧٨ دولار

العمانية، رويترز - بلغ سعر نفط عُمان تسليم شهر نوفمبر القادم الثلاثاء (٤١,٧٨) دولار أمريكي.

وأفادت بورصة دبي للطاقة بأن سعر نفط عُمان شهد ارتفاعًا بلغ (٣٩) سنتًا مقارنة بسعر يوم الاثنين الذي بلغ (٤١,٣٩) دولار أمريكي.

تجدر الإشارة إلى أن معدل سعر النفط الخام العُماني تسليم شهر أكتوبر المقبل بلغ (٤٤,٣٢) دولار أمريكي للبرميل مرتفعًا بمقدار (٧٠) سنتا مقارنة بسعر تسليم شهر سبتمبر الجاري.

وعلى الصعيد العالمي انخفضت أسعار النفط الثلاثاء لتمحي مكاسب من الجلسة السابقة، فيما رجحت كفة مخاوف الطلب المزمنة جراء جائحة كورونا أمام آمال ولدتها حزمة تحفيز أمريكية جديدة يجد مشرعون صعوبة في الاتفاق عليها. وأودى مرض كوفيد-١٩ بحياة أكثر من مليون نسمة في أنحاء العالم في حين تشهد حالات الإصابة والوفيات تزايدا في عدة دول.

وانخفضت العقود الآجلة لخام غرب تكساس الوسيط الأمريكي ٣٤ سنتا ما يوازي ٠,٨ بالمائة إلى ٤٠,٢٦ دولار للبرميل بحلول الساعة ٠٦٤٥ بتوقيت جرينتش. وتراجعت العقود الآجلة لخام برنت تسليم ديسمبر الأكثر نشاطا ٣٢ سنتا ما يعادل ٠,٨ بالمائة إلى ٤٢,٥٥ دولار للبرميل.

وهبط عقد نوفمبر الذي ينتهي الأربعاء ٢٧ سنتا إلى ٤٢,١٦ دولار للبرميل. وفي أغسطس، سجل الخامان برنت والأمريكي أعلى مستويات منذ أوائل مارس في ظل التفاؤل بشأن زيادة الطلب على الوقود والتزام صارم من منتجين كبار للنفط بتخفيضات الإنتاج التي تعهدوا بها، لكنهما انخفضا أكثر من ثلاثة دولارات منذ ذلك الحين بفعل مخاوف بشأن الطلب. وسيبحث مستثمرون عن مؤشرات لنمو الطلب الأمريكي من خلال بيانات معهد البترول الأمريكي وإدارة معلومات الطاقة. وتوقع خمسة محللين في استطلاع أجرته رويترز أن تنمو مخزونات الخام الأمريكي ١,٤ مليون برميل في المتوسط في الأسبوع المنتهي في ٢٥ سبتمبر في حين تنخفض مخزونات البنزين ١,٦ مليون برميل ومخزونات نواتج التكرير وتشمل وقود الديزل ووقود الطائرات ٨٠٠ ألف برميل.

توقيع اتفاقيتين للاستثمار السمكي

انشاء سوق للأسماك في بدبد ومركز تجميع في جعلان بني بوعلي

وقعت وزارة الثروة الزراعية والسمكية وموارد المياه الأربعاء اتفاقيتي استثمار تُعنى الأولى بإنشاء وإدارة وتشغيل مشروعات استثمارية بأرض سوق الأسماك بولاية بدبد والثانية بإقامة مركز لتجميع الأسماك بمنطقة السويح بولاية جعلان بني بوعلي، وقع الاتفاقية من جانب الوزارة سعادة المهندس يعقوب بن خلفان البوسعيدي وكيل الوزارة للثروة السمكية.

وتهدف الاتفاقية الأولى إلى إنشاء وإدارة وتشغيل مشروعات استثمارية بأرض سوق الأسماك بولاية بدبد تنفذه شركة سوق بدبد الأهلي للتجارة ويتكون من سوق للأسماك وملحقاته (مكتب إدارة السوق، ٢٤ طاولة لبيع الأسماك، ١٢ طاولة لتقطيع الأسماك، قاعة المناداة، مصنع إنتاج الثلج ومخزن تبريد على مساحة ١٠٠٠ متر مربع) بالإضافة إلى مرافق استثمارية أخرى تتمثل في عيادة بيطرية وسوق للحرفيين ومشتل زراعي ومحلات لبيع الأعلاف الحيوانية بالإضافة إلى محلات لأنشطة متنوعة على مساحة إجمالية تبلغ ٥٠٠٠ متر مربع، ويهدف المشروع إلى توفير الخدمات الضرورية للعاملين بالقطاع السمكي وتوفير منافذ تسويقية للمستهلكين للحصول على المنتجات السمكية ذات جودة عالية.

أما الاتفاقية الثانية فتتمثل في إقامة مركز لتجميع الأسماك بمنطقة السويح بولاية جعلان بني بوعلي تنفذه شركة فوق القمة للاستشارات والخدمات ويتكون من قاعة تداول الأسماك ومخازن للتبريد ومصانع لإنتاج الثلج بالإضافة إلى مشروعات استثمارية أخرى مثل المحلات التجارية واستراحات لإقامة الصيادين والناقلين على مساحة ٥٠٠٠ متر مربع.

ويهدف المشروع إلى رفع جودة المنتجات السمكية من خلال توفير الخدمات الضرورية كفرز وتنظيف وتعبئة الأسماك الطازجة التي يتم الحصول عليها من الصيادين وتحقيق الشفافية في البيع والشراء من خلال نظام البيع العلني للأسماك وتوفير الثلج للصيادين والناقلين وجمع المعلومات والبيانات لأغراض الإحصاء والمراقبة بالإضافة إلى توفير فرص عمل للعمانيين وتسهيل عملية الرقابة على مواسم صيد بعض الثروات المائية وكذلك التراخيص السمكية.

وتتمثل الأهمية الاقتصادية والاجتماعية للمشروعين إلى إتاحة الفرص لجميع المستفيدين للحصول على المنتجات السمكية من الناقلين والشركات والتجار وتجار التجزئة وأصحاب محلات بيع الأسماك والمطاعم بما يضمن الشفافية في أسعار المنتجات السمكية وضبط جودة المنتجات السمكية وتنفيذ الضوابط والتشريعات التي تُعنى بتنظيم التسويق السمكي وتوزيع المنتجات السمكية تلبيةً لحاجة السوق المحلي وتوفير فرص وظيفية للباحثين عن عمل بالإضافة إلى توفير الخدمات المساندة للقطاع السمكي من خلال المشروعات الاستثمارية الأخرى المصاحبة للمشروعين.

مركز عمان للموارد الوراثية الحيوانية والنباتية يعلن الأفكار الفائزة في ماراثون «منافع»

أعلن مركز عمان للموارد الوراثية الحيوانية والنباتية التابع لوزارة التعليم العالي والبحث العلمي والابتكار عن الأفكار الفائزة في ماراثون أفكار التنوع الأحيائي الافتراضي (منافع) لعام ٢٠٢٠، وذلك عبر الحفل الافتراضي الذي أقيم عبر قنوات التواصل الاجتماعي التابعة للمركز الثلاثاء، وذلك بعد اعتماد النتائج النهائية المرفوعة من لجنة التحكيم بعد الانتهاء من تقييم المشاريع المشاركة في المرحلة النهائية والتي بلغ عددها (١٥) مشروعا تنافست في مجالات الماراثون الأربعة، وهي: الأحياء الدقيقة، والكائنات البحرية والثروة الحيوانية والثروة النباتية، بحضور الدكتورة نادية بنت أبو بكر السعدية -من مركز عمان للموارد الوراثية الحيوانية والنباتية، والفرق المشاركة.

وقد تم استعراض أفكار الفرق المشاركة في (منافع ٢٠٢٠) التي تأهلت للمرحلة النهائية، مع تقديم نبذة عن كل فريق وفكرة المنتج، ثم تم إعلان أفكار الفرق الفائزة في ماراثون (منافع ٢٠٢٠)، والتي جاءت نتائجها على النحو التالي:

فريق (رضامة) عن فكرة إنتاج مكافحات حيوية من الكائنات الدقيقة المختلفة، وفريق (ريحان) عن فكرة منتج للاستزراع المائي لمساعدة الناس على ممارسة الزراعة الحديثة، حيث يرتبط مع التطبيق المحمول للسماح للزبائن بطلب البذور والأدوات، وبيع النباتات الخاصة بهم، ويساهم في الحفاظ على الموارد الوراثية من الخضار الصالحة للأكل والأسماك المستزرعة، وفريق (رتق) عن فكرة إنتاج معزز حيوي للحيوانات عن طريق الاستفادة من مخلفات الذبائح بإنتاج خمائر تساهم في تعزيز المناعة الخاصة بالثروة الحيوانية وترفع من القيمة الغذائية للأعلاف، والذي بدوره سيسهم في تحسين ورفع جودة الثروة الحيوانية بالسلطنة. بالإضافة إلى فريق (إيرفا) عن فكرة إنتاج لاصقات جروح معززة بخلاصة نبتة الراء الجاوي أو قطن الصحراء لاحتوائه على مضادات أكسدة ومضادات حيوية فاعلة للمساعدة في القضاء على المسببات الممرضة كالبكتيريا والطفيليات، بقيادة مودة بنت ناصر العدوية، ومشاركة فاطمة بنت موسى البلوشية، وعيسى بن صالح العبدلي، وحسام بن خلفان السيابي، ومهرة الريسية.

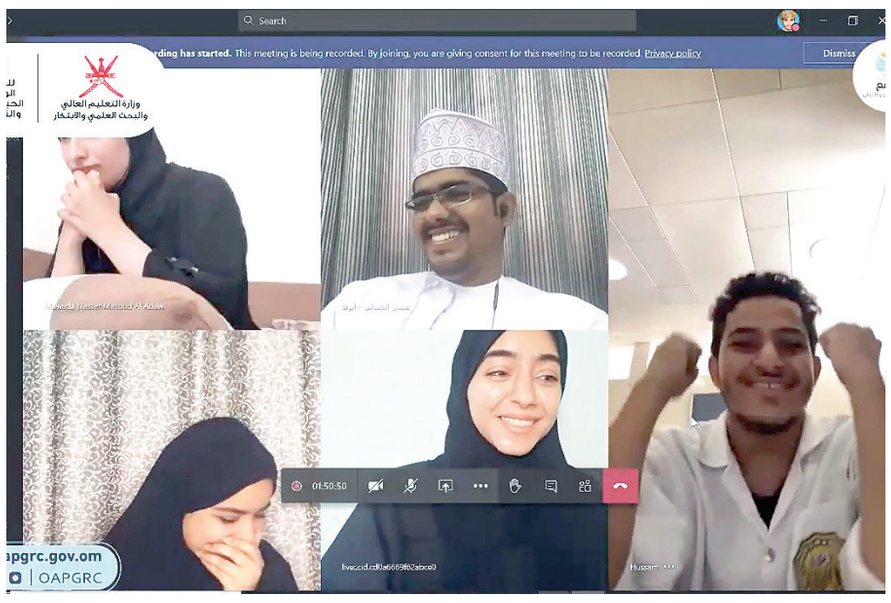

الفرق الفائزة خلال الحفل الافتراضي

ووصل عدد المتسابقين في الماراثون إلى (٥٦) مشاركا، بنسبة (٥٢٪) من الإناث، و(٤٨٪) من الذكور، وتوزعت مجالات الأفكار المقدمة من الفرق المشاركة على مجالات ماراثون منافع الأربعة، حيث قدمت الفرق (٨) أفكار في مجال الموارد النباتية، و(٤) أفكار في مجال الحياة البحرية، و(٣) أفكار في مجال الثروة الحيوانية، وفكرتين في مجال الأحياء الدقيقة، كما شارك (٢٢) موجها في فعاليات ماراثون منافع ساهموا في توجيه المشاركين ومساعدتهم على بلورة الأفكار، وتقديم أفكار جيدة وتقديمها كمقترح متكامل من جميع الجوانب الفنية والعلمية والتسويقية والتجارية وغيرها، كما بلغ عدد أعضاء لجنة التحكيم النهائية (٤) حكام من مجالات متنوعة: تجارية ومالية وريادة أعمال شاركوا في تقييم الأفكار ومناقشة الفرق في مختلف جوانب الفكرة البحثية.

وتضمن برنامج الحفل عرض فيلم وثائقي عن ماراثون منافع ٢٠٢٠، اشتمل على لقطات متنوعة من مراحل الماراثون المختلفة، والذي أقيم هذه السنة عن بعد عبر برامج التواصل المختلفة، وتضمن الحفل كلمة المركز ألقاها الدكتور علي اللواتي، رحب في بدايتها بالحضور والمشاركين، وقال فيها: مواكبةً لرؤية عمان ٢٠٤٠، يهدف ماراثون الأفكار للتنوع الأحيائي (منافع) لتحفيز الابتكار والتطوير، وتشجيع الكوادر البشرية في السلطنة، واستقطاب المواهب الشابة للمشاركة في مجال الموارد الوراثية الفريدة بالإضافة إلى تنمية المهارات من خلال تبادل المعارف، وفي هذا الخصوص، فإننا نؤمن أن برنامج (منافع) يمثل منصة مميزة لا تُبرز المواهب العُمانية العلمية والتجارية الشابة فحسب بل تُبرز أيضًا حماس شبابنا تجاه ابتكار منتجات وخدمات صديقة للبيئة تستفيد من الثروة الطبيعية لسلطنة عُمان، وإننا نرغب حقًا في أن تصبح السلطنة مكانًا تنمو وتزدهر فيه الأعمال الاقتصادية المراعية للبيئة، كما نرغب في أن تصبح السلطنة مكانًا تتحول فيه الأفكار والابتكارات العلمية العظيمة إلى منتجات وخدمات حيوية قابلة للتطبيق تجاريا وبالتالي تأسيس شركات صغيرة ومتوسطة تنافس المنتجات العالمية.

«تجربتي» تناقش آليات تنويع مصادر الدخل

نظم مركز الزبير للمؤسسات الصغيرة الجلسة الحوارية الشهرية الإفتراضية لمبادرة «تجربتي» لشهر سبتمبر حول أهمية وآليات التنويع في مصادر الدخل في مشاريع رواد الأعمال، بحضور عدد من رواد الأعمال اصحاب المؤسسات الصغيرة، حيث قام بإدارة الجلسة عادل الحبيشي مستشار أول في مركز الزبير للمؤسسات الصغيرة.

وقد ناقشت الجلسة أهمية تنويع مصادر الدخل والآليات المتبعة والاستغلال الأمثل للموارد التي يملكها رائد الأعمال سواء أكانت موارد مالية أو بشرية أو موارد فكرية. كما تمت خلال الجلسة مشاركة أعضاء المركز لتجاربهم حول كيفية تعاملهم في مواجهة الجائحة وكيف تم تحويل استغلال مواردهم لاستحداث مصادر دخل جديدة تساهم في الحفاظ على مؤسساتهم وديمومتها.

وقال عادل الحبيشي مستشار أول في مركز الزبير للمؤسسات الصغيرة : إن جلسة تجربتي لهذا الشهر سلطت الضوء على أهمية تنويع مصادر الدخل والاستفادة من الموارد والإمكانيات التي يملكها رائد الأعمال في تطوير مشروعه التجاري سواء أكانت موارد مالية أو بشرية أو موارد فكرية.

وأكد الحبيشي على أهمية استغلال هذه الموارد من أجل تطوير مشروعهم التجاري أو إيجاد مصادر دخل جديدة.

وأكد عادل خلال إدارته الجلسة على أهمية دراسة احتياجات السوق المحلي وفهمه وتوجيه بوصلة الأعمال اتجاهه، مؤكدا بأن على رائد الأعمال البحث دائما على مصادر جديدة لتدفقات نقدية لمشروعه التجاري.

ومن جانبه قال رائد الأعمال عبدالله بن محمد الدغيشي، المدير التنفيذي لمؤسسة المذاق الفاخر للحلويات: إن مشروعي التجاري تأثر تأثرا جزئيا جراء جائحة كورونا، ففكرت جديا منذ بدء الجائحة في البحث عن مواطن القوة التي أملكها. وأشار الدغيشي : ونظرا لمعرفتي السابقة بكيفية تنظيم الحدائق وبناء الأثاث، فكرت جديا في البحث في هذا المجال من أجل تنويع مصادر الدخل من خلال تنفيذ مشاريع جديدة وأفكار ممكن تساعد مؤسستي على النهوض، مع العلم بأن مشروع تصميم الحدائق وتنفيذها بعيد جدا عن مشروعي السابق. وبعد البحث والدراسة والتحري لمدة ما يقارب شهرين أعلنت عن انطلاق مشروعي الجديدة خلال الأزمة وهو عبارة عن تصميم وتنفيذ الحدائق والأثاث والمستلزمات الخارجية ولقد حققت نجاحا جيدا منذ انطلاقته، حيث تمكنت من الحصول على ٦ عقود حتى الآن وأسعى خلال الفترة المقبلة إلى التسويق لمشروعي التجاري من أجل الحصول على مشاريع جديدة. مؤكدا أن المعرفة هي أحد الموارد الواجب استغلالها من قبل أصحاب المشاريع.

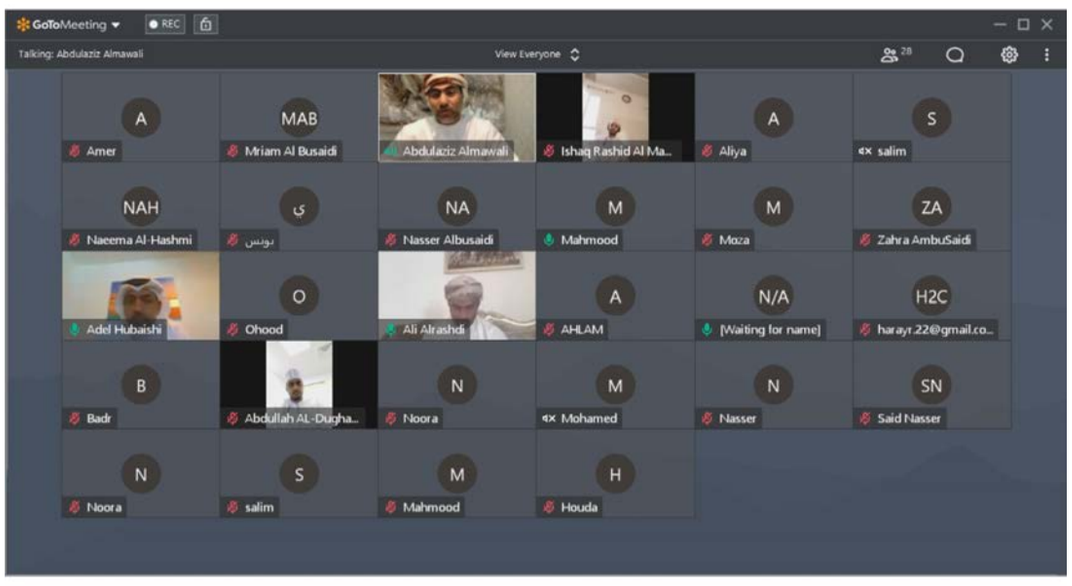

المشاركون خلال الجلسة النقاشية

ومن جانبه قال علي بن سعيد الراشدي الرئيس التنفيذي لمؤسسة خدمات الصيانة العامة «معاونة»: لقد لاحظت مدى تأثر مشروعي التجاري من جراء جائحة كورونا، فقمت بالبحث عن مصادر دخل جديدة من خلال استغلال الموارد التي نمتلكها وخبراتنا المتراكمة في السوق المحلي ومن خلال الموارد التي نملكها استطعنا الحصول على فرصة لإدارة إحدى المنصات الإلكترونية العمانية والتي ساهمت في الحصول على دخل جديد، حيث جاء ذلك من خلال استغلال قسم الاتصالات بشركة معاونة لإدارة المنصة الإلكترونية كما اعتبر أن العلاقات في السوق هي واحدة من اهم الموارد التي تملكها معاونة وتم استغلالها مع الخبرات في استحداث هذا المصدر.

قائلا: إنني قمت أيضا بالتركيز اكثر على شريحة جديدة نستهدفها في « معاونة» فبعد أن كان الاعتماد على الشركات والمؤسسات الكبيرة حيث كان التأثير الكبير من جراء الإغلاقات قمت بالتركيز على الأفراد من أصحاب المنازل والمباني. هذا جاء نتيجة تأثر مشروعي التجاري بشكل كبير جراء الإغلاقات التي حدثت بسبب جائحة كورونا، مما تسبب في خسارة العديد من العقود للمؤسسات التجارية فاتجهنا إلى البحث عن عقود عمل يومية مع الأفراد. ومن جانبه أشار عبدالعزيز المعولي صاحب مشروع سمارتك قائلا: إن مشروعه التجاري تأثر بصورة كبيرة بسبب الأزمة والإغلاق لمحلات التجزئة، حيث يقدم خدماته ومنتجاته لهم، فبدأ جدي بالتفكير في الإمكانيات المملوكة لديه وكيفية استغلالها لخلق مصدر دخل جديد ما يمكنه من الاستمرار خلال هذه الجائحة، فتوصل إلى أن هناك العديد من الأفراد أصحاب المشاريع الصغيرة والمتوسطة العاملين في قطاع التجزئة يحتاجون إلى قنوات تواصل مبتكرة وجديدة لإنقاذ مشاريعهم وبما أنه يعمل في القطاع التقني فقد خلق منصة للتطبيقات الجاهزة وهي عبارة عن قوالب يستطيع صاحب أي مشروع الاشتراك بها برسوم رمزية وتنزيل القوالب التي يحتاجها لخلق التطبيق الخاص به مما أتاح له ولهم مصدر دخل جديد. وأضاف: إن معرفتك لقدراتك وإمكانياتك بإمكانك أن تسخرها لإنقاذ غيرك وتحقيق الاستمرارية والديمومة في مشروعك التجاري.

و«تجربتي» هي جلسات نقاشية حوارية شهرية ينظمها مركز الزبير للمؤسسات الصغيرة وهي إحدى مبادرات المركز بهدف دعم رواد الأعمال الشباب أصحاب المؤسسات الصغيرة وذلك من خلال استضافة مجموعة من الخبراء من القطاعين العام أو الخاص أو مجموعة من الأكاديميين بهدف مناقشة مختلف المواضيع ذات العلاقة بتطوير المشاريع الصغيرة والمتوسطة وريادة الأعمال في السلطنة.

من متابعة عملية إزالة الأشجار

حملة إزالة «المسكيت» تواصل أعمالها في عبري

عبري - مراسل «عُمان»

تواصل المديرية العامة للثروة الزراعية وموارد المياه بمحافظة الظاهرة الحملة الوطنية لإزالة أشجار المسكيت الغاف البحري بولاية عبري، والتي تشارك فيها بلدية عبري والفرق التطوعية.

وقد تم تشكيل فرق عمل ميدانية لإزالة الأشجار وذلك بقرى الدريز، وهجيرمات، والهيال، والسليف، وبات، والوهره، والدبيشي ومركز مدينة عبري.

ويتم اقتلاع الأشجار بعمق أكثر من ٥٠سم، وتنظيف المواقع من كافة الأشجار وبقايا البذور والمتابعة الدورية على مراحل حتى لا تنمو الأشجار في المواقع التي أزيلت منها.

وتشكل أشجار المسكيت الغاف البحري خطورة على الإنسان والحيوان والبيئة على حد سواء، حيث تحتوي أوراقها على مواد سامة، وقد تؤدي لإصابة الحيوانات بالهزال ونفوقها في أغلب الأحيان، كما أن جذورها تمتد لأعماق طويلة أفقيًا ورأسيًا مما يشكل ضررًا على الأشجار المجاورة،، ومزاحمتها على مخزون المياه والغذاء لبقية الأشجار.

برامج تدريبية لرواد الأعمال بالظاهرة

جانب من الاجتماع

عبري - مراسل «عُمان»

ناقشت لجنة المؤسسات الصغيرة والمتوسطة بفرع غرفة تجارة وصناعة عمان خلال اجتماعها الثلاثاء مقترح إقامة برامج تدريبية لأصحاب المؤسسات الصغيرة والمتوسطة بولايات الظاهرة.

واستعرضت اللجنة خلال الاجتماع خطة عمل اللجنة للعام القادم والتي تتضمن مجموعة من الأفكار والتصورات والأنشطة والبرامج والفعاليات التي تخدم قطاع المؤسسات الصغيرة والمتوسطة بمحافظة الظاهرة مثمّنة حزمة التسهيلات التي تقدمها وزارة العمل لمؤسسات وشركات القطاع الخاص داعية أصحاب المؤسسات الصغيرة والمتوسطة إلى الاستفادة من التسهيلات للتغلب على التحديات التي فرضتها جائحة كورونا. وترأس الاجتماع محمد بن علي المنذري نائب رئيس لجنة المؤسسات الصغيرة والمتوسطة بفرع غرفة تجارة وصناعة عمان بمحافظة الظاهرة وبحضور أعضاء اللجنة.

د. عبد القادر ورسمه غالب

انقضاء خطاب الضمان

انقضاء خطاب الضمان يتم بالوفاء أو بغير وفاء. وحالة انقضاء خطاب الضمان بالوفاء من البنك، يلجأ إليها المستفيد عند عدم تنفيذ مقدم خطاب الضمان «الآمر» لالتزاماته التعاقدية المنصوص عليها في الاتفاق الأساسي. وليتمكن المستفيد من تنفيذ خطاب الضمان، لابد من تقديم المطالبة خلال مدة سريان خطاب الضمان ووفق الإجراءات والشكليات المقررة في الخطاب. وإذا تم هذا، يجب على البنك الضامن تنفيذ تعهده والتزامه بالوفاء للمستفيد وسداد قيمة الخطاب.

هناك إجراءات لا بد منها عند تقديم المطالبة بالوفاء بمبلغ الضمان. ولكي تكون المطالبة بتنفيذ خطاب الضمان مستوفية للشروط لوضعها موضع التنفيذ، يجب على البنك الضامن التأكد من صفة الأشخاص الذين يتقدمون للمطالبة بالوفاء. وكذلك يجب عليه التأكد من توفر المقتضيات والشكليات التي تستلزمها صحة تقديم المطالبة بالوفاء وذلك وفقا لما نص عليه في خطاب الضمان.

معظم الآراء الفقهية، تتفق على أن خطاب الضمان يقوم على الاعتبار الشخصي فقط، ولهذا، ولصحة المطالبة بالوفاء لابد من صدور المطالبة من المستفيد نفسه، أو من ممثله ووكيله بوكالة خاصة بذلك أو من الوصي المخول.

مع العلم، أن قوانين التجارة تنص على أنه لا يجوز للمستفيد التنازل عن حقه الوارد في خطاب الضمان إلا بموافقة البنك. وكذلك يشترط حصول البنك على موافقة مقدم خطاب الضمان «الآمر». ولما كان خطاب الضمان مرتبطا بخصوصية «الاعتبار الشخصي» لذلك تنص القوانين على عدم جواز النزول عنه إلا بموافقة أطرافه الثلاثة، الآمر والمستفيد والبنك.

يلتزم البنك بالوفاء مباشرة بعد تقديم المستفيد مطالبته بتسييل خطاب الضمان وفق التعليمات الواردة فيه. ولا يجوز للبنك، أن يطالب المستفيد بأي تبرير أو تفسير عن مدى صحة هذه المطالبة وذلك ما لم تكن شروط بعض أنواع الضمانات تفرض عليه ذلك. وليس من واجب البنك إجراء أي فحص أو تحقيق للتأكد من صحة تنفيذ الأمر للالتزامات التعاقدية، ولا يمكنه أن يدفع بأي دفع مستمد من هذه العلاقة مهما كانت.

أما في حالة انقضاء خطاب الضمان بغير وفاء، نجد أن وفاء البنك بالتزامه تجاه المستفيد، قد ينتهي بدون الوفاء بسداد قيمة الخطاب. وذلك في حالات معينة منها، انتهاء المدة المحددة في الخطاب دون تقديم المطالبة بالوفاء، أو تقادم الخطاب، أو استحالة تنفيذ الخطاب إذا لم يكن مشروطا، وأخيرا بالإبراء الصادر من المستفيد إلى الزبون خلال مدة الأجل المحدد في الخطاب.

ينقضي خطاب الضمان إذا انقضى الأجل المحدد دون أن يستعمل المستفيد حقه في المطالبة بمبالغ الخطاب، لأن خطاب الضمان يتضمن تعهدا بدفع مبلغ معين خلال فترة معينة، فإذا لم يطلب المستفيد دفعه خلال الفترة المحددة في الخطاب أصبح البنك في حل من التزامه وبالتالي ينقضي خطاب الضمان. وكذلك ينقضي خطاب الضمان غير محدد المدة بالتقادم، حيث يبدأ سريان التقادم في خطاب الضمان غير محدد المدة وغير المشروط من تاريخ بدأ التزام البنك، أما إذا كان الخطاب غير محدد المدة مشروطا فإن سريان التقادم لا يبدأ إلا من وقت تحقق الشرط، أما إذا تخلف الشرط أو استحال تحققه فإن التزام البنك ينقضي.

وينقضي خطاب الضمان أيضا باستحالة تنفيذ الزبون لالتزاماته نحو المستفيد، شريطة أن تكون هذه الاستحالة راجعة إلى قوة قاهرة، أو ظرف فجائي لا يد للمدين فيه، أو كانت راجعة إلى فعل الدائن نفسه. ويفرق الفقه، بصدد هذه الاستحالة وأثرها على التزام البنك في خطاب الضمان بحسب ما إذا كان هذا الخطاب مشروطا وهذا هو حال خطاب الضمان لدى أول طلب مبرر أو مستندي، أو كان غير مشروط وهو حال خطاب ضمان لدى أول طلب، ففي الحالة الأولى ينقضي خطاب الضمان باستحالة تنفيذ الزبون لالتزامه لأن الشرط المعلق عليه تنفيذ الخطاب يصبح غير ممكن لسبب أجنبي أو بفعل الدائن، أما في الحالة الثانية فلا يتأثر التزام البنك باستحالة التنفيذ سواء كانت راجعة لسبب الأجنبي أو إلى فعل الدائن.

وأيضا ينتهي خطاب الضمان بالإبراء، على أن الإبراء الصادر من المستفيد إلى الزبون على التزام البنك في خطاب الضمان يختلف أثره إذا كان هذا الخطاب مشروطا أو غير مشروط. فإذا كان الخطاب مشروطا في حصول إخلال من الزبون بالتزامه تجاه المستفيد، كان للإبراء أثره على التزام البنك بصدد خطاب الضمان، لأن الشرط يستحيل تحققه بعد حصول الإبراء إذ لا يتصور أن يقع من الزبون إخلال بالتزامه نحو المستفيد بعد أن أبرأه منه ولذلك ينقضي التزام البنك بانقضاء التزام الزبون قبل المستفيد بالإبراء. أما إذا كان الخطاب غير مشروط فلا يكون للإبراء أثر على التزام البنك قبل المستفيد إذ يظل هذا الالتزام قائما ومع ذلك يكون لهذا الإبراء أثر إذا نص فيه على تنازل المستفيد عن حقه في خطاب الضمان. كما يعتبر من الإبراء تسليم المستفيد الخطاب إلى الزبون لإعادته إلى البنك بعد أن قام الزبون بتنفيذ التزامه تجاه المستفيد، بهذا تبرأ ذمة البنك قبل المستفيد وتبرأ ذمة الزبون قبل البنك ويكون من حقه أن يسترد غطاء خطاب الضمان.

كل هذه الإجراءات والخطوات، يجب اتباعها بكل مهنية خاصة من البنك الذي يجب أن يلعب دورا مهنيا مؤتمنا عليه في هذه العلاقة. وكذلك على جميع أطراف خطاب الضمان، التأكد التام من محتوياته لدرجة نافية للجهالة حتي تتم العملية بنجاح وتعود بالفائدة لجميع الأطراف ذات العلاقة.

Email: AWARSAMA-WARSAMALC.COM

إعلانات عُمان المبوبة
Classified
ارسل إعلانك المبوب
إلى جريدتي عُمان Observer على الأرقام التالية:
+968 94501166 , +968 99841230

مفقودات

فقد المواطنون/ ورثة/ قمر وأحمد وعبدالأمير أبناء سلطان بن محمد فاضل وكمال الحاج عبدالرضا سلطان وورثة/ علي بن سلطان بن محمد فاضل سند ملكية ارضهم السكنية رقم ٤٤٣/١٢ بالمربع ٩/أ والكائنة في ولاية بوشر- القرم والبالغة مساحتها ٢٦٨م٢ فعلى من يجده يسلمه لأقرب مركز للشرطة او لأمانة السجل العقاري

فقد المواطنان/ عادل بن أحمد بن قاسم الزدجالي ومحمد بن عبدالله بن محمد البلوشي سند ملكية ارضهما الصناعية رقم ٢١ بالمربع الملدة الصناعي والكائنة في ولاية المصنعة والبالغة مساحتها ١٠٠٠م٢ فعلى من يجده يسلمه لأقرب مركز للشرطة او لأمانة السجل العقاري

فقد المواطن/ خميس بن راشد بن سالم المخيني سند ملكية ارضه رقم ٨٢٩ بالمربع الروبس والكائنة في ولاية جعلان بني بوعلي والبالغة مساحتها ٨٠٦م٢ فعلى من يجده يسلمه لأقرب مركز للشرطة او لأمانة السجل العقاري

فقد المواطن/ أحمد بن سالم بن عبدالله العامري سند ملكية ارضه الزراعية رقم ٣٩٥ بالمربع الغنتق والكائنة في ولاية نزوى والبالغة مساحتها ٣٠٠م٢ فعلى من يجده يسلمه لأقرب مركز للشرطة او لأمانة السجل العقاري

فقد المواطن/ سالم بن سليمان بن محمد الفيروز سند ملكية ارضه الزراعية رقم ٣٢٨/٠١/٠٢٠/٠٤/٣ بالمربع ضيان الجهاور والكائنة في ولاية السويق والبالغة مساحتها ٤١٩٩٩,٩٠م٢ فعلى من يجده يسلمه لأقرب مركز للشرطة او لأمانة السجل العقاري

فقد المواطن/ ناصر بن سيف بن سعيد اليحيائي سند ملكية ارضه السكنية- التجارية رقم ١٧ بالمربع م/٣ والكائنة في ولاية بهلاء والبالغة مساحتها ٩٢٧م٢ فعلى من يجده يسلمه لأقرب مركز للشرطة او لأمانة السجل العقاري

فقد المواطن/ عبدالقادر أحمد عسقلان سند ملكية ارضه السكنية رقم ٧٥ بالمربع ٢٨/أ والكائنة في الخوير والبالغة مساحتها ٤٠٠م٢ فعلى من يجده يسلمه لأقرب مركز للشرطة او لأمانة السجل العقاري

فقدت المواطنة/ سحر بنت عبدالقادر بن أحمد عسقلان سند ملكية ارضها السكنية رقم ٠١٩/٠١/٢٩٦/٠٤/٣ بالمربع السلاحة والكائنة في ولاية بركاء والبالغة مساحتها ٧٤٣م٢ فعلى من يجده يسلمه لأقرب مركز للشرطة او لأمانة السجل العقاري

فقدت المواطنة/ سحر بنت عبدالقادر بن أحمد عسقلان سند ملكية ارضها السكنية رقم ٠١٨/٠١/٢٩٦/٠٤/٣ بالمربع السلاحة والكائنة في ولاية بركاء والبالغة مساحتها ٧٣٣م٢ فعلى من يجده يسلمه لأقرب مركز للشرطة او لأمانة السجل العقاري

فقد المواطن/ ناصر بن محمد بن راشد المشرفي سند ملكية ارضه السكنية رقم ٥٠٩ بالمربع طوى عانشة والكائنة في الكامل والوافي والبالغة مساحتها ٦٤٠م٢ فعلى من يجده يسلمه لأقرب مركز للشرطة او لأمانة السجل العقاري

فقدت المواطنة/ سحر بنت عبدالقادر بن أحمد عسقلان سند ملكية ارضها السكنية رقم ٠١٦/٠١/٢٩٦/٠٤/٣ بالمربع السلاحة والكائنة في ولاية بركاء والبالغة مساحتها ٦٠٠م٢ فعلى من يجده يسلمه لأقرب مركز للشرطة او لأمانة السجل العقاري

فقدت المواطنة/ سحر بنت عبدالقادر بن أحمد عسقلان سند ملكية ارضها السكنية رقم ٠١٦/٠١/٢٩٦/٠٤/٣ بالمربع السلاحة والكائنة في ولاية بركاء والبالغة مساحتها ٦٠٠م٢ فعلى من يجده يسلمه لأقرب مركز للشرطة او لأمانة السجل العقاري

فقدت المواطنة/ سحر بنت عبدالقادر بن أحمد عسقلان سند ملكية ارضها السكنية رقم ٠١٦/٠١/٢٩٦/٠٤/٣ بالمربع السلاحة والكائنة في ولاية بركاء والبالغة مساحتها ٦٠٠م٢ فعلى من يجده يسلمه لأقرب مركز للشرطة او لأمانة السجل العقاري

فقد المواطن/ سهيل بن علي بن سالم غواص سند ملكية ارضه السكنية رقم ٤٤٥ بالمربع (ط) والكائنة في ولاية ثمريت والبالغ مساحتها ٩٠١م٢ فعلى من يجده يسلمه لأقرب مركز للشرطة او لدائرة السجل العقاري بصلالة

فقد المواطن/ علي بن سهيل بن محاد المعشني سند ملكية ارضه السكنية رقم ٥٦ بالمربع (د) والكائنة في ولاية صلالة- السعادة الجنوبية والبالغ مساحتها ٩٢٨م٢ فعلى من يجده يسلمه لأقرب مركز للشرطة او لدائرة السجل العقاري بصلالة

إعلان تخفيض رأس المال

وفقاً لأحكام المادة (١٥٠) من قانون الشركات التجارية تعلن شركة شموخ البادية الحديثة ش.م.م المقيدة بالسجل التجاري رقم ١١٣٣١٠ بأنها بصدد تخفيض رأس ن م ٢٥٠,٠٠٠,٠٠٠ الى ١٠,٠٠٠,٠٠٠ ريال عماني، وكل من له إعتراض على ذلك عليه أن يتقدم بأسباب اعتراضه لأمانة السجل التجاري بوزارة التجارة والصناعة خلال (٣٠) يوما من تاريخه.

إعلان تعديل الشكل القانوني

تعلن شركة ضواحي الدقم للتجارة والمقاولات (توصية) المقيدة بالسجل التجاري بصلالة رقم ١١٤٧٨٧ انها بصدد تعديل شكلها القانوني من (شركة توصية) إلى (شركة الشخص الواحد) وفقا للمادة رقم (٣١) من قانون الشركات التجارية ٢٠١٩/١٨م، وعلى كل من له اعتراض على ذلك عليه ان يتقدم بأسباب اعتراضه للمديرية العامة للتجارة والصناعة بمحافظة ظفار وذلك خلال مدة (٣٠) يوما من تاريخ نشر هذا الإعلان.

تعلن شركة ناصر وسليمان للتجارة والمقاولات (توصية) المقيدة بالسجل التجاري بصلالة رقم ١٠٠٤٦٤٨ انها بصدد تعديل شكلها القانوني من (شركة تضامنية) إلى (شركة الشخص الواحد) وفقا للمادة رقم (٣١) من قانون الشركات التجارية ٢٠١٩/١٨م، وعلى كل من له اعتراض على ذلك عليه ان يتقدم بأسباب اعتراضه للمديرية العامة للتجارة والصناعة بمحافظة ظفار وذلك خلال مدة (٣٠) يوما من تاريخ نشر هذا الإعلان.

إعلان عن إندماج

تعلن (خط صحار المميز ش.م.م) بالقيد رقم (١١٤٤٩٦٨) و(القوس المعماري للتجارة والمقاولات تضامنية) بالقيد رقم (١٣٤٣١١) انه بصدد الحل والاندماج عن طريق الضم إلى (صحار الهندسية للخدمات المتكاملة ش.م.م) المسجلة بالقيد رقم (١٢٢١٤١٣) وذلك بموجب قرارات الشركاء المؤرخة في ٢٠٢٠/٩/٢٥م والاتفاق الجاري بين الشركات، كما تعلن الشركة الدامجة برفع رأس المال من (١٠٠٠٠٠ ر.ع) مائة ألف ريال عماني إلى (١٥٠٠٠٠ ر.ع) مائة وخمسون الف ريال عماني بزيادة (٥٠٠٠٠ ر.ع) خمسون ألف ريال عماني وكل من له اعتراض على هذا الاندماج عليه أن يتقدم باعتراضه مشفوعا بالمستندات المؤيدة لذلك على العنوان التالي: ص.ب:١٤٩٩ الرمز البريدي:٣١١ ولاية صحار هاتف: ٩٢٤٤٤٤٦٤ تودع صورة منه لأمانة السجل التجاري بوزارة التجارة والصناعة خلال ثلاثة أشهر من تاريخ نشر هذا الإعلان بعد إشهار الإندماج في السجل التجاري لدائن الشركات المندمجة خلال الميعاد المذكور المعارضة في الإندماج لدى الشركات بكتاب سجل طبقا لأحكام قانون الشركات التجاري رقم ٧٤/٤ وتعديلاته.

للايجار

للايجار شقة
مكونة من مجلس و٣ غرف ومطبخ و٣ دورات مياه بالغبرة الشمالية على شارع ١٨ نوفمبر للتواصل/ ٩٩٤٢٣٨٨٠

للايجار غرفة واحدة
تبدأ من ٨٠ ريالا إلى ١٢٠ ريالا (مع الملحقات غرفتان تبدأ من ١٣٠ ريالا إلى ١٥٠ ريالا وتشمل الخدمات التالية:
١- أسعارنا جيدة وفي متناول الجميع وشاملة فواتير (الكهرباء+ المياه+ الصرف الصحي).
٢- خدمة الكهربائي + السباك (مجانا على مدار ٢٤ ساعة).
٣- تصليح واستبدال لأي أعطال من مواد أو أدوات داخل العقار (الصيانة الشاملة) مجانا.
٤- تنظيف الموقع صباحا ومساء مجانا.
٥- العقار مراقب بأحدث تقنيات الكاميرا.
٦- يوجد مشرفون عمانيون متواجدون بالموقع على مدار الساعة.
خدماتنا سر تميزنا فمعنا أحدث ما في سوق العقار.. رضاكم هو نجاحنا.
للتواصل ٩٤٤٥٥٩٩٥-٩٥١٣٧٥٤٠ ٩٩٣٢١٩٤٤ -٩٣٩١٠٧٩ ٢٤٤٢٣٣٨٣
السيب/ وادي اللوامي

إعلانات عقارية

صحم للخدمات العقارية
Saham Real Estate Services
متخصصون في بيع وشراء الأراضي وتثمين الممتلكات وتسويق العقارات
يتوفر لدينا: أراض تجارية وصناعية وزراعية في ولايات صحم وصحار والسويق ونيابة الاشخرة والمضيبي (الجرداء) في مواقع مميزة وواجهات بحرية مباشرة.
أيضًا يوجد لدينا مزرعة بالسويق على الخط البحري قرب الأحياء السكنية الراقية تصلح لاستراحة أو قاعة أعراس بمساحة ٥٠٠٠ متر مربع.
للتواصل: ٩٩٠٨٢٣٣٥

إعلان شراء سيارات

نشتري السيارات المستعملة والمصدومة والسكراب الجديدة والقديمة نقدا للتواصل هاتف: ٩٠٩٠٨٨١٠ ابومحمد

للبيع

للبيع مبنى سكني تجاري
بالغبرة الشمالية من ٩ محلات و١٤ شقة، مبنى تجاري بوشر ٨ محلات و١٢ شقة، مبنى سكني تجاري بالخوير ١٣ محل و٢٣ شقة، مبنى سكني بدارسيت الطويان ٨ شقق، سكني بدارسيت الساحل ١٢ شقة، مبنى سكني تجاري بالموالح ٨ محلات و٣٥ شقة، مبنى سكني تجاري بالمعبيلة بالهيكل مخزن ٦ محلات ١٦ شقة ٩٩٢٤٥٠٨٨

للبيع أرض سكنية
بروي الحمرية ٢٦٠ مترا بها خرائط جاهزة لـ٦ شقق بها حاليا منزل ٥ غرف و٤ دورات مياه السعر ٢٦ر.ع فقط هـ: ٩٩٣١٥٩٨٦

إعلان تعديل الشكل القانوني

استناداً لأحكام المادة ١٣ مكرر ٢ من قانون الشركات ٧٤/٤ وتعديلاته تعلن شركة سهول بدت للمقاولات (توصية) والمقيدة بأمانة السجل التجاري تحت رقم (١٢١٠٣٢١) أنها بصدد تعديل شكلها القانوني من شركة (توصية) إلى (شركة الشخص الواحد) بإسم شركة سهول بدت للمقاولات (توصية) وكل من له إعتراض على ذلك عليه أن يتقدم بأسباب إعتراضه لأمانة السجل التجاري بوزارة التجارة والصناعة بمسقط خلال شهرين من تاريخ نشر هذا الإعلان.

مكتب أبو أسعد الصلتي للتجارة وساطة العقارات بمسقط تسويق بيع شراء الأراضي والعقارات للتواصل/ ٩٩٤٧٠٠٨٩ ٩٢٧٦٩٨١٧

للبيع

للبيع شقق جاهزة بالخوير ٤٢ ٩٥١٢٧٩٧٧

شقق قيد الإنشاء بدارسيت الساحل وبأسعار مغرية للبيع ٩٥١٢٧٩٧٧

للبيع والشراء في المعبيلة نبيع أراضيكم هـ/٩٧٩٢٨٨١٧ ٩٥٤٩٠٨٤٢

للبيع ارض في دارسيت ٦٥٠م٢ بها تصريح شقق بالقرب من المدرسة الهندية بـ٦٨ ألف فقط ٩٥١٢٢٠٨٩

خدمات

نوفر خدمات مكافحة الحشرات
مكافحة جميع انواع الحشرات الطائرة والزاحفة
الصراصير - بق الفراش (الرمة) - مكافحة الافاعي
مكافحة النمل الابيض - مكافحة القوارض
يتوفر لدينا عمال للنظافة وبعقود شهرية وسنوية للافراد
مُثمر للتجارة للتواصل : 98226100

شركة البرج البنفسجي
صيانة التكييف المركزي
١٠ ريالات فقط
هـ/٩٦٠٧٠٢٠٣
هـ/٩٩٧٧٦٥٦٤

إعلان خدمات

شركة كندة العالمية
التنظيف العام، الفحص الجيد، معالجة النمل الابيض، تلميع الرخام وتنظيف السجاد
هـ: ٩٩٠٤٤٠٦٢
حمزة
٢٤٤٧٠٨٩٤
٩٤٣٠٣٠٣٣

الاختيار الكامل للتجارة
مكافحة جميع انواع الحشرات، الصراصير والفئران والعقارب والأفاعي وخدمات تنظيف السجاد
٩٩٤٤٨٨٠٣

تلميع الرخام وبلورته وتنظيف ارضية المباني، تلميع الارضيات والسجاد وغسل الاريكة ومكافحة الآفات ومكافحة النمل الابيض والصيانة والنقل
رقم التواصل: ٩٩٠٠٤٢٧٥

إعلان خدمات

البريق لتنظيف المباني والمنازل والمساجد والمفروشات بأسعار مناسبة للتواصل ٩٥٦٤٣٤٣٢

نقل وفك وتركيب الاثاث في جميع ولايات السلطنة وأسعارنا ترضي الجميع ٩٢٥٥٢٥٢٤

أصداف بوشر
لتنظيف المباني ونقوم بتنظيف المنازل والستائر والكراسي والمفروشات
للاستفسار: ٩٨٥٣٦٠٠٤ ٩٣٣٦٦١٦١ ٩٨٥٣٥٩٠٠

الاتحاد للصيانة والتنظيف
تقدم خدمات مكافحة الآفات ومكافحة عثة الفراش ومكافحة الافاعي ومكافحة النمل الابيض ومكافحة ما قبل وبعد البناء
للتواصل: ٩٣٠٩٨٤٥٠ ٢٤٤٧٢١١٦
فاكس: ٢٤٤٧٢١١٦

إعلان وظائف

وظيفة شاغرة
مطلوب عماني/ عمانية خريج ترجمة أو لديه خبرة ترجمة لا تقل عن خمس سنوات للاتصال/ ٩٧٧٧٠٤٧٧

إعلان خدمات

اتراس العالمية
- مكافحة عامة للحشرات والقوارض (صراصير-بق الفراش-ثعابين-فئران)
-عقود شهرية وسنوية
-معالجة النمل الابيض(الرمة) مع الضمان ٥-١٠ سنوات
- خدمات تنظيف
- تركيب عازل المياه
٩٩٨١٠١٧٣
٢٤٤٩٤٤٠٧

باحث عن عمل

شاب عماني بحاجة ماسة إلى عمل بولاية نزوى بالأجر اليومي أو الشهري لأي وظيفة متاحة كسائق خفيف أو حارس أمن أو عامل للتواصل/ ٩٢٢٦٠٧٦٣

شاب عماني رسام معماري (الاتوكاد) خبرة ١٠ سنوات يبحث عن وظيفة عاجلة ٩٢٨٦٦٢٩٩

مهندس معماري سوري خبرة ١٥ سنة في السعودية وقطر في مجال المقاولات والاستشارات الهندسية للتواصل/ ٩٨٧٦٦٣٢٢

«نجاحي» من بنك مسقط يساهم في عرض وتسويق عدد من المشروعات الصغيرة

أطلق بنك مسقط مبادرة تتيح لزبائن «نجاحي» من المؤسسات الصغيرة عرض وتسويق منتجاتهم عبر منصة «ماركيت إكس» الإلكترونية، التي تعتبر بمثابة سوق رقمي يتيح لأصحاب الأعمال عرض السلع والمنتجات المختلفة وبيعها إلكترونيا بأقل تكلفة وجهد، وبهذه المناسبة تم التوقيع على مذكرة تفاهم بين المؤسستين، هذا ويقدم بنك مسقط هذه الخدمة كدعم لروّاد الأعمال وأصحاب المؤسسات الصغيرة خاصة في هذا الوقت، وكذلك لإيجاد خيارات وحلول بديلة عن تنظيم المعارض والفعاليات التي كان ينظمها البنك سابقاً وفي الوقت نفسه تتماشى مع الظروف الحالية الناتجة عن انتشار فيروس كورونا (كوفيد-١٩) والتي تعتمد حالياً على استثمار الخدمات الإلكترونية لتسويق وبيع المنتجات المختلفة.

ومع ازدياد حدة المنافسة، أصبح تحديد الفرص واغتنامها أمر مهم للشركات الصغيرة والمتوسطة للبقاء والنمو والمنافسة، وكجزء من استراتيجية بنك مسقط لتشجيع رواد الأعمال العمانيين، ستتحمل وحدة البيع بالتجزئة (نجاحي) الرسوم السنوية التي يدفعها البائعون إلى منصة «ماركيت إكس» وكذلك جزءا من عمولة المبيعات التي يدفعها البائعون، ومن خلال هذه المبادرة سيحصل ٥٠ زبوناً من (نجاحي) على الدعم المجاني لعرض منتجاتهم في المنصة.

هذا ومن خلال سوق «ماركيت إكس» الإلكتروني يمكن لأصحاب المشاريع الصغيرة والمتوسطة والناشئة، عرض مختلف المنتجات والسلع وتسويقها رقمياً ، ومن بين المنتجات التي يمكن عرضها عبر المنصة والتطبيق الخاص بالسوق، الأجهزة الإلكترونية كالحواسيب والهواتف النقالة والألعاب، بالإضافة إلى المستلزمات المنزلية المختلفة، ومنتجات الصحة والجمال والأزياء والتي ستتوفر بأسعار تنافسية، ومن أهم المميزات التي ستساعد أصحاب المشاريع الصغيرة والمتوسطة هي قدرة عرضهم لهذه السلع لأكبر شريحة من الجمهور العام نظراً للعدد الكبير من الزوار المتابعين لهذا السوق الإلكتروني، كذلك كون المنصة متكاملة وتوفر أغلب احتياجات الزبائن من المنتجات المختلفة كما تقدّم المنصة الرقمية الفرصة لأكثر من ٢٠٠٠ تاجر عماني لعرض وتسويق منتجاتهم، إضافة الى ذلك ستوفر هذه المنصة الفرصة لزبائن (نجاحي) من بنك مسقط لتسويق منتجاتهم على مستوى السلطنة وخارجها.

وحول الخدمات المقدمة عبر منصة «ماركيت إكس» الإلكترونية، قال عبدالله بن حمود الجفيلي، مدير أول وحدة مؤسسات البيع بالتجزئة (نجاحي)، يسرنا ويسعدنا أن نقف مع زبائننا من أصحاب الأعمال والمشاريع الصغيرة والمتوسطة، واليوم ولله الحمد وبعد البحث عن أفضل الطرق لتسويق منتجاتهم، أصبح التوجه إلى التسويق الرقمي هو المفتاح لنجاح أغلب المشاريع في هذه الأوقات، ومع هذه المنصة الإلكترونية يمكن لزبائننا التسويق لأنفسهم ومنتجاتهم لما تتيحه من مميزات وتسهيلات ودون تكلّف أدنى خسائر مادية، مشيراً إلى دور قطاع المشاريع والأعمال الصغيرة والمتوسطة والناشئة في رفد الاقتصاد الوطني وبما يحقق رؤية الحكومة في النهوض بأصحاب ورواد الأعمال، ومن هذا المنطلق كان لا بد من إيجاد البديل المناسب لضمان استمرارية أعمال هذه الفئة المهمة في المجتمع لتحقيق مزيد من النجاحات والإنجازات، مقدماً الجفيلي الشكر والتقدير لإدارة منصة «ماركيت إكس» على تعاونهم وجهودهم في التسويق والترويج لروّاد الأعمال وأصحاب الشركات الصغيرة متمنياً لزبائن (نجاحي) التوفيق والاستفادة من هذه المنصة لتحقيق نمو وتقدم في أعمالهم المختلفة.

ومن جانبه أعرب خالد بن أحمد الحوسني، المؤسس والرئيس التنفيذي لمنصة «ماركيت إكس»، عن سعادته بالشراكة مع بنك مسقط، والتي تصب في صالح مساندة أصحاب المشروعات الصغيرة والمتوسطة على تسويق منتجاتهم، وشهد قطاع التسويق الإلكتروني تزايداً مطرداً في عدد المستهلكين نتيجة للإجراءات الاحترازية المرادفة لانتشار وباء كوفيد ١٩، وأكد الحوسني على أهمية هذه الاتفاقية مع بنك مسقط، مشيراً إلى أنها فرصة لزيادة شريحة الزبائن لشراء المنتجات من خلال المنصة الإلكترونية.

وستساهم هذه الخطوة من بنك مسقط في استمرار النجاحات التي تحققها المعارض والفعاليات التي ينظمها البنك لدعم رواد واصحاب المؤسسات الصغيرة، كما ستساهم هذه المبادرة في تحقيق التكامل مع المبادرات الأخرى التي يقوم بها البنك لتعزيز نمو وتطوير قطاع المشروعات الناشئة والصغيرة والمتوسطة، وباعتباره البنك الرائد في السلطنة يسعى دائماً إلى تقديم الدعم للمشاريع العمانية المختلفة وذلك من خلال وحدة البيع بالتجزئة (نجاحي) والتي تختص بدعم هذه الفئة من الزبائن والتي توفر عددا من التسهيلات الائتمانية بدون ضمانات، إضافةً إلى المبادرات الأخرى التي ينفذها البنك كبرنامج الوثبة وغيرها من البرامج المستدامة.

أوكتال تحصل على شهادة اعتماد الآيزو الدولية ISO ٤٥٠٠١

حصلت أوكتال، الشركة الرائدة في تصنيع مواد التعبئة والتغليف بالسلطنة، على شهادة اعتماد الآيزو الدولية ISO ٤٥٠٠١ لموقعها الرئيس في صلالة. ومن خلال تطبيقها لأحدث نظام لإدارة السلامة، تخطو الشركة خطوة كبيرة في مسيرتها تظهر جليًا التزامها التام بتطبيق منهج استباقي يضمن الصحة المهنية والسلامة لجميع موظفيها.

وتُعد هذه الشهادة هي الأحدث في قائمة الاعتمادات الدولية التي حصلت عليها الشركة والتي تؤكد على أنها مثال يحتذى به في الصحة والسلامة، وتعزز كذلك من جهودها للحدّ من التأثيرات البيئية لعملياتها الصناعية المختلفة.

وقال روبرت خوري، مدير الموقع -التصنيع وسلسلة التوريد في أوكتال: «ندرك أهمية وضع مبادئ راسخة وممارسات مميزة لجميع أعمالنا فنحن نهدف إلى أن نكون مثالًا يحتذى به في تجنب وقوع حوادث العمل وكذلك في توفير بيئة عمل صحية وآمنة. فحصولنا على شهادة اعتماد الآيزو ISO ٤٥٠٠١ يُؤكد التزامنا بسلامة الموقع والموظفين بما يتماشى مع استراتيجيتنا لتقليل المخاطر كعملية مرتبطة بعملياتنا بدلًا من مجرد معيار ينم اتباعه، بالإضافة إلى ذلك، تدل هذه الشهادة على أهمية تضافر جهود فريقنا ومقاولينا لضمان توفير أفضل ظروف ممكنة للعمل، وهذه هي الأشياء التي نسعى جاهدين لتعزيزها لكي نحافظ على التزامنا بأعلى المعايير الدولية ونرسخ مكانتنا كمؤسسة يتطلع الأفراد إلى أن يكونوا جزءًا لا يتجزأ منها».

وتُعد المنظمة الدولية للمعايير (ISO) إحدى المنظمات المستقلة الدولية غير الحكومية والتي تهدف إلى تطوير المعايير الملكية والصناعية والتجارية في جميع أنحاء العالم. وتضم المنظمة نخبة من الخبراء يقومون بمشاركة المعارف وتطوير العمل التطوعي والمعايير الدولية ذات الصلة بالأسواق بهدف دعم الابتكار وتوفير حلول للتحديات العالمية المختلفة.

وتعد أوكتال شركة رائدة عالميًا في مجال التعبئة والتغليف وطالما تلتزم بتطبيق أعلى المعايير الدولية في كل مرحلة من مراحل التصنيع والإنتاج.

وقد حصلت الشركة على العديد من شهادات الاعتماد الدولية على مدار الأعوام الماضية نظير اتباعها لأفضل السياسات التشغيلية ومقاييس الصحة والسلامة والأمان.

وتضم قائمة شهادات الاعتماد كلًا من شهادة الاعتماد في المتطلبات العامة لكفاءة مختبرات الفحص والمعايرة (آيزو/أي إي سي ١٧٠٢٥) نظير مرافقها البحثية عالمية المستوى، وشهادة اعتماد الآيزو (ISO ٩٠٠١) لتميزها في الجودة، فضلًا عن شهادة الآيزو (ISO ١٤٠٠١) لمعيار نظام الإدارة البيئية.

النهضة للخدمات تعزز قدرة المؤسسات على تبني أفضل ممارسات السلامة في بيئة العمل

ساهمت «النهضة للخدمات»، الشركة العمانية الرائدة في مجال الخدمات وإدارة المرافق، في مساعدة المؤسسات وتعريفها بأفضل الممارسات فيما يتعلق بالصحة والسلامة في أماكن العمل للوقاية من انتشار جائحة كورونا (كوفيد ١٩). وذلك تزامنًا مع عودة المؤسسات إلى عملها الطبيعي وترحيبها بموظفيها لممارسة وظائفهم من مواقع عملهم المعتادة.

ودشنت الشركة حملة بعنوان العودة إلى العمل تشجيعا منها لقيادات الأعمال في مختلف القطاعات على التعامل السليم في بيئة العمل، وتضمنت الحملة دليلاً إرشادياً بأفضل الممارسات في هذا الجانب، وأتاحت منه نسخة إلكترونية قابلة للتنزيل في موقعها الإلكتروني وعبر حساباتها في منصات التواصل الاجتماعي المختلفة خلال شهري أغسطس وسبتمبر الماضيين، وهي الفترة التي تزامنت مع استعداد مختلف الشركات والأعمال للعودة إلى العمل من داخل مقارها.

وقال عادل بهوان، الرئيس التنفيذي للعمليات في شركة النهضة للخدمات: «لقد غيرت جائحة كورونا (كوفيد ١٩) من الطريقة التي تعمل بها مختلف المؤسسات والشركات على مستوى العالم. فبعد أن أصبح العمل من المنزل، أو العمل عن بعد عموما، وعقد الاجتماعات افتراضيا هو الشكل «الطبيعي» الجديد للعمل، كان لزاما على الشركات والمؤسسات بناء إطار عمل قوي لتوجيه عملية عودة الموظفين لممارسة العمل من داخل مقار العمل بكل أمان وسلامة. فبفضل جهود فرق الموارد البشرية، والجودة والصحة والسلامة والبيئة، وفريق جاهزية الأعمال بالنهضة للخدمات، تمكنا من تقديم نظرة عمومية إلى جانب التوجيهات التفصيلية للمؤسسات بما يساعدهم على صياغة استراتيجية فاعلة لعودة موظفيهم إلى العمل بأمان».

وقد استقطبت الحملة التي أطلقتها الشركة عبر قنوات التواصل الاجتماعي الخاصة والقنوات الإلكترونية الأخرى بالسلطنة تفاعلاً كبيراً، حيث عُرض المحتوى أكثر من ٨٠٠ ألف مرة إضافةً إلى اطّلاع أكثر من ٣٥٠٠ مستخدم على الدليل الإرشادي.

وأضاف عادل بهوان: «نحن فخورون بهذا المستوى العالي من الالتزام من جانب قادة الأعمال في السلطنة بتفعيل أفضل الممارسات في بيئة العمل. فالحفاظ على سلامة الجميع باتباع الممارسات التي أرستها وزارة الصحة واللجنة العليا المكلفة ببحث آلية التعامل مع التطورات الناتجة عن انتشار فيروس كورونا (كوفيد ١٩) هو مسؤولية جماعية، وعلى كل واحد فينا أن يجعلها على رأس أولوياته. وهذا هو السبيل الأمثل لنظهر تضامننا ودعمنا لأبطال خط الدفاع الأول ضد هذه الجائحة».

العز الإسلامي يجري سحوبات نقدية حصرية بمناسبة العيد الوطني الـ ٥٠

أعلن بنك العز الإسلامي عن إجراء سحوبات خاصة على حساب التوفير للجوائز بشرى لـ ٥٠ فائزا محظوظين بتاريخ ١٨ نوفمبر ٢٠٢٠، حيث سيحصل كل فائز على مبلغ ١٠٠٠ ريال عماني . وذلك إيمانا بتلبية رغبات مختلف شرائح المجتمع من منتجات وخدمات متوافقة مع أحكام ومبادئ الشريعة الإسلامية وبمناسبة العيد الوطني الخمسين

ويستند حساب التوفير بشرى للجوائز إلى مبدأ المضاربة حيث يقوم البنك باستثمار الأموال المودعة في أنشطة استثمارية وتقديم تمويلات متوافقة مع أحكام ومبادئ الشريعة الإسلامية لتحقيق أفضل العوائد الممكنة للزبائن . وبالإضافة إلى الأرباح المتوقعة، يمنح حساب بشرى الزبائن فرصة الفوز بجوائز نقدية كهبة من أموال المساهمين. وقد استطاع بنك العز الإسلامي خلال السنوات السبع الماضية الإحاطة بمتطلبات سوق الصيرفة المحليّة في سلطنة عُمان، واستحداث وتطوير منتجات تلبّي احتياجات الأفراد والشركات التجارية على الوجه الأكمل مع الاستعداد لتقديم خدمة زبائن مميّزة وفريدة الأمر الذي قاده إلى أن يكون أحد البنوك الرائدة على مستوى الصيرفة الإسلامية .

ومن المتوقّع أن تشهد الصيرفة الإسلامية في سلطنة عُمان نمواً مطرداً خلال الحقبة القادمة، مما عزّز من مساعي بنك العزّ الإسلامي لتقديم الحلول المصرفية المتوافقة مع أحكام ومبادئ الشريعة الإسلامية سواءً للأفراد، أو للشركات والمؤسسات التجارية على المستوى المحلّي والإقليمي. كما سيوفّر البنك منتجات وخدمات مخصّصة للمؤسسات الصغيرة والمتوسّطة تهدف للإسهام في نموها واستيفاء مختلف احتياجاتها.

نيكسن تاير ومانشستر سيتي يجددان شراكتهما للمرة الثالثة

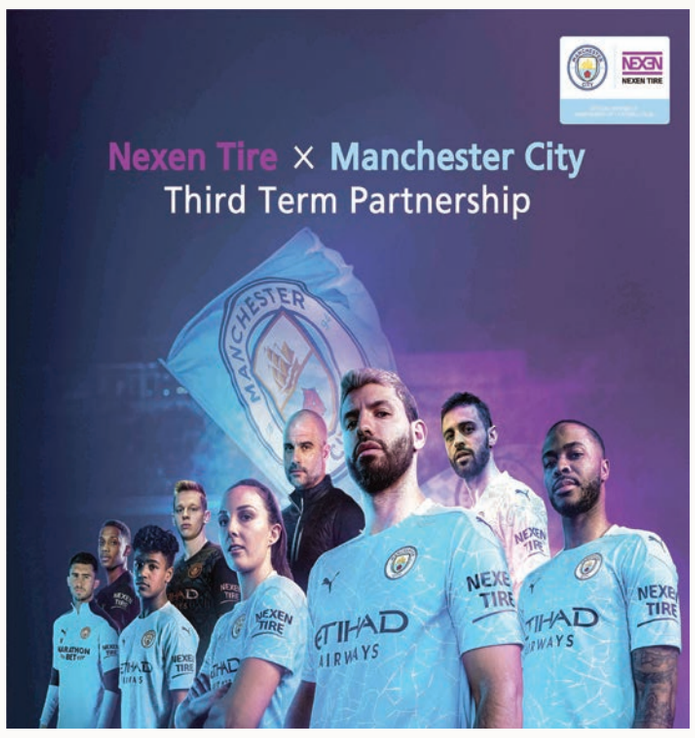

أعلنت إطارات نيكسن ، الشركة العالمية الرائدة في تصنيع الإطارات ، عن تجديد شراكتها مع نادي مانشستر سيتي لكرة القدم.

ومن المتوقع أن تعمل هذه الشراكة على تعزيز فرص العلامات التجارية المشتركة والشراكات الإعلامية والتسويقية لكلا الطرفين. وتدعم إطارات نيكسن مانشستر سيتي منذ عام ٢٠١٥ وأصبحت أول شريك رسمي للكم في ٢٠١٧ ، وهو الإعلان الأول من نوعه في الدوري الإنجليزي الممتاز.

وكجزء من الاتفاقية ، سيستمر ظهور شعار إطارات نيكسن على الكم الأيسر من قمصان اللعب وسيتوسع ليشمل جميع فرق ومسابقات السيتي المتاحة. وسيشمل ذلك مجموعة لعب للرجال والإناث ، وأطقم تدريب للرجال ، ومجموعة الايت ديفولوبمنت ولاعبي إي سبورت.

وعلى مدار هذه الشراكة الاستراتيجية ، حقق الطرفان نجاحًا ونموًا كبيرين توج خلالها مانشستر سيتي بطلاً للدوري الممتاز مرتين ، وأكملت إطارات نيكسن أربع شركات عالمية للبحث والتطوير وشبكات الإنتاج مما أتاح للشركة تحقيق استراتيجيتها التوسعية العالمية. ومن خلال التعاون مع مانشستر سيتي ، وسعت إطارات نيكسن أيضًا لإحداث تأثير ملموس على حياة الشباب من خلال مبادرات كرة القدم للشباب مثل مؤسسة سيتي فوتبول فاونديشن وكأس نكسين مانشستر سيتي. ستطلق الشركة أيضًا شراكات جديدة في البرنامج ، بما في ذلك مع كأس دالاس وبرنامج سفير الكلية لعشاق كرة القدم الشباب في الولايات المتحدة.

وقال ترافيس كانغ ، الرئيس التنفيذي العالمي لشركة إطارات نيكسن : «لقد دخلنا في شراكة مع مانشستر سيتي لأول مرة في عام ٢٠١٥ بعد أن رأينا الإمكانات الهائلة للنادي والعديد من الفرص المستقبلية». «على مدى السنوات الخمس الماضية ، نمت علاقتنا من قوة إلى قوة ، وتمكنا أيضًا من تعزيز وجودنا في السوق العالمية. سنستخدم امتداد الشراكة هذا لمواصلة بناء التآزر كشريك استراتيجي مع مشاركة قيم شركتنا من خلال إطلاق سلسلة من الحملات الرقمية وبرامج الشباب المثيرة ».

وقال فيران سوريانو ، الرئيس التنفيذي لسيتي: «حقق مانشستر سيتي العديد من الإنجازات إلى جانب إطارات نيكسن ، وبعد أن أصبح أول ناد في الدوري الإنجليزي الممتاز يطلق شريكًا في الأكمام ، سررنا بالاحتفال بعد ذلك بألقاب الدوري الإنجليزي الممتاز مع إطارات نيكسن على سواعدنا». مجموعة كرة القدم. «لقد أعجبنا بطموح إطارات نيكسن لإنشاء حملات محتوى رقمي مثيرة ، بالإضافة إلى مشاركة شغف السيتي لتزويد الشباب في جميع أنحاء العالم بفرص لممارسة الرياضة التي يحبونها. نمت إطارات نيكسن معنا لتصبح جزءًا من نسيج مانشستر سيتي ونتطلع إلى دخول الفترة الثالثة من شراكتنا الناجحة ».

وسيشهد هذا التمديد الأخير متعدد السنوات استخدام إطارات نيكسن لمنصة شراكتها مع مانشستر سيتي لتعزيز الوعي بالعلامة التجارية بالإضافة إلى عرض التسويق الرقمي القائم على الأداء في جميع أنحاء العالم.

عُمان

وداعـــا .. أميـــر الإنسانيـــة

الأربعاء ١٢ من صفر ١٤٤٢هـ الموافق ٣٠ من سبتمبر ٢٠٢٠م العدد ١٤٣٦٥

Wednesday 30 September 2020 - Edition No 14365

يوم حزين في تاريخ الكويت

أعلن الديوان الأميري في الكويت في بيان مساء أمس الثلاثاء وفاة أمير دولة الكويت الشيخ صباح الأحمد الجابر الصباح عن ٩١ عاما، لتبدأ الكويت حالة حداد على زعيم يعتبر قائدا دبلوماسيا حاذقا وأميرا للإنسانية.

وخيم الحزن على الكويت ودول الخليج العربي الذين عبروا عن عظيم حزنهم على رحيل قائد استثنائي في تاريخ الكويت والمنطقة العربية.

ويحكم الشيخ صباح الكويت منذ عام ٢٠٠٦، ويقود سياستها الخارجية منذ أكثر من ٥٠ عاما. وخليفته هو شقيقه ولي العهد الشيخ نوّاف الأحمد الجابر الصباح. وقال وزير الديوان الأميري الكويتي الشيخ علي الجراح الصباح في بيان بثه تلفزيون الكويت «ببالغ الحزن والأسى ينعي الديوان الأميري إلى الشعب الكويتي والأمتين العربية والإسلامية وشعوب العالم الصديقة وفاة المغفور له بإذن الله تعالى صاحب السمو الشيخ صباح الحمد الجابر الصباح أمير دولة الكويت الذي انتقل إلى جوار ربه...». وظل الشيخ صباح في مستشفى بالولايات المتحدة منذ سفره للعلاج في يوليو بعدما أجريت له في نفس الشهر جراحة بالكويت لأسباب لم يُعلن عنها.

وسعى الشيخ صباح إلى تحقيق توازن في العلاقات مع جيران الكويت الأكبر، موثقا العلاقات مع السعودية وأعاد بناء العلاقات مع العراق للكويت، وحافظ على حوار مفتوح مع إيران. وحاول التوسط في نزاع خليجي جعل الرياض وحلفاءها يقاطعون قطر، وجعل جمع تبرعات للمساعدات الإنسانية في سوريا من أولويات الكويت. وتدفقت التعازي من جميع أنحاء العالم العربي، وأعلنت عدة دول في الخليج والمنطقة على نطاق أوسع فترات حداد.

وقال العاهل الأردني الملك عبد الله على تويتر «فقدنا اليوم أخا كبيرا وزعيما حكيما مُحبّا للأردن سمو الشيخ صباح الأحمد رحمه الله كان قائداً استثنائياً وأميراً للإنسانية والأخلاق، كرّس حياته لخدمة وطنه وأمته ولم يتوان في مساعيه الخيّرة عن بذل كلّ جهد لوحدة الصف العربي، نعزي أنفسنا والشعب الكويتيً الشقيق بهذا المُصاب الجلل».

المسيرة مستمرة

نواف الأحمد الصباح أميرا للكويت

الكويت -عمان- وكالات: نادى مجلس الوزراء الكويتي بسمو الشيخ نواف الأحمد الجابر الصباح أميرًا لدولة الكويت، وذلك عملا بأحكام الدستور والمادة الرابعة من القانون رقم ٤ لسنة ١٩٦٤م في شأن أحكام توارث الإمارة.

جاء ذلك في بيان أصدره مجلس الوزراء عقب اجتماعه الاستثنائي مساء أمس في قصر السيف برئاسة سمو الشيخ صباح خالد الحمد الصباح رئيس مجلس الوزراء وتلاه نائب رئيس مجلس الوزراء ووزير الداخلية ووزير الدولة لشؤون مجلس الوزراء أنس الصالح.

وكان الديوان الأميري الكويتي أعلن أمس وفاة سمو الشيخ صباح الأحمد الجابر الصباح الذي انتقل أمس إلى جوار ربه عن عمر ناهز ٩١ عاما.

وذكر رئيس مجلس الأمة الكويتي مرزوق الغانم على تويتر أمس أن سمو أمير الكويت الشيخ نواف الأحمد الجابر الصباح سيؤدي اليمين الدستورية صباح اليوم.

وتولّى سمو الشيخ نواف الأحمد الجابر الصباح عدة مناصب مهمة في الكويت، وسمّي الشيخ نواف (٨٣ عاما) وليا للعهد في ٢٠٠٦، بعد إجماع من أفراد العائلة الحاكمة الذين اختاروه لتولي المنصب، نظرا لشعبيته داخل الأسرة وصورته كسياسي يعمل بعيدا عن الأضواء.

ولعل أبرز أدوار الشيخ نواف في السلطة تمثّل في أنه كان وزيرا للدفاع وقت غزو القوات العراقية لبلاده في العام ١٩٩٠، قبل أن يتولى وزارة الداخلية ومنصب نائب رئيس الوزراء لمكافحة الإرهاب.

ولد الشيخ نواف في العام ١٩٣٧، وهو خامس أبناء الشيخ أحمد الجابر الصباح، الحاكم الراحل الذي قاد الكويت بين عامي ١٩٢١ و١٩٥٠.

تابع دراسته في الكويت.وبدأ مسيرته المهنية قبل نحو نصف قرن حين عيّن حاكما لمحافظة حولي.

وفي ١٩٨٨، تولى وزارة الدفاع، وعيّن بعد ذلك في منصب وزير الشؤون الاجتماعية والعمل، قبل أن يتولى رئاسة الحرس الوطني في العام ١٩٩٤.

وعاد الشيخ نواف للحكومة وزيرا للداخلية سنة ٢٠٠٣، وسمي في العام ذاته نائبا لرئيس الوزراء، إلى أن أصبح وليا للعهد بعد ثلاث سنوات.

ومن المتوقع أن يواصل الشيخ نواف سياسة سلفه القائمة على الوساطة بين الأفرقاء المتنازعين، إذ إن الكويت تجنّبت الانخراط في النزاعات الإقليمية وبقيت تدعو لحلها سلميا.

متانة .. ورسوخ واحترام متبادل

السلطنة والكويت علاقات أخوية ورؤى سياسية متوازنة

كتب - عبدالوهاب بن يحيى الهنائي

ودعت الكويت أميرها بل أمير الإنسانية والقلوب، صاحب السمو الشيخ صباح الأحمد الجابر الصباح - رحمه الله - بعد حياة سياسية حافلة ومسيرة خلد خلالها رمزا للإنسانية وقائدًا محبًا للسلام، رحل الصباح ومقل الكويتيين تذرف الدموع وقلوبهم تلهث بالدعاء لفقيد الإنسانية، ونعى الديوان الأميري يوم أمس الثلاثاء المغفور له بإذن الله صاحب السمو الشيخ صباح الأحمد الجابر الصباح - رحمه الله - عن عمر ٩١ عامًا، وكان -رحمه الله - في رحلة علاج طويلة في العاصمة الأمريكية واشنطن.

ولد الشيخ صباح الأحمد الصباح - رحمه الله - في ١٦ من يونيو لعام ١٩٢٩، في مدينة الجهراء شمال غرب الكويت العاصمة، وهو الأمير الخامس بعد إعلان استقلال دولة الكويت عن المملكة المتحدة في عام ١٩٦١، والأمير الخامس عشر في تاريخ الكويت الحديث.

تلقى الشيخ صباح تعليمه في المدرسة المباركية، وهي أول مدرسة نظامية في تاريخ الكويت، وأنشئت في ديسمبر من عام ١٩١١، وأطلق عليها اسم (المباركية) نسبة إلى الشيخ مبارك الصباح.

في عام ١٩٦٢ عين الأمير صباح الأحمد وزيرا للإعلام في أول تشكيل وزاري في تاريخ الكويت، حيث أسهم الأمير في تطوير ودعم وسائل الإعلام الكويتية المختلفة، وفي عام ١٩٦٣، خلف الأمير صباح، الشيخ صباح السالم في منصب وزير الشؤون الخارجية، كثاني وزير خارجية في تاريخ الكويت، واستمر على رأس الوزارة طيلة أربعة عقود، حيث رسم خلالها مبادئ الدبلوماسية الكويتية، التي اتسمت بالدعوة للسلام والحوار لحل القضايا السياسية بين الدول، وكانت له مشاركات إيجابية كبيرة في حل الكثير من القضايا السياسية الشائكة، إقليميا ودوليا، حيث تكللت الكثير من وساطاته الخارجية بالنجاح، وشهد - رحمه الله - بحضوره الإيجابي العديد من اتفاقيات الصلح والسلام بين الأطراف المتنازعة أو الأخوة الفرقاء، تاركا بصمة إنسانية شهد لها الداني والقاصي في فض النزاعات، مما حدا بالأمم المتحدة إلى تكريمه في التاسع من سبتمبر لعام ٢٠١٤ بلقب «قائد العمل الإنساني»، كما سميت الكويت «مركزا للعمل الإنساني»، وذلك تقديرا للجهود التي بذلها الأمير صباح الأحمد - رحمه الله- خدمة للإنسانية. وفي عام ٢٠٠٣، تولى الأمير صباح منصب رئيس مجلس الوزراء، وكلف بالتشكيل الوزاري الحادي والعشرين، واستمر في المنصب لقرابة الثلاث سنوات، وفي ٢٩ يناير ٢٠٠٦، بويع الأمير صباح الأحمد الصباح أميرا للكويت خلفا لسعد العبدالله السالم الصباح، الذي تنازل عن الحكم بسبب أوضاعه الصحية.

المناصب التي تولاها

دخل الشيخ صباح الأحمد الصباح الحقل السياسي، في سن مبكر، حيث عينه الشيخ عبدالله السالم الصباح -أمير الكويت آنذاك - عضوا في «اللجنة التنفيذية العليا» عام ١٩٥٤، وهو في عمر الخامسة والعشرين، وفي عام ١٩٥٥ عين رئيسًا لدائرة الشؤون الاجتماعية والعمل، ثم عضوًا في الهيئة التنظيمية للمجلس الأعلى في عام ١٩٥٦، وبعد عام أضيفت إليه مهام رئاسة دائرة المطبوعات والنشر. وفي أول تشكيل حكومي في تاريخ الكويت، تقلد الشيخ صباح وزارة الإرشاد والأنباء (الاعلام) بين الفترة من يناير ١٩٦٢ إلى يناير ١٩٦٣، ثم وزيرًا للشؤون الخارجية إضافة إلى وزارة الإعلام في التشكيل الوزاري الثاني لعام ١٩٦٣، ثم وزيرا للشؤون الخارجية في التشكيل الحكومي الثالث عام ١٩٦٤، وظل على رأس الوزارة في الحكومات المتعاقبة حتى عام ١٩٧٨، حيث تقلد إلى جانب الخارجية منصب نائب لرئيس مجلس الوزراء في الحكومة العاشرة (فبراير ١٩٧٨ - فبراير ١٩٨١)، واستمر في تقلد المنصبين حتى التشكيل الوزاري العشرين (فبراير ٢٠٠١ - يوليو ٢٠٠٣). وفي التشكيل الحكومي الحادي والعشرين (يوليو ٢٠٠٣ - يناير ٢٠٠٦)، تولى الأمير الراحل رئاسة مجلس الوزراء، بعد قرار فصل منصب ولاية العهد عن رئاسة الوزراء، وفي ٢٩ يناير لعام ٢٠٠٦، بويع الأمير صباح الأحمد الصباح، أميرًا لدولة الكويت.

العلاقات العمانية الكويتية

تميزت العلاقات العمانية الكويتية، بالمتانة والرسوخ والاحترام المتبادل وجسدتها العلاقات الأخوية بين قيادتي البلدين الشقيقين، منذ العهد السامي لجلالة السلطان الراحل قابوس بن سعيد -طيب الله ثراه - حيث لا يخفى على أحد، الاحترام الكبير الذي كان يكنه السلطان الراحل لصاحب السمو الأمير صباح الأحمد -طيب الله ثراهما - من خلال اللقاءات العديدة التي جمعتهما والزيارات المتبادلة والدعوات الأخوية، ومما يظل في الذاكرة ذلك المشهد الحزين لزيارة سموه الأخيرة لعمان، التي جاءها معزيًا في وفاة صديقه وأخيه السلطان قابوس، وحديثه الأخوي لأخيه صاحب الجلالة السلطان هيثم بن طارق- أبقاه الله -، بأن «السلطان قابوس لم يمت، وانتم موجودون». وتستمد العلاقات بين البلدين الشقيقين متانتها من خلال التقارب الكبير في الرؤى السياسية وكيفية التعاطي مع الأزمات الإقليمية والدولية، حيث رسم القائدان الراحلان خطوطًا عريضة للسياسة الخارجية لبلديهما، من خلال النأي بالنفس عن التدخل في شؤون الآخرين والحياد الإيجابي بما يخص الخلافات الإقليمية والدولية والسعي الدؤوب لحل تلك الخلافات، والعربية منها على وجه الخصوص، حيث لم يألُ القائدان الراحلان جهدا في محاولتهما لرأب الصدع الخليجي، بسبب الأزمة بين بعض الدولة الخليجية ودولة قطر، التي أكملت عامها الثالث، فكان الشيخ صباح الوسيط الذي جاب السماء، ذهابا وعودة، دون كلل أو ملل، للم شمل الأخوة الأشقاء، وإنهاء الخلاف الدائر بينهم، رغم تجاوز عمره التسعين عاما

مبادرات إنسانية

وحول المبادرات الإنسانية لصاحب السمو الشيخ صباح الأحمد الصباح - رحمه الله- لدعم القضايا الإنسانية حول العالم، أوجزت صحيفة القبس الكويتية في عددها الصادر بتاريخ ٢٨ يناير ٢٠١٩، وذلك بمناسبة احتفال الكويت بذكرى الـ١٤ لتولي صاحب السمو - رحمه الله - للحكم، سلسلة المبادرات السخية التي قام بها سموه خلال فترة عهده وحتى عام ٢٠١٨:

٢٠٠٧: أعلن سمو الأمير الراحل في القمة الثالثة لمنظمة البلدان المصدّرة للنفط (أوبك) في نوفمبر ٢٠٠٧ عن تبرّع دولة الكويت بمبلغ ١٥٠ مليون دولار لدعم برنامج يموّل البحوث العلمية المتصلة بالطاقة والبيئة والتغيّر المناخي.

٢٠٠٨: أنشأت دولة الكويت صندوق الحياة الكريمة، وأسهمت بمبلغ قدرة ١٠٠ مليون دولار في رأسمال الصندوق لمواجهة انعكاسات أزمة الغذاء العالمية على الدول الأقل نموًا.

٢٠٠٩: أطلق سموه - رحمه الله - في مؤتمر القمة العربية ـ الذي عُقد في الكويت مطلع ٢٠٠٩ ـ مبادرة دعم وتشجيع المشروعات الصغيرة والمتوسطة الحجم، برأسمال ملياري دولار. وأمر سموه بتقديم مبلغ ٥٠٠ مليون دولار لتفعيل انطلاقة هذه المبادرة. وتبرّع سموه خلال القمة بمبلغ ٣٤ مليون دولار لتغطية احتياجات وكالة غوث اللاجئين الفلسطينيين (الأونروا).

٢٠١٠: خلال مؤتمر المانحين لإعمار شرق السودان، الذي عُقد في الكويت في ديسمبر ٢٠١٠، جرى الإعلان عن مساهمة دولة الكويت بمبلغ ٥٠٠ مليون دولار أميركي لمنطقة شرق السودان، على أن يقدّم المبلغ، من خلال الصندوق الكويتي للتنمية الاقتصادية العربية.

٢٠١١: تبرّع سموه -طيب الله ثراه - بمبلغ مليون دينار كويتي لمشروع رحلة الأمل، التي أسهمت في إبراز وجه الكويت الإنساني.

٢٠١٢: أعلن سموه -رحمه الله - في مؤتمر قمة الاتحاد الأفريقي عن تبرّع دولة الكويت بتكاليف تجهيز المقر الجديد للمفوضية العامة للاتحاد الأفريقي في العاصمة الأثيوبية.

٢٠١٢: أطلق سموه -رحمه الله- مبادرة لتنمية الدول الآسيوية غير العربية الأقل نموًا، عبر برنامج من ملياري دولار، تساهم فيه دولة الكويت بـ٣٠٠ مليون دولار.

٢٠١٣: استضافت الكويت المؤتمر الدولي الأول لمانحي سوريا، وأعلن سموه -رحمه الله - عن مساهمة الكويت بمبلغ ٣٠٠ مليون دولار أمريكي لدعم الوضع الإنساني للشعب السوري الشقيق.

٢٠١٣: أعلن سموه -رحمه الله - في القمة العربية الأفريقية الثالثة عن تقديم قروض ميسّرة للدول الأفريقية بمبلغ مليار دولار على مدى سنوات خمس، كذلك أعلن سموه عن عزم دولة الكويت تخصيص جائزة مالية سنوية بمبلغ مليون دولار، باسم المرحوم الدكتور عبدالرحمن السميط، تختص بالأبحاث التنموية في أفريقيا.

٢٠١٤: تبرّعت دولة الكويت بمبلغ ٥٠٠ مليون دولار أمريكي من القطاعين الحكومي والأهلي لدعم الوضع الإنساني للشعب السوري الشقيق.

٢٠١٤: أعلن سموه -رحمه الله - مضاعفة مساهمة دولة الكويت الطوعية السنوية الثابتة لصندوق الأمم المتحدة المركزي للاستجابة للطوارئ الإنسانية إلى مليون دولار.

٢٠١٥: تبرّعت دولة الكويت بمبلغ ٥٠٠ مليون دولار أمريكي لدعم الوضع الإنساني للشعب السوري الشقيق.

٢٠١٦: أعلن سموه -رحمه الله - في المؤتمر الرابع للمانحين لمساعدة سوريا عن مساهمة الكويت بمبلغ، ٣٠٠ مليون دولار على مدى ثلاث سنوات في دعم الوضع الإنساني للشعب الشقيق.

وأعلن سموه -رحمه الله - عن قيام الأجهزة الاستثمارية في دولة الكويت بتوجيه مبلغ ٤ مليارات دولار أمريكي إلى قطاعات الاقتصاد المصري.

٢٠١٨: أعلن سموه -طيب الله ثراه - أن دولة الكويت ستلتزم تخصيص مليار دولار قروضًا، ومليار دولار للاستثمار في الفرص الاستثمارية في العراق.

صباح الأحمد ..
مهندس السياسة وعميد الدبلوماسية

يعد الشيخ صباح الأحمد الجابر الصباح الحاكم الـ١٥ لدولة الكويت الابن الرابع للشيخ أحمد الجابر الصباح الحاكم العاشر للكويت.

وقد وتوسم فيه والده الفطنة والذكاء منذ صغر سنه، فأدخله المدرسة المباركية ومن ثم أوفده إلى بعض الدول لاسيما الأجنبية منها للدراسة واكتساب الخبرات والمهارات السياسية التي ساعدته في ممارسة العمل بالشأن العام.

وكان الشيخ صباح الأحمد الجابر الصباح يرافق والده في رحلاته الخارجية، الأمر الذي ساعده باكتساب خبرة في المسائل السياسية خلال وقت مبكر، وأعطاه دراية بالدول ومعرفة بالمسؤولين وعدد من الأشخاص البارزين من أفراد شعوب تلك الدول، ما كان ذخيرة له في مستقبل حياته عن سلوك الحكام وتقديرهم للأمور.

بدأ حياته السياسية الأولى وتمرس في العمل العام ولم يكن قد تجاوز الـ٢٥ عاما من عمره عندما تم تعيينه في ١٩ يوليو عام ١٩٥٤ عضوا في اللجنة التنفيذية العليا التي عهد إليها بمهمة تنظيم مصالح ودوائر الحكومة الرئيسية ووضع خطط عملها ومتابعة تنفيذ تلك الخطط.

وفي عام ١٩٥٥ تولى منصب رئيس دائرة الشؤون الاجتماعية والعمل، حيث تولى تنظيم العلاقة بين العمال وأصحاب العمل، كما أولى اهتماما بالفنون وعلى رأسها المسرح، فأنشأ أول مركز لرعاية الفنون الشعبية في الكويت عام ١٩٥٦، ثم في ١٩٥٧ أضيفت إلى مهامه رئاسة دائرة المطبوعات والنشر، إذ عمل على إصدار الجريدة الرسمية للكويت «الكويت اليوم»، وتم إنشاء مطبعة الحكومة لتلبية احتياجاتها من المطبوعات ووقتها تم إصدار مجلة «العربي».

وأبدى أمير الكويت اهتماما بارزا بإحياء التراث العربي وإعادة نشر الكتب والمخطوطات القديمة، وتشكيل لجنة خاصة لمشروع كتابة تاريخ بلاده، وإصدار قانون المطبوعات والنشر الذي كان له دور مميز في تحقيق الصحافة المحلية مكانة مرموقة بين مثيلاتها في الدول العربية. بعد استقلال دولة الكويت عام ١٩٦١ عين الشيخ صباح الأحمد الجابر الصباح عضوا في المجلس التأسيسي الذي عهدت إليه مهمة وضع دستور البلاد، ثم عين في أول تشكيل وزاري عام ١٩٦٢ وزيرا للإرشاد والأنباء، التي تحول اسمها بعد ذلك لوزارة الإعلام، ليكون أول وزير لها في تاريخ الكويت.

وفي ٢٨ يناير ١٩٦٣، وبعد إجراء أول انتخابات تشريعية لاختيار أعضاء مجلس الأمة عين الشيخ صباح الأحمد الجابر الصباح وزيرا للخارجية، لتبدأ مسيرته مع العمل السياسي الخارجي والدبلوماسية التي برع فيها ليستحق عن جدارة لقب مهندس السياسة الخارجية الكويتية وعميد الدبلوماسيين في العالم، بعد أن قضى ٤٠ عاما على رأس تلك الوزارة المهمة قائدا لسفينتها.

وإبان عمله وزيرا للخارجية، رفع الشيخ صباح الأحمد الجابر الصباح علم الكويت فوق مبنى الأمم المتحدة بعد قبولها عضوا فيها في ١١ مايو ١٩٦٣.

وبذل طوال سنوات قيادته لوزارة الخارجية جهدا كبيرا في تعزيز وتنمية علاقات الكويت الخارجية مع مختلف دول العالم، كما قام بالعديد من الوساطات التي أسهمت في حل العديد من الأزمات.

وشهدت البلاد نتيجة ذلك استقرارا في سياستها الخارجية وثباتا اتضحت ثماره في الثاني من أغسطس عام ١٩٩٠ عندما وقف العالم أجمع مناصرا للحق الكويتي في وجه غزو الرئيس العراقي الراحل صدام حسين، والذي أثمر صدور قرار مجلس الأمن رقم ٦٧٨ الذي أجاز استخدام كل الوسائل بما فيها العسكرية لتحرير الكويت.

مسؤوليات عديدة ونظرا إلى ما يتمتع به من فطنة وذكاء وقدرة فائقة على تحمل المسؤولية، فقد أسندت إليه العديد من المناصب، إضافة إلى منصب وزير الخارجية، حيث عين وزيرا للإعلام بالوكالة في الفترة من ٢ فبراير ١٩٧١ وحتى ٣ فبراير ١٩٧٥.

وفي ١٦ فبراير ١٩٧٨ عين نائبا لرئيس مجلس الوزراء الكويتي، ثم في ٤ مارس ١٩٨١ تسلم حقيبة الإعلام بالوكالة، إضافة إلى وزارة الخارجية حتى ٩ فبراير ١٩٨٢.

ويوم ٣ مارس ١٩٨٥ عين نائبا لرئيس مجلس الوزراء وزير الخارجية حتى ١٨ أكتوبر ١٩٩٢ عندما تولى منصب النائب الأول لرئيس مجلس الوزراء ووزير الخارجية.

وأسندت إليه مهمة تشكيل الحكومة الكويتية بالنيابة عن ولي العهد ورئيس مجلس الوزراء آنذاك الأمير الراحل الشيخ سعد العبدالله السالم الصباح بسبب ظروفه الصحية، وذلك يوم ١٤ فبراير ٢٠٠١.

رئاسة الوزراء في ١٣ يوليو ٢٠٠٣، صدر مرسوم أميري بتعيين الشيخ صباح الأحمد الجابر الصباح رئيسا لمجلس الوزراء، ليسجل نجاحا جديدا في قيادة دفة السياسة الداخلية، كما نجح على مدار ٤٠ عاما في قيادة السياسة الخارجية لبلاده.

منذ اللحظات الأولى لتوليه منصب رئاسة الوزراء، حرص الشيخ صباح الأحمد الجابر الصباح على تبني رؤية شاملة وعميقة للتنمية في الكويت تطول مختلف قطاعات الدولة، وعلى رأسها القطاع الاقتصادي، فقام بتشجيع القطاع الخاص وفتح فرص العمل الحر أمام الشباب من خلال دعم المشروعات الصغيرة.

عمان قلّدت الأمير الراحل أرفع الأوسمة

قلّد السلطان قابوس بن سعيد بن تيمور- طيب الله ثراه- أمير الكويت الراحل الشيخ صباح الأحمد بمسقط في زيارة للراحل قام بها للسلطنة في فبراير ٢٠١٧ أرفع الأوسمة العمانية وهو وسام «آل سعيد» تعبيرًا عن عمق العلاقات بين البلدين الشقيقين.

كما أهداه سيفًا عمانيًا عريقًا. وبدوره أهدى أمير الكويت الراحل السلطان قابوس بن سعيد بن تيمور- طيب الله ثراه- نسخة نادرة من كتاب «تحفة الأعيان بسيرة أهل عمان» للإمام نور الدين السالمي. وكان السلطنة قد نظمت احتفالًا شعبيًا مهيبًا في استقبال أمير الكويت الذي حل ضيفا على عمان وسلطانها، عكس ذلك الاحتفال عمق العلاقات بين البلدين وتاريخها الطويل.

إِنَّا لِلَّهِ وَإِنَّا إِلَيْهِ رَاجِعُونَ

« يَا أَيَّتُهَا النَّفْسُ الْمُطْمَئِنَّةُ ارْجِعِي إِلَى رَبِّكِ رَاضِيَةً مَرْضِيَّةً
فَادْخُلِي فِي عِبَادِي وَادْخُلِي جَنَّتِي »

ببالغ الأسى والحزن وبقلوب مؤمنة بقضاء الله وقدره
يتقدم كل من رئيس وأعضاء مجلس الإدارة
وجميع العاملين في شركة الأرجان تاول للاستثمار
بأحر التعازي وصادق المواساة

لأسرة الصباح الكريمة
ولأهل الكويت جميعا
لوفاة المغفور له بأذن الله صاحب السمو
الشيخ/ صباح الأحمد الجابر الصباح
أمير دولة الكويت
تغمد الله الفقيد العزيز بواسع رحمته وألهمنا جميعا الصبر والسلوان

الارجان تاول
ALARGAN TOWELL

أمير الحكمة .. مسيرة حافلة بالعطاء

أفي ٢٩ يناير عام ٢٠٠٦ بايع الكويتيون سمو الشيخ صباح الأحمد -طيب الله ثراه -على السمع والطاعة أميراً للكويت إذ قابلهم سموه الوفاء بالوفاء والعهد لهم بصون الأمانة والعبور بسفينة الكويت الى برالامان.
واستطاع ربان الكويت قيادة سفينة بلاده الى الاستقراروالثبات مغلباً الحكمة والعقل في اتخاذ القرار والتمسك بثوابت الكويت في وجه التطورات الاقليمية والدولية.
وقد حرص سموالأمير الراحل منذ اللحظات الاولى لتوليه مقاليد الحكم على تأكيد أهمية اللُحمة الوطنية بين ابناء الشعب الكويتي موجهاً الخطاب تلو الآخر في مختلف المناسبات ليؤكد فيها أن أمن الكويت وتكاتف شعبها ووحدتهم الوطنية هي الاساس الراسخ والمبدأ الثابت ،ففي كلمته عقب أداء اليمين الدستورية وعد الشيخ صباح الأحمد رحمه الله الشعب الكويتي بحمل الأمانة وتولي المسؤولية والتأكيد على العمل من أجل الكويت وشعبها، داعيا الجميع إلى العمل من أجل ان تكون الكويت دولة عصرية حديثة مزودة بالعلم والمعرفة يسودها التعاون والإخاء والمحبة ويتمتع أهلها بالمساواة في الحقوق والواجبات مع التشديد على المحافظة على الديمقراطية وحرية الرأي والتعبير.
وناشد سموه المواطنين أن يضعوا مصلحة الوطن قبل مصلحتهم وأن يتجاهلوا منافعهم الذاتية في سبيل منفعة الجميع وأن يحترموا القانون والنظام ويحرصوا على مصلحة الوطن وممتلكاته وانجازاته.
وكان خطاب سمو الأمير الراحل لأبناء شعبه في نوفمبر الماضي تأكيدا جديدا على هذا الأمر،حين قال سموه: «إخواني وأبنائي المواطنين أدعوكم الى الانتباه الى مصلحة وطننا العزيز وصيانة أمنه واستقراره والوقوف صفا واحدا في وجه من يحاول العبث بأمنه وشق وحدته الوطنية»، مؤكدا ثقته التامة بأن أهل الكويت «مدركون لخطورة المرحلة التي تعيشها منطقتنا وما تقتضيه من وعي ويقظة وحرص على وحدة الصف والكلمة وتجسيد المسؤولية الوطنية».

صديق الجميع .. رأب الصدع ولم شمل الأشقاء

سجل منجزات

وقبل الولوج الى سجل منجزات «أمير الحكمة» طيب الله ثراه ينبغي أن نتوقف قليلاً عند مسيرة الأمير الراحل العملية الحافلة.فسيرة سمو الأميرالراحل تزخر بتاريخ حافل من العمل السياسي على مدى عقود. ولد سمو الشيخ صباح الأحمد في ١٦ يونيو عام ١٩٢٩، وهو الحاكم الخامس عشر للكويت والابن الرابع للشيخ أحمد الجابر الصباح طيب الله ثراه الذي توسم لديه الفطنة والذكاء في سن مبكرة فأدخله المدرسة المباركية قبل أن يوفده إلى بعض الدول، لا سيما الأجنبية منها للدراسة واكتساب الخبرات والمهارات السياسية.
وشكل عام ١٩٥٤ بداية دخول سموه العمل في الشأن العام، إذ عين في بادئ الأمر عضواً في اللجنة التنفيذية العليا التي عهد إليها آنذاك مهمة تنظيم مصالح الحكومة ودوائرها الرسمية.
وبعد مرور عام واحد تولي سمو الشيخ الأمير رحمه الله منصب رئيس دائرة الشؤون الاجتماعية والعمل، عمل على تنظيم العلاقة بين العمال وأصحاب العمل، خصوصا في ظل التدفق الخارجي من الدول العربية والأجنبية للعمل في الكويت علاوة على استحداث مراكز التدريب الفني والمهني للشباب ورعاية الطفولة والأمومة والمسنين وذوي الاحتياجات الخاصة وتشجيع قيام الجمعيات النسائية والاهتمام بالرياضة وإنشاء الأندية الرياضية.
وأولى الراحل اهتماماً بالفنون، وعلى رأسها المسرح، إذ أنشأ أول مركز لرعاية الفنون الشعبية في الكويت عام ١٩٥٦.
وفي عام ١٩٥٧ أضيفت الى مهامه رئاسة دائرة المطبوعات والنشر، إذ عمل على إصدار الجريدة الرسمية «الكويت اليوم» وتم إنشاء مطبعة الحكومة لتلبية احتياجاتها من المطبوعات، ووقتها تم إصدار مجلة «العربي».
وحرص سموه على دعم الجهود الهادفة إلى إحياء التراث العربي من خلال إعادة نشر الكتب والمخطوطات القديمة وتشكيل لجنة خاصة لمشروع «كتابة تاريخ الكويت» وإصدار قانون المطبوعات والنشر الذي كان له دور مميز في تحقيق الصحافة الكويتية مكاناً مرموقاً بين مثيلاتها في الدول العربية لما تتصف به من حرية واتزان.

وضع الدستور

وعقب استقلال الكويت عام ١٩٦١ عين المغفور له باذن الله عضواً في المجلس التأسيسي الذي عهدت إليه مهمة وضع دستور الكويت ثم عين في أول تشكيل وزاري عام ١٩٦٢ وزيراً للإرشاد والأنباء. وفي يناير عام ١٩٦٣ وبعد إجراء أول انتخابات تشريعية لاختيار أعضاء مجلس الأمة تم تعيين سموه وزيراً للخارجية لتبدأ بذلك مسيرته في العمل السياسي والدبلوماسي التي برع فيها حتى أصبح عميداً للدبلوماسيين في العالم ومهندساً للسياسة الخارجية الكويتية قاد خلالها بلاده إلى بر الأمان وسط الظروف والمحطات السياسية البارزة للكويت ومنها رفع سموه علم الكويت فوق مبنى الأمم المتحدة بعد قبولها عضواً فيه في ١١ مايو من عام ١٩٦٣.
وسعى الأمير الراحل بدأب إلى لم شمل الأشقاء وحل الخلافات عندما شارك في الستينيات باللقاء الذي نظمته الأحزاب المتنافسة في اليمن مع ممثلي مصر والسعودية لوضع حد للحرب الأهلية اليمنية حيث استأنفت اجتماعاتها في الكويت في أغسطس ١٩٦٦ وعندما تدهورت العلاقات حينها بين اليمنَين (الجنوبي والشمالي) قام سموه بزيارةَ إليهما حينها في أكتوبر ١٩٧٢ والتي أثمرت توقيع اتفاقية سلام بينهما.

وساطات ناجحة

وطوال سنوات قيادة الأمير الراحل لوزارة الخارجية بذل جهداً كبيراً في تعزيز وتنمية علاقات الكويت الخارجية مع مختلف دول العالم خصوصاً الدول الخمس الدائمة العضوية في مجلس الأمن.
وطوال أربعة عقود تمكن صاحب الراحل من قيادة السياسة الخارجية إلى بر الأمان من خلال انتهاجه مبدأ التوازن في التعامل مع القضايا السياسية بأنواعها، فاستطاع بعبقريته السياسية أن يتخطى بالكويت مراحل حرجة في تاريخها.
واتضحت ثمار ثبات وتوازن سياسة الكويت الخارجية في الثاني من أغسطس من عام ١٩٩٠ عندما وقف العالم أجمع مناصراً للحق الكويتي في وجه الغزو العراقي وصدور قرار مجلس الامن رقم ٦٧٨ في ٢٩ نوفمبر من العام ذاته .
ونظراً إلى ما يتمتع به سموه من حنكة وذكاء وقدرة فائقة على تحمل المسؤولية فقد أسند إليه العديد من المناصب إضافة الى منصب وزير الخارجية، إذ عين وزيراً للإعلام بالوكالة في الفترة من ٢ فبراير ١٩٧١ حتى ٣ فبراير ١٩٧٥. وفي ١٦ فبراير ١٩٧٨ عين نائباً لرئيس مجلس الوزراء وزيرا للخارجية وفي ٤ مارس ١٩٨١ تسلم حقيبة الإعلام بالوكالة إضافة إلى وزارة الخارجية حتى ٩ فبراير ١٩٨٢. وفي ٣ مارس ١٩٨٥ عين سموه نائباً لرئيس مجلس الوزراء وزيراً للخارجية حتى ١٨ أكتوبر ١٩٩٢ عندما تولى منصب النائب الأول لرئيس مجلس الوزراء ووزير الخارجية وفي ١٣ يوليو ٢٠٠٣ صدر مرسوم أميري بتعيين سموه رئيساً لمجلس الوزراء.

تأسيس وتطوير الاعلام الكويتي

قام سموالشيخ صباح الأحمد طيب الله ثراه بدور كبير في تأسيس وتطوير الاعلام الكويتي منذ وقت مبكر، فقد تولى رئاسة دائرة المطبوعات والنشر عام ١٩٥٥، وتحققت على يديه إنجازات عديدة، أهمها إصدار الجريدة الرسمية «الكويت اليوم»، وإنشاء مطبعة حكومة الكويت، والإسهام في إحياء التراث العربي بإعادة نشر الكتب والمخطوطات القديمة، وتشكيل لجنة خاصة لمشروع كتابة تاريخ الكويت، وإصدار قانون المطبوعات والنشر.
وحين تولى وزارة الإرشاد والأنباء في مطلع ١٩٦٢، واصل المسيرة، وانطلق البث الرسمي لتلفزيون الكويت في أواخر ذلك العام، ليصبح قبلة المطربين العرب لتسجيل وتصوير أغانيهم. وحين تولى سموه منصب وزير الخارجية، في مطلع ١٩٦٣، كان خير ناطق باسم الكويت ومعبراً عن سياستها ومصالحها. واضافة الى هذا المنصب عين وزيرا للإعلام بالوكالة من ٢ فبراير ١٩٧١ حتى ٣ فبراير ١٩٧٥، وشهدت تلك الفترة تطورات إعلامية، منها انتقال تلفزيون الكويت إلى البث الملون في عام ١٩٧٤. وإضافة إلى منصبه نائباً لرئيس مجلس الوزراء وزيراً للخارجية، عيّن وزيرا للإعلام بالوكالة من أوائل مارس ١٩٨١ حتى ٩ فبراير ١٩٨٢، وواصل الإعلام الكويتي في تلك الفترة مسيرة تطوره على كل المستويات.

رؤية تنموية ونهضة عمرانية

لم تتوقف مسيرة نجاح أمير الكويت الراحل الشيخ صباح الأحمد عند السياسة الخارجية، إذ استمر العطاء والنجاح عند توليه مسؤولية قيادة دفة الحكومة فحرص منذ اللحظات الأولى على تبني رؤية شاملة وعميقة للتنمية في الكويت تشمل مختلف قطاعات الدولة وعلى رأسها القطاع الاقتصادي فقد قام سموه بتشجيع القطاع الخاص وفتح فرص العمل الحر للشباب الذي يضعهم سموه في مقدمة اهتماماته ورعايته من خلال دعم المشروعات الصغيرة. وعلى مدى ١٤ عاماً من ترؤسه الحكومة شهدت الكويت نهضة تنموية عمرانية شاملة تركزت على مجموعة من المشاريع الضخمة أبرزها مدينة «صباح الأحمد البحرية» التي تعد أول مدينة ينفذها القطاع الخاص كاملاً في دلالة واضحة على تشجيع سموه للقطاع الخاص ومنحه دوراً كبيراً في المساهمة في تنمية الكويت وتنشيط عجلة الاقتصاد.
واستمر سمو الأمير رئيساً للحكومة حتى يناير عام ٢٠٠٦ عندما بويع بالإجماع من أعضاء السلطتين التشريعية والتنفيذية في ٢٩ يناير من العام ذاته ليصبح أول أمير منذ عام ١٩٦٥ يؤدي اليمين الدستورية أمام مجلس الأمة.

مسيرة حافلة

وتجسد مسيرة الأمير الراحل الشيخ صباح الأحمد طيب الله ثراه أهم مرحلة في تاريخ الكويت الحديث، وهي مرحلة قيام الدولة وإرساء دعائمها وبناء مؤسساتها وتعزيز أركانها.فالراحل بدأ حياته العملية مع بداية قيام الكويت في منتصف خمسينات القرن الماضي، وكان شاهدا ومعايشا ومشاركا في كل الأحداث والتطورات التي شهدتها الكويت واستطاع رحمه الله والذي التحق بالعمل العام مبكرا أن يحقق نجاحات كبيرة في مختلف المواقع التي عمل بها والملفات التي عُهدت إليه فحمل هموم الوطن وتطلعات أبنائه وطموحاتهم في قلبه؛ وعمل بجد وإخلاص من أجل اعلاء مكانة الكويت وتعزيز تواجدها الإقليمي والدولي.

مشاريع ضخمة

وعلى مدى ١٢ عاما من تولي سمو الأمير مقاليد الحكم شهدت الكويت نهضة تنموية شاملة مرتكزة على مجموعة من المشاريع الضخمة من أبرزها مدينة صباح الأحمد البحرية، التي تعد أول مدينة ينفذها القطاع الخاص كاملا ما يدل على تشجيع سموه على إعطاء القطاع الخاص دورا أكبر في المساهمة في تنمية الكويت وتنشيط عجلة الاقتصاد.
وقامت الحكومة تحت قيادة سموه ووفقا لتوجيهاته بالعديد من المشاريع العملاقة التي ترتبط بمختلف القطاعات الخدمية في الكويت كمشروع مستشفى جابر، وميناء مبارك، وجسر جابر الذي يربط بين الصبية ومدينة الكويت. كما تم تطوير العديد من الطرق الرئيسية وإنشاء شبكة من الجسور ومشروع مصفاة الزور، ومبنى المطار الجديد، واستاد جابر الرياضي، إضافة إلى تنفيذ المدن الإسكانية الجديدة ومن أبرزها مدينة المطلاع السكنية العملاقة. وأبدى أمير الكويت حرصا كبيرا على بناء المجتمع الكويتي من الداخل والحفاظ على وحدته وتماسكه في ظل الأخطار والتقلبات التي تعصف بالمنطقة من حين لآخر، وكان التفجير الإرهابي الذي تعرض له مسجد الإمام الصادق في ٢٦ يونيو ٢٠١٥ أكبر دليل على تلاحم القيادة والشعب في الكويت في مشهد مهيب وقف له العالم إكبارا وتقديرا. فبعد فترة قصيرة من وقوع حادث التفجير الإرهابي الذي أودى بحياة ٢٦ شهيدا وعشرات الجرحى سارع سمو الأمير إلى الحضور شخصيا لموقع الحادث غير عابئ بالأخطار التي قد تحيط به أو تهدد سلامته.

الصعيد الخارجي

أما على الصعيد الخارجي فقد تبوأت الكويت - نتيجة لسياسات الأميرالراحل الشيخ صباح الأحمد طيب الله ثراه ورؤيته الحكيمة القائمة على تولي زمام المبادرات في العمل الخيري الإنساني - مركزا مرموقا بين دول العالم خلال السنوات الـ١٢ الماضية استحقت عليه أن يتم اختيارها من قبل الأمم المتحدة (مركزا للعمل الإنساني) وتسمية سمو الشيخ صباح الأحمد (قائدا للعمل الإنساني).
وحمل سمو الأمير الراحب في قلبه وفكره هموم وقضايا أمته وسعى إلى البحث عن حلول لها، فبدأ برأب الصدع العربي وصولاً إلى التنمية لإعادة بناء الإنسان العربي من المحيط إلى الخليج.
وقاد سموه مشروع المصالحة العربية بين عدد من القادة العرب الأشقاء . فحرص سمو الأمير أيضا على وحدة الكيان الخليجي وعدم المساس بأمن واستقرار أي من دوله،وليست المرة الأولى التي ينجح فيها سموه في رأب الصدع وتهدئة الأجواء بين الأشقاء حيث استطاع لم شمل البيت الخليجي مرة أخرى وتوج ذلك في قمة الدوحة الأخيرة حيث كرم سموه قادة دول مجلس التعاون لدول الخليج العربية في الدوحة بمناسبة منح الأمم المتحدة سموه لقب (قائدا للعمل الإنساني) وتسمية دولة الكويت (مركزا للعمل الإنساني).وإذا كانت الوحدة العربية والخلافات التي تعصف بها هي الهم الذي شغل أمير الكويت الراحل، فإن القضية الفلسطينية هي جوهر هذا الهم إذ كان للكويت في أحلك الظروف موقف تضامني واضح ومشرف مع الفلسطينيين.وترجم سموه طموحات وآمال الأمة العربية في تحقيق التكامل الاقتصادي والتنمية المستدامة للشعوب العربية عبر دعوته الزعماء والقادة العرب لقمة الكويت الاقتصادية والتنموية والاجتماعية العربية التي أقيمت في يناير ٢٠٠٩ في الكويت، وخرجت بقرارات ونتائج مهمة وإيجابية جدا سواء على المستوى السياسي أو الاقتصادي والتنموي، ولاقت ترحيبا وقبولا من قادة الدول العربية وشعوبها.

■ الشيخ صباح الأحمد - رحمه الله - يصور حفيده صباح الأحمد حمد صباح الأحمد أثناء حضوره مأدبة غداء.

١٠٠ مليون جرعة إضافية من اللقاح ضد كوفيد-١٩ للبلدان الفقيرة

منظمة الصحة : العالم وصل إلى «نقطة مؤلمة» بتسجيل نصف مليون وفاة في ٣ أشهر

عواصم وكالات: - أعلن تحالف اللقاحات (غافي) المتعاون مع منظمة الصحة العالمية الثلاثاء تخصيص ١٠٠مليون جرعة إضافية من اللقاح المستقبلي ضد كوفيد-١٩ للبلدان الفقيرة. وفي مطلع أغسطس، أعلن تحالف «غافي» ومؤسسة بيل وميليندا غيتس التعاون مع معهد «سيروم إنستيتيوت أوف إنديا»، أكبر مصنع للقاحات في العالم لناحية عدد الجرعات، لتسليم ١٠٠ مليون جرعة.

وستباع اللقاحات بسعر لا يتعدى ثلاثة دولارات للجرعة الواحدة، مع إمكان الحصول على جرعات أكثر.

وتطور هذا اللقاح مختبرات «أسترازينيكا» السويدية البريطانية و«نوفافاكس» الأميركية، على أن تصنع لاحقا في معهد «سيروم إنستيتيوت أوف إنديا» الذي سيسلمها إلى تحالف أطلقته منظمة الصحة العالمية للحصول على لقاح ضد كوفيد-١٩ باسم «كوفاكس» (كوفيد-١٩ فاكسين غلوبل أكسس).

وسيسمح هذا التعاون للمعهد الهندي بزيادة قدراته الإنتاجية منذ الآن للتمكن من توزيع جرعات اللقاح إلى البلدان المنخفضة أو المتوسطة الدخل فور حصول لقاح أو أكثر على التصاريح اللازمة والموافقة المطلوبة من منظمة الصحة العالمية، في النصف الأول من العام المقبل على أقرب تقدير.

وفي إطار هذا التعاون، سيكون اللقاح المحتمل من «أسترازينيكا» متوافرا في ٦١ بلدا، فيما ذلك المطور من «نوفافاكس» سيصبح متوافرا في البلدان الـ٩٢ المدعومة من آلية «كوفاكس».

وأكد المدير العام لتحالف اللقاحات «غافي» سيث بيركلي أن «أي بلد، سواء كان غنيا أم فقيرا، يجب ألا يُترك في أسفل القائمة في ما يتعلق باللقاحات ضد كوفيد-١٩». كذلك، قال المدير العام لمعهد «سيروم إنستيتيوت أوف إنديا» أدار بوناوالا «في هذه المرحلة، من المهم أن تتحد الحكومات والمؤسسات الصحية والمالية العالمية من القطاعين العام والخاص، للحرص على عدم إقصاء أي طرف».

يرتدي الطلاب أقنعة أثناء سيرهم في أروقة مدرسة يورك سوبربان الثانوية ببنسلفانيا في الولايات المتحدة . رويترز

وآلية «كوفاكس» جزء من الإجراءات العالمية المتخذة من الأمم المتحدة لتسريع النفاذ المنصف إلى أدوات مكافحة كوفيد-١٩. غير أن الأمم المتحدة لم تحصل سوى على ٣ مليارات دولار من أصل ٣٨ مليارا كانت قد طلبتها.

وفي هذا الإطار، تعهدت «أسترازينيكا» في يونيو توزيع ٣٠٠ مليون جرعة لتحالف «غافي»، إضافة إلى الاتفاق الذي جرى التوصل إليه عن طريق المعهد الهندي.

وحددت منظمة الصحة العالمية هدفا لها يقضي بتوفير ملياري جرعة لقاح بحلول نهاية ٢٠٢١، في وقت أودى وباء كوفيد-١٩ بما يزيد عن مليون شخص حول العالم منذ ظهوره للمرة الأولى في الصين نهاية العام الفائت.

الوفيات تجاوزت حاجز المليون

كشف إحصاء لوكالة أنباء عالمية أن وفيات مرض كوفيد-١٩ في مختلف أرجاء العالم تجاوزت حاجز المليون الثلاثاء لتصل بذلك إلى نقطة مؤلمة في الوباء الذي أضر كثيرا بالاقتصاد العالمي وأثقل كاهل الأنظمة الصحية وغيّر الطريقة التي يعيش بها الناس.

وارتفع عدد الوفيات الناجمة عن المرض الذي يسببه فيروس كورونا المستجد هذا العام إلى ضعف عدد من يموتون سنويا بالملاريا وزاد خلال الأسابيع الأخيرة مع تزايد الإصابات في عدد من الدول.

وقال الأمين العام للأمم المتحدة أنطونيو جوتيريش في بيان «وصل عالمنا إلى نقطة مؤلمة».

وأضاف «يجب ألا تغيب عن بالنا أبدا كل روح بشرية. كانوا آباء وأمهات.. زوجات وأزواجا.. إخوة وأخوات.. أصدقاء وزملاء».

وتضاعف عدد وفيات كورونا من نصف مليون في ثلاثة أشهر فقط، وهو معدل وفيات آخذ في التسارع منذ تسجيل أول حالة وفاة بالمرض في الصين في مطلع يناير. ويموت ما يربو على ٥٤٠٠ حول العالم كل ٢٤ ساعة، وفقا لحسابات رويترز بناء على متوسط الوفيات حتى الآن في سبتمبر.

ويعادل هذا نحو ٢٢٦ وفاة في الساعة أو وفاة كل ١٦ ثانية. فخلال مشاهدة مباراة كرة قدم مدتها ٩٠ دقيقة، يموت ٣٤٠ في المتوسط.

الإصابات في ازدياد وتمثل الولايات المتحدة والبرازيل والهند حوالي ٤٥ بالمائة من جميع وفيات كوفيد-١٩ على مستوى العالم.

ورفعت الدول الثلاث تدابير التباعد الاجتماعي في الأسابيع القليلة الماضية.

وقال مايك بنس نائب الرئيس الأمريكي الاثنين «ينبغي على الشعب الأمريكي توقع زيادة الحالات في الأيام المقبلة». وبلغ عدد وفيات كورونا في الولايات المتحدة ٢٠٥١٣٢ حالة والإصابات ٧,١٨ مليون بحلول ساعة متأخرة من مساء الاثنين.

وفيات كورونا أقل من الإجمالي الفعلي

وتمثل الوفيات في أوروبا نحو ٢٥ ٪ من حالات الوفاة بالمرض في العالم. وحذرت منظمة الصحة العالمية من تفش مثير للقلق في غرب أوروبا قبل أسابيع قليلة من موسم الإنفلونزا. كما حذرت منظمة الصحة العالمية من أن الوباء لا يزال بحاجة إلى تدخلات كبيرة للسيطرة عليه وسط زيادة الإصابات في أمريكا اللاتينية، حيث بدأت دول عديدة استئناف الحياة الطبيعية.

من جانبه قال مايك رايان مسؤول بمنظمة الصحة العالمية الاثنين إن العدد الرسمي لوفيات فيروس كورونا على مستوى العالم ربما يكون أقل من الإجمالي الفعلي، مما يشير إلى أنه قد يكون بالفعل أكثر من مليون وفاة.

وأضاف مايك رايان، كبير خبراء الطوارئ بالمنظمة، في إفادة صحفية بجنيف «الأرقام المُبلغ عنها حاليا ربما تمثل تقديرا أقل من الأفراد الذين إما أصيبوا بكوفيد-١٩ أو توفوا بسببه».

ومضى يقول «عندما تحسب أي شيء، لا يمكنك أن تحسبه بشكل مثالي، لكن يمكنني أن أؤكد لكم أن الأرقام الحالية من المحتمل أن تكون أقل من الإجمالي الفعلي لكوفيد».

اكتشاف وباء كوفيد-١٩ في ٣٠ دقيقة

تطوّر شركة صينية «أسرع آلة في العالم» لاختبارات فيروس كورونا وتخطط لغزو أوروبا وأميركا.

في أحد مختبرات بكين، تأخذ عاملة ترتدي معطفا زهري اللون عينة مأخوذة من الجهاز التنفسي لأحد الأشخاص تضيف إليها الكواشف وتضعها في جهاز أبيض وأسود بحجم طابعة.

وهذه الآلة التي أطلق عليها «فلاش ٢٠» بكلفة ٣٠٠ ألف يوان (٣٨ ألف يورو والتي يمكنها التعامل مع ٤ عينات في الوقت نفسه، تكشف وجود فيروس كورونا من عدمه.

تصدر نتيجتها خلال نصف ساعة ويتلقاها الشخص الذي خضع للاختبار مباشرة على هاتفه.

وقالت سابرينا لي مؤسسة شركة «كويوتي» المطورة للجهاز ورئيستها التنفيذية «يمكن استخدام الآلة في المستشفيات في قسم الطوارئ. على سبيل المثال، عندما يتوجّب على جريح الخضوع لعملية جراحية. يمكن بسرعة تحديد إذا ما كان مصابا بالعدوى أم لا».

وأكّدت هذه الطالبة السابقة في الولايات المتحدة البالغة من العمر ٣٨ عاما والتي أسّست شركتها في العام ٢٠٠٩ «إنها في الواقع أسرع آلة في العالم لاكتشاف فيروس كورونا المستجد».

في الصين، تستخدمها سلطات المطار للتحكم بالمسافرين القادمين من الخارج.

كما تستخدمها السلطات الصحية منذ أشهر بهدف اختبار سكان الأحياء الخاضعة للحجر الصحي بسبب كوفيد-١٩.

تؤكد الصين حيث ظهر الوباء للمرة الأولى، أنها نجحت في مواجهة الجائحة من خلال تدابير الحجر الصحي الصارمة ووضع الكمامات ومتابعة المصابين والمخالطين لهم.

لكن الوباء ما زال ينتشر بشكل كبير في أماكن أخرى في العالم. فقد تجاوز عدد الوفيات عتبة المليون الاثنين.

يعد اكتشاف العدوى من بين الطرق الأكثر فعالية للتحكم بالفيروس. وتعتبر فحوص الـ«بي سي آر» الأكثر دقة إلا أن نتائجها تحتاج إلى وقت طويل لتظهر.

لذلك، يتحتم استخدام وسائل أخرى.

«اختبارات ترامب»

أعلن الرئيس الأميركي دونالد ترامب الاثنين توزيع ١٥٠ مليون فحص سريع في الولايات المتحدة للكشف عن الإصابة بفيروس كورونا المستجدّ في غضون ١٥ دقيقة، وهي طريقة مماثلة لاختبارات الحمل وأسرع بكثير من الفحوص المخبرية المستخدمة منذ بداية الوباء وإن كانت أقلّ دقّة منها.

ومنذ شهور يضغط خبراء الصحّة العامّة في الولايات المتّحدة لاستخدام هذا الفحص السريع والرخيص والذي يسمح للمرء بأن يفحص نفسه بنفسه مرات عدّة في الأسبوع، حسب الحاجة، وأن يحصل على النتيجة في غضون دقائق، معتبرين أنّ الفحص المخبري الفائق الدقّة الذي لا تُعرف نتيجته إلا بعد خمسة أو سبعة أيام يصبح عملياً عديم الفائدة لأنّ مرحلة الذروة في انتقال العدوى تكون في العادة قد مرّت والمرض تفشّى.

ومع أنّ هذا الفحص أقلّ دقّة من الفحوصات المخبرية التقليدية «بي سي آر» (تفاعل البلمرة المتسلسل) ما يعني أنّه لن يكتشف عدداً معيّناً من الإصابات، إلا أن هؤلاء الخبراء يؤكّدون أنّه في ما يتعلق بالصحّة العامة، فهو أكثر فاعلية لأنّه يتيح إجراء أعداد مضاعفة من الاختبارات وبالتالي يمكّن في المحصّلة من اكتشاف أعداد أكبر بكثير من الإصابات.

كذلك فإنّ الفحص السريع يوفّر وقتاً ثميناً للغاية بالمقارنة مع الفحص المخبري التقليدي، إذ إنّ قدرة المصاب على نقل العدوى لسواه غالباً ما تكون في أوجها في بداية فترة الإصابة وهي الفترة التي يعتبر فيها عزل المصابين أمراً حاسماً للحدّ من تفشّي الوباء.

ومن حديقة البيت الأبيض قال ترامب وقد وقف إلى جانبه رئيس شركة آبوت التي ابتكرت الفحص إنّ «٥٠ مليون فحص ستذهب لحماية المجتمعات الأكثر ضعفاً».

وأضاف أن الأولوية ستكون لمعلّمي المدارس ودور رعاية المسنّين والجامعات التي تخدم تاريخياً السود والسكان الأصليين.

وكانت شركة آبوت حصلت في نهاية أغسطس بصورة عاجلة على ترخيص بتسويق هذا الفحص، الوحيد من نوعه حتى اليوم في الولايات المتحدة.

وكانت منظمة الصحّة العالمية أعلنت في وقت سابق من نهار الاثنين عزمها تزويد الدول الأكثر فقراً في العالم بـ١٢٠ مليون فحص سريع خلال الأشهر الستّة المقبلة.

وفي الولايات المتّحدة لن يكون الفحص السريع الذي أطلق عليه اسم «بايناكس ناو» متوفّراً في الصيدليات لشرائه من قبل العامّة، بل سيتولّى مهمة إجرائه متخصّصون في القطاع الصحّي أو موظفون مدربون ووفقاً لأولويات يحدّدها حكّام الولايات.

«٥٠٠ ألف اختبار فعال»

ويؤكّد المسؤولون في «كويوتي» أن «فلاش ٢٠» ليست سريعة فحسب بل موثوقة أيضا.

بين فبراير و يوليو، أجرت السلطات الصينية ٥٠٠ ألف اختبار فعال. تبيّن أن نتائجها (سلبية كانت أو إيجابية) متطابقة بنسبة ٩٧ في المائة مع اختبارات «بي سي آر» التقليدية.

وإضافة إلى المصادقة التي حصلت عليها الآلة في الصين، نالت «فلاش ٢٠» مصادقة الاتحاد الأوروبي وأستراليا.

وتأمل الشركة المطورة للجهاز في الحصول على مصادقة الإدارة الأميركية للغذاء والدواء (إف دي إيه) ومنظمة الصحة العالمية.

وفي الوقت نفسه، يتم اختبار آلتين للحصول على المصادقة الطبية في المملكة المتحدة.

وتقول الشركة إن هناك «مفاوضات» أيضا مع جهات فرنسية لشرائها.

لكن هل ستكون البلدان المتطورة مهتمة بمنتج صيني؟ وأوضح زانغ يوبيانغ المسؤول التقني في شركة «كويوتي»، «صحيح أنه من الناحية التكنولوجية الدول الغربية متقدمة أكثر من الدول الآسيوية وخصوصا من الصين».

لكن وباء «سارس» الذي انتشر بين ٢٠٠٣ و٢٠٠٤ أحدث صدمة في البلاد ما أدى إلى «إعادة تنظيم» هذا القطاع الذي حقق تقدما ملحوظا من ناحيتي البحث والتطوير.

وأضاف زانغ «لذلك بمجرد ظهور كوفيد-١٩، تمكّنا من تصوّر هذه الآلة وطرحها في الأسواق بسرعة».

وناهيك بالسرعة والدقة لـ«فلاش ٢٠»، يتمتع هذا الجهاز بسهولة الاستخدام، إذ يمكن لأي كان التحكم به بخلاف الاختبارات التقليدية التي تحتاج إلى أن يقوم بها شخص متخصص.

إلا أن العقبة الوحيدة التي يمكن أن تواجه «كويوتي» هي كمية الإنتاج. فالشركة لا يمكنها إنتاج إلا ٥٠٠ وحدة في الشهر الواحد. لكنها تعمل على مضاعفة هذا العدد بحلول نهاية العام.

نسبة الوفيات المتدنية لدى الأطفال

سجلت الولايات المتحدة رسميا ٢٧٧٢٨٥ إصابة بفيروس كورونا المستجد لدى الأطفال بين سن ٥ أعوام و١٧ منذ مارس، مع ٥١ وفاة، على ما أظهرت دراسة للسلطات الصحية الأميركية هي الأكثر اكتمالا في الموضوع، في وقت تفكر المدارس في إعادة التلامذة إلى الصفوف.

فبين الأول من مارس و١٩ سبتمبر، بلغت نسبة الوفيات المؤكدة بالفيروس لدى الأطفال في سن الدراسة في الولايات المتحدة ٠،٠١٨ ٪، وفق هذه الدراسة التي نشرتها المراكز الأميركية لمراقبة الأمراض والوقاية منها (سي دي سي) الاثنين.

وبما أن عدد الحالات المؤكدة، للأطفال والبالغين على السواء، بعيد جدا عن عدد الإصابات الفعلي في ظل وجود حالات كثيرة من دون خطورة لم يخضع أصحابها لأي اختبارات، فإن الأرقام الجديدة تؤكد أن نسبة الوفيات الفعلية جراء فيروس كورونا متدنية للغاية لدى أفراد هذه الفئة العمرية، مقارنة مع البالغين وبالأخص مع المسنين.

وفي تحليل آخر نشرته على موقعها الإلكتروني في العاشر من سبتمبر، اعتبرت مراكز «سي دي سي» أنه وبحسب السيناريو الأكثر ترجيحا، كانت نسبة الوفيات من الإصابات المؤكدة تبعا للفئة العمرية ٠،٠٠٣ ٪ (٠-١٩ سنة)، و٠،٠٢ ٪ (٢٠-٤٩ سنة) و٠،٥ ٪ (٥٠-٦٩ عاما) و٥،٤ ٪ (٧٠ عاما وما فوق).

ولدى الأطفال، يُسجل فارق لافت بين الأشخاص فوق ١١ عاما ومن هم دون هذه السن، بحسب دراسة «سي دي سي». فقد كانت نسبة الإصابات مضاعفة لدى الأطفال بين ١٢ عاما و١٧، مقارنة مع أولئك الذين يراوح عمرهم بين ٥ سنوات و١١.

كذلك يؤكد التحليل أن أفراد الأقليات هم الفئة الأكثر تضررا بالفيروس في البلاد: إذ إن ٤٢ ٪ من الأطفال المصابين كانوا من المتحدرين من أصول أميركية لاتينية، و٣٢ ٪ من البيض و١٧ ٪ من السود.

ومن أصل ٢٧٧ ألف حالة، أُدخل ٣٢٤٠ مصابا إلى المستشفى بينهم ٤٠٤ إلى وحدة العناية الفائقة، مع تسجيل ٥١ وفاة.

وبصورة عامة، أظهرت دراسات عدة في الولايات المتحدة أن الأطفال أقل عرضة للإصابة بأشكال خطيرة من كوفيد-١٩ مقارنة مع البالغين، رغم أنهم ليسوا محصنين تماما.

ويستمر الجدل العلمي لفهم ما إذا كان الصغار يصابون بالدرجة عينها كالبالغين بالمرض أم بدرجة اقل. وخلص تحليل نشرته مجلة «جاما بيدياتريكس» الأسبوع الماضي جمع القائمون عليه بيانات من ٣٢ دراسة في الموضوع، إلى أن الأطفال والمراهقين دون سن العشرين كانوا في الواقع أقل عرضة بنسبة ٤٤ ٪ للإصابة بالمرض. إلا أن التحليل عينه لم يستطع الجزم ما إذا كان الأطفال ينقلون العدوى بالقدر عينه كالبالغين أم بنسبة أقل.

اختبار سريع للكشف عن المستضدات

اختبار سريع ورخيص يكشف احتمال وجود إصابة نشطة بسارس-كوف-2، على الرغم من وجود تساؤلات حول دقته

كيف يعمل؟

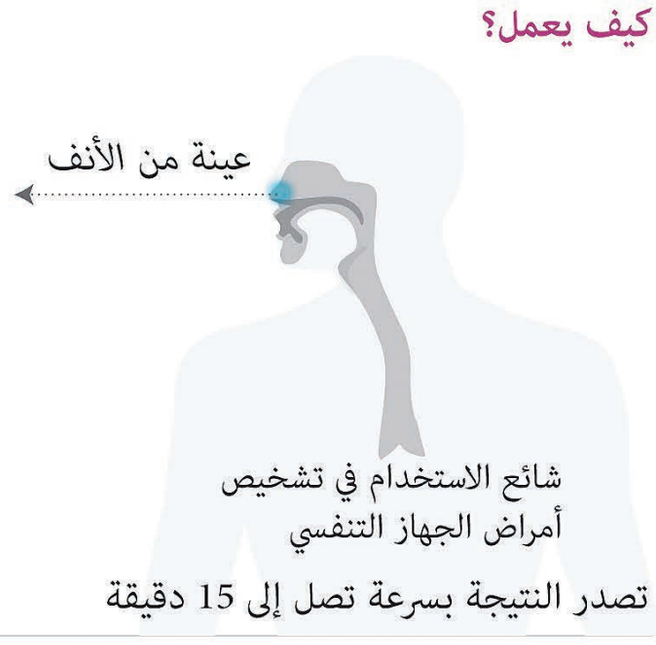

شائع الاستخدام في تشخيص أمراض الجهاز التنفسي

تصدر النتيجة بسرعة تصل إلى 15 دقيقة

اختبار بسيط بالشريط يوفر إجابة ينعم أو لا

تمر العينة فوق خط يكتشف المستضدات ويغير لونها

يعمل بشكل أفضل في المراحل المبكرة مع وجود حمل فيروسي أعلى

ليس دقيقا كالاختبار الجزيئي- يُظهر نتائج سلبية كاذبة بمعدلات أعلى من تلك الجزيئية

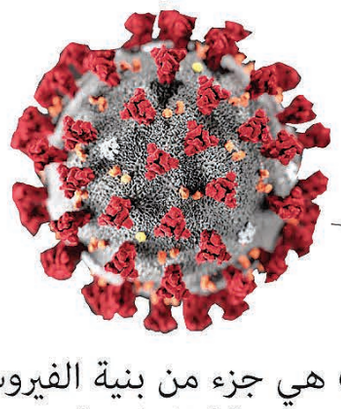

المستضدات هي جزء من بنية الفيروس، مثل بروتينات الشوكة الخارجية

تكمن الصعوبة في تطوير اختبار لفيروس جديد في تحديد **الأجسام المضادة** الصحيحة التي تكتشف **المستضدات** بدقة

لا يجب الخلط بينه وبين:

فحص جزيئي، تفاعل البوليمراز المتسلسل (PCR)

يعمل تفاعل البوليمراز المتسلسل(PCR) على تضخيم أجزاء من الجينوم لإتاحة تحليل الجينات وكشف إصابة حالية

فحص مصلي (للدمّ)

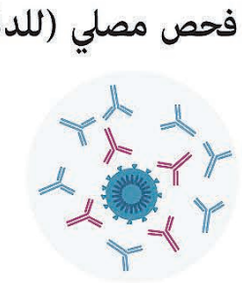

يكشف وجود أجسام مضادة ما يعني أن الشخص تعرض للفيروس في وقت سابق

المصادر: مراكز مكافحة الأمراض والوقاية منها/roche/sciencemag.org

AFP

مجلس الشؤون الادارية للقضاء
المحكمة الإبتدائية بالسويق
أمانة سر المحكمة

إعلان قضائي بطلب التنفيذ

بناء على

الحكم رقم:	الدائرة	ملف التنفيذ :
(٢٠١٨/١٢٠٨/٣٤٣م)	(تنفيذ مدني)	(٢٠٢٠/٩١٠٢/٣١٥)

الحق المطالب به : (حكمت المحكمة اولا: في الدعوى الاصلية بإلزام المدعى عليه الثالث بازالة كافة الاشغالات والتعديلات على ارض المدعي وعدم التعرض له في حدود ملكه بأي شكل من اشكال التعدي والزام المدعى عليه الثالث بالمصاريف ورفض باقي الطلبات . ثانيا: في الدعوى الفرعية بعدم قبولها والزام رافعها بالمصاريف.

أسماء الاطراف	الصفة	الرقم المدني
سعيد بن ناصر بن ذياب الجهوري	طالب التنفيذ	٦١٠٥٤٠٤
محمد بن سعيد بن سليمان السعيدي	منفذ ضده	

ونظرا لتعذر اعلان المنفذ ضده بالطرق العادية ، عليه يعتبر هذا النشر اعلانا له متضمنا تكليفه بالوفاء بما هو مطلوب منه أعلاه خلال سبعة أيام من تاريخ هذا النشر عملا بنص المادتين (١١) و(٣٥٦) من قانون الاجراءات المدنية والتجارية.

أمانة سر المحكمة

مجلس الشؤون الادارية للقضاء
المحكمة الإبتدائية بصحم
أمانة سر المحكمة

إعلان قضائي بطلب التنفيذ

بناء على

الحكم رقم:	الدائرة	ملف التنفيذ :
(٢٠١٩/١٣٠٩/١١٧)	(تنفيذ تجاري)	(٢٠٢٠/٩١٠٣/٢١٤)

الحق المطالب به : إلزامه بسداد مبلغ قدره ٧٦٣٨ ر.ع (سبعة الاف وستمائة وثمانية وثلاثون ريالا عمانيا) والمصاريف .

أسماء الاطراف	الصفة	الرقم المدني
التضامن الاهلية للمشاريع المتحدة	طالب التنفيذ	١٠٨٤٣١٧
سهول مجز الصغرى للتجارة	منفذ ضدها	٣٢٠٧٢٥٠

ونظر لتعذر اعلان المنفذ ضدها بالطرق العادية وعليه يعتبر هذا النشر اعلانا لها متضمنا تكليفها بالوفاء بما هو مطلوب منها أعلاه خلال سبعة أيام من تاريخ هذا النشر عملا بنص المادتين (١١) و(٣٥٦) من قانون الاجراءات المدنية والتجارية.

أمانة سر المحكمة

مجلس الشؤون الادارية للقضاء
المحكمة الابتدائية بمسقط
أمانة سر المحكمة

إعلان حكم

تعلن أمانة سر المحكمة أنه صدر حكم بتاريخ ٢٠٢٠/٤/٥م في الدعوى التجارية رقم ٢٠١٩/١٣٠١/٢٩٩م المقامة من بنك مسقط ، قضى بإلزام المحكوم ضدها / نيكول تيرلابلاشي بسداد مبلغ قدره ٥,٣٢٩,٨٢٠ ر.ع (خمسة آلاف وثلاثمائة وتسعة وعشرون ريالا عمانيا وثمانمائة وعشرون بيسة) عن القرضين محل الدعوى والفائدة بواقع ٤,٥٪ سنويا من تاريخ رفع الدعوى وحتى تمام السداد الفعلي والمصاريف، ومبلغ ١٥٠ ر.ع (مائة وخمسين ريالا عمانيا) اتعابا للمحاماة ورفضت ماعدا ذلك من طلبات .

ولما كان المحكوم ضدها لم تحضر جلسة النطق بالحكم وتعذر إعلانها بالطرق العادية فإن هذا النشر يعتبر إعلانا لها بالحكم طبقا للمادتين (١١، ٢٠٤) من قانون الإجراءات المدنية والتجارية الصادر بالمرسوم السلطاني رقم: ٢٠٠٢/٢٩م وتعديلاته .

أمانة سر المحكمة

مجلس الشؤون الادارية للقضاء
المحكمة الابتدائية بعبري
أمانة سر المحكمة

إعــلان قضــائي

الاسم	صفته	موطنه
جمعة بن سالم بن مسعود سعيد اليعقوبي	مدعٍ	عبري - المرتفع - قرب ادارة التجارة والصناعة - هاتف ٩٥٥٤٥٢٣٤ ٩٩٠٠٣٩١٦
ميساء الوطنية الحديثة	مدعى عليها	مسقط - يونس بن عزيز بن راشد الدرمكي - محافظة مسقط - العذيبة - يعمل في الادارة العامة للجوازات والاقامة - مركز شرطة العذيبة - قسم تأشيرات الاجانب - بالقرب من المطار القديم - مقابل خدمات الامن والسلامة هاتف ٩٤٤٨٠٠٠٥ - ٩٩٣٦٨٠٨٠- ٩٩٦١٥٥٣٣

تعلن أمانة سر المحكمة الابتدائية بعبري أن المدعي /جمعة بن سالم بن مسعود اليعقوبي اقام الدعوى رقم ٢٠٢٠/١٥٠١/٢٣ ضد المدعى عليها ميساء الوطنية الحديثة، للمطالبة بالآتي

١- دفع مبلغ الايجار وقدره ٤٠٠٠ ر.ع (ربعة الاف ريال عماني) المتأخرة عليها.
٢- دفع فواتير الماء والكهرباء المترتبة عليها مع اخلاء العقار.

ونظرا لتعذر إعلان المدعى عليها بالطرق العادية، يعتبر هذا النشر إعلاناً لها بموعد نظر الدعوى في يوم الخميس الموافق ٢٠٢٠/١٠/٨م الساعة (٩:٠٠) بمقر المحكمة الابتدائية بعبري، عملا بالمادة (١١) من قانون الإجراءات المدنية والتجارية الصادر بالمرسوم السلطاني رقم ٢٠٠٢/٢٩م وتعديلاته.

أمانة سر المحكمة

مجلس الشؤون الادارية للقضاء
المحكمة الابتدائية بالسيب
أمانة سر المحكمة

إعلان قضائي

تعلن أمانة سر المحكمة أن/ الشركة العمانية لخدمات التمويل ش.م.ع.ع أقامت الدعوى التجارية رقم: ٢٠٢٠/١٣٠٣/٧٦٧ ضد/ أيمن بن راشد بن حارب البوسعيدي للمطالبة بالآتي: إلزام المدعى عليه بسداد مبلغ قدره ١٧٠٢١ ر.ع (سبعة عشر ألفا وواحد وعشرون ريالا عمانيا) والفائدة بواقع ٧,٥٪ من تاريخ تسجيل الدعوى وحتى تمام السداد والمصاريف.
وحيث تعذر إعلان المدعى عليه بالطرق العادية ، يعتبر هذا النشر اعلانا له بموعد نظر الدعوى في يوم الاربعاء الموافق ٢٠٢٠/١١/٤ في الساعة التاسعة صباحا بمقر المحكمة الكائن في (السيب - بجانب محطة نفط عمان) عملا بالمادة (١١) من قانون الاجراءات المدنية والتجارية الصادر بالمرسوم السلطاني رقم ٢٠٠٢/٢٩م وتعديلاته.

أمانة سر المحكمة

مجلس الشؤون الادارية للقضاء
المحكمة الابتدائية بالسيب
أمانة سر المحكمة

إعلان قضائي

تعلن أمانة سر المحكمة أن/ الشركة العمانية لخدمات التمويل ش.م.ع.ع أقامت الدعوى التجارية رقم: ٢٠٢٠/١٣٠٣/٨٦٢ ضد/ خالد بن علي بن غلوم العجمي للمطالبة بالآتي:
إلزام المدعى عليه بسداد مبلغ قدره ٩٣٣ ر.ع (تسعمائة وثلاثة وثلاثون ريالا عمانيا) والفائدة بواقع ٧,٥٪ من تاريخ تسجيل الدعوى حتى تمام السداد والمصاريف.
وحيث تعذر إعلان المدعى عليه بالطرق العادية ، يعتبر هذا النشر اعلانا له بموعد نظر الدعوى في يوم الاربعاء الموافق ٢٠٢٠/١١/٤ في الساعة التاسعة صباحا بمقر المحكمة الكائن في (السيب - بجانب محطة نفط عمان) عملا بالمادة (١١) من قانون الاجراءات المدنية والتجارية الصادر بالمرسوم السلطاني رقم ٢٠٠٢/٢٩م وتعديلاته.

أمانة سر المحكمة

مجلس الشؤون الادارية للقضاء
المحكمة الابتدائية بمسقط
أمانة سر المحكمة

إعلان حكم

تعلن أمانة سر المحكمة انه صدر حكم بتاريخ ٢٠٢٠/٩/٩م في الدعوى التجارية رقم: (٢٠٢٠/١٣٠١/٧٣٧) المقامة من/ بنك مسقط ش.م.ع.ع قضى بإلزام المحكوم ضده/ ريشاب جوبتا بالآتي:
١- مبلغ قدره ٨,٨٢٢ ر.ع (ثمانية آلاف وثمانمائة واثنان وعشرون ريالا عمانيا) وفائدة قدرها ٥,٥٠٪ عن القرض وفائدة ١٨٪ عن البطاقة الائتمانية من تاريخ رفع الدعوى وحتى تمام السداد الفعلي.
٢- مبلغ قدره ١٠٠ ر.ع (مائة ريال عماني) اتعاب محاماة وبالمصاريف.
ولما كان المحكوم ضده لم يحضر جلسة النطق بالحكم وتعذر اعلانه بالطرق العادية يعتبر هذا النشر اعلانا له بالحكم عملا بالمادتين (١١، ٢٠٤) من قانون الاجراءات المدنية والتجارية الصادر بالرسوم السلطاني رقم ٢٠٠٢/٢٩ وتعديلاته.

أمانة سر المحكمة

مجلس الشؤون الادارية للقضاء
المحكمة الابتدائية بدعلان بني بو علي
أمانة سر المحكمة

إعلان قضائي بطلب التنفيذ

بناء على

الحكم رقم:	الدائرة	ملف التنفيذ :
(٢٠١٩/١٢٠٨/٢١٥)	(تنفيذ مدني)	(٢٠٢٠/٩١٠٢/١٦٨)

الحق المطالب به : حكمت المحكمة بإلزام المدعى عليه بأن يؤدي للمدعي مبلغا قدره ٣٤٠٠ ر.ع (ثلاثة آلاف وأربعمائة ريال) والمصاريف .

أسماء الاطراف	الصفة	الرقم المدني
حمد بن سالم بن حمد عبدالله البلوشي	طالب التنفيذ	٦٥٦١٣٢٤
سعيد بن فائل بن علي الزرعي	منفذ ضده	

ونظرا لتعذر اعلان المنفذ ضده بالطرق العادية وعليه يعتبر هذا النشر إعلانا له متضمنا تكليفه بالوفاء بما هو مطلوب منه أعلاه خلال سبعة أيام من تاريخ هذا النشر عملا بنص المادتين (١١) و(٣٥٦) من قانون الاجراءات المدنية والتجارية.

أمانة سر المحكمة

مجلس الشؤون الادارية للقضاء
المحكمة الابتدائية بالسيب
أمانة سر المحكمة

إعلان حكم لسريان الاستئناف

تعلن أمانة سر المحكمة الابتدائية بالسيب أنه بتاريخ ٢٠٢٠/٩/٢ صدر حكم في الدعوى التجارية رقم: ٢٠٢٠/١٣٠١/٦٧١ لصالح/ ميثاق للصيرفة الاسلامية - بنك مسقط ش.م.ع.ع ضد/ ناهده بنت محمد رضا بن نور محمد البلوشية ، قضى فيها بالآتي: إلزام المدعى عليها بأن تؤدي للمدعي مبلغا قدره ٦٩٦٣/٤٢٤ ر.ع (ستة آلاف وتسعمائة وثلاثة وستون ريالا عمانيا وأربعمائة وأربع وعشرون بيسة) وفائدة قدرها ٤٪ سنويا من تاريخ ٢٠٢٠/٦/٣م وحتى السداد التام واتعاب محاماة ١٠٠ ر.ع (مائة ريال عماني) وإلزامه بالمصاريف.
ولما كان المحكوم ضده أو من ينوب عنه لم يحضر جلسة النطق بالحكم وتعذر إعلانه بالطرق العادية فان هذا يعتبر اعلانا له بالحكم طبقا للمادتين (١١ ، ٢٠٤) من قانون الإجراءات المدنية والتجارية الصادر بالمرسوم السلطاني رقم ٢٠٠٢/٢٩م.

أمانة سر المحكمة

مجلس الشؤون الادارية للقضاء
المحكمة الابتدائية بمسقط
أمانة سر المحكمة

إعلان طلب تنفيذ

تعلن أمانة سر المحكمة ان/ عبدالله بن علي بن محمد العريمي تقدم بطلب التنفيذ - ايجارات رقم: ٢٠١٩/٩١٠٥/٥٧٢٧ لتنفيذ الحكم الصادر في الدعوى التجارية / إيجارات رقم: ٢٠١٩/١٥٠٢/٤٩٨ لالزام المنفذ ضدها/ مؤسسة غزلان للاعمال، بإخلاء العين المؤجرة المبينة بصحيفة الدعوى وتسليمها خالية مما يشغلها ، وبالمصاريف.
ونظرا لتعذر إعلان المنفذ ضدها بالطرق العادية، يعتبر هذا النشر اعلانا لها متضمنا تكليفها بالوفاء بما هو مطلوب منها خلال سبعة أيام من تاريخ هذا النشر، عملا بالمادة (١١) من المرسوم السلطاني رقم ٢٠٠٢/٢٩م بإصدار قانون الاجراءات المدنية والتجارية.

أمانة سر المحكمة

مجلس الشؤون الادارية للقضاء
المحكمة الابتدائية بالعامرات
أمانة سر المحكمة

إعلان حكم

تعلن أمانة سر المحكمة انه صدر حكم بتاريخ ٢٠٢٠/٣/١٥م في الدعوى التجارية رقم: ٢٠١٩/١٣٠٣/١٦٩م المقامة من/ الشركة العمانية لخدمات التمويل ش.م.ع.ع قضى بإلزام المحكوم ضده/ محمود محمد خليل عبدالرحمن بسداد مبلغ قدره (١٩٨٧ ر.ع) ألف وتسعمائة وسبعة وثمانون ريالا عمانيا، والفائدة بواقع ١٢,٧٨٪ اعتبارا من تاريخ رفع الدعوى وحتى تمام السداد والزامه بالمصاريف.
ولما كان المحكوم ضده لم يحضر جلسة النطق بالحكم وتعذر إعلانه بالطرق العادية ، يعتبر هذا النشر اعلانا له بالحكم عملا بالمادتين (١١، ٢٠٤) من قانون الاجراءات المدنية والتجارية الصادر بالرسوم السلطاني رقم ٢٠٠٢/٢٩ وتعديلاته.

أمانة سر المحكمة

مجلس الشؤون الادارية للقضاء
المحكمة الابتدائية بالرستاق
أمانة سر المحكمة

إعلان قضائي بطلب التنفيذ

بناء على

الحكم رقم:	الدائرة	ملف التنفيذ
(٢٠٢٠/١١)	(تنفيذ مدني)	(٢٠٢٠/٩١٠٣/٢٦٧)

الحق المطالب به : (سداد مبلغ قدره ٤١١ ر.ع (أربعمائة وأحد عشر ريالا عمانيا شاملا المصاريف)

أسماء الاطراف	الصفة	الرقم المدني/ رقم السجل	جهة العمل	موطنه	رقم الهاتف
مكتب أحمد العجمي للمحاماة	طالب التنفيذ			صحار - خلف الادعاء العام	
أحمد بن راشد بن سعيد العوفي	منفذ ضده			الرستاق - حي النهضة	٩٧٦٧٨٠٧٠

ونظرا لتعذر إعلان المنفذ ضده بالطرق العادية وعليه يعتبر هذا النشر اعلانا له متضمنا تكليفه بالوفاء بما هو مطلوب منه أعلاه خلال سبعة أيام من تاريخ هذا النشر عملا بنص المادتين (١١) و(٣٥٦) من قانون الاجراءات المدنية والتجارية.

أمانة سر المحكمة

مجلس الشؤون الادارية للقضاء
المحكمة الإبتدائية بالخابورة
أمانة سر المحكمة

إعلان قضائي بطلب التنفيذ

بناء على

الحكم رقم:	الدائرة	ملف التنفيذ :
(٢٠١٩/١٣٠١/١٧٣)	(تنفيذ تجاري)	(٢٠٢٠/٩١٠٣/١٠٦)

الحق المطالب به : (حكمت المحكمة في مادة تجارية : بإلزام المدعى عليه بأن يؤدي للبنك المدعي المبلغ المطالب به وقدره ٧٦٧٦,٩٦٦ ر.ع (سبعة آلاف وستمائة وستة وسبعون ريالا عمانيا وتسعمائة وست وستون بيسة) وكذلك الفائدة المستحقة عليه بواقع ٥,٩٩٪ من تاريخ رفع الدعوى حتى تمام السداد وإلزامه بالمصاريف واتعاب المحاماة خمسين ريالا عمانيا).

أسماء الاطراف	الصفة	الرقم المدني
بنك اتش اس بي سي عمان ش.م.ع.ع	طالب التنفيذ	١٠٨٠٨٤٩
مهند بن علي بن عبيد القطيطي	منفذ ضده	٠٧٥٦٧٨٣٤

ونظرا لتعذر اعلان المنفذ ضده بالطرق العادية ، عليه يعتبر هذا النشر اعلانا له متضمنا تكليفه بالوفاء بما هو مطلوب منه أعلاه خلال سبعة أيام من تاريخ هذا النشر عملا بنص المادتين (١١) و(٣٥٦) من قانون الاجراءات المدنية والتجارية.

أمانة سر المحكمة

مجلس الشؤون الادارية للقضاء
المحكمة الابتدائية بالسيب
أمانة سر المحكمة

إعلان قضائي بطلب التنفيذ

بناء على

الحكم رقم:	الدائرة	ملف التنفيذ :
(٢٠٢٠/١٥٠٩/١٣٩)	(تنفيذ مدني)	(٢٠٢٠/٩١٠٢/١٩٦٢)

الحق المطالب به (سداد مبلغ المتأخرة وقدره ٣٥٠ ريالا عمانيا)

أسماء الاطراف	الصفة	الرقم المدني
موسى بن خلفان بن حمود البكري	طالب التنفيذ	٨٠١٦٧١٣
ايمن بن فرحان الصياح المحروقي	منفذ ضده	٢٣٢٩٢٤٥٨

ونظرا لتعذر اعلان المنفذ ضده بالطرق العادية وعليه يعتبر هذا النشر إعلانا له متضمنا تكليفه بالوفاء بما هو مطلوب منه أعلاه خلال سبعة أيام من تاريخ هذا النشر عملا بنص المادتين (١١) و(٣٥٦) من قانون الاجراءات المدنية والتجارية.

أمانة سر المحكمة

مجلس الشؤون الادارية للقضاء
المحكمة الابتدائية بمسقط
أمانة سر المحكمة

إعــلان قضــائي

تعلن أمانة سر المحكمة أن المدعي/ زياد بن سالم بن شنون الحسني أقام الدعوى الثلاثية التجارية رقم: (٢٠٢٠/٢٣١٠/١٨٨) ضد/ شركة الصباح للتجارة والاتصالات ش.م.م وآخرين للمطالبة بالآتي:
١- القضاء بحل شركة الصباح للتجارة والاتصالات ش.م.م وتصفيتها.
٢- تعيين مصف قضائي لتصفية شركة الصباح للتجارة والاتصالات ش.م.م وذلك لحصر موجوداتها وما لها وما عليها من حقوق والتزامات تجاه الغير، واستلام دفاتر الشركة وسجلاتها ومستنداتها وتسجيل أعمال التصفية وإعداد كشوفات لحساب أموال الشركة بعد سداد الديون وتحديد نصيب كل شريك بعد البيع وفق حصته من رأس مال الشركة وذلك استنادا للمادة (٤٣) من قانون الشركات التجارية.
٣- إلزام المدعى عليهم بالمصاريف والرسوم واتعاب ومصروفات التصفية واتعاب المحاماة مبلغ قدره ١,٥٠٠ ر.ع (ألف وخمسمائة ريال عماني).
ونظرا لتعذر إعلان المدعى عليهم بالطرق العادية، يعتبر هذا النشر إعلانا لهم بموعد نظر الدعوى يوم الاثنين الموافق ٢٠٢٠/١٠/١٩م الساعة التاسعة بمقر المحكمة الكائن (بالخوير - مجمع المحاكم) عملا بالمادة (١١) من قانون الإجراءات المدنية والتجارية الصادر بالمرسوم السلطاني رقم ٢٠٠٢/٢٩م وتعديلاته.

أمانة سر المحكمة

مجلس الشؤون الادارية للقضاء
المحكمة الابتدائية بالعامرات
أمانة سر المحكمة

إعلان قضائي

تعلن أمانة سر المحكمة أن/ بنك مسقط ش.م.ع.ع أقام الدعوى التجارية رقم: ٢٠٢٠/١٣٠١/١٧٦ ضد/ ١- الجهوري الشاملة للتجارة ش.م.م ٢- مبارك بن سمح بن سالم الجهوري ٣- سمح بن مبارك بن سمح الجهوري للمطالبة بالآتي:
١- إلزام المدعى عليهم بالتضامن والانفراد بأن يؤدوا مبلغا قدره ١٠٦٧٠/١٠٥ ر.ع (عشرة آلاف وستمائة وسبعون ريالا عمانيا ومائة وخمس بيسات) عبارة عن جملة المبالغ المترتبة حتى تاريخ ٢٠١٩/١١/٢٤م مع إلزامهم بما يستجد من فوائد بنكية ٨,٥٪ من تاريخ ٢٠١٩/١١/٢٤م وحتى تمام السداد النهائي.
٢- إلزام المدعى عليهم بالتضامن والانفراد بسداد المصاريف القضائية ومبلغ قدره ١٠٠٠ ر.ع (ألف ريال عماني) مقابل اتعاب المحاماة.
ونظرا لتعذر إعلان المدعى عليهم بالطرق العادية، يعتبر هذا النشر إعلانا لهم بموعد نظر الدعوى يوم الخميس الموافق ٢٠٢٠/١١/٥م الساعة التاسعة صباحا بمقر المحكمة الكائن (بالخوير - مجمع المحاكم - حي الوزارات) عملا بالمادة (١١) من قانون الإجراءات المدنية والتجارية الصادر بالمرسوم السلطاني رقم ٢٠٠٢/٢٩م وتعديلاته.

أمانة سر المحكمة

مجلس الشؤون الادارية للقضاء
المحكمة الابتدائية بالسيب
أمانة سر المحكمة

إعلان قضائي

تعلن أمانة سر المحكمة أن المدعي/ فهر محمد بن عبدالرحمن ال موسى قد أقام دعوى إيجارات (فردي) رقم: ٢٠٢٠/١٥٠٦/٤٣٢ ضد المدعى عليه/ خويلد بن سالم بن خميس بن سالم القيضي، مطالبا فيه الحكم بإلزامه بأن يؤدي له:
١- مبلغا قدره (١٥٠٠ ر.ع) فقط ألف وخمسمائة ريال عماني القيمة الايجارية المستحقة في ذمته عن المدة من ٢٠١٩/٩/١ وحتى تاريخ ٢٠٢٠/٥/٣١ وما يستجد من اجرة حتى كامل السداد بواقع ١٦٠ ر.ع.
٢- المصروفات ومبلغ ٣٠٠ ر.ع مقابل اتعاب محاماة.
ونظرا لتعذر إعلان المدعى عليه بالطرق العادية يعتبر اعلانا له بالدعوى وتحديد جلسة يوم الاحد الموافق ٢٠٢٠/١٠/٤ موعدا للجلسة في الساعة التاسعة صباحا بمقر المحكمة الجديد الكائن (بالسيب - الخوض السابعة - بالقرب من محطة نفط عمان) عملا بالمادة (١١) من قانون الاجراءات المدنية والتجارية الصادر بالمرسوم السلطاني رقم ٢٠٠٢/٢٩ وتعديلاته، وعلى المدعى عليه الحضور شخصيا او وكيله المفوض بوكالة مصدقة حسب الأصول في الموعد والمكان المحددين أعلاه والرد على طلبات المدعي خلال المدة المحددة سالفة البيان.

أمانة سر المحكمة

مجلس الشؤون الادارية للقضاء
المحكمة الابتدائية بمسقط
أمانة سر المحكمة

إعلان حكم

تعلن أمانة سر المحكمة انه صدر حكم بتاريخ ٢٠٢٠/٨/٣٠م في الدعوى التجارية رقم: (٢٠١٩/١٣٠١/٩٤٠) المقامة من/ بنك مسقط ش.م.ع.ع قضى بإلزام المحكوم ضده/ مصطفى يحيى مصطفى عرقاوي بالآتي :
١- مبلغ قدره ٣,٤٦٥/١٤٩ ر.ع (ثلاثة آلاف وأربعمائة وخمسة وستون ريالا عمانيا ومائة وتسع وأربعون بيسة) وفائدة ١٨٪ من تاريخ رفع الدعوى وحتى تمام السداد الفعلي.
٢- مبلغ قدره ٢٠٠ ر.ع (مائتا ريال عماني) اتعاب محاماة وبالمصاريف.
ولما كان المحكوم ضده لم يحضر جلسة النطق بالحكم وتعذر اعلانه بالطرق العادية يعتبر هذا النشر اعلانا له بالحكم عملا بالمادتين (١١، ٢٠٤) من قانون الاجراءات المدنية والتجارية الصادر بالرسوم السلطاني رقم ٢٠٠٢/٢٩ وتعديلاته.

أمانة سر المحكمة

مجلس الشؤون الادارية للقضاء
المحكمة الابتدائية بمسقط
أمانة سر المحكمة

إعلان حكم

تعلن أمانة سر المحكمة انه صدر حكم بتاريخ ٢٠٢٠/٨/٣٠م في الدعوى التجارية رقم: (٢٠١٩/١٣٠١/٢٧٨٠) المقامة من/ بنك مسقط ش.م.ع.ع قضى بإلزام المحكوم ضده/ امجاد خان بالآتي :
١- مبلغ قدره ٧,٣٨٨ ر.ع (سبعة آلاف وثلاثمائة وثمانية وثمانون ريالا عمانيا) عن القرضين وعن البطاقة الائتمانية وفائدة قدرها ٥,٧٥٪ عن القرض الاول وفائدة ٤,٩٩٪ عن القرض الثاني وفائدة ١٨٪ عن البطاقة الائتمانية من تاريخ رفع الدعوى وحتى تمام السداد الفعلي.
٢- مبلغ قدره ٢٠٠ ر.ع (مائتا ريال عماني) اتعاب محاماة وبالمصاريف.
ولما كان المحكوم ضده لم يحضر جلسة النطق بالحكم وتعذر اعلانه بالطرق العادية يعتبر هذا النشر اعلانا له بالحكم عملا بالمادتين (١١، ٢٠٤) من قانون الاجراءات المدنية والتجارية الصادر بالرسوم السلطاني رقم ٢٠٠٢/٢٩ وتعديلاته.

أمانة سر المحكمة

مجلس الشؤون الادارية للقضاء
المحكمة الابتدائية بمسقط
أمانة سر المحكمة

إعلان حكم

تعلن أمانة سر المحكمة انه صدر حكم بتاريخ ٢٠٢٠/٨/٣٠م في الدعوى التجارية رقم: (٢٠٢٠/١٣٠١/٢٧٨١) المقامة من/ بنك مسقط ش.م.ع.ع قضى بإلزام المحكوم ضده/ حسن دفع الله الجاك بالآتي :
١- مبلغ قدره ١١,٢١٥/٦٥٢ ر.ع (احد عشر الفا ومائتان وخمسة عشر ريالا عمانيا وستمائة واثنتان وخمسون بيسة) عن القرض وعن البطاقة الائتمانية وفائدة قدرها ٥,٧٥٪ عن القرض وفائدة ١٨٪ عن البطاقة الائتمانية من تاريخ رفع الدعوى وحتى تمام السداد الفعلي.
٢- مبلغ قدره ٢٠٠ ر.ع (مائتا ريال عماني) اتعاب محاماة وبالمصاريف.
ولما كان المحكوم ضده لم يحضر جلسة النطق بالحكم وتعذر اعلانه بالطرق العادية يعتبر هذا النشر اعلانا له بالحكم عملا بالمادتين (١١، ٢٠٤) من قانون الاجراءات المدنية والتجارية الصادر بالرسوم السلطاني رقم ٢٠٠٢/٢٩ وتعديلاته.

أمانة سر المحكمة

عُمان الرياضي
sport@omandaily.com

الشباب يستضيف نزوى وديا .. اليوم

يستضيف نادي الشباب في معقله مساء اليوم ضيفه نادي نزوى في مباراة ودية تجريبية وذلك في إطار تحضيرات الفريقين لاستكمال منافسات المرحلة الثانية من دوري الدرجة الأولى لكرة القدم للموسم الكروي الرياضي الحالي ٢٠١٩ / ٢٠٢٠ م . تجدر الإشارة إلى أن نادي الشباب يحتل المركز الرابع في منافسات المجموعة الأولى من المرحلة الثانية لدوري الدرجة الأولى هذا الموسم برصيد ٩ نقاط جمعها من ٧ مباريات حيث اكتفى بفوز وحيد و٦ تعادلات ولم يتجرع مرارة الهزيمة محرزا خط هجومه ٩ أهداف واستقبل مرماه ٨ أهداف. من جانبه يتصدر الفريق الضيف نادي نزوى جدول ترتيب المجموعة الثانية من منافسات المرحلة الثانية لدوري الدرجة الأولى هذا الموسم برصيد ١٣ نقطة جمعها خلال ٧ مباريات حيث فاز في ٤ مباريات وتعادل في مباراة وحيدة وتجرع مرارة الهزيمة في مباراتين وقد سجل خط هجومه ١٤ هدفا ومني مرماه بـ١١ هدفا .

■ السيد أسعد بن طارق

ميدان البشائر من الميادين المتطورة ذات المواصفات العالمية

السيد أسعد: رياضة الهجن تعد من الموروثات العمانية وتحظى باهتمام المقام السامي

رياضة الهجن حازت على مكانتها من خلال الميادين المحلية المجهزة بأرقى المواصفات العالمية

الميادين الكبيرة شجّعت الملاك على اقتناء أفضل السلالات وجلب أفضل المضمّرين

■ ميدان البشائر

العمانية: قال صاحب السمو السيد أسعد بن طارق آل سعيد نائب رئيس الوزراء لشؤون العلاقات والتعاون الدولي والممثل الخاص لجلالة السلطان: إن رياضة الهجن تعد من الموروثات العمانية التي توارثها الأبناء عن الآباء والأجداد والتي تحظى باهتمام المقام السامي لحضرة صاحب الجلالة السلطان هيثم بن طارق المعظم - حفظه الله ورعاه - الذي يولي جل رعايته بهذه الموروثات الخالدة حيث تبوأت هذه الرياضة المكانة المرموقة على المستويين المحلي والدولي بفضل الإمكانات التي تم توفيرها.

مواصفات عالمية

وأضاف سموه في حديث لوكالة الأنباء العمانية: إن رياضة الهجن حازت على مكانتها من خلال الميادين المحلية المجهزة بأرقى المواصفات العالمية إضافة إلى سن القوانين والأنظمة المتعلقة بهذه السباقات كالفحص البيطري والتسجيل والراكب الآلي، موضحًا سموه أن الهجانة السلطانية تأتي على رأس المؤسسات التي ترعى هذه الرياضة بفضل الدعم اللامحدود من المقام السامي لها بامتلاكها أفضل أنواع النوق العمانية الأصيلة وأفضل المضمّرين، إضافة إلى الفنيين المتخصصين لمتابعة الهجن وتهيئتها وإعدادها بالشكل المناسب لخوض السباقات وتحقيق المراكز وحصد الألقاب في مختلف السباقات.

ميدان البشائر

وأشار صاحب السمو السيد أسعد بن طارق إلى أن ميدان البشائر لسباقات الهجن يُعتبر من الميادين الكبيرة والراقية في عالم سباقات الهجن قائلًا: «يُعد ميدان البشائر من الميادين المتطورة والتي تستوفي جميع المواصفات العالمية لميادين سباقات الهجن وهو يخضع لإضافات وتحسينات في مختلف مرافقه، أهمها أرضية الميدان والسياج الحديدي وتركيب أعمدة إنارة على طول أرضية الميدان وتوسعة المنصة الرئيسة وغيرها وبعد جاهزيته واكتمال كافة مرافقه سيكون رافدًا مهمًا لرياضة الهجن وجاهزًا لاحتضان مختلف أنواع سباقات الهجن ولجميع الفئات صباحًا ومساء».

فعاليات مختلفة

وأوضح سمو السيد نائب رئيس الوزراء لشؤون العلاقات والتعاون الدولي والممثل الخاص لجلالة السلطان أن دائرة ميدان البشائر سوف تنظم مختلف الفعاليات الرياضية والفنية والثقافية على هذا الميدان ليؤدي دوره ورسالته لكافة فئات المجتمع، متطلعًا سموه إلى أن يكون الميدان ومنطقة البشائر مكانًا يستقبل السيّاح من داخل السلطنة وخارجها لمتابعة مختلف سباقات الهجن العريقة وكذلك عرض مختلف المقتنيات التراثية الخاصة بالإبل والمعالم الحضارية والسياحية لمنطقة البشائر والقرى التابعة لها.

مشروع كبير

وحول هجن البشائر والإنجازات الكبيرة التي تحققها محليًا ودوليًا قال صاحب السمو: «هجن البشائر مشروع كبير، وكانت فكرة تراود الخيال وأصبحت حقيقة أمام نظر الجميع وكونها تحمل اسم البشائر تم توفير كل ما يلزم من شراء عدد من النوق (السبق) لمختلف الفئات، وجلب عدد من المضمّرين الذين يتمتعون بسمعة واسعة في عالم سباقات الهجن وتم تجهيز عزب السباق الخاصة بهجن البشائر بأفضل الإمكانات المطلوبة، وسعينا إلى إعدادها وتجهيزها لتكون في مقدمة النوق التي تحصد الألقاب وهذا هو هدفنا الذي وضعناه لهجن البشائر ونحن راضون عن ما تحقق خلال الفترة الوجيزة التي لا تتعدى ستة أعوام».

نأمل في تطبيق نظام موحد للسباقات بدول المجلس حتى يتمكن الجميع من المشاركة

رعاية واهتمام

وحول رؤية سموه لمستقبل رياضة الهجن قال صاحب السمو السيد أسعد بن طارق آل سعيد: إن رياضة الهجن تحظى بالرعاية والاهتمام من كافة فئات المجتمع ولها جمهور غفير يتابع مختلف سباقات الهجن داخل السلطنة وخارجها ورُصد لها من الجوائز المالية والعينية ما جعل مالكي الهجن ومضمّريها في تنافس شديد للظفر بالألقاب، إضافة إلى الميادين الكبيرة المجهزة بكافة الإمكانات التي تحتاجها سباقات الهجن والمتابعون مما شجع الملاك على اقتناء أفضل السلالات وجلب أفضل المضمّرين وأصبحت مواسم السباقات يتم الاستعداد لها مبكرًا وتوضع للنوق السبق البرامج التدريبية المناسبة والتغذية الصحية السليمة، مشيدًا سموه بدور وسائل الإعلام في تغطية السباقات مع وسائل التواصل الاجتماعي بأنواعها للترويج لسباقات الهجن ومتابعة تفاصيلها بشكل مستمر.

رياضة عريقة

وفي ختام حديثه لوكالة الأنباء العمانية أكد سموه على أن هذه الرياضة العريقة وسباقات الهجن بصفة عامة تلقى دعمًا مباشرًا من أعلى المستويات في السلطنة ودول مجلس التعاون الخليجي، وأن إقامة السباقات المشتركة لأبناء مجلس التعاون في الدول الخليجية أعطت سباقات الهجن تنافسًا كبيرًا وحضورًا جماهيريًا واسعًا أدى لتطور السباقات للأفضل عامًا بعد عام.

وأعرب صاحب السمو السيد أسعد بن طارق آل سعيد نائب رئيس الوزراء لشؤون العلاقات والتعاون الدولي والممثل الخاص لجلالة السلطان عن أمله في أن يقوم المعنيون بسباقات الهجن في جميع دول مجلس التعاون بتطبيق نظام موحد وقوانين متطورة منذ بداية الموسم حتى يتمكن الجميع من المشاركة في مختلف السباقات وأن يكون هناك الوقت الكافي لإراحة الهجن حتى يكون المرود كبيرًا للجميع.

المعولي: التركيز على رفع معدل اللياقة البدنية والانسجام بين اللاعبين

٧ مباريات ودية ومعسكر خارجي لمنتخب الصالات استعدادا لنهائيات كأس آسيا

كتب - حمد الريامي

يواصل المنتخب الوطني لكرة القدم للصالات معسكره الداخلي بقيادة المدرب الوطني يونس الفهدي بالصالة الرئيسية بمجمع السلطان قابوس الرياضي ببوشر حتى ٤ أكتوبر القادم من خلال مشاركة ١٨ لاعبا يتقدمهم هشام بن عبدالله الوهيبي وعبدالعزيز بن عبدالله الرقادي وموسى بن حمود الرقادي ويونس بن خميس العويسي ومهند بن علي الشبلي وعيسى بن سبيل البلوشي ومحمد بن زايد العدوي ولؤي بن علي الوهيبي ومعتصم بن رياض الهاشمي وزامل بن عبداللطيف البلوشي وخلفان بن حمد المعولي وسامر بن عبداللطيف البلوشي ومحمد بن راشد الحسني وعمار بن عبدالرحمن البوسعيدي ومنصور بن سيف الهادي وعيسى بن يعقوب الجابري ومحمد بن احمد اللواتي ومخلد بن حمد الرقادي.

■ منتخب الصالات

جوانب احترازية مهمة

وأكد علي المعولي مدير المنتخب بان الجهاز الفني يسعى إلى رفع معدل اللياقة البدنية للاعبين بالإضافة إلى تطبيق عدد من الخطط التكتيكية من أجل الانسجام والتأقلم ما بين اللاعبين وسط الملعب ويتم تطبيق كافة التدابير الاحترازية المطلوبة حسب البروتوكول المعد من قبل الاتحاد الدولي لكرة القدم من بينها فحوصات اللاعبين عن مرض كورونا وكذلك القياس اليومي لدرجة الحرارة والتباعد ما بين اللاعبين بالإضافة إلى استخدام المعقمات ولبس الكمامات ويحرص الجهاز الطبي على أهمية التوعية ما بين اللاعبين في تطبيق البروتوكول المعتمد من الاتحاد الدولي لكرة القدم في تطبيق كافة الجوانب المتعلقة بصحة وسلامة اللاعبين في جميع الأماكن من خلال الملعب والسكن والنقل وحتى من خلال تناول الطعام.

انسجام وحماس

وقال مدير المنتخب الوطني لكرة القدم للصالات : إن الانسجام الكبير ما بين اللاعبين وحماسهم في التدريبات وسرعتهم في تطبيق الخطط والتكتيك الذي يضعه المدرب يوحي بأن هناك رغبة كبيرة لدى الجميع لتقديم مستوى مشرف في بطولة كأس آسيا بالإضافة إلى طموحات كبيرة في التأهل لنهائيات كأس العالم والتجارب الودية خلال الفترة القادمة في معسكر الإمارات سوف تكشف لنا الكثير من جاهزية اللاعبين وما تحتاجه صفوف المنتخب من تعديل وإضافات التي توضح الجاهزية الكاملة لجميع اللاعبين.

معسكر خارجي

وأوضح المعولي بان منتخب الصالات سيعاود للتجمع في معسكر داخلي آخر خلال الفترة من ١٤ إلى ٢٥ أكتوبر المقبل ليسافر بعدها لمعسكره الخارجي في دولة الإمارات العربية المتحدة خلال الفترة من ٢٨ أكتوبر إلى ١٢ نوفمبر القادمين وسيخوض من خلال هذا المعسكر ٧ مباريات ودية : مباراة مع نادي البطائح بطل الدوري الإماراتي يوم ٢٩ أكتوبر، ومباراتان مع مصر يومي ٣٠ أكتوبر والأول من نوفمبر ومع السعودية سيلعب مباراتين يومي ٥ و٧ نوفمبر ومع الكويت يوم ٩ نوفمبر ليلتقي في ختام المعسكر مع منتخب الإمارات يوم ١١ نوفمبر .

الجاهزية لكأس آسيا

وقال مدير المنتخب الوطني لكرة القدم للصالات: سيعود بعدها المنتخب إلى معسكر داخلي في السلطنة خلال الفترة من ١٨ إلى ٢٨ نوفمبر ليغادر في نفس اليوم للمشاركة في نهائيات كأس آسيا التي ستقام خلال الفترة من ٢ إلى ١٣ ديسمبر المقبل بالكويت بعدما تم نقلها من تركمانستان، وسيشارك في البطولة ١٦ فريقا، حيث سيلعب منتخبنا الوطني في المجموعة الأولى بجوار فيتنام وتركمانستان وطاجيكستان والمجموعة الثانية تضم: لبنان والكويت إلى جانب اليابان وقرغيزستان، فيما تضمّ المجموعة الثالثة: البحرين وأوزبكستان والصين وإندونيسيا، وفي المجموعة الرابعة منتخبات: إيران حاملة اللقب وتايلاند وكوريا الجنوبية والسعودية، ويتأهل الخمسة الأوائل في البطولة إلى نهائيات كأس العالم المقررة في ليتوانيا خلال العام المقبل.

وأشار مدير المنتخب الوطني للصالات بأن المعسكر الخارجي في الإمارات -ومن خلال التجارب الودية- سيكشف الكثير من الجوانب المهمة للجهاز الفني حول جاهزية اللاعبين للمهمة الآسيوية خاصة وان معظم المباريات الودية ستكون قوية مع مصر والكويت والسعودية والإمارات وكل هذه المنتخبات لها ثقلها وخبرتها الجيدة في هذه اللعبة.

الاتحاد العُماني للهوكي

دعوة لحضور اجتماع الجمعية العمومية العادية لعام ٢٠٢٠م

يعلن مجلس إدارة الاتحاد العُماني للهوكي عن عقد اجتماع الجمعية العمومية العادية للاتحاد لعام ٢٠٢٠م ، وذلك يوم الأربعاء الموافق ٣٠ أكتوبر ٢٠٢٠م في تمام الساعة (١٠,٣٠ صباحاً) بقاعة الاجتماعات بالأكاديمية الأولمبية. الدور الأول . بمبنى اللجنة الأولمبية العمانية والاتحادات الرياضية بالغبرة الشمالية، وعلى كافة الأندية الأعضاء الراغبين في حضور الاجتماع والمنتهية عضويتهم سرعة المبادرة إلى تجديد العضوية السنوية اعتباراً من تاريخ نشر هذا الإعلان ، وسوف يقوم الاتحاد بتوجيه الدعوة الرسمية للأعضاء حسب ماجاء بالمادة رقم (٢٢) من النظام الأساسي للاتحاد العماني للهوكي .

والله ولي التوفيق ،،،

مجلس إدارة الاتحاد العُماني للهوكي

النصر يبدأ تدريباته والاتحاد يسعى لخطف بطاقة التأهل لدوري عمانتل

لوبيز ينضم لتدريبات ظفار .. والمسلمي يؤكد أنه لا يفكر في الرحيل

صلالة - عادل البراكة

تواصل أندية محافظة ظفار استعداداتها المكثفة لخوض منافسات ما تبقى من استحقاقات موسم ٢٠١٩ / ٢٠٢٠ المتمثلة في كأس جلالته لكرة القدم ودوري عمانتل ودوري الدرجة الأولى، حيث يعتبر الفريق الكروي الأول بنادي ظفار من أبرز الفرق جاهزية نظرًا لأسبقيته في بدء التدريبات بعدما منح الضوء الأخضر من قبل اتحاد الكرة بموافقة الجهات بإعادة فتح بعض الملاعب الرياضة بهدف تدريب المنتخبات الوطنية ونادي ظفار بسبب مشاركته الآسيوية قبل أن يتم إلغاؤها من قبل الاتحاد الآسيوي أخيرا. وكان ظفار قد بلغ المرحلة الثالثة من إعداده بقيادة المدرب الوطني رشيد جابر اليافعي الذي تم التعاقد معه أخيرا من قبل مجلس إدارة نادي ظفار لقيادة الفريق خلال الفترة القادمة خلفًا للمدرب المصري محمد عبد العظيم، ومنذ أن منح الموافقة على عودة النشاط باشر الفريق تدريباته على فترتين صباحية ومسائية على ملعب النادي وملعب مجمع صلالة الرياضي وشاطئ الدهاريز بالإضافة إلى استخدام الصالة الرياضية بمنتجع حمدان وركز من خلالها مدرب الفريق على رفع الجانب البدني للاعبين بالإضافة إلى عمل تقسيمات بين عناصر الفريق.

وشهدت تدريبات فريق ظفار خلال الفترة الماضية مغادرة كل من عبدالعزيز المقبالي وعلي البوسعيدي لاعبي المنتخب الوطني الأول عن الفريق لانتقالهما لنادي السيب كما شهدت التدريبات انضمام كل من الدكتور أيمن إبراهيم الشربيني والمدلك حسين حسن. كما انضم المهاجم الإسباني هوجو لوبيز لتدريبات الفريق الأول لكرة القدم بنادي ظفار بعد خضوعه لتدريبات خاصة تحت إشراف المعد البدني لنادي ظفار محمد ياسين من أجل استعادة اللياقة البدنية بعد التوقف الطويل بسبب الجائحة. ويعتبر الإسباني هوجو لوبيز هداف نادي ظفار بعدما تمكن من تسجيل ١٣ هدفا في مسابقة دوري عمانتل لموسم ٢٠١٩/ ٢٠٢٠ ويعد من أبرز المحترفين في دوري عمانتل لكرة القدم من خلال ما قدمه من مستوى مميز خلال تواجده مع النادي. وسيخوض الفريق أولى مبارياته التكميلية في دوري عمانتل في٢٣ أكتوبر القادم أمام نادي مسقط، حيث يحل ظفار ثانيًا في الدوري برصيد ٤٥ نقطة ثم سيواجه في ٢٨ أكتوبر نادي صحم على ملعب مجمع صحار الرياضي وفي أول نوفمبر سيلتقي نادي النصر على ملعب مجمع صلالة الرياضي. أما في مسابقة الكأس فسوف يلتقي بنادي النهضة في ٦ نوفمبر القادم على ملعب استاد مجمع السعادة الرياضي ضمن منافسات إياب نصف النهائي بعدما انتهت مواجهة الذهاب بالتعادل الإيجابي ١ / ١.

انضمام هوجو لوبيز

وقد شهدت تدريبات الفريق الكروي الأول بنادي ظفار خلال المراحل الماضية انضمام المهاجم الإسباني هوجو لوبيز إلى صفوف الفريق والذي يعتبر المحترف الأبرز في صفوف فريق ظفار كونه هداف الفريق في الدوري برصيد ١٣هدفا ولاشك يعتبر تواجده مهما خلال الاستحقاقات القادمة. كما واصل اللاعب رائد إبراهيم برنامجه التأهيلي بعدما تعرض لشد عضلي في العضلة الخلفية خلال التدريبات، مما خضع لتدريبات خاصة بإشراف مباشر من أخصائي العلاج الطبيعي الدكتور أيمن الشربيني والمدلك حسين حسن، ومن المحتمل عودته للتدريبات خلال الفترة القادمة.

من جانبه أكد الدولي محمد المسلمي أبرز لاعبي الفريق الكروي الأول بنادي ظفار على أن تركيزه منصب على إنهاء الموسم بشكل مثالي، وقال: إعداد الفريق يسير بصورة إيجابية وبحسب ما خطط له من قبل الجهاز الفني، لذلك تركيزنا ينصب هذه الفترة على ما تبقى من استحقاقات الموسم والظهور بالمستوى الفني الجيد وتحقيق النتائج الإيجابية. وأشار المسلمي إلى أن جميع اللاعبين لديهم الرغبة في تقديم أفضل المستويات الفنية خلال المباريات القادمة خلال بطولتي الدوري والكأس. وحول وجهته القادمة أكد أنه لا يفكر في الرحيل خلال هذه الفترة وأن هذا الحديث سابق لأوانه في الاستمرار مع فريق ظفار من عدمه خلال الموسم القادم، الأهم الآن التركيز على ما تبقى من استحقاقات موسم ٢٠١٩ /٢٠٢٠.

أما اللاعب محمد المعشري فقال: استعدادات الفريق تمضي بصورة جيدة وشهدت انضباطا والتزاما وروحا إيجابية من جميع اللاعبين ورغبة في تقديم الأفضل خلال الأربع مباريات التي تنتظر الفريق في بطولتي الدوري والكأس. وأشار إلى أن التركيز حاليا ينحصر في التحديات التي تنتظر الفريق وتحقيق نتائج إيجابية فيها مؤكدا على أن الحديث عن وجهته القادمة أمر سابق لأوانه.

تدريبات النصر

من جانبه بدأ الفريق الكروي الأول بنادي النصر تدريباته بعد موافقة الجهات المختصة لعودة النشاط الرياضي، ومنذ إعلان عودة النشاط باشرت إدارة نادي النصر إجراءات الفحص الطبي للاعبين قبل بدء التدريبات التي يقودها المدرب الوطني أكرم حبريش على الملعب الفرعي بمجمع صلالة الرياضي بحضور أغلب لاعبي الفريق المتواجدين في محافظة ظفار. وركزت تدريبات الفريق على رفع الجانب البدني للاعبين قبل خوض بعض المباريات الودية التي سيقف من خلالها على التشكيلة الأنسب التي ستخوض أولى المواجهات التكميلية أمام فريق الرستاق في ٢٣ أكتوبر على ملعب المجمع الرياضي بالرستاق وسوف يسعى إلى تعزيز رصيده الحالي ٣٣ نقطة في المركز الرابع، حيث قامت إدارة النادي بتجديد عقد المحترف النيجيري موسى كابيرو ليكون مع الفريق خلال المرحلة القادمة. وسوف يلتقي النصر بنادي الرستاق على ملعب مجمع الرستاق الرياضي في ٢٣ أكتوبر القادم ضمن منافسات الدوري وفي ٢٨ من الشهر نفسه سوف يلعب مع نادي صحار على ملعب استاد مجمع السعادة الرياضي وفي أول نوفمبر سيلعب مع نادي ظفار على ملعب مجمع صلالة الرياضي.

نادي الاتحاد

أما الفريق الأول بنادي الاتحاد لكرة القدم هو الآخر باشر تدريباته بعد الانتهاء من إجراءاته الاحترازية الصحية وتجهيز قوائم اللاعبين الطبية التي ستخوض ما تبقى من منافسات دوري الدرجة الأولى لموسم ٢٠١٩ / ٢٠٢٠ بقيادة المدرب الوطني أحمد بن سالم بيت سعيد. ويسعى نادي الاتحاد للحصول على بطاقة التأهل إلى دوري عمانتل بعدما حصل على المركز الثاني برصيد ١٠ نقاط ضمن المرحلة الثانية من منافسات مجموعته التي تضم أندية: الشباب وعبري وصور وصلالة والخابورة قبل التوقف الإجباري بسبب جائحة كورونا، وتتواجد في صفوف الفريق مجموعة من اللاعبين المجيدين الذين قدموا مردودا إيجابيا خلال المرحلة الماضية من منافسات الدوري منهم المهاجم الشاب عبدالمجيد سعيد هداف الفريق وهداف الدوري كما يتواجد المحترفان المدافع النيجيري اديجور برايت وهو متواجد في صلالة، فيما المهاجم السنغالي بابا سيرجن سال المتوقع حضوره بعد فتح وتسيير الرحلات الجوية واللذان سوف يكون لهما دور إيجابي في تحقيق الفريق للنتائج الإيجابية، حيث سيواجه نادي الخابورة في ٢٦ أكتوبر القادم على مجمع صحار الرياضي.

مهمة صعبة لصلالة

وفي نادي صلالة الأول لكرة القدم بدأت الحصص التدريبية خلال الأسبوع الماضي بعدما أنهت إدارة النادي إجراءات الفحص الطبي للاعبي الفريق الذين ستكون أمامهم مهمة صعبة في حجز إحدى بطاقات التأهل إلى دوري عمانتل، حيث يحل ثالثًا في مجموعته برصيد ٩ نقاط ضمن مجموعته التي تضم أندية: الشباب وعبري وصور والخابورة والاتحاد. ويقود تدريبات الفريق المدرب السوري حمزة الأيتوني الذي يسعى إلى تجهيز الفريق خلال الفترة القادمة قبل أن يباشر مواجهاته التكميلية أمام نادي عبري في ٢٦ أكتوبر القادم على ملعب مجمع صلالة الرياضي. وسوف يستأنف فريق صلالة منافسات الدوري في ٢١ أكتوبر بلقائه نادي صور على ملعب استاد مجمع السعادة الرياضي وفي ٢٦ أكتوبر مع نادي عبري على ملعب مجمع صلالة الرياضي و٣٠ أكتوبر مع نادي الاتحاد على ملعب مجمع صلالة الرياضي.

رشيد جابر في حديث مع اللاعبين

محمد المسلمي

تواصل العمل بمجمع السعادة لاحتضان مسابقة الكأس ودوري عمانتل

صلالة - عادل البراكة

تعكف المديرية العامة للثقافة والرياضة والشباب بمحافظة ظفار على تجهيز ملعب استاد مجمع السعادة الرياضي لاحتضان الاستحقاقات القادمة أبرزها ما تبقى من منافسات كأس جلالته لكرة القدم ودوري عمانتل ودوري الدرجة الأولى. وكانت المديرية العامة للثقافة والرياضة والشباب بمحافظة ظفار قد استكملت ما تبقى من المرحلة الثانية من مشروع توسعة استاد مجمع السعادة الرياضي الذي يعتبر أحد الصروح الرياضية العملاقة التي تضاف إلى الصروح الرياضية في السلطنة والتي سوف تستقطب العديد من الفئات العمرية خاصة فئة الشباب الفئة العمرية المستهدفة للاستفادة من مختلف ما تحويه تلك المجمعات. وسيحتضن ملعب استاد مجمع السعادة الرياضي استحقاقات كأس جلالته لكرة القدم ودوري عمانتل ودوري الدرجة الأولى، والتي ستنطلق في ٢١ أكتوبر القادم بمنافسات دوري الدرجة الأولى من خلال المواجهة التي ستجمع فريقي صلالة وصور. وقد سعت المديرية العامة للثقافة والرياضة والشباب بمحافظة ظفار إلى تجهيز مرافق استاد المجمع خاصة فيما يتعلق بالملعب، حيث سبق وأن استكملت المديرية جميع الأعمال المتبقية في مشروع توسعة الاستاد من خلال مرحلته الثانية، والذي يعتبر صرحا رياضيا مهما يضاف إلى الصروح الرياضية المتنوعة في مختلف ربوع السلطنة، لمواكبة التطور العمراني في مختلف المشاريع الرياضية منذ انطلاقة النهضة العمانية الحديثة، من خلال بناء أرضية صلبة لتطوير مختلف القطاعات الرياضية، منها المجمعات الرياضية التي تستقطب العديد من مختلف الفئات العمرية خاصة فئة الشباب الفئة المستهدفة من الاستفادة من تلك المجمعات وما تحويه من مرافق خدمية متنوعة تلبي رغبات مختلف شرائح المجتمع.

وسوف يحتضن ملعب مجمع السعادة الرياضي خلال الفترة القادمة - بعد موافقة اللجنة العليا المكلفة بمتابعة جائحة كورونا- عودة النشاط الرياضي واستكمال ما تبقى من استحقاقات مسابقات الاتحاد العماني لكرة القدم لموسم ٢٠١٩/ ٢٠٢٠ لكأس جلالته لكرة القدم ودوري عمانتل ودوري الدرجة الأولى، حيث سيحتضن استاد مجمع السعادة الرياضي عدة مواجهات متمثلة في مواجهة صلالة وصور يوم ٢١ أكتوبر ضمن منافسات المجموعة الأولى من المرحلة الثانية لدوري الدرجة الأولى، ومواجهة ظفار ومسقط يوم ٢٣ أكتوبر ضمن الجولة الـ٢٣ من منافسات دوري عمانتل، ومواجهة النصر وصحار يوم ٢٨ أكتوبر ضمن الجولة الـ٢٥ من منافسات دوري عمانتل، ومواجهة ظفار والنهضة يوم ١ نوفمبر ضمن منافسات إياب النصف النهائي لكأس جلالته لكرة القدم.

ويعد مجمع السعادة الرياضي أحد الصروح الرياضية المهمة، والذي بدأ تنفيذه في أغسطس من عام ٢٠٠٥ .

حيث اشتملت المرحلة الأولى من صيانة الاستاد على عدة مرافق تمثلت في ملعب خاص لكرة القدم يتسع لأكثر من ٩ آلاف متفرج بالإضافة إلى منصة لكبار الشخصيات مع ثلاثة مداخل رئيسية للجمهور وأربعة مداخل خاصة للفرق وأماكن مخصصة لدخول وخروج الجماهير وقاعة للاجتماعات لعقد المؤتمرات الصحفية.

كما يشتمل المجمع على ملعب للهوكي يحتضن جميع مباريات مختلف المسابقات التي ينظمها الاتحاد العماني للهوكي، وملاعب للتنس، وصالة مغطاة تحتوي على ملعب ثلاثي لكرة اليد والطائرة والسلة تتسع مدرجات الصالة لـ ٥٠٠ متفرج بالإضافة إلى ٥٠ مقعدا خصصت لكبار الشخصيات بالإضافة إلى أربع دورات للمياه وغرف تغيير ملابس اللاعبين.

كذلك يحتوي المجمع على مسبح أولمبي صمم على أعلى المواصفات العالمية التي تضمها المسابح الدولية ويتسع المسبح لـ ٥٠٠ شخص و٥٠ مقعدا لكبار الضيوف بالإضافة إلى أربع غرف لتغيير الملابس، بالإضافة إلى أنه يحتوي على مبنى متكامل لدائرة الشؤون الرياضية بالمحافظة يتكون من دورين ويحتوي على مكاتب فخمة لموظفي الدائرة مع قاعة للاجتماعات.

بينما اشتملت المرحلة الثانية من توسعة المشروع على رفع الطاقة الاستيعابية للمدرجات من ٩ آلاف مقعد إلى ما يقارب ٢٠ ألف مقعد من خلال إضافة مدرجات الدور الثاني مع توسعة المداخل الرئيسية والتغطية لهذه المداخل هذا بالإضافة إلى تغيير الشكل الكامل للاستاد، مع إنشاء مدخل رئيسي بتصميم حديث، وكذلك إنشاء منصة أخرى جديدة في الجهة الغربية للاستاد مع تنفيذ تحسينات على المنصة الرئيسية الحالية، كما تشتمل هذه المرحلة أيضا على تغيير أرضية ملعب كرة القدم بالكامل مع توسعة مساحة الملعب الحالية، وإزالة الحاجز الداخلي للملعب واستبداله بحاجز آخر عند بداية مدرجات الجمهور.

جاهزية الملعب الرئيسي بمجمع السعادة الرياضي

تعادل إيجابي ودي بين المصنعة وصحم

انتهى لقاء ناديي المصنعة وصحم بالتعادل الإيجابي بنتيجة ١-١ في اللقاء الذي جمعهما بملعب نادي المصنعة، حيث انتهى الشوط الأول بالتعادل السلبي بين الفريقين بالرغم من السيطرة لفريق المصنعة واعتماد صحم على الهجمات المرتدة وفي الدقيقة ١٤ من عمر الشوط الاول تحصل المصنعة على ضربة حرة على مشارف خط الـ١٨ عندما توغل اللاعب النشط عبد الرحمن المشيفري من الجهة اليسرى وقبل القيام بالتسديد تمت عرقلته من قبل مدافع صحم ولكن لم تستغل بالشكل الصحيح، ثم عرقلة أخرى لصالح المصنعة من نفس المكان ولكن ذهبت الكرة بعيدة عن الخشبات الثلاث.

ثم انحصر اللعب بعدها في وسط الملعب مع استمرار أفضلية الوصول للمرمى من قبل مهاجمي المصنعة وبفضل تحركات اللاعب المجيد عبدالرحمن المشيفري ومحمد اليحمدي ومن خلفهم الأجنبي جوزيف إلا أنه لم تهتز الشباك، وفي الجانب الآخر تألق حارس نادي صحم عبدالسلام البلوشي، وأيضا تألق بشكل جيد لاعبو صحم بقيادة علي الهاشمي مع خليل الكحالي وسمير البريكي وعادل شنين في وسط الملعب والمهاجم حمد ضاحي في مقدمة صحم ولكن لم تكن هناك خطورة تذكر بفضل تألق حارس المصنعة علاء الشيادي، ليعلن حكم الساحة جمال الغاربي نهاية الشوط الأول بالتعادل السلبي.

وجاء الشوط الثاني افضل عن سابقه من حيث الأداء الفني، كما قام مدربا الفريقين بالتغييرات الجيدة وهما مدرب المصنعة عبدالحليم الوريمي ووليد السعدي مدرب صحم، وكانت البداية في الدقيقة ٤٨ حيث مرت الكرة بسلام على مرمى صحم ومن هجمة منظمة وفرصة سانحة للتسجيل ولكنها انتهت بين أحضان حارس صحم عبدالسلام البلوشي، ليستمر مهاجمو المصنعة في إهدار فرص حقيقية للتسجيل، الهجمة تلوى الأخرى مع تألق مدافعي صحم والحارس في التصدي، ولكن لم يستمر هذا الوضع طويلا حتى جاءت الدقيقة ٥٨ ليرسل المهاجم احمد اللمكي كرة قوية من خارج خط ١٨ ويفاجئ بها حارس صحم لتسكن الشباك ويسجل المصنعة الهدف الأول، وبعد الهدف شهدت المباراة من قبل الفريقين نشاطا ملحوظا وتحركات بوسط الملعب وخاصة وسط صحم، وخاصة بعد التغيير الذي أجراه مدرب صحم وليد السعدي بدخول محسن جوهر وخليفه الجهوري ومصعب الشرقي، وفي المقابل أيضا أجرى مدرب المصنعة عبدالحليم الوريمي تغييرات جيدة، حيث شهدت المباراة مستوى فنيا وبدنيا أفضل بالرغم من التوقف الطويل للمباريات وفي ظل هذه التغييرات قدم لاعب صحم محسن جوهر لمسات فنية جميلة وذلك بتحركاته وتمريراته المتقنة، ومن عرضية جميلة خطفها لاعب صحم مصعب الشرقي ليسددها قوية في شباك حارس المصنعة خالد المعمري مسجلا هدف التعادل في الدقيقة ٧٤ ليستمر التعادل الإيجابي فيما تبقى من الشوط الثاني، ليعلن حكم المباراة نهاية الشوط الثاني ونهاية المباراة بالتعادل الإيجابي.

أدار المباراة طاقم تحكيمي مكون من حكم ساحة جمال الغاربي ومساعد أول سالم الشكيلي ومساعد ثان جمال السعدي. وقد لعب الفريقان بمجموعة من لاعبي الخبرة والشباب، حيث أشرك المصنعة ٦ لاعبين من فريق الشباب والأولمبي، من جانبه أشرك صحم ٥ لاعبين من الفريق الأولمبي. وقد أقيمت المباراة تحت إجراءات احترازية وتطبيق كامل للبروتوكول الطبي وذلك بإجراء الفحص الطبي لجميع اللاعبين والأجهزة الفنية والإدارية للفريقين.

وبعد ختام اللقاء قال أخصائي العلاج الطبيعي بنادي صحم احمد خفاجي: تم تطبيق البروتوكول الطبي وتم فحص جميع اللاعبين والجهازين الفني والإداري بالفريق وجميع النتائج طيبة قبل بدء المباراة، والحمد لله لا توجد إصابات ملاعب في صفوف الفريق. من جانبه قال محمد جمعة مدرب الحراس بنادي المصنعة : إن جميع الحراس الثلاثة بصفوف فريق المصنعة في أتم الجاهزية من أجل خوض مباريات دوري الدرجة الأولى المتبقية للفريق، وان شاء الله المصنعة سيحجز بطاقة التأهل والصعود لدوري عمانتل. وأضاف: قدم الفريقان في اللقاء الودي مباراة جيدة المستوى بالرغم من التوقف الطويل عن المباريات، وبلا شك فإن فريق المصنعة مع مرور الوقت ومزيد من التدريبات والتجارب سيقدم مستوى افضل بقيادة المدرب عبدالحليم الوريمي.

استفادة كبيرة للمراكز الرياضية بمحافظة ظفار

العمانية - تعتبر المراكز الرياضية من المشاريع المهمة التي تنفذها وزارة الثقافة والرياضة والشباب في مختلف ولايات محافظة ظفار خاصة في ولايات سدح وطاقة وثمريت ومقشن والمزيونة وضلكوت وشليم وجزر الحلانيات. وقد أنهت الوزارة ممثلة بالمديرية العامة للثقافة والرياضة والشباب بمحافظة ظفار أخيرا مشروع المركز الرياضي بولاية طاقة، كما تم الانتهاء مسبقًا من مشاريع المراكز الرياضية في ولايات سدح وثمريت ومقشن وجار العمل في مشاريع المراكز الرياضية في ولايات ضلكوت والمزيونة وشليم وجزر الحلانيات. وتقوم لجان إدارة المراكز الرياضية بالولايات بالتعاون مع المديرية العامة للثقافة والرياضة والشباب بمحافظة ظفار بالإشراف على تنظيم الفعاليات والمناشط الرياضية بالمراكز.

ويأتي إنشاء المراكز الرياضية ضمن خطة وزارة الثقافة والرياضة والشباب لتوفير البنية الأساسية للشباب في مختلف ولايات السلطنة بشكل عام ومن ضمنها ولايات محافظة ظفار خاصة التي لا توجد بها أندية رياضية، حيث تقوم المديرية بمتابعة عمل الشركات المنفذة للمشاريع وفق المواصفات المطلوبة والبرنامج الزمني المحدد. وتهدف وزارة الثقافة والرياضة والشباب من خلال إنشاء المراكز الرياضية إلى إتاحة الفرصة للشباب لممارسة هواياتهم المختلفة وتنمية مهاراتهم واستغلال أوقات فراغهم بما هو مفيد بالإضافة إلى اكتشاف المواهب الشبابية واستقطاب الشباب لممارسة الأنشطة الرياضية لنشر وغرس مفهوم الرياضة بين فئات المجتمع المختلفة من خلال إقامة العديد من الأنشطة والفعاليات الرياضية والشبابية المتنوعة.

تجدر الإشارة إلى أن المراكز الرياضية تحتوي على العديد من المرافق الرياضية والترفيهية والخدمات التي تلبي حاجات ورغبات وميول مختلف الفئات العمرية من الجنسين خصوصا فئة الشباب متمثلة في ملعب معشب صناعي لكرة القدم ومدرجات للجماهير تتسع لـ ١٥٠٠ مقعد بالإضافة إلى ١٠٠ مقعد لكبار الشخصيات وعدد من الصالات المفتوحة متعددة الأغراض ومكاتب إدارية وقاعة للاستقبال.

من المنافسات الرياضية الماضية بولاية طاقة

29 أكتوبر..

إقامة بطولة الأندية لكرة الطاولة للعموم

■ من المنافسات السابقة لكرة الطاولة

ينظم الاتحاد العُماني لكرة الطاولة بطولة فرق الأندية لفئة العُموم للموسم الحالي خلال الفترة من ٢٩ إلى ٣١ أكتوبر القادم تسبقها التصفيات الأولية للبطولة يومي ١٦ و١٧ من الشهر ذاته نفسه لأندية محافظة ظفار بمجمع السعادة الرياضي ويومي ٢٣ و٢٤ من الشهر بمجمع السلطان قابوس الرياضي لباقي محافظات السلطنة لتتأهل ٨ أندية للنهائيات. وأكد عبدالله بن محمد بامخالف رئيس الاتحاد العماني لكرة الطاولة أن الاتحاد يضع سلامة اللاعبين وجميع المنتسبين والممارسين لرياضة كرة الطاولة في قائمة أولوياته، إذ عمل الاتحاد على إصدار النظام الطبي والإرشادي لعودة النشاط الرياضي الذي يشمل الإجراءات الاحترازية والصحية خلال التدريبات والمنافسات التي تتطلبها الرياضة بشكل عام ولعبة كرة الطاولة بشكل خاص.

وأضاف: الاتحاد قام بتعميم النظام الصحي على جميع الأندية ومراكز الواعدين التابعة للاتحاد، مشيرًا إلى اجتماع جميع المنتسبين من لاعبين وإداريين وحكام لتعريفهم بالنظام الصحي بشكل مفصّل عبر الاتصال المرئي وضرورة الالتزام بالتعليمات الصادرة من الجهات المختصة أثناء عودة النشاط الرياضي. وفيما يتعلق باستعداد المنتخبات الوطنية لكرة الطاولة وضح بامخالف في تصريح لوكالة الأنباء العمانية: أن تدريبات المنتخبات الوطنية سوف تستأنف في الفترة المقبلة بمجمع السلطان قابوس الرياضي من أجل استعادة المستوى الفني والبدني للاعبين بعد فترة التوقف الطويلة بسبب جائحة كورونا المستجد استعدادًا للاستحقاقات القادمة التي ستبدأ مطلع العام القادم.

يذكر أن الاتحاد العماني لكرة الطاولة نظم خلال فترة الإغلاق تدريبات للاعبي الفئات العُمرية عبر الاتصال المرئي بواقع ٣ أيام بالأسبوع لمحاولة المحافظة على مستوى اللاعبين، مما يهيئهم للعودة للنشاط الرياضي الفعلي الذي سيكون له دور كبير في تحسين المستويات الفنية والبدنية والنفسية للاعبين .

10 فرق في بطولة الشطرنج للعموم والفئات العمرية

تغلق اللجنة العمانية للشطرنج غداً الخميس فرصة التسجيل لبطولتي الأندية للعموم في نسختها الثالثة والأندية للفئات العمرية في نسختها الثانية والتي تنظمها اللجنة عبر الاتصال المرئي هذا العام وذلك خلال شهر أكتوبر القادم بسبب جائحة كورونا وتعد هذه البطولة من البطولات الرسمية التي دأبت اللجنة في تنفيذها سنوياً والتي تسعى اللجنة من خلالها تأهيل وتطوير مستويات اللاعبين وكذلك العمل على استمرارية التدريب والمشاركة من قبل اللاعبين وكذلك مشاركة الأندية في تفعيل رياضة الشطرنج لديها واحتضان أكبر عدد من الممارسين من مختلف الفئات والاعمار السنية.

حيث بلغ عدد الفرق المسجلة في البطولة هذا العام ١٠ فرق تمثل أندية: أهلي سداب والسلام وصحم والخابورة والسويق والبشائر وعبري ولكل منها فريق واحد، فيما يشارك نادي صلالة بـ٣ فرق، علما أن اللجنة قامت بمخاطبة الأندية لحثها على المشاركة في البطولتين وكذلك قامت بالتنسيق مع الأندية لمساعدتها في تدريب اللاعبين مجانا من قبل كادر التدريب باللجنة بالتعاون مع عدد من المدربين المتعاونين من مختلف الدول العربية، ويتواصل التسجيل في البطولة عبر الموقع الإلكتروني للجنة حتى نهاية الموعد المحدد في السادس من أكتوبر القادم.

وقررت اللجنة العُمانية للشطرنج هذا العام وبسبب الظروف الحالية في تعديل بعض الاشتراطات الفنية على البطولتين كونها ستقام عبر الاتصال المرئي وسيتم تثبيت بعض التعديلات الفنية كذلك في النسخ القادمة بعد دراستها وتقييم مدى قابلية تنفيذها ونجاح الهدف من تطبيقها حيث سيكون أهم هذه التغييرات اشراك لاعب دون ١٦ سنة وكذلك فتاة في كل فريق مشارك بغية تطوير المستويات لدى منتخبات الناشئين ومنتخبات الفتيات .

كذلك سيتم السماح في بطولة الفئات العمرية هذا العام من مشاركة كل الاعمار والفئات دون ١٦ سنة وبعدد ٥ لاعبين مع السماح في تشكيل فرق من الاناث اذا ما رغبت الاندية في ذلك مع إلزامية وجود لاعبة في كل فريق مشارك .وستطبق البطولتان لوائح وقوانين الاتحاد الدولي للشطرنج الكلاسيك ، ويتم تزويد مقابلات اللاعبين بواسطة برنامج سويس مانجر، وسيتم لعب البطولتين بمرحلتي التصفيات والنهائيات عن طريق المجموعات وذلك وفق النظام السويسري ، وحددت اللجنة المنظمة جوائز مالية للفائزين بالمراكز الأولى الى جانب الميداليات الملونة.

«السباحة» يناقش الإجراءات الاحترازية وعودة تدريبات المنتخبات

ناقش الاتحاد العماني للسباحة آلية عودة سبّاحي المنتخبات الوطنية إلى النشاط في دفعته الثانية والإجراءات الاحترازية الواجب اتخاذها للحفاظ على سلامة السباحين. جاء ذلك في الاجتماع الفني الذي عقده الاتحاد مع مدربي المنتخبات الوطنية صالح بن محمد الوهيبي وعدنان بن مسلم الخضوري واحمد بن خميس الكليبي ويوسف بن موسى الفارسي بحضور محمد الساحلي المكلف بأعمال الخبير بالاتحاد.

كما تم خلال الاجتماع الاتفاق على توزيع المهام خارج وداخل المسبح لكل مدرب وتنفيذ الإجراءات الوقائية والتي منها أخذ قياس الحرارة لكل سباح يوميا إضافة إلى مراقبة السبّاحين داخل المسبح والحرص على التعقيم، كما اقر الاجتماع مخاطبة أولياء الأمور لإعلامهم بشروط العودة للنشاط والأعمار السنية المستهدفة والتي ستكون تدريجيا بداية بالسباحين من أعمار ١١ إلى ١٢ سنة ثم من ٩ إلى ١٠ سنوات ومن ثم من عمر ٨ أعوام وما دون بحيث تكون التدريبات كل أسبوعين لكل فئة.

لجنة الكاراتيه تشارك في دورة حكام العرب

تشارك اللجنة العمانية للكاراتيه في دورة حكام الكاراتيه العرب «كاتا» التي تنظمها الأمانة العامة للاتحاد العربي للكاراتيه المقرر عقدها في ٤ أكتوبر القادم عبر الاتصال المرئي بمشاركة ٣٠ حكمًا وحكمة من منتسبي اللعبة بالسلطنة إضافة لمشاركات حكام الاتحادات العربية.

وتهدف اللجنة العمانية للكاراتيه من المشاركة في دورة حكام الكاراتيه العرب «كاتا» إلى تأهيل عدد من الكوادر التحكيمية للحصول على شهادات معتمدة من الاتحاد العربي، وتمكينهم من المشاركة في دورات متقدمة في الفترات القادمة، والقيام بدورهم في تحكيم المسابقات المحلية التي تنظمها اللجنة ضمن خطتها القادمة.

وتتضمن الدورة التي يحاضر فيها الحكم الدولي الدكتور عماد السرسي رئيس لجنة الحكام العرب عدة محاور حول قانون اللعبة الجديد وأهم المستجدات، حيث يشارك في الدورة الحكام من أعمار ١٨ عاما فما فوق ممن حصلوا على درجة الحزام الأسود بما لا يقل عن ٢ دان.

منتخب السلة للكراسي المتحركة يكثف تدريباته

يكثف المنتخب الوطني لكرة السلة للكراسي المتحركة بالصالة الرياضية لمجمع السلطان قابوس الرياضي ببوشر تدريباته لرفع اللياقة البدنية بمشاركة ١١ لاعبًا تم توزيعهم إلى مجموعتين في إطار الاستعداد للاستحقاقات القادمة.

وقال أكرم بن سيف المعولي نائب رئيس اللجنة البارالمبية العمانية مشرف فريق السلة: بدأ المنتخب تدريباته الفعلية مطلع الأسبوع الماضي من خلال تدريبات اللياقة البدنية في الصالة الرياضية وذلك فور قرار اللجهات المختصة بفتح الأنشطة الرياضية للاتحادات واللجان، وقام الجهاز الفني بتقسيم اللاعبين إلى مجموعتين.

وأضاف المعولي قائلًا: تستمر التدريبات خلال الفترات القادمة التي تشهد بعض التدريبات على التشكيلات والرمي على السلة، وبعض الحصص الخططية، ونتطلع إلى مواصلة التدريبات والارتقاء بلاعبي المنتخب الوطني استعدادًا للاستحقاقات القادمة.

١٢٠ مشاركة في افتتاح دورة الإعلام الرقمي العربي للمرشدات

افتتحت عبر الاتصال المرئي دورة الإعلام الرقمي للإقليم العربي للمرشدات التي تنظمها السلطنة ممثلة في المديرية العامة للكشافة والمرشدات بالتعاون مع الجمعية العالمية للمرشدات وفتيات الكشافة والإقليم العربي للمرشدات، وبمشاركة ١٢٠ فتاة من مفوضات الإعلام والعلاقات العامة على مستوى الإقليم العربي وقائدات المرشدات ومفوضات الإعلام بالمحافظات التعليمية.

وألقى الدكتور يعقوب بن خلفان بن عبدالله النبابي مدير عام المديرية العامة للكشافة والمرشدات راعي الحفل في افتتاح الدورة كلمة أكد فيها تعزيز قدرات قائدات المرشدات الشابات في الوطن العربي وتمكينهن من امتلاك مهارات الإعلام الرقمي وقال: هذه الدورة تلبي الاحتياج الفعلي لمختلف الجمعيات الإرشادية القائمين بالعمل في المديرية العامة للكشافة والمرشدات الذين بذلوا جهدهم لتكون الدورة ومحاورها المتنوعة رافدًا معرفيًا ومهاريًا تنهل منه المشاركات ما يلبي احتياجاتهن التدريبية، مشيدا بمشاركات مختلف الدول العربية حيث شارك في الدورة أكثر من ١٢٠ شابة من مختلف الوطن العربي.

من جانبها أكدت الدكتورة ليبيا الصبيع رئيسة الإقليم العربي للمرشدات على سعي الإقليم الدؤوب لتطوير قدرات ومهارات قائدات المرشدات لا سيما في المجالات التخصصية حيث تعد دورة الإعلام العربي التي تستضيفها وتنظمها سلطنة عمان، فرصة حقيقية لتمكين القائدات بما يسهم في إعدادهن كمفوضات للإعلام وبالتالي المساهمة في تحسين صورة المرشدات على المستوى العربي، وأشادت بالدور الفاعل للمديرية العامة للكشافة والمرشدات باعتباره شريكا استراتيجيا في تنفيذ الفعاليات الإرشادية والتي تستقطب قائدات المرشدات من مختلف الدول العربية.

وتتضمن جلسات عمل الدورة عددا من المحاور يقدمها نخبة من المتخصصين في مجال الإعلام الرقمي، حيث تتناول الجلسات «العلامة التجارية للجمعية العالمية للمرشدات وفتيات الكشافة والأسرار الخفية للانستجرام وكيف تسوق لحسابات التواصل الاجتماعي، وصناعة المحتوى الإعلامي، ولغة الخطاب في الإعلام الرقمي، والأمان الإلكتروني، وكيف تحمي حساباتك، وصناعة فيديو قصير لحسابات التواصل».

مجلس الشؤون الادارية للقضاء
المحكمة العليا
أمـــانة سـر المحكمة

إعــلان قضائي

تعلن أمانة سر المحكمة أن الطاعنة / شركة ظفار للتأمين قد أقامت الطعن المدني رقم ٢٠٢٠/٨١٠٢/٢٥٨م ضد المطعون ضدها/عزة بنت سالم بن علي الشكيلية، طالبة فيه نقض حكم الاستئناف الصادر ضدها من محكمة الاستئناف بالرستاق .

ونظرا لتعذر اعلان المطعون ضدها بالطرق العادية لعدم وجود موطن معروف لها،فقد تقرر اعلانها بطريق النشر طبقا للمادة (١١) من قانون الاجراءات المدنية والتجارية الصادر بالمرسوم السلطاني رقم (٢٠٠٢/٢٩م) ، وهذا النشر يعتبر اعلانا للمطعون ضدها للرد على صحيفة الطعن خلال خمسة عشر يوما وتسليمه إلى مقر المحكمة الكائن في الغبرة الشمالية مقابل جامع السلطان قابوس الأكبر وينتج الاعلان أثره من تاريخ النشر .

أمانة سر المحكمة

مجلس الشؤون الادارية للقضاء
المحكمة الابتدائية بالسيب
أمانة سر المحكمة

إعلان حكم

تعلن أمانة سر المحكمة أنه صدر حكم بتاريخ ٢٠٢٠/٩/٩م في الدعوى التجارية رقم ٢٠٢٠/١٣٠١/٦٦٣م المقامة من/ بنك مسقط ش.م.ع.ع قضى بإلزام المحكوم ضده/ اسامه بن بدر بن محمد البرواني بسداد مبلغ قدره ٢٧,٥٣٦,٢٠٦ ر.ع (سبعة وعشرون ألفا وخمسمائة وستة وثلاثون ريالا عمانيا ومائتان وست بيسات) وفائدة قدرها ٥,٥٩٪ من تاريخ ٢٠٢٠/٤/٢٨م وحتى السداد التام، واتعاب المحاماة مائة ريال عماني والزامه بالمصاريف .

ولما كان المحكوم ضده لم يحضر جلسة النطق بالحكم وتعذر إعلانه بالطرق العادية فإن هذا النشر يعتبر إعلانا لها بالحكم طبقا للمادتين (١١، ٢٠٤) من قانون الإجراءات المدنية والتجارية الصادر بالمرسوم السلطاني رقم: ٢٠٠٢/٢٩م وتعديلاته .

أمانة سر المحكمة

مجلس الشؤون الادارية للقضاء
المحكمة الابتدائية بالسيب
أمانة سر المحكمة

إعلان حكم

تعلن أمانة سر المحكمة أنه صدر حكم بتاريخ ٢٠٢٠/٩/٢٣م في الدعوى التجارية رقم ٢٠٢٠/١٣٠١/٧٧١م المقامة من/ بنك مسقط ش.م.ع.ع قضى بإلزام المحكوم ضده/ محفوظ بن حمود بن سعيد الغماري بسداد مبلغ قدره ٥٤,٥٦٤,٧٧٤ ر.ع (اربعة وخمسون ألفا وخمسمائة واربعة وستون ريالا عمانيا وسبعمائة واربع وسبعون بيسة) وفائدة قدرها ٣٪ من تاريخ ٢٠٢٠/٦/١م وحتى السداد التام، والتصريح ببيع قطعة الارض المرهونة لصالح المدعي في حالة الفشل في السداد، واتعاب المحاماة مائة ريال عماني والزامه بالمصاريف .

ولما كان المحكوم ضده لم يحضر جلسة النطق بالحكم وتعذر إعلانه بالطرق العادية فإن هذا النشر يعتبر إعلانا لها بالحكم طبقا للمادتين (١١، ٢٠٤) من قانون الإجراءات المدنية والتجارية الصادر بالمرسوم السلطاني رقم: ٢٠٠٢/٢٩م وتعديلاته .

أمانة سر المحكمة

مجلس الشؤون الادارية للقضاء
المحكمة الابتدائية بالعامرات
أمانة سر المحكمة

إعــلان قضائي

تعلن أمانة سر المحكمة أن / حمد عالم جبر حسين اقام الدعوى المدنية رقم ٢٠١٩/١٢٠٨/١٧١م ضد/ محمد يونس محمد نو العالم للمطالبة بالآتي :

– دفع مبلغ قدره ٢٥٩٠ ر.ع (ألفان وخمسمائة وتسعون ريالا عمانيا).

ونظرا لتعذر إعلان المدعى عليه بالطرق العادية يعتبر هذا النشر اعلانا له بموعد نظر الدعوى في يوم الاربعاء الموافق ٢٠٢٠/١٠/٧م الساعة التاسعة صباحا بمقر المحكمة الكائن (بالخوير – مجمع المحاكم) عملا بالمادة (١١) من قانون الإجراءات المدنية والتجارية الصادر بالمرسوم السلطاني رقم ٢٠٠٢/٢٩م وتعديلاته .

أمانة سر المحكمة

مجلس الشؤون الادارية للقضاء
المحكمة الابتدائية بالسويق
أمانة سر المحكمة

إعلان قضائي

تعلن أمانة سر المحكمة أن المدعية/الشركة الوطنية للتمويل قد أقامت امامها الدعوى التجارية رقم ٢٠٢٠/١٣٠٣/٩٩م ضد المدعى عليه/ عصام بن محمد بن حمد الكيومي، تطالب فيها بالآتي :

١– الزام المدعى عليه بسداد مبلغ قدره ٣٢٥٣ ر.ع (ثلاثة آلاف ومائتان وثلاثة وخمسون ريالا عمانيا) والفائدة بواقع ٧,٣١٪ سنويا من تاريخ رفع الدعوى وحتى السداد الكلي.

٢– الحجز على المركبة والتصريح للمدعية ببيع المركبة محل الرهن .

٣– الزام المدعى عليه بالرسوم والمصاريف واتعاب المحاماة وقدرها ٥٠٠ ر.ع (خمسمائة ريال عماني) .

وقد تعذر إعلان المدعى عليه بالطرق العادية، وهذا النشر يعتبر إعلانا له بالدعوى وتحديد جلسة ٢٠٢٠/١٠/٦م الساعة التاسعة صباحا بمقر المحكمة (الكائن بولاية السويق – بطحاء هلال – جنوب الشارع العام) موعدا لسماعها طبقا للمادة (١١) من قانون الإجراءات المدنية والتجارية الصادر بالمرسوم السلطاني رقم ٢٠٠٢/٢٩م.

أمانة سر المحكمة

مجلس الشؤون الادارية للقضاء
المحكمة الابتدائية بالسويق
أمانة سر المحكمة

إعلان قضائي

تعلن أمانة سر المحكمة أن المدعي/بنك مسقط قد أقام امامها الدعوى التجارية رقم ٢٠٢٠/١٣٠١/٨٩ ضد المدعى عليه / عبدالرحيم بن درويش بن ضاحي بن وليد، يطالب فيها بالآتي :

١– الزام المدعى عليه بأن يؤدي للمدعي عن القرض الاول مبلغا قدره ١٦٥٩٢,٧٢١ ر.ع (ستة عشر الفا وخمسمائة واثنان وتسعون ريالا عمانيا وسبعمائة واحدى وعشرون بيسة) والفائدة بواقع ٥,٩٥٪ من تاريخ ٢٠٢٠/٢/١٠م حتى تمام السداد .

٢– الزام المدعى عليه بأن يؤدي للمدعي عن القرض الثاني مبلغا قدره ٨٠١,٣٠٤ ر.ع (ثمانمائة وريال واحد وثلاثمائة واربع بيسات) والفائدة بواقع ٥,٥٪ من تاريخ ٢٠٢٠/٢/١٠م وحتى تمام السداد .

٣– الزام المدعى عليه بأن يؤدي للمدعي عن القرض الثالث مبلغا قدره ٢٨٣١,٦٩٠ ر.ع (الفان وثمانمائة وواحد وثلاثون ريالا وستمائة وتسعون بيسة) والفائدة بواقع ٥,٥٪ من تاريخ ٢٠٢٠/٢/١٠م وحتى تمام السداد .

٤– إلزام المدعى عليه بالرسوم والمصاريف ومقابل اتعاب المحاماة مبلغ قدره ١٠٠٠ ر.ع الف ريال عماني .

وقد تعذر إعلان المدعى عليه بالطرق العادية، وهذا النشر يعتبر إعلانا له بالدعوى وتحديد جلسة ٢٠٢٠/١٠/٦م الساعة التاسعة صباحا بمقر المحكمة (الكائن بولاية السويق – بطحاء هلال – جنوب الشارع العام) موعدا لسماعها طبقا للمادة (١١) من قانون الإجراءات المدنية والتجارية الصادر بالمرسوم السلطاني رقم ٢٠٠٢/٢٩م.

أمانة سر المحكمة

مجلس الشؤون الادارية للقضاء
المحكمة الابتدائية بالسيب
أمانة سر المحكمة

إعلان حكم

تعلن أمانة سر المحكمة أنه صدر حكم بتاريخ ٢٠٢٠/٩/٢٣م في الدعوى التجارية رقم ٢٠٢٠/١٣٠١/٧٧٣م المقامة من/ بنك مسقط ش.م.ع.ع قضى بالزام المحكوم ضدها/ عابدة بنت انور شاه محمد شاه البلوشية بسداد مبلغ قدره ١٧,٦١٠,٥٧٧ ر.ع (سبعة عشرة ألفا وستمائة وعشرة ريالات عمانية وخمسمائة وسبع وسبعون بيسة) وفائدة قدرها ٤٪ من تاريخ ٢٠٢٠/٦/٣م وحتى السداد التام واتعاب المحاماة مائة ريال عماني والزامه بالمصاريف .

ولما كان المحكوم ضدها لم تحضر جلسة النطق بالحكم وتعذر إعلانها بالطرق العادية فإن هذا النشر يعتبر إعلانا لها بالحكم طبقا للمادتين (١١، ٢٠٤) من قانون الإجراءات المدنية والتجارية الصادر بالمرسوم السلطاني رقم: ٢٠٠٢/٢٩م وتعديلاته .

أمانة سر المحكمة

إنتر ميلان يحرم لاوتارو من يوفنتوس بشرط جزائي !

مدريد (أ ف ب) - كشف تقرير إعلامي إسباني عن تطور جديد بشأن مستقبل الأرجنتيني لاوتارو مارتينيز، مهاجم إنتر ميلان. وكان لاوتارو مطلوبًا بشدة في برشلونة، لكنه أقرب الآن لتجديد عقده والاستمرار مع إنتر ميلان. ووفقًا لبرنامج «كواترو» الإسباني، فإن حلم برشلونة في ضم لاوتارو على أعتاب الانتهاء، فرغم تحرك مسؤولي برشلونة مؤخرًا للتعاقد مع اللاعب، إلا أن المفاوضات لم تحقق أي تقدم. وأشار إلى أن لاوتارو سيوقع خلال الأيام القليلة المقبلة على عقده الجديد مع إنتر ميلان حتى صيف ٢٠٢٥. وأوضح أن العقد الجديد سيمنح اللاعب، زيادة ملحوظة في الراتب السنوي، كما يتضمن شرطًا جزائيًا يمنعه من الانتقال إلى يوفنتوس قبل دفع ١٧٠ مليون يورو. وقال البرنامج الإسباني إن إنتر ميلان يخشى انتقال لاوتارو إلى يوفنتوس أكثر من توقيعه مع برشلونة.

انطلاقة مذهلة لسواريز مع مدريد

مدريد (أ ف ب) - افتتح الأوروجوياني لويس سواريز، أحدث صفقات أتلتيكو مدريد، أهدافه مع الروخيبلانكوس في شباك غرناطة. وحل غرناطة ضيفًا على أتلتيكو مدريد، على ملعب واندا متروبوليتانو، ضمن مواجهات الجولة الثالثة لليجا.

ويعتبر هذا اللقاء هو الأول لسواريز بقميص أتلتيكو مدريد، بعد انتقاله من برشلونة، حيث دخل بديلًا في الدقيقة (٧٠) بدلًا من دييجو كوستا. وفي الدقيقة (٧٢)، صنع هدفًا لزميله ماركوس يورنتي، قبل أن يرد له يورنتي الهدية في الدقيقة (٨٥)، ليسجل سواريز الهدف الخامس لأتلتيكو. كما سجل الأوروجوياني، الهدف الثاني له والسادس للروخيبلانكوس، في الدقيقة (٩٠+٣).

وانتقل سواريز للأتليتي هذا الصيف بعقد يمتد لمدة موسمين، مقابل ٦ ملايين يورو كمتغيرات.

خروج مدفيديف من الدور الأول من رولان غاروس

باريس (أ ف ب) - للعام الرابع تواليا، أقصي الروسي دانييل مدفيديف المصنف خامسا عالميا من الدور الأول لبطولة رولان غاروس الفرنسية المفتوحة لكرة المضرب، بعد خسارته في باريس أمام المجري مارتون فوتشوفيتش ٦-٤ و٧-٦ (٧-٣) و٢-٦ و٦-١.

ولم ينجح وصيف بطولة فلاشينغ ميدوز ٢٠١٩ حتى الآن في الفوز في اي مباراة على ملاعب رولان غاروس الترابية.

في مشاركته الأولى عام ٢٠١٧، خرج مدفيديف مصابا أمام الفرنسي بنجامان بونزي، ثم خسر أمام الفرنسيين الآخرين لوكا بوي وبيار-هوغ هيربير.

وكلّفه غضبه الاثنين في نهاية المجموعة الثانية كثيرا، فعندما كان متخلفا ٣-٦ في الشوط الحاسم «تاي بريك»، تعرض لحسم نقطة وبالتالي خسارته المجموعة.

وانتهت المباراة في منتصف ليل الاثنين-الثلاثاء على ملعب سوزان لنغلن المفتقد للحشود الجماهيرية، بسبب البروتوكول الصحي المفروض من قبل المنظمين منعا لتفشي فيروس كورونا المستجد. ومنذ استئناف المباريات في منتصف أغسطس الماضي بعد تعليقها عدة اشهر بسبب تفشي الفيروس، بلغ مدفيديف ربع نهائي دورة الماسترز في سينسيناتي الأميركية، نصف نهائي فلاشينغ ميدوز، لكنه خسر المباراة الوحيدة التي خاضها على الملاعب الترابية في دورة هامبورغ الألمانية الاسبوع الماضي أمام الفرنسي هوغو هومبير.

في المقابل، حقق فوتشوفيتش (٢٨ عاما) فوزه الاول على لاعب بين العشرة الاوائل في العالم، وذلك في محاولته الخامسة عشرة. قال المجري الذي يلتقي في الدور المقبل الاسباني ألبرت راموس فينيولاس المصنف ٤٤ «هذا أجمل انتصاراتي، أردت اثبات اني لاعب جيد».

كروس يعاني من إصابة عضلية بفخذه

مدريد (أ ف ب) - يعاني الألماني طوني كروس، لاعب وسط ريال مدريد حامل لقب الدوري الاسباني لكرة القدم، من إصابة في العضلات العليا لفخذه الايسر، بحسب ما أشار النادي. ولم يوضح النادي مدة غياب بطل العالم السابق عن الملاعب، لكن تقارير إسبانية اشارت الى غيابه نحو اسبوعين.

وقد يغيب كروس (٣٠ عاما) عن مباراتين في الليجا المحلية ضد ريال بلد الوليد الاربعاء وليفانتي الاحد، بالاضافة الى لقاءات منتخب بلاده الدولية. وتلعب المانيا على ارض تركيا وديا في ٧ اكتوبر، قبل توجهها الى اوكرانيا في العاشر منه ثم استقبال سويسرا في ١٣ ضمن دوري الأمم الأوروبية.

وكان لاعب الوسط قد طلب الاحد الخروج قبل الاستراحة من المواجهة التي تغلب فيها بصعوبة على ريال بيتيس ٣-٢ في الدوري الاسباني، علما بأنه سقط في المباراة الاولى بفخ التعادل السلبي على أرض ريال سوسييداد.

ليفربول يعير كاريوس إلى أونيون برلين

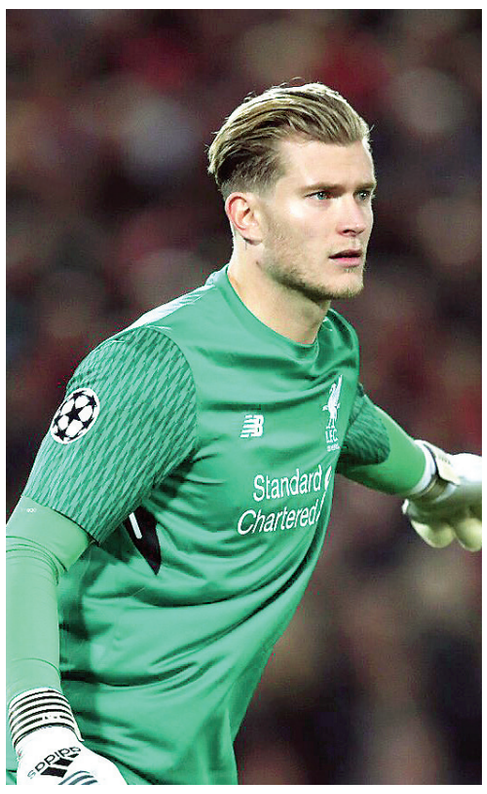

ليفربول (أ ف ب) - أعلن ليفربول، حامل لقب الدوري الإنكليزي لكرة القدم، انتقال حارسه البديل الالماني لوريس كاريوس إلى أونيون برلين الألماني على سبيل الإعارة حتى نهاية موسم ٢٠٢١. وحمل كاريوس (٢٧ عاما) ألوان ليفربول في ٤٩ مباراة في مختلف المسابقات، بعد انتقاله من ماينتس في صيف ٢٠١٦، وكان يتدرب مع تشكيلة المدرب-مواطنه يورغن كلوب في مطلع الموسم الحالي.

قال كاريوس الذي بدأ مشواره في اكاديمية مانشستر سيتي الانجليزي «اتطلع لفرصتي الجديدة في برلين، وانا سعيد للعب مجددا في البوندسليغا». وحصد كاريوس شهرة «سلبية» كبيرة في نهائي دوري ابطال اوروبا ٢٠١٨، عندما ارتكب سلسلة اخطاء فادحة أدت الى خسارة ليفربول أمام ريال مدريد الاسباني ١-٣ في اسطنبول. بدوره، قال أوليفر رونهرت مدير الكرة في برلين «التوقيع مع لوريس كاريوس يعني ضمان حارس يملك خبرة محلية ودولية».

وهذه المرة الثانية يعير ليفربول كاريوس، بعد انتقاله بين ٢٠١٨ و٢٠٢٠ إلى صفوف بشيكتاش التركي. وينضم كاريوس في بلده الام إلى المهاجم النيجيري تايوو أوونيي المعار ايضا من ليفربول.

لامبارد يؤكد حاجة تشلسي للوقت والتمارين

لندن (أ ف ب) - أكد فرانك لامبارد مدرب نادي تشلسي الانجليزي لكرة القدم أنه يعاني لإيجاد الوقت من أجل العمل على فريقه الظاهر بحلة جديدة هذا الموسم بعد الصفقات العديدة التي أبرمها هذا الصيف، وذلك بسبب الجدول المزدحم.

ونجا تشلسي من الهزيمة في المرحلة الثالثة من الدوري الممتاز، بعدما عوّض تأخره بثلاثية الى تعادل ٣-٣ امام وست بروميتش.

وحصد النادي اللندني نقطته الرابعة من ثلاث مباريات هذا الموسم في البرميرليغ، بعد فوزه على برايتون في المباراة الاولى قبل ان يسقط (صفر-٢) امام ليفربول حامل اللقب في الثانية. وألقى لامبارد باللوم على «الاخطاء الفردية الواضحة جدا» التي تسببت بمعاناة فريقه امام وست بروميتش، لاسيما في الهدف الثاني عندما افلتت الكرة من الوافد الجديد الى قلب الدفاع البرازيلي تياغو سيلفا ما سمح للايرلندي كالوم روبنسون بتسجيل الهدف.

إلا أن الدولي الانجليزي السابق قال إنه يجد صعوبة في ايجاد الوقت الكافي في الحصص التدريبية، في ظل خوض الفريق مباراتين في الاسبوع واستعداد اللاعبين للالتحاق بمنتخبات بلادهم.

وقال عشية مباراة تشلسي مع توتنهام في الدور الرابع من كأس الرابطة امام مضيفه توتنهام «ما زلت أقولها وأنا لا أتوسل أو أختلق الأعذار، إنها مجرد حقيقة. جزء من سبب نجاحنا الموسم الماضي هو العمل الذي قمنا به خلال التمارين.»

وتابع «عندما يكون لديك لاعبون جدد، فأنت ترغب حقا في العمل على هذا النحو. لم نحظ بالفرصة بعد، (المشكلة) ليست فقط في الدفاع، بل بالطريقة التي نلعب بها بشكل عام، تحتاج للعمل».

ويخوض تشلسي السبت مباراته الاخيرة في الدوري امام ضيفه كريستال بالاس ولن يعود الى المنافسات حتى ١٧ اكتوبر لانشغال اللاعبين بالمباريات الدولية.

وأمل لامبارد (٤٢ عاما) ألا يستنزف المدربون الدوليون طاقات اللاعبين وأن «يعودوا آمنين». ودافع لاعب البلوز السابق عن الحارس الاسباني كيبا أريسابالاغا الذي بات مستقبله في النادي على المحك بعد تعاقد الاخير مع الحارس السنغالي ادوار مندي من رين الفرنسي، لاسيما بعدما ابقاه لامبارد على دكة البدلاء امام وست بروميتش دافعا بالارجنتيني ويلي كابابيرو.

وقال «لقد كانت اوقاتا صعبة لكيبا. أعتقد ان هذا الامر واضح ولكن أدرك ذلك وهو ايضا». وتابع «لا يجب ان نستنتج الامور سريعا (...) كيبا شاب صغير وكثرة تسليط الاضواء عليه اصبحت غير عادلة الى حد ما. عليّ أن أحميه لأني أعلم أنه فتى جيد ويلعب باحترافية مطلقة ولديه نية لبذل قصارى جهده».

المراقبون انصفوا هاميلتون في فورمولا واحد بروسيا

سوتشي (روسيا) (أ ف ب) - ردّ مدير سباقات بطولة العالم للفورمولا واحد مايكل ماسي على ادعاءات بطل العالم البريطاني لويس هاميلتون بان المنظمين يحاولون منعه من تحقيق الانتصارات، وذلك بعد تعرّضه لعقوبة في جائزة روسيا الكبرى. وبعد انطلاقه من المركز الاول للمرة السادسة والتسعين في مسيرته، فرضت لجنة الحكام عقوبة التوقف ١٠ ثوان على بطل العالم ست مرات، بعدما تمرّن خارج حدود المنطقة المحددة. قُسّمت العقوبة بين خمس ثوان لخرقه بروتوكول الانطلاق وخمس أخرى بسبب انطلاقة غير قانونية نفّذها في مركز الصيانة، لينهي السباق في المركز الثالث.

نتيجة لذلك، احرز زميله في فريق مرسيدس الفنلندي فالتيري بوتاس فوزه الثاني على حلبة سوتشي، لتتأجل معادلة هاميلتون الرقم القياسي لعدد انتصارات الاسطورة الالماني ميكايل شوماخر (٩١).

واعتبر هاميلتون ان المراقبين «يحاولون ايقافي» واصفا العقوبة بـ «السخيفة».

اضاف «لا اعتقد انها خاصة بي. عندما يكون فريق ما في المقدمة، يكون تحت المجهر. كل شيء في سيارتنا يتم فحصه مرتين وثلاث.. يقومون بتعديل اللوائح على غرار الامور الهندسية، للابقاء على الاثارة في السباقات».

قال ماسي الذي يمثل الاتحاد الدولي للسيارات في سباقات الفورمولا واحد بعد الوفاة الصادمة لتشارلي وايتينغ في ملبورن العام الماضي «من وجهة نظر الاتحاد الدولي للسيارات، اعتقد اننا هنا كجهة ناظمة لادارة اللوائح. لدينا المراقبون كهيئة قضائية مستقلة للفصل».

تابع بشكل قاطع «حصل انتهاك، ولا يهم اذا كان لويس هاميلتون او اي سائق من بين الـ١٩ الآخرين. إذا حصل خرق فسينظرون اليه بحسب اهميته».

اضاف «فضلا عن ذلك أود القول إنهم يحكمون عليه بشكل عادل ومنصف، مع أخذ جميع العناصر بعين الاعتبار».

وبرغم إقرار مدير مسار فريق مرسيدس المهندس أندي شوفلين، عبّر هاميلتون عن انزعاجه بعد تقلّص الفارق في الصدارة من ٥٥ إلى ٤٤ نقطة مع بوتاس.

وحصل هاميلتون في بادىء الأمر على نقطتين جزائيتين في رخصة قيادته، لكن العقوبة الغيت بعد مراجعتها، فتم تغريم فريقه ٢٥ ألف يورو نتيجة لتعليماته الخاطئة لبطل العالم. ورأى الهولندي ماكس فيرشتابن سائق ريد بول الذي حل ثانيا في السباق ان العقوبة «كانت قاسية بعض الشيء. في حال تسبب هاميلتون بحادث كانت العقوبة لتكون منطقية».

«الكتاب والأدباء» تعاين رواية «سمحة» للكاتب خالد المخيني

تغطية - بشاير السليمية

أقامت جمعية الكتاب والأدباء ممثلة بلجنة كتاب وأدباء محافظة جنوب الشرقية جلسة قدم فيها الدكتور سالم بن سعيد العريمي قراءة نقدية حول رواية «سمحة..روزنامة عقيل بن عبدالله المعلم» للكاتب خالد المخيني والصادرة عن دار الرافدين في بيروت، والمخيني من مواليد ١٩٧٠ متفرغ لدراسة التاريخ بشكل عام والتاريخ البحري بشكل خاص، ويرأس تحرير مجلة «بحرنا» وصدر له كتاب «الطريق إلى صور» ثم رواية «سمحة» وله مساهمات كتابية عبارة عن بحوث ومقالات، كما وصفه سالم العلوي مدير الجلسة.

وسيسلّط العريمي الضوء على تقنيات وسمات الرواية الأساسية، وينقد الشخوص ثم الأحداث وتسلسلها، ومدى توافقها في البناء الفكري واللغوي لهذه الرواية ومدى توظيف الكاتب للتراث لغة ولهجة وأدوات، إضافة إلى الصور الفنية والمشاهد والإخراج، ومدى تفاعل وانفعال الكاتب مع الأحداث.

وعمّا تدور حوله الرواية قال العريمي: إنها رواية تدور حول قصة واقعية حدثت عام ١٩٥٩، عن سمحة وهي سفينة من سفن الأسطول البحري الصوري التقليدي، التي غادرت في ذلك الوقت من ميناء صور عام ١٩٥٨ متجهة صوب البصرة ثم الهند، وفي شهر مايو عام ١٩٥٩ وعند عودتها من شرق إفريقيا، واقترابها من المنطقة الوسطى في عمان، دخلت سمحة في إعصار مداري هائل ضرب المنطقة في بحر العرب، وهو ما يسمى محليا بـ«ضربة الإكليل» الذي فقدت جراءه العديد من السفن منها سمحة وعلى متنها ١٤١ شخصا من البحارة والمسافرين.

وفي حديثه العريمي عن نظرية التلقي التي من خلالها يشارك القارئ بطريقة فعلية في إنتاج النص وإعادته، أشار إلى أن الذي يجعل هذه النظرية في محلها في هذه الرواية أن سمحة معروفة لدى الجميع، فنحن نعرف ما هي سمحة، ونعرف الأحداث حولها وبالتالي أصبحنا مهيئين جدًا لتلقي مثل هذه الرواية، ولا نجد صعوبة.

وأضاف: الرواية تم تلقيها بشكل جميل وقرئت بشكل كبير، وطبعت خلال شهرين مرتين تقريبا وهذا يدل أن مسألة التلقي مسألة مهمة في قراءة الرواية.

وعن التاريخ في الرواية الواقع والتخييل يعتقد العريمي أن خالدًا استطاع بشكل كبير أن يحفظ للأنامة التاريخية مكانتها.

وقال: «نحن نعرف أن سمحة غرقت بكل ما فيها، وخالد لم يذكر إلا هذه الحقيقة، وكان له دور كبير في مسألة الجانب الفني فالأشخاص الذين ذكرهم بأسمائهم لم يكونوا موجودين في السفينة، ولكن أدوارهم موجودة كالبحارة والمسافرين والتجار ونائب السفينة والنجار، كل هذه الشخصيات كانت موجودة ولكن لم تكن ذواتهم موجودة بالطريقة نفسها من الناحية التاريخية، مشيرًا أيضا إلى أن إعادة توزيع الأدوار في هذه الرواية وترتيب الأحداث حفظت للجانب الفني مكانته».

وحول تقنية كتابة الرواية أشار العريمي إلى أن المخيني جعل الرواية على شكل يوميات. وأضاف: «هذه الطريقة معروفة تقنيا، ولكنها ليست بكثرة، والمخيني أتى بها من التراث، فأهلنا الذين كانوا يسافرون خاصة النواخذة والربابنة والبحارة الذي كانوا يقرأون هم من كانوا يكتبون يومياتهم، فجاءت الرواية على نسق فني شكلي مربوط بهذه الطريقة، وهي استفادة كبيرة مما هو موجود معنا، ولعلنا نذكر القصيدة الشهيرة مذكرات بحار للشاعر الكويتي محمد الفايز، وهذه على جنسها حفظت للرواية نسقا فنيا جميلا أعطاه بعدا تقنيا روائيا متقنا».

■ د. سالم العريمي

وعن بطل الرواية عقيل التي ظنها كثيرون شخصية حقيقة، قال العريمي: «كان من الذكاء بمكان عند خالد بأن جعل هذه الرواية على رجل اسمه عقيل، وهو شاب يدرس في مدرسة النجاح وتوقف عن التدريس لأن مدرسته يعاد تأهيلها، فوجد نفسه مهيأ ليسافر على متن سمحة ويكتب يومياته فيها، حتى جاءت لحظة من اللحظات انتقل من السفينة إلى سفينة أخرى بحركة فنية وتقنية من خالد بحيث استطاع أن يروي لنا هذا الحدث المهم».

وعن الفضاء السردي للرواية أشار العريمي إلى أن الفضاء السردي الذي تحدث فيه الروائي هو السفينة والبحر، وكانت السفينة هي مجال للأحداث، ولكن أحيانا تنفتح لديه فضاءات أخرى للسرد حسب الأصوات التي تتحدث معه. ضاربا أمثلة على فضاءات منها: فضاء عبيد الذي كان يريد أن يأخذ حريته، وفضاء جواد الذي كان حاجا جاء من البر الغربي لفارس وكانت له علاقة مع النوخذة، وفضاء فرحان الذي كان له دور كبير في الرواية، وفضاء عقيل الذي صنعه الروائي ليقول لنا كل هذه الأشياء.

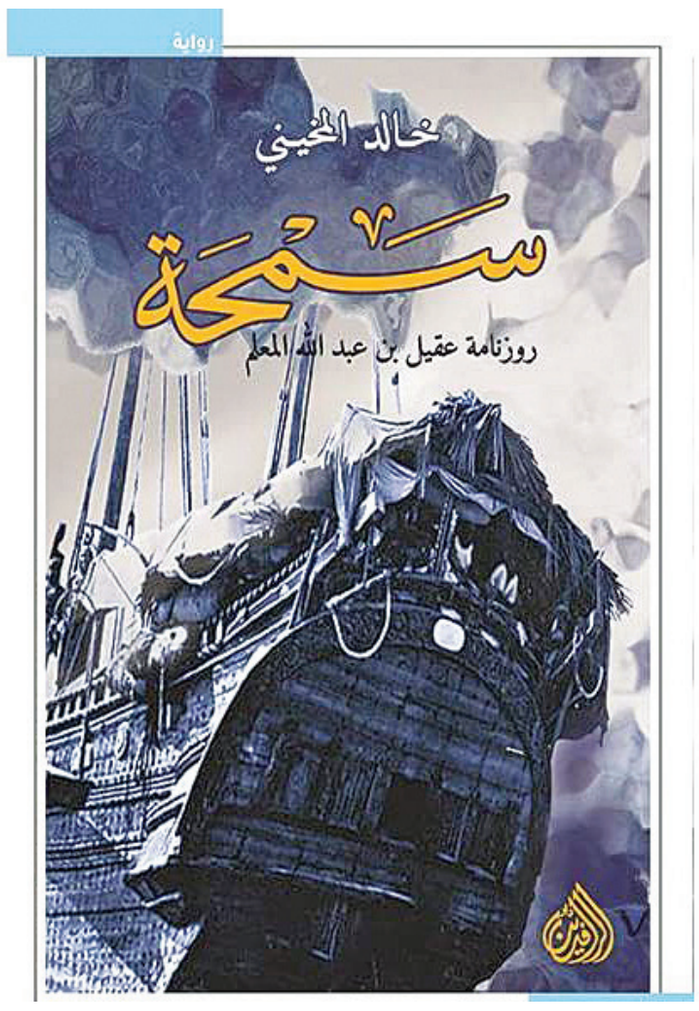

■ غلاف رواية سمحة

الشعر مهزوم وملفق «٢»

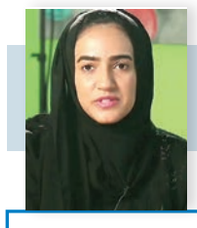

أمل السعيدية

في الجزء الأول من هذه المقالة، طرقتُ مسألة طبعنة العالم بالمادية، مع أن هذه الفكرة، ليست جديدة أبداً، فلطالما راوح العالم بين ما أسماه العقلانية والروح، بل إن الحداثة في جوهرها هي محاولة تكريس المادي الملموس، ونفي الماورائيات، ويبدو أننا كمجتمعات بشرية سنمشي في هذا المضمار نفسه للأبد. هذا وقدمت الأطروحات الدينية نفسها على أنها قادرة على تحقيق نوع من التكامل بين طرفيّ هذه المعادلة، ولا شك أن الفن، الذي كان طقوسياً في كثير من مراحله التاريخية، هو من حققها في صورة مهيبة بدلاً من قتامة النتائج التي قدمتها كل أشكال وطرق الحياة الأخرى.

لكن ما الذي يمنحه الشعر للشاعر نفسه؟ في كتاب الجنوبي لعبلة الرويني الصحفية وزوجة الشاعر المصري المعروف أمل دنقل، وصفت علاقة دنقل بالشعر بأنها بديل للانتحار ومعنى للثورة قائلة «وحده الشعر هو التماسك العقلي والنفسي القوي، والاتساق الوحيد والبناء الموضوعي الشديد الإحكام الذي حقق لأمل إعادة خلق العالم المفروض حوله من جديد لحسابه الخاص». لا شك أن تشظي الواقع المعاش، وخيبات الأمل الكثيرة وعلى أصعدة لا حد لها، من خسران الوطن، والوحدة وغيرها من الآلام التي لا تحصى لا يُمكن أن تواجَه بسهولة، كما لو أننا نسعى لطرد الهواء من المكان، لكن في داخل أكثر الأشكال ذاتية، وأكثرها عاطفية نستطيع أن نقرأ الحياة كما لو أننا بعد أن تنتهي القصيدة نكون قد عالجناها من الداخل، ثم خرجنا نتفرج عليها من مسافة آمنة وموضوعية. لولا منطقُ الفوضى هذا الذي يصنعه الشعر كفن هذه المرة، كيف ترانا نقدرُ على مواجهة الحياة بعنفها وقسوتها؟

كان فن الشعر وعاءً لنقل أشد تجارب الإنسان فتكاً به، كيف ستكون علاقتنا بفلسطين لولا محمود درويش، وكيف ستكون فلسطين نفسها لولا محمود درويش، الكثير من الدراسات العلمية بحثت في مسألة غاية في الأهمية فيما يتعلق بالقضية الفلسطينية، وهي تأريخ الهوية الفلسطينية، الذي ربطه البعض بالنكبة، وكأن فلسطين لم تكن قبل ذلك منذ حضور الكنعانيين فيها، إذن هي هوية قامت من رحم الموت، فلابد أنها ميتة؟ تتحدث الدراسات عن الأرشيف المضاد، حيث إن سرقة الوثائق التاريخية ومصادرتها حرمت الفلسطينيين من مصادر التاريخ الأولية والمعترف بها، وطرحت ما بعد الحداثة مسألة العنف الذي يلعبه الأرشيف في تقديم وقراءة التاريخ، ومع ذلك وإن سرقوا منا كل الوثائق لم يستطيعوا سرقة سميح القاسم وغسان كنفاني ومحمود درويش وناجي العلي وغيرهم ممن أثروا في وجداننا بالشعر والنثر وعلتَ أصواتهم لتصل لكل أصقاع العالم.

والشعر وروحه هو صوت الشك الأزلي في وجه اجتياح المادة، فاليوم ومع الحديث عن الذكاء الاصطناعي، برزت كثير من الأقسام العلمية في بعض جامعات العالم المرموقة، لتدرس فلسفة الذكاء الاصطناعي وأخلاقياته، فكشفت بعض الدراسات أن بعض خوارزميات الذكاء الاصطناعي التي عولجت لتصنيف الجرائم، ومحاولة كشف الجناة، بأنها منحازة لطبقات اجتماعية دون غيرها، نظراً لأن قاعدة البيانات التي تعتمدها، هي عبارة عن تراكم سنين طويلة من المعلومات التي أُخذت من هذا العالم الموحش والقاسي نفسه، فهل يمكن الاعتداد بها فعلاً، وكيف يمكن أن تكون العلوم الإنسانية، «واجهةُ الشعر» مدخلاً، للحفر بعيداً في هذه الساقية، وإعادة توجيهها لتسقي الأشجار التي يصبح بها حقل هذه الأرض وارفاً بلا نهاية.

بجامعة السلطان قابوس ..

«كلية الآداب» تستضيف أكاديميين وقامات عربية فكرية في برنامجها الثقافي لفصل الخريف ٢٠٢٠

تنظم جامعة السلطان قابوس ممثلة بكلية الآداب والعلوم الاجتماعية «اللجنة الثقافية والإعلامية»، موسمها الثقافي لفصل الخريف ٢٠٢٠، وذلك من خلال تدشين العديد من الأنشطة المتنوعة والتي تعمل على إيجاد حركة ثقافية متجددة تستقطب الكتاب والأدباء والعاملين في قطاع الثقافة من داخل السلطنة وخارجها.

وصرح الدكتور نبهان الحراصي عميد كلية الآداب والعلوم الاجتماعية بأن برنامج الموسم الثقافي للكلية لهذا العام يحظى بدعم من رئاسة الجامعة وعلى رأسها صاحب السمو السيد الدكتور فهد بن الجلندى آل سعيد.

والبرنامج الثقافي متنوع وثري ويستضيف العديد من الأكاديميين والقامات العربية الفكرية، ويتنوع الموسم في الموضوعات المطروحة فيه بين الاستضافات، والندوات الدولية الافتراضية، والاحتفاء ببعض الأيام العالمية كيوم اللغة العربية العالمي ويوم الفلسفة ويوم التراث السمعي البصري، وكذلك المحاضرات، والحلقات النقاشية، والقراءات في الكتب الجديدة التي ألّفها أكاديميون في كلية الآداب والعلوم الاجتماعية وتصدر لأول مرة، بالإضافة إلى وجود حوار الكلية وهو حوار للطلبة وتعرض فيه تجاربهم في تنفيذ مشروعات ثقافية وإعلامية مبتكرة.

وقال الدكتور سعيد السيابي رئيس اللجنة الثقافية: إن برنامج الموسم الثقافي لكلية الآداب والعلوم الاجتماعية يستمر على مدار ثلاثة أشهر متواصلة وستقام جميع فعالياته الافتراضية على برنامج زوم والذي سيعلن عن رابط كل فعالية على صفحة الكلية ووسائل الإعلام ووسائل التواصل الاجتماعي قبل الفعالية بوقت كاف.

والتنوع الذي يقدمهً الموسم الثقافي لكلية الآداب والعلوم الاجتماعية يراعي تقديم العديد من التجارب الثقافية والخبرات الأكاديمية والموضوعات المطروحة هي التي تهم المتلقي باختلاف مشاربهم.

وقائع كورونا

وسيبدأ هذا الموسم في الخامس من أكتوبر المقبل ٢٠٢٠، والبداية مع في جلسة حوارية يستضاف من خلالها الكاتب والأكاديمي الدكتور طالب الرفاعي، ليقدم قراءة في كتاب (لون الغد: رؤية المثقف العربي لـ(ما بعد كورونا)، وسيدير الحوار الكاتب والإعلامي محمد بن سيف الرحبي وذلك بالتعاون مع مكتبة دار اللبان للنشر والتوزيع.

وفي يوم ١٢ أكتوبر المقبل محاضرة للدكتور طارق النعيمي وبعنوان «التغيير في النظام الأسري: قراءة غير سوسيولوجية».

وفي يوم ١٩ أكتوبر المقبل ستكون هناك فعالية أخرى بعنوان «الجائحة والعلوم الإنسانية: رؤى متقاطعة» تتمثل في ندوة دوليّة افتراضية، وبإشراف من الدكتورة منيرة حجيج، من قسم اللغة الإنجليزية. وفي يوم ٢٦ أكتوبر ٢٠٢٠ سيتم الاحتفاء باليوم العالمي للتراث السمعي البصري الذي يوافق يوم ٢٧ أكتوبر من كل عام، من خلال ندوة متخصصة بعنوان «الأرشيف السمعي والبصري ودوره في حفظ الذاكرة الوطنية»، ويشارك فيها كل من هلال بن سالم المشيفري من وزارة الإعلام والدكتور عبدالعزيز الخروصي من هيئة الوثائق والمحفوظات الوطنية، كما سيقدم الدكتور علي الريامي من قسم التاريخ إطاري نظري بالمناسبة.

فلسفة حياة

أما في نوفمبر ٢٠٢٠، فستكون هناك حلقة نقاشية بعنوان «دور المكون الثقافي في تعزيز السياحة المحلية»، وسيقدمها الدكتور يعقوب البوسعيدي من قسم السياحة بالكلية، وفي يوم ٩ نوفمبر ٢٠٢٠ سيقدم الدكتور محمد اليحيائي محاضرة في التاريخ بعنوان «تطور نظام الحكم في عُمان» وسيدير المحاضرة الدكتور إبراهيم البوسعيدي.

أما في يوم ١٦ نوفمبر فستكون هناك قراءة في كتاب (مسرح الطفل في عمان)، حيث ستتم استضافة الكاتبة الدكتورة كاملة بنت الوليد الهنائية، مؤلفة الكتاب، وسيدير الجلسة الشاعر المسرحي عبدالرزاق الربيعي، وفي يوم ٢٣ نوفمبر ٢٠٢٠، وبمناسبة الاحتفاء باليوم العالمي الفلسفة سيتكون هناك ندوة متخصصة بعنوان «التواصل الإنساني في زمن الأوبئة: جدلية العلاقة بين الفلسفة والأخلاق والمجتمع»، وسيشارك فيها كل من الدكتور محمد الوهيب، رئيس قسم الفلسفة بجامعة الكويت والدكتور رضا مهدي، رئيس مجلة شرق وغرب، والدكتور نور الدين الشابي، أستاذ بقسم الفلسفة بالكلية. وسيشرف على الفعالية عالية السعدية ومع نهاية نوفمبر ٢٠٢٠، ستكون هناك فعالية خاصة بتجربة طلبة كلية الآداب والعلوم الاجتماعية، والمتمثلة في تنفيذ مشروعات ثقافية وإعلامية مبتكرة، وسيدير الحوار كل من الدكتور سعيد بن محمد السيابي والكاتبة أمامة اللواتية.

حضور التاريخ واللغة

وفي يوم السابع من شهر ديسمبر ستنظم قراءة في كتاب (سلطنة عمان من خلال وثائق إيطالية)، للكاتبة والمترجمة الدكتورة ناهد عبدالكريم، وستكون هناك محاضرة للدكتور فاتن بن لاغة من قسم الإعلام بكلية الآداب والعلوم الاجتماعية، بعنوان «التربية الإعلامية ودورها في تعزيز الوعي المعرفي للمتلقي»: تداعيات التعاطي الإعلامي لجائحة كورونا أنموذجا، أما في الـ٢١ ديسمبر، فستحتفي كلية الآداب والعلوم الاجتماعية بلغة الضاد، بمناسبة اليوم العالمي للغة العربية، من خلال برنامج يعده قسم اللغة العربية بكلية الآداب والعلوم الاجتماعية. وستستضيف كلية الآداب والعلوم الاجتماعية ممثلة في اللجنة الثقافية والإعلامية في الـ٢٨ ديسمبر ٢٠٢٠م، سعادة السيد سعيد بن سلطان بن يعرب البوسعيدي، وكيل وزارة الثقافة والرياضة والشباب للثقافة، وذلك من خلال لقاء مفتوح حول الثقافة ورؤية عمان ٢٠٤٠م. مع تدشين البرنامج الثقافي والإعلامي لفصل الربيع ٢٠٢١، واللقاء من تنظيم وزارة الثقافة والرياضة والشباب وكلية الآداب والعلوم الاجتماعية بجامعة السلطان قابوس.

■ جامعة السلطان قابوس

كتاب حول دور الألعاب اللُّغوية في تعليم اللُّغات

■ غلاف الكتاب

الجزائر - العمانية: يتناول كتاب «دور الألعاب اللُّغوية في تعليم اللُّغات.. من الحضانة إلى الجامعة» مسألة الألعاب اللُّغوية، باعتبارها وسيلة تجمع بين الترفيه والتعليم، وتتّخذ أشكالا وأساليب متنوعة، وهي من أبسط التقنيات وأكثرها قدمًا وانتشارًا، إذ تتّخذ هذه الألعاب شكل نشاطات تُنفّذ بالتعاون أو التّنافس بين الأفراد لتحقيق الأهداف ضمن قواعد محددة.

وعليه، فالألعابُ اللُّغويّة وسيلةٌ للتعليم والتعلُّم الذاتي لدى المتعلّم، يكتسب من خلالها المعلومة بنفسه، فيكون محورَ العمليّة التعليميّة التعلُّميّة، ويبني خبراته المعرفيّة بنفسه عبر التجربة.

وقد أخذت العديد من البلدان إدراج هذا النوع من الألعاب في المقرّرات الدراسيّة، على محمل الجدّ، لتحفيز المتعلّم وتحقيق أفضل النتائج، ذلك أنّها تمنح المتعلّم الدافع القويّ للتعلُّم، والخروج من الدرس التقليدي القائم على المعلّم والمتعلّم في الأقسام الدراسيّة.

ويتضمن الكتاب الصادر عن المجلس الأعلى للُّغة العربية بالجزائر، مجموعة من الأبحاث والدراسات التي قُدّمت خلال ندوة نظّمها المجلس عام ٢٠١٩ بمناسبة اليوم العالمي للُّغة العربيّة الذي يصادف تاريخ ١٨ ديسمبر.

ومن الأوراق التي تضمنها الكتاب: «دور الألعاب اللُّغوية في تعليم اللُّغاب» (د. وردية قلاز)، و«استراتيجية اللّعب ودورها في تنمية المجال التّواصلي اللُّغوي لدى أطفال التربية التحضيرية» (د. السعيد بوعبد الله)، و«أهميّة اللّعب في تعلُّم اللُّغة العربيّة وتعليمها» (د. سلمى عطا الله)، و«الرصيد اللُّغوي المكتسب من الألعاب اللُّغوية الإلكترونيّة» (د.عمر بورنان)، و«أثر الألعاب اللُّغويّة في تنمية مهارة القراءة» (د. رحمة كزولي)، و«الألعاب اللُّغوية ودورها في التغلُّب على مشكلات تعليم اللُّغة» (د. مصطفى أحمد قنبر)، و«فعالية الألعاب اللُّغوية في تنمية مهارات اللُّغة العربيّة لدى الناطقين بغيرها» (د. جميلة راجاح)، و«مشروع الألعاب اللُّغوية للمجلس الأعلى للُّغة العربيّة» (آمال حمزاوي).

بسم الله الرحمن الرحيم

يا أيتها النفس المطمئنة ارجعي إلى ربك راضية مرضية فادخلي في عبادي وادخلي جنتي

«صدق الله العظيم»

بقلوب مؤمنة بقضاء الله وقدره

يتقدم

الشيخ / فيصل غانم جاسم الدبوس وأولاده
وكافة العاملين بسلطنة عمان ودولة الكويت
بشركة فيصل الدبوس للتجارة والاستثمار (فندق بريستول)

بخالص التعازي وصادق المواساة إلى

الأمير نواف الأحمد الجابر الصباح
أمير دولة الكويت
وأبناء عائلة الصباح الكرام والشعب الكويتي الشقيق

في وفاة المغفور له بإذن الله تعالى

الشيخ صباح الأحمد الجابر الصباح
أمير دولة الكويت الراحل

سائلين المولى عز وجل أن يتغمد الفقيد بواسع رحمته وأن يدخله فسيح جناته
وأن يلهم الشعب الكويتي الصبر والسلوان على هذا الفراق الأليم

إنا لله وإنا إليه راجعون

شركة فيصل الدبوس للتجارة والاستثمار
(فندق بريستول)

BRISTOL HOTEL
SALALAH

بسم الله الرحمن الرحيم

يا أيتها النفس المطمئنة ارجعي إلى ربك راضية مرضية فادخلي في عبادي وادخلي جنتي

«صدق الله العظيم»

بقلوب مؤمنة بقضاء اللّه وقدره

يتقدم

غانم بن ظاهر بن هلال البطحري

بخالص العزاء والمواساة إلى

صاحبي السمو

الشيخ / ناصر صباح الأحمد الصباح

الشيخ / حمد صباح الأحمد الصباح

وأبناء عائلة الصباح الكرام والشعب الكويتي الشقيق

في وفاة المغفور له بإذن اللّه تعالى

والدهم

الشيخ صباح الأحمد الجابر الصباح

أمير دولة الكويت

سائلين اللّه العلي القدير أن يتغمد الفقيد بواسع رحمته وأن يسكنه فسيح جناته وأن يلهم أهله وذويه الصبر والسلوان.

بسم الله الرحمن الرحيم

يا أيتها النفس المطمئنة ارجعي إلى ربك راضية مرضية فادخلي في عبادي وادخلي جنتي

«صدق الله العظيم»

بقلوب مؤمنة بقضاء الله وقدره

يتقدم

مجلس إدارة

الشركة العمانية للاتصالات «عمانتل»

والإدارة التنفيذية وجميع موظفي الشركة

بخالص التعازي وصادق المواساة إلى

سمو الشيخ نواف الأحمد الجابر الصباح

أمير دولة الكويت

وأبناء عائلة الصباح الكرام والشعب الكويتي الشقيق

في وفاة المغفور له بإذن الله تعالى

الشيخ صباح الأحمد الجابر الصباح

أمير دولة الكويت الراحل

سائلين المولى العلي القدير أن يتغمد الفقيد بواسع رحمته ومغفرته وأن يسكنه فسيح جناته.

إنا لله وإنا إليه راجعون