عُمان

رئيس التحرير
عاصم بن سالم الشيدي

24 صفحة
الثمن 200 بيسة

جريدة يومية سياسية تأسست عام ١٩٧٢م
تصدر عن وزارة الإعلام

الثلاثاء ١٧ من ذي القعدة ١٤٤٤هـ الموافق ٦ من يونيو ٢٠٢٣م العدد ١٤٨٤٤

Tuesday 6 June 2023 - Issue No 14844

www.omandaily.om

مسقط ٤٢ | ٣٤
صلالة ٣٣ | ٢٩

جلالة السلطان يهنئ ملك السويد

العُمانية: بعث حضرة صاحب الجلالة السلطان هيثم بن طارق المعظم -حفظه الله ورعاه- برقية تهنئة إلى جلالة الملك كارل السادس عشر جوستاف ملك مملكة السويد، بمناسبة العيد الوطني لبلاده.

أعرب جلالة السلطان المعظم من خلالها عن خالص التهاني وصادق تمنّياته لجلالة الملك بموفور الصحة والسعادة وللشعب السويدي الصديق باطراد التقدم والرخاء.

اختبار أول تصميم عماني في تايوان

سلطنة عمان تخطو نحو صناعة أشباه الموصلات العالمية

■ لحظة إرسال أول تصميم «رقائق إلكترونية» عمانية إلى معامل شركة التصنيع في تايوان.

كتب - ماجد الهطالي: احتفلت الشركة العالمية لأشباه الموصلات والإلكترونيات الدقيقة أمس بإرسال أول تصميم رقائق إلكترونية متقدمة (عُمان-١، وعُمان-٢) الذي تم تصميمه بواسطة مصممين عُمانيين، للاختبار والتحقق من جاهزية التصنيع والإنتاج في معامل شركة صناعة أشباه الموصلات التايوانية، وذلك ضمن البرنامج الوطني للاقتصاد الرقمي وبدعم من وزارة النقل والاتصالات وتقنية المعلومات ووزارة العمل.

رعى الحفل معالي المهندس سعيد بن حمود المعولي وزير النقل والاتصالات وتقنية المعلومات بحضور معالي قيس بن محمد اليوسف وزير التجارة والصناعة وترويج الاستثمار وعدد من أصحاب السعادة والمسؤولين في القطاعين الحكومي والخاص.

وقال سعادة الدكتور علي بن عامر الشيذاني، وكيل وزارة النقل والاتصالات وتقنية المعلومات للاتصالات وتقنية المعلومات: يمثل هذا الحدث إنجازا مهما في مجال أشباه الموصلات والرقائق الإلكترونية في سلطنة عمان والذي يوضح قدرات ومواهب الشباب العماني الهندسية المحلية المتمثلة بتصميم دوائر متكاملة في مختبرات ومعامل معدة ومجهزة محليا، كما تفتح المجال للاستثمارات المحلية والعالمية في البحث والتطوير والتصنيع لإنتاج هذه الرقائق المتقدمة وتوفر وظائف عالية القيمة لشبابنا الطموح.

وأضاف سعادته: إن هذه الخطوة ستعزز نمو الصناعات ذات الصلة بأشباه الموصلات والرقائق الإلكترونية بشكل عام، وبناء نظام بيئي متكامل يدعم هذه الصناعة في سلطنة عُمان.

وتعد هذه الخطوة من مخرجات الاتفاقية التي تمت بين وزارة النقل والاتصالات وتقنية المعلومات ووزارة العمل مع الشركة العالمية لأشباه الموصلات والإلكترونيات الدقيقة، التي تم توقيعها في شهر يونيو ٢٠٢٢ بهدف تأسيس أول مشروع استثماري في سلطنة عمان لتصميم وتصنيع أشباه الموصلات والشرائح الإلكترونية المتقدمة وتدريب عدد من الكوادر العمانية في هذا المجال.

«التفاصيل ص ٩»

مبادرات سياحية مشتركة بين سلطنة عُمان والسعودية

العُمانية: أكدت سلطنة عمان والمملكة العربية السعودية أهمية تعزيز العلاقات السياحية بين البلدين الشقيقين وتعظيم قدرات البلدين لوضعهما على خارطة التدفق السياحي العالمي.

جاء ذلك خلال استقبال معالي سالم بن محمد المحروقي وزير التراث والسياحة، أمس بديوان عام الوزارة معالي أحمد بن عقيل الخطيب وزير السياحة بالمملكة العربية السعودية.

جرى خلال المقابلة الاتفاق على المبادرات السياحية المشتركة كمرحلة أولى تغطي مجالات الترويج والتسويق والتنشيط السياحي والتشريعات والأنظمة السياحية والتعاون في مجال الربط الجوي ورحلات الطيران الموسمية وتطوير برامج سياحية مشتركة في مجال التخييم وسياحة المغامرات، وتقويم للفعاليات السياحية المشتركة ودعم المؤسسات الصغيرة والمتوسطة في القطاع السياحي.

وقال معالي وزير التراث والسياحة: إن سلطنة عُمان والمملكة العربية السعودية تعدان وجهتين سياحيتين مهمتين في المنطقة؛ نظرًا لما تمتلكانه من تنوع طبيعي وثقافي، مؤكدًا أهمية تعزيز التكامل وتعظيم قدرات البلدين لوضعهما على خارطة التدفق السياحي العالمي.

«التفاصيل ص ٨»

الإعلان عن 550 وظيفة في الجهات الحكومية

العمانية: أعلنت وزارة العمل أمس عن توفر ٥٥٠ وظيفة عن طريق مبادرة «ساهم» بنظام العمل بعقود في الجهات الحكومية بمختلف محافظات سلطنة عُمان.

وذكرت الوزارة أن توفر الوظائف يأتي ترسيخا لمبدأ اللامركزية وفتح المجال للكوادر الوطنية من الباحثين عن عمل للإسهام في تنمية وتطوير المحافظات.

وبينت الوزارة أن التقدم يكون عبر إرسال الرسالة النصية القصيرة: لمشتركي (عمانتل وأوريدو)، أو التسجيل عبر الموقع الإلكتروني للوزارة www.mol.gov.om، لمن لديه الرغبة والكفاءة للتنافس على شغل تلك الوظائف ويكون مستوفيا للشروط المحددة بدءًا من أمس ويستمر حتى ١٩ من يونيو الجاري.

وضع حجر الأساس لمستشفى محوت

العُمانية: احتفلت وزارة الصحة أمس بوضع حجر الأساس لتشييد مشروع مستشفى محوت بمحافظة الوسطى.

ويأتي إنشاء مستشفى محوت بسعة ٥٤ سريرًا، بمساحة بناء تصل إلى ١٨ ألفًا و٣٠٠ متر مربع على أرض مساحتها ٤٠٠ ألف متر مربع، وسيخدم المشروع ما يقارب ٢٠٠٠٠ نسمة من المواطنين والمقيمين بهذه الولاية.

وسيشتمل المستشفى على عيادات خارجية، وقسم للحوادث والطوارئ، وصالة للعمليات، وصالة للولادة، ومختبرات طبية، وصيدلة، وقسم للأشعة بمختلف التخصصات، بالإضافة إلى الأجنحة الداخلية، ووحدة التعقيم المركزي، ووحدة رعاية الأطفال ناقصي النمو (الخدّج)، ومبنى للخدمات.

ومن المتوقع الانتهاء من الأعمال الإنشائية للمشروع الذي يكلف ١٣ مليونًا و٩٢٠ ألف ريال عُماني في نهاية عام ٢٠٢٥.

«التفاصيل ص ٣»

رأي عُمان

السودان .. عند لحظة فارقة

في الرأي

عمان وإيران .. الجغرافيا ترسم التاريخ

أثر الشائعات في تشكيل الرأي العام

داخل العدد

مؤتمر «الابتكار ومستقبل العمل الحكومي» يناقش التنمية المستدامة واقتصاد المعرفة

«ص ٨»

«الطاقة الدولية» ترجح ارتفاع أسعار النفط بعد قرار أوبك بلس

عواصم «العمانية ووكالات»: قال فاتح بيرول مدير وكالة الطاقة الدولية أمس: إن احتمال ارتفاع أسعار النفط صار أكثر ترجيحا بكثير بعد قرار أوبك+ خفض الإنتاج.

واتفق تحالف أوبك+، الذي يضم منظمة البلدان المصدرة للنفط (أوبك) وحلفاء من بينهم روسيا، الأحد على تخفيضات جديدة للإنتاج.

وقال بيرول خلال اجتماع لرؤساء شركات طيران من حول العالم: إن احتمال ارتفاع الأسعار «زاد كثيرا» نتيجة للاتفاق.

من جهتها، قالت وزيرة الطاقة الأمريكية جنيفر جرانهولم للصحفيين أمس: إن الولايات المتحدة تركز على أسعار النفط بعد قرار السعودية خفض إنتاج النفط، وستعمل مع الدول المنتجة والمستهلكة على حد سواء لضمان انخفاض الأسعار.

في المقابل، قال دميتري بيسكوف المتحدث باسم الكرملين أمس: إن تحالف أوبك+ كيان مهم لضمان الاستقرار في أسواق الطاقة العالمية.

وارتفعت أسعار النفط بأكثر من دولار للبرميل أمس بعد أن تعهدت السعودية، أكبر مصدر للنفط في العالم، بخفض إضافي للإنتاج بمقدار مليون برميل يوميا اعتبارا من الأول من يوليو في إطار تصديها لظروف اقتصاد كلي غير مواتية أدت لتثبيط الأسواق.

وبلغ سعر نفط عُمان الرسمي أمس تسليم شهر أغسطس القادم ٧٦,٥١ دولار أمريكي، مرتفعا ٣ دولارات أمريكية و ٢٥ سنتا مقارنة بسعر يوم الجمعة الماضي والبالغ ٧٣,٢٦ دولار أمريكي.

البنك المركزي الأوروبي: التضخم لم يبلغ ذروته بعد

فرانكفورت «أ.ف.ب»: حذّرت رئيسة المصرف المركزي الأوروبي كريستين لاجارد أمس من أن الأسعار في منطقة اليورو ما زالت ترزح تحت وطأة «ضغوط قوية»، ما يعني أن التضخّم، إذا ما استثنينا الطاقة والأغذية، لم يبلغ ذروته بعد.

وقالت لاجارد خلال جلسة استماع أمام البرلمان الأوروبي: إن «الضغوط على الأسعار لا تزال قوية»، على الرغم من تباطؤ وتيرة التضخّم على مقياس سنوي في منطقة اليورو إلى ٦,١٪ في مايو، مقارنة بـ٧٪ أبريل، وهو معدّل أدنى بكثير من مستوى ١٠,٦٪ المسجّل في أكتوبر.

والتضخّم الأضيق نطاقا (الذي يستثني الطاقة والأغذية) بلغ في مايو ٥,٣ ٪ مقابل ٥,٦٪ في أبريل. لكن آخر المعطيات المتوفّرة «تفيد بأن آخر المؤشرات التضخّمية» إذا ما استثنينا الطاقة والأغذية «لا تزال مرتفعة» و«لا شيء يثبت صراحة أن التضخّم الأضيق نطاقا بلغ ذروته»، بحسب لاجارد. وشدّدت على «تزايد» الضغوط التي ترزح الأجور تحت وطأتها، مشيرة إلى أن الأجراء يريدون استعادة قسم مما خسروه من قدرتهم الشرائية من جراء التضخّم الحاد.

ويخشى المركزي الأوروبي الدخول في دوامة الأجور والأسعار التي يمكن أن تجعل التضخّم مترسّخا في المدى الطويل.

الفصائل الفلسطينية تؤكد المضي في خيار المقاومة

واشنطن تحذر من مغبة توسع المستوطنات الإسرائيلية

القدس المحتلة «وكالات»: تعهد وزير الخارجية الأمريكي أنتوني بلينكن أمس باستمرار التزام واشنطن بأمن الكيان الإسرائيلي وحل الدولتين فيما يتعلق بالصراع الإسرائيلي الفلسطيني، لكنه حذر من أن التوسع في المستوطنات سيكون عقبة أمام تحقيق السلام.

كما حذر بلينكن في خطاب ألقاه أمس أمام لجنة الشؤون العامة الأمريكية الإسرائيلية (أيباك) المؤيدة لإسرائيل من أن التحركات نحو ضم الضفة الغربية التي تحتلها إسرائيل أو الإخلال بالوضع الراهن في الأماكن المقدسة يضر بآفاق حل الدولتين، دون أن يذكر بالاسم الأماكن المقدسة التي يقصدها.

■ فلسطينيون يحصلون على مساعدات غذائية من مركز توزيع لوكالة الأمم المتحدة لإغاثة وتشغيل اللاجئين الفلسطينيين (الأونروا) بمدينة غزة، أمس. «أ. ف. ب»

وقال بلينكن: «من الواضح أن التوسع الاستيطاني يمثل عقبة أمام أفق الأمل الذي نسعى إليه».

وأضاف: «وبالمثل، فإن أي تحرك نحو ضم الضفة الغربية، بحكم الأمر الواقع أو بحكم القانون، والإخلال بالوضع الراهن التاريخي في الأماكن المقدسة واستمرار هدم المنازل وإجلاء العائلات التي عاشت في تلك المنازل لأجيال، يلحق الضرر بآفاق حل الدولتين كما أنه يقوض الكرامة التي يستحقها جميع الناس».

من جهته، رحب رئيس الوزراء الفلسطيني محمد أشتية، أمس، بتقرير أعده ٢١ من رؤساء البعثات الأوروبية لدى فلسطين يؤكد خطورة المخططات الإسرائيلية الرامية إلى تغيير الوضع التاريخي القائم في القدس، وإجراءات توسيع الاستيطان في القدس الشرقية وهدم منازل.

في المقابل، أكد حركتا حماس والجهاد الإسلامي خلال اجتماع في القاهرة أمس على «المضي في خيار المقاومة الذي يمثل الخيار الوحيد للشعب الفلسطيني في مواجهة الاحتلال والعدوان».

واستشهد طفل فلسطيني أمس متأثرا بجروح خطرة أصيب بها الخميس برصاص جيش الاحتلال عند مدخل قرية النبي صالح شمال الضفة الغربية المحتلة.

وأكد مستشفى شيبا الإسرائيلي وفاة الطفل محمد هيثم التميمي (٣ سنوات) فيما قالت وزارة الصحة الفلسطينية إنها تبلغت من الجانب الإسرائيلي «باستشهاد الطفل».

مواقيت الصلاة

الفجر	الظهر	العصر	المغرب	العشاء
03:53	12:10	03:29	06:56	08:18

أسعار الذهب: 1945.09 دولار أمريكي

العملات الرئيسية: الريال مقابل الدولار
شراء: 0.384
بيع: 0.385

عُمان | Oman Daily | @omandaily1 | @omandaily_newspaper

مجلس الأمناء يناقش خطط وبرامج الأكاديمية السلطانية للإدارة

■ مجلس أمناء الأكاديمية السُلطانية للإدارة خلال اجتماعه الثاني برئاسة وزير ديوان البلاط السلطاني

عقد مجلس أمناء الأكاديمية السُلطانية للإدارة اجتماعه الثاني برئاسة معالي السيد خالد بن هلال البوسعيدي وزير ديوان البلاط السلطاني، رئيس المجلس.

ناقش الاجتماع الزيارة السامية لحضرة صاحب الجلالة السلطان هيثم بن طارق المعظم -حفظه الله ورعاه- وتَفضُّل جلالته بافتتاح الأكاديمية السلطانية للإدارة، حيث أكد معالي السيد خالد بن هلال البوسعيدي وزير ديوان البلاط السلطاني -خلال الاجتماع- على توجيهات جلالته السديدة التي ترسخ الاهتمام برأس المال البشري، وتجعل سلطنة عُمان في مصاف الدول المتقدمة، مثمنا معاليه توجيه جلالته بالاهتمام بالمجتمعات القيادية عبر برامج وحوارات ممنهجة، بما يعزز التواصل والتكامل الحكومي، ودور الأكاديمية في تطوير محتوى فكري يسهم في تعزيز جاهزية عمان للمستقبل.

كما تم خلال الاجتماع مناقشة ما تم إنجازه في خطط وبرامج الأكاديمية خلال الفترة الماضية، واستعراض استراتيجية الأكاديمية وخططها والبرامج المُزمع إطلاقها في الفترة القادمة، وذلك من خلال مواصلة واستكمال الجهود لتحقيق الأهداف والأولويات التي تهدف إلى تطوير القيادات الوطنية بمختلف مستوياتها، لرفد القطاعين العام والخاص بالقيادات المُمَكّنة والكفاءات المؤهلة.

وتم خلال الاجتماع التطرق إلى خطة انتقال الموظفين إلى مبنى الأكاديمية السلطانية للإدارة، وأهم الإجراءات والآليات التي تم اتباعها في هذه العملية.

واستعرض المجلس خلال اجتماعه أيضا عددا من الموضوعات الأخرى المدرجة على جدول أعماله، واتخذ بشأنها القرارات المناسبة.

الجدير بالذكر، أن الأكاديمية السُلطانية للإدارة تحظى بالرعاية الفخرية السامية لحضرة صاحب الجلالة السلطان هيثم بن طارق المعظم -حفظه الله ورعاه- منذ تأسيسها في يناير ٢٠٢٢م، وتهدف إلى تطوير القيادات الوطنية بمختلف مستوياتها الإدارية بالقطاعين العام والخاص؛ وذلك من خلال منظومة متكاملة من المراكز المتخصصة والمبادرات والبرامج التي تستند إلى أهم مفاهيم وأساليب الإدارة الحديثة.

■ وزير المكتب السلطاني لدى استقبال سفير جمهورية النمسا

وزير المكتب السلطاني يستقبل سفيري النمسا والسودان

■ .. ولدى استقباله سفير جمهورية السودان

العُمانية: استقبل معالي الفريق أول سلطان بن محمد النعماني وزير المكتب السلطاني أمس سعادة كريستيان برونماير سفير جمهورية النمسا المعتمد لدى سلطنة عُمان للتوديع بمناسبة انتهاء مهام عمله في سلطنة عمان.

ورحّب معالي الفريق أول وزير المكتب السلطاني بالضيف، من جانبه، عبّر سعادة السفير عن اعتزازه وتقديره للتعاون الذي حظي به من جميع المسؤولين في سلطنة عمان، مشيدًا بالعلاقات الثنائية التي تربط البلدين الصديقين.

كما شكر معالي الفريق أول وزير المكتب السلطاني سعادة السفير على الجهود التي بذلها لتعزيز العلاقات القائمة بين بلاده وسلطنة عمان أثناء تأدية عمله، متمنيا له دوام التوفيق.

كما استقبل معالي الفريق أول سلطان بن محمد النعماني وزير المكتب السلطاني أمس سعادة صلاح الدين الحاج محمد كندو سفير جمهورية السودان المعتمد لدى سلطنة عمان.

ورحب معاليه بالضيف مؤكدًا على العلاقات الثنائية التي تربط البلدين الشقيقين، معربا معاليه عن تمنياته بأن تنعم جمهورية السودان الشقيقة بالأمن والاستقرار.

من جانبه، قدم سعادة الضيف شكره وتقديره لسلطنة عُمان، وتم التطرق إلى عدد من الأمور ذات الاهتمام المشترك.

وفد قطري يزور أكاديمية علوم الشرطة وقيادة المهام الخاصة بالسيب

■ من زيارة وفد أكاديمية الشرطة بدولة قطر

استقبلت أكاديمية السلطان قابوس لعلوم الشرطة وفدا من أكاديمية الشرطة بدولة قطر برئاسة العميد عبدالرحمن ماجد السليطي رئيس الأكاديمية، استمع خلالها إلى إيجاز تعريفي عن مهام واختصاصات أكاديمية السلطان قابوس لعلوم الشرطة والمعاهد التي تضمها الأكاديمية، ودور معهد الشرطة النسائية في إعداد الكوادر الشرطية النسائية بشرطة عمان السلطانية، بعدها قام الوفد بجولة في مرافق المعهد للاطلاع على البرامج العلمية والتدريبات العسكرية والرياضية التي ينفذها.

كما قام الوفد بزيارة قيادة شرطة المهام الخاصة بولاية السيب شاهد خلالها مختلف الأعمال التي تؤديها شرطة المهام الخاصة، وعرضًا لتدريبات الشرطة النسائية في حفظ النظام والعمليات الخاصة وحماية الشخصيات إلى جانب تدريبات الدفاع عن النفس والتايكواندو.

وقد أشاد العميد عبدالرحمن ماجد السليطي رئيس أكاديمية الشرطة بدولة قطر بمستوى التدريب في أكاديمية السلطان قابوس لعلوم الشرطة وقيادة شرطة المهام الخاصة، مثمنا التعاون المشترك وتبادل الخبرات العملية في مجالات التدريب بين شرطة عمان السلطانية ووزارة الداخلية بدولة قطر.

بحث أوجه التعاون البرلماني مع إيران

■ نائب رئيس مجلس الشورى خلال لقائه نظيره الإيراني

استقبل سعادة يعقوب بن محمد الحارثي نائب رئيس مجلس الشورى صباح أمس بمقر المجلس سعادة مجتبى ذو النوري نائب رئيس مجلس الشورى بالجمهورية الإسلامية الإيرانية الصديقة وذلك في إطار الزيارة الرسمية التي يقوم بها إلى سلطنة عمان.

وخلال اللقاء رحّب سعادة نائب رئيس المجلس بالضيف والوفد المرافق له مشيدا بالعلاقات الثنائية المشتركة بين البلدين الصديقين وتطورها.

كما تم بحث أوجه التعاون القائم بين سلطنة عمان والجمهورية الإسلامية الإيرانية في مختلف المجالات ذات الاهتمام المشترك خاصة تلك المتعلقة بالأعمال التشريعية والتنسيق المستمر بين المجلسين في الكثير من القضايا الدولية التي تهم مصالح البلدين.

من جانبه، أعرب سعادة مجتبى ذو النوري نائب رئيس مجلس الشورى الإيراني عن سعادته بهذه الزيارة وحفاوة الاستقبال، مشيرا إلى عمق العلاقات الإيرانية العمانية، وما تشهده من تطور مستمر من خلال التنسيق الدائم في مختلف المحافل الإقليمية والدولية، وتقريب وجهات النظر لما يخدم الصالح العام في المنطقة.

لجان «الدولة» تناقش مشروع «قانون السياحة»

ناقشت اللجنة القانونية بمجلس الدولة أمس، مرئيات لجنة الثقافة والإعلام والسياحة بشأن مشروع «قانون السياحة»

الذي يأتي لمواكبة التطورات التي يمر بها القطاع السياحي على المستويات المحلية والإقليمية والعالمية الداعية كافة إلى تحديث الإطار القانوني والتنظيمي للقطاع بصورة شاملة وتبسيط الإجراءات المنظمة للأنشطة السياحية.

واطلعت اللجنة على ما استجد من موضوعات على جدول أعمالها، واتخذت بشأنها القرارات المناسبة.

ترأس الاجتماع المكرم الدكتور راشد بن سالم البادي رئيس اللجنة القانونية.

شمال الباطنة تحتفل باليوم العالمي للبيئة

استعرض احتفال إدارة البيئة بمحافظة شمال الباطنة باليوم العالمي للبيئة ٢٠٢٣م الذي أقيم بالتعاون مع شركة أدفاريو تيرمينالز، في مقر الشركة بمنطقة ميناء صحار أمس؛ الحلول المتاحة للتلوث البلاستيكي وإسهامات سلطنة عمان بالمعايير والأنظمة البيئية.

تضمن برنامج الاحتفال ورقة عمل حول أضرار مخلفات البلاستيك على الإنسان والبيئة البحرية قدمها المهندس وليد الشبلي مفتش بيئي بهيئة البيئة، ومشاركة مدرسة الطريف للتعليم الأساسي بولاية صحار من خلال مبادرات بيئية لبرنامج جلوبال البيئي، وعرض إسهامات هيئة البيئة والتزامات شركة أدفاريو تيرمينالز بالمعايير والأنظمة البيئية وحماية البيئة، بالإضافة إلى مسابقة بيئية.

وأكد نزار بن سالم آل فنة العريمي مدير إدارة البيئة بشمال الباطنة حرص سلطنة عمان على المشاركة مع دول العالم في حماية البيئة من خلال عضويتها في مختلف المنظمات الإقليمية والدولية وكذلك توقيعها لمعظم الاتفاقيات المعنية بحماية البيئة والموارد الطبيعية، وإعطاء البيئة اهتماما وعناية خاصة للمحافظة عليها سواءً من خلال إعداد التشريعات والنظم البيئية ووضع الخطط والاستراتيجيات وكذلك التعاون الدولي مع المنظمات ذات العلاقة وبناء القدرات لتأهيل القائمين على حماية الطبيعة.

بحث أداء المؤسسات الحكومية بالرستاق

الرستاق - سعيد السلماني

بحث اجتماع عقد بمكتب والي الرستاق متابعة التقارير الدورية عن أداء المؤسسات الحكومية، وذلك برئاسة سعادة الشيخ الدكتور يحيى بن سليمان بن عبدالله الندابي والي الرستاق وبحضور المديرين العامين ومديري فروع ومكاتب الوحدات الحكومية بالولاية.

كما شهد الاجتماع مناقشة الجوانب المتعلقة بمنظومة إجادة المؤسسية، حيث حث سعادة الشيخ الدكتور المؤسسات الحكومية كافة بضرورة رفع التقارير الدورية عن أدائها لكل ربع سنوي وذلك استنادا إلى المادة (١٣) من المرسوم السلطاني رقم ٣٦ /٢٠٢٢م القاضي بإصدار نظام المحافظات، كما تم التطرق إلى الجوانب المتعلقة بعض الخدمات المقدمة بالولاية، وفي ختام الاجتماع تم الاتفاق أن يكون الاجتماع نصف سنوي.

اضطراب مداري في بحر العرب.. ولا تأثيرات خلال 5 أيام

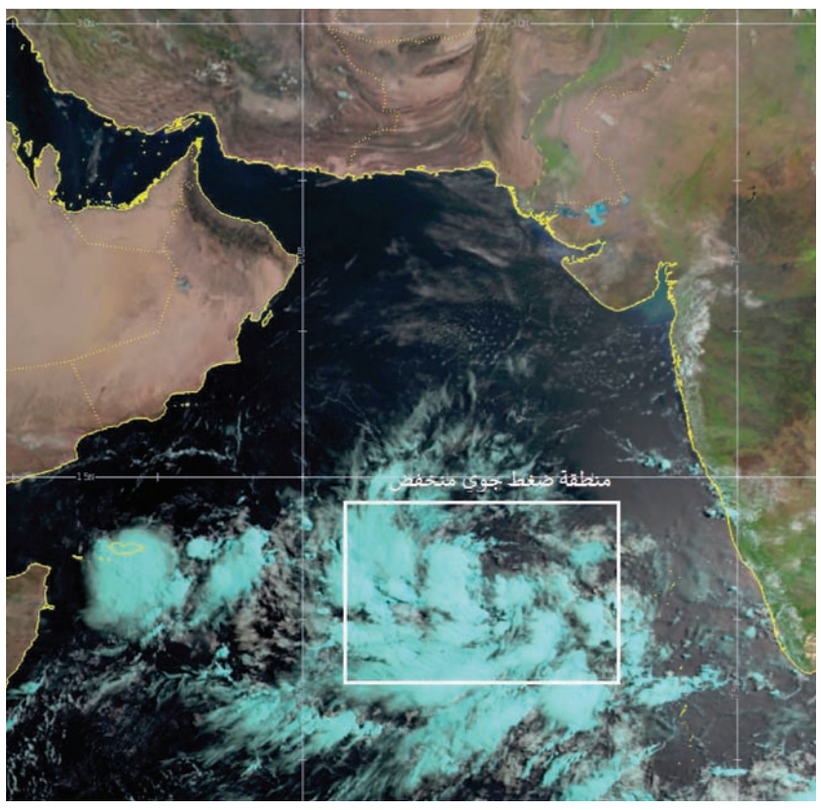

كتب - سهيل النهدي

رصد المختصون بالمركز الوطني للإنذار المبكر من المخاطر المتعددة أمس عند الساعة التاسعة بتوقيت مسقط، اضطرابا مداريا جنوب وسط بحر العرب، ومن المحتمل تطوره إلى منخفض مداري اليوم.

وقال المركز في حسابه على (تويتر) إن آخر صور الأقمار الاصطناعية رصدت منطقة ضغط جوي منخفض يصنف اضطرابا مداريا مع احتمالية تطوره إلى منخفض مداري دون وجود أي تأثيرات على أجواء سلطنة عمان خلال الأيام الخمسة القادمة.

وقال مصدر من الأرصاد لـ«عمان»: إن النماذج العددية لم تتفق بعد حول مسار الحالة الجوية ببحر العرب، نظرا لمستواها كاضطراب مداري، ومن المتوقع أن تتقارب النماذج العددية في توقعاتها حول المسار والسرعة والاتجاه بعد تطور الاضطراب المداري إلى منخفض مداري.

وأشار المصدر إلى أن المركز الوطني للإنذار المبكر من المخاطر المتعددة يعتمد في توقعاته على النموذج العددي العماني والمحلي والإقليمي، إضافة إلى النماذج العددية الأمريكية والأوروبية.

ويواصل المختصون في المركز الوطني للإنذار المبكر من المخاطر المتعددة منذ الأسبوع الماضي رصد احتمالية لفرص تشكل حالة مدارية جنوب شرق بحر العرب، تطورت أمس الأول لتصنف كبداية لاضطراب مداري، وبدأت ملامحه بالتشكل أمس بتجمع للسحب الركامية في بؤرة غير متماسكة للضغط الجوي المنخفض مع حركة رياح دورانية عكس عقارب الساعة بسرعة أقل من ١٧ عقدة.

وأوضحت الأرصاد أن الحالة إذا تطورت فسوف تصنف كمنخفض مداري حيث سيكون عبارة عن منطقة ضغط مغلقة وبسرعة رياح دورانية حول المركز تزيد على ١٧ عقدة.

وعلى المستوى المحلي، عاد نشاط تكوُّن السحب الركامية على سلسلة جبال الحجر خلال أوقات ما بعد الظهيرة، حيث شهدت عدد من المناطق بسلسلة جبال الحجر أمطارا رعدية متفرقة امتدت لاحقا لبعض المناطق الساحلية المحاذية لبحر عمان.

نجاح عملية معقدة لمُسنة بمستشفى السلطان قابوس بصلالة

الفريق الطبي القائم بالعملية الجراحية

صلالة - عامر الرواس

تمكن فريق من جرّاحي قسم جراحة الأوعية الدموية بمستشفى السلطان قابوس بصلالة من إنقاذ حياة مريضة ستينية قادمة من اليمن تعاني من نفث مستمر للدم مع حرارة مرتفعة وضيق في النفس، وأجريت للمريضة عملية خطيرة ومعقدة تكللت بالنجاح، حيث تم تشخيص حالتها بعد إجراء الفحوصات اللازمة، وتبيّن وجود تمدد ملتهب في جدار الشريان الأبهر الصدري على وشك الانفجار، مع ارتشاح بكلتا الرئتين، وتم تركيب أنبوبين لإزالة الارتشاح ودعامة مغطاة من الفخذ عن طريق القسطرة.

وضع حجر الأساس لمستشفى محوت الجديد

وزير الصحة يضع حجر الأساس لمستشفى محوت الجديد

احتفلت وزارة الصحة أمس بوضع حجر الأساس لمشروع مستشفى محوت بمحافظة الوسطى، وذلك برعاية معالي الدكتور هلال بن علي السبتي، وزير الصحة.

تبلغ سعة المستشفى ٥٤ سريرا، وبمساحة بناء ١٨ ألفا و٣٠٠ متر مربع، وسيخدم المشروع ما يقارب ٢٠ ألف نسمة من المواطنين والمقيمين.

ويشتمل المستشفى على عيادات خارجية وقسم الحوادث والطوارئ، وصالة للعمليات وصالة للولادة ومختبرات طبية وصيدلية وقسم للأشعة بمختلف التخصصات، بالإضافة إلى الأجنحة الداخلية ووحدة التعقيم المركزي ووحدة رعاية الأطفال ناقصي النمو (الخدّج) ومبنى للخدمات، كما سيتم تزويد المستشفى بجميع الخدمات الكهربائية والميكانيكية وأعمال التكييف وشبكات الحاسب الآلي وجميع الخدمات والأعمال المساندة وفقا لأحدث النظم، ومن المتوقع الانتهاء من الأعمال الإنشائية للمشروع في نهاية عام ٢٠٢٥.

وقد زار معالي الدكتور هلال بن علي السبتي، وزير الصحة كلا من مركز محوت الصحي ومركز مديرة الصحي في محافظة الوسطى، حيث اطّلع معاليه على أقسام المركزين العلاجية، والتقى بعدد من الكوادر الصحية العاملة بالمركزين وعدد من المراجعين واستمع إلى ملاحظاتهم ومقترحاتهم حول الخدمات الصحية المقدمة.

دراسة حول سرطان القولون وعوامل تطوره وانتشاره بسلطنة عمان

العمانية: أجرى أطباء بمستشفى جامعة السلطان قابوس والمستشفى السلطاني دراسة منهجية مختلطة حول الخصائص الجزيئية لسرطان القولون والمستقيم الذي يعد أحد أكثر أنواع السرطان شيوعا بعد سرطان الثدي وسرطان الغدة الدرقية التي شُخِّصت في سلطنة عُمان، وهو المسبب الرئيس للكثير من الوفيات في الدول المتقدمة والنامية على حد سواء.

وقال الدكتور محمد بن هلال العزري، استشاري أول بمستشفى جامعة السلطان قابوس، الباحث الرئيس في الدراسة ضمن الفريق الطبي المكوَّن من ٧ أطباء: لم تكن هناك أي دراسات سابقة في سلطنة عُمان للتحقيق في الخصائص الجزيئية والعوامل الاجتماعية والديموغرافية والاقتصادية بتطور حدوث نمو سرطان القولون والمستقيم وتحديد انتشار أنواع معينة في مناطق مختلفة من سلطنة عُمان.

ووضح في حديث لوكالة الأنباء العُمانية أن الدراسة تستهدف تحديد مدى انتشار الخصائص الجزيئية للمرض في المناطق المختلفة من سلطنة عُمان، والتعرف على الارتباط بين الخصائص الجزيئية ونمو حدوث المرض، والعوامل المسببة مثل مرض السكري وأمراض القلب والسمنة والتدخين والعوامل الاجتماعية والديموغرافية والاقتصادية، إلى جانب تحديد العوائق والتحديات المتعلقة بتبنّي برنامج فحص وطني لسرطان القولون والمستقيم بين أفراد المجتمع وصُنّاع القرار في سلطنة عُمان.

وأشار العزري إلى أنه سيتم إجراء ٣ دراسات مختلفة ممثلة في دراسة مدى انتشار الخصائص الجزئية للمرض، وتحديد مجموعة ٣٠٥ من مرضى سرطان القولون والمستقيم الذين شُخِّصوا أخيرا في مستشفى جامعة السُّلطان قابوس (SQUH) والمستشفى السلطاني (RH) على مدى ثلاث سنوات قادمة؛ لتحديد انتشار الخصائص الجزيئية المختلفة للمرض، وإنشاء سجل لحالات سرطان القولون والمستقيم.

أما الدراسة الثانية فتتعلق بالارتباط بين الخصائص الجزيئية ونمو حدوث المرض والعوامل المسببة المختلفة في السكان العُمانيين، حيث سيتم جمع معلومات من ٣٣٨ شخصا (١٦٩ لكل مجموعة)، نصفهم من المرضى المشخصين من السجل المختص بالمرض وستتم مطابقة المرضى غير المشخصين بالمرض في المجموعة الضابطة مع مجموع الحالات بناء على عوامل مركبة محتملة مهمة مثل العمر والجنس، وستكون النتيجة الرئيسة هي تحديد عوامل الخطر المرتبطة بالخصائص الجزيئية المختلفة للمرض.

بينما تشمل الدراسة الثالثة تصميما مختلطا يهدف إلى تحديد العوائق والتحديات المتعلقة بتبنّي برنامج فحص وطني لسرطان القولون والمستقيم بين أفراد المجتمع وصنّاع القرار في سلطنة عُمان.

وذكر العزري أن هذه الدراسات الثلاث ستستهدف مجموعات سكانية مختلفة تشمل مرضى سرطان القولون والمستقيم، ومقدمي الرعاية الصحية العاملين في مراكز الصحة الأولية (بما في ذلك كل من الممرضات والأطباء)، حيث ستُجرى دراسة مقطعية على ٢١٧٨ من أفراد المجتمع المعنيين من مختلف مراكز الرعاية الصحية الأولية الواقعة في محافظة مسقط.

ولفت إلى أن البيانات المتعلقة بمعرفة المشاركين، والمواقف والعوائق التي تحول دون إجراء فحص التنظير ستجمع ضمن برنامج فحص وطني للمرض، بالإضافة إلى تجميع ما يقارب ٣٣٦ عيّنة من مقدمي الرعاية الصحية من مختلف مراكز الرعاية الصحية الأولية التابعة لمحافظة مسقط لتحديد المعرفة والمواقف المتصورة تجاه تبنّي برنامج فحص وطني للمرض في سلطنة عُمان.

ووضح أنه سيتم إجراء المقابلات الفردية مع مجموعة من ١٨ من مقدمي الرعاية الصحية وواضعي السياسات الصحية من وزارة الصحة في سلطنة عُمان؛ من أجل جمع البيانات النوعية فيما يتعلق بآرائهم حول التحديات التي تواجه تنفيذ برنامج فحص وطني لسرطان القولون والمستقيم في سلطنة عُمان.

الجدير بالذكر أن هذه الدراسة من ضمن البحوث الفائزة بالمنحة السامية للسلطان قابوس بن سعيد -طيّب الله ثراه- التي خُصصت لتمويل مشروعات البحوث الاستراتيجية ذات الطبيعة البينية التخصصية التي تعالج موضوعات بحثية ذات أهمية استراتيجية لسلطنة عمان والتي يؤمل أن تصب إيجابيا في خطط التنمية الاقتصادية وتمتد فترة تنفيذها من ثلاثة إلى أربعة أعوام.

ندوة توعوية بأهمية التبرع بالأعضاء في عبري

أحد المشاركين بالندوة يقدم شرحا عن أهمية التبرع بالأعضاء

عبري - سعد الشندودي

ركزت ندوة توعوية -نظمتها المديرية العامة للخدمات الصحية في محافظة الظاهرة بالتعاون مع البرنامج الوطني لزراعة الأعضاء- صباح أمس بمستشفى عبري المرجعي وبرعاية سعادة الشيخ الدكتور سعيد بن حميد الحارثي والي عبري على أهمية التبرع بالأعضاء.

وقد أشار الدكتور أحمد بن سعيد الكلباني، مدير عام الخدمات الصحية بمحافظة الظاهرة إلى أن الندوة التوعوية للتبرع بالأعضاء تأتي تواصلا للحملة الوطنية التي أطلقتها وزارة الصحة ممثلة في البرنامج الوطني لزراعة الأعضاء بهدف توعية أفراد المجتمع بأهمية التبرع بالأعضاء وتجسيدا لمبدأ التكافل والتضامن والرحمة داخل المجتمع، وما تسهم به عملية التبرع بالأعضاء من إنقاذ لحياة العديد من المرضى ممن يعانون من أمراض مستعصية لا حل لها إلا بزرع الأعضاء.

وقدم الدكتور أحمد بن سعيد البوسعيدي، مدير البرنامج الوطني لزراعة الأعضاء بوزارة الصحة ورقة عمل حول التعريف بالبرنامج الوطني لزراعة الأعضاء، مشيرا إلى أن الحملة الوطنية للتوعية بأهمية التبرع بالأعضاء تهدف إلى تثقيف أفراد المجتمع بأهمية الحفاظ على الأعضاء قبل كل شيء كون الفشل العضوي يعد من الأمراض الخطيرة التي تحتاج إلى زراعة عضو بديل ولا يمكن الحصول على العضو إلا عن طريق الإنسان، والشخص أثناء حياته يمكن أن يتبرع بإحدى كليتيه لإنقاذ حياة شخص مريض يعاني من الفشل الكلوي، أما بعد الوفاة فيمكنه أن يوصي بالتبرع بأعضائه من أجل المساهمة في إنقاذ حياة شخص يعاني من مرض. ثم قدم سيف بن علي المقبالي، إمام وخطيب جامع بات بولاية عبري ورقة عمل عن أهمية التبرع بالأعضاء من المنظور الشرعي. إلى ذلك قدمت الدكتورة نادية البادية، استشارية عناية مركزة بمستشفى عبري المرجعي ورقة عمل عن الوفاة الدماغية أوضحت من خلالها أن الوفاة الدماغية هي توقف وظائف الدماغ ويكون الخلل في جذع الدماغ ويمكن تشخيصه عن طريق أطباء استشاريين من خلال فحوصات إكلينيكية بمعدل مرتين وأن لا يقل الفارق عن ست ساعات، بالإضافة إلى ذلك قُدِّم عرض مرئي عن تجربة متبرع ومتلق للأعضاء، وقدم الدكتور سامح مرجان أخصائي أمراض كلًى بمستشفى عبري المرجعي ورقة عمل عن الغسيل الكلوي وأهمية التبرع بالكلى.

مناقشة سير العمل القضائي والإداري بمحاكم المضيبي

المضيبي - علي الحبسي

ناقش اجتماع الجمعية العامة لمحكمة الاستئناف والمحاكم الابتدائية الواقعة في نطاق اختصاصها المنعقد أمس في مجمع المحاكم بولاية المضيبي جدول الأعمال المتمثل في تحديد عدد الدوائر القضائية وتشكيلها وتوزيع القضايا عليها وتحديد عدد الجلسات وأيام وساعات انعقادها وتحديد إجازات القضاة خلال العطلة القضائية وندب أصحاب الفضيلة القضاة.

وقد ترأس الاجتماع فضيلة القاضي إبراهيم بن عبدالله بن حمد البوسعيدي القاضي بالمحكمة العليا، رئيس محكمة الاستئناف بالمضيبي، رئيس الجمعية العامة، بحضور أصحاب الفضيلة قضاة محكمة الاستئناف ورؤساء وقضاة المحاكم الابتدائية ومدير الدائرة الثانية للادعاء العام بمحافظة شمال الشرقية ورئيس قسم التنسيق مقرر الاجتماع.

وثمّن رئيس الجمعية العامة الجهود الحثيثة التي بُذلت خلال السنة القضائية الحالية والتعاون التام والتنسيق الدائم بين المحاكم والادعاء العام لتعزيز العمل القضائي الذي من شأنه تحقيق العدالة وتعزيز مسيرة العمل القضائي، متمنيا مواصلة السير في بذل المزيد من العطاء.

استكشاف حفرة كهفية في محافظة ظفار بعمق 300 متر

كتب - يوسف الحبسي

استكمل الفريق العماني لاستكشاف الكهوف مهمة استكشاف أعمق حفرة كهفية في محافظة ظفار يبلغ عمقها أكثر من ٣٠٠ متر، وتُعرف باسم حفرة «أمبعورت» وقد أطلق الفريق عليها اسم «أجدروت» في كتابه الصادر حديثا عن كهوف عُمان.

وقد واجه الفريق صعوبة في التعمق نظرا لزيادة نسبة ثاني أكسيد الكربون وانخفاض نسبة الأكسجين إلى معدلات أقل من ١٧٪، مما حال دون مواصلة المهمة.

وقال الدكتور محمد بن هلال الكندي، رئيس مركز استشارات علوم الأرض وعضو الفريق: «تقع هذه الحفرة في الناحية الجنوبية من قرية أجدروت بولاية رخيوت، وعلى مشارف القطع الصخري العميق الواقع على سواحل بحر العرب والمحيط الهندي، وعلى بعد كيلوين ونصف الكيلومتر غرب حفرة إذابة شعت المشهورة، وتحدها من الجهة الغربية سلسلة جبال ظفار، وتقع بالقرب من جبل ساجر، ضمن جبال القمر، حيث مقصد السياح والزائرين.

وأشار إلى أن هذه الحفرة قد تكون أعمق حفرة كهفية مكتشفة لحد الآن في محافظة ظفار، ولا يستبعد أن تصبح حفرة «أجدروت» واحدة من أعمق الكهوف في المنطقة إن لم يكن في العالم، فالشواهد الجيولوجية تشير بقوة إلى ذلك، ويقبع مدخل الحفرة العلوي عند هضبة جبلية على ارتفاع ١٠٠٠ متر جنوب أجدروت، في حين تشرف هذه الهضبة مباشرة على مستوى البحر على امتداد صدع صخري هائل، ولا يعهد عند السكان المحليين أي مخرج مائي على منحدرات هذا الصدع، خلافا لما هو حال حفرة شعت الشهيرة، وهذا يشير إلى احتمالية خروج الماء المتسرب إلى الحفرة من الشعاب المائية العلوية، إما إلى داخل البحر مباشرة أو إلى منافذ صخرية عميقة، قد تكون أعمق من مستوى البحر نفسه.

وقال نبيل الصقري، عضو الفريق العماني لاستكشاف الكهوف: بذل الفريق العماني عند سبر أغوار الحفرة الكثير من الجهد والوقت، لضرورة تقسيم مثل هذه الكهوف السحيقة إلى عدة مراحل نزول، وضمان عدم وجود أي احتكاك لحبل النزول بحدود الصخور وشقوقها، مستخدما ما يعرف بتقنية الحبل الواحد.

«نسك» يعرّف في جعلان والرستاق بكيفية أداء شعائر الحج

معرض نسك في ولاية الرستاق

جعلان بني بو حسن - خلفان الحسني
الرستاق - سعيد السلماني

احتضنت ولاية جعلان بني بو حسن مؤخرا فعاليات المعرض التوعوي «نسك» الذي يهدف إلى تعريف الحجاج بكيفية أداء شعائر الحج وتنمية الوعي والإدراك الشمولي لفريضة الحج، واستحضار الجانب العلمي والروحاني وتعريف الحاج بمهام بعثة الحج العمانية والخدمات التي تقدمها في الأراضي المقدسة وإرشاده إلى كيفية التعامل مع العقبات التي قد تواجهه وتعليمه طرق السلامة والوقاية من الأمراض. يضم المعرض سبعة أركان وهي: ركن ما قبل النسك، وركن صحة الحاج وركن روحانيات الحج وركن البعثة العمانية في الحج وركن مناسك الحج وركن فتاوي الحج.

وعلى هامش المعرض تم تدشين منصة «نسك» وهي منصة توعوية تفاعلية، تعلّم الحاج كيف يؤدي مناسك الحج والعمرة بكل يسر وسهولة من خلال أدوات تقنية في تصوير مشاهد الحج بكل تفاصيله، كما تشمل المنصة مجموعة من المجلات الفنية التوعوية بقالب سهل التصفح وأسئلة شائعة عن مناسك الحج والعمرة.

كما نظمت إدارة الأوقاف والشؤون الدينية بمحافظة جنوب الباطنة معرض «نسك» بحضور سعادة الشيخ الدكتور يحيى بن سليمان النبابي والي الرستاق ومدير إدارة الأوقاف والشؤون الدينية بالمحافظة وعدد من المسؤولين. واشتمل المعرض على عدد من الأركان منها ركن صحة الحاج، وركن زاد الحاج وركن فقه الحاج وركن مكتبة الحاج وركن للجاليات بالإضافة إلى ركن «وأذن في الناس بالحج».

حلقة عمل تُمكّن من إدارة المشروعات المنزلية

تشجيع أسر الضمان الاجتماعي والدخل المحدود على إدارة مشروعاتها

العُمانية: نظمت المديرية العامة للتنمية الاجتماعية بمحافظتي جنوب الشرقية وشمال الشرقية ممثلة في دائرة التنمية الاجتماعية بولاية إبراء، بالتعاون مع إدارة هيئة المؤسسات الصغيرة والمتوسطة بمحافظة شمال الشرقية أمس حلقة عمل حول إدارة المشروعات المنزلية ودراسة الجدوى الاقتصادية لأسر الضمان الاجتماعي والدخل المحدود.

وقال حمد بن محمد المشيقري مدير دائرة التنمية الاجتماعية بإبراء: إن تنفيذ حلقة العمل التدريبية جاء من منطلق تمكين أسر الضمان الاجتماعي والدخل المحدود، وتشجيعهم على إدارة المشروعات المنزلية ذات الجدوى الاقتصادية لتلبية احتياجاتهم ومتطلبات حياتهم اليومية.

تضمنت الحلقة تقديم عرض مرئي حول دعم مشروعات المرأة والأسر المنتجة وأسر الضمان إلى جانب تقديم ورقتي عمل الأولى بعنوان «كيفية إعداد دراسة جدوى اقتصادية» وقدمتها الدكتورة حبيبة بنت محمد المغيرية من جامعة التقنية والعلوم التطبيقية، والثانية بعنوان «طرق تمويل المشروعات الصغيرة والمتوسطة» وقدمها يونس بن راشد الجفيلي مدير مساعد بإدارة هيئة المؤسسات الصغيرة والمتوسطة بمحافظة شمال الشرقية.

وفي الختام، قامت عليا بنت سعيد الحبسية المديرة العامة للتربية والتعليم بمحافظة شمال الشرقية بتكريم المشاركين والمساهمين في الحلقة.

«توقيع اتفاقية تعاون مشترك بين معهد تأسيس و كودلاين»

ضمن فعاليات معرض عمان الرسمي للتكنولوجيا (كومكس) تم التوقيع على اتفاقية تعاون مشترك بين معهد تأسيس التابع للشركة العمانية للاستثمارات التعليمية والتدريبية وبين (كودلاين) إحدى الشركات التابعة لشركة رحال حيث تتمحور فكرة الاتفاقية في العمل المشترك لتطوير بيئة الاعمال الخاصة بقطاع التقنية والاتصالات لخدمة المستفيدين والعاملين بالقطاع بوجه عام و تعزيز الشركات الناشئة و رواد الاعمال و أصحاب العمل الحر المستقلين و إيجاد الحلول المناسبة لهم من خلال خلق الاستراتيجيات المناسبة حسب مسارات التدريب التخصصي المتقدم والاحتضان والاستشارات الفنية ذات العلاقة ، حيث ستتبادل الجهتان الخبرات و الإمكانيات المتوفرة لديهما لخدمة أهداف الاتفاقية وقع عن معهد تأسيس الفاضل أنيس بن محمد المعمري الرئيس التنفيذي للشركة العمانية للاستثمارات التعليمية والتدريبية ومن جانب (كودلاين) وقع الفاضل عزان بن قيس الكندي الرئيس التنفيذي لشركة رحال .

الكليات المهنية تحتفل بتخريج 767 طالبا وطالبة في 14 تخصصا

كتب - يوسف الحبسي

احتفلت وزارة التعليم العالي والبحث العلمي والابتكار ممثلة بالمديرية العامة للتدريب المهني أمس بتخريج الدفعة السادسة من طلبة الكليات المهنية بالسيب، وصور، وعبري، وصحم، وشناص، والبريمي، والخابورة بمسرح العرفان بمركز عمان للمؤتمرات والمعارض، تحت رعاية سعادة الدكتور سيف بن عبدالله الهدابي، وكيل وزارة التعليم العالي والبحث العلمي والابتكار للبحث العلمي والابتكار.

وبلغ إجمالي الخريجين والخريجات من الدفعة السادسة من مرحلة الدبلوم المهني «٩٢٣» خريجا وخريجة من تخصصات مهنية متعددة، وشمل حفل التخرج الأول تخريج «٧٦٧» طالبا وطالبة في تخصصات صيانة الأجهزة الإلكترونية، وكهرباء صناعي، وكهرباء مباني، وتقنية صيانة السيارات، وميكانيكا التشغيل، والرسم المعماري، والتصميم الداخلي، والميكاترونكس، الإنتاج النباتي، والبيع التخصصي والتسويق، وسلامة وضبط جودة الأغذية البحرية، وتربية الأحياء المائية، وميكانيكا المحركات البحرية، وملاحة سفن الصيد.

وألقى سليمان بن حمد الراجحي، مدير الكلية المهنية بعبري كلمة الوزارة قائلا: لقد جاءت التوجيهات السامية من لدن مولانا حضرة صاحب الجلالة السلطان هيثم بن طارق المعظم. حفظه الله ورعاه - بضرورة مراجعة سياسات التعليم والتدريب بمختلف أنواعه ومستوياته وتوفير البيئة الداعمة والمحفزة للبحث العلمي والابتكار ووضع هذا القطاع في سلم الأولويات الوطنية، باعتباره الأساس الذي من خلاله سيتمكن أبناؤنا من الإسهام في متطلبات المرحلة المقبلة وبما يتلاءم مع قطاعات الدولة الاقتصادية والتنموية المختلفة تحقيقا لرؤية عمان ٢٠٤٠.. وبناءً عليه وضعت وزارة التعليم العالي والبحث العلمي والابتكار تنفيذ التوجيهات السامية في مقدمة أولويات الوزارة وعملت على تطوير منظومة التدريب المهني لإعداد نظام حوكمة فعال وفق المعايير الدولية ورفع جودة أدائه ومقاربة مخرجاته بما يتناسق مع سوق العمل الحالي والمستقبلي والاستفادة من الخبرات المحلية والدولية حول أفضل الممارسات للتدريب المهني فضلا عن مواصلة العمل في تطوير وتحديث البيئة التعليمية والتدريبية بالكليات المهنية وتزويدها بأحدث الأجهزة والتقنيات المتطورة التي تسهم في تطوير جودة التعليم والتدريب المهني.

وقالت طيف بنت محمد الخالدية، الطالبة بالكلية المهنية بالخابورة في كلمة الخريجين: نطوي صفحة مشرقة، لنستعد لبداية جديدة عنوانها الأمل والتفاؤل لخدمة وطننا الغالي، مستنيرين بكلمات الخالد في قلوبنا السلطان قابوس بن سعيد. طيب الله ثراه. الداعية إلى أهمية إعداد الشباب تعليميا وتثقيفيا وسلوكيا لتحمل مسؤوليات المستقبل وتطلعه لجيل يتحلى بالوعي والمسؤولية والخبرة والمهارة، وتوجيهات جلالة السلطان هيثم بن طارق. حفظه الله ورعاه. الذي واصل العهد الزاهر مؤكدا على أن الشباب هم ثروة الأمم ومواردها الذي لا ينضب، وهم حاضر الأمة ومستقبلها، فبورك لكم أيها الشباب هذا الثناء الذي تستحقونه، فأنتم أهل الثقة، وأمل عمان ومستقبلها.

آراء الخريجين

وعبرت علياء بنت علي السيابية من الكلية المهنية بالسيب تخصص هندسة إلكترونيات عن فرحتها بالتخرج قائلة: بحمد من الله وتوفيقه تخرجنا بعد العناء والتعب، وفرحة الخريج لا توصف ونسأل الله العون لخدمة هذا البلد العزيز في نهضته المتجددة كفريق واحد من أجل تحقيق تطلعات رؤية عمان ٢٠٤٠.

وأكد محمد بن عامر الرجيبي طالب الكلية المهنية بصحم أن يوم التخرج هو نهاية مرحلة وبداية لمرحلة جديدة لخدمة هذا الوطن، ونشكر معلمينا وكل من ساهم في وصولنا إلى منصة التخرج، ونعاهد الله على تحمل مسؤوليتنا تجاه رفعة وطننا عمان، وتطبيق ما تعلمناه خلال السنوات المنصرمة لتحقيق تطلعات ما يصبو إليه الوطن.

وستحتفل وزارة التعليم العالي والبحث العلمي والابتكار الاثنين المقبل بتخريج «١٥٦» طالبا وطالبة من الكلية المهنية بصلالة، تحت رعاية سعادة الدكتور أحمد بن محسن الغساني رئيس بلدية ظفار بمجمع السلطان قابوس الشبابي للثقافة والترفيه بصلالة في تخصصات صيانة الأجهزة الإلكترونية، وكهرباء صناعي، والبيع التخصصي والتسويق.

راعي الحفل خلال تكريمه الخريجين والخريجات من الكليات المهنية

«تصوير: خلفان الرزيقي»

معاني البوسعيدية: المرأة العمانية تؤدي دورها الفعال على قدم المساواة

حلقة إقليمية تناقش تعزيز مشاركة الشباب في الأعمال المنزلية والرعائية

استضافت سلطنة عمان ممثلة في وزارة التنمية الاجتماعية حلقة العمل الإقليمية «دور الشباب بالمنطقة العربية في تعزيز مشاركة الرجال والفتيان في الأعمال المنزلية والرعائية»، الذي تنظمه هيئة الأمم المتحدة للمرأة بالشراكة مع منظمة المرأة العربية لـ ٥٠ ممثلا حكوميا وقادة شباب من الجنسين وخبراء من منطقة الدول العربية، وذلك بفندق انتركونتيننتال مسقط أمس.

تهدف الحلقة التي تقام على مدى يومين إلى عرض أدلة عالمية وإقليمية حول كيفية استفادة الأفراد والأسر والمجتمعات المحلية والمجتمعات بشكل عام من مشاركة الرجال والفتيان في الأعمال الرعائية غير مدفوعة الأجر، وتعزيز تبادل الخبرات وأفضل الممارسات والرؤى بين الممثلين الحكوميين الرئيسيين والخبراء بشأن إشراك الشباب في تحقيق المساواة بين الجنسين وإشراك الرجال والفتيان في الأعمال المنزلية والرعائية، ومناقشة التحديات والفرص في بلدان منطقة الدول العربية لتعزيز مشاركتهم في العمل المنزلي والعمل الرعائي غير مدفوع الأجر، إلى جانب المناقشة والاتفاق على خطة عمل مشتركة تسهم في تفعيل دور فئة الشباب لتعزيز الدور الإيجابي لمشاركة الرجال والفتيان في الأعمال المنزلية والرعائية غير مدفوعة الأجر في جميع أنحاء الدول العربية.

من جانبها قالت يانيكا كوكلر نائبة المديرة الإقليمية لهيئة الأمم المتحدة للمساواة بين الجنسين للدول العربية: تشير البيانات الرسمية التي وثقتها هيئة الأمم المتحدة للمرأة إلى أنه لا تزال هناك حاجة لبذل المزيد من الجهود للحد من التمييز وعدم المساواة بين الجنسين في منطقة الدول العربية، وخاصة عندما يتعلق الأمر بالمشاركة في الأعمال الرعائية غير مدفوعة الأجر، حيث لا تزال النساء يؤدين ساعات أكثر بكثير من الرجال في الأعمال الرعائية غير مدفوعة الأجر بين ١٧ و٣٤ ساعة في الأسبوع مقارنة ما بين ساعة إلى خمس ساعات فقط في الأسبوع يقضيها الرجال، وذلك باختلاف الدول، وعلى الصعيد العالمي تقضي النساء حوالي ثلاثة أضعاف عدد الساعات التي يقضيها الرجال في الأعمال الرعائية غير مدفوعة الأجر.

وفي كلمة وزارة التنمية الاجتماعية بيّنت السيدة معاني بنت عبدالله البوسعيدية المديرة العامة للتنمية الأسرية بوزارة التنمية الاجتماعية وعضوة المجلس التنفيذي لمنظمة المرأة العربية أن المتتبع لمسيرة المرأة العمانية يدرك مدى الإنجازات التي حققتها، والمكاسب التي حصلت عليها في كافة الميادين والمجالات، وهو ما لم يكن يتحقق لولا الإرادة السياسية الداعمة وقدرة المرأة العمانية على وضع بصمتها بكل جدارة، وإن العطاء المتواصل والمتميّز للمرأة العمانية في مختلف مجالات المسيرة التنموية يعكس صورًا واضحة عما أُتيح لها من فرص للنمو والارتقاء بالمشاركة من جهة في جميع مناحي الحياة ومجالات التنمية من جهة أخرى، إذ إنها أسهمت إلى جانب الرجل في أداء هذا الدور الإيجابي والفعّال على قدم المساواة لتصبح مشاركتها دعامة أساسية من دعامات التنمية.

وشهدت الحلقة في يومها الأول انعقاد جلستين، ففي جلسة العمل الأولى التي أدارتها منظمة المرأة العربية حول «حالة المساواة بين الجنسين في الدول العربية وإشراك الرجال والفتيان في الأعمال المنزلية والرعائية: أدلة عالمية وإقليمية»، تم طرح ٣ أوراق عمل، وجاءت ورقة العمل الأولى بعنوان «التنشئة المراعية للنوع الاجتماعي والأدوار الاجتماعية والقوالب النمطية»، والثانية حول «أهمية إشراك الرجال في تقديم الأعمال المنزلية والرعائية: ما الذي نعرفه من تجارب عالمية وإقليمية؟»، وورقة العمل الثالثة بعنوان «نتائج وتوصيات البحث الإقليمي حول موقف جهات مؤسسية فاعلة من إجازة الأبوة ودور الرجال في رعاية الأطفال بمنطقة الشرق الأوسط وشمال إفريقيا».

فيما جاءت الجلسة الثانية التي أدارتها منظمة المرأة العربية وهيئة الأمم المتحدة للمرأة بعنوان «تعزيز ثقافة المساواة بين الجنسين لدى الشباب في الدول العربية»، وتناولت ٣ أوراق عمل، الأولى حول تطبيق We Rise Gamification ومبادرات أخرى يقودها الشباب لتحقيق المساواة بين الجنسين في الدول العربية، والثانية بعنوان «دور الرجال في تعزيز المساواة بين الجنسين في الدول العربية: أفضل الممارسات في المغرب العربي»، والثالثة بعنوان «حملة هو ل هي».

وتستكمل أعمال الحلقة الإقليمية اليوم الثلاثاء بثلاث جلسات حول: دور الدين في تعزيز المساواة بين الجنسين داخل الأسرة وخارجها، وأفضل الممارسات بشأن السياسات الصديقة للأسرة ومشاركة الرجل في رعاية الأطفال، إلى جانب جلسة الشباب وتعزيز مشاركة الرجال والفتيان في الأعمال المنزلية والرعائية.

المشاركون في حلقة العمل الإقليمية

نبض الدار

د.طاهرة اللواتية
tahiraallawai@gmail.com

التوجيهات السامية..

وجَّه جلالة السلطان -حفظه الله ورعاه- مجلس الوزراء بتنفيذ عدد من الأوامر السامية حول مستجدات الشأن المالي والاقتصادي، التي غطت جوانب عديدة ومهمة، كان على رأسها إنشاء صندوق عمان المستقبل برأسمال قدره ٢ مليار ريال عماني، وقد وُضعت للصندوق مجموعة من الأهداف الاقتصادية الاستراتيجية، أهمها توسيع الاستثمار وتنويعه وجذب الاستثمار الخارجي، والاستثمار الجريء، واستثمارات المؤسسات الصغيرة والمتوسطة.

إن توجيهات جلالته -حفظه الله- بضخ هذا المبلغ الكبير في الصندوق سيشكّل علامة فارقة في الاستثمار في مشروعات استراتيجية تخدم النمو والازدهار الاقتصادي للبلاد، وتحقق القيمة المضافة، وعلى رأسها توفير فرص عمل للشباب العماني.

أتمنى أن يكون للصناعة بكافة أنواعها دور الأسد في هذا الاستثمار، فالنمو الحقيقي لأي بلد يأتي من خلال قاعدة صناعية واسعة، تخدم السوق المحلي، والأسواق القريبة وخاصة أسواق اليمن وشرق إفريقيا.

وقد أثبتت الصناعة في سلطنة عمان أنها الأسرع نموا ومساهمة في الناتج المحلي الإجمالي، والأكثر استيعابا لليد العاملة، والأسرع في تعديل ميزان المدفوعات العماني، من خلال التصدير لسلع مصنّعة تحقق القيمة المضافة، فبيع المواد الخام بسعر زهيد يجعلها عرضة للنضوب سريعا.

اعتمدت التجربة السنغافورية -كبلد يشابهنا في عدد السكان- في بدايتها على استكمال تصنيع سلع مستوردة، وبيعها بقيمة مضافة؛ مثل الملابس الجاهزة، ثم الإلكترونيات ومنتجات التكنولوجيا الرقمية، فسنغافورة لا تملك مواد خام مثلنا، وإنما تعتمد على استيراد سلع نصف مصنّعة أو مواد خام لتقوم بتصنيعها، ثم إعادة تصديرها إلى الخارج عبر شبكة الموانئ، والخدمات اللوجستية المتطورة التي استثمرت فيها، فليس لديهم سوق داخلي كبير.

وفي خطوة لاحقة أصبح النجاح الاقتصادي للبلاد يعتمد على الاحتفاظ بوجود الشركات الأجنبية الكبرى في منطقة الأعمال، والتي تتجاوز قيمتها حاجز الـ٥٠ مليار دولار، بحسب تحليل «بلومبرج» للمكاتب العليا في التقارير المالية للمطورين لعام ٢٠٢٠، وأصبحت مركزا ماليا ضخما، فمن ناطحات سحاب المركز المالي للبلاد تدار أصول بقيمة ٣,٥ تريليون دولار خلال عام ٢٠٢٠ كمثال.

ويعد دخل الفرد من الناتج الوطني الإجمالي من أعلى المعدلات في آسيا، ويتمتع الناس في سنغافورة بمستوى مرتفع من المعيشة، والرعاية الاجتماعية، بعدما كان بلدا فقيرا وهامشيا، أغلب مواطنيه غير متعلمين وتأكلهم البطالة.

■ د. طاهرة اللواتية عضوة مجلس الشورى وإعلامية

OHI
GROUP OF COMPANIES

إعلان الدعوة لأجتماع الجمعية العامة العادية السنوية للشركة العمانية العالمية القابضة ش م ع م

يسر مجلس إدارة الشركة العمانية العالمية القابضة ش م ع م (الشركة) دعوة المساهمين الكرام لحضور إجتماع الجمعية العامة العادية السنوية للشركة والمقرر إنعقاده في تمام الساعة الرابعة مساءاً في يوم الأحد الموافق ٢٠٢٣/٦/٢٥م ، المزمع إنعقاده بقاعة الاجتماعات بمبنى الشركة العمانية العالمية القابضة ، وإذا لم يكتمل هذا النصاب وجب إنعقاد الجمعية خلال ٧ أيام على الأكثر في تمام الساعة الرابعة مساءاً يوم الاحد الموافق ٢٠٢٣/٧/٢م وذلك لمناقشة جدول الأعمال التالي:

أولاً: الجمعية العامة العادية السنوية:

١- دراسة تقرير مجلس الإدارة عن السنة المالية المنتهية في ٣١ مارس ٢٠٢٣م والموافقة عليه.
٢- دراسة تقرير مراقبي الحسابات والموافقة على الميزانية العمومية وحساب الأرباح والخسائر للسنة المالية المنتهية في ٣١ مارس ٢٠٢٣م.
٣- التصديق على بدل حضور جلسات مجلس الإدارة واللجان المنبثقة ، التي تقاضاها أعضاء مجلس الإدارة عن السنة المالية المنتهية في ٣١ مارس ٢٠٢٣ ، وتحديد مقدار البدل للسنة المالية القادمة التي ستنتهي في ٣١ مارس ٢٠٢٤(حسب المرفق).
٤- دراسة مقترح مجلس الإدارة بتوزيع أرباح نقدية على المساهمين بنسبة ٢٠ ٪ من رأس المال (أي بمعدل ٢٠ بيسة للسهم الواحد) عن السنة المالية المنتهية في ٢٠٢٣/٣/٣١ ، والموافقة عليه.
٥- دراسة مقترح توزيع مكافآت على أعضاء مجلس الإدارة بمبلغ ١٧٩,٣٠٠ ريال (مائة وتسعة وسبعون الف وثلاثمائة ريال عماني) وذلك عن السنة المالية المنتهية في ٣١ مارس ٢٠٢٣م والموافقة عليه.
٦- إحاطة الجمعية بالتعاملات التي أجرتها الشركة مع الأطراف ذات العلاقة خلال السنة المالية المنتهية في ٣١ مارس ٢٠٢٣م (حسب المرفق).
٧- دراسة التعاملات التي ستجريها الشركة مع الأطراف ذات العلاقة خلال السنة التي ستنتهي في ٢٠٢٤/٣/٣١ والموافقة عليها.
٨- إحاطة الجمعية بالتبرعات التي صرفت لدعم خدمات المجتمع خلال السنة المالية المنتهيه في ٢٠٢٣/٣/٣١(حسب المرفق).
٩- دراسة مقترح تخصيص مبلغ ٧٠,٠٠٠ ريال للتبرعات ودعم خدمات المجتمع وتفويض مجلس الإدارة بصرف هذه التبرعات حسب ما يراه مناسبا وذلك خلال السنة المالية التي ستنتهي في ٣١ مارس ٢٠٢٤م.
١٠- إنتخاب عضو مجلس إدارة جديد لشغل المركز الشاغر ، فعلى من يرغب في الترشيح لعضوية مجلس الإدارة تعبئة إستمارة الترشيح المعدة لذلك وتسليمها للشركة قبل موعد انعقاد الجمعية العامة بيومي عمل على الاقل وذلك في موعد أقصاه نهاية عمل يوم الاربعاء الموافق ٢٠٢٣/٦/٢١م ولن تقبل أية استمارة تقدم بعد ذلك.
١١- تعيين مراقبي الحسابات للسنة المالية التي ستنتهي في ٣١ مارس ٢٠٢٤م وتحديد أتعابهم.

* ووفقاً للنظام الأساسي للشركة يحق لأي مساهم أن يفوض خطياً أي شخص آخر لحضور الاجتماع والتصويت على القرارات المتخذة نيابة عنه ، على أن يكون التفويض على بطاقة التفويض الصادرة من شركة مسقط للمقاصة والايداع المرفقة بالدعوة . ويجب بالنسبة للشخص الطبيعي أن يرفق ببطاقة التفويض نسخه من البطاقة الشخصية للبالغين، وجواز السفر للنساء والقصر الذين لا يحملون بطاقة شخصية ، وبطاقة مقيم أو جواز السفر لغير العمانيين . كما يجب بالنسبة للشخص الاعتباري أن تكون بطاقة التفويض موقعاً عليها من أحد الأشخاص المفوضين بالتوقيع ومختومة بختم الشركة ومرفقا بها شهادة التسجيل في السجل التجاري ونموذج المفوضين بالتوقيع.

وفي حالة وجود أية استفسارات يرجى الاتصال بالفاضلة/ ليلى بنت علي الراشدية على هاتف ٢٤٤٨٩٧٨٩.

رئيس مجلس الإدارة — المستشار القانوني

ص ب ٨٨٩ الرمز البريدي ١٠٠ هاتف ٢٤٤٨٩٧٨٩ فاكس ٢٤٤٨٢٣٩٥

bakers pride
شركة الصلان للصناعات الغذائية ش.م.ع.م
Al Sallan Food Industries Co. SAOC
ص.ب: ٩٧٠ صحار - الرمز البريدي: ٣١١ سلطنة عمان- تلفون: ٢٦٧٥٠٦٢٣- فاكس: ٢٦٧٥٠٩٤٠

إعلان الدعوة لاجتماعي الجمعية العامة العادية السنوية والجمعية العامة غير العادية لشركة الصلان للصناعات الغذائية (ش.م.ع.م)

المساهم الكريم:-
يسر مجلس إدارة شركة الصلان للصناعات الغذائية (ش.م.ع.م)، أن يدعو جميع المساهمين الكرام لحضور اجتماعي الجمعية العامة العادية السنوية واجتماع الجمعية العامة غير العادية للشركة والمقرر عقده في تمام الساعة ٣:٠٠ عصر يوم الخميس الموافق ٢٠٢٣/٦/٢٢ عبر المنصة الإلكترونية لانعقاد الجمعيات العامة والتي يمكن الدخول إليها عبر موقع شركة مسقط للمقاصة والايداع (www.mcd.gov.om) واذا لم يكتمل النصاب القانوني لانعقاد الجمعية ، سيتم عقد الاجتماع الثاني في تمام الساعة ٣:٠٠ عصر يوم الأحد الموافق ٢٠٢٣/٦/٢٥ لمناقشة جدول الأعمال التالي:

أولا : اجتماع الجمعية العامة غير العادية :
١. دراسة اوضاع الشركة المتعثرة اتخاذ التدابير اللازمة في هذا الشأن وفقا لمقترح مجلس الإدارة (حسب النشرة التوضيحية المرفقة).

ثانيا : اجتماع الجمعية العامة العادية السنوية :
١. دراسة تقرير مجلس الإدارة عن السنة المالية المنتهية في ٣١ /٣/ ٢٠٢٣م والموافقة عليه.
٢. دراسة تقرير مراقب الحسابات والموافقة على الميزانية العمومية وحساب الأرباح والخسائر عن السنة المالية المنتهية في ٣١ /٣/ ٢٠٢٣م.
٣. إحاطة الجمعية بالتعاملات التي أجرتها الشركة مع الأطراف ذات العلاقة خلال السنة المالية المنتهية في ٣١ /٢٠٢٣/٣م، (حسب المرفق) .
٤. دراسة التعاملات التي ستجريها الشركة مع الأطراف ذات العلاقة خلال السنة المالية التي ستنتهي في ٣١ /٣/ ٢٠٢٤م، والموافقه عليها ، (حسب المرفق) .
٥. انتخاب أعضاء مجلس إدارة جديد للشركة من المساهمين و غير المساهمين و على كل من يرغب في ترشيح نفسه تعبئة الاستمارة المعدة لهذا الغرض وتسليمها للشركة، وذلك قبل موعد الجمعية بخمسة (٥) ايام عمل على الأقل في موعد أقصاه نهاية عمل يوم الاربعاء الموافق ٢٠٢٣/٦/١٤م و لن تقبل الشركة اي استمارة ترشح بعد ذلك التاريخ.
٦. تعيين مراقبي الحسابات للسنة المالية التي ستنتهي في ٣١ /٣/ ٢٠٢٤م وتحديد أتعابهم.

ووفقاً للنظام الأساسي للشركة وضوابط انعقاد لجمعيات العامة باستخدام وسائل التقنية الحديثة الصادرة من الهيئة نود أن نلفت عنايتكم إلى الآتي:

(أ) يحق للشخص الاعتباري دون غيره تفويض شخص طبيعي لحضور اجتماع الجمعية العامة والتصويت نيابة عنه من خلال وسائل التقنية على أن يكون لهذا الشخص الطبيعي رقم مستثمر بشركة مسقط للمقاصة والايداع.
(ب) يبدأ التصويت على أي من البنود المطروحة على جدول الأعمال قبل تاريخ انعقاد الجمعية بمدة لا تزيد على ثلاثة أيام حتى انتهاء عملية التصويت في يوم الاجتماع، وفي حالة تغيير رصيد المساهم بالزيادة أو النقصان فسيتم إلغاء عملية التصويت، ويتعين عليه إعادة التصويت مرة أخرى في يوم اجتماع الجمعية.

لمزيد من المعلومات والاستفسارات ، يمكن للمساهمين الاتصال بالفاضل/ إسماعيل الروشدي . على الهاتف ٢٦٧٥٠٦٢٣

مراقب الحسابات — المستشار القانوني — نائب رئيس مجلس الإدارة

انطلاق البرنامج الصيفي للعلوم والذكاء الاصطناعي بالمصنعة

عُمان : انطلق أمس الأول بولاية المصنعة البرنامج الصيفي للعلوم والذكاء الاصطناعي تحت شعار (متعة وفائدة).
ويقدم البرنامج فعاليات تمتزج فيها المعرفة بالتقنيات الحديثة والثورة الصناعية الرابعة، والعلم بالتجربة والترفيه التعليمي.
وتركز الفعاليات على تنمية روح العمل الجماعي وصقل هوايات ومهارات الأطفال وإكسابهم المعارف الضرورية في التقنيات الحديثة والذكاء الاصطناعي.
يضم البرنامج عددا من الحلقات المتنوعة في الفترة من ٤ إلى ٧ يونيو الجاري بمشاركة مجموعة من الأطفال في الفئة العمرية من ٧ سنوات فما فوق.
تعرض الحلقات تجارب متنوعة ومسلية في العلوم المختلفة، وتهدف إلى إثارة تفكير وحماس الأطفال للتجريب والابتكار، حيث تعرف الأطفال في حلقة (العلوم المرحة) على أنشطة تعليمية مسلية، وتم عرض تجارب لإثارة حماسهم وتفكيرهم.
وسيتعرف الأطفال على تطبيقات الذكاء الاصطناعي في حياتنا، وألعاب الذكاء والتفكير، والواقع المعزز وتطبيقاته.
وقد تم اختيار مجالات العلوم والذكاء الاصطناعي في هذا البرنامج؛ باعتبارها جزءا لا يتجزأ من حياتنا اليومية، كما يعزز المهارات المعرفية ومهارات الاتصال والخيال والثقة والإبداع لدى الأطفال.

■ صقل مهارات الأطفال في التقنيات الحديثة والذكاء الاصطناعي

إعلان

وزارة التجارة والصناعة وترويج الاستثمار

دائرة الملكية الفكرية

تعلن دائرة الملكية الفكرية عن طلب تسجيل العلامة التجارية المقبولة وفقا لأحكام قانون حقوق الملكية الصناعية الصادر بالمرسوم السلطاني رقم ٢٠٠٨/٦٧.

طلب تسجيل العلامة التجارية رقم : ١٥٠٠٥٨
في الفئة ٤٢ من أجل السلع/الخدمات:
الخدمات العلمية والتقنية وخدمات البحث والتصميم المتعلقة بها، خدمات التحاليل والأبحاث الصناعية، خدمات تصميم وتطوير عتاد وبرامج الكمبيوتر، وجميع الخدمات الواردة في هذه الفئة.

CARNAB

باســـم: سيلانيكار. كوم (م.م.ح)
الجنسيـــة : إماراتية
العنـــوان: ص.ب: ١٢٠١٢٣، الشارقة، الإمارات العربية المتحدة
تاريخ تقديم الطلب: ٢٠٢١/١١/١٥
اســم الوكيـــل: التميمي والبرواني ومشاركوهم للمحاماة والاستشارات القانونية
العنـــوان: ص.ب: ١٠٩ ر.ب: ١٣٦، سلطنة عمان

إعلان

وزارة التجارة والصناعة وترويج الاستثمار

دائرة الملكية الفكرية

تعلن دائرة الملكية الفكرية عن طلب تسجيل العلامة التجارية المقبولة وفقا لأحكام قانون حقوق الملكية الصناعية الصادر بالمرسوم السلطاني رقم ٢٠٠٨/٦٧.

AMELIA
آميليا

باســـم: مجوهرات داماس (ش.ذ.م.م)
الجنسيـــة : إماراتية
العنـــوان: ص.ب: ١٥٢٢، دبي، الإمارات العربية المتحدة
تاريخ تقديم الطلب: ٢٠٢١/٦/٢
اســم الوكيـــل: التميمي والبرواني ومشاركوهم للمحاماة والاستشارات القانونية
العنـــوان: ص.ب: ١٠٩ ر.ب: ١٣٦، سلطنة عمان

طلب تسجيل العلامة التجارية رقم : ١٤٦١٦٩
في الفئة ١٤ من أجل السلع/الخدمات:
المعادن النفيسة وكل خليط منها والمنتجات المصنوعة من معادن نفيسة أو المطلية بها غير الواردة في فئات أخرى، المجوهرات والأحجار الكريمة، أدوات قياس الوقت وأدوات قياس الوقت الدقيقة، ذهب، ألماس، أساور (مجوهرات)، دبابيس للزينة (مجوهرات)، قلائد سلسلية (مجوهرات)، حلي متدلية صغيرة (مجوهرات)، أقراط، علب للمجوهرات، قلائد (مجوهرات)، حلي (مجوهرات)، خواتم (مجوهرات)، حلي صغيرة (مجوهرات)، خلخال (مجوهرات)، مجوهرات البانجا (مجوهرات يدوية مكونة من سوار وخاتم متصلين بسلسلة قابلة للتعديل)، أحزمة (مجوهرات)، أساور للحقائب (مجوهرات)، حلي متدلية (مجوهرات)، نياشين أو أوسمة من معادن نفيسة، صناديق من معادن نفيسة، هياكل جذعية من معادن نفيسة، قطع نقدية، زمامات (مرابط) أكمام، ميداليات كبيرة (مجوهرات)، دبابيس حلي، بلاتين (فلز)، أحجار شبه كريمة، حلي فضية، ساعات، أشغال فنية من معادن نفيسة، ساعات يد.

إعلان

وزارة التجارة والصناعة وترويج الاستثمار

دائرة الملكية الفكرية

تعلن دائرة الملكية الفكرية عن طلب تسجيل العلامة التجارية المقبولة وفقا لأحكام قانون حقوق الملكية الصناعية الصادر بالمرسوم السلطاني رقم ٢٠٠٨/٦٧.

طلب تسجيل العلامة التجارية رقم : ١٤٤٨٢٨
في الفئة ٩ من أجل السلع/الخدمات:
الأجهزة والأدوات العلمية والملاحية والمساحية وأجهزة وأدوات التصوير الفوتوغرافي والسينمائي والأجهزة والأدوات البصرية وأدوات الوزن والقياس والإشارة والمراقبة (الإشراف) والإنقاذ والتعليم، أجهزة وأدوات لوصل أو فتح أو تحويل أو تكثيف أو تنظيم أو التحكم في الطاقة الكهربائية، أجهزة تسجيل أو إرسال أو نسخ الصوت أو الصور، حاملات بيانات مغناطيسية، أقراص تسجيل، أقراص مدمجة، أقراص فيديوية رقمية وغيرها من وسائط التسجيل الرقمية، آليات للأجهزة التي تعمل بقطع النقد، آلات تسجيل النقد، آلات حاسبة، معدات معالجة البيانات، أجهزة الكمبيوتر، برامج كمبيوتر، أجهزة إطفاء الحرائق.

Fintech SURGE. فينتك سيرج

باســـم: مركز دبي التجاري العالمي ذ.م.م
الجنسيـــة : إماراتية
العنـــوان: ص.ب: ٩٢٩٢، دبي، الإمارات العربية المتحدة
تاريخ تقديم الطلب: ٢٠٢١/٤/٤
اســم الوكيـــل: التميمي والبرواني ومشاركوهم للمحاماة والاستشارات القانونية
العنـــوان: ص.ب: ١٠٩ ر.ب: ١٣٦، سلطنة عمان

إعلان

وزارة التجارة والصناعة وترويج الاستثمار

دائرة الملكية الفكرية

تعلن دائرة الملكية الفكرية عن طلب تسجيل العلامة التجارية المقبولة وفقا لأحكام قانون حقوق الملكية الصناعية الصادر بالمرسوم السلطاني رقم ٢٠٠٨/٦٧.

FLIPPED CHIPS

طلب تسجيل العلامة التجارية رقم : ١٥٦٠٨٠
في الفئة ٢٩ من أجل السلع/الخدمات :
الفواكه والخضراوات المعالجة (المعلبة والمعبأة في قوارير وجرار والمجففة) الفواكه المجمدة.

باســـم: دول اسيا هولدنجز بي تي ئي-ليمتد
الجنسيـــة : سنغافورية
العنـــوان: ١ والبش ستريت #١٣-٣٢، غوكو تاور ٧٨٨٨١، سنغافورة
تاريخ تقديم الطلب : ٢٠٢٢/٨/١٠
اســم الوكيـــل: التميمي ومشاركوه للمحاماة والاستشارات القانونية
العنـــوان: سلطنة عمان

إعلان

وزارة التجارة والصناعة وترويج الاستثمار

دائرة الملكية الفكرية

تعلن دائرة الملكية الفكرية عن طلب تسجيل العلامة التجارية المقبولة وفقا لأحكام قانون حقوق الملكية الصناعية الصادر بالمرسوم السلطاني رقم ٢٠٠٨/٦٧.

CARNAB

طلب تسجيل العلامة التجارية رقم : ١٥٠٠٥٦
في الفئة ٣٥ من أجل السلع/الخدمات:
خدمات الدعاية والإعلان، إدارة الأعمال، توجيه الأعمال، تفعيل النشاط المكتبي، وجميع الخدمات الواردة في هذه الفئة.
باســـم: سيلانيكار. كوم (م.م.ح)
الجنسيـــة : إماراتية
العنـــوان: ص.ب: ١٢٠١٢٣، الشارقة، الإمارات العربية المتحدة
تاريخ تقديم الطلب: ٢٠٢١/١١/١٥
اســم الوكيـــل: التميمي والبرواني ومشاركوهم للمحاماة والاستشارات القانونية
العنـــوان: ص.ب: ١٠٩ ر.ب: ١٣٦، سلطنة عمان

إعلان

وزارة التجارة والصناعة وترويج الاستثمار

دائرة الملكية الفكرية

تعلن دائرة الملكية الفكرية عن طلب تسجيل العلامة التجارية المقبولة وفقا لأحكام قانون حقوق الملكية الصناعية الصادر بالمرسوم السلطاني رقم ٢٠٠٨/٦٧.

CARNAB

طلب تسجيل العلامة التجارية رقم : ١٥٠٠٥٧
في الفئة ٣٧ من أجل السلع/الخدمات:
إنشاء المباني، الإصلاح، خدمات التركيب أو التجميع، وجميع الخدمات الواردة في هذه الفئة.
باســـم: سيلانيكار. كوم (م.م.ح)
الجنسيـــة : إماراتية
العنـــوان: ص.ب: ١٢٠١٢٣، الشارقة، الإمارات العربية المتحدة
تاريخ تقديم الطلب: ٢٠٢١/١١/١٥
اســم الوكيـــل: التميمي والبرواني ومشاركوهم للمحاماة والاستشارات القانونية
العنـــوان: ص.ب: ١٠٩ ر.ب: ١٣٦، سلطنة عمان

إعلان

وزارة التجارة والصناعة وترويج الاستثمار

دائرة الملكية الفكرية

تعلن دائرة الملكية الفكرية عن طلب تسجيل العلامة التجارية المقبولة وفقا لأحكام قانون حقوق الملكية الصناعية الصادر بالمرسوم السلطاني رقم ٢٠٠٨/٦٧.

طلب تسجيل العلامة التجارية رقم : ١٥٣٨١١
في الفئة ٣٥ من أجل السلع/الخدمات:
خدمات الدعاية والإعلان، إدارة الأعمال، توجيه الأعمال، تفعيل النشاط المكتبي.

ضمان Daman

باســـم: الشركة الوطنية للضمان الصحي - ضمان (ش.م.ع)
الجنسيـــة : إماراتية
العنـــوان: ص.ب: ١٢٨٨٨٨، أبوظبي، الإمارات العربية المتحدة
تاريخ تقديم الطلب: ٢٠٢٢/٣/٢٧
اســم الوكيـــل: التميمي والبرواني ومشاركوهم للمحاماة والاستشارات القانونية
العنـــوان: سلطنة عمان

إعلان

وزارة التجارة والصناعة وترويج الاستثمار

دائرة الملكية الفكرية

تعلن دائرة الملكية الفكرية عن طلب تسجيل العلامة التجارية المقبولة وفقا لأحكام قانون حقوق الملكية الصناعية الصادر بالمرسوم السلطاني رقم ٢٠٠٨/٦٧.

GOLDEN FOAM

طلب تسجيل العلامة التجارية رقم: ١٦١٧٦٧
في الفئة ٣٢ من أجل السلع/الخدمات:
عصائر فواكه (مشروبات الفواكه وعصائر الفواكه والمشروبات التي أساسها الفواكه، مشروبات الخضراوات وعصائر الخضراوات والمشروبات التي أساسها الخضراوات، المشروبات غير الكحولية تحديدا المشروبات الغازية والمشروبات المرطبة، مشروبات الطاقة والمشروبات التواترية، الخلائط السائلة لعمل المشروبات المرطبة والمشروبات التي أساسها الفواكه، المساحيق المستخدمة في تحضير المشروبات المرطبة والمشروبات التي أساسها الفواكه، شراب لعمل المشروبات، مياه الشرب المعبأة المنكهة وغير المنكهة والمياه المعدنية والمياه الغازية، المشروبات التي أساسها الصويا وهي ليست بدائل للحليب، مركزات الفواكه والمعاجين المستخدمة لعمل المشروبات، المشروبات المدعمة بالعناصر الغذائية والمشروبات المدعمة بالفيتامينات، البيرة (شراب الشعير)، الكوكتيلات التي أساسها البيرة (شراب الشعير)).
باســـم: ستاربكس كوربوريشن
الجنسيـــة : أمريكية
العنـــوان: ٢٤٠١ يوتاه أفنيتو ساوث، سياتل، واشنطن ٩٨١٣٤، الولايات المتحدة الأمريكية
تاريخ تقديم الطلب: ٢٠٢٣/٢/١
اســم الوكيـــل: أحمد صالح البرواني
العنـــوان: سلطنة عمان

إعلان

وزارة التجارة والصناعة وترويج الاستثمار

دائرة الملكية الفكرية

تعلن دائرة الملكية الفكرية عن طلب تسجيل العلامة التجارية المقبولة وفقا لأحكام قانون حقوق الملكية الصناعية الصادر بالمرسوم السلطاني رقم ٢٠٠٨/٦٧.

GOLDEN FOAM

طلب تسجيل العلامة التجارية رقم: ١٦١٧٦٤
في الفئة ٢٩ من أجل السلع/الخدمات:
حليب (الحليب، الحليب المنكه، مخفوق الحليب، المشروبات التي أساسها الحليب، المشروبات التي أساسها الحليب المحتوية على القهوة، المشروبات التي أساسها الحليب المحتوية على عصائر الفواكه، المشروبات التي أساسها الحليب المحتوية على الفواكه، المشروبات التي أساسها الحليب المحتوية على الشوكولاتة، المشروبات التي أساسها الحليب المحتوية على الشاي، المشروبات التي أساسها الصويا المستخدمة كبدائل للحليب، مشروبات الطاقة التي أساسها الحليب، حليب الصويا، المشروبات التي أساسها اللبن الرائب (الزبادي)).
باســـم: ستاربكس كوربوريشن
الجنسيـــة : أمريكية
العنـــوان: يوتاه أفنيتو ساوث، سياتل، واشنطن ٩٨١٣٤، الولايات المتحدة الأمريكية
تاريخ تقديم الطلب: ٢٠٢٣/٢/١
اســم الوكيـــل: أحمد صالح البرواني
العنـــوان: سلطنة عمان

إعلان

وزارة التجارة والصناعة وترويج الاستثمار

دائرة الملكية الفكرية

تعلن دائرة الملكية الفكرية عن طلب تسجيل العلامة التجارية المقبولة وفقا لأحكام قانون حقوق الملكية الصناعية الصادر بالمرسوم السلطاني رقم ٢٠٠٨/٦٧.

GOLDEN FOAM

طلب تسجيل العلامة التجارية رقم: ١٦١٧٦٦
في الفئة ٣٠ من أجل السلع/الخدمات:
قهوة (المشروبات التي أساسها القهوة، المشروبات التي أساسها إسبريسو، المشروبات التي أساسها الشوكولاتة، المشروبات التي أساسها الشاي، المشروبات التي أساسها شاي الأعشاب، الحلويات المجمدة بنكهة الشاي و/أو شاي الأعشاب و/أو الفواكه، منكهات للمشروبات بخلاف الزيوت العطرية).

باســـم: ستاربكس كوربوريشن
الجنسيـــة : أمريكية
العنـــوان: يوتاه أفنيتو ساوث، سياتل، واشنطن ٩٨١٣٤، الولايات المتحدة أمريكية
تاريخ تقديم الطلب: ٢٠٢٣/٢/١
اســم الوكيـــل: أحمد صالح البرواني
العنـــوان: سلطنة عمان

إعلان

وزارة التجارة والصناعة وترويج الاستثمار

دائرة الملكية الفكرية

تعلن دائرة الملكية الفكرية عن طلب تسجيل العلامة التجارية المقبولة وفقا لأحكام قانون حقوق الملكية الصناعية الصادر بالمرسوم السلطاني رقم ٢٠٠٨/٦٧.

GO yu

طلب تسجيل العلامة التجارية رقم: ١٥٤١٦٩
في الفئة ٣٨ من أجل السلع/الخدمات:
خدمات البريد الالكتروني وإرسال الرسائل، خدمات إرسال الرسائل الالكترونية، خدمات إرسال الرسائل الصوتية الالكترونية، إعادة توجيه الرسائل بجميع أنواعها لعناوين الانترنت (إرسال رسائل عبر الويب)، خدمات إرسال الرسائل الالكترونية الفورية، خدمات إرسال الرسائل متعددة الوسائط (ام ام اس)، خدمات إرسال الرسائل عبر الانترنت، توفير خدمات إرسال الرسائل الفورية، توفير وصول إلى أنظمة إرسال الرسائل الالكترونية، خدمات إرسال الرسائل النصية، خدمات إرسال الرسائل الموحدة (يو ام اس)، خدمات إرسال الرسائل الفيديوية.
باســـم: شركة مجموعة الإمارات للاتصالات (مجموعة اتصالات) ش.م.ع
الجنسيـــة : إماراتية
العنـــوان: ص.ب: ٣٨٣٨، أبوظبي، الإمارات العربية المتحدة
تاريخ تقديم الطلب: ٢٠٢٢/٤/٧
اســم الوكيـــل: التميمي والبرواني ومشاركوهم للمحاماة والاستشارات القانونية
العنـــوان: ص.ب: ١٠٩ ر.ب: ١٣٦، سلطنة عمان

إعلان

وزارة التجارة والصناعة وترويج الاستثمار

دائرة الملكية الفكرية

تعلن دائرة الملكية الفكرية عن طلب تسجيل العلامة التجارية المقبولة وفقا لأحكام قانون حقوق الملكية الصناعية الصادر بالمرسوم السلطاني رقم ٢٠٠٨/٦٧.

GO yu

طلب تسجيل العلامة التجارية رقم: ١٥٤١٧٠
في الفئة ٩ من أجل السلع/الخدمات:
برمجيات إرسال الرسائل الفورية، برمجيات إرسال الرسائل الفورية القابلة للتنزيل، البريد الالكتروني وبرمجيات إرسال الرسائل، أجهزة كمبيوتر ولوازم أجهزة الكمبيوتر والأجهزة الملحقة بالكمبيوتر وبرمجيات الكمبيوتر والبرمجيات القابلة للتنزيل وتطبيقات البرمجيات، خدمات الويب للاتصال بواسطة البيانات (برمجيات الأجهزة البينية).
باســـم: شركة مجموعة الإمارات للاتصالات (مجموعة اتصالات) ش.م.ع
الجنسيـــة : إماراتية
العنـــوان: ص.ب: ٣٨٣٨، أبوظبي، الإمارات العربية المتحدة
تاريخ تقديم الطلب: ٢٠٢٢/٤/٧
اســم الوكيـــل: التميمي والبرواني ومشاركوهم للمحاماة والاستشارات القانونية
العنـــوان: ص.ب: ١٠٩ ر.ب: ١٣٦، سلطنة عمان

إعلان

وزارة التجارة والصناعة وترويج الاستثمار

دائرة الملكية الفكرية

تعلن دائرة الملكية الفكرية عن طلب تسجيل العلامة التجارية المقبولة وفقا لأحكام قانون حقوق الملكية الصناعية الصادر بالمرسوم السلطاني رقم ٢٠٠٨/٦٧.

GO yu

طلب تسجيل العلامة التجارية رقم: ١٥٤١٧١
في الفئة ٤٢ من أجل السلع/الخدمات:
إنشاء وتطوير واستخدام برامج الكمبيوتر والبرمجيات القابلة للتنزيل وتطبيقات البرمجيات، تطوير وتشغيل خدمات الويب للاتصال بواسطة البيانات (برمجيات الأجهزة البينية)، برمجيات كخدمة (اس إيه إيه اس)، منصات كخدمة (بيه إيه إيه بيه)، خدمات الحوسبة السحابية، تنفيذ واستشارات وصيانة برامج الكمبيوتر والبرمجيات وتطبيقات البرمجيات والاستشارات فيما يتعلق باستخدام تطبيقات البرمجيات بجميع أنواعها.

باســـم: شركة مجموعة الإمارات للاتصالات (مجموعة اتصالات) ش.م.ع
الجنسيـــة : إماراتية
العنـــوان: ص.ب: ٣٨٣٨، أبوظبي، الإمارات العربية المتحدة
تاريخ تقديم الطلب: ٢٠٢٢/٤/٧
اســم الوكيـــل: التميمي والبرواني ومشاركوهم للمحاماة والاستشارات القانونية
العنـــوان: ص.ب: ١٠٩ ر.ب: ١٣٦، سلطنة عمان

إعلان

وزارة التجارة والصناعة وترويج الاستثمار

دائرة الملكية الفكرية

تعلن دائرة الملكية الفكرية عن طلب تسجيل العلامة التجارية المقبولة وفقا لأحكام قانون حقوق الملكية الصناعية الصادر بالمرسوم السلطاني رقم ٢٠٠٨/٦٧.

CARNAB

طلب تسجيل العلامة التجارية رقم : ١٥٠٠٥٥
في الفئة ٩ من أجل السلع/الخدمات:
الأجهزة والأدوات العلمية والملاحية والمساحية وأجهزة وأدوات التصوير الفوتوغرافي والسينمائي والأجهزة والأدوات البصرية وأدوات الوزن والقياس والإشارة والمراقبة (الإشراف) والإنقاذ والتعليم، أجهزة وأدوات لوصل أو فتح أو تحويل أو تكثيف أو تنظيم أو التحكم في الطاقة الكهربائية، أجهزة تسجيل أو إرسال أو نسخ الصوت أو الصور، حاملات بيانات مغناطيسية، أقراص تسجيل، أقراص مدمجة، أقراص فيديوية رقمية وغيرها من وسائط التسجيل الرقمية، آليات للأجهزة التي تعمل بقطع النقد، آلات تسجيل النقد، آلات حاسبة، معدات معالجة البيانات، أجهزة الكمبيوتر، برامج كمبيوتر، أجهزة إطفاء الحرائق، وجميع المنتجات الواردة في هذه الفئة.

باســـم: سيلانيكار. كوم (م.م.ح)
الجنسيـــة : إماراتية
العنـــوان: ص.ب: ١٢٠١٢٣، الشارقة، الإمارات العربية المتحدة
تاريخ تقديم الطلب: ٢٠٢١/١١/١٥
اســم الوكيـــل: التميمي والبرواني ومشاركوهم للمحاماة والاستشارات القانونية
العنـــوان: ص.ب: ١٠٩ ر.ب: ١٣٦، سلطنة عمان

إعلان

وزارة التجارة والصناعة وترويج الاستثمار

دائرة الملكية الفكرية

تعلن دائرة الملكية الفكرية عن طلب تسجيل العلامة التجارية المقبولة وفقا لأحكام قانون حقوق الملكية الصناعية الصادر بالمرسوم السلطاني رقم ٢٠٠٨/٦٧.

طلب تسجيل العلامة التجارية رقم: ١٤٤٨٢٦
في الفئة ٤٢ من أجل السلع/الخدمات:
الخدمات العلمية والتقنية وخدمات البحث والتصميم المتعلقة بها، خدمات التحاليل والأبحاث الصناعية، خدمات تصميم وتطوير عتاد وبرامج الكمبيوتر.

Fintech SURGE. فينتك سيرج

باســـم: مركز دبي التجاري العالمي ذ.م.م
الجنسيـــة : إماراتية
العنـــوان: ص.ب: ٩٢٩٢، دبي، الإمارات العربية المتحدة
تاريخ تقديم الطلب: ٢٠٢١/٤/٤
اســم الوكيـــل: التميمي والبرواني ومشاركوهم للمحاماة والاستشارات القانونية
العنـــوان: ص.ب: ١٠٩ ر.ب: ١٣٦، سلطنة عمان

إعلان

وزارة التجارة والصناعة وترويج الاستثمار

دائرة الملكية الفكرية

تعلن دائرة الملكية الفكرية عن طلب تسجيل العلامة التجارية المقبولة وفقا لأحكام قانون حقوق الملكية الصناعية الصادر بالمرسوم السلطاني رقم ٢٠٠٨/٦٧.

طلب تسجيل العلامة التجارية رقم : ١٤٤٨٢٧
في الفئة ٣٦ من أجل السلع/الخدمات:
خدمات التأمين، الشؤون التمويلية، الشؤون المالية والشؤون العقارية.

Fintech SURGE. فينتك سيرج

باســـم: مركز دبي التجاري العالمي ذ.م.م
الجنسيـــة : إماراتية
العنـــوان: ص.ب: ٩٢٩٢، دبي، الإمارات العربية المتحدة
تاريخ تقديم الطلب: ٢٠٢١/٤/٤
اســم الوكيـــل: التميمي والبرواني ومشاركوهم للمحاماة والاستشارات القانونية
العنـــوان: ص.ب: ١٠٩ ر.ب: ١٣٦، سلطنة عمان

استعراض تدريب الدبلوماسيين والمسؤولين التجاريين

التجارة والصناعة و«الويبو» تناقشان إنشاء مركز وطني للتدريب في مجال الملكية الفكرية

كتب - خليل الكلباني

ناقشت أمس وزارة التجارة والصناعة وترويج الاستثمار مع المنظمة العالمية للملكية الفكرية (الويبو) إنشاء مركز وطني للتدريب في مجال الملكية الفكرية وعمل مكاتب الملكية الفكرية، بالإضافة إلى استعراض مشروعات التعاون الجارية بين المنظمة ووزارة التجارة والصناعة، المتعلقة بتخصيص المواد التدريبية في الملكية الفكرية، وتدريب الدبلوماسيين والمسؤولين التجاريين، ومناقشة برنامج ماجستير الملكية الفكرية، ومجالات التعاون في التعليم العالي ومدارس الويبو الصيفية، بالإضافة إلى المشروعات التي تنفذها الويبو والتي تتيح فرص العمل واستحداث أصول الملكية الفكرية في الدول الأعضاء والمشروعات الممكن تنفيذها في سلطنة عُمان. كما تناقش حلقة الحوار الرفيع المستوى بين سلطنة عُمان والويبو على مدى يومين؛ الفرص والتحديات التي تواجه الملكية الفكرية، والاستراتيجيات الوطنية للملكية الفكرية الداعمة لرؤية عُمان ٢٠٤٠، والصناعات الإبداعية التي تقود النمو الاقتصادي ونهج الويبو وتجربتها في قياس النتائج الإبداعية، ودور حق المؤلف في تطوير الصناعات الإبداعية، كما تحدثت عن إنشاء سجل وطني لحماية الفولكلور وأشكال التعبير الثقافي، ودعم الابتكار ونقل التكنولوجيا، ومن المؤمل أن تخرج الورشة بعدد من التوصيات لتعزيز الملكية الفكرية كأداة تمكينية للابتكار في سلطنة عُمان.

وسوف يخرج الحوار اليوم بتوصيات عدة حول تعزيز نظام الملكية الفكرية، وذلك بحضور سعادة الدكتور شريف سعد الله رئيس أكاديمية الويبو وعدد من المسؤولين في القطاعين الحكومي والخاص.

تحديث مكتب الملكية الفكرية

وقال شريف سعدالله المدير التنفيذي لأكاديمية «الويبو» في المنظمة العالمية للملكية الفكرية: يأتي هذا الحوار لمراجعة كل محاور التعاون بين سلطنة عمان والمنظمة العالمية للملكية الفكرية، حيث إنه أول حدث يتم تنظيمه على مستوى المنظمة مع دولة، ونحن سعداء جدا بهذا الملتقى الذي يأتي لمراجعة جميع المجالات التي تضم مجالات متعلقة بالتعاون لتحديث مكتب الملكية الفكرية في «وزارة التجارة»، والتعاون لحماية اللبان العماني، وكذلك التعاون مع القضاء العماني وجامعة السلطان قابوس. كما توجد الكثير من المشروعات الجديدة التي سيتم تبنيها بين سلطنة عمان والمنظمة العالمية للملكية الفكرية وهناك تقريبا ١٧ جهة حكومية وجمعيات داعمة.

من جانبه قال المهندس خالد الهنائي مدير المكتب الوطني للملكية الفكرية في وزارة التجارة والصناعة وترويج الاستثمار: نقوم بالخطوات النهائية لاستكمال إعداد الاستراتيجية الوطنية للملكية الفكرية وهي مرتكزة على عدد من المرتكزات الأساسية؛ منها إدارة الملكية الفكرية، وتوليد أصول ملكية فكرية، والتوعية والتدريب، وإنفاذ حقوق الملكية الفكرية. كما أن هناك مبادرة تخص المجتمع والأفراد والمؤسسات وتدعم المخترعين والمبدعين.

من جهتها قالت فاطمة بنت عبدالله الغزالية الرئيسة الفخرية للجمعية العمانية للملكية الفكرية ورئيسة الفريق الفني للإشراف على تنفيذ مبادرات منظومة الملكية الفكرية في سلطنة عُمان: يعد هذا الحوار حوارا عالي المستوى لأعضاء الفريق الفني ومختلف المؤسسات المشاركة بصفتهم مشاركين رئيسيين في إعداد الاستراتيجية الوطنية للابتكار والتي هي ورشة تسبق الورشة الوطنية في إعداد الاستراتيجية، كما أن هذا الحوار يستعرض برامج التعاون فيه ما بين منظمة الويبو وسلطنة عُمان، وتم البدء في هذه البرامج من خلال إعداد الاستراتيجية الوطنية للابتكار ومن خلال ركيزة الملكية الفكرية، كما تم اعتماد العديد من هذه البرامج في الاستراتيجية الوطنية للابتكار من قبل مجلس الوزراء وهي أهم المرتكزات في رؤية عُمان ٢٠٤٠ والتي كان منها إعداد الاستراتيجية الوطنية للملكية الفكرية، والآن تسعى وزارة التجارة والصناعة وترويج الاستثمار بالتعاون مع الجمعية العمانية للملكية الفكرية ومختلف المؤسسات ذات العلاقة لوضع هذه الاستراتيجية.

■ إنشاء سجل وطني لحماية الفلكلور وأشكال التعبير الثقافي

■ اعتماد العديد من البرامج في الاستراتيجية الوطنية للابتكار

تصوير: حسين المقبالي

خام عمان يصعد لـ 76.51 دولار

ارتفاع أسعار النفط بعد تعهد أوبك بلس بخفض الإنتاج

«وكالات»: قفز سعر نفط عمان الرسمي أمس تسليم شهر أغسطس القادم إلى ٧٦٫٥١ مرتفعا بمقدار ٣ دولارات أمريكية و٢٥ سنتا مقارنة بسعر يوم الجمعة الماضي البالغ ٧٣ دولارا أمريكيا و ٢٦ سنتا بعد إعلان تمديد الخفض الطوعي لعدد من أعضاء أوبك بلس لإنتاجها النفطي حتى نهاية ٢٠٢٤م . وتجدر الإشارة إلى أن المعدل الشهري لسعر النفط الخام العماني تسليم شهر يونيو الجاري بلغ ٨٣ دولارا أمريكيا و٢٨ سنتا للبرميل، مرتفعا ٤ دولارات أمريكية و٧٩ سنتا مقارنة بسعر تسليم شهر مايو الماضي.

واستهلت أسعار العقود الآجلة للنفط الخام تعاملات الأسبوع الجديد بارتفاع كبير بعدما تعهدت المملكة العربية السعودية بخفض إنتاجها بمقدار مليون برميل يوميا خلال يوليو الماضي، ليصل الإنتاج إلى أقل مستوياته منذ عدة سنوات عقب تراجع الأسعار.

وذكرت وكالة بلومبرج للأنباء أن سعر خام غرب تكساس الوسيط وهو الخام القياسي للنفط الأمريكي أرتفع بنحو ٥٪ في بداية التعاملات، قبل أن يفقد جزءا من مكاسبه إلى أقل من ٧٣ دولارا للبرميل، في حين جرى تداول خام برنت القياسي للنفط العالمي بنحو ٧٧ دولارا للبرميل.

جاء ذلك حين قال وزير الطاقة السعودي الأمير عبد العزيز بن سلمان إن المملكة «ستقوم بكل ما يلزم لتحقيق الاستقرار لهذه السوق»، وذلك في أعقاب حالة التوتر التي أثارها قرار أوبك بلس خفض الإنتاج في السوق.

وقال تحالف «أوبك بلس» أمس إنه يرغب في إنتاج ٤٠ مليون برميل يوميا من النفط في العام المقبل، والذي أشارت تقديرات روسية إلى أنه يرقى إلى خفض الإنتاج بواقع ٣٩. ١ مليون برميل يوميا. واتخذ القرار بشأن أهداف ٢٠٢٤ أعضاء منظمة الدول المصدرة للنفط (أوبك) وحلفاؤهم من غير الأعضاء في أوبك. وكان مصدر مسؤول في وزارة الطاقة السعودية قد قال في وقت سابق أنه كإجراء احترازي ستقوم المملكة بتمديد خفضها التطوعي للنفط البالغ ٥٠٠ ألف برميل يوميا حتى نهاية شهر ديسمبر ٢٠٢٤ بالتنسيق مع بعض الدول المشاركة في اتفاق «أوبك بلس».

وقال بيان بثته وكالة الأنباء السعودية الرسمية إن «هذا الخفض التطوعي من مستوى الإنتاج المطلوب حسب المتفق عليه في الاجتماع الوزاري الخامس والثلاثين لأوبك بلس في ٤ يونيو ٢٠٢٣». في حين أكد وزير المالية وزير الدولة للشؤون الاقتصادية والاستثمار وزير النفط الكويتي مناف الهاجري أن بلاده ستقوم بتمديد خفضها الطوعي البالغ ١٢٨ ألف برميل يوميا حتى نهاية ديسمبر ٢٠٢٤. وقال الهاجري في تصريح نقله بيان صادر عن وزارة النفط، إن هذا الخفض الطوعي يأتي كإجراء احترازي بالتنسيق مع الدول المشاركة في اتفاق (أوبك بلس) التي سبق أن أعلنت في شهر أبريل عن تخفيضات تطوعية.

وارتفع سعر خام غرب تكساس الوسيط في سنغافورة بنسبة ١٫٣٪ إلى ٦٧. ٧٢ دولار للبرميل تسليم يوليو المقبل، بعد ارتفاعه في وقت سابق من تعاملات أمس بنسبة ٤٫٦٪. كما ارتفع سعر خام برنت بنسبة ١٫٢٪ إلى ٠١. ٧٧ دولار للبرميل تسليم أغسطس المقبل.

■ رافعات ضخ النفط خارج ألميتيفسك في جمهورية تتارستان ، روسيا. « رويترز»

تقديم 91 خدمة إلكترونية بوزارة العمل

«عُمان»: بلغ عدد الخدمات الإلكترونية التي تقدمها وزارة العمل ٩١ خدمة، النسبة الأعلى منها خدمات مؤتمتة ويجري العمل حاليا على تبسيط وإعادة هندسة الخدمات الأخرى إذ تشكل المنصات الإلكترونية الجديدة في المؤسسات الحكومية مرحلة ذات أهمية بالغة لما توفره من خدمات وتعددية في المحتوى والمصادر سواء كانت مرئية أو سمعية، لتعزيز الفائدة بين المستفيدين والمؤسسات التي تعمل على هذا الجانب.

وقال رائد بن حمد بن سالم الكيومي مشرف مختص - عضو فريق التحول الرقمي بوزارة العمل إن لدى الوزارة خطة تطويرية معدة لمدة خمس سنوات بدأت من عام ٢٠٢١ وتستمر حتى عام ٢٠٢٥ وجرت الإشارة من خلالها إلى عدد من المشاريع التي ستنفذ خلال الفترة المحددة، وتعمل الوزارة على تقديم خدمات ميسرة وسريعة للمستفيدين، ولافتا إلى أن الذكاء الاصطناعي أداة من الأدوات التي ستبسط وتسرع إنجاز المعاملات إذا ما وظفت بالطريقة المناسبة، وهناك توجه من الوزارة للاستفادة من تقنيات الذكاء الاصطناعي في تنفيذ بعض الخدمات المقدمة للمستفيدين.

وأشار الكيومي إلى أن الوزارة تعمل على تنفيذ عدد من الأنظمة لاسيما الخدمات الموجهة إلى الأفراد وأصحاب الأعمال على سبيل المثال: تطوير منظومة التشغيل الخاصة بالباحثين عن عمل، وتطوير منظومة تصاريح العمل الخاصة بالقوى العاملة غير العمانية، وتطوير خدمات منظومة الرعاية العمالية، واستكمال الربط الإلكتروني مع بعض الجهات الحكومية، بالإضافة إلى عدد من الأنظمة المدرجة في الخطة. وكانت وزارة العمل قد قطعت شوطا في مسيرة التحول الرقمي، حيث إنها بدأت رحلة التحول إلى الخدمات الرقمية منذ عام ٢٠١٣، مواصلة تقدمها لتكون مواكبة للتقدم التقني الذي يشهده العالم، وما يوفره من فوائد مهمة للغاية، لذلك فقد سعت الوزارة إلى تحويل الخدمات التقليدية إلى خدمات تقدم عبر قنوات رقمية، وفي مقدمتها يأتي موقع الوزارة الإلكتروني والذي يعد بمثابة القناة الأولى لتقديم الخدمات، ويغطي جميع الخدمات للمستفيدين والمؤسسات ذات العلاقة.

إعلان
وزارة التجارة والصناعة وترويج الاستثمار
دائرة الملكية الفكرية
تعلن دائرة الملكية الفكرية عن طلب تسجيل العلامة التجارية المقبولة وفقا لأحكام قانون حقوق الملكية الصناعية الصادر بالمرسوم السلطاني رقم ٢٠٠٨/٦٧.
طلب تسجيل العلامة التجارية رقم: ١٦٤٠٣٨
في الفئة ٣٠ من أجل السلع/الخدمات:
توابل مصنعة من الفواكه أو الخضار بهار، هلام ملكي للاستهلاك البشري بخلاف المستخدم لغايات طبية، هلاميات جلي، فواكه حلويات، صلصة صويا، لبن مجمد حلويات مثلجة، حلاوة طحينية، تورتات محشوة بالمربى أو الفاكهة أو المقبلات، صلصة مرق اللحم، معجون حب الصويا توبل، أطعمة خفيفة قائمة على الحبوب، أطعمة خفيفة مؤسسة على الأرز، كيك مغطى بالسكر مجمد، موس شوكولاتة، الموس (حلوى) سكريات، كوليس (فواكه) صلصات، مرق تخليل يوضع فيه اللحم أو السمك، جيمباب طبق كوري من الأرز، شمع نحل للاستهلاك البشري، ورق صالح للأكل، ورق أرز صالح للأكل، فطائر أساسها دقيق، مشروبات أساسها البابونج، مكعبات ثلج، مخللات مصنعة من الخضار المقطعة والبهارات، قطع خبز محمص، شرائح بوظة من الفاصولياء الحمراء المحلاة، سكاكر النعناع لإنعاش النفس، علكة لإنعاش النفس، شعيرية معكرونة، أودون، شعيرية معكرونة، سوبا، لاكسا (حساء آسيوي من المعكرونة حار)، خبز بالشوكولاتة، كرات جوز الهند (نوع من الحلويات)، كبسولات القهوة المملوءة، النوغات (حلوى أو راحة بيضاء) المحشوة بالمكسرات، معجون أو هريس (توابل)، عجينة الزنجبيل (مطيبات)، أعشاب بحرية توابل، باستا، عجينة لوز، يانسون، يانسون نجمي، حلويات لتزيين أشجار عيد الميلاد، منقوعات غير طبية، منكهات للقهوة، مستحضرات منكهة للطعام، توابل بودرة، خبز بدون خميرة، ملح لحفظ المواد الغذائية، قرشلة بقسماط، بسكويت، بسكويت من الشعير المنبت الملت، حلويات بالنعناع، حلويات سكرية، كعك الوفل، خبز بان، كاكاو، قهوة، بن غير محمص، مستحضرات نباتية تستخدم كبدائل للقهوة، كعك، قرفة تابل، براعم نبات الكبر المخللة، كارميل سكاكر، كري بهار، ذرة محمصة، مستحضرات الحبوب، علكة ليست لغايات طبية، هندباء برية بدائل للقهوة، شاي، شوكولاتة، مرزبانية، كبش قرنفل تابل، توابل، حلويات، رقائق ذرة، فشار حب الذرة، مستحضرات لتكثيف الكريمة المخفوقة، بوظة، فطائر محلاة بانكيك، خلاصات للمواد الغذائية عدا الخلاصات الأثيرية والزيوت العطرية، ملح، عوامل تغليظ لطهي المواد الغذائية، كركم، محليات طبيعية، بهارات، خبز زنجبيل، فلفل حلو، دقيق للطعام، دقيق البقول، دقيق ذرة، دقيق الخردل، دقيق الشعير، دقيق صويا، طحين قمح، نشأ للطعام، خمائر للعجين، أقراص سكرية حلويات، بتي فور كعك، سكر، منكهات للكعك بخلاف الزيوت العطرية، مسحوق كعك، عجينة كعك، زنجبيل تابل، عوامل تماسك المثلجات الصالحة للأكل، ثلج طبيعي أو صناعي، ثلج للمركبات المنعشة، جلوكوز لأغراض الطهي، دابوق غلوتين، معد للصناعات الغذائية، برغل للطعام البشري، خل، كتشاب صلصة، مشروبات كاكاو بالحليب، مشروبات قهوة بالحليب، مشروبات شوكولاتة بالحليب، مواد تخمير، خميرة، مواد تماسك السجق، معكرون معجنات، معكرونة، ذرة مطحونة، خبز، مالتوز سكر الملت، دبس للطعام، قطر السكر، نعناع للحلويات، عسل نحل، شعير مقشر، خردل، جوز الطيب، نودلز معكرونة رقيقة، فطائر، شعير مطحون، سندويشات، قطع حلوى حلويات، معجنات، بسكويت بالزبدة، خبز إفرجي، فلفل توابل، بيتزا، فلفل، دقيق بطاطا، مهلبية، برالين حلوى اللوز أو الجوز، رافيولي، سوس حلويات، أرز، زعفران توابل، ساغو، صلصات توابل، نكهة الكرفس، سميد، شربات مثلجات، شعيرية نودلز، حلوى لوز، حلويات فول سوداني، منكهات بخلاف الزيوت العطرية، منكهات للمشروبات بخلاف الزيوت العطرية، شوفان مطحون، شوفان مقشر، أصابع سوس حلويات، مشروبات أساسها القهوة، مشروبات أساسها الكاكاو، مشروبات أساسها الشوكولاتة، بن اصطناعي، كسكس سميد، خلاصة الشعير المنبت الملت، للطعام، شعير منبت ملت، للاستهلاك البشري.
باســــــم: المفرجي الشاملة
الجنسيــــــة : عمانية
العنـــــــوان: سلطنة عمان
تاريخ تقديم الطلب: ٢٠٢٣/٤/٢٥

إعلان
وزارة التجارة والصناعة وترويج الاستثمار
دائرة الملكية الفكرية
تعلن دائرة الملكية الفكرية عن طلب تسجيل العلامة التجارية المقبولة وفقا لأحكام قانون حقوق الملكية الصناعية الصادر بالمرسوم السلطاني رقم ٢٠٠٨/٦٧.
طلب تسجيل العلامة التجارية رقم: ١٦٤٧١٩
في الفئة ٤٣ من أجل السلع/الخدمات:
خدمات الفنادق والنزل والمطاعم.
باســــــم: بوارق نزوى الدولية للاستثمار
الجنسيــــــة : عمانية
العنـــــــوان: سلطنة عمان
تاريخ تقديم الطلب: ٢٠٢٣/٥/١٦

إعلان
وزارة التجارة والصناعة وترويج الاستثمار
دائرة الملكية الفكرية
تعلن دائرة الملكية الفكرية عن طلب تسجيل العلامة التجارية المقبولة وفقا لأحكام قانون حقوق الملكية الصناعية الصادر بالمرسوم السلطاني رقم ٢٠٠٨/٦٧.
طلب تسجيل العلامة التجارية رقم: ١٦٤٧١٨
في الفئة ٤٣ من أجل السلع/الخدمات:
النزل والضيافة والمطاعم.
باســــــم: بوارق نزوى الدولية للاستثمار
الجنسيــــــة : عمانية
العنـــــــوان: سلطنة عمان
تاريخ تقديم الطلب: ٢٠٢٣/٥/١٦

إعلان
وزارة التجارة والصناعة وترويج الاستثمار
دائرة الملكية الفكرية
تعلن دائرة الملكية الفكرية عن طلب تسجيل العلامة التجارية المقبولة وفقا لأحكام قانون (نظام) العلامات التجارية لدول مجلس التعاون لدول الخليج العربية رقم ٢٠١٧/٣٣.
طلب تسجيل العلامة التجارية رقم: ١٦٠٤٣٠
في الفئة ٢١ من أجل السلع/الخدمات:
أحواض شرب، أحواض علف، سلك جلي للتنظيف، أوعية معزولة حراريا للأطعمة، فراشي، أوعية لرش المياه، سلال خبز لغايات منزلية، أطقم أوعية الطهي، أمشاط لشعر الفرس، أوعية شرب، أوعية عزل حراري للمشروبات، صناديق معدنية لصرف المناديل الورقية، سدادات أغطية، زجاجية، كرات زجاجية زخرفية، زجاجات، أواني زجاج، أكواب للفواكه، قواعد لسكاكين المائدة، عيدان تنظيف الأسنان، ألواح تقطيع للمطبخ، أدوات صرف ورق التواليت، أوعية لنفث أو ضخ الصابون، إسفنج تواليت، حاملات إسفنج، مناشر تجفيف للغسيل، خزف، مماسح أرضيات، فراشي تنظيف، موسعات للقفافيز، ألواح زجاج مادة خام، حافظات سوائل للشرب للرياضة، زجاج غير مشغول أو شبه مشغول بإستثناء زجاج المباني، صوف زجاجي بخلاف المستخدم للعزل، صحون للخضراوات، ملاعق خفق تستخدم في المطبخ، أواني لغايات منزلية، أطباق ورقية، صواني من الورق لغايات منزلية، صناديق نفايات، حاويات للاستعمال المنزلي أو للمطبخ، حلقات مناديل، أواني عميقة للسلطة، كؤوس، أواني تواليت، أقداح، أطباق مائدة، صناديق للحلويات، صواني لغايات منزلية، أوعية مطبخ، قفافيز لغايات منزلية، قطع قماش لغسل الأرضيات، كؤوس شرب، أطباق مائدة للاستعمال مرة واحدة.
باســــــم: شركة الرويسب للتجارة
الجنسيــــــة : عمانية
العنـــــــوان: سلطنة عمان
تاريخ تقديم الطلب: ٢٠٢٢/١٢/١٤
اســـم الوكيـــل: الخليج للعلامات والبيانات التجارية
العنـــــــوان: سلطنة عمان

استعراض تعزيز النمو المؤسسي في «رؤية عمان»

مؤتمر «الابتكار ومستقبل العمل الحكومي» يناقش التنمية المستدامة واقتصاد المعرفة

الابتكار عامل مهم في التحول الحكومي ونجاح حكومات المستقبل في الإدارة الحديثة

كتبت - مي الغدانية

ناقش مؤتمر «الابتكار ومستقبل العمل الحكومي» ثقافة الابتكار ودورها في تطوير بيئة العمل الحكومي؛ حيث يعد الابتكار عاملا مهما في التحول الحكومي ونجاح حكومات المستقبل في الإدارة الحديثة لجميع مؤسسات الدولة، وقد وضعت رؤية عمان ٢٠٤٠ الابتكار عاملا رئيسا مشتركا لجميع أهدافها الاستراتيجية، وجاء المؤتمر بتنظيم من وزارة العمل بالتعاون مع مؤسسة الفكر الإعلامي بفندق شيراتون عمان، وسيستمر يومين متتاليين.

قال صاحب السمو السيد الدكتور فهد بن الجلندى آل سعيد رئيس جامعة السلطان قابوس: إن «رؤية عمان ٢٠٤٠ «عملت على مواءمة أهدافها مع الاقتصاد المعرفي لخدمة مختلف القطاعات، ومشيرا إلى أن الاقتصاد المعرفي يواجه تحديا كبيرا في إيجاد جيل قادر على أخذ المعرفة بنفسه والتعامل معها دون الاعتماد على الطرق التقليدية والتلقين.

وأوضح صاحب السمو، أن الجامعة تعمل على إعطاء المهارات الأساسية وتخريج الطالب بمهارات متنوعة يستطيع من خلالها التواصل مع الآخرين، وتعمل على نظام تفاعلي خلاق عبر الأنشطة اللاصفية لتنمية مهارات الطلبة، وملفتا إلى أن ريادة الأعمال ليست للجميع، لأن النجاح فيها بحاجة إلى التعب المتوازي مع الشغف، ومضيفا: لدينا نماذج لشباب وشابات استطاعوا اتخاذ القرار بعمل مشاريعهم الخاصة بثمن ليس بالبسيط من الجهد والعمل والإرهاق.

من جانبه قال الشيخ سعود بن حمد آل حمودة، مدير عام التطوير وضمان الجودة بوزارة العمل: تنفذ الوزارة حاليا منظومة الابتكار المؤسسي وإدارة التغيير وهي إحدى ممكنات رؤية عمان ٢٠٤٠، وتستهدف منظومة الابتكار والأداء المؤسسي وإدارة التغيير استقطاب الممارسات الإدارية الناجحة والبحوث والدراسات وتطبيقها على أرض الواقع في القطاع الحكومي، مستطردا بقوله: طبّقنا النسخة الأولى من المنظومة خلال العام الماضي، وحاليا نطبق النسخة الثانية حيث حققت نتائج قيّمة في تطوير بيئة العمل في القطاع الحكومي خلال المرحلة الماضية، والطموح أكبر لنستهدف ممارسات إدارية أخرى جديدة وكذلك بحوثا ودراسات تطبق خلال العام القادم.

وأضاف: فيما يتعلق بالذكاء الاصطناعي تستهدف الوزارة حاليا مبادرة في الذكاء الاصطناعي من خلال التنسيق والتعاون مع الشركاء في القطاعين الحكومي والخاص وسترى المبادرة النور على أرض الواقع في القريب العاجل خلال الفترة المقبلة.

ويهدف مؤتمر «الابتكار ومستقبل العمل الحكومي» إلى تحقيق تميز القطاع الحكومي ونشر الابتكارات وتبادل الخبرات وتعزيز اقتصادات المعرفة ودور الابتكار في التنمية المستدامة والتنوع الاقتصادي وأهميته للاقتصاد الوطني ودور الابتكار والتكنولوجيا وعلاقتهما بالنمو الاقتصادي، ويتناول المؤتمر عددا من المحاور الرئيسية أبرزها: الاقتصاد المعرفي والتنمية المستدامة، ودور الابتكار في تمكين رؤية عمان ٢٠٤٠، والشراكة بين القطاعين الحكومي والخاص، والتحول الرقمي، وعرض تجارب محلية ودولية في الابتكار والخصخصة في دول مجلس التعاون الخليجي وأطر إنجاحها.

وجرى خلال اليوم الأول من المؤتمر استعراض تجربة دولة قطر في استضافة كأس العالم ٢٠٢٢، ثم عُقدت الجلسة الأولى بعنوان (الاقتصاد المعرفي والتنمية المستدامة)، بمشاركة صاحب السمو السيد الدكتور فهد بن الجلندى آل سعيد، رئيس جامعة السلطان قابوس وسعادة الدكتور سعيد بن حمد الربيعي، رئيس جامعة التقنية والعلوم التطبيقية وسعادة أحمد بن سعيد الشرقي، رئيس اللجنة الاقتصادية والمالية بمجلس الشورى.

وجاءت الجلسة الثانية بعنوان (دور الابتكار في تمكين رؤية عمان ٢٠٤٠) شارك فيها سعادة الدكتور سيف بن عبد الله الهدابي، وكيل وزارة التعليم العالي والبحث العلمي والابتكار للبحث العلمي والابتكار وسعادة يونس بن علي المنذري، عضو مجلس الشورى ورئيس لجنة الشباب والموارد البشرية بمجلس الشورى والدكتور سعيد الظاهري، مدير مركز الدراسات المستقبلية بجامعة دبي والدكتورة منال الخنبشية، مشرف عام فريق الدراسات بوحدة متابعة تنفيذ رؤية عمان ٢٠٤٠ والشيخ سعود بن حمد آل حمودة، مدير عام التطوير وضمان الجودة بوزارة العمل.

وقدم الشيخ سعود آل حمودة، مدير عام التطوير وضمان الجودة بوزارة العمل ورقة عمل حول (دور الابتكار في تمكين رؤية عمان ٢٠٤٠)، ناقش فيها أهمية الابتكار المؤسسي في تعزيز النمو المؤسسي والابتكار المؤسسي في رؤية عمان ٢٠٤٠ ومنظومة الابتكار المؤسسي وإدارة التغيير والابتكار وعلاقته بالإجادة المؤسسية.

للتعريف بالمشروعات والحوافز المتاحة

أغسطس القادم.. انطلاق معرض وملتقى مسقط للفرص الاستثمارية السياحية

الملتقى يسعى لجذب المزيد من الاستثمارات الخارجية في المشروعات السياحية

تغطية - حمد الهاشمي

تنطلق ٧ و٨ من أغسطس القادم أعمال فعاليات معرض وملتقى جوائز مسقط للفرص الاستثمارية السياحية والسياحة الرياضية والسياحة العقارية في سلطنة عمان، في القاعة الكبرى بمركز عمان للمؤتمرات والمعارض، ويهدف إلى التعريف بالفرص الاستثمارية والمشروعات المتاحة في سلطنة عمان وعرضها على المستثمرين في القطاعات السياحية المتنوعة؛ سعيا لجذب المزيد من الاستثمارات الخارجية في المشروعات السياحية.

جاء ذلك خلال المؤتمر الصحفي الذي نظمته غرفة تجارة وصناعة عمان ممثلة باللجنة السياحية أمس، للإعلان عن المعرض والملتقى.

وقال سعادة الشيخ فيصل بن عبد الله الرواس رئيس مجلس إدارة غرفة تجارة وصناعة عمان خلال المؤتمر الصحفي بمشاركة العديد من وسائل الإعلام: «إيمانا من الرعاية والاهتمام السامي لجلالة السلطان هيثم بن طارق المعظم -حفظه الله- بقطاع الاقتصاد والاستثمار والتجارة ومن التوجه لتنويع وتعزيز مصادر التنويع الاقتصادي، واستغلالا لمكانة سلطنة عمان ومقوماتها الطبيعية جاءت فكرة الإعلان عن معرض وملتقى جوائز مسقط للفرص الاستثمارية في قطاع السياحة، التي تضم السياحة الرياضية والعقارية، ويهدف الملتقى إلى استعراض المشروعات والفرص الاستثمارية والحوافز التي تقدمها سلطنة عمان للمستثمرين الراغبين في الاستثمار في القطاعات السياحية سواءً بناء المنتجعات أو الفنادق أو إقامة المدن الترفيهية المتكاملة والمشروعات العقارية».

وأوضح أن الملتقى يهتم بعرض فرص الاستثمار في السياحة الرياضية من ناحية إقامة مدن طبية وفعاليات وبطولات رياضية عالمية في سلطنة عمان، وتقديم التسهيلات اللازمة للمستثمرين في قطاع الرياضة لكونهم شركاء في التنمية الرياضية، وسيركز هذا الملتقى على عرض الفرص الاستثمارية في هذا القطاع الحيوي من أجل إقامة مشروعات رياضية عالمية في سلطنة عمان، هذا ومن المتوقع مشاركة أكثر من ١٥٠ مستثمرا من داخل سلطنة عمان وخارجها.

وقال سعادته: «إن أجندة المعرض والملتقى تتضمن إقامة معرض مصاحب للشركات المتخصصة في إقامة المشروعات الترفيهية والرياضية وسياحة المغامرات، وكذلك سيضم المعرض مشروعات التطوير العقاري والسياحي، إلى جانب مشاركة الشركات العالمية المتخصصة في إدارة وتشغيل المرافق والمنتجعات الفندقية السياحية العالمية، كما سيتم تخصيص مساحات للشركات الصغيرة والمتوسطة المتخصصة في مجال السياحة الرياضية وسياحة المغامرات، وتم تخصيص اليوم الثاني من الملتقى لعقد لقاءات ثنائية بين المستثمرين وأصحاب أعمال، إلى جانب تكريم أبرز المطورين في مجال المشروعات السياحية والعقارية خلال الملتقى».

من جانبها قالت الدكتورة سهام بنت أحمد الحارثية رئيسة لجنة السياحة بغرفة تجارة وصناعة عمان: «سيركز الملتقى على قطاعات محددة وهي السياحة والسياحة الرياضية والسياحة العقارية، وأن أهم ما يميز هذا الملتقى مشاركة العديد من الشركات العالمية والمستثمرين المختصين في تنظيم وإقامة الفعاليات والبطولات الرياضية والمشروعات الرياضية للمشاركة في هذا الحدث للتعرف على الفرص الاستثمارية والمشروعات والحوافز المقدمة لتشجيع الاستثمار الرياضي والاستفادة من تنوع التضاريس التي تمتاز بها سلطنة عمان، والمساهمة في ازدهار كافة القطاعات الاقتصادية التي تقوم بها وزارة الثقافة والرياضة والشباب من عمل دؤوب في هذا المجال الحيوي».

وأضافت: «سيشارك بالمعرض المصاحب للملتقى العديد من المستثمرين والشركات المختصة في قطاعات الترفيه وتوريد مستلزمات المشروعات السياحية بقطاعاتها المتنوعة من دول مجلس التعاون الخليجي وروسيا والعراق والجزائر واليمن ولبنان وإيران والصين والبرتغال، بالإضافة إلى مشاركة مكاتب الاستشارات الهندسية العالمية المتخصصة في المشروعات السياحية والمدن السكنية. وفي إطار تعاون الغرفة مع عدد من الجهات الأخرى فإن الملتقى يهدف إلى التعاون مع وزارة التراث والسياحة بأن تكون سلطنة عمان ومحافظة مسقط تحديدا بحلول ٢٠٤٠م أهم المقاصد السياحية التي يزورها السائح لقضاء الإجازات، بالإضافة إلى الاهتمام بالمشروعات السياحية ومشروعات التطوير العقاري في المساهمة في تنويع مصادر الدخل، كما سيشارك بالملتقى عدد من أهم المطورين في قطاع السياحة والعقار من أجل رفع مستوى الاستثمار الأجنبي في هذه القطاعات الحيوية، بالإضافة إلى خلق فرص عمل للمواطنين، كما سيتم التطرق لسياحة المغامرات والسياحة الجيولوجية التي تمتاز بها سلطنة عمان.

وقد تم تخصيص موقع في المعرض المصاحب لأصحاب الأراضي السياحية الكبرى من أصحاب الأعمال العمانيين الراغبين في إيجاد شراكة مع المستثمرين المشاركين في المعرض. ودعت الغرفة الشركات الصغيرة والمتوسطة المتخصصة في مجال تنظيم الفعاليات الرياضية والسياحة الجيولوجية وسياحة المغامرات للمشاركة في المعرض، إلى جانب الشركات العالمية للمشاركة في مجال تنظيم الفعاليات والبطولات الرياضية، وسيشارك عدد كبير من الشركات المتخصصة في تشغيل وإدارة الفنادق والمنتجات السياحية العالمية، إلى جانب المطورين العقاريين لعرض مشاريعهم خلال الملتقى.

كما تم تخصيص موقع إلكتروني وصفحات رسمية للملتقى لتسجيل الراغبين في المشاركة بالملتقى من داخل سلطنة عمان وخارجها، وكذلك سيتم تخصيص أرقام هواتف خاصة لتسجيل أسماء المشاركين وإرسال بطاقات الدعوة لهم وسيتم خلال الأيام القادمة الإعلان عنها رسميا عبر المواقع والصحف المحلية، كما سيتم عقد اجتماعات مباشرة بين المستثمرين وأصحاب الأعمال خلال الملتقى من أجل تحقيق الهدف الرئيسي من الملتقى وإقامة مشروعات حيوية في قطاعات السياحة والتطوير العقاري والاستثمار الرياضي.

إطلاق مبادرات مشتركة في القطاع السياحي بين سلطنة عُمان والسعودية

اللقاء يعزز العلاقات السياحية بين سلطنة عمان والمملكة العربية السعودية

العُمانية: استقبل معالي سالم بن محمد المحروقي وزير التراث والسياحة، أمس بديوان عام الوزارة معالي أحمد بن عقيل الخطيب وزير السياحة بالمملكة العربية السعودية. جرى خلال المقابلة الاتفاق على المبادرات السياحية المشتركة كمرحلة أولى تغطي مجالات الترويج والتسويق والتنشيط السياحي والتشريعات والأنظمة السياحية والتعاون في مجال الربط الجوي ورحلات الطيران الموسمية وتطوير برامج سياحية مشتركة في مجال التخييم وسياحة المغامرات، وتقويم للفعاليات السياحية المشتركة ودعم المؤسسات الصغيرة والمتوسطة في القطاع السياحي. وقال معالي وزير التراث والسياحة إن سلطنة عُمان والمملكة العربية السعودية تعدان وجهتين سياحيتين مهمتين في المنطقة نظرًا لما تمتلكانه من تنوع طبيعي وثقافي، مؤكدًا أهمية تعزيز التكامل وتعظيم قدرات البلدين لوضعهما على خارطة التدفق السياحي العالمي. من جانبه أكَّد معالي وزير السياحة السعودي أهمية تعزيز العلاقات السياحية بين البلدين الشقيقين، مشيرًا إلى أنه تم خلال المقابلة الاتفاق على عدد من المبادرات السياحية التي من شأنها تعزيز هذه العلاقة في إطار تنفيذ مذكرة التفاهم الموقعة بين الجانبين في المجال السياحي على هامش القمة العالمية لمجلس السفر والسياحة العالمي الذي عقد في الرياض.

جاهزية قطاعي الكهرباء والمياه لموسم الخريف

العُمانية: بلغت نسبة الإنجاز لمشروعي محطة محولات المروج بمنطقة عوقد ومحطة محولات صحلنوت /٣/ بمنطقة صحلنوت ٥٧٪ بمحافظة ظفار مواكبةً للخطة المرسومة لهما من قبل شركة نماء لخدمات ظفار، ومن المتوقع إنجاز هذين المشروعين في الربع الأخير من هذا العام. بينما بلغت نسبة إنجاز مشروع محطة محولات في نيابة طوي أعتير بولاية مرباط ٤١٪ ومن المتوقع استكمالها وتشغيلها في الربع الأول من عام ٢٠٢٤، وقد بلغت التكلفة الإجمالية لهذه المشروعات ما يقارب ٩ ملايين ريال عُماني.

وحول استعدادات نماء لخدمات ظفار لموسم خريف ظفار السياحي ٢٠٢٣م قال المهندس علي بن عيسى شماس الرئيس التنفيذي لنماء لخدمات ظفار إن الشركة قامت بالعديد من الجهود من أجل تحسين وتطوير شبكة الكهرباء بالمحافظة، وهناك تحسينات تنفذها الشركة لتأمين توفير الطاقة الكهربائية ومصادر المياه مواكبة لزيادة الطلب على الكهرباء والمياه والصرف الصحي خلال موسم الخريف.

وأشار الرئيس التنفيذي لنماء لخدمات ظفار في تصريح لوكالة الأنباء العُمانية إلى أنه تم إنجاز وتنشيط العديد من مشروعات توزيع الكهرباء كما يتم حاليًا تنفيذ عدد من المشروعات الرئيسة مثل إنشاء محطات فرعية أساسية جديدة في عدة مناطق في المحافظة بغرض الوفاء بالزيادة في الطلب على إمدادات الطاقة ومشاركة التزامات إمدادات الطاقة القائمة للمحطات الفرعية الأساسية بالإضافة إلى تنفيذ مشروعات عديدة لتوسيع الشبكة لتوصيل مشتركين جدد ومشروعات أخرى بغرض إجراء تحسينات على الشبكات.

أما في قطاع المياه فقد أكد المهندس علي بن عيسى شماس الرئيس التنفيذي لنماء لخدمات ظفار على أن الشركة تعكف حاليًا على تنفيذ مشروع تطوير محطة الضخ في أشور وتحسين شبكة إمدادات المياه الحالية في صلالة ومرباط وطاقة بتكلفة إجمالية تقدر بـ ٢٨ مليون ريال عُماني. وفي قطاع الصرف الصحي أكد المهندس أن شركة نماء لخدمات ظفار أنهت مع مقاول مشروع الصرف الصحي بمنطقة صحلنوت - المرحلة الأولى - وتتمثل في أعمال الفحص والتشغيل التجريبي لمحطة الضخ الرئيسة وشبكة الصرف الصحي بطول أكثر من ١٦٠ كم، وتم البدء بتشغيل المشروع في بداية الربع الثاني من العام الحالي ٢٠٢٣م. وقد بلغ عدد المنشآت المستفيدة من الخدمة في المشروع ٢٠٠٠ وحدة وحوالي ٤٠٠٠ مشترك وستوفر خدمة الصرف الصحي لإجمالي ٥٥٠٠ وحدة سكنية مخططة في منطقة المشروع وستتم المباشرة في إجراءات ربطها بناء على طلبات التوصيل التي ترد لمديرية خدمات المشتركين.

للاختبار والتحقق من جاهزية التصنيع والإنتاج

أول تصميم رقائق إلكترونية عمانية إلى معامل تايوان

المهندسون العمانيون يثبتون جدارتهم في طرق أبواب العالمية من بوابة أشباه الموصلات

كتب - ماجد الهطالي

احتفلت الشركة العالمية لأشباه الموصلات والإلكترونيات الدقيقة (GS Microelectronics) أمس بإرسال أول تصميم «رقائق إلكترونية متقدمة (عمان-١ وعمان-٢)» الذي صممه عمانيون بعد انتهاء فترة التدريب التقني التخصصي للاختبار والتحقق من جاهزية التصنيع والإنتاج وذلك في معامل شركة التصنيع Taiwan Semiconductors Manufacturing Company (TSMC) في تايوان، وذلك ضمن البرنامج الوطني للاقتصاد الرقمي وبدعم من وزارة النقل والاتصالات وتقنية المعلومات ووزارة العمل.

رعى حفل التدشين معالي المهندس سعيد بن حمود المعولي، وزير النقل والاتصالات وتقنية المعلومات بحضور عدد من أصحاب المعالي والسعادة ومسؤولين في القطاعين الحكومي والخاص.

وتعد هذه الخطوة من مخرجات الاتفاقية التي تمت بين وزارة النقل والاتصالات وتقنية المعلومات ووزارة العمل مع الشركة العالمية لأشباه الموصلات والإلكترونيات الدقيقة، التي تم توقيعها في شهر يونيو ٢٠٢٢م بهدف تأسيس أول مشروع استثماري في سلطنة عمان لتصميم وتصنيع أشباه الموصلات والشرائح الإلكترونية المتقدمة وتدريب عدد من الكوادر العمانية في هذا المجال.

وقال سعادة الدكتور علي بن عامر الشيذاني، وكيل وزارة النقل والاتصالات وتقنية المعلومات للاتصالات وتقنية المعلومات: يمثل هذا الحدث إنجازا مهما في مجال أشباه الموصلات والرقائق الإلكترونية في سلطنة عمان مما يوضح قدرات ومواهب الشباب العماني الهندسية المحلية المتمثلة في تصميم دوائر متكاملة في مختبرات ومعامل معدة ومجهزة محليا، كما تفتح المجال للاستثمارات المحلية والعالمية في البحث والتطوير والتصنيع لإنتاج هذه الرقائق المتقدمة وتوفر وظائف عالية القيمة لشبابنا الطموح.

وأضاف سعادته: إن هذه الخطوة ستعزز نمو الصناعات ذات الصلة بأشباه الموصلات والرقائق الإلكترونية، بصفة عامة، وسيسهم نجاح شركة GSME OMAN في بناء نظام بيئي متكامل يدعم صناعة أشباه الموصلات والرقائق الإلكترونية في سلطنة عمان.

وقال فرحات جهانجير، الرئيس التنفيذي لشركة GSME OMAN وخبير أشباه الموصلات: إن تسجيل أول شريحة مصممة محليا بنسبة ١٠٠٪ من قبل مهندسين عمانيين (عمان-١ وعمان-٢) يعد شهادة على التزام الشركة بتعزيز النمو التكنولوجي والابتكار في سلطنة عمان من خلال الاستثمار في تطوير المواهب والخبرات المحلية، بهدف إيجاد أساس قوي لإنشاء مركز تجاري لتصميم الرقائق والتحقق منها في سلطنة عمان، مؤكدا استعداد سلطنة عمان لأداء دورها في صناعة أشباه الموصلات العالمية واستعداد GSME Oman لدخول حقبة جديدة في تصميم الرقائق الإلكترونية.

وقد أجرت GSME Oman برنامجا تدريبيا شاملا لتصميم الرقائق لأكثر من ٩٠ مهندسا في سلطنة عمان، وتمثل هذه المبادرة التدريبية علامة فارقة لسلطنة عمان، حيث تدخل سلطنة عمان في صناعة أشباه الموصلات العالمية من خلال إيجاد بيئة جاذبة ومحفزة للشركات العالمية والمحلية لاتخاذ سلطنة عمان مقرا لعملياتها وتقديم خدماتها في المنطقة. حيث غطى البرنامج التدريبي الذي أجراه خبراء متخصصون في تصميم وتصنيع الرقائق والتحقق منها، متبنين في ذلك التقنيات المتقدمة والناشئة.

من جانبها قالت أمينة المخينية، مهندسة تصميم الدوائر الإلكترونية في شركة GSME OMAN: التدريب الميداني في مجال أشباه الموصلات وسيلة فعالة لمساعدتنا على اكتساب قدرات ومهارات جديدة لم نكن نمتلكها في مجال أشباه الموصلات، حيث تمكّن هذه المهارات المتدرب من توسيع مفاهيمه، وتعديل اتجاهاته، وترسيخ قدرته على الابتكار والإبداع في تصميم الرقائق الإلكترونية لمواكبة احتياجات السوق والتنافس على الفرص التجارية العالمية.

وتأتي أشباه الموصلات على شكل رقاقة وهي عادةً ما تكون عنصرا أو مركبا كيميائيا صلبا يوصل الكهرباء في ظل ظروف معينة، ولها خصائص كهربائية معينة تمكنها من العمل كأساس لأجهزة الحاسوب والأجهزة الإلكترونية الأخرى مما يجعلها وسيلة مثالية للتحكم في التيار الكهربائي والأجهزة الكهربائية اليومية، مثل الهواتف وأجهزة الحاسوب والسيارات والطائرات والأسلحة.

وتتم إدارة هذه الرقاقات للآلات في العصر الحديث بشكل أسرع وأقل كلفة وأكثر كفاءة، كما أنها قادت إلى التطور في التصميم والحجم مثل إنتاج هواتف حديثة وخفيفة الوزن ومعدات ذكية في مجموعة من الصناعات، حيث شهدت الصناعة نموًا مستمرًا في السنوات السابقة، إذ بلغ إجمالي إيرادات المبيعات العالمية لأشباه الموصلات والرقائق الإلكترونية ٥٩٥ مليار دولار في عام٢٠٢١م وارتفعت بنسبة ١,١٪ في عام ٢٠٢٢م بقيمة بلغت ٦٠١,٧ مليار دولار أمريكي.

وتسعى وزارة النقل والاتصالات وتقنية المعلومات وشركاؤها من القطاعين العام والخاص إلى بناء نظام متكامل يشمل عددا من الحوافز والتسهيلات والموارد والتعاون مع قطاعات التعليم العالي والبحث العلمي والتمويل المالي والتسويق الإلكتروني الذي سيسهم في تنشيط وتحفيز واستضافة الشركات العالمية والمحلية لفتح مقرات عمل واتخاذ سلطنة عمان مقرا لعملياتها في المنطقة ولتقديم خدماتها لمختلف القطاعات والزبائن الذين يصنعون وينتجون الأجهزة الإلكترونية والتقنية محليا وعالميا.

الشيذاني: يمثل هذا الحدث إنجازا مهما لسلطنة عمان ويعزز نمو الصناعات

فرحات جهانجير: سلطنة عمان مستعدة لأداء دورها في صناعة أشباه الموصلات العالمية

يكلف العالم23 مليار دولار سنويا

التعريف بأهمية مكافحة الصيد غير القانوني في محافظة ظفار

صلالة - بخيت الشحري

احتفلت أمس المديرية العامة للثروة الزراعية والسمكية وموارد المياه بمحافظة ظفار باليوم الدولي لمكافحة الصيد غير القانوني دون إبلاغ ودون تنظيم، وذلك من خلال المحاضرة التي قدمها المهندس مسلم بن سالم أحمد رعفيت نائب ثاني لرئيس اجتماع الأطراف عن إقليم الشرق الأدنى للفترة من ٢٠٢٣ إلى ٢٠٢٥م في مقر المديرية بحضور عدد من الجهات الحكومية والخاصة ذات العلاقة والمساهمة في تنفيذ إجراءات الاتفاقية مثل شرطة عمان السلطانية والبحرية السلطانية العمانية ووزارة النقل والاتصالات وتقنية المعلومات والادعاء العام وميناء صلالة.

وتناولت المحاضرة تعريف الصيد غير القانوني دون إبلاغ ودون تنظيم والخسائر المادية التي يسببها الصيد غير القانوني دون إبلاغ وتنظيم،موضحا أنه يشكل خطرا جسيما يهدد استدامة مصايد الأسماك وهو يمارس على جميع أنواع الصيد ويؤثر على الأرصدة السمكية، والنظم الإيكولوجية البحرية الهشة، وسبل كسب عيش الملايين من الناس الذين يعتمدون على صيد الأسماك لتأمين غذائهم ودخلهم.

ووفقا لبعض التقارير التحليلية من الجهات التي تعمل في تحليل وتقديرات النشاطات الاقتصادية المختلفة ذكرت أن الصيد غير القانوني يتسبب في خسائر مادية تقدر بنحو ٢٣ مليار دولار سنويا، وقد طرحت منظمة الفاو اتفاق تدابير دولة الميناء لمنع الصيد غير القانوني دون إبلاغ ودون تنظيم مفتوحا للتوقيع من قبل جميع الدول والمنظمات الإقليمية للتكامل الاقتصادي في منظمة الأغذية والزراعة من ٢٢ نوفمبر ٢٠٠٩ حتى٢١ نوفمبر ٢٠١٠م، وتنص على أن تدخل الاتفاقية حيز النفاذ بعد ثلاثين يوما من تاريخ إيداع الصك الخامس والعشرين من صكوك التصديق للانضمام لدى المدير العام. وأوضح مسلم رعفيت أن الصيد غير القانوني يشير إلى الأنشطة التي تقوم بها السفن الأجنبية في المياه الواقعة تحت سيادة بلد ما، من دون موافقتها، أو بطريقة تتعارض مع قوانينها وتشريعاتها، أو الأنشطة التي تقوم بها سفن تحمل علم بلدان تعد أطرافا في الهيئات الإقليمية لإدارة مصايد الأسماك ذات الصلة، ولكنها تعمل بطريقة تتعارض مع إجراءات الحماية والإدارة المعتمدة من قبل هذه الهيئات والتي تلتزم بها هذه البلدان.

ويشير الصيد غير المبلغ عنه (دون إبلاغ) إلى أنشطة الصيد التي لم يبلغ عنها أو المبلغ عنها بشكل خاطئ إلى السلطة الوطنية المختصة، أو منظمة إقليمية لإدارة مصايد الأسماك، ويشير الصيد غير المنظم (دون تنظيم) إلى أنشطة الصيد في منطقة جغرافية تحت إدارة منظمة إقليمية لإدارة مصايد الأسماك من قبل سفن بدون جنسية (غير مسجلة تحت علم دولة)، أو السفن التي ترفع علم دولة ليست طرفا في تلك المنظمة أو ممارسة أنشطة الصيد في مناطق أو على أرصدة سمكية لا يوجد لها تدابير إدارة للحفاظ على الموارد البحرية.

وأشار إلى أن اتفاقية التدابير التي تتخذها دولة الميناء لمنع الصيد غير القانوني دون إبلاغ ودون تنظيم هي أول اتفاق دولي ملزم وضعته منظمة الأمم المتحدة للأغذية والزراعة (الفاو)، وتطبق أحكام الاتفاق على سفن الصيد الأجنبية التي تطلب دخول ميناء معين لدولة أخرى طرف في الاتفاق، يهدف الاتفاق إلى منع السفن التي تصيد الأسماك بطريقة غير قانونية من استخدام الموانئ والاستفادة من خدماتها (بما في ذلك، التزود بالوقود وإعادة الإمداد والصيانة والحوض الجاف)، وقد دخلت الاتفاقية حيز التنفيذ بعد اكتمال الأطراف في الاتفاق إلى ٢٥ طرفا ومرور شهر من إيداع صك الانضمام لدى منظمة الفاو بتاريخ ٥ يونيو ٢٠١٦ م.

الاحتفال باليوم الدولي لمكافحة الصيد غير القانوني

«تصوير: حامد الكثيري»

انضمام سلطنة عمان للاتفاقية

وأكد مسلم رعفيت خلال المحاضرة أن سلطنة عمان تعد من أولى الدول في منطقة الشرق الأدنى التي صادقت على الاتفاقية وقد بادرت للانضمام إلى الاتفاقية منذ ٢٨ أبريل ٢٠١٣ بموجب المرسوم السلطاني رقم ٢٦ /٢٠١٣ وذلك حرصا منها على المساهمة في تقليص ومحاربة الصيد غير القانوني دون إبلاغ ودون تنظيم الذي يحد من استدامة الموارد السمكية التي توليها سلطنة عمان أهمية قصوى، ولما تلعبه هذه الموارد من دور حيوي في الأمن الغذائي، وفي ترسيخ الجوانب الاجتماعية والاقتصادية للمواطنين وقد تم تعيين ميناء صلالة وميناء الدقم التجاري وميناء الصيد بالدقم كموانئ محددة بالاتفاقية لاستقبال سفن الصيد الأجنبية، كما تمت إضافة مواد إلى قانون الثروة المائية الحية الصادر بالمرسوم السلطاني رقم ٢٠ /٢٠١٩ تتعلق بمجابهة الصيد غير القانوني دون إبلاغ ودون تنظيم، وكذلك عدم السماح لأي سفينة صيد أجنبية تحمل أسماك من الدخول إلى الموانئ إلا بموافقة من وزارة الثروة الزراعية والسمكية وموارد المياه حيث يتم اتخاذ التدابير والإجراءات لمنع دخول السفن التي تمارس الصيد غير القانوني إلى موانئ سلطنة عمان، كما حدث في إحدى السنوات بعدم السماح لسفينة صيد أجنبية من الدخول إلى ميناء صلالة لتلقي بلاغ من إحدى المنظمات يفيد أن تلك السفينة مارست صيدا غير قانوني.

المؤشر يغلق عند مستوى 4654 نقطة

قيمة تداول بورصة مسقط تصعد إلى 2.7 مليون ريال

كتب - حمد الهاشمي

سجلت قيمة تداول بورصة مسقط خلال جلسة أمس ارتفاعًا إلى ٢,٧ مليون ريال عماني بنسبة ٦٣,٦٪، وأغلق المؤشر عند مستوى ٤٦٥٤,٨ نقطة متراجعا بمقدار ٧ نقاط، كما صعدت القيمة السوقية للبورصة إلى ٢٣,٧٤ مليار ريال عماني، مقارنة بآخر جلسة تداول.

وسجل مؤشر الصناعة ارتفاعًا وحيدًا من بين القطاعات الرئيسية للبورصة بنسبة ٠,١٩٪. فيما تراجع مؤشر الخدمات بنسبة ٠,٧٪، وانخفض مؤشر القطاع المالي بنسبة ٠,٥٪، والمؤشر الشرعي بنسبة ٠,٤٪. وقد تم التداول خلال الجلسة على أسهم ٥٨ شركة، صعدت منها أسهم ١٣ شركة، وتراجعت ٢٢ شركة، فيما استقرت ٢٣ شركة عند مستوياتها السابقة.

وتصدرت شركة ظفار الدولية للتنمية والاستثمار الشركات الرابحة أمس بنسبة ٩,٧٪ وأغلق سهمها عند ١٨٠ بيسة، تلتها شركة ظفار للأغذية والاستثمار بنسبة ٨٪ وأغلقت عند ٨١ بيسة، وأسمنت عمان بنسبة ٧,٧٪ وأغلق سهمها عند ٣٦٠ بيسة، فيما بلغت أعلى نسبة تراجع للشركات المتداولة ١٠٪ والتي سجلتها شركة مسقط للغازات وأغلق سهمها عند ١٠٨ بيسات، تلتها شركة المدينة للاستثمار القابضة بنسبة ٩,٢٪ وأغلقت عند ٤٩ بيسة، واستحوذت سندات أومنفيست الدائمة ٢٠٢٣ على قيمة وحجم التداولات أمس بنسبة ٣٠٪ و١٥٪ على التوالي، مسجلة قيمة بلغت ٨٤٧ ألف ريال عماني.

واتجه المستثمرون غير العمانيين للشراء، حيث بلغت قيمة مشترياتهم ١,٢ مليون ريال عماني، مقابل ٤٧٠ ألف ريال عماني لمبيعاتهم، وارتفع صافي الاستثمار غير العماني إلى ٧٧٣ ألف ريال عماني بنسبة ٢٨,٢٪.

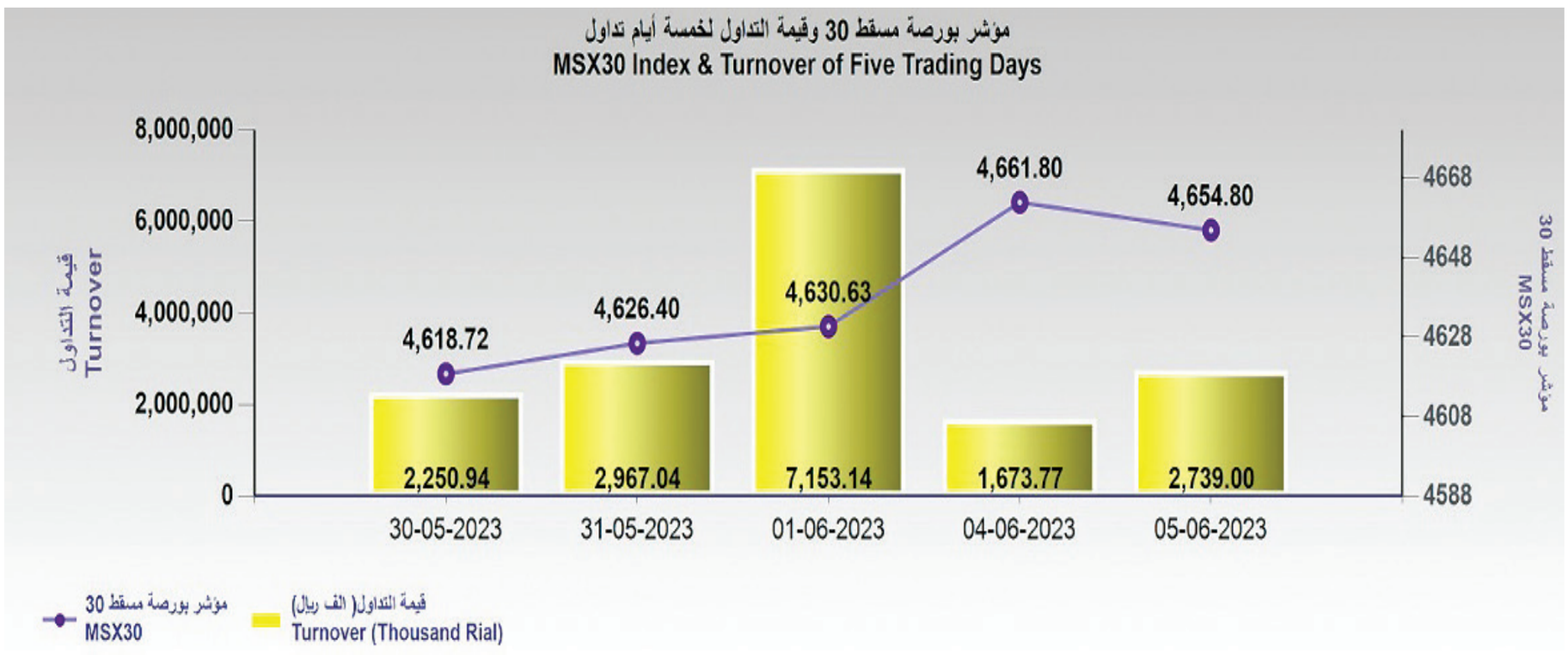

أخبار الشركات

إطلاق النسخة الثانية من برنامج القيادة النسائية الشابة «سدرة»

يسهم برنامج «سدرة» في تعزيز مهارات الشابات العمانيات

«عمان»: أُطلقت مطلع الشهر الجاري النسخة الثانية من برنامج القيادة النسائية الشابة «سدرة» وذلك بعد الصدى الواسع الذي لاقاه البرنامج في نسخته الأولى في العام الماضي، ويهدف برنامج سدرة إلى تنمية قدرات الشابات العمانيات وصقل مهاراتهن الشخصية والقيادية والوظيفية.

ويأتي برنامج «سدرة» بإشراف وإدارة كل من (مبادرة لهن عمان) وبرنامج (تحدي عمان) لتعزيز قدرات الشابات العمانيات اللاتي تتراوح أعمارهن من ٢٠ إلى ٣٠ عاما سواء كن من فئة الخريجات أو الموظفات أو الباحثات عن عمل، كما يسعى إلى تأهيل جيل شاب من الفتيات القادرات على قيادة دفة المستقبل من خلال سلسلة متكاملة من دروس التعلم التجريبي والورش التدريبية وجلسات المتابعة والتوجيه الوظيفي، وفضلا عن ذلك، يهدف البرنامج لإشعال رغبة الفتيات المستمرة في التعلم من خلال إدراجهن في تجربة تعليمية استثنائية وفريدة من نوعها.

وسيسعى البرنامج على مدار ٦ أشهر إلى تمكين المشتركات من زيادة وعيهن الذاتي واكتسابهن مهارات رئيسية مثل الاعتماد على النفس والمثابرة والعمل الجماعي والقدرة على التواصل وبناء العلاقات والتعاون الفعّال، كما سيركز على غرس المهارات القيادية لدى الشابات وتعزيز شعورهن بالانتماء والمسؤولية لتشكيل وترك أثر إيجابي في محيطهن.

وبموجب شراكة مع مركز الاتحاد الدولي للكوتشينج في سلطنة عمان (ICF)، ستتمكن الشابات المشاركات في برنامج سدرة في نسخته الثانية من الاستفادة من عدة جلسات توجيهية وظيفية، فردية وجماعية لمدة تتراوح من ٣ إلى ٦ أشهر تهدف إلى إكسابهن رؤية واضحة تعينهن على شق مشوارهن العملي.

وقالت شذى المسكرية، مؤسسة لهن عمان: «تأتي النسخة الثانية بعد الحفاوة الواسعة التي حققها البرنامج في نسخته الأولى وتهدف إلى توفير تجربة إلهامية للفتيات تساعدهن ليمضين قدمًا في اكتشاف قدراتهن وتحقيق تطلعاتهن المستقبلية.

كما أن شراكتنا مع برنامج تحدي عُمان أسهمت بدور فاعل في نجاح النسخة السابقة، وسنواصل العمل معًا في العام الحالي أيضًا لنوسع نطاق البرنامج ولنحقق الاستثمار الأمثل في المواهب الشابة من قائدات الغد، اللاتي سيكون لهن بلا شك دور ريادي في خدمة الوطن وتحقيق مساعيه المرسومة في «رؤية عُمان ٢٠٤٠».

وستتضمن نسخة هذا العام من سدرة مرحلتين؛ حيث تضم المرحلة الأولى برنامجا تدريبيا مكثّفا خلال ١١ يوما موزعة بين تعلم تجريبي وتعلم مهارات القيادة الناعمة إلى مجموعة من الورش التدريبية الأخرى في مركز أوتورد باوند عُمان للتدريب في الجبل الأخضر.

كما تشمل المرحلة العديد من الجلسات التفاعلية والنقاشية وتمارين بناء فرق العمل التي تهدف بشكل رئيسي إلى تطوير المهارات القيادية والعمل الجماعي لدى الشابات، إلى جانب تعزيز حس المبادرة وقدرتهن على المساهمة الفاعلة في مجتمعاتهن.

بينما تتضمن المرحلة الثانية دروسًا افتراضية جماعية وفردية في مجال التوجيه الوظيفي لتوجيه الشابات بالمعرفة اللازمة للفترة الانتقالية من المرحلة الدراسية إلى سوق العمل.

كما ستكتسب المشاركات التأهيل المناسب الذي يعزز ثقتهن بأنفسهن ويسهل لهن اتخاذ القرارات الصائبة لمستقبلهن.

شل عمان توقع مذكرة تفاهم مع الجمعية العمانية للسيارات لتعزيز التنقل

وقعت شركة شل العُمانية للتسويق (شل عُمان) مذكرة تفاهم مع الجمعية العمانية للسيارات ليقدما تجربة استثنائية للزبائن. وحسب مذكرة التفاهم ستتوفر لزوار وأعضاء الجمعية العمانية للسيارات أول محطة لشحن المركبات الكهربائية، وأول محطة خدمات ذكية في سلطنة عُمان. وتهدف الشراكة للمساهمة في تقليل الانبعاثات الكربونية نحو الحياد الصفري، وبما يتماشى مع «رؤية عُمان ٢٠٤٠» والتنمية الاقتصادية في البلاد، وتشمل مذكرة التفاهم مجموعة من الفرص للتعاون، منها الوصول إلى نقاط شحن المركبات الكهربائية، وتوفير أنواع من الوقود ذات الجودة العالية، ومنتجات غير الوقود، وتطوير محطات خدمة جديدة، وبرامج المسؤولية الاجتماعية، ودعم فعاليات الجمعية العمانية للسيارات، وبرامج رياضات السيارات. كما تهدف الشراكة إلى زيادة الوعي بالسلامة المرورية، والمبادرات البيئية، والمساهمة في دفع عجلة الاقتصاد الوطني عبر السياحة، وتمكين الشباب، وريادة الأعمال. وبجمع الموارد والخبرات، ستقدم شل عُمان والجمعية العمانية للسيارات حلولًا مبتكرة تلبي احتياجات الزبائن، وتعزز قيم الاستدامة لديهم. ويهدف التعاون أيضًا إلى إنشاء مركز شامل لنقاط شحن المركبات الكهربائية التي توفرها شل عُمان في مقر الجمعية العمانية للسيارات ومواقع أخرى. وسيبدأ التعاون بمشروعات تجريبية لتقييم الأداء وتحسين العمليات التشغيلية، مما سيمهد الطريق للتطور مستقبلا. وقال الدكتور محمد بن محمود البلوشي، الرئيس التنفيذي لشل عمان: «بصفتنا شركة رائدة في قطاع الطاقة، ودورنا القيادي في مجال تحول الطاقة فإننا نسخر جميع إمكانياتنا وخبراتنا لدعم الاستراتيجية الوطنية للانتقال المنظم إلى خُطة الحياد الصفري بحلول عام ٢٠٥٠ وبما يتماشى مع استراتيجية الشركة في تعزيز التقدم. وتؤكد شراكتنا مع الجمعية العمانية للسيارات على تفانينا المشترك لتلبية احتياجات الزبائن، خاصة هواة رياضات السيارات. ويمثل هذا التعاون بداية جديدة تهدف إلى إنشاء أول مركز شامل لنقاط شحن المركبات الكهربائية في عُمان. وتأتي هذه الخطوة في سياق استراتيجية الشركة لتوسيع البنية التحتية لشبكة نقاط الشحن الكهربائية التابعة لشل عُمان، والتي ستجمع سائقي المركبات الكهربائية من جميع أنحاء سلطنة عمان. وسنقوم أيضا ببناء أول محطة خدمة ذكية في مقر الجمعية العمانية للسيارات، بالتعاون مع المؤسسات الصغيرة والمتوسطة».

من جانبه قال سليمان الحارثي، المدير العام للجمعية العمانية للسيارات: «بالشراكة مع شل عمان، سنساهم في دفع صناعة السيارات في عمان نحو مستقبل مستدام. وتكمن مهمتنا المشتركة لتشجيع الممارسات المستدامة، وتقديم خدمات استثنائية لزبائننا، وتعزيز الاقتصاد في البلاد. وإننا ملتزمون بالمساهمة في التقليل من الانبعاثات الكربونية وترك أثر إيجابي فيما يخص الاستدامة في عُمان». وستتعاون شل عمان والجمعية العمانية للسيارات في مبادرات التقليل من الانبعاثات الكربونية، بالاستفادة من معارف وخبرات شل عمان الواسعة في مجالات الوقود والزيوت والأدوات الرقمية لإدارة الأساطيل التي تساهم في الزيادة من كفاءة المحركات والتقليل من الانبعاثات الناتجة عن المركبات.

محسن حيدر درويش الموزع الرسمي لعلامات «ستيلانتس» «جيب» و«دودج» و«رام» و«ألفا روميو»

أعلنت شركة محسن حيدر درويش للسيارات ومعدات البناء والطاقة المتجددة عن تعاونها مع شركة «ستيلانتس»، رابع أكبر شركة مصنعة للسيارات في العالم.

وستشهد الشراكة المثيرة إضافة شركة محسن حيدر درويش الكثير من العلامات التجارية الشهيرة من مجموعة «ستيلانتس» إلى حافظتها المرموقة. وستعمل الشركة حاليا بصفتها الموزّع الرسمي لسيارات «جيب» و«رام» و«دودج» و«ألفا روميو». وتعد الشراكة الاستراتيجية إنجازًا مهمًا لشركة محسن حيدر درويش، إذ عززت مكانتها كموزع رائد للسيارات في البلاد. وتمثل إضافة كل من «جيب» و«رام» و«دودج» و«ألفا روميو» إلى تشكيلتها الحالية من العلامات التجارية للسيارات التي تشمل كلًا من «إم جي» و«جاكوار» و«لاند روفر» و«هونشي» و«ماكلارين»، تكاملا قويًا بين العلامات الشهيرة للسيارات. ومن خلال تضافر جهودها مع «ستيلانتس»، تستعد شركة محسن حيدر درويش لتوفير جودة مميّزة وتجارب عملاء استثنائية لعشاق السيارات في جميع أنحاء سلطنة عُمان. وقد شكّل قرار عقد شراكة مع «ستيلانتس» خطوة استراتيجية على عدة مستويات، حيث كشفت «ستيلانتس» مؤخرًا عن استراتيجيتها «Dare Forward ٢٠٣٠» الخاصة بمنطقة الشرق الأوسط وإفريقيا. وتركز هذه الاستراتيجية الطموحة على تولي قيادة عملية تحول الطاقة في المنطقة، بهدف تزويد تشكيلة منتجات «ستيلانتس» بأكملها بالكهرباء بحلول عام ٢٠٢٥. وتشارك محسن حيدر درويش الالتزام القوي نفسه نحو الطاقة الخضراء وتحقيق الاستدامة، ما يجعل هذا الارتباط مع «ستيلانتس» أكثر إلحاحًا. وفي هذا السياق، عبر متحدث باسم شركة «ستيلانتس» عن حماسهم لعقد هذه الشراكة، قائلا: «تملك «ستيلانتس» طموحات كبيرة للمنطقة، وتتطلب هذه التطلعات شريكا قادرا على تنمية أعمالنا وتعزيز علاقاتنا مع الزبائن ومشاركة رؤيتنا بالتزامن مع انطلاق المرحلة الجديدة من تطوّر شركتنا. ونحن على ثقة تامة بأن شغف شركة محسن حيدر درويش للسيارات الثابت تجاه القطاع ونهجها القائم على النتائج وخبرتها الواسعة ستسهم في نجاحنا المستمر في عُمان».

من جهته، أيد محسن بن هاني البحراني، الرئيس التنفيذي لشركة محسن حيدر درويش للسيارات، قول المتحدث باسم شركة «ستيلانتس» قائلا: «نعرب عن سعادتنا بالتعاون مع «ستيلانتس» وحصولنا على لقب الموزع الحصري لهذه العلامات التجارية الشهيرة. ومن شأن هذا التعاون تعزيز مكانتنا كموزع رائد للسيارات في عمان، ونحن متحمسون لتقديم تجارب استثنائية لزبائننا في المستقبل. وبتضافر جهودنا، نثق بأننا سنحقق مستويات جديدة من النجاح وسنسهم في نمو قطاع السيارات في البلاد».

أوكيو لشبكات الغاز تُبرم شراكة استراتيجية مع هايدروم

وقّعت أوكيو لشبكات الغاز، المشغل والمالك الحصري لمنظومة نقل الغاز في سلطنة عمان، مذكرة تفاهم مع شركة هيدروجين عمان (هايدروم) بغرض تعزيز دراسة تطوير البنية الأساسية المشتركة لأنابيب الهيدروجين في سلطنة عمان.

وتُؤكّد هذه الشراكة على الدور الريادي لأوكيو لشبكات الغاز في إطلاق مبادرات الهيدروجين الأخضر من خلال المساهمة في دراسة افضل الخيارات لتطوير وإنشاء بنية أساسية مشتركة لنقل الهيدروجين الأخضر من مناطق الطاقة المتجددة والهيدروجين النظيف التابعة لهايدروم إلى الصناعات المرتبطة بالهيدروجين ومشتقاته في الموانئ والمناطق الاقتصادية بسلطنة عمان بغرض الاستخدام المحلي أو التصدير إضافة إلى ربط مناطق سلطنة عمان ودول الجوار بالتوافق مع المخطط العام لهايدروم، ومن ثم المساهمة في تنفيذ مخرجات الدراسة لتمكين الخبرات والقدرات المحلية لدى الشركة من دعم تطوير حل فعّال ومنخفض التكلفة لنقل الهيدروجين مما يعزز تمكين اقتصاد الهيدروجين الأخضر وجلب الاستثمارات العالمية.

جاء هذا الاتفاق في إطار الجهود التي تبذلها أوكيو لشبكات الغاز لدعم مبادرات الطاقة الخضراء، كما يعكس التزام الشركة القوي تجاه تطوير البنية الأساسية المشتركة للهيدروجين الأخضر وتعزيزًا للقدرات والخبرات التي تملكها.

وقال منصور بن علي العبدلي، المدير التنفيذي بأوكيو لشبكات الغاز: «تُولي الشركة اهتمامًا كبيرًا بالبنية الأساسية للطاقة النظيفة، وهذا ما تؤكّد عليه مذكرة التفاهم، إذ أنها تعكس أهمية الهيدروجين الأخضر بالنسبة لسلطنة عمان، كما تُلقي الضوء على اهتمامنا بأن يكون لنا دور ريادي في نقل الهيدروجين الأخضر. ويسعدنا أن تُكلل علاقتنا الطيبة مع هايدروم، التي حقّقت نجاحًا ملحوظًا منذ تأسيسها منذ عام، بمثل هذا الاتفاق الرسمي».

وأضاف الدكتور فراس بن علي العبدواني، القائم بأعمال المدير التنفيذي بهايدروم: «إن الاستغلال الأمثل للإمكانات الضخمة والموارد الطبيعية الثرية التي تمتلكها سلطنة عمان في قطاع الهيدروجين الأخضر يتطلب بنية أساسية قوية ورصينة. ولذلك، يسرنا أن نوقع هذه المذكرة مع أوكيو لشبكات الغاز التي سوف يكون لها دور محوري في هذه المبادرة باعتبارها المشغل الحصري لشبكة نقل الغاز الطبيعي في سلطنة عمان. إننا على ثقة بأن هناك العديد من الفرص المشتركة الأخرى مع المشغلين الوطنيين والمطورين العالميين في المجالات المختلفة التي سوف تعود بالنفع على البنية الأساسية المشتركة لمنظومة الهيدروجين الأخضر، ونتطلّع إلى استكشافها قريبًا».

الآراء المنشورة في صفحات «الرأي» تعبر عن وجهة نظر كتابها ولا تعبر بالضرورة عن رأي الجريدة

للمشاركة: araa@omandaily.om

رأي عُمان

السودان.. عند لحظة فارقة

مع انهيار الهدنة الهشة بين الجيش السوداني وقوات التدخل السريع شبه العسكرية، يجد السودان نفسه مرة أخرى في لحظة فارقة، وساحة صراع بين مكونين عسكري وشبه عسكري لا يستطيع أحدهما حتى الآن حسم الصراع لصالحه، الأمر الذي ينذر بتوسع الصراع وتفاقم أزمات السودان الاقتصادية والإنسانية المستمرة.

وخلال هذه الأوقات الصعبة التي يعيشها السودان يجب أن تكون مصلحة البلد وشعبه هي الشغل الشاغل لقياداته العسكرية، وأن تتجاوز المصالح والخلافات بين المكونات العسكرية. لا يستطيع السودان المنهك بحكم أحداث العقود الماضية تحمل الانزلاق مرة أخرى في صراع طويل قد يتحول مع الوقت إلى حرب أهلية، خاصة وهو في وضع اقتصادي لا يحسد عليه.

وفي وضع مشحون بالتوتر وغياب اليقين يتعين على جميع الأطراف تجنب الإجراءات التي يمكن أن تؤدي إلى تصعيد الموقف، ورفض الاستماع إلى الكيانات الخارجية التي تحرض على الصراع، فالصراع بالنسبة لهم قضية ليست أساسية أو مجرد البحث عن مواقف سياسية أو الضغط على جهات أخرى، لكنّ الأمر بالنسبة للسودانيين فهو مسألة حياة أو موت، أو ازدهار، أو صراع لا ينتهي.

ما يحتاجه السودان الآن وأكثر من أي وقت مضى هو الوحدة والتعاون بين مختلف الفصائل. حان الوقت لترك الأسلحة جانبا والتفاوض بحسن نية لحل الخلافات، فلا منتصر في صراع يمزق الوطن والخاسر الوحيد هو السودان وشعبه. وقد بذلت المملكة العربية السعودية بالتعاون مع الولايات المتحدة جهودا كبيرة من أجل وقف إطلاق النار والتوصل إلى حل يرضي جميع الأطراف لكن الهدنة التي انهارت أمس يمكن أن تعود مرة أخرى إن صلحت النوايا.

إن التعافي الاقتصادي والتعافي المجتمعي يحتاج إلى وقت واستقرار، وكلاهما في خطر إذا ما استمر هذا الصراع في السودان.

لقد أظهر التاريخ أن البلدان يمكن أن تخرج أقوى وأكثر اتحادًا من الأزمات إذا اختار قادتها وشعوبها طريق الحوار والمصالحة على الانقسام والصراع. لذلك يجب على السودان من أجل شعبه ومستقبله أن يحتكم إلى الحوار.

وإذا كانت هدنة الأيام الماضية قد أسهمت في دخول محدود للمساعدات الدولية فإن الأمر رغم ذلك ما زال سيئا، وتحتاج السودان الكثير من المساعدات وخاصة المساعدات الصحية.

رغبات مصطنعة

إن التحقيق السريع للقوة العضلية والثراء والعلم والقيادة والمركز والنجاح والقراءة والتذكر، كلها تثير كوامن الرغبات الجسمية والعقلية والاجتماعية والسياسية، وإن لم تكن هناك رغبات في الشخص لا بد من خلقها قسرا.

د. حسين العبري

من الطريف مشاهدة التغيرات في الاتجاهات العامة، إذ تستولي على الناس أحيانا موجات من التفكير تصل إلى درجة المسلمات رغم أنها في الحقيقة مجرد آراء ووجهات نظر أو مجرد تسويق لمنتج ما أو حتى محض هراء. ليس هذا الأمر بالطبع محصورا على وقتنا الراهن بل كان موجودا في كل عصر لكنه في عصرنا أشد وضوحا بسبب انفتاحنا على وسائل التواصل الاجتماعي.

تشيع على سبيل المثال إعلانات الترويج للقراءة السريعة، كيف يمكنك أن تقرأ بسرعة، وهذه القراءة السريعة معناها أن تستطيع أن تقرأ مئات الكتب في السنة، تصوّرْ أن تكون في جعبتك مئات الكتب! أن تقرأ في اليوم عشرات وعشرات الصفحات، فما يمكن أن يقرأه شخص «عادي» في يوم يمكنك أن تقرأه أنت في ساعة أو حتى أقل، المطلوب فقط أن تتبع هذه التقنية أو تلك أو تقرأ هذا الكتاب أو ذاك أو تشترك في هذه الندوة أو تلك. تروِّج أفكار عن القيادة، كيف تستطيع أن تكون قائدا ملهما، أن تقود وتتعلم القيادة ويراك الآخرون قائدا عظيما، ولكأن الحصول على القدرة على القيادة هو أمر سحري يمكن للمرء تحقيقه في طرفة عين أو طرفة محاضرة أو ورشة، ولكأنه مطلوب منك مهما كانت درجتك الوظيفية أن تكون قائدا أو مديرا! ومن الغريب أن البعض يؤمنون حقيقة بهذا إلى درجة الاعتقاد الراسخ الذي لا يتزحزح، مع أنهم على مدى سني حياتهم دخلوا عشرات الدورات، ورغما عن هذا (وربما بسبب هذا) لم يستطيعوا أن يجعلوا من أنفسهم قادة لا عظماء ولا ملهمين ولا هم يحزنون، بل ربما أساءت هذه الدورات والمحاضرات والتطلعات إلى من يعملون تحت أمرتهم وأرتهم الأمرّين. من الممكن أيضا أن تتذكر تقريبا كل شيء، أن تصل إلى ذاكرة حديدية، ولكن كيف يمكنك أن تفعل ذلك؟ إن بإمكان البعض أن يتذكروا مئات الأرقام على يمين الفاصلة في العدد «باي»، فلماذا لا تكون أنت أيضا قادرا على فعل هذا؟ ولكأن تذكر هذه الأرقام يمكن أن يفيدك بشيء أو يجعلك أكثر حكمة أو علما! هناك مواقع الآن يمكن أن تشترك فيها وتلخِّص لك عشرات الكتب، عشرات الكتب تصب عصيرها في كأس مخك! لماذا تقرأ كتابا من عشرات الصفحات؟ لماذا تضيع وقتك في القراءة ونحن قادرون على منحك هذا العصير الطازج المصنوع بأيد خبيرة؟! نوفر لك الوقت وتستطيع أن تستمع لكل هذه الكتب وأنت تسوق سيارتك أو تأكل وجبتك المفضلة أو حتى تمارس الرياضة!

ثمة مئات الأفكار الغريبة والتي لا أساس علميا لها ولا تفيد حقا وإن كانت مفيدة فهي إما مفيدة لقلة من الناس أو مفيدة في بعض السياقات ليس إلا لكنها تسوَّق على أنها مفيدة للجميع وأنها منقذة وكل هذا التسويق يحصل من أجل مصالح رأسمالية فحسب: «يمكنك أن تقوم بأكثر من مهمة واحدة في الوقت ذاته، تخيل مدى ما يمكن إنجازه لو تحصّلت على هذه القدرة السحرية»، «القيادة الحكيمة تكمن في داخلك، اخرج القائد الكامن فيك»، «التمارين اليومية تكسبك أياما إضافية في حياتك، لماذا عليك أن تموت في سن السبعين؟»، «مخك لا يعمل بأكثر من ٢٠ بالمائة، عليك أن تعزز من مخك الأيمن أيضا، لا تترك الأيسر يتعزز لوحده، بيتهوفن كان يفعل ذلك وانظر لنتاجه العبقري»، «لقد بدأت شركة كذا من الصفر وانظر إلى ما حققته، تستطيع أن تصنع شركتك بنفسك»! ومن الطريف أن كل من يتحدث عن نجاح في مسار حياته يتحدث عنه بأثر رجعي، لذلك يصطبغ كلامه بما تحقق لا بما حصل فعلا، ومن الغريب فعلا أن يضيع الهدف أحيانا من الرغبة في امتلاك مهارة ما، وأن تضيع طريق تحقيق هذا الهدف كذلك. إن التحقيق السريع للقوة العضلية والثراء والعلم والقيادة والمركز والنجاح والقراءة والتذكر، كلها تثير كوامن الرغبات الجسمية والعقلية والاجتماعية والسياسية، وإن لم تكن هناك رغبات في الشخص لا بد من خلقها قسرا، وإن كان هناك رغبات قليلة فلا بد من خلق المزيد منها.

لعل ما نفتقده حقا في كل هذه الأفكار والدورات والورشات والمبادرات هو الحكمة، أن يكون لدينا عقل حكيم يعرف ما يريد ويبحث عن المعرفة ويوازن بين الأشياء ولا ينساق للدعايات، إن عالم الوفرة الذي نعيشه مع أنه يزيد من خياراتنا فإنه يزيد من اضطراباتنا لأنه يدفعنا للتخبط، ويسوقنا إلى طلب ما نفقد وانعدام الرضا بما نملك، وليت ما نطلبه حينها يكون مهما أو مفيدا فقد تكون رغباتنا ليست إلا مصطنعة ومسوقة.

د. حسين العبري روائي وطبيب نفسي

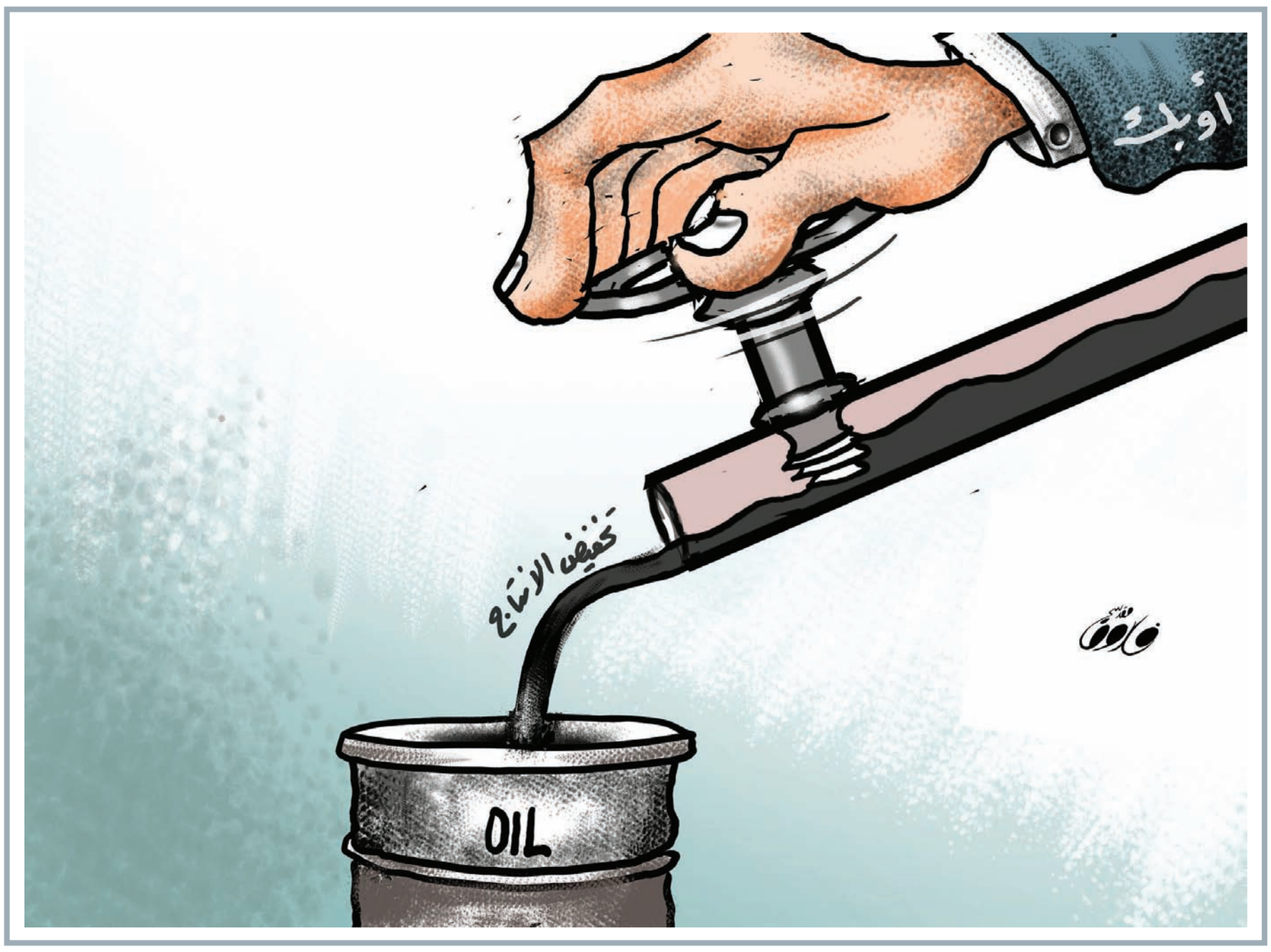

الصخب الإسرائيلي السابق لأوانه لماذا؟!

لعل ما يعزز الوصف الذي يزعج نتانياهو بالتأكيد هو أن تأثير التيار الديني المتطرف على الأرض والذي تعبر عنه الصهيونية الدينية والكاهانية الإسرائيلية بقيادة «بن غفير» و«سيموتريتش» قد ظهر بوضوح وعلى نحو متواصل على مدى الأشهر الأخيرة، وبوتيرة غير مسبوقة.

د. عبدالحميد الموافي

ليس غريبًا أن تحرص إسرائيل على الاحتفال بذكرى إنشائها عام ١٩٤٨، إذ إنها تعمل على التذكير بكل السبل بوجودها على حساب الأراضي الفلسطينية والعربية المحتلة وبقوة تأثيرها، أو بمعنى أدق عربدتها في الأراضي المحتلة، خاصة في السنوات الأخيرة بحكم ما مرت وتمر به المنطقة والأوضاع الفلسطينية والعربية من تفاعلات أثرت ولا تزال تؤثر بالسلب إلى حد كبير على مختلف الأوضاع السياسية والاقتصادية والاجتماعية وبالطبع أولويات القضايا وحسابات الدول والأطراف الإقليمية المختلفة حيالها.

وقد جرت في القدس المحتلة قبل أيام احتفالات حول المسجد الأقصى المبارك وعلى عدد من بواباته التي تحاصرها قوات الشرطة والأمن الإسرائيلية لتأمين الانتهاكات والأعمال الهمجية التي يقوم بها المستوطنون الإسرائيليون وبمشاركة وزراء وسياسيين وأعضاء في الكنيست وبشكل يكاد يكون يوميا على مدى الأشهر الأخيرة وخاصة منذ تشكيل الحكومة الإسرائيلية الحالية بتكوينها الراهن.

وبغض النظر عن مسيرة الأعلام الإسرائيلية والجدل حولها وتنظيم الفلسطينيين في غزة مسيرة أعلام موازية للرد عليها، فإن من أكثر ما أثار الانتباه والأسف والتساؤل هو المشهد العام للاحتفالات والذي يشبه احتفالات «الموالد» الشعبية حول أضرحة بعض الأولياء في القرى المصرية بصخبها وازدحامها، وبدت أقرب إلى التجمعات والاحتفالات الشعبية التي تسعى إلى تكريس مفهوم ما يشعر المسؤولون عن تنظيمها إنه موضع شك عميق وتأتي الاحتفالات لمحاولة تكريسه ولو بهذا الشكل الفولكلوري الذي يجمع أكبر عدد من الشباب والفتيات في جو صاخب، أضفى عليه وجود وزير الأمن الداخلي الإسرائيلي «إيتمار بن غفير» وحراسه بعدًا انتقل بالمشهد من البعد الفولكلوري الاحتفالي إلى البعد السياسي المخطط والمتعمد أيضا، وهو ما ينبغي التوقف أمامه والإشارة باختصار شديد إلى عدد من الجوانب لعل من أهمها ما يلي: أولا، إنه في ضوء الانتخابات الإسرائيلية التي جرت في نوفمبر الماضي، فإن الحكومة الحالية التي يرأسها نتانياهو رسميا، يمكن وصفها دون مبالغة إنها أقرب ما تكون إلى حكومة «إيتمار بن غفير» وزير الأمن الداخلي، الذي سبق وهدد بالانسحاب من الحكومة، وبالتالي إسقاطها، خلال أزمة إقالة نتانياهو لوزير الدفاع الإسرائيلي من ناحية والخلاف حول إنشاء ميليشيا خاصة أو حرس وطني إسرائيلي في وزارة الأمن الداخلي الإسرائيلية، وهو ما اضطر نتانياهو للقبول به بعد تغيير بعض الألفاظ في الصيغة التي اقترحها «بن غفير» بالفعل منذ حملته الانتخابية أواخر العام الماضي من ناحية ثانية.

ولعل ما يعزز الوصف الذي يزعج نتانياهو بالتأكيد هو أن تأثير التيار الديني المتطرف على الأرض والذي تعبر عنه الصهيونية الدينية والكاهانية الإسرائيلية بقيادة «بن غفير» و«سيموتريتش» قد ظهر بوضوح وعلى نحو متواصل على مدى الأشهر الأخيرة، وبوتيرة غير مسبوقة، سواء في اقتحامات المسجد الأقصى ليس فقط من جانب المستوطنين، والأكثر من هذا أن يتم ذلك بمشاركة وزراء في مقدمتهم «بن غفير» ذاته وأعضاء في الكنيست الإسرائيلي وذلك بعد يومين من تشكيل الحكومة وحتى الآن، ولكن أيضا التصعيد المستمر والممنهج للأعمال الهمجية وللاجتياحات التي تمارسها إسرائيل ضد المعسكرات والمدن الفلسطينية وتصعيد أعمال الاعتقال والقتل بدم بارد للمقاومين الفلسطينيين والتنكيل المتزايد بالأسرى وزيادة الضغوط عليهم بكل السبل الممكنة. وفي حين وجدت كل تلك الممارسات الهمجية قبولا من نتانياهو الذي يوافق عليها في الواقع، حتى وإن كان يريد إلقاء مسؤوليتها على «بن غفير»، فإن الأمر سيزداد سوءا خاصة بعد موافقة مجلس الوزراء الإسرائيلي المصغر على عودة المستوطنين إلى مستوطنة «حومش» بين نابلس وجنين في الضفة الغربية المحتلة والتي كان قد تم إخلاؤها منذ عام ٢٠٠٥ بقرار قضائي إسرائيلي، في إطار اتفاق بين رئيس الوزراء الإسرائيلي الأسبق أرييل شارون والرئيس الأمريكي الأسبق بوش الابن في ذلك الوقت، وبالفعل سمح الجيش الإسرائيلي في ٢٠ مايو الماضي للمستوطنين بالعودة إلى حومش في انتهاك صارخ للقوانين الدولية ولقرارات القضاء الإسرائيلي بغض النظر عن الإدانة الأوروبية الخجولة لهذه الخطوة التي يريد بن غفير تحويلها إلى سابقة للعودة إلى بؤر استيطانية كان قد تم إخلاؤها من قبل. يضاف إلى ذلك أنه تم الإعلان في إسرائيل عن التخطيط لإقامة مستوطنات جديدة في ضواحي القدس المحتلة وهو ما يعد ترجمة لتوجهات «بن غفير» وزملائه أنصار الكاهانية والصهيونية الجديدة والمستوطنين في الحكومة. جدير بالذكر أن وزير الأمن الداخلي الإسرائيلي «بن غفير» عاد إلى ما كان قد أعلنه خلال الحملة الانتخابية الأخيرة، حيث تحدث قبل أيام عن عزمه طرح مشروع قانون أمام الكنيست يسمح بإعدام الأسرى الفلسطينيين المتورطين في عمليات عنف داخل إسرائيل، وهو أمر بالغ الخطر يفتح المجال أمام مزيد من عمليات التصفية الجسدية لرجال المقاومة الفلسطينيين بكل ما يترتب على ذلك من إشعال لجذوة النار المتأججة في الأراضي المحتلة.

ثانيا، إنه في الوقت الذي تدفع فيه حكومة نتانياهو - بن غفير الأوضاع في القدس الشرقية المحتلة والمسجد الأقصى المبارك نحو التصعيد وإمكانية الانفجار في أي وقت، وذلك من خلال تشجيع الاقتحامات اليومية لباحات المسجد الأقصى من جانب مجموعات المستوطنين وعلى مدار الأسبوع تقريبا، في محاولة لفرض أمر واقع جديد بالتقسيم المكاني والزمني للمسجد الأقصى على غرار المسجد الإبراهيمي في نابلس، وذلك بشكل تدريجي لاحتواء الغضب الفلسطيني والعربي والإسلامي المتوقع بقدر الإمكان والمراهنة على الوقت لتنفيذ الأهداف الاستيطانية وعمليات التهويد في القدس الشرقية والضفة الغربية عموما، فإنه ينبغي التوقف أمام نقطتين بالغتي الأهمية، الأولى فلسطينية، وتتمثل في إعلان وزارة الخارجية والمغتربين الفلسطينية الأسبوع الماضي، ردا على التوسع الاستيطاني في القدس والمنطقة (ج)، إن إسرائيل تعمل على ضم الضفة الغربية بما فيها القدس الشرقية وتعميق نظام الفصل العنصري في فلسطين المحتلة بدلا من تطبيق مبدأ حل الدولتين، ويعني ذلك في الواقع أن الرؤية واضحة أمام الفلسطينيين. أما النقطة الثانية فهي إسرائيلية وأطلقها بن غفير بوقاحة وتحد خلال اقتحامه للمسجد الأقصى خلال الاحتفالات بذكرى إنشاء إسرائيل، إذ أعلن من باحة المسجد المبارك، «إن السيادة هنا لنا» وهذه هي المرة الأولى التي يعلن فيها وزير في الحكومة الإسرائيلية مثل هذا الموقف الذي يتحدى كل المشاعر والأعراف والقرارات الدولية ذات الصلة بالقدس ويكشف على نحو واضح عن الهدف الإسرائيلي الذي يريد «بن غفير» تسويقه لصالحه ولحسابه السياسي أيضا في إطار التنافس على رئاسة الحكومة في إسرائيل بعد نتانياهو أو حتى في وجوده إذا سقطت الحكومة الحالية أو تم دفعها إلى السقوط على يد بن غفير وشركائه. على أية حال فإن هذا الإعلان الذي سيكون له بالضرورة تداعياته الفلسطينية والأردنية والعربية والإسلامية يجعل الأنظار تتجه نحو الساحة الفلسطينية بكل مكوناتها وتفاعلاتها وتحدياتها أيضا.

ثالثا، إنه في الوقت الذي تظهر فيه فصائل المقاومة الفلسطينية في قطاع غزة إصرارا على تطوير وتنمية قدراتها القتالية ضد قوات الاحتلال الإسرائيلي وهو ما عبر عن نفسه في أكثر من مواجهة مع قوات الاحتلال أجبرت الجيش الإسرائيلي على التدرب على القتال على أكثر من جبهة في الأيام الأخيرة، وكان قد نسي ذلك من سنوات، فإن عبئا ومسؤولية ضخمة ومباشرة تتحملها الفصائل الفلسطينية، خاصة تلك التي لا تزال تؤمن بفاعلية المقاومة، وهي العمل الجاد والمخلص لتوحيد أو على الأقل التنسيق الأعمق تدريبيا وقتاليا وتخطيطيا لإنهاء الاحتلال؛ لأن الظروف الفلسطينية والعربية والإقليمية باتت تفرضه اليوم أكثر من أي وقت مضى. ومع تقدير وتفهم ظروف كل الأطراف إلا أن على الفلسطينيين إدراك أنهم بالضرورة هدم المقدمة والمفرزة الأولى، مع الاستفادة مما يمكن أن يقدمه الأشقاء من دعم، فقد تغيرت الظروف والحسابات والمصالح كثيرا عما كانت عليه من قبل. وإذا حدث ذلك فإن صخب إسرائيل سيكون مبكرا جدا.

■ د. عبدالحميد الموافي كاتب وصحفي مصري

الآراء المنشورة في صفحات «الرأي» تعبر عن وجهة نظر كتابها ولا تعبر بالضرورة عن رأي الجريدة

للمشاركة: araa@omandaily.om

عمان وإيران.. الجغرافيا ترسم التاريخ

خميس العدوي

الخط الطويل من التواصل السياسي والاحتكاك العسكري والتنسيق الدبلوماسي لم يكن منبتًا عن البُعد الحضاري والثقافي المشترك بين عُمان وإيران؛ ويكفي أن أشير هنا إلى العلوم الطبية التي استفادها أطباء آل هاشم الرستاقيون من أطباء فارس، مثل: مراسلة الطبيب راشد بن خلف (ق:٩-١٠هـ) لكمال الدين اللاري حول خفاق القلب وعلاجه

الأحد.. ٢٨ مايو ٢٠٢٣م، ولمدة يومين زار مولانا جلالة السلطان هيثم بن طارق المعظم أعزّه الله الجمهورية الإسلامية الإيرانية؛ تلبية لدعوة الرئيس الإيراني إبراهيم رئيسي، والزيارة تأتي مواصلةً للعلاقات المتينة بين البلدين؛ التي لم تتأثر بالأوضاع السياسية التي تمر بها المنطقة، منذ تغيّر نظام الحكم في إيران عام ١٩٧٩م، من الإمبراطوري الشاهنشاهي إلى الجمهوري الإسلامي؛ إثر ثورة عارمة قادها روح الله الخميني (ت:١٩٨٩م)، أطاحت بالشاه محمد رضا بهلوي (ت:١٩٨٠م)، حتى الحرب العراقية الإيرانية؛ التي استمرت تسع سنوات، ثم العلاقات المتشنجة بين إيران ودول الخليج العربية؛ من جهة، وبين إيران والدول الغربية من جهة أخرى.

زيارة جلالة السلطان هيثم بن طارق.. تأتي إثر زيارته جمهورية مصر العربية، يوم الأحد ٢١ مايو ٢٠٢٣م، سعيا منه لتقريب وجهات النظر بين مصر وإيران، بغية عودة العلاقات الدبلوماسية بينهما، الفاترة منذ حوالي أربعين عاما؛ بعد قيام الثورة الإيرانية ولجوء الشاه إلى مصر. لكن زيارة جلالته لم تقتصر على معالجة هذا الملف، وإنما شملت ملفَين آخرَين لا يقلان أهمية؛ هما: الملف النووي والموقف الغربي -لا سيما الأمريكي- من إيران حياله، وهو ملف قديم جديد؛ دأبت سلطنة عمان على الإسهام في حلحلته، ومعالجة العلاقات المتوترة بين إيران والغرب كقضية الرهائن. والملف الاقتصادي بين عمان وإيران؛ خصوصا في ظل السياسة الاستثمارية التي تنتهجها سلطنة عمان في نهضتها المتجددة. هذا التجلي للعلاقات المتميزة بين البلدين؛ لم يصنعه تبادل المصالح بينهما في ظل المتغيرات التي يفرضها الواقع، وحده. وإنما هو خط طويل من التأريخ الذي رسمته الجغرافيا، فكما أن هناك وجودا فارسيا بعمان؛ فقد وجدت قبائل عمانية بإيران.

إن الإعجاب بأثر الحضارة الفارسية ملموس لدى عموم العمانيين؛ حتى إنه تَمثَّل خيالا أسطوريا، فنسبوا للفرس بعض منشآتهم الكبيرة كشق الأفلاج وبناء الحصون، وقد تحدثت عن ذلك في مقالي «الاستلاب الحضاري في الثقافة العمانية»، المنشور في جريدة «عمان»، بتاريخ: ٥/ ١٠/ ٢٠٢٠م، كما أن العماني يحظى بتقدير متميز في عموم الاجتماع الإيراني.

ومن الناحية التأريخية.. فإن أقدم رصد للوجود الفارسي في عمان يعود إلى القرن الثالث الميلادي زمن الدولة الساسانية، الذي استمر حتى ظهور الإسلام، بخروج الفرس من عمان، وربما أسلم بعضهم. هذا الوجود.. أتى في ظل المنافسة الكبرى بين الفرس والبيزنطيين، والذي أدى خلال القرون الثلاثة السابقة على الإسلام إلى هجرة قبائل عربية إلى عمان في إطار توازنات الصراع بالمنطقة، وكان الوجود الفارسي مقتصرا على الساحل؛ من السيب حتى صحار، ولم يتوغل في داخل عمان، كما أنه لم يتمدد على بقية السواحل العمانية.

ثم وجد الفرس البويهيين بعمان في الفترة (٣٥٥-٤٠٣هـ) ممثلين للعباسيين، وكانت فترة اضطراب في العالم الإسلامي، بسبب التنافس الفارسي التركي على الهيمنة على تسيير أمور الحكم في الدولة العباسية، فانعكس ذلك على عمان. وقد تداخل وجودهم في عمان مع وجود بني مكرم (٣٩٠-٤٦٥هـ) والقرامطة (٢٩٤-٣٧٥هـ)، وقد استطاع العمانيون نتيجة هذا الاضطراب وتناقض المصالح بين هؤلاء الأفراق أن يديروا شأنهم الداخلي بأنفسهم أثناء تلك الفترة. كما أن مملكة هرمز شكّلت مدة خمسة قرون (ق:١٠-١٥م) حلقة وصل تجارية وحضارية بين الجانبين العماني والفارسي.

أما العلاقات العمانية الفارسية أثناء الاستعمار البرتغالي للمنطقة، ثم تحرير اليعاربة لها، فكانت بين مد وجزر، وقد وُجد الفرس في خورفكان؛ إلا أن الإمام ناصر بن مُرشد اليعربي (ت:١٠٥٩هـ) أخرجهم منها. وعندما اضطرب حبل الدولة اليعربية استدعى سيف بن سلطان اليعربي الثاني (ت:١١٤٦هـ) الفرس ضد الإمام سلطان بن مرشد اليعربي (ت:١١٥٦هـ)، وقد كان ذلك بقيادة تقي الدين عام ١١٥٥هـ، وقد وقعت مقتلة كبيرة بين العمانيين من جرّاء هذا التدخل، حتى أخرجهم الإمام أحمد بن سعيد البوسعيدي (ت:١١٩٨هـ). واستقر الحكم له، فبويع بالإمامة حوالي عام ١١٦٧هـ.

أما آخر حضور عسكري لهم في عمان؛ فقد كان باستعانة السلطان قابوس بن سعيد -طيّب الله ثراه- (ت:٢٠٢٠م) بالجيش الإيراني عام ١٩٧٣م لمواجهة الجبهة في ظفار، وحتى يحقق التوازن بين المشاركة الإيرانية والعربية فإنه استعان كذلك بالجيش الأردني، وقد انتهى وجودهم بانتهاء الحرب.

وفي الشأن السياسي.. تبادل الجانبان الزيارات على أعلى المستويات، بدءا بزيارة الشاه لسلطنة عمان عام ١٩٧٧م؛ عقب انتهاء الصراع في ظفار بانتصار الدولة العمانية، وانتهاءً بزيارة جلالة السلطان هيثم بن طارق المعظم -حفظه الله- هذا العام (٢٠٢٣م) للجمهورية الإيرانية، وبين هاتين الزيارتين ترسخت العلاقات بين البلدين وفقًا للأنظمة الدولية، وقد أدارا مصالحهما دون تدخل أحدهما في الشأن الداخلي للآخر، وعلى عاتقهما وقعت المحافظة على أمن المنطقة زمن الصراعات الدولية، وكان للسلطنة خاصةً؛ مهمة حفظ التوازن بين إيران والأطراف الأخرى؛ ذات التأثير المباشر في منطقة الخليج.

هذا الخط الطويل من التواصل السياسي والاحتكاك العسكري والتنسيق الدبلوماسي لم يكن منبتًا عن البُعد الحضاري والثقافي المشترك بين البلدين؛ ويكفي أن أشير هنا إلى العلوم الطبية التي استفادها أطباء آل هاشم الرستاقيون من أطباء فارس، مثل: مراسلة الطبيب راشد بن خلف (ق:٩-١٠هـ) لكمال الدين اللاري حول خفاق القلب وعلاجه، ومراسلات الطبيب راشد بن عميرة (ق:١٠-١١هـ) لبعض الأطباء الفرس.

بدأت متابعتي للشأن الإيراني منذ اندلاع الثورة الإيرانية عام ١٩٧٩م، حينما كنت في سن العاشرة، وكنت أستمع لحديث الآباء في مجالسهم عن الثورة؛ وأسبابها ومآلها، واستمر اهتمامي بها، وما زلت أحتفظ بالأعداد الأولى من بعض الصحف التي صدرت حينها. وأثناء دراستي في جامعة السلطان قابوس؛ ارتدت مكتبة السعادة في مطرح، وكانت مختصة ببيع كتب المذهب الشيعي، ومنها اقتنيت مؤلفات بعض الشخصيات ذات العلاقة بالثورة، ككتب روح الله الخميني قائد الثورة، منها: «سر الصلاة»، و«الحكومة الإسلامية» الذي عالج فيه ولاية الفقيه.

وبعد التحاقي بـ «وزارة الأوقاف والشؤون الدينية»؛ وبحكم عملي فيها، أتيحت لي الفرصة أن أزور إيران باستمرار، للمشاركة في ملتقيات الفكر الإسلامي، ومن خلال هذه الزيارات تعرّفت على الثقافة والشخصيات الفكرية الإيرانية، وقدمت بعض الأوراق العلمية؛ منها: «الواقعية والوحدة الإسلامية؛ الفكر والتطبيق»، عام ٢٠٠٠م، في مجمع التقريب بين المذاهب الإسلامية بطهران. و«القرآن والتأسيس العقلي»، عام ٢٠١٧م، في مؤتمر الحوار الثقافي الإيراني العربي بطهران. ومما لمسته من خلال تعرّفي على الحقل الثقافي والأكاديمي في إيران؛ حاجة المجتمع الإيراني إلى معرفة سلطنة عمان وشعبها، فعلى الرغم من الجوار، والعلاقات الطويلة بين البلدين، والتي قاربت الألفي عام، فإن معرفة الشعبين ببعضهما لا ترقى إلى العلاقات القائمة بين البلدين، والتي تطمح لمزيد من تمتين الأواصر، وتبادل المصالح؛ خاصةً في الاستثمار والقطاع الاقتصادي.

لذا؛ رأيت من الأهمية أن تقام مشروعات ثقافية تعزز هذا الجانب، فقمت بزيارة علمية لإيران في المدة: ١٣-٢٢/ ١١/ ٢٠٠٦م، زرت خلالها مركز الشرق للدراسات الثقافية والترجمة، والموسوعة الوطنية، وجامعة طهران، وجامعة التقريب بين المذاهب الإسلامية، وبعض المكتبات والمراكز العلمية والثقافية. وانبثق عن هذه الزيارة مشروع ترجمة ٢٠ كتابا، ١٠ منها عمانية؛ من العربية إلى الفارسية، و١٠ أخرى إيرانية؛ من الفارسية إلى العربية، ولكن المؤسسة التي تقدمنا إليها لم تتبنَ المشروع. فلم أقف عن السعي لتحقيق هذا الهدف الذي أراه مهمًا، فقمنا حتى الآن بترجمة كتابين عمانيين إلى الفارسية، من خلال مكتبة الندوة العامة ببَهلا؛ وهما: «تأريخ عمان الوسيط» لأحمد بن سعود السيابي، وكتابي «السياسة بالدين».

والمشروع الثاني الذي أقترح إقامته هو إنشاء مؤسسة ثقافية مشتركة بين سلطنة عمان والجمهورية الإسلامية الإيرانية، ولتكن باسم «المركز الحضاري العماني الإيراني»، وما نرجوه من المسؤولين في البلدين السعي إلى تحقيقه؛ فالثقافة كفيلة بتعزيز الأطر السياسية والرواج الاقتصادي.

■ **خميس بن راشد العدوي** كاتب عماني مهتم بقضايا الفكر والتاريخ ومؤلف كتاب «السياسة بالدين»

صندوق النقد الدولي وقيادة العمل المناخي

راكيش موهان

إيرين موناستيرولو

ريشيكيش رام بهانداري

في حين أن صندوق النقد الدولي قد خطا خطوات كبيرة في مجال تغير المناخ في وقت قصير، تحتاج الأسواق الناشئة والاقتصادات النامية إلى موارد للاستثمار في المرونة بشكل أكثر إلحاحًا من أي وقت مضى، فهناك أربع طرق يمكن لصندوق النقد الدولي من خلالها مساعدتها على التحول إلى مسار منخفض الكربون

تشعر الأسواق الناشئة والاقتصادات النامية بالضغوطات المالية بأن ثلثي البلدان منخفضة الدخل إما واقعة بالفعل في ضائقة الديون أو في خطر كبير أن تقع فيها. تؤدي الحرب الروسية-الأوكرانية إلى تفاقم الصدمات المالية مع ارتفاع أسعار المواد الغذائية والطاقة، كما أن ارتفاع تكلفة رأس المال يعني أن لدى الحكومات مساحة محدودة للمناورة فيما يتعلق بالأمور المالية.

في الوقت نفسه، تتحمل العديد من بلدان الأسواق الصاعدة والبلدان النامية العبء الأكبر من أزمة مناخية تلوح في الأفق علمًا أنه لم يكن لها أي دور يذكر في وقوع تلك الأزمة.

لقد تسببت الفيضانات الكارثية في باكستان العام الماضي في أضرار وخسائر اقتصادية بلغ مجموعها أكثر من ٣٠ مليار دولار مع وجود تقديرات لإعادة الإعمار بتكلفة ١٦ مليار دولار إضافية. أما في منطقة البحر الكاريبي فتسببت الأعاصير المدارية وبشكل منتظم في أضرار وخسائر تعادل حوالي ١٠٠٪ من الناتج المحلي الإجمالي. إن الاحتباس الحراري يعني أن تكرار الأنواء المناخية وشدتها سوف تزيد ومع ذلك ومع محدودية الوضع المالي وضعف القدرة على الوصول إلى الأسواق الدولية، فإن بلدان الأسواق الناشئة والبلدان النامية غير قادرة على الاستثمار الذي تحتاج إليه من أجل أن تصبح أكثر مرونة وصلابة في مواجهة التغير المناخي.

يواجه صندوق النقد الدولي بصفته هيئة رئيسية متعددة الأطراف مكلفة بتعزيز الاستقرار المالي والاقتصادي الكلي على مستوى العالم لحظة حاسمة جدًا فيما يتعلق بالمساعدة في تسهيل الانتقال العادل إلى اقتصاد منخفض الكربون وقادر على التكيف مع تغير المناخ. منذ إقرار صندوق النقد الدولي بالتأثيرات الكبيرة لارتفاع درجات الحرارة العالمية على الاقتصاد الكلي، قام بإصدار استراتيجية تغير المناخ، والتي تحدد خططه لدمج هذه المسألة في عمله وخاصة فيما يتعلق بمراقبة الاقتصاد الكلي وبرامج الإقراض. وعلى وجه الخصوص، بعد تخصيصه التاريخي لمبلغ ٦٥٠ مليار دولار من حقوق السحب الخاصة (حقوق السحب الخاصة هي عبارة عن الأصول الاحتياطية لصندوق النقد الدولي) في عام ٢٠٢١، أنشأ الصندوق مرفق المرونة والاستدامة والذي من أهدافه دعم العمل المناخي في بلدان الأسواق الناشئة والبلدان النامية.

إن أحدث تقرير للجنة الحكومية الدولية المعنية بتغير المناخ التابعة للأمم المتحدة يدق ناقوس الخطر بشأن المخاطر التي تتزايد بسرعة للاحتباس الحراري والوقت المحدود المتبقي للتكيف، وفي هذا السياق يقيّم تقرير جديد صادر عن فريق العمل المعني بالمناخ والتنمية وصندوق النقد الدولي، والذي نحن أعضاء فيه إجراءات الصندوق المتعلقة بالمناخ مقارنة بالاحتياجات الحالية.

لقد وجدنا أنه على الرغم من أن صندوق النقد الدولي قد اتخذ خطوات كانت موضع ترحيب من أجل دمج الاعتبارات المناخية في عملياته، فإنه لا تزال هناك فجوات مهمة في أربعة مجالات رئيسية: نمذجة مخاطر المناخ لتصبح ضمن تحليل القدرة على تحمل الديون؛ وتكييف المشورة بشأن السياسات مع السياق على مستوى البلد نفسه؛ وتطوير مجموعة أدوات الإقراض الخاصة به لمعالجة الاختلالات الحرجة الكلية والكوارث الطبيعية الناشئة عن تغير المناخ؛ وإلى جانب المؤسسات الأخرى، تسهيل الاستثمارات واسعة النطاق اللازمة لمساعدة البلدان على التحول إلى مسار منخفض الكربون.

إن الوصفة المفضلة لصندوق النقد الدولي فيما يتعلق بالسياسات هي تحديد سعر لانبعاثات الكربون يكون مرتفعًا بما يكفي لتشجيع الجهات الملوثة على تقليل الانبعاثات. لقد اقترحت أوراق العمل الخاصة به حدًا أدنى للأسعار يكون منسقًا ومتباينًا عالميًّا وذلك لتعزيز السياسات الطموحة بالإضافة إلى دعم الانتقال المنظم. ومع ذلك، وفي حين أن تحديد سعر الكربون يعد بشكل عام الخيار الأمثل من الناحية النظرية، فإن التنفيذ والتأثير ينطويان على العديد من التحديات.

لا يزال إدخال تسعير الكربون في جميع أنحاء العالم متفاوتًا بالإضافة إلى التنسيق السيئ مع سياسات الطاقة الوطنية مثل زيادة دعم الوقود الأحفوري، علاوة على ذلك، تقدم العديد من الحكومات مجموعة واسعة من الأدوات لتنفيذ سياسات المناخ التي تتماشى بشكل أفضل مع ظروفها الفريدة من نوعها. يحتاج صندوق النقد الدولي من أجل أن يأخذ بعين الاعتبار الاحتياجات على مستوى الدول أن يبتعد عن تطبيق سياسة واحدة للجميع بحيث لا تتعامل مع الفروقات الموجودة وأن يقوم بتطوير طريقة فعالة لتقييم آثار أسعار الكربون الصريحة والضمنية والتي يمكن أن تتباين بشكل كبير بين الدول وداخل الدولة نفسها، ويتم أيضًا تبني تسعير الكربون كأداة لتمويل الاستثمارات المناخية، لكن من غير المرجح أن تحل هذه الإيرادات محل تلك التي يتم الحصول عليها من الوقود الأحفوري، وينطبق هذا أيضًا على منتجي الهيدروكربونات مثل منتجي النفط والغاز في أمريكا اللاتينية ومنطقة البحر الكاريبي الذين يعتمدون بشكل كبير على صادرات الوقود الأحفوري للتمويل العام ومستوردي الهيدروكربونات الذين يفرضون ضرائب كبيرة على استخدام الوقود الأحفوري. بالإضافة إلى توسيع أنشطته الرقابية والنمذجة الاقتصادية لتعكس واقع الظروف المتنوعة على مستوى الدول، يجب على صندوق النقد الدولي أن يشجع التدابير الموجهة نحو المستقبل مثل تعزيز الاستثمار بشكل كبير (بشرط أن يتم ذلك بطريقة حصيفة من الناحية المالية). وسيتطلب ذلك من الصندوق إعادة صياغة إطار تحليل القدرة على تحمل الديون من أجل أن يضع بعين الاعتبار نظرة أكثر شمولية للاحتياجات التمويلية لبلد ما. سوف تحتاج بلدان الأسواق الصاعدة والبلدان النامية من أجل الوفاء بخطة الأمم المتحدة للتنمية المستدامة لعام ٢٠٣٠ وبالتزاماتها بموجب اتفاقية باريس، إلى تخصيص موارد كبيرة يقدرها البعض بما يصل إلى ٢,٤ تريليون دولار سنويًا - يعادل أكثر من ٢٪ من الناتج المحلي الإجمالي العالمي الحالي.

علاوة على ذلك، أظهرت أبحاث صندوق النقد الدولي أن الاستثمار في القطاعات الصديقة للمناخ يمكن أن يضاعف النمو بشكل أكبر بكثير مقارنة بالاستثمار في القطاعات كثيفة الكربون، وبالإضافة إلى تجنب الأضرار المستقبلية الباهظة، فإن الاستثمار في اكتساب المرونة في مواجهة التغير المناخي يساعد في تقليل المخاطر السيادية الحالية، لكن إطار تحليل القدرة على تحمل الديون في صندوق النقد الدولي لا يدمج بشكل صحيح مخاطر المناخ الفعلية للبلدان واحتياجاتها المالية لتمويل التحول الأخضر، وفي حين أن الصندوق قد اتخذ خطوات متواضعة نحو دمج الصدمات المناخية ضمن إطار تحليل القدرة على تحمل الديون الخاص به، فإنه لا يزال يعاني من تقصير كبير في ربط مفاوضات البرامج بسياسة المناخ، وإلى أن يتغير ذلك، ستفتقر البلدان إلى حيز المناورة المالية من أجل تمويل التحول الأخضر، وفي واقع الأمر لا يمكن تأجيل الاستثمارات المناخية حتى يكون البلد في وضع مالي أفضل.

أما بالنسبة لمجموعة أدوات الإقراض الخاصة بصندوق النقد الدولي، فلقد زاد الصندوق بشكل متواضع من حدود الاقتراض للبلدان، ولكن بشكل عام لا يزال الصندوق يركز على الاستقرار المالي قصير الأجل على حساب حشد الموارد طويلة الأجل واللازمة لحماية البلدان من الصدمات المناخية في المستقبل.

وبالمثل، فإن قواعد الوصول إلى مرفق المرونة والاستدامة مقيدة للغاية حيث يجب أن يكون لدى البلد المعني برنامج مع صندوق النقد الدولي من أجل الوصول لتمويل مرفق المرونة والاستدامة وهذا يستثني الاقتصادات المعرضة للتأثر بالمناخ والتي لا تزال بحاجة إلى بناء قدرتها على المرونة والصلابة وحتى لو لم تكن في وضع صعب بالفعل.

تعد كارثة الزلزال الأخير في تركيا وعلى الرغم من عدم ارتباطها بالمناخ مثالًا على ذلك. ومع ذلك وحتى مع وجود عضوية أوسع يظل مرفق المرونة والاستدامة صغيرا جدا بحيث لا يلبي الاحتياجات الحالية ويجب توسيع نطاقه بشكل كبير (جنبًا إلى جنب مع تسهيلات الإقراض الأخرى).

لقد اتخذ صندوق النقد الدولي خطوات كبيرة بشأن تغير المناخ في وقت قصير، ولكن وكما خلص تقرير الهيئة الحكومية الدولية المعنية بتغير المناخ فإن هناك «فرصة تختفي بسرعة لتأمين مستقبل صالح للعيش ومستدام للجميع». يجب على الصندوق من أجل أن يزيد تأثيره لأقصى حد أن يضع في اعتباره السياق على مستوى البلد نفسه وأن يصمم نماذجه المالية الكلية على هذا الأساس وأن يولي اهتمامًا أكبر بالاستثمارات الكبيرة المطلوبة من أجل التحولات منخفضة الكربون وزيادة حجم ونطاق أدوات الإقراض الخاصة به. لن يكون أي من هذا سهلًا، لكن هذا ما نحتاجه من أجل ضمان مستقبل مستقر ماليًّا وقادر على التكيف مع التغير المناخي.

■ **راكيش موهان** نائب محافظ بنك الاحتياطي الهندي السابق، وعضو فريق العمل المعني بالمناخ والتنمية وصندوق النقد الدولي.

■ **إيرين موناستيرولو** أستاذة تمويل المناخ في EDHEC Business School.

■ **ريشيكيش رام بهانداري** مساعد مدير مبادرة الحوكمة الاقتصادية العالمية في جامعة بوسطن.

الآراء المنشورة في صفحات «الرأي» تعبر عن وجهة نظر كتابها ولا تعبر بالضرورة عن رأي الجريدة
للمشاركة: araa@omandaily.om

تكريس نهج الممارسة البرلمانية في سلطنة عمان

يعوّل الكثير على مجلس عُمان بشقيه «مجلس الدولة ومجلس الشورى» في المستقبل، خاصة ونحن على أعتاب فترة جديدة من عمر المجلسين (الثامنة لمجلس الدولة، والعاشرة بالنسبة لمجلس الشورى) حيث ينتظر من المجلسين المزيد من العمل لتفعيل أدوارهما التشريعية وأدواتهما البرلمانية من أجل مواكبة الخطى المتسارعة لنهضة عمان المتجددة.

سالم بن تمان العمري

يلحظ المتأمل في التجربة البرلمانية العُمانية أنها شبّت عن الطوق، وباتت تطرح ثمارًا يانعة سواء على صعيد تجويد الممارسة أو لجهة مخرجاتها من تشريعات ودراسات تسهم في تنظيم مختلف أوجه الحياة، وتعزز خطى التنمية الوثابة التي تنتظم بلادنا من أقصاها إلى أقصاها.

لن نجنح للمبالغة ونخلع على التجربة البرلمانية العمانية صفة الكمال، لأنها -شأنها في ذلك شأن أي جهد بشري- عُرضة لأن تعتريها عوامل النقص، وتشوب أداءها بعض الهنات، إلا أنه -ومن واقع المعايشة- نستطيع القول إن المقارنة مع التجارب البرلمانية في محيطنا الخليجي والعربي، تنصف التجربة البرلمانية العُمانية وترجح كفتها لكونها أكثر نضجًا وأعمق طرحًا وتميل للموضوعية في التعاطي مع الموضوعات التي تعرض عليها أو تتطرق إليها.

ومن المعروف بداهة، أن الممارسة البرلمانية تكمن فيها قوة ذاتية تدفع بها إلى مدارات أرحب كلما طال أمد الممارسة، وبالتالي تتطور مخرجاتها لتصبح أكثر تجاوبًا مع تطلعات المجتمع، وأشد حرصًا على تلبية طموحاته.

وأحسب أن الممارسة البرلمانية في مجلس عمان سائرة على الطريق الصحيح، وتعيش حالة تطور مستمر، فالمؤسسة البرلمانية العمانية تحرص على النأي بنفسها عن أساليب الإثارة الفجة التي تسود في أروقة مجالس برلمانية في العديد من دول العالم، التي وكما شهدنا مرارًا تصل فيها المهاترات حد التقاذف بالأحذية وقوارير المياه.!

والشاهد أن الممارسة البرلمانية في سلطنة عُمان استصحبت الكثير من سمت الشخصية العُمانية التي تميل إلى الهدوء واحترام وجهات النظر المغايرة والبُعد عن التعصب، والنفور من المماحكات والجدل العقيم.

استفادت الممارسة البرلمانية في سلطنة عُمان كذلك؛ من الإرث الباذخ لتجارب الشورى المجتمعية التي اشتهر بها المجتمع العُماني وتتبدى في أوضح صورها في السبلة ومجالس الحل والعقد بمختلف صورها والتي تتوزع على امتداد وطننا الغالي، وترسّخ وجودها عبر تعاقب الحقب واختلاف الأزمنة لتشكل منصات شوروية شعبية فاعلة، ولتمثل برلمانات مفتوحة يتم فيها التداول حول مختلف القضايا المجتمعية للوصول إلى حلول متواضع على القبول بها والاحتكام إليها وتكتسب الشرعية بالتراضي.

لقد شكّلت هذه الممارسات الشوروية مخزونا ثرّيا، وقوة دافعة للتجربة البرلمانية العُمانية لتنطلق في فضاءات الفاعلية بتدرج ملموس، لتحقق -وفي فترة زمنية وجيزة- نجاحات مشهودة، وترشحها للمزيد من الإنجازات في المستقبل من خلال تعزيز الممارسة الراشدة، ولتدعيم دور المؤسسة البرلمانية في توطيد أركان دولة المؤسسات كضلع فاعل ضمن ثالوث أضلاع السلطات التنفيذية والقضائية والتشريعية.

ولأن الممارسة العملية هي المحك في إصدار الأحكام بنجاح مؤسسة ما في النهوض بالمهام الموكولة إليها، فقد شهدنا أدوارًا متعاظمة لمجلسي الدولة والشورى في إثراء الجوانب التشريعية وفي مجالات الدراسات والبحوث منذ إنشائهما قبل عقود من الزمن ووفق الرؤية الحكيمة للمغفور له -بإذن الله- السلطان قابوس بن سعيد بن تيمور -طيب الله ثراه.

ويكفي للتدليل على المنجز التشريعي، والإسهام في المسار التنموي، إلقاء نظرة على عدد التشريعات وكمّ الدراسات التي أنجزها مجلس عُمان ووجدت طريقها إلى حيز التطبيق الفعلي لتسهم في تعزيز مسيرة التنمية الشاملة، وتطوير خططها الطموحة لتواكب تطلعات المواطنين على امتداد الوطن العزيز.

لقد جاءت الجلسة المشتركة لمجلسي الدولة والشورى في أواخر شهر مايو المنصرم لمناقشة مواد التباين بين المجلسين حيال مشروعات قانون «العمل» و«الحماية الاجتماعية» و«البصمات الحيوية»، تكريسًا للنهج التشريعي الفعّال الذي يتبناه مجلس عُمان حرصًا على إحكام مواد مشروعات القوانين المعروضة عليه، حتى يكون مردودها على الوطن والمواطن في قامة التطلعات، وذلك إعمالًا لقانون مجلس عُمان الصادر بالمرسوم السلطاني رقم (٧/ ٢٠٢١) في مادته الـ٥٠ والتي تنص على: «تُحال مشروعات القوانين التي لها صفة الاستعجال من مجلس الوزراء إلى مجلس الشورى لإقرارها أو تعديلها خلال شهر على الأكثر من تاريخ الإحالة إليه، ثم إحالته إلى مجلس الدولة لإقراره أو تعديله خلال شهر على الأكثر من تاريخ الإحالة إليه.

فإذا اختلف المجلسان بشأن المشروع، يجوز لهما تشكيل لجنة مشتركة لبحث أوجه الاختلاف، وترفع اللجنة تقريرها إلى المجلسين لمناقشته في جلسة مشتركة برئاسة رئيس مجلس الدولة وبدعوة منه، ثم التصويت على المشروع في الجلسة ذاتها، وتصدر القرارات بالأغلبية المطلقة للأعضاء الحاضرين، وفي جميع الأحوال على رئيس مجلس الدولة رفع المشروع إلى السلطان مشفوعا برأي المجلسين».

إن الجلسة المشتركة لمجلسي الدولة والشورى شكّلت -وبإجماع المراقبين- نقلة نوعية على صعيد التنسيق والتناغم وحسن الإدارة بين جناحي مجلس عمان، وتطورًا ملموسًا لجهة ممارسة المجلس للصلاحيات التي كفلها له النظام الأساسي للدولة.

وقد سادت أعمال الجلسة الموضوعية التي تبدت في نقاشات ومداولات أعضاء المجلسين والذين أتيحت لهم الفرصة كاملة للتعبير عن آرائهم حول مشروعات هذه القوانين الحيوية ذات المساس المباشر بأمن المواطن ورفاهيته، حيث اتسمت آراء الأعضاء بالتجرد والموضوعية واضعين نصب أعينهم مصلحة الوطن التي تسمو فوق ما عداها من مصالح.

ويبقى القول إنه يعوّل الكثير على مجلس عُمان بشقيه «مجلس الدولة ومجلس الشورى» في المستقبل، خاصة ونحن على أعتاب فترة جديدة من عمر المجلسين (الثامنة لمجلس الدولة، والعاشرة بالنسبة لمجلس الشورى) حيث ينتظر من المجلسين المزيد من العمل لتفعيل أدوارهما التشريعية وأدواتهما البرلمانية من أجل مواكبة الخطى المتسارعة لنهضة عمان المتجددة التي يقودها حضرة صاحب الجلالة السلطان هيثم بن طارق - حفظه الله ورعاه - من أجل مستقبل أكثر إشراقًا لعُمان المجد وشعبها الأبيّ.

■ **سالم بن تمان العمري** كاتب عُماني

أثر الشائعات في تشكيل الرأي العام

أدى انتشار الشائعة إلى حدوث حالة إرباك في قياس الرأي العام وتشكّله مما أثّر على إيصال الحقائق للجماهير، وأصبح قياس الرأي العام أكثر صعوبة بالرغم من تطوّر وسائل الإعلام ودورها في التصدي للشائعات.

راشد بن عبدالله الشيذاني

قبل الحديث عن أثر الشائعات في تشكيل الرأي العام لا بد أن ندرك أن الشائعة تعد إحدى الأدوات التي تستخدم في إرباك الرأي العام، وانتشارها أصبح بسهولة في ظل تطور شبكات التواصل الاجتماعي، بل أصبح لها دور في تغييب الحقائق والتلاعب بعقول الجماهير. ولم تعد الشائعة تقتصر على الجانب اللفظي المتداول بين الناس في مختلف الأماكن بل أصبحت موثّقة كتابيا تنتشر مع مستوى التفاعل في وسائل التواصل الاجتماعي. وكون أن الشائعة باتت خطرا حقيقيا ينبغي التصدي له بكافة الوسائل، أدى انتشارها إلى حدوث حالة إرباك في قياس الرأي العام وتشكّله مما أثّرت هذه الشائعات على إيصال الحقائق للجماهير، وأصبح قياس الرأي العام أكثر صعوبة بالرغم من تطوّر وسائل الإعلام ودورها في التصدي للشائعات، خاصة تلك التي تزيّف الحقائق وتدّعي مصداقية محتواها الذي يسمى المصدر الموثوق عبر إيهام الجماهير باستقاء الخبر من صاحب القرار، وعند الحديث عن الشائعة عمومًا لا بد أن نشير في هذا المقال إلى أن كثرة المصطلحات والمفاهيم المرتبطة بالشائعات ربما تكون أحد الأسباب الرئيسة في صعوبة فهم الجماهير لخطورتها وكيفية التصدي لها. وخلال اطلاعي على بعض المصادر بهدف الحصول على تعريف دقيق للشائعة تبيّن أن هناك عدة تعريفات لكن تتفق جميعها بأن الشائعة ليست بالضرورة خبرًا كاذبًا أو معلومة مغلوطة ولكن غير مثبتة الصحة أي أن ما يتناقل من أخبار ومعلومات عبر طرق تقليدية أو حديثة ربما يكون صحيحًا لكن خلال نقل المعلومة أو الخبر يقوم البعض بإضافة بعض المعلومات غير الصحيحة بهدف حشد أكبر عدد من المؤيدين، وهنا يبرز الخطر الأكبر للشائعة فربما تروّج لخبر مختلف ولا أساس له من الواقع أو تعتمد على المبالغة في نقل وقائع حدث ما؛ فمثلًا أولبورت يعرّف الشائعة في كتابه سيكولوجيا الإشاعة بأنها «كل قضية وعبارة مقدمة للتصديق، تتناقل من شخص إلى شخص دون أن تكون لها معايير أكيدة للصدق» بينما ديفونز وبورديا يرى أن «الإشاعة تحيل إلى مجموعة من الأخبار غير المؤكدة والتي يتم استثمارها وتداولها في سياقات تتسم بالغموض والخطر والتهديدات المحتملة، والتي تساعد على إدارة الأزمات التي يعيشونها وإضفاء معنى لحياتهم»، أما الأستاذ الدكتور عبدالرزاق الدليمي فيعرّف الشائعات في كتابه الدعاية والشائعات والرأي العام بأنها «الترويج لخبر مختلق لا أساس له من الواقع أو تعتمد المبالغة أو التهويل أو التشويه في سرد خبر فيه جانب ضئيل من الحقيقة أو إضافة معلومة كاذبة أو مشوهة لخبر معظمه صحيح أو تفسير خبر صحيح والتعليق عليه بأسلوب مغاير للواقع وذلك بهدف التأثير النفسي في الرأي العام المحلي»؛ فتصديق الجمهور للشائعة عند إصدارها وتناقلها يسهم في تكوين صورة ذهنية بأن كل ما يتداول يعد صحيحا مما تساعد على تخليه عن المصدر الرسمي للخبر وإن كانت الشائعة هي خبر غير صحيح أو معلومة مغلوطة، بالرغم من أن المصدر الرسمي يوضّح الخبر ويقدم تحليلًا كميًا ونوعيًا للخبر، إلا أن العشوائية والفوضى في شبكات التواصل الاجتماعي تؤثر سلبا على تشكيل الرأي العام. وهنا نطرح سؤالا جوهريا.. هل مستوى التفاعل مع الموضوعات والقضايا في شبكات التواصل الاجتماعي يمكن أن يشكّل رأيا عاما يمثّل الجماهير؟ في ظني أن هناك عشوائية وتوجهات عاطفية تجاه ما يطرح في العالم الافتراضي، فتارة نرى تناول بعض الموضوعات والقضايا بموضوعية ويعلو صوت العقل والحكمة في تفنيدها وإبداء الملاحظات والمقترحات حولها وتارة أخرى نلحظ هجوما حادا غير مبرر تجاه بعض الموضوعات بالرغم من تبيان أهمية الموضوع وجدواه لكن يأبى الكثير إلا أن يفتعل فوضى بهدف لفت النظر ويدّعي الحقائق والمصداقية فيما يقول، وهنا نستشعر قول الله عزّ وجل في كتابه العزيز «يَا أَيُّهَا الَّذِينَ آمَنُوا إِن جَاءَكُمْ فَاسِقٌ بِنَبَإٍ فَتَبَيَّنُوا أَن تُصِيبُوا قَوْمًا بِجَهَالَةٍ فَتُصْبِحُوا عَلَىٰ مَا فَعَلْتُمْ نَادِمِينَ».

إن أثر الشّائعة على الرأي العام لا يقتصر على إعادة تشكيله بل يمتد إلى خطورة احتواء الآثار الناتجة عن انتشارها على نطاق واسع خاصة في شبكات التواصل الاجتماعي التي توفّر منصات متنوعة يسهل تداول الشائعة فيها وتساعد على تحريك مشاعر الجمهور وعواطفهم تجاه بعض الموضوعات خاصة التي تلامس حياتهم الاجتماعية اليومية، ومع الجهود المبذولة للحد من انتشار الشائعات والحد من خطورتها وأثرها على أفراد المجتمع، أصبح من المهم وجود عقوبات رادعة في حق مصدّري الشائعات ومروجيها؛ إذ أنه من الملاحظ أن هناك علاقة طردية بين التطور التكنولوجي والتقني وبين سرعة انتشار الشائعات التي باتت أكبر خطر يهدد المجتمع ويربك مساعيه في محاربة التهديدات التي يتعرض لها وتستهدف قيمة ورموزه.

■ **راشد بن عبدالله الشيذاني** باحث اقتصادي

فخُّ الدَّين الأمريكي

انتهى أمد النظام غير العادل وتأخر كثيرًا إصلاح النظام المالي العالمي. لكن لا يجب التعويل على الساسة الغربيين لاتخاذ أي إجراء لتجنب حدوث انهيار مالي حتى آخر لحظة.

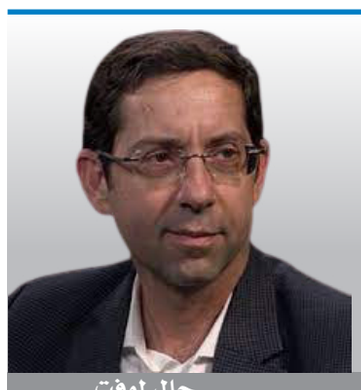

جال لوفت
ترجمة - قاسم مكي

خلال الـ٦٠ عامًا الماضية رفع الكونجرس سقف الدين الأمريكي ٧٨ مرة. وفي معظم هذه المدة لم يكن رفع سقف الدين حدثا مهما. لكن في كل مرة تصل حكومة الولايات المتحدة إلى سقف دينها خلال العقد الماضي أو نحو ذلك تتجلّى «دراما» بأبعاد عالمية. فالجمهوريون والديمقراطيون يتبادلون الاتهامات بالمسؤولية عن الإغلاق الوشيك للحكومة. والخبراء يطلقون تحذيرات صارمة من انهيار مالي نتيجة للتخلف عن سداد الدين وأسواق الأسهم تتقلب بين الرجاء والخوف والرئيس الأمريكي يلغي ارتباطات دولية لمعالجة الأزمة. عندما يكون بلد أكبر اقتصاد ومالك عملة الاحتياط العالمية (الدولار) على شفا العجز عن الوفاء بالدين لا يمكن لأي بلد ألا يهتم بذلك.

لكن هذه دون شك دراما سياسية. فالكونجرس والإدارة الأمريكية يعلمان تمامًا أن تقليص العجز يتطلب زيادة الإيرادات الحكومية عبر الضرائب إلى جانب إجراء تخفيضات عميقة في الإنفاق. وكلا الخيارين من المكروهات السياسية. لذلك الحل الوحيد هو تأجيل الحل ومواصلة التظاهر بأن الجمهوريين والديمقراطيين يهتمون حقا بالدين الذي يزداد انتفاخا. هذا الاهتمام ليس صحيحا.

يحب الجمهوريون تقديم أنفسهم كمحافظين تجاه السياسة المالية. لكن دونالد ترامب مرشحهم الرئيسي للانتخابات الرئاسية في عام ٢٠٢٤ والذي نصب نفسه «ملك الدَّين» أضاف تريليونات الدولارات للدين القومي في فترة رئاسية واحدة بأكثر مما فعل الرؤساء الآخرون في فترتين رئاسيتين.

الديمقراطيون ليسوا أفضل حالا. فهم يتشبثون بفلسفة اقتصادية ملتبسة تعرف بالنظرية النقدية الحديثة والتي تعتقد أن «العجوزات المالية ليست مهمة».

هذا هو السبب في أن دراما سقف الدين تنتهي دائما بالطريقة نفسها. فبعد أسابيع من سياسة «حافة الهاوية» والشجار الحزبي يتم التوصل إلى اتفاق في آخر لحظة برفع سقف الدين مما يسمح للحكومة بالإفراط في الإنفاق مرة أخرى لعامين إضافيين.

الولايات المتحدة مدمنة للدين. فمع بقاء العجز الفيدرالي باستمرار فوق تريليون دولار في العام ينمو الدين بسرعة ويقترب من ٣٢ تريليون دولار.

قبل ١٠ سنوات عندما خاض الرئيس الأسبق باراك أوباما مع الجمهوريين معركة رفع سقف الدين كان حجم الدين الأمريكي حوالي ١٦ تريليون دولار. بكلمات أخرى لقد تضاعف خلال ١٠ سنوات فقط.

وفقًا لمكتب الميزانية بالكونجرس عند معدل الإنفاق الحالي سيتجاوز الدين ٤٦ تريليون دولار في عام ٢٠٣٣. وهو ما يساوي تقريبا نصف الناتج المحلي الإجمالي للعالم اليوم.

المؤرخ الاقتصادي نيال فيرجسون قال مرة «إذا كنت تريد حقًا أن ترى متى تضعف الإمبراطوريات سيكون أكبر مؤشر لذلك تجاوز تكاليف خدمة الدين تكلفة ميزانية الدفاع».

يتوقع مكتب الميزانية بالكونجرس أن يتعدى معدل الفائدة على الدين الأمريكي ١,٤ تريليون دولار وهو حوالي نفس حجم العجز الفيدرالي اليوم أو تقريبا ضعف الإنفاق الدفاعي الحالي.

إذا كان أي بلد آخر بهذا القدر من الطّيش لكان تصنيفه الائتماني قد هبط إلى أسفل سافلين. لكن ليس الولايات المتحدة. فوكالات التصنيف الائتماني الثلاث الكبرى موديز وستاندارد آند بورز وفيتش والتي تهيمن معًا على أكثر من ٨٠٪ من السوق العالمية كلها أمريكية. ومهما كانت فداحة حجم الدين الأمريكي تستمر هذه الوكالات في منح سندات الحكومة الأمريكية الدرجة الممتازة. فهذه الوكالات يمكن بسهولة إكراهها إذا تجاوزت حدودها وخفضت التصنيف الائتماني للحكومة نفسها التي تُنظّم عملها.

هذا التصنيف المنحاز يضلل البنوك المركزية حول العالم وأيضا صناديق التقاعد والمؤسسات الاستثمارية الأخرى ويدفعها إلى شراء المزيد من الدين الأمريكي.

لكن يبدو أن هذا الشراء يتباطأ. فمع شيوع مفهوم تفكيك الدولرة يزداد قلق البنوك المركزية من الإفراط في تعريض نفسها للديون المقومة بالدولار.

في عام ٢٠٢٢ هبط إجمالي أوراق الخزانة لدى البلدان الأجنبية بحوالي ربع تريليون دولار. وبلغ العجز الفيدرالي للعام نفسه ١,٣٨ تريليون دولار.

حكومة الولايات بحاجة إلى اقتراض المزيد والمزيد من الأموال. لكن شهية العالم لأوراق الخزانة الأمريكية تضعف. وذلك هو السبب في وجوب اعتمادها باطراد إلى دينها العام لتمويل عجزها. غير أن اجتذاب الأموال المحلية بهذا القدر سيُلزم الحكومة بتقديم أسعار فائدة أعلى من الممكن بدورها أن تقود الاقتصاد إلى الانكماش.

إدمان الدَّين ليس فقط مشكلة أمريكية. إنه داء متوطن في معظم الدول المتقدمة. فبُلدان مجموعة السبع التي قدمت في هيروشيما مؤخرا مواعظ عن أخطار «فخاخ دين الصين» لديها، باستثناء كندا وألمانيا، ديونها أكبر من نواتجها المحلية الإجمالية. معدل الدين إلى الناتج المحلي الإجمالي في اليابان التي استضافت قمة مجموعة السبع يبلغ ٢٢٤٪. بالمقارنة هذا المعدل يساوي ٣٠٪ فقط في بلدان آسيا الوسطى الخمس التي شهد قادتها قمة الصين وآسيا الوسطى في شيان بمقاطعة شَنشي في حوالي نفس التاريخ.

يمكن للبلدان الغنية الاقتراض كما تشاء ومنح مواطنيها مزايا وبرامج استحقاقات الناس في البلدان النامية يمكن أن يحلموا بها فقط.

إلى ذلك تُجبَر البلدان النامية على تثبيت عملاتها من خلال شراء أدوات دين مقوَّمة بعملات البلدان الغنية كالدولار واليورو. وهذا ييسِّر أكبر تحويل للثروة من الفقراء إلى الأغنياء على مرِّ التاريخ.

انتهى أمد هذا النظام غير العادل وتأخر كثيرًا إصلاح النظام المالي العالمي. لكن لا يجب التعويل على الساسة الغربيين لاتخاذ أي إجراء لتجنب حدوث انهيار مالي حتى آخر لحظة.

بلدان جنوب العالم هي التي في يدها وضع حدٍّ لذلك ولفت انتباه العالم إلى أكبر فخاخ الديون وممارسات الاقتراض المنفلت لبلدان مجموعة السبع.

إذا كنا نسترشد بالتاريخ ما هو محزن أن الطريقة الوحيدة التي يمكن تتعامل بها القوى الكبرى مع المستويات غير المستدامة للدين هي الشروع في سياسة خارجية عدائية والعسكرة والاستفزاز وإشعال الحرب ضد بلد أو أكثر من كبار مقرضيها أو حتى إثارة الفتنة بين هؤلاء المقرضين (وهذا أفضل لها) وذلك بأمل أن تُفضي مفاوضات ما بعد الحرب إلى شطب الديون أو إعادة هيكلتها أو الاستيلاء على أصول أو تعويضات.

حقًا حينما يتعلق الأمر بالدَّين غير المستدام تكون الحرب البديل الواقعي الوحيد للإفلاس. وهذا هو السبب في وجوب اعتبار دراما سقف الدين في واشنطن والعلاقات الأمريكية-الصينية المتدهورة مشهدين من الحبكة الدرامية نفسها.

■ **جال لوفت** المدير المشارك لمعهد تحليل الأمن العالمي وشارك في تأليف «تفكيك الدولرة: التمرد ضد الدولار وظهور نظام مالي عالمي جديد».

■■ الترجمة لـ«عُمان» عن «تشاينا ديلي»

عُمان
العرب والعالم
politics@omandaily.om
الثلاثاء ١٧ من ذي القعدة ١٤٤٤هـ الموافق ٦ من يونيو ٢٠٢٣م العدد ١٤٨٤٤
Tuesday 6 June 2023 - Issue No 14844

207 مترشحين يتنافسون على 50 مقعدا «تشريعيا»

الكويت تنتخب مجلس الأمة اليوم.. والشباب يتطلعون إلى استقرار وانتعاش اقتصادي

الكويت «عمان»: ساد المدن الكويتية أمس صمت انتخابي يسبق انتخابات مجلس الأمة المقرر إجراؤها اليوم لانتخاب ٥٠ عضوا يمثلون الشعب في المجلس الذي يتمتع بصلاحيات واسعة تصل إلى استجواب رئيس الوزراء نفسه كما تنص عليه المادة ١٣٥. ومن المنتظر أن تشهد انتخابات اليوم التي حملت شعار «تصحيح المسار» تنافسا كبيرا بين ٢٠٧ مترشحين بينهم ١٣ امرأة، وهذا العدد هو الأقل منذ انتخابات عام ١٩٩٦.

وفي إبريل الماضي حلّ أمير الكويت الشيخ نواف الأحمد الجابر الصباح مجلس الأمة ودعا لانتخابات جديدة بعد أن دخلت الكويت في أزمات سياسية واقتصادية.

وكانت المحكمة الدستورية في الكويت قد قضت في مارس الماضي ببطلان الانتخابات التشريعية التي جرت العام الماضي وحققت فيها المعارضة حضورا كبيرا، وذلك على خلفية عدة طعون شككت في صحة المراسيم الدستورية المرتبطة بها، وحكمت بإعادة البرلمان السابق. وقال في وقتها ولي عهد الكويت الشيخ مشعل الأحمد الجابر الصباح في خطاب بالنيابة عن أمير الكويت: «احتكاما للدستور، قررنا حلّ مجلس الأمة ٢٠٢٠ المعاد بحكم المحكمة الدستورية والعودة إلى الشعب في انتخابات جديدة خلال الفترة القادمة».

وشهدت الأيام الماضية إقامة ندوات انتخابية حضرها آلاف من الكويتيين اتسمت بحوارات سياسية متنوعة ناقشت الكثير من التحديات السياسية والتنموية التي تمر بها دولة الكويت.

ويعتبر عدد المترشحين لعضوية المجلس الجديد «أمة ٢٠٢٣» الأقل منذ ١٥ سنة، إلا أن هذا المجلس سيشهد تغييرا في الوجوه حيث أن ٢٦٪ من المترشحين لعضويته هم وجوه جديدة. ويتنافس على عضوية المجلس ٥٦ نائبا كانوا في مجلس ٢٠٢٠ و١٧ عضوا كانوا في عضوية المجلس المبطل «مجلس ٢٠٢٢»، فيما عزف ١٣ نائبا عن الترشح كانوا ضمن مجلس ٢٠٢٠. وتراجع عدد النساء المترشحات من ٢٢ في مجلس ٢٠٢٢ إلى ١٣ امرأة في الانتخابات اليوم.

وانتخابات اليوم هي سابع انتخابات يشهدها مجلس الأمة منذ عام ٢٠١٢، ويقول كويتيون: إن هذا الأمر ولدّ حالة من الإحباط بين أوساط الكويتيين الذين يتطلعون إلى مجلس قادر أن يشكل مع الحكومة حركة تنمية كبرى في الكويت.

ودعت الحكومة الكويتية جميع المواطنين الذين يمتلكون حق التصويت للمشاركة في الانتخابات.

ويتحدث الكويتيون عن حالة من الإرهاق في إثر تكرار حل المجلس والمناكفات التي تحصل بشكل مستمر بين الحكومة ومجلس الأمة، ويتطلع الشباب إلى استقرار بين الحكومة والمجلس من شأنه أن ينعش الحياة السياسية والاقتصادية في الكويت.

ولا يتوقع أن تشهد الانتخابات مقاطعة بعد عودة المعارضة في انتخابات ٢٠٢٢ والتي سبق لها وقاطعت الانتخابات. ويعود رئيس مجلس الأمة في الدورة التي تم حلها في إبريل مرزوق الغانم للانتخابات.

وفيما تشتد المنافسة اليوم في انتخابات الأعضاء سيكون أمام المجلس منافسات كبرى لانتخاب رئيس جديد له، ومن المتوقع أن يكون التنافس بين أحمد بن عبدالعزيز السعدون الذي انتخب رئيسا لمجلس ٢٠٢٢ والذي كان قد أبطل في مارس الماضي وبين مرزوق الغانم شغل رئاسة المجلس منذ عام ٢٠١٣ وأعيد انتخابه في دورة ٢٠١٦ واستمر لغاية ديسمبر ٢٠٢٠، ثم أعيد انتخابه في ديسمبر من عام ٢٠٢٠ وإلى أن حل المجلس في أغسطس ٢٠٢٠، وعاد مجددا مرة أخرى في مارس الماضي بعد أن أبطل مجلس ٢٠٢٢.

■ حضور كبير شهدته ندوة مرزوق الغانم الانتخابية عشية بدء الصمت الانتخابي أمس. «أ.ف.ب»

إيران تفتح مقار بعثاتها الدبلوماسية بالسعودية

دبي «رويترز»: أعلن المتحدث باسم وزارة الخارجية الإيرانية «ناصر كنعاني»، إعادة فتح أبواب السفارة الإيرانية في الرياض، والقنصلية العامة في جدة، وبعثة إيران الدائمة لدى منظمة التعاون الإسلامي، رسميا خلال اليوم وغدا.

وفي تصريح له أمس أوضح «كنعاني»، أن استئناف الأنشطة رسميا في السفارة والقنصلية العامة الإيرانيتين لدى السعودية يأتي في إطار التوافقات الثنائية بين إيران والسعودية، بشأن عودة العلاقات بين البلدين. وقال كنعاني: «لتنفيذ الاتفاق.. سنعيد رسميا فتح سفارة إيران في الرياض وقنصليتنا العامة في جدة ومكتبنا في منظمة التعاون الإسلامي الثلاثاء والأربعاء».

وأضاف: إن كلا من السفارة الإيرانية في الرياض، والقنصلية العامة في جدة، بدأتا الأنشطة بالفعل، قبل توجه الحجاج الإيرانيين إلى الديار المقدسة في السعودية ومن أجل تسهيل إجراءات السفر لهم، على أن يتم اليوم وغدا إعادة فتح أبواب كليهما رسميا بحضور مسؤولي وزارة خارجية البلدين. وكانت إيران والسعودية قد اتفقتا في العاشر من الشهر الماضي على استئناف العلاقات الثنائية وإعادة العمل في سفارتيهما من جديد وفي الشهر الماضي، عينت طهران علي رضا عنايتي سفيرا لها لدى السعودية وذلك بعد شهور من اتفاق طهران والرياض على عودة العلاقات بموجب اتفاق توسطت فيه الصين.

البرلمان العربي يطالب بمحاسبة إسرائيل على جرائمها في حق الفلسطينيين

القاهرة «د.ب.أ»: دعا البرلمان العربي، أمس المجتمع الدولي ومجلس الأمن إلى محاسبة إسرائيل على ما ارتكبته من جرائم وانتهاكات في حق الشعب الفلسطيني، مجددا مطالبته بتوفير الحماية الدولية للفلسطينيين.

وقال البرلمان العربي، في بيان نشره على موقعه الإلكتروني أمس في الذكرى الـ ٥٦ للنكسة، الذي يصادف الخامس من يونيو من كل عام: إن «ذكرى النكسة هذا العام تأتي بالتزامن مع التصعيد الخطير وغير المسبوق لحكومة الاحتلال اليمينية المتطرفة ومستوطنيها على مدينة القدس والمسجد الأقصى المبارك، وتدنيس المقدسات الإسلامية والمسيحية، وتصاعد وتيرة الاستيطان من خلال التهجير القسري، وعزل المدن، وهدم المنازل، وطرد المواطنين، والاقتحامات الدموية اليومية والمتكررة على المدن في الضفة الغربية والقدس، وسياسة الإعدامات الميدانية بحق المواطنين».

وطالب برلمانات العالم واتحاداته، بتحمل مسؤولياتهم لحل الصراع، وفق مبدأ حل الدولتين، ودعم حقوق الشعب الفلسطيني المشروعة وفقا لقواعد القانون الدولي والقانون الدولي الإنساني واتفاقية جنيف الرابعة، وعلى رأسها إقامة الدولة الفلسطينية المستقلة وعاصمتها مدينة القدس.

البعثة الأممية قلقة إزاء خروقات وقف إطلاق النار بالحديدة اليمنية

صنعاء «د.ب.أ»: أعربت بعثة الأمم المتحدة لدعم اتفاق الحديدة (أونمها)، أمس عن قلقها العميق إزاء خروقات وقف إطلاق النار التي أُفيد بوقوعها مؤخرا جنوب محافظة الحديدة (غرب اليمن).

وقالت البعثة الأممية، في بيان: «إن الخروقات أسفرت عن سقوط ضحايا مدنيين وإلحاق أضرار في البنى الأساسية المدنية».

ودعت البعثة الأطراف إلى التنفيذ الكامل لالتزاماتها بموجب اتفاق الحديدة والالتزام بحماية المدنيين بمن فيهم النساء والأطفال بموجب القانون الدولي لحقوق الإنسان، مطالبة أطراف الصراع باحترام التزاماتها بحماية المرافق المدنية.

وتخضع مدينة الحديدة لسيطرة جماعة «أنصار الله» الحوثية، بينما تسيطر القوات المشتركة الموالية للحكومة الشرعية على بعض أجزاء المحافظة، ويتبادل الطرفان الاتهامات بشأن اختراق اتفاق وقف إطلاق النار.

وتأسست البعثة الأممية لدعم اتفاق الحديدة في اليمن، بعد فترة وجيزة من توقيع اتفاق أستوكهولم في ديسمبر ٢٠١٨ بين الحكومة الشرعية وجماعة «أنصار الله».

وقامت البعثة بنشر، نقاط مراقبة مشتركة تضم ضباط ارتباط (قوات حكومية، وقوات حوثية)، لمراقبة وقف إطلاق النار بالمدينة التي تشهد اشتباكات مسلحة متقطعة.

حماس والجهاد تؤكدان خيار المقاومة في مواجهة الاحتلال

الاستيطان يتمدد وتحذيرات أمريكية وأوروبية من الإخلال بالوضع القائم في القدس

الأراضي الفلسطينية «وكالات»: حذر وزير الخارجية الأمريكي إنتوني بلينكن أمس من أن التحركات الإسرائيلية نحو ضم الضفة الغربية أو الإخلال بالوضع الراهن في الأماكن المقدسة ومواصلة هدم منازل الفلسطينيين يدمر فرص حل الدولتين داعيا إلى خفض التصعيد وتعزيز التعاون الأمني وتحسين الحياة للشعب الفلسطيني.

في الوقت نفسه أكد بلينكن من جديد التزام واشنطن «الصلب» بأمن إسرائيل في خطاب ألقاه أمس أمام لجنة الشؤون العامة الأمريكية الإسرائيلية (أيباك) المؤيدة لإسرائيل.

وكرر بلينكن دعم الولايات المتحدة «الراسخ» للحليف الإسرائيلي الذي تقدم إليه واشنطن سنويا مساعدات بمليارات الدولارات، مجددا التأكيد أن إدارة جو بايدن ترى أن إيران هي التهديد الرئيسي لأمن إسرائيل.

ورحب رئيس الوزراء الفلسطيني محمد أشتيه، أمس بتقرير أعده ٢١ من رؤساء البعثات الأوروبية لدى فلسطين يؤكد خطورة المخططات الإسرائيلية الرامية إلى تغيير الوضع التاريخي القائم في القدس، وإجراءات توسيع الاستيطان في القدس الشرقية وهدم منازل.

ودعا أشتيه خلال الاجتماع الأسبوعي للحكومة الفلسطينية في رام الله أمس حكومات دول الاتحاد الأوروبي إلى «أخذ هذا التقرير على محمل الجد، وتحمل مسؤولياتها في لجم هذه الإجراءات ومساءلة الاحتلال عنها بموجب القانون الدولي».

ورحب أشتيه أيضا بمواقف الدول التي شاركت في مؤتمر المانحين لوكالة الأمم المتحدة لغوث وتشغيل اللاجئين الفلسطينيين «أونروا» وبالتعهدات المالية المعلنة في المؤتمر، مؤكدا أن استقرار ميزانية الوكالة الدولية «يتطلب تأمين تمويل كاف ومستدام من الدول المانحة».

ودعا أشتيه الأمم المتحدة وأمينها العام إلى زيادة مساهماتها المالية من ميزانيتها العادية لدعم ميزانية أونروا وضمان استمرار خدماتها للاجئين الفلسطينيين.

وقال مسؤول فلسطيني،أمس: إن السلطات الإسرائيلية صادرت أكثر من ٤٢ دونما لصالح التوسع الاستيطاني في سلفيت شمال الضفة الغربية.

وذكر المسؤول في هيئة مقاومة الجدار والاستيطان في منظمة التحرير أمير داود أن الأراضي المستهدفة ويبلغ إجمالي مساحتها ٤٢٫٦٥١ دونما، تقع في قريتي سرطة وبروقين في سلفيت، بحسب ما نقلت عنه وكالة الأنباء الفلسطينية الرسمية (وفا).

وأوضح داود أنه تم مصادرة الأراضي تحت مسمى «استملاك للمصلحة العامة»، بهدف توسيع شارع استيطاني يخدم مستوطنة «بدوئيل» المقامة غرب سلفيت.

وفي وقت سابق، كشف محافظ سلفيت في السلطة الفلسطينية عبد الله كميل، عن مخطط إسرائيلي استيطاني جديد يهدف إلى الاستيلاء على أكثر من ١٠ آلاف دونم من الأراضي الزراعية في المحافظة، لصالح التوسع الاستيطاني.

وقال كميل، في بيان الليلة الماضية: إن السلطات الإسرائيلية نشرت عبر «مجلس التخطيط الأعلى»، قرار الاستيلاء على أراض تابعة لبلدات الزاوية، ودير بلوط، ورافات، ومسحة غرب محافظة سلفيت، وسنيريا التابعة لمحافظة قلقيلية، وتحويلها إلى مناطق صناعية وسياحية، ووحدات استيطانية، وطرق رابطة بين المستوطنات.

ودعا كميل الأهالي والمزارعين المتضررين من المخطط الإسرائيلي إلى التواصل مع الجهات الرسمية المختصة والجهات القانونية المختلفة، لتقديم الاعتراضات اللازمة وقطع الطريق أمام المضي في مصادرة أراضيهم.

وأكد المسؤول الفلسطيني أن سياسة الاستيطان سواء بناء المستوطنات أو توسيعها أو الاستيلاء على الأراضي أو تهجير الفلسطينيين «غير شرعية وغير قانونية ومرفوضة ومدانة»، مطالبا المجتمع الدولي باتخاذ مواقف حاسمة للضغط على إسرائيل لوقف ممارساتها وسياساتها الاستيطانية. من جهة أخرى، توفي طفل فلسطيني أمس متأثرا بجروح خطرة أصيب بها الخميس الماضي برصاص الجيش الإسرائيلي عند مدخل قرية النبي صالح شمال الضفة الغربية المحتلة على ما أكدت مصادر متطابقة.

وأكد مستشفى شيبا الإسرائيلي وفاة الطفل محمد هيثم التميمي (٣ سنوات) فيما قالت وزارة الصحة الفلسطينية: إنها تبلغت من الجانب الإسرائيلي «باستشهاد الطفل».

من جهة أخرى، بحث رئيس المكتب السياسي لحركة حماس إسماعيل هنية مع الأمين العام لحركة الجهاد الإسلامي زياد النخالة في العاصمة المصرية القاهرة قضايا وطنية، وما يتعرض له الشعب الفلسطيني من «اعتداءات» في القدس والمسجد الأقصى والضفة الغربية.

كما بحث وفد الحركتين، وفق بيان لحركة حماس أوردته وكالة الصحافة الفلسطينية (صفا) أمس، «ما يتعرض له الأسرى من انتهاكات، وناقشوا سبل تعزيز وترسيخ العلاقة الاستراتيجية بين الحركتين وتطويرها بما يخدم المقاومة وقضايا شعبنا المختلفة».

وأكد المجتمعون «مضي الشعب الفلسطيني في خيار المقاومة الذي يمثل الخيار الوحيد للشعب في مواجهة الاحتلال والعدوان». وتطرق الطرفان إلى «ما تمر به المنطقة من تطورات سياسية متسارعة وكيفية توظيفها بما يخدم شعبنا وقضيتنا»، كما أكدا «أهمية دور مصر في دعم وإسناد شعبنا وقضيته العادلة».

■ مشيعون يحملون جثمان الطفل محمد التميمي الذي استشهد برصاصة من قوات الاحتلال في رام الله بالضفة الغربية. «رويترز»

جمعية المرأة العمانية بولاية بوشر

إعلان دعوة لحضور اجتماع الجمعية العمومية الأول

يسر مجلس الإدارة التأسيسي لجمعية المرأة العُمانية بولاية بوشر دعوة عضوات الجمعية العمومية الراغبات في الانتساب للجمعية لحضور اجتماع الجمعية العمومية الأول، المزمع عقده في تمام الساعة التاسعة صباحاً من يوم الأحد الموافق: ٩ يوليو ٢٠٢٣م بمجلس جامع أسامة بن زيد بالعذيبة لمناقشة الآتي:

١. تحديد رسوم العضوية.
٢. استقطاب عضوات الجمعية.
٣. مناقشة خطة الجمعية للفترة القادمة.
٤. أي موضوعات ذات أهمية للجمعية.

علماً أن تسجيل العضوية سيبدأ من تاريخ ٧ يونيو ٢٠٢٣م حتى ٢٠ يونيو ٢٠٢٣م وسيتم استقبال العضوات للتسجيل في الفترة الصباحية من الساعة ٩:٣٠ صباحا - ١٢ ظهراً وفي الفترة المسائية من الساعة ٥ - ٧ مساءً بقاعة مكتب والي بوشر (الخارجية) ما عدا يومي الجمعة والسبت ولن ينظر في أي طلب يرد بعد التاريخ المشار إليه.

وفي حالة وجود أي استفسارات يرجى الاتصال على هاتف رقم: ٧٧٢٩٠٠٦٠

تشمل الإنتاج المشترك للتكنولوجيا وأنظمة القتال الجوي والغواصات

الولايات المتحدة والهند تتفقان على خطة تعاون في مجال الدفاع

■ وزير الدفاع الأمريكي لويد أوستن يصافح رئيس أركان الدفاع الهندي أنيل تشوهان خلال حفل استقباله في نيودلهي أمس. (رويترز)

نيودلهي «أ. ف. ب»: اتفقت الولايات المتحدة والهند على خارطة طريق للتعاون في مجال الصناعات العسكرية أمس فيما تسعى نيودلهي إلى تقليل اعتمادها على الأسلحة الروسية وسط توتر مع بكين.

وقال وزير الدفاع الأمريكي لويد أوستن في أعقاب زيارته للعاصمة الهندية: «وضعنا خارطة طريق جديدة طموحة للتعاون الصناعي الدفاعي من شأنها تسريع المشاريع المشتركة ذات الأولوية في مجالي التطوير والإنتاج».

هذه الزيارة هي جزء من جولة آسيوية زار خلالها أوستن اليابان وسنغافورة في إطار مساعي واشنطن للتصدي لنفوذ الصين المتزايد وزيادة عدائية كوريا الشمالية. لكن المحللين لفتوا إلى الحاجة إلى إجراءات ملموسة تدعم هذه الوعود.

وترتبط نيودلهي وموسكو بصلات وثيقة منذ عقود، وروسيا هي المورد الرئيسي للأسلحة للهند. ولكن الهند، التي لم توجه إدانة لروسيا على غزوها لأوكرانيا، تسعى حاليا إلى إنهاء هذا التبعية في المجال العسكري من خلال توسيع مصادر وارداتها من الأسلحة وزيادة إنتاجها الوطني.

«تكنولوجيا متقدمة»

وتتفاوض دول غربية، من بينها الولايات المتحدة وفرنسا، على صفقات بمليارات الدولارات مع الهند التي يقول دبلوماسيون إنها تولي أهمية كبيرة لنقل التكنولوجيا كجزء من أي اتفاق.

وستيسر الاتفاقية المبرمة مع واشنطن على سبيل المثال تسريع التعاون التكنولوجي والإنتاج المشترك لا سيما في أنظمة القتال الجوي والتنقل البري ومجال الغواصات والاستخبارات والمراقبة والاستطلاع، وفقًا لوزارة الدفاع الأميركية.

وأضافت الوزارة: إن هذه المبادرة «تهدف إلى تغيير نموذج التعاون بين الولايات المتحدة والهند في مجال الدفاع... ويمكن أن توفر للهند إمكان الوصول إلى التكنولوجيا المتقدمة ودعم خطط تحديث الدفاع الهندي».

وأوضحت وزارة الدفاع الهندية أن المناقشات «ركزت بشكل خاص على تحديد سبل تعزيز التعاون الصناعي» مع واشنطن، بما في ذلك «التطوير المشترك للتكنولوجيات الجديدة والإنتاج المشترك للأنظمة القائمة والجديدة».

لقد وضع تعاون الهند الأمني المتزايد مع الدول الغربية، وعلاقاتها الممتدة في مجال الدفاع مع روسيا التي تستورد منها النفط، نيودلهي في موقف دبلوماسي حساس.

لكن المحللين قالوا إنهم سينتظرون لمعرفة ما إذا كانت الاتفاقية تذهب أبعد من مجرد الوعود الطنانة.

وأشار راهول بيدي المحلل الهندي في مجال صناعة الدفاع إلى تبدد الآمال في أن يتحدث أوستن عن نقل التكنولوجيا إلى الهند وكذلك بشأن توقيع اتفاق لتصنيع طائرة بريداتور الحربية بدون طيار.

«تخويف»

وقال المحلل لوكالة فرانس برس: «لقد سمعنا هذا مرات عديدة من مختلف وزراء الدفاع (الأمريكيين) وكذلك من الجانب الهندي... ولكن ما لم يظهر شيء ملموس، فسأبقى متشككا. يجب أن يدعم المسار الجيد (للعلاقات الهندية الأميركية) بعقود متينة وضمانات صارمة».

وتسعى الهند إلى تطوير علاقات أوثق مع الولايات المتحدة واليابان وأستراليا، أعضاء مجموعة كواد الذين يتوددون لها في مواجهة الصين.

وتدور بين واشنطن وبكين مواجهة دبلوماسية وتكنولوجية واقتصادية شرسة وتوتر عسكري، بينما تتسم العلاقات بين الصين والهند بتوترات تجارية وحدودية. وأصر أوستن، في حديثه للصحافيين بعد اجتماعه مع نظيره الهندي راجناث سينج على أن تعزيز الشراكات مع نيودلهي جاء على خلفية «التخويف» و«الإكراه» الذي اتهم الصين بممارسته وفي ظل «الحرب الروسية الأوكرانية».

وتأتي زيارة أوستن للهند قبل زيارة رئيس الوزراء الهندي ناريندرا مودي إلى واشنطن المقررة خلال يونيو الجاري.

وقال أوستن: إن الولايات المتحدة «ملتزمة بالعمل من كثب مع الهند لدعم رؤيتنا المشتركة لمنطقة حرة ومفتوحة في المحيطين الهندي والهادئ».

لكن الوزير الأمريكي حرص على التأكيد أن واشنطن «لا تحاول على الإطلاق إنشاء ما يعادل حلف شمال الأطلسي» في المنطقة.

نيودلهي «د. ب. ا»: قال وزير الدفاع الأمريكي لويد أوستن أمس: إن الولايات المتحدة تهتم بصورة متزايدة بمشاركة التكنولوجيا الدفاعية مع الهند.

وذكرت وكالة بلومبرج للأنباء أن أوستن قال: نحن ما زلنا حريصين للغاية بشأن حماية تكنولوجيتنا، ونشارك التكنولوجيا فقط مع الدول التي نؤمن بها ونثق فيها.

وتأتي هذه التصريحات عقب أن وقع أوستن ونظيره الهندي راجناث سينج خريطة طريق لاتفاق تعاون في مجال الدفاع والتكنولوجيا. وقال أوستن: إن خريطة الطريق يمكن أن تتضمن مقترحات معينة لمنح الهند تكنولوجيا متقدمة، ودعم خطط التحديث الدفاعية للهند.

أفغانستان: عودة نحو 2000 لاجئ من إيران

كابول «د. ب. ا»: أعلنت وزارة شؤون اللاجئين والعودة للوطن في أفغانستان عودة ٢٠١٦ لاجئا من إيران عبر حدود إسلام قلعة في إقليم هيرات بغرب أفغانستان.

وذكرت صحيفة خاما برس أن الوزارة قالت في سلسلة من التغريدات: إن هؤلاء المهاجرين عادوا إلى البلاد السبت.

وقال قائد قوات الحدود في إسلام قلعة إن ما لا يقل عن ١٩٣ من اللاجئين سجلوا أنفسهم لدى منظمة الهجرة الدولية لتلقي المساعدات الضرورية. وتأتي هذه الأنباء في ظل ارتفاع عودة المهاجرين الأفغان من إيران ليصل لمستوى غير مسبوق خلال الأشهر الماضية. وكانت وزارة شؤون اللاجئين قد أعلنت في وقت سابق أن أكثر من ٥٢٧ ألف لاجئ أفغاني عادوا للبلاد خلال العام الماضي، مضيفة إنهم غادروا البلاد المضيفة إما طواعية أو قسرا.

اعتقال 25 من عصابة تهريب مخدرات بإيطاليا وبلجيكا وألمانيا

روما «رويترز»: قالت الشرطة الإيطالية أمس: إن السلطات ألقت القبض على ٢٥ شخصا في إيطاليا وبلجيكا وألمانيا في مداهمات في أوروبا تتعلق بعصابة مزعومة لتهريب المخدرات تديرها مافيا ندرانجيتا.

وقالَت شرطة الجمارك: إن المنظمة الإجرامية تعمل من كالابريا، موطن ندرانجيتا، فضلا عن أن لها مركزا في ألمانيا حيث استوردت «كميات هائلة» من الكوكايين والهيروين والحشيش. واتُهم المشتبه بهم برتكاب جرائم مختلفة منها التآمر الإجرامي وتهريب المخدرات، وصودرت منهم أصول بقيمة ٣,٨ مليون يورو (٤,٠٦ مليون دولار) تشمل عقارات وأراضي وشركات.

مسلحون يقتلون 30 شخصا في 6 قرى بشمال نيجيريا

كانو (نيجيريا) «أ ف ب»: قتل مسلحون ٣٠ شخصا في هجوم استهدف ست قرى في شمال شرق نيجيريا الذي يشهد أعمال عنف ترتكبها عصابات إجرامية، وفق ما أفادت الشرطة المحلية أمس الاثنين.

وقال المتحدث باسم الشرطة في ولاية سوكوتو احمد روفاي في بيان إن «افراد عصابات» يستقلون «عشرين دراجة نارية» شنوا هجمات في إقليم تانغازا في الولاية المذكورة وقتلوا «ثمانية أشخاص في راكا وسبعة في بيلينغاوا وستة في جابا وأربعة في داباغي وثلاثة في راكا دوتسي وشخصين في تساليوا». ولم يتضح سبب الهجوم، ولكن في هذه المناطق النائية في نيجيريا تتصاعد وتيرة العنف بسبب النزاع على الموارد بين الرعاة والمزارعين.

وذكرت الشرطة أن المهاجمين استهدفوا هذه القرى بعدما تعرضت مجموعة محلية للدفاع الذاتي بالضرب لعدد من الرعاة في قرية مجاورة.

لكن اثنين من سكان الإقليم تحدثا عن محاولة ابتزاز قامت بها مجموعة مسلحة، مؤكدين أن الهجوم اسفر عن مقتل ٣٦ شخصا. وقال أحدهما قاسم موسى لفرانس برس: «لقد دفنا ٣٦ شخصا أمس الأول (الأحد) قتلوا بأيدي عصابات»، وهي حصيلة أكدها الشاهد منصور عبدالله الذي يقيم في قرية مجاورة.

وأضاف موسى: إن المهاجمين «غضبوا لرفضنا التفاوض معهم ودفع أموال لهم مقابل حمايتنا، على غرار ما قامت به قرى أخرى».

4 قتلى في تحطم طائرة أثناء تحليقها فوق واشنطن

واشنطن «أ. ف. ب»: أعلنت السلطات الأمريكية أمس مقتل الركاب الأربعة الذين كانوا يستقلون طائرة خاصة أدى عدم استجابتها أثناء تحليقها فوق واشنطن أمس إلى تدخل مقاتلتَي إف-١٦، الأمر الذي أحدث دوي انفجار صوتي تردد صداه في العاصمة.

وقالت شرطة هذه الولاية الشرقية لوكالة فرانس برس «لم يعثر رجال الإنقاذ على ناجين» عندما وصلوا سيرا إلى موقع التحطم في فرجينيا قبيل الساعة ٢٠:٠٠ (٠٠:٠٠ ت غ الاثنين)، معلنة انتهاء عملية البحث.

وذكرت قيادة الدفاع الجوي لأمريكا الشمالية (نوراد) في بيان أن مقاتلتَي إف-١٦ «استجابتا لطائرة -سيسنا ٥٦٠ سايتيشن في- غير مستجيبة فوق واشنطن العاصمة وشمال فرجينيا».

وتحطمت الطائرة لاحقا في منطقة جبلية في جنوب غرب ولاية فرجينيا، على مسافة ٢٧٠ كيلومترا من واشنطن، بحسب إدارة الطيران الفدرالية.

وأفاد سكان واشنطن وضواحيها بأنهم سمعوا صوتا مدويا هز النوافذ والجدران على بعد كيلومترات، مثيرا موجة تساؤلات على مواقع التواصل الاجتماعي.

قال جون رامبل، مالك شركة شركة «آنكور موتورز اوف ملبورن» التي سُجلت الطائرة باسمها، لصحيفة «واشنطن بوست» إن عائلته كانت على متن الطائرة بما في ذلك ابنته وحفيدته ومربية الطفلة.

ورداً على رسائل التعزية التي نُشرت على حسابها في موقع فيسبوك، كتبت زوجته باربرا رامبل «رحلت عائلتي عن هذا العالم، ابنتي وحفيدتي».

وذكرت إدارة الطيران الفدرالية من جهتها أن الطائرة المدنية أقلعت من إليزابيثتون بولاية تينيسي وكانت متجهة إلى لونغ آيلاند في نيويورك.

غير أن موقع تعقّب حركة الطائرات «فلايت رادار ٢٤» لفت إلى أن الطائرة انعطفت بعد تحلقيها فوق لونغ آيلاند وتوجّهت جنوبًا، محلّقة فوق واشنطن وولاية فرجينيا.

وقالت شرطة مبنى الكابيتول على تويتر إن الكابيتول والمباني التابعة له في واشنطن «وُضعت لفترة وجيزة في حالة تأهب قصوى حتى غادرت الطائرة المنطقة».

أثناء عبورهم القنال الإنجليزي

سوناك: تخصيص بارجتين جديدتين لإيواء طالبي اللجوء

■ رئيس الوزراء البريطاني ريشي سوناك

لندن «د. ب. أ»: قال رئيس الوزراء البريطاني ريشي سوناك أمس: إن خطته للتعامل مع القوارب الصغيرة التي تعبر القنال الإنجليزي بدأت تؤتي أكلها ، ولكن هناك «مهمة يجب القيام بها»، حيث أعلن عن تخصيص بارجتين جديدتين لإيواء طالبي اللجوء.

ونقلت وكالة الأنباء البريطانية «بي إيه ميديا» عن سوناك القول، إن عدد من يعبرون القنال انخفض بنحو الخمس منذ العام الماضي وإن «خطتنا بدأت تؤتي أكلها.

وأضاف رئيس الوزراء: إن اتفاق إعادة اللاجئين مع ألبانيا أدى إلى إعادة ١٨٠٠ شخص، وكان له تأثير رادع.

ودافع سوناك أيضا في خطاب ألقاه في كنت، عن إجراءات إيواء طالبي اللجوء على البوارج - حيث من المقرر أن ترسو أول بارجة في بورتلاند بدورست في غضون الأسبوعين المقبلين، والإعلان عن بارجتين أخريين لإيواء ١٠٠٠ شخص آخرين.

واستطرد سوناك: «قبل أن أطلق خطتي في ديسمبر، كان عدد من يدخلون المملكة المتحدة في قوارب صغيرة بشكل غير قانوني قد بلغ أكثر من أربعة أضعاف في غضون عامين. وقال البعض: إن هذه المشكلة غير قابلة للحل، أو مجرد حقيقة من حقائق الحياة في القرن الحادي والعشرين».

وكالة الطاقة الذرية تدعو طهران إلى تنفيذ كل الالتزامات النووية

فيينا «د ب أ»: قال رئيس الوكالة الدولية للطاقة الذرية رافاييل جروسي، في فيينا أمس: إن إيران لم تنفذ حتى الآن بشكل كافي الالتزامات من أجل المزيد من الشفافية فيما يتعلق ببرنامجها النووي.

وفي مارس، أتفق جروسي والقيادة في طهران على زيادة مراقبة المنشآت النووية والتحقيقات في المواقع النووية السرية سابقا في إيران. ومن حينها لم يتم تنفيذ سوى «جزء يسير مما كنا ننتظره»، بحسب ما قاله جروسي خلال اجتماع لمجلس إدارة الوكالة الدولية للطاقة الذرية أمس.

وأقر رئيس الوكالة الدولية للطاقة الذرية بتركيب بعض كاميرات المراقبة والأجهزة. وأضاف: «جرى إحراز بعض التقدم ولكن ليس بالقدر المأمول».

وتابع: «ما نحتاج حدوثه الآن هو عملية مستدامة وغير متقطعة تؤدي إلى تنفيذ كل الالتزامات... دون المزيد من التأجيل».

وأشار جروسي مجددا إلى أنه على عكس الاتفاق النووي لعام ٢٠١٥، حشدت إيران بالفعل أكثر من مائة كيلوجرام من اليورانيوم المخصب بدرجة عالية في النقاء تصل إلى ٦٠٪.

رغم الخلافات والمنافسة المحتدمة بين القوتين

واشنطن وبكين تشاركان في مناورات بحرية متعددة الجنسيات بإندونيسيا

■ أفراد من البحرية الإندونيسية على سطح سفينة انضمت إلى سلسلة استعراض الأسطول الدولي متعدد الأطراف في بحر ماكاسار، بمقاطعة سولاويزي الجنوبية بإندونيسيا. (رويترز)

جاكرتا «أ ف ب»: أرسلت الولايات المتحدة والصين سفنا حربية للمشاركة في مناورات عسكرية بحرية متعددة الجنسيات بدأت في إندونيسيا أمس رغم الخلافات بين القوتين.

وتخوض واشنطن وبكين منافسة محتدمة على عدة جبهات - دبلوماسية وعسكرية وفي مجالي التكنولوجيا والاقتصاد.

وعزز الجيش الأمريكي عملياته في منطقة آسيا والهادئ في مواجهة ازدياد نفوذ الصين التي نظّمت مؤخرا مناورات حربية عدة في محيط تايوان.

لكن البلدين أرسلا سفنا حربية للمشاركة في المناورات البحرية متعددة الأطراف لعام ٢٠٢٣ التي تستضيفها إندونيسيا في مياهها الشرقية قبالة جزيرة سولاوسي من الاثنين حتى الخميس.

وقال ناطق باسم السفارة الأمريكية في جاكرتا لفرانس برس: إن البحرية الأمريكية أرسلت سفينة قتالية شاطئية للمشاركة في المناورات.

وأضاف المصدر: إن التدريبات ستسمح للولايات المتحدة «بالانضمام إلى صفوف بلدان متشابهة بالتفكير و(إلى) حلفائنا وشركائنا للعمل على حل التحديات المشتركة» مثل الاستجابة للكوارث وتقديم المساعدات الإنسانية.بدورها، ذكرت وزارة الدفاع الصينية الأسبوع الماضي بأنها سترسل مدمّرة وفرقاطة بدعوة من البحرية الإندونيسية.

ويتوقع أيضا أن ترسل أستراليا وروسيا سفنا حربية، بحسب قائمة للجيش الإندونيسي اطلعت عليها فرانس برس.وأفاد مسؤولون بأن ١٧ سفينة أجنبية ستشارك في التمرينات التي ستركز على عمليات غير عسكرية مع أهم الحلفاء.

وقال الناطق باسم البحرية الإندونيسية أي ميد ويرا هادي في بيان إن «المناورات البحرية متعددة الأطراف MNEK هي تدريب غير حربي يعطي أولوية للتعاون البحري في المنطقة».

ودخلت واشنطن وبكين في سجال هذا العام بشأن سلسلة مسائل مرتبطة بآسيا والهادئ بما فيها ملف تايوان، الجزيرة المدعومة من الولايات المتحدة التي تعتبرها الصين جزءا من أراضيها. كما يتنافس البلدان دبلوماسيا لكسب حكومات جزر الهادي.

وبلغ التوتر ذروته عندما عبر منطاد يشتبه بأن الصين استخدمته لأغراض التجسس فوق أراضي الولايات المتحدة قبل أن يتم إسقاطه.

وأفاد وزير الدفاع الأمريكي لويد أوستن في قمة دفاعية في سنغافورة الأسبوع الماضي بأن على الدولتين إعادة إطلاق الحوار تجنبا لأي «سوء فهم» قد يؤدي إلى اندلاع نزاع. ورفضت بكين دعوة وجهت إلى وزير دفاعها للقاء أوستن على هامش تلك القمة.

الكرملين: بيان أمريكا بشأن الحد من الأسلحة النووية «إيجابي»

روسيا تعلن صد هجوم أوكراني «واسع النطاق» .. وتبدأ مناورات في بحر البلطيق

سكان محليون يسيرون أثناء تصاعد الدخان بعد القصف بالقرب من الحدود الأوكرانية الروسية في بلدة فوفتشانسك أمس. «رويترز»

«عواصم» «وكالات»: أعلنت روسيا أمس أنها صدّت «هجومًا واسع النطاق» لقوات كييف في شرق أوكرانيا، فيما التزمت السلطات الأوكرانية الصمت بهذا الشأن مواصلةً عدم البوح بمعلومات عن الهجوم المضاد الكبير الذي تعدّه منذ شهور لاستعادة أراضيها المحتلة.

وأعلنت وزارة الدفاع الروسية في بيان لم يقدّم توضيحات، صدّ هجمات على «خمسة قطاعات من الجبهة في اتجاه جنوب منطقة دونيتسك» في صباح الرابع من يونيو.

وتابعت: «لم يحقق العدو أهدافه» في خرق الخطوط الروسية، متحدثة عن خسائر كبيرة في صفوف العدو.

ونشرت الوزارة الروسية ما قالت إنه تسجيل مصوّر للمعركة أظهر مدرّعات أوكرانية تتعرّض لإطلاق نار كثيف، من دون أن تحدّد مكان القتال ولا حجم خسائر موسكو.

وذكر البيان أن رئيس أركان الجيش الروسي وقائد العمليات في أوكرانيا الجنرال فاليري غيراسيموف «كان خلال هذه الفترة في أحد مراكز القيادة المتقدمة في هذا الاتجاه».

وقال مسؤول معيّن من موسكو هو فلاديمير روغوف أمس إن القوات الأوكرانية أطلقت هجوما واسع النطاق في منطقة زابوريجيا (جنوب). ونقلت وكالة «تاس» عن روغوف قوله «أطلقت القوات الأوكرانية هجوما على نطاق أوسع من أمس الأول.. الوضع مقلق».

ولم تتحدث السلطات الأوكرانية عن هذه الوقائع. وأفاد جيشها مؤخرا بأن أي إعلان لن يصدر عن بدء الهجوم المضاد الذي أعلنت عنه منذ شهور لاستعادة الأراضي التي خسرتها في جنوب البلاد وشرقها منذ أطلقت روسيا عمليتها العسكرية في فبراير ٢٠٢٢.

صمت كييف

وفي تسجيل مصوّر نشره وزير الدفاع الأوكراني اوليكسي ريزنيكوف على تويتر، بدا جيش بلاده كأنه يدعو الجنود إلى التزام الصمت وأُرفق مقطع الفيديو بعبارة «الخطط تهوى الصمت».

ويتوقع خبراء وجنود روس أن تصعّد القوات الأوكرانية هجماتها على خطوط العدو لجس النبض، قبل إطلاق الهجوم الكبير.

ونفذت القوات الأوكرانية هذا السيناريو من قبل في سبتمبر ٢٠٢٢ عندما أعد الجيش الأوكراني سرًا هجومًا أفضى إلى استعادة منطقة خاركيف (شمال شرق) بأكملها تقريبًا.

وأشار مراسل الحرب الموالي للكرملين ألكسندر كوتس إلى أن معارك تدور منذ فجر أمس في منطقة فوغليدار في جنوب منطقة دونيتسك، ولكن أيضًا شمالًا على مشارف سوليدار وباخموت المدينتين اللتين احتلتهما روسيا بعد أشهر من المعارك الدامية.

ومع ذلك أفاد بأنّ الهجوم ليس كبيرًا.

وقال «لم يرسل (الأوكرانيون) قواتهم الرئيسية إلى المعركة بعد. وعندما سيحدث ذلك، قد يكون في قطاع آخر» من الجبهة.

ومنذ أسبوعين تتصاعد الهجمات والتفجيرات في منطقة بيلغورود الروسية الحدودية مع أوكرانيا، خلال معارك بين الجيش الروسي ومقاتلين روس موالين لأوكرانيا.

بروكسل تطلب توضيحًا

قال رئيس الوزراء البلجيكي الكسندر دي كرو أمس إن بلاده ستطلب من كييف توضيحا بشأن معلومات تفيد باستخدام مقاتلين روس موالين لأوكرانيا أسلحة بلجيكية الصنع في روسيا.

وقال دي كرو للإذاعة العامة البلجيكية: «نطلب من الأوكرانيين أن يوضحوا الموقف لنا»، مشيرًا إلى أنه كلف الدفاع وأجهزة الاستخبارات متابعة الأمر.

وأضاف «أن القاعدة صارمة، من الواضح أن أسلحتنا التي زودنا بها أوكرانيا هي بغرض الدفاع عن الأراضي الأوكرانية».

ويأتي تصريحه في معرض إجابته عن سؤال حول تحقيق أجرته صحيفة «واشنطن بوست» الأمريكية يفيد بأنه تم رصد أسلحة ومدرعات أنتجتها دول حلف شمال الأطلسي في منطقة بيلغورود الروسية.

ويحتدم القتال منذ أسبوعين في هذه المنطقة المتاخمة لأوكرانيا، ونسبته موسكو إلى مقاتلين قوميين روس يؤيدون كييف، ووصفتهم بـ «المخربين».

وأجبر القتال في هذه المنطقة روسيا على استخدام مدفعيتها وسلاحها الجوي على أراضيها.

وبحسب صحيفة واشنطن بوست، استخدم هؤلاء المقاتلون الروس المناهضون للرئيس الروسي فلاديمير بوتين والذين يعملون من الأراضي الأوكرانية «ما لا يقل عن أربع» مركبات عسكرية زودت الولايات المتحدة وبولندا بها كييف. كما يحمل هؤلاء «بنادق من صنع بلجيكا وجمهورية التشيك»، بحسب الصحيفة اليومية التي استندت إلى صور ومعلومات من أجهزة الاستخبارات الأمريكية.

تصدير الحبوب

نقلت وكالات أنباء روسية عن وزارة الخارجية قولها أمس إنها لا ترى آفاقا لتمديد اتفاق تصدير الحبوب عبر البحر الأسود والذي من المقرر أن ينتهي في منتصف يوليو. ونقلت وكالة تاس للأنباء عن الوزارة قولها إنها تواصل المشاورات مع الأمم المتحدة بشأن الاتفاق، وإن عمليات تفتيش السفن استؤنفت.

وذكرت وكالة الإعلام الروسية أن جولة جديدة من المحادثات بين روسيا والأمم المتحدة ستجرى في جنيف في التاسع من يونيو الجاري.

وتوسطت تركيا والأمم المتحدة لإبرام هذا الاتفاق في يوليو الماضي للسماح لأوكرانيا باستئناف الصادرات من موانئها الجنوبية التي كانت تحاصرها روسيا منذ بدء الحرب.

وسعيا لإقناع روسيا بدعم هذا الاتفاق، جرى إبرام اتفاق آخر مدته ثلاث سنوات في يوليو الماضي وافقت بموجبه الأمم المتحدة على مساعدة موسكو في تصدير شحنات مواد غذائية وأسمدة.

وهددت روسيا مرارا بالانسحاب من الاتفاق إذ تشكو من استمرار وجود عراقيل أمام صادراتها.

كما تطالب موسكو بإعادة فتح خط أنابيب ينقل الأمونيا من روسيا إلى ميناء بيفديني الأوكراني على البحر الأسود للتصدير إلى الأسواق العالمية وإعادة ربط البنك الزراعي الروسي بنظام سويفت للمدفوعات المالية الدولية.

وتم تمديد الاتفاق في ١٨ مايو ووافقت روسيا وقتها على تمديده لمدة ٦٠ يوما أخرى تنتهي في ١٧ يوليو.

بيان «إيجابي»

قال الكرملين أمس إن بيانا صدر عن جيك سوليفان مستشار الأمن القومي الأمريكي يدعو فيه إلى عقد محادثات ثنائية للحد من الأسلحة النووية كان «إيجابيا» وإن روسيا لا تزال منفتحة على الحوار.

وقال سوليفان الجمعة إن الولايات المتحدة ستلتزم بالقيود التي تحد من امتلاك الأسلحة النووية بموجب معاهدة نيو ستارت حتى موعد انتهائها عام ٢٠٢٦ إن فعلت روسيا المثل. ومعاهدة نيو ستارت هي الاتفاقية الوحيدة للحد من الأسلحة النووية التي تبقت بين خصمي الحرب الباردة.

وقال دميتري بيسكوف المتحدث باسم الكرملين «هذا بيان مهم وإيجابي من جانب السيد سوليفان. وبالطبع نتوقع أن يكون أمرا واقعا تؤكده خطوات عبر القنوات الدبلوماسية وعندها يمكن النظر في السبل المقترحة للحوار». وتضع معاهدة نيو ستارت، التي وقعها الرئيس الأمريكي آنذاك باراك أوباما ونظيره الروسي دميتري ميدفيديف في ٢٠١٠، حدا لعدد الرؤوس النووية الاستراتيجية الذي يمكن للولايات المتحدة وروسيا نشرها.

ودخل الاتفاق حيز التنفيذ في ٢٠١١ وجرى تمديده في ٢٠٢١ لمدة خمسة أعوام بعدما تولى جو بايدن منصب الرئيس الأمريكي.

أسر ضابط روسي

أعلن رئيس مجموعة فاغنر الروسية أسر ضابط روسي هاجمت وحدته مقاتليه، في مؤشر جديد إلى التوتر بين هذه المجموعة المسلحة والقوات العسكرية الروسية.

وكتب يفغيني بريغوجين في تقرير موجه إلى وزارة الدفاع أنه «في ١٧ مايو، شوهد عناصر تابعون لوزارة الدفاع يزرعون ألغاما على طرقات خلف مواقع لوحدات فاجنر»، وفق ما أورد مكتبه الإعلامي.

وتابع التقرير «تعرض مقاتلو فاجنر الذين قاموا بإزالة الألغام لإطلاق نار مصدره مواقع تابعة لوزارة الدفاع».

وقال بريغوجين الذي يخوض صراعا علنيا مع قيادة الجيش الروسي، في رسالة صوتية مرفقة بالتقرير «يجري تحقيق وثمة وقائع كثيرة لا يمكن الكشف عنها، لكنني أرفق هنا هذا التقرير الأولي والأدلة الفيديو لما حصل فعليا هناك». وبث قائد فاجنر مؤخرا مقطع فيديو لاستجواب ضابط روسي أسير عرف عن نفسه على أنه «قائد اللواء المؤلل الـ٧٢ اللفتنانت كولونيل رومان فينيفيتينوف».

ويعترف الرجل في الفيديو بأنه «هاجم» مجموعة فاجنر وأنه تصرف «في حال من السكر، مدفوعا بكراهية شخصية».

روسيا تصدت لأوكرانيين

نقلت وكالات أنباء روسية عن وزارة الدفاع في موسكو قولها إنها صدت أمس محاولة أوكرانية لاختراق الحدود إلى منطقة بيلجورود في جنوب روسيا.

وذكرت وكالة الإعلام الروسية أن «أكثر من ١٠» مقاتلين أوكرانيين قتلوا في قصف جوي ومدفعي. ولم تتمكن رويترز من التحقق بشكل مستقل من هذه الرواية.

وقالت مجموعة من المقاتلين الروس المؤيدين لأوكرانيا أمس الأول إنها أسرت عدة جنود روس خلال مداهمة عبر الحدود بمنطقة بيلجورود الروسية وإنها ستسلمهم إلى السلطات الأوكرانية. وقال فياتشيسلاف جلادكوف حاكم المنطقة إن قتالا دار في بلدة نوفايا تافولجانكا مع من سماهم «مجموعة تخريبية أوكرانية».

مناورات في البلطيق

قالت روسيا أمس إنها بدأت مناورات عسكرية بحرية في بحر البلطيق بعد يوم من بدء دول حلف شمال الأطلسي لمناوراتهم السنوية في نفس المنطقة.

وذكرت البحرية الأمريكية أن مناورات حلف شمال الأطلسي في بحر البلطيق يشارك فيها ٦٠٠٠ جندي و٥٠ سفينة وأكثر من ٤٥ طائرة، وتشارك فيها فنلندا للمرة الأولى بعد حصولها على عضوية الحلف. وقال الجيش الروسي إن نحو ٤٠ سفينة و٢٥ طائرة ونحو ٣٥٠٠ جندي سيشاركون في التدريبات المقررة حتى ١٥ يونيو.

المجلس الأعلى للقضاء
المحكمة الابتدائية بمسقط
أمـــانة سـر المحكمـة

إعـلان
طلب تنفيـذ

تعلن امانة سر المحكمة أن / شركة عُمان للمرطبات تقدمت بطلب التنفيذ التجاري رقم (٢٠٢٣/٩١٠٣/١٧١٥) ضد الشركة الحديثة للمواشي لتنفيذ الحكم الصادر في الدعوى التجارية رقم (٢٠١٩/٣٦٩) حكمت المحكمة - بقبول الطعن شكلا وفي الموضوع بنقض الحكم الطعين والتصدي للاستئناف رقم (٢٠١٣/٥٧٦) و القضاء من جديد برفض الاستئناف موضوعا وتأييد الحكم الابتدائي مع تعديله بالخحط من المبلغ المحكوم به الى (٢٩٨٠٠ ر.ع) تسعة وعشرين ألفا وثمانمائة ريال عماني وألزمت المطعون بالمصاريف وارجاع الكفالة للطاعنة.

ونظرا لتعذر اعلان المنفذ ضدها بالطرق العادية . يعتبر هذا النشر إعلاناً لها متضمناً تكليفها بالوفاء بما هو مطلوب منها خلال سبعة أيام من تاريخ النشر عملاً بالمادة (١١) من قانون الاجراءات المدنية والتجارية الصادر بالمرسوم السلطاني رقم ٢٠٠٢/٢٩ وتعديلاته .

أمانة سر المحكمة

المجلس الأعلى للقضاء
المحكمة الابتدائية بمسقط
أمـــانة سـر المحكمـة

إعـلان قضائي
بطلـب التنفيـذ

بناء على

الحكم رقم	الدائرة	ملف التنفيذ
(٢٠٢٢/١٢٠٨/٥٦٢)	(التنفيذ المدني)	(٢٠٢٣/٩١٠٢/٣١٣٢)

الحق المطالب به (حكمت المحكمة بإلزام المدعى عليه بأن يؤدي للمدعي مبلغ ١٧٨٨ ر.ع (ألف وسبعمائة وثمانية وثمانين ريالا عمانيا والمصاريف)).

اسـماء الأطراف	الصفة	الرقم المدني
محمد بن علي بن رزيق الرحبي	طالب التنفيذ	١٣٩١٣١٣٢
عيسى محمد عمر المزروعي	منفذ ضده	٦٢٣١٤٧٦٤

ونظرا لتعذر إعلان المنفذ ضده بالطرق العادية، عليه يعتبر هذا النشر إعلانا له متضمنا تكليفه بما هو مطلوب منه أعلاه خلال سبعة أيام من تاريخ هذا النشر عملا بنص المادتين (١١ و٣٥٦) من قانون الإجراءات المدنية والتجارية.

أمانة سر المحكمة

المجلس الأعلى للقضاء
المحكمة الابتدائية بالرستاق
أمانة سر المحكمة

إعلان بالنشر

الاسم	صفته	موطنه
خالد بن حميد بن سيف المحذوري	مدع	الرستاق - وادي الحيملي هاتف رقم ٩٥٣٣٤٣٣١

الاسم	صفتها	موطنها
شركة واحة اللمسات العصرية تضامنية	مدعى عليها	عبري ، الدريز يمثلها عبد الله بن سالم بن حمد الغافري / هاتف رقم ٩٦٣٣٣٨٠٦-٩٢٠٩٩٨٨٩

تعلن أمانة سر المحكمة الابتدائية بالرستاق أن المدعي أقام الدعوى رقم (٢٠٢٣/١٣٠٩/٧٤م) ضد (المدعى عليها) للمطالبة بالآتي:

١. استرجاع المبلغ الذي تم دفعه (١٤٠٠ ر.ع) ألف واربعمائة ريال عماني للمدعي .
٢. مصاريف الدعوى.

ونظرا لتعذر إعلان المدعى عليها بالطرق العادية يعتبر هذا النشر إعلانا لها بموعد نظر الدعوى في يوم الأربعاء الموافق ٢٠٢٣/٠٦/٠٧ الساعة (٨:٤٥ص) بمقر المحكمة الابتدائية (بالرستاق الكائن بالعراقي). عملا بالمادة (١١) من قانون الإجراءات المدنية والتجارية الصادر بالمرسوم السلطاني رقم ٢٠٠٢/٢٩م وتعديلاته .

أمانة سر المحكمة

المجلس الأعلى للقضاء
المحكمة الابتدائية بالبريمي
أمانة سر المحكمة

إعلان
بيـع قضـائي

بناء على

التنفيذ رقم: (٢٠١٩/٩١٠٣/٣٧٥)	الدائرة (التجارية)
الحق المطالب به (سداد مبلغ (١٩٣١٠٦٠٠ ر.ع) تسعة عشر مليونا وثلاثمائة وعشرة آلاف وستمائة ريال عُماني)	

اسماء الأطراف	الصفة	العنوان
١- البنك التجاري القطري ٢- البنك الوطني العُماني	طالبا التنفيذ	مكتب البوسعيدي ومنصور جمال للمحاماة والاستشارات القانونية - وادي صاع- ولاية البريمي
١. شركة المدينة للاسمنت ٢. مجموعة البريمي ش.م.م	المنفذ ضدهما	مكتب البوسعيدي للمحاماة والاستشارات القانونية

تعلن أمانة سر المحكمة عن بيع قضائي بالمزاد العلني بمقر المحكمة في تمام الساعة (٩:٣٠) صباحا من يوم الثلاثاء الموافق ٢٠٢٣/٦/٢٠ للمصنع الموقع الحجز عليه وهو كالآتي:

م	النوع	العدد	الرقم	الوصف
١	مصنع الاسمنت	١	-	الأرض حق انتفاع عليها آلات وماكينات مستخدمة وغير مستخدمة لطحن الاسمنت وإنتاجه ومخازن وتجهيزات وطاقة كهربائية وأثاث ومعدات مكتبية وسيارات، وعلى المصنع التزامات مالية أمام الجهات الحكومية والخاصة كوزارة الإسكان والتخطيط العمراني ووزارة الطاقة والمعادن وشركات أخرى

ويقدر بسعر أساسي بمبلغ قدره (١٧٣٢٤٩٧٦,٦٠٠ ر.ع) سبعة عشر مليونا وثلاثمائة واربعة وعشرون ألفا وتسعمائة وستة وسبعون ريالا عمانيا وستمائة بيسة، فعلى راغبي الشراء معاينة المبيع على الواقع أو الاتصال بهاتف رقم (٩٩٤٦٤٤٦٦) والحضور للمزاد المقرر لبيع المنقول محل البيع على ان يدفع الراسي عليه المزاد الثمن بالإضافة لمصاريف الدعوى فورا وإلا أعيدت المزايدة على ذمته بأي ثمن كان عملا بنص المادة (٢٨٣) من قانون الاجراءات المدنية والتجارية.

أمانة سر المحكمة

المجلس الأعلى للقضاء
المحكمة الابتدائية بالكامل والواضي
أمانة سر المحكمة

إعلان
بيـع قضـائي

الحكم رقم (٨٤/ت/٢٠١٠)	الدائرة (التنفيذ المدني)	ملف التنفيذ (٢٠١٩/٩١٠٣/١٥٧)
الحق المطالب به (٣٠٤١٥,٤٧١ ر.ع) ثلاثون ألفا واربعمائة وخمسة عشر ريالا وأربعمائة واحدى وسبعون بيسة).		

اسماء الأطراف	الصفة	الرقم المدني
بنك مسقط ش.م.ع.ع	طالب التنفيذ	-
هلال بن خلفان بن خليف الراشدي	منفذ ضده	٣٠٨٣١٣٢

تعلن امانة سر المحكمة عن بيع قضائي بالمزاد العلني بمقر المحكمة في تمام الساعة التاسعة صباحا من يوم الاحد الموافق ٢٠٢٣/٧/٢م للعقار السابق توقيع الحجز عليه وهو كالآتي:

النوع	المكان	الرقم	المربع	المساحة
سكني	الكامل والوافي	٠٩٩/٠١/٠٠٦/١٨/٦	سيق	١٣٦م٢

ويقدر بسعر اساسي قدره ٦٨٨٥ ر.ع (ستة آلاف وثمانمئة وخمسة وثمانون ريالا عمانيا) فعلى راغبي الشراء الاتصال بالخبير الآتي:

الاسم	المكتب	الهاتف	العنوان
عمر بن ناصر بن سيف المسروري	الركن الشرقي للوساطة والعقار	٩٥٧٦٤٩٩٠	جعلان بني بو علي

لمعاينة العقار محل البيع على ان يدفع الراسي عليه المزاد الثمن فورا أو ثلثه على الأقل والا اعيدت المزايدة على ذمته في ذات الجلسة عملا بنص المادة (٤٠٤) من قانون الاجراءات المدنية والتجارية الصادر بالمرسوم السلطاني رقم (٢٠٠٢/٢٩م) وتعديلاته .

أمانة سر المحكمة

المجلس الأعلى للقضاء
المحكمة الابتدائية بمسقط
أمـــانة سـر المحكمـة

إعـلان قضـائي

تعلن أمانة سر المحكمة أن / علاء الدين علي علي زايد أقام الدعوى العمالية رقم: (٢٠٢٢/١٤٠٩/١٤٥٣م) ضد المدعى عليها شركة اردیسیز (فرع عُمان) للمطالبة بالآتي :

١- إلزام المدعى عليها بأن تؤدي للمدعي مكافأة نهاية الخدمة مبلغا قدره -/ $٣٢٠٠ (ثلاثة آلاف ومائتا دولار أمريكي) أو ما يعادله بالريال العماني.
٢- إلزام المدعى عليها بأن تؤدي للمدعي بدل إجازاته السنوية عن عدد ٨٩ يوما مبلغا قدره -/ ٩٤٩٣,٣٣ $ (تسعة آلاف وأربعمائة وثلاثة وتسعون دولارا أمريكيا) أو ما يعادله بالريال العماني.
٣- إلزام المدعى عليها بأن تؤدي إلى المدعي شهادة نهاية الخدمة .
٤- إلزام المدعى عليها بأن تؤدي للمدعي تعويضا عن عدم صرف مستحقات المدعي مبلغا قدره -/ ٣٠,٠٠٠ $ (ثلاثون ألف دولار أمريكي) أو ما يعادله بالريال العماني.
٥- إلزام المدعى عليها بالرسوم والمصاريف القضائية مبلغ قدره (- / ٢٠٠٠ ر.ع) (ألفا ريال عماني) مقابل أتعاب المحاماة .

ونظراً لتعذر إعلان المدعى عليها بالطرق العادية ، يعتبر هذا النشر إعلانا لها بموعد نظر الدعوى في يوم الثلاثاء الموافق ٢٠٢٣/٦/٢٠م الساعة التاسعة صباحا بمقر المحكمة الكائن بمجمع المحاكم - الخوير عملا بالمادة (١١) من قانون الإجراءات المدنية والتجارية الصادر بالمرسوم السلطاني رقم ٢٠٠٢/٢٩ وتعديلاته.

أمانة سر المحكمة

المجلس الأعلى للقضاء
المحكمة الابتدائية بالعامرات
أمـــانة سـر المحكمـة

إعـلان قضائي
بطلـب التنفيـذ

بناء على

الحكم رقم	الدائرة	ملف التنفيذ
(٢٠٢٢/٥١٠٠/٦٤)	(التنفيذ المدني)	(٢٠٢٣/٩١٠٢/١٠٨٣)

الحق المطالب به (حكمت المحكمة غيابيا بالنسبة للمتهم الأول وحضوريا بالنسبة للمتهمة الثانية بإدانتهما بجنحة عدم الالتزام بتقديم الخدمة على الوجه السليم وبما يتفق مع طبيعتها، وجنحة عدم الالتزام باسترجاع السلعة ورد قيمتها حال اكتشاف المستهلك عيبا فيها ومعاقبتهما عنها بالغرامة مبلغا قدره ٢٠٠٠ ر.ع ألفا ريال عماني، مع وقف تنفيذ العقوبة بحق المتهم الأول والزام المتهمة الثانية شركة سعود بهوان للسيارات بأن تؤدي للمدعي بالحق المدني (يوسف بن يعقوب القلهاتي (مبلغا قدره ٥٧٦١,٢٠٠ رع خمسة آلاف وسبعمائة وواحد وستون ريالا عمانيا وثلاثمائة بيسة عن رد قيمة المركبة، وإلزام المتهمين بمصاريف الدعوى العمومية).

اسـماء الأطراف	الصفة	الرقم المدني
يوسف يعقوب حمد القلهاتي	طالب التنفيذ	١١٩٤٩٤٤٢
عبدالله مبارك محمد النعيمي	المنفذ ضده	٢١٤١١٠٤

ونظرا لتعذر إعلان المنفذ ضدهما بالطرق العادية، عليه يعتبر هذا النشر إعلانا لهما متضمنا تكليفهما بالوفاء بما هو مطلوب منهما أعلاه خلال سبعة أيام من تاريخ هذا النشر عملا بنص المادتين (١١) و (٣٥٦) من قانون الإجراءات المدنية والتجارية.

أمانة سر المحكمة

المجلس الأعلى للقضاء
المحكمة الابتدائية بمسقط
أمـــانة سـر المحكمـة

إعـلان حكـم

تعلن أمانة سر المحكمة أنه صدر حكم بتاريخ ٢٠٢٣/٤/١٢ في الدعوى التجارية رقم ٢٠٢٢/١٣٠٩/١٣٧٤ المقامة من مالك عبد الفتاح مصطفى الشيخ ضد / يوسف حسين محمود رضوان قضى بفسخ عقد البيع موضوع الدعوى وإلزام المدعى عليه بأن يؤدي للمدعي مبلغا قدره ١٨٠٠٠ ريال عماني وإلزامه بالقيمه الاستثمارية مبلغ قدره ٥٤٠٠ ريال عماني والمصاريف ومبلغ ٣٠٠ ريال عماني أتعاب المحاماة.

ولما كان المحكوم ضده لم يحضر جلسة النطق بالحكم وتعذر إعلانه بالطرق العادية، فإن هذا يعتبر اعلانا له بالحكم طبقا للمادتين (١١) و (٢٠٤) من قانون الإجراءات المدنية و التجارية الصادر بالمرسوم السلطاني رقم: ٢٠٠٢/٢٩م وتعديلاته.

أمانة سر المحكمة

المجلس الأعلى للقضاء
المحكمة الابتدائية بالسيب
أمـــانة سـر المحكمـة

إعـلان حكـم

تعلن أمانة سر المحكمة أنه صدر حكم في الدعوى رقم ٢٠٢٢/١٣٠٣/١١٩٤ الصادرة بتاريخ ٢٠٢٣/٣/٢٢م المقامة من / الشركة الوطنية للتمويل ش م ع ع قضى بإلزام المحكوم ضدهما / عبد الله بن علي بن عبد الله الحارثي - خديجة بنت سيف بن محمد الشرجية بالتضامن والانفراد بأن يؤديا للمدعية مبلغاً قدره (٢١٤٦ ر.ع) ألفان ومائة وستة وأربعون ريالاً عمانياً ، وإلزامهما بالفائدة الجزائية بواقع (٢٪) سنوياً من تاريخ قيد الدعوى حتى تمام السداد والتصريح للمدعية ببيع المركبة المرهونة من نوع نيسان صالون تيدا طراز ٢٠١١م تحمل اللوحة رقم (٦٩٣٠٨/م) بيضاء اللون في حال تخلف المدعى عليهما عن سداد المبلغ المحكوم به وتحميل المدعى عليهما المصاريف، ومبلغ قدره (٥٠ ر.ع) خمسون ريالاً عمانياً عن أتعاب المحاماة، ورفض ما عدا ذلك من طلبات.

ولما كان المحكوم ضدهما لم يحضرا جلسة النطق بالحكم وتعذر اعلانهما بالطرق العادية ، يعتبر هذا النشر إعلاناً لهما بالحكم عملا بالمادتين (١١ و ٢٠٤) من قانون الإجراءات المدنية والتجارية الصادر بالمرسوم السلطاني رقم ٢٠٠٢/٢٩ م وتعديلاته .

أمانة سر المحكمة

عُمان

إعلانات المبوبة

الثلاثاء ١٧ من ذي القعدة ١٤٤٤هـ الموافق ٦ من يونيو ٢٠٢٣م العدد ١٤٨٤٤
Tuesday 6 June 2023 - Issue No 14844

https://www.instagram.com/omanepress/ | https://twitter.com/OmanEPress | https://www.facebook.com/OMNEPress | https://www.omandaily.om/

للإعلان في صفحة الإعلانات المبوبة بجريدة عُمان وعُمان أوبزيرفر يرجى الاتصال على الأرقام المبينة في الشريط | خدماتنا متوفرة في جميع مكاتب سند | حساب وزارة الإعلام لدى بنك مسقط : 0423010917680018

Observer

المكتب الرئيس (علي المعشري) :99639264 - (محمد الراشدي): 99841230
ali.almashari@omaninfo.om

مكتب نزوى (محسن العميري): 99205735
m.alomairy@omaninfo.om

مكتب صلالة (بخيت الشحري): 92998577
b.alshari@omaninfo.om

مكتب صحار (محمد الجهوري): 99780935
sohardaily@omaninfo.om

إعلان

تعلن الديوانية للاتصالات والاستثمار تضامنية المقيدة بالسجل التجاري بعبري تحت رقم ١٢٥٣٦٢٩ أنها بصدد تحويل شكلها القانوني من شركة تضامنية إلى شركة الشخص الواحد وفقا للمادة ٣١ من قانون الشركات التجارية ٢٠١٩/١٨ وتعديلاته وكل من له اعتراض على ذلك عليه أن يتقدم بأسباب اعتراضه إلى إدارة التجارة والصناعة وترويج الاستثمار بمحافظة الظاهرة بعبري خلال ٣٠ يوما من تاريخ نشر هذا الإعلان.

تعلن شركة غزلان وادي رونب للتجارة المقيدة بالسجل التجاري تحت رقم ١٠٨٥٤٨٨ أنها بصدد تحويل شكلها القانوني من شركة تضامنية إلى شركة الشخص الواحد وفقا للمادة ٣٠ من قانون الشركات التجارية ٢٠١٩/١٨ وكل من له اعتراض على ذلك عليه أن يتقدم بأسباب اعتراضه إلى إدارة التجارة والصناعة وترويج الاستثمار بمحافظة شمال الشرقية خلال ٣٠ يوما من تاريخ نشر هذا الإعلان وفقا للمادة رقم ٣١ من ذات القانون المذكور.

وفقا لأحكام المادة ١٥٠ من قانون الشركات التجارية تعلن شركة مشاريع رويال المتحدة ش ش و المقيدة بالسجل التجاري رقم 1092355 أنها بصدد تخفيض رأس مالها من ٢٥٠٠٠ إلى ٥٠٠٠ ريال عماني وكل من له اعتراض على ذلك عليه أن يتقدم بأسباب اعتراضه لأمانة السجل التجاري بوزارة التجارة والصناعة وترويج الاستثمار خلال ٣٠ يوما من تاريخ نشر هذا الإعلان.

إعلان

تعلن شركة أبناء ناصر بن ربيع العبري المقيدة بالسجل التجاري تحت رقم ١١٨٦٧٣١ أنها بصدد تعديل شكلها القانوني من شركة تضامنية إلى شركة محدودة المسؤولية وفقا للمادة ٣١ من قانون الشركات التجارية ٢٠١٩/١٨ وكل من له اعتراض على ذلك عليه أن يتقدم بأسباب اعتراضه إلى إدارة التجارة والصناعة وترويج الاستثمار بمحافظة الداخلية بنزوى خلال ٣٠ يوما من تاريخ نشر هذا الإعلان.

تعلن المخيني والساعدي للتجارة والمقاولات تضامنية المقيدة بالسجل التجاري رقم ١٦٥٩٨٣٩ أنها بصدد تحويل شكلها القانوني من شركة تضامنية إلى شركة الشخص الواحد وفقا للمادة رقم ٢٠١٩/١٨ لقانون الشركات التجارية وكل من له اعتراض على ذلك عليه أن يتقدم بأسباب اعتراضه إلى إدارة التجارة والصناعة وترويج الاستثمار بمحافظة جنوب الشرقية خلال شهر من تاريخ نشر هذا الإعلان.

استنادا لأحكام المادة ٣١ مكرر من قانون الشركات ٢٠١٩/١٨ وتعديلاته تعلن شركة مخا الرائدة للتجارة المقيدة بأمانة السجل التجاري تحت رقم 1319909 أنها بصدد تعديل شكلها القانوني من مؤسسة تاجر فرد إلى شركة محدودة المسؤولية وكل من له اعتراض على ذلك عليه أن يتقدم بأسباب اعتراضه لأمانة السجل التجاري بوزارة التجارة والصناعة وترويج الاستثمار بمسقط خلال شهر من تاريخ نشر هذا الإعلان.

فقدان

فقدت فاطمة بنت جمعة بن مطر الكحالية سند ملكية أرضها السكنية رقم٢٧١٢ بالمربع ٤٧٣ المرفع الكائنة في ولاية صحم البالغة مساحتها ٦٠٠م٢ فعلى من يجده يسلمه لأقرب مركز شرطة.

إعلان

تعلن شركة الاقتدار للتجارة توصية المقيدة بالسجل التجاري رقم ٤٠٠٥٨٥٦ أنها بصدد تحويل شكلها القانوني من شركة توصية إلى شركة الشخص الواحد وفقا للمادة رقم ٢٠١٩/١٨ من قانون الشركات التجارية وكل من له اعتراض على ذلك عليه أن يتقدم بأسباب اعتراضه إلى إدارة التجارة والصناعة وترويج الاستثمار بمحافظة جنوب الشرقية خلال شهر من تاريخ نشر هذا الإعلان.

فقدان

فقد عبدالله بن حمد بن علي الكتبي سند ملكية أرضه السكنية رقم ٢٢٦ بالمربع ضيان جنوب الكائنة في ولاية السويق البالغة مساحتها ٦٦٢,٥م٢ فعلى من يجده يسلمه لأقرب مركز شرطة.

فقد أحمد بن جمعة بن خميس الوشاحي سند ملكية أرضه السكنية رقم ٠٠٥/٠١/٠٠٦/٣٦/٢ بالمربع اسود الكائنة في ولاية شناص البالغة مساحتها ٥٩٥م٢ فعلى من يجده يسلمه لأقرب مركز شرطة.

فقدت صبوح بنت راشد بن علي المعمرية سند ملكية أرضها السكنية رقم ١٨٦/٠١/٠٢٤/٣٤/٢ بالمربع خور الملح الكائنة في ولاية صحم البالغة مساحتها ٢٠٨م٢ فعلى من يجده يسلمه لأقرب مركز شرطة.

فقد كل من ابراهيم بن حسن بن ابراهيم اللواتي ومحمد بن حسن بن ابراهيم اللواتي ورضا بن حسن بن ابراهيم اللواتي وانتصار بنت حسن بن ابراهيم آل قاسم وزهور بنت عبدالرضا بن جعفر وباسمة بنت حسن بن ابراهيم آل قاسم سند ملكية أرضهم السكنية التجارية رقم ٣٩٥ بالمربع م/١ الكائنة في ولاية مطرح/روي البالغة مساحتها ٢٢٩م٢ فعلى من يجده يسلمه لأقرب مركز شرطة.

باحث عن عمل

مدير (عام مالي وإداري) خبرة كبيرة في الإمارات وسلطنة عمان وافريقيا ، ماجستير ادارة ومحاسبة وقانون للتواصل : ت/واتس
00971507079415
00201114485888

بنجلاديشي طباخ يبحث عن عمل لديه خبرة ١٠ سنوات في الطبخ العماني والعربي م وجود بمسقط يجيد اللغة العربية. للتواصل ☎ 92026616

شاب يبحث عن عمل مناسب لديه خبرة في تشغيل المصانع والتدريب والموارد البشرية والادارة – متمكن في اللغة الانجليزية والعربية والهندية ، لديه رخصة قيادة وسيارة خاصة للتواصل : ☎ 92459703

مستشار قانوني خبرة ١٥ سنة مقيم في سلطنة عمان للتواصل : ☎ 78332257

عامل يبحث عن عمل (كسائق خاص) يمتلك رخصة قيادية خفيفة ويجيد التحدث باللغات الهندية والعربية والانجليزية وخبرة ٦ سنوات للتواصل ☎ 97987643

معلم للغة العربية لجميع المراحل خبرة عشر سنوات للتواصل : ☎ 99597535

مدير حسابات خبرة ٢٠سنة للتواصل ☎ 79575569

باحث عن عمل

شاب سريلانكي يبحث عن عمل مناسب ولديه خبرة في الموارد البشرية والإدارة متمكن في اللغات العربية والإنجليزية والهندية قراءة وكتابة وتحدثا وطباعة للتواصل : ☎ 78793877

خدمات

تركيب وصيانة مكيفات الهواء اتقان ١٠٠٪ خدماتنا تركيب وتصليح مكيفات الهواء. حل مشكلة الهواء الساخن المندفع من التهوية. تسرب الغاز أو تجمد كمبريسر مكيف الهواء. تسرب غاز التبريد. تشغيل وإيقاف محرك المروحة. حل مشكلة تباين درجات الحرارة. تنظيف مكيف الهواء. ☎ 72015678

مكافحة الرمة والنمل الابيض وبضمانات تصل إلى ١٥ سنة.
– مكافحة بق وعث الفراش مع الضمان.
– مكافحة جميع أنواع الحشرات والقوارض والزواحف.
☎ 99037690
☎ 95950070

الاتحاد للصيانة والتنظيف تقدم خدمات مكافحة الحشرات والقوارض والنمل الابيض وخدمات التنظيف وخدمات توفير العمال للتواصل ☎ 93098450

هل توجد لديك أرض أو عقار وترغب في بيعه أرسل صورة العقار للتواصل ☎ 99328880

خدمات

فيلا من طابقين في أرض مستقلة بالغبرة الجنوبية أمام مجمع السلطان قابوس الرياضي ببوشر، لمزيد من التفاصيل الرجاء التواصل على الأرقام التالية :
☎77331311
☎96559696

داماس العقارية متخصصون في بيع وشراء العقارات وإدارة وتأجير وصيانة المباني وتسويق وتأجير العقارات. للتواصل
☎ 99810884
☎ 94558859
☎ 97273742

للبيع

مصنع بنزوى لصناعة السياج والأسلاك الشائكة والمسامير بكامل المعدات والآلات ☎ 99266969

مبانٍ للبيع
مبنى ٦ شقق
ومبنى ١١ شقة
دارسيت الطويان
مبنى من ٩ شقق
مطرح الكبرى
مبنى ١٢ شقة بيت الفلج
مبنى ٦ شقق العذيبة
مبنى ٦ شقق الخوير
مبنى ١٢ شقة ممتازة روي
☎ 99245088

أرض في الفليج مقابل الجامعة الألمانية تقاطع حلبان للتواصل : ☎ 92967853

نرغب في استئجار وإدارة بناية جديدة. للتواصل ☎ 99328880

للبيع

معدات مطعم للبيع للتواصل ☎ 77260040

محل بيع الشيل والعبايات في مجمع العريمي القرم
مساحة المحل ٧٠ مترا مربعا ويحتوي على غرفة القياس والديكورات وغرفة خياطة مع أغراض المحل للتواصل ☎ 95384828

نقل و توصيل البضائع محافظة مسقط والولايات المجاورة شاحنة ٣ طن للتواصل
☎ 99191663
☎ 92791304

نقل وفك وتركيب الأثاث في جميع ولايات السلطنة وأسعارنا ترضي الجميع للتواصل ☎ 92552524

أرض ٦٠٠متر في الحاجر الأولى طريق العامرات/قريات للتواصل : ☎ 92967853

أرض سكنية ببركاء / الجنينة ٦٠٠م٢ بها كافة الخدمات بمبلغ ١٨ الف ريال عماني.

ارض زراعية ببركاء / العبر ٤٥٠٠٠ م٢ بمبلغ ٦٠٠ الف ريال عماني.

ارض سكنية بمرتفع دارسيت مطلة على البحر مباشرة بمبلغ ١٣٥ الف ريال عماني.

ارض سكنية تجارية ببوشر / المسفاة ١٥٠٠ م٢ بمبلغ ١٩٠ الف ريال عماني.

محل تجاري بسندان مؤجر بـ ٣٥٠ ريالا مطلوب ٤٥ الف ريال عماني ☎ 99328880

أرض سكنية تجارية ببركاء / القريحة ٦٠٠ م٢ بمبلغ ١٤ ألف ريال عماني

ارض سكنية بالمضيبي / السديرة ٩٠٠ م٢ بمبلغ ٣٠٠٠ ريال

للبيع ارض صناعية بالرسيل الاولى ٥٠٠٠ م٢ بمبلغ ٥ آلاف ريال عماني شهريا

للبيع ارض زراعية ببركاء/ العقدة قرب المدينة الزرقاء ٧٩٠٠ م٢ بمبلغ ٨٥ الف ريال عماني

مطلوب اراضي بالعامرات الخامسة بسعر مناسب ☎ 99328880

للإعلان في وكالة ازدهار التواصل على
71455532- 71455531- 71455530 adv@omaninfo.om
izdihar_info izdihar.info
IZDIHAR_INFO
ازدهار izdihar

التكريم الرياضي حافــز لمضاعفة الجهود

الاحتفاء بإنجازات منتخباتنا الـــوطنية عـربيا وإقليـميا ودوليا

تكريم منتخب كرة القدم الشاطئية لحصوله على المركز الثاني في بطولة غرب آسيا

«تصوير: عبدالواحد الحمداني»

تغطية
فهد الزهيمي
عمر الشيباني

أكد المجيدون أن التكريم الرياضي الذي حصلوا عليه مبادرة جيدة ويحفزهم نحو مضاعفة الجهد من أجل مواصلة تحقيق الإنجازات الإقليمية والدولية. جاء ذلك في احتفال وزارة الثقافة والرياضة والشباب بتكريم المجيدين في الأنشطة الرياضة لعام ٢٠٢٢ وذلك برعاية معالي الدكتور هلال بن علي السبتي وزير الصحة، بفندق شيراتون. وجاء هذا التكريم الذي دأبت الوزارة على إقامته سنويا للمجيدين في الأنشطة الرياضية الذين حققوا إنجازات رياضية مشرفة للرياضة العمانية، وحققوا مراكز متقدمة وإنجازات رياضية ومن خلالها حصدوا ميداليات ذهبية وفضية وبرونزية في المحافل الدولية، كما تم أيضا تكريم عدد من الاتحادات الرياضية واللجان الرياضية والجهازين الفني والإداري تكريما على جهودهم التي قدموها للرياضيين العمانيين. حيث بلغ عدد المكرمين ٢٩٣ رياضيا ورياضية من ٩ اتحادات و١٠ لجان رياضيّة، بينما بلغ عدد الإنجازات الرياضيّة التي حصدها الرياضيون ١٩٦ ميدالية، (٧٠ ذهبية و٦٠ فضية و٦٦ برونزية)، وشاركت المنتخبات الوطنية في العام الماضي في ٣٤ بطولة (٣ بطولات عالمية و٤ قارية و٧ عربية و٦ غرب آسيا و١٠ إقليمية و٤ بطولات غير مصنّفة، بينما تم تكريم ٨٩ من الأجهزة الفنية والإدارية.

تكريم عمان الرياضي

المجيدون: التكريم دافع للمنافسة على الألقاب وتقديم مستويات متميزة مستقبلا

قال يونس العامري لاعب منتخبنا الوطني للكرة الطائرة: إن تكريم الفريق جاء بعد تألقه في البطولة الخليجية وحصوله على المركز الثالث، كما نجح الفريق في حصد المركز الثالث في البطولة العربية، مبينا أن التكريم يمثل حافزا جميلا لأي لاعب لتقديم الأفضل خلال المرحلة المقبلة، مشيرا إلى أن منتخبنا للكرة الطائرة يطمح للحصول على المراكز الأولى خلال مشاركاته في البطولات القادمة، وأضاف: كل الشكر لوزارة الثقافة والرياضة والشباب على الاهتمام الذي توليه بالاتحادات الرياضية.

دافع لتحقيق المزيد

بينما قال منذر العريمي لاعب منتخبنا الوطني لكرة القدم الشاطئية: منتخبنا لكرة القدم الشاطئية حقق العديد من الإنجازات خلال الفترة الماضية، أبرزها المركز الثاني في بطولة اتحاد غرب آسيا، والصعود إلى كأس العالم لكرة القدم الشاطئية التي ستقام في دبي خلال الفترة المقبلة، كما كانت للمنتخب مشاركات ودية إيجابية. وتابع العريمي: الفريق نجح مؤخرا في تحقيق المركز الثاني في بطولة كأس العرب التي أقيمت في مدينة جدة بالسعودية، ليواصل تقديم مستويات إيجابية ومشاركات جيدة، مشيرا في الوقت نفسه إلى أن المنتخب خسر فرصة الصعود إلى الأولمبياد الذي سيقام في مدينة بالي، وثمن العريمي دور وزارة الثقافة والرياضة والشباب في الاهتمام بالرياضيين لدفعهم نحو تحقيق إنجازات أكبر، وهذا ما يتجلى في تكريم كل رياضي يتألق في كل موسم، مؤكدا أن المنتخب يطمح خلال مشاركاته المقبلة لتحقيق ما تصبو إليه الجماهير العاشقة لمنتخب قدم الشواطئ.

طابع إيجابي للرياضي

من جانبه قالت فاطمة النبهانية عضوة اللجنة العمانية لرياضة تنس البادل وكابتن الفريق النسائي للعبة: التكريم إيجابي لكل رياضي ليقدم ما هو أفضل خلال الفترة القادمة، خاصة أن التكريم يأتي بعد الإنجازات التي حققها الفريق، حيث نجح في حصد المركز الأول في كأس الخليج للبادل في أول بطولة يشارك فيها، وبعدها حقق ذهبية الأولمبياد الخليجي الذي أقيم في الكويت، مبينة أنها فخورة بلاعبات المنتخب بعد أدائهن الإيجابي خلال مشاركات المنتخب المختلفة في الفترة الماضية. وأضافت: إن التكريم السنوي للرياضيين المجيدين يعطيهم حافزا أكبر للظهور مجددا في محفل التكريم خلال السنوات المقبلة.

قطف ثمار الجهد

أما بركات الحارثي لاعب المنتخب الوطني لألعاب القوى فقال: إن التكريم للرياضيين المجيدين دافع لهم للمنافسة على الألقاب وتقديم مستويات متميزة في المحافل الخارجية، مبينا أن المنتخب خلال العام الماضي حقق إنجازات عديدة وكانت جميعها إنجازات إيجابية مشرفة، منها المشاركة في بطولة الخليج وبطولة الألعاب الإسلامية، ويأتي التكريم لقطف ثمار هذه النجاحات ولتقديم المزيد خلال المشاركات القادمة. وأشار إلى أن معظم المنتخبات الوطنية كانت لها بصمة واضحة، وكان واضحا للجميع الفروقات عن المواسم الماضية في تحسن مستوى الأداء وثباته على مدار الموسم، بحكم الغياب الطويل قبل ذلك بسبب جائحة كورونا وتأجيل العديد من البطولات، حيث بدأت المنتخبات من جديد بالعودة إلى عمل معسكرات تدريبية، مع وجود مشاركات رسمية وغير رسمية تهدف إلى رفع المستوى الفني والجاهزية لخوض أي تحد قادم، وأضاف: يطمح المنتخب الوطني لألعاب القوى خلال مشاركته المقبلة في أولمبياد باريس ٢٠٢٤ إلى الحصول على ميدالية أولمبية.

تكريم مستحق

وأشار سلطان الطوقي ممثل الاتحاد العماني للفروسية، والمركز التدريبي للفروسية الأولمبية إلى أن مثل هذه المحافل التكريمية تعطي دافعا كبيرا للرياضي لتقديم كل ما هو أفضل للوطن في المحافل الدولية، مبينا أنه على الرغم من المنافسات الصعبة خلال المشاركات السابقة، إلا أنهم نجحوا في تحقيق العديد من الإنجازات، مقدما شكره لوزارة الثقافة والرياضة والشباب على الدعم والتشجيع الدائم، وأنه مثل كل رياضي بعد الإنجازات التي حققها يجد التكريم الذي يستحقه، وأكد الطوقي أن منافسات الفروسية في المحافل الدولية كانت صعبة مع قلة الدعم المقدم، إلا أنهم استطاعوا تحقيق المراكز الأولى في أكثر من مشاركة، والطموح كبير مستقبلا لرسم إنجازات جديدة خلال المشاركات المقبلة، مثمنا دور وزارة الثقافة والرياضة والشباب في تكريم كل رياضي مجيد حقق إنجازات لبلده في أي محفل خارجي.

مواصلة التألق

بينما أوضح ناصر الكندي لاعب منتخبنا الوطني للسباحة أن التكريم جاء بعد إنجاز الفريق الذي حققه بحصوله على المركز الثالث في البطولة التي أقيمت في الجزائر، وذلك بعد الفوز في مسافة ١٠ كيلومترات سباحة، مبينا أن وجود الفريق في حفل تكريم الرياضيين المجيدين داعم كبير لهم لمواصلة التألق وتقديم المستويات الجميلة في الفترة القادمة. وأضاف: وزارة الثقافة والرياضة والشباب قامت مشكورة بتكريم كل رياضي اجتهد وكانت له بصمات واضحة خلال العام الماضي وخط اسمه في منصات التتويج في المحافل الخارجية، مؤكدا أن منتخبنا الوطني للسباحة يطمح للظهور الجيد عند مشاركته في الألعاب العربية التي ستقام في يوليو المقبل بالجزائر بالإضافة إلى المشاركة في الألعاب الشاطئية التي ستقام في إندونيسيا، حيث يطمح منتخب السباحة إلى تحقيق مشاركة إيجابية في هاتين البطولتين وتسجيل إنجاز لسلطنة عمان.

مؤشر إيجابي

أما محمد الحسني مدرب منتخب القوة البدنية فقال: ليس غريبا على وزارة الثقافة والرياضة والشباب دعمها الدائم لجميع الرياضيين المتألقين، حيث يعتبر مؤشرا إيجابيا لهم للظهور بشكل قوي عند المشاركة في أي بطولة خارجية، كما يشكل حافزا مهما لهم للبحث عن إنجاز يسجل باسم سلطنة عمان في أي مشاركة خارجية لهم، وأشار الحسني إلى أن منتخب القوة البدنية حقق ميداليات عديدة في مشاركته الأسيوية في الهند، كما حقق المنتخب الإنجاز في مشاركته الآسيوية بدبي. وأضاف: إن التكريم يشكل دفعة إيجابية هائلة للرياضي، ويحفزه للبحث عن الفوز والإنجاز في أي مشاركة يتواجد بها، خاصة أنه يعلم جيدا أن أي إنجاز يحققه يسجل باسم سلطنة عمان وبالتالي يعمل جاهدا لبذل قصارى جهده للفوز والتألق، وفي ختام ذلك يتم تكريمه من وزارة الثقافة والرياضة والشباب.

بذل المزيد

وتحدثت آمنة الشرجية الفارسة في مجال قفز الحواجز وممثلة للاتحاد العماني للفروسية قائلة: إن الوصول إلى منصات التتويج وبعده التكريم يعني الشيء الكثير لكل رياضي، مشيرة إلى أن سلطنة عمان تستحق أن تكون خير سفراء لها في مختلف المجالات، مبينة أن الحافز كبير لكل رياضي لبذل المزيد بعد التكريم، كما أكدت أن المستويات في تقدم وكل موسم يمر يكون أفضل من الذي سبقه وذلك بفضل الاهتمام الذي تحظى به رياضتنا، مؤكدة في الوقت نفسه أن رياضة الفروسية في تطور بفضل دعم وزارة الثقافة والرياضة والشباب وأيضا بفضل المجهودات الشخصية للحصول على المراكز الأولى في أي مشاركة لمنتخب الفروسية.

منتخب تنس البادل الحاصل على المركز الأول في دورة الألعاب الخليجية بالكويت

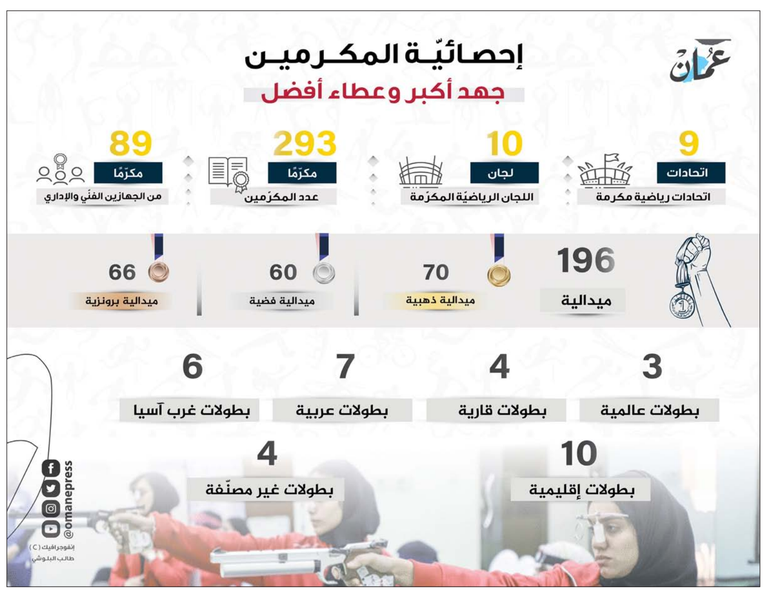

باسل الرواس: التكريم يأتي دعما للشباب الرياضي واحتفاء بإنجازاتهم

أشار سعادة باسل بن أحمد الرواس وكيل وزارة الثقافة والرياضة والشباب للرياضة والشباب إلى أن هذا التكريم يأتي دعما للشباب العماني الرياضي وما حققه من إنجازات على المجال الرياضي من خلال المشاركات الخارجية محققين مراكز متقدمة وإنجازات مشرفة مانحين سلطنة عُمان ١٩٦ ميدالية ذهبية وفضية وبرونزيّة، والذي نعده من المنجزات التي نفخر بها في المجال الرياضي. وأضاف سعادته: في هذا الإطار دشنت الوزارة في عام ٢٠٢٢ مشروع تطوير منظومة إعداد الرياضيين وبرؤيته الحالية يستهدف دعم جهود الاتحادات واللجان الرياضية في توسيع قاعدة الممارسة الرياضية تحت إشراف الاتحادات والأندية الرياضية من خلال برنامج دعم «مراكز إعداد الرياضيين» إلى جانب برنامج «دعم ورعاية الرياضيين الواعدين» لعدد من رياضيي سلطنة عمان الذين تم اعتمادهم ضمن هذا البرنامج بعد استيفائهم لمتطلبات القبول وتوافرت لديهم المؤشرات العلمية والبدنية التي تمكنهم من تحقيق الإنجاز على الصعيدين القاري والدولي. وقال وكيل الرياضة والشباب: في إطار الحرص على إيجاد قاعدة بيانات لرياضيي سلطنة يمكن الاستناد عليها في توظيف الجانب البحثي والعلمي لتطوير القدرات الفسيولوجية والبدنية للرياضيين وتحديد خارطة الرياضات المستهدفة وفق معطيات علمية دقيقة، فقد تم البدء في تصميم وتنفيذ «برنامج إلكتروني لمتابعة الأداء الرياضي» الذي من المتوقع تدشينه خلال شهر يونيو الحالي حيث من المؤمل أن يوفر هذا البرنامج سجلا شاملا لكل رياضيي سلطنة عمان وبيانات للكوادر الفنية في مختلف علوم الرياضة وسيتاح استخدام هذا البرنامج الإلكتروني لجميع الهيئات الرياضية من اتحادات ولجان رياضية ومدارس وأكاديميات حكومية وخاصة.

هشام السناني: الوزارة دشنت ٤ برامج تسهم في الارتقاء بالرياضة العمانية

قال هشام بن جمعة السناني مدير عام الرعاية والتطوير بوزارة الثقافة والرياضة والشباب: عامًا بعد عام يجمعنا هذا الوطن على ما نمنحه إياه من بذل وعطاء؛ يجمعنا وكلنا فخر بما حققه رياضيونا من إنجازات على الصعيدين الإقليمي والدولي. إنجازات تؤكد على ما يمتلكه شبابنا من طاقات ومواهب، وعزيمة وتفان في سبيل رفع علم سلطنة عمان في المحافل الخارجية واعتلاء منصات التتويج. وأضاف: نحتفي بتكريم المجيدين والمنجزين في المجال الرياضي لعام ٢٠٢٢، وما تحقق من إنجازات هو نتاج عمل دؤوب من الاتحادات واللجان الرياضية والكوادر الإدارية والفنية لمختلف المنتخبات الوطنية والتي هيأت البيئة المحفزة لرياضيينا للوصول إلى الأهداف المرجوة.

وقال السناني: ترجمة للاهتمام السامي لحضرة صاحب الجلالة السلطان هيثم بن طارق- حفظه الله ورعاه- بقطاع الرياضة والشباب وعملا بتوجيهات صاحب السمو السيد ذي يزن بن هيثم آل سعيد وزير الثقافة والرياضة والشباب، فقد حرصت الوزارة على دعم ومساندة جهود الهيئات الرياضية في توفير البيئة الممكنة لرياضيي هذا الوطن، وهو ما تم التأكيد عليه في محاور ومرتكزات استراتيجية الرياضة العمانية من حيث الاهتمام بمنظومة إعداد الرياضيين وتسخير كافة الممكنات للارتقاء بمستوى أدائهم في المشاركات الخارجية. وتابع السناني مدير عام الرعاية والتطوير بوزارة الثقافة والرياضة والشباب، حديثه: دشنت الوزارة خلال الفترة الماضية عددا من المشروعات والبرامج التي تسهم في الارتقاء بالرياضة العمانية، ويأتي مشروع تطوير منظومة إعداد الرياضيين الذي نفذته الوزارة بالتنسيق مع الاتحادات واللجان الرياضية في مقدمة تلك المشاريع من خلال أربعة برامج استراتيجية وهي (دعم مراكز إعداد الرياضيين، ودعم ورعاية الرياضيين الواعدين، وتطوير الكوادر الفنية الوطنية، والمنصة الإلكترونية لمتابعة الأداء الرياضي).

وختم هشام السناني حديثه بالقول: أيها اللاعبون الأبطال، كما بدأنا بكم، نختتم بكم أيضا وبالاحتفاء بسعيكم الذي أثمر عن تحقيق ١٩٦ ميدالية ملونة ثمرة لجهودكم التي بذلتموها، إلى جانب ما بذلته الاتحادات واللجان الرياضية من أجهزة فنية وإدارية، فهنيئا لكم ما حصدتم، ونقدم الشكر والامتنان لكل من ساهم فيما تحقق من إنجازات باسم سلطنة عمان من مؤسسات وشركات داعمة للقطاع والشكر موصول كذلك لوسائل الإعلام المقروءة والمسموعة والمرئية على دورها البارز في تغطية الأحداث والأنشطة الرياضية.

اللجان الرياضية أثبتت جدارتها في المحافل الخارجية

وشمل الحفل تكريم عدد من اللجان العُمانية، حيث كرم المنتخب الوطني للرياضات البحرية نظير حصوله على عدد من المراكز في النسخة الحادية عشرة من البطولة الخليجية للشراع التي أقيمت في دولة الكويت خلال الفترة من ٢٢ إلى ٢٦ مارس ٢٠٢٢، وذلك على المستوى الإقليمي، كذلك حصل المنتخب الوطني للرياضات البحرية على مراكز عدّة ضمن فئات العموم والشباب وذوي الإعاقة في البطولة العربية للإبحار الشراعي التي أقيمت في سلطنة عمان خلال الفترة من١١ إلى ١٥ أكتوبر ٢٠٢٢ على المستوى العربي.

كما تم تكريم المنتخب الوطني للمبارزة الحاصل على عدد من المراكز في بطولة غرب آسيا للمبارزة التي أقيمت في المملكة الأردنية الهاشمية خلال الفترة من ٢٦ إلى ٣١ أغسطس ٢٠٢٢ في فئتي الشباب والناشئين على المستوى القاري (دول غرب آسيا). كما تضمن الحفل تكريم المنتخب الوطني للألعاب والرياضات الإلكترونية الذي حقق المركز الثالث أثناء مشاركاته في دورة الألعاب الرياضية الثالثة لدول مجلس التعاون الخليجي للرياضات الإلكترونية التي أقيمت في دولة الكويت خلال الفترة من ١٣ إلى ٣١ مايو ٢٠٢٢ في فئة العموم على المستوى الإقليمي.

وحظي بشرف التكريم المنتخب الوطني لرفع الأثقال والقوة البدنية وذلك بعد حصوله على المركز الثاني في دورة الألعاب الرياضية الخامسة للتضامن الإسلامي التي أقيمت في تركيا خلال الفترة من ٨ إلى ١٨ أغسطس ٢٠٢٢ في فئة العموم (غير مصنفة)، وأيضا حصل المنتخب الوطني لرفع الأثقال والقوة البدنية على عدد من المراكز في البطولة الآسيوية للقوة البدنية التي أقيمت في الهند خلال الفترة من ١٧ إلى ٢١ يونيو ٢٠٢٢ عن فئتي العموم والشباب على المستوى القاري. كذلك حصل المنتخب الوطني لرفع الأثقال والقوة البدنية على عدد من المراكز في البطولة الآسيوية كلاسيك للقوة البدنية التي أقيمت في دولة الإمارات العربية المتحدة خلال الفترة من ٣٠ نوفمبر إلى ٨ ديسمبر ٢٠٢٢ في فئة العموم على المستوى القاري.

بينما تم تكريم المنتخب الوطني لبناء الأجسام بناء على حصوله على عدد من المراكز في بطولة آسيا لبناء الأجسام والفيزيك التي أقيمت في قرغيزستان خلال الفترة من ٢ إلى ٩ سبتمبر ٢٠٢٢ في فئة العموم على المستوى القاري، وحصل المنتخب الوطني لبناء الأجسام كذلك على عدد من المراكز في بطولة العالم لبناء الأجسام والفيزيك التي أقيمت في مملكة إسبانيا خلال الفترة من١ إلى ٧ نوفمبر ٢٠٢٢ في فئة العموم على المستوى العالمي.

وأيضا تم تكريم المنتخب الوطني للبيلياردو والسنوكر بعد حصوله على المركز الثالث في بطولة غرب آسيا للبيلياردو والسنوكر التي أقيمت في مملكة البحرين خلال الفترة من ٢٠ إلى ٢٩ أكتوبر ٢٠٢٢ في فئة العموم على المستوى القاري (دول غرب آسيا).

أما المنتخب الوطني للكاراتيه فتم تكريمه لحصوله على عدد من المراكز في بطولة غرب آسيا للكاراتيه التي أقيمت في دولة الإمارات العربية المتحدة خلال الفترة من ٢٣ إلى ٢٧ نوفمبر ٢٠٢٢ في فئات العموم والشباب والناشئين والبراعم على المستوى القاري (دول غرب آسيا). وحصل المنتخب الوطني للكاراتيه أيضا على عدد من المراكز في دورة الألعاب الخليجية الثالثة التي أقيمت في دولة الكويت خلال الفترة من ١٥ إلى ٣١ مايو ٢٠٢٢ في فئة العموم على المستوى الإقليمي.

كما شمل التكريم أيضا المنتخب الوطني للتايكواندو بعد حصوله على المركز الثالث في البطولة الآسيوية للتايكواندو التي أقيمت في فيتنام خلال الفترة من ٢٤ إلى ٢٥ أغسطس ٢٠٢٢ في فئة البراعم على المستوى القاري، وحصل المنتخب الوطني للتايكواندو على عدد من المراكز في بطولة كأس العرب للتايكواندو التي أقيمت في دولة الإمارات العربية المتحدة خلال الفترة من ٣ إلى ٤ فبراير٢٠٢٢ في فئات العموم والشباب والناشئين على المستوى العربي.

وحظي المنتخب الوطني لألعاب القوى لذوي الإعاقة على التكريم نظير حصوله على عدد من المراكز في دورة ألعاب غرب آسيا البارالمبية التي أقيمت في مملكة البحرين خلال الفترة من ١٨ إلى ٢٦ فبراير ٢٠٢٢ في فئة العموم على المستوى القاري (دول غرب آسيا). أما المنتخب الوطني لتنس البادل فتم تكريمه بحصوله على المركز الأول في دورة الألعاب الخليجية الثالثة لدول مجلس التعاون التي أقيمت في دولة الكويت خلال الفترة من ١٢ إلى ٣١ مايو ٢٠٢٢ على المستوى الإقليمي في فئة العموم بمشاركة خمسة منتخبات.

مراكز متقدمة بمختلف الألعاب الرياضية

تم تكريم المنتخب الوطني لكرة القدم الشاطئية وذلك بعد حصوله على المركز الثاني في بطولة اتحاد غرب آسيا الثانية لكرة القدم الشاطئية التي أقيمت في مدينة جازان بالمملكة العربية السعودية خلال الفترة من ١٥ إلى٢١ مايو ٢٠٢٢ وذلك عن فئة العموم على المستوى القاري (دول غرب آسيا). وفي لعبة الكرة الطائرة كرم فريق نادي الكامل والوافي للكرة الطائرة وذلك بعد حصوله على المركز الثاني في البطولة الخليجية ٣٨ للأندية الخليجية التي أقيمت في مملكة البحرين خلال الفترة من ٤ إلى ١٣ مارس ٢٠٢٢ وذلك في فئة العموم على المستوى الإقليمي. بينما تم تكريم المنتخب الوطني للكرة الطائرة بحصوله على المركز الثالث في دورة الألعاب الرياضية الخليجية الثالثة التي أقيمت في دولة الكويت خلال الفترة من ١٣ إلى ٣١ مايو ٢٠٢٢ في فئة العموم على المستوى الإقليمي.

بينما في رياضة ألعاب القوى تم تكريم المنتخب الوطني لألعاب القوى وذلك نظير حصوله على عدد من المراكز في دورة الألعاب الرياضية الخليجية الثالثة التي أقيمت في دولة الكويت خلال الفترة من ١٣ إلى٣١ مايو ٢٠٢٢ عن فئة العموم على المستوى الإقليمي.

كما حصل المنتخب الوطني لألعاب القوى على المركز الثاني في البطولة العربية ١٩ لألعاب القوى للشباب والشابات التي أقيمت في الجمهورية التونسية خلال الفترة من ٢٢ إلى ٢٨ مايو ٢٠٢٢ عن فئة الشباب على المستوى العربي، وأيضا حصل المنتخب الوطني لألعاب القوى على عدد من المراكز في بطولة غرب آسيا للشباب والشابات لألعاب القوى التي أقيمت في الجمهورية اللبنانية خلال الفترة من ٣ إلى ٦ يوليو ٢٠٢٢ عن فئة الشباب على المستوى القاري (دول غرب آسيا). وكذلك حصول المنتخب الوطني لألعاب القوى على عدد من المراكز في دورة الألعاب الرياضية الخاصة للتضامن الاسلامي التي أقيمت في الجمهورية التركية خلال الفترة من ٩ إلى ١٨ أغسطس ٢٠٢٢ عن فئة العموم.

أما المنتخب الوطني للسباحة فقد تم تكريمه بعد حصوله على عدد من المراكز في دورة الألعاب الرياضية الخليجية لألعاب الحواجز التي أقيمت في سلطنة عمان يومي ٢٨ و٢٩ مارس ٢٠٢٢ في فئة العموم (غير مصنفة).

كما تم تكريم المنتخب الوطني للدراجات بعدما حصل على عدد من المراكز في طواف صلالة الذي أقيم في سلطنة عمان في الفترة من ٩ إلى ١٥ أكتوبر ٢٠٢٢ عن فئة العموم (غير مصنف)، وأيضا حصل المنتخب الوطني للدراجات على عدد من المراكز في البطولة العربية المجمعة للدراجات التي أقيمت في دولة الإمارات العربية المتحدة الفترة من ١٦ إلى ٢٧ أكتوبر ٢٠٢٢ في فئة العموم على المستوى العربي.

أما المنتخب الوطني للجولف فتم تكريمه في الحفل بناء على حصوله على عدد من المراكز في البطولة العربية للجولف التي أقيمت في الجمهورية التونسية خلال الفترة من ٦ إلى ٨ أكتوبر ٢٠٢٢ في فئة الشباب على المستوى العربي، وحصل كذلك المنتخب الوطني للجولف على المركز الثاني في البطولة الخليجية للجولف التي أقيمت في دولة الإمارات العربية المتحدة خلال الفترة من ١٣ إلى ١٧ مارس ٢٠٢٢ في فئة الشباب على المستوى الإقليمي. بينما كرم المنتخب الوطني للرماية وذلك نظير حصوله على عدد من المراكز في دورة الألعاب الرياضية الخليجية الثالثة التي أقيمت في دولة الكويت خلال الفترة من ١٣ إلى ٣١ مايو ٢٠٢٢ في فئة العموم على المستوى الإقليمي.

تكريم المنتخب الوطني للرماية بعد نتيوجه بلقب دورة الألعاب الرياضية الخليجية الثالثة بالكويت

برانكو يحسم القائمة النهائية.. وثمانية محترفين يدعمون أوزبكستان

■ من الحصص التدريبية للمنتخب الوطني الأول

كتب - وليد العبري

كثف منتخبنا الوطني تحضيراته للمشاركة في بطولة اتحاد وسط آسيا، التي ستقام خلال الفترة من ١٠ إلى ٢٠ يونيو الجاري في أوزبكستان وقرغيزستان من خلال حصة صباحية تعتمد على الجانب البدني في الصالة الرياضية ومسائية بشكل يومي يحتضنها مجمع السلطان قابوس الرياضي ببوشر.

ومع تماثل اللاعب أحمد الكعبي للشفاء بشكل تدريجي من المنتظر أن يكون في جاهزية تامة في اليومين القادمين، وقد أبانت مصادر لـ«عمان الرياضي» أن الجهاز الفني سيقرر الاعتماد على ٢٢ لاعبا في البطولة بعد إصابة المنذر العلوي التي ستغيّبه عن البطولة، وأيضا سيتم السماح لحارس نادي مسقط الشاب مازن صالح زايد اللحاق بالمنتخب الأولمبي من أجل المشاركة في بطولة اتحاد غرب آسيا والتي ستقام في العراق بداية من ١٢ يونيو.

وستتكون القائمة المغادرة من: إبراهيم المخيني وفايز الرشيدي وأحمد الرواحي لحراسة المرمى، وللدفاع أحمد الكعبي وأحمد المطروشي وخالد البريكي وأحمد الخميسي وفهمي دوربين وجمعة الحبسي وسامح الحمراشدي ومحمود المشيفري وجميل اليحمدي الذي شغل خانة الظهير الأيمن في المباريات القليلة السابقة. وفي المنتصف حارب السعدي وعبدالله فواز عرفة وعبدالرحمن المشيفري ومصعب المعمري وأرشد العلوي وزاهر الأغبري وصلاح اليحيائي، وفي الهجوم الثلاثي محسن الغساني وعمر المالكي وعصام الصبحي، وسيواصل المنتخب تدريباته حتى موعد المغادرة للعاصمة الأوزبكية طشقند في التاسع من الشهر الجاري.

قائمة أوزبكستان

وأعلن السلوفيني ستريشكو كاتانيتش مدرب المنتخب الأوزبكي عن قائمة تضم ٢٧ لاعبًا من أجل الدخول في معسكر داخلي قصير استعدادا للبطولة، وسيتم استبعاد ٤ لاعبين قبيل انطلاقة البطولة لتكون القائمة النهائية ٢٣ لاعبًا.

أبرز مفاجآت القائمة هي عدم استدعاء لاعب وسط شباب الأهلي الإماراتي عزيز جانييف المتوج مؤخرا بلقب الدوري الإماراتي وأيضا غياب حسن الدين عقيلوف مدافع نادي ناساف بسبب الإصابة وتمت الاستعانة بالمدافع عبدالقادر كوسانوف المحترف في بيلاروسيا والذي قدم نفسه بقوة في نهائيات أمم آسيا دون ٢٠ عاما في شهر مارس الماضي وأيضًا نهائيات مونديال الأرجنتين والذي ودعه الأوزبك الأسبوع الماضي من الدور ثمن النهائي.

وضمت القائمة ٨ محترفين منهم اثنان في روسيا وكازاخستان ولاعب في تركيا وبيلاروسيا والسعودية وإيطاليا وأبرزهم جلال الدين ماشاريبوف لاعب النصر السعودي وإيلدور شومورردف المحترف في الدوري الإيطالي وهو من سجل هدف الفوز للأوزبك في شباك فايز الرشيدي خلال نهائيات كأس أمم آسيا ٢٠١٩ في الدقيقة ٨٥ في المباراة التي انتهت بخسارة الأحمر بهدفين لهدف باستاد الشارقة.

وتضم القائمة لحراسة المرمى عبدالواحد نعماتوف (ناساف) وبوتيرالي إرغاشيف (أجمك) وأوتكير يوسوبوف (نافباخور)، وللدفاع: ابروكيمخاليل يولدوشيف (نيزهني نوفجورود الروسي) وفروخ سيفاييف (باختاكور) وعبدالقادر كوسانوف (إينرجي البيلاروسي) وخوجياكبار اليونوف (باختاكور) وعلي بيك دوفرونوف (ناساف) وعمر بيك إشموردوف (ناساف) وعبدالله عبداللاييف (آجمك) وشيرزود نصرولاييف (ناساف) وديلشود سايتوف (باختاكور)، ولخط المنتصف: أوديلجون هامروبكوف (باختاكور) وأبوسبيك فيصولاييف (باختاكور) وإوتابيك شوكوروف (فاتح كارجرمورك التركي) عزيزبك تورغونبويف (باختاكور) وأوستون أورونوف (بافباخور) وأكمل موزجوفوي (ناساف) وجمشيد إسكندروف (نافباخور) وجلال الدين مشاريبوف (النصر السعودي) وساردور صابر خوجاييف (باختاكور) وجمشيد بولتاباييف (نافباخور) وخوجمات إركينوف (توربيدو موسكو الروسي)، وللهجوم: جسوربيك ياخشيبوف (نافباخور) وبوبور عبدالخالقوف (أورداباسي الكارخستاني) وإيغور سيرغيف (توبول الكارخستاني) ومهاجم نادي سبيزيا الإيطالي إيلدور شومورودوف، وتفتتح أوزبكستان مبارياتها في البطولة أمام منتخبنا الوطني ١١ يونيو الجاري على أرضية استاد بونيودكور الساعة السابعة والنصف مساءً بتوقيت سلطنة عمان، ومن المتوقع أن تُلعب المواجهة أمام مدرجات ممتلئة.

18 خيلا تتأهل في مسابقة القدرة والتحمل بمحافظة ظفار

■ من مسابقة القدرة والتحمل

«تصوير: راشد الطوقي»

عمان الرياضي: اختُتمت مسابقة القدرة والتحمل التأهيلية لمسافة ٤٠ كم التي نظمها الاتحاد العماني للفروسية بالتعاون مع لجنة ظفار للفروسية وذلك على شاطئ خور الدهاريز، بحضور أحمد بن سيف العبري أمين السر العام بالاتحاد العماني للفروسية. وشاركت في المسابقة ٢٢ خيلا من ولايات محافظة ظفار، ويأتي هذا السباق استثنائيا من أجل تأهيل أكبر عدد من الخيول وإشراكها في السباقات الدولية، وقد سبق انطلاق المسابقة الفحص البيطري للخيول ليتأكد الأطباء البياطرة من جاهزيتها، وبعد الانتهاء من الفحص البيطري أعلن عن انطلاق المسابقة في تمام الساعة الرابعة عصرا. واشتملت المسابقة على مرحلة واحدة لمسافة ٤٠ كم، حيث تأهلت ١٨ خيلا في هذا السباق واستُبعدت من السباق ٤ خيول لعدم اجتيازها الفحص البيطري.

وقال أحمد بن سيف العبري، أمين السر العام بالاتحاد العماني للفروسية: يقام السباق التأهيلي بالتعاون مع لجنة ظفار للفروسية، حيث بُذلت جهود كبيرة من الاتحاد العماني للفروسية، والمؤسسات الحكومية لتهيئة المسارات للسباق التأهيلي، وهناك صحوة كبيرة من المواطنين المالكين للخيل والمدربين والفرسان للتعامل مع الخيل لاجتياز هذا السباق.

وأوضح العبري قائلا: شاركت في هذا السباق ٢٢ خيلا ويعد هذا الرقم جيدا، ونأمل في قادم الأيام أن يزيد عدد الخيول المشاركة مع معرفة حقيقية وواضحة بجميع الاستحقاقات القادمة من المسابقات التي ينظمها الاتحاد العماني للفروسية بالتعاون مع لجنة ظفار للفروسية، وكل الشكر والتقدير لجميع الطواقم الفنية والإدارية التي ساهمت في إنجاح هذا السباق.

من جانبه أشار كهلان بن سعيد المعشني، رئيس لجنة ظفار للفروسية قائلا: في البداية أشكر الاتحاد العماني للفروسية على وقوفه معنا وخاصة في محافظة ظفار، وجميع الشباب مستعدون وجاهزون للسباق، حيث يوجد إقبال كبير على الخيول ورياضات الفروسية من قبل أبناء المحافظة، ونتمنى في قادم الأيام أن يكون المستوى أعلى وهذه تعد نقطة ممتازة في المحافظة وبتكاتف الجميع في محافظة ظفار والاتحاد العماني للفروسية سوف نصل إلى مستويات عالية. بينما قال المدرب عمر بن مشعل البرعمي: نجحت الخيل التي شاركنا بها في المسابقة واجتازت المهمة، وأشكر الاتحاد العماني للفروسية ولجنة ظفار للفروسية على إقامة هذا السباق التأهيلي لأنه يؤهلنا إلى السباق القادم في خريف ظفار، وسوف نحقق نتائج ممتازة.

دورة تدريبية لمدربي المراحل السنية بمجيس

صحار - عبدالله المانعي

يقيم نادي مجيس بمحافظة شمال الباطنة دورة تدريبية تستهدف مدربي كرة القدم للمراحل السنية وتقام في الفترة من ١٢ إلى ١٧ من الشهر الجاري ويتبنّاها فريق الجزيرة الرياضي التابع للنادي. وتأتي الدورة في هذه الأيام بعد عناء موسم رياضي كامل.

ويحاور في الدورة المدرب الوطني والمحاضر الآسيوي عبيد بن خميس الجابري الذي قال: أعمل محاضرا في هذه الدورة، وهي دورة تثقيفية من شأنها إعطاء فكرة عامة للمدربين عن أمور التدريب الأساسية، وتتضمن جانبين، عملي ونظري، ولا توجد بها اختبارات رسوب أو نجاح للمدربين. وأضاف: محتوى الدورة يتضمن بشكل مكثف صفات المدرب وكيفية إعداد الحصة التدريبية التي هي من أساسيات كرة القدم مثل التمرير وضرب الكرة بالرأس والتسديد وكذلك تتضمن ما يخص الجانب العملي، وأيضا تناقش الألعاب الجماعية، وكذلك هناك محاضرة عن التحكيم وقانون التحكيم.

7 مسابقات محلية في روزنامة الموسم الرياضي لليد

■ من منافسات الموسم الماضي في دوري اليد

عمان الرياضي: أعلن الاتحاد العماني لكرة اليد ممثلا في لجنة المسابقات عن برنامج مسابقات الموسم الرياضي ٢٠٢٣/ ٢٠٢٤ الذي سيشتمل على ٧ مسابقات متنوعة، حيث ستكون البداية بدوري الناشئين لمواليد ٢٠٠٦ و٢٠٠٧ و٢٠٠٨ وينطلق يوم ١١ أغسطس القادم، ثم دوري الشباب لمواليد ٢٠٠٤/ ٢٠٠٥ والانطلاقة ستكون يوم ٦ أكتوبر القادم، ودوري الدرجة الأولى بمشاركة ٨ أندية وينطلق يوم ٣ نوفمبر المقبل ثم دوري الدرجة الثانية ينطلق يوم ٢٢ ديسمبر القادم ودوري الشواطئ ينطلق يوم ٥ يناير ٢٠٢٤ وستكون المشاركة بـ ٥ لاعبين عموم و٥ لاعبين من مواليد ٢٠٠٤ وما فوق، ثم الدوري النسائي الذي سيكون في شهر نوفمبر القادم والختام بمسابقة درع الوزارة الثالثة عشرة في شهر فبراير ٢٠٢٤.

وحدد الاتحاد يوم ٩ يوليو القادم آخر موعد لتلقي طلبات الأندية الراغبة بالمشاركة في مسابقات الموسم الرياضي، حيث ستكون فترة التسجيل الأولى للاعبين العمانيين والأجانب من ٣ سبتمبر حتى ٢٥ أكتوبر المقبلين، أما الفترة الثانية فتبدأ من يوم ١ حتى ٣١ من يناير المقبل.

وقال محمد بن سالم العلوي، عضو مجلس إدارة الاتحاد العماني لكرة اليد، رئيس لجنة المسابقات: اللجنة قامت بوضع روزنامة الموسم الرياضي الجديد بعد أن نوقشت مسابقات الموسم الماضي واستُعرضت فيها السلبيات وكذلك حُدِّدت الإيجابيات والوقوف عليها وتقويتها لتكون بداية جيدة لانطلاق الموسم، حيث تشتمل روزنامة الموسم الحالي على سبع بطولات، والبداية ستكون بدوري الناشئين ليكون قبل بداية العام الدراسي حتى لا يكون هناك تأثير وتضارب في مواعيد المباريات مع الامتحانات الخاصة بطلاب المدارس.

وأضاف: بالنسبة للدوري النسائي سيكون هذا الموسم تحت إشراف لجنة المسابقات بدلا من اللجنة النسائية التي قامت بالإشراف عليه في الموسم الماضي، أما دوري الدرجة الأولى فستتخلله بعض التوقفات نظرا لمشاركة المنتخب في التصفيات الآسيوية المؤهلة لكأس العالم القادمة، كما تم تقديم دوري الشواطئ ليكون في شهر يناير القادم، حيث ستكون هذه الفترة مناسبة جدا لإقامة الدوري وفرصة من أجل اختيار أفضل العناصر للمنتخب الوطني لكرة اليد الشاطئية الذي سيشارك في بطولة كأس العالم بإسبانيا ٢٠٢٤.

نـــادي البشائـــر

دعوة لحضور اجتماع الجمعية العمومية العادي لنادي البشائر الرياضي

يعلن مجلس إدارة نادي البشائر الرياضي عن عقد اجتماع الجمعية العمومية العادي لعام ٢٠٢٣م يوم السبت الموافق ٢٠٢٣/٧/٢٢م في تمام الساعة التاسعة صباحاً بالصالة الرياضية بمقر النادي الرئيس (متان).

وعلى كافة الأعضاء الراغبين في حضور هذا الاجتماع والمنتهية عضويتهم المبادرة بتجديد عضويتهم بحضورهم الشخصي إلى مقر النادي ، وإلى الأعضاء الذين قاموا بدفع اشتراكاتهم عن طريق التحويل البنكي المباشر إلى حساب النادي كذلك المبادرة باستكمال إجراءات تجديدهم للعضوية وبحضورهم الشخصي إلى مقر النادي أيضا وتقديم ما يثبت عملية التحويل البنكي (إيصال الدفع) لتحرير إيصال كتابي يصدر من النادي اعتباراً من تاريخ هذا الإعلان حيث إن آخر موعد لتجديد العضوية واستكمال إجراءات تجديد العضوية ينتهي يوم الجمعة الموافق ٢٠٢٣/٧/١٤م في الساعة الثامنة مساءً، علما أنه في حال عدم التزام ممن قام بدفع اشتراكاته عن طريق التحويل البنكي المباشر باستكمال إجراءات تجديد العضوية خلال الفترة المحددة في هذا الإعلان فإن كل عضو يتحمل مسؤولية عدم التزامه بذلك وبناء عليه فإنه لن يسمح لأي عضو حضور الاجتماع ما لم يستكمل إجراءات تجديده للعضوية بالحضور الشخصي إلى مقر النادي.

كما أنه على الراغبين في الترشح لعضوية مجلس الإدارة للفترة القادمة (٢٠٢٣-٢٠٢٧م) والذين تتوفر فيهم شروط الترشح المنصوص عليها بالمادة (٤٩) من النظام الأساسي للأندية الرياضية رقم ٢٠٠٨/١٢٤ التقدم بطلبهم إلى إدارة النادي خلال عشرة أيام من تاريخ هذا الإعلان، بحيث يكون آخر موعد لقبول الترشح يوم الخميس الموافق ٢٠٢٣/٦/١٥م الساعة الثانية ظهراً.

واستناداً إلى المادة رقم (٢٩) من النظام الأساسي المشار إليه فإن الاجتماع يكون صحيحاً بحضور الأغلبية المطلقة للأعضاء الذين يحق لهم حضور الاجتماع (النصف+١) فإذا لم تتوفر هذه الأغلبية حتى الساعة التاسعة والنصف صباحاً يؤجل الاجتماع إلى موعد آخر يعقد في نفس اليوم الساعة العاشرة صباحاً أو في الموعد الذي يحدده مجلس الإدارة خلال خمسة عشر يوماً على الأكثر من تاريخ الاجتماع الأول.

ويكون الاجتماع الثاني صحيحاً بحضور (ربع) عدد الأعضاء الذين يحق لهم حضور الاجتماع على الأقل لمناقشة جدول أعمال الاجتماع والمدرج أدناه.

جدول أعمال الاجتماع:

١. التصديق على محضر الاجتماع السابق.
٢. الموافقة على تقرير مجلس الإدارة عن أعماله السنة الماضية وبرامج النشاط، وخطة العمل للسنة المالية المقبلة ، وتقرير مدقق الحسابات.
٣. اعتماد الميزانية والحساب الختامي للسنة المالية المنتهية ، ومشروع الميزانية للسنة المالية المقبلة.
٤. انتخاب مجلس الإدارة الجديد للفترة المقبلة ٢٠٢٣ - ٢٠٢٧م.
٥. اختيار مدقق الحسابات وتحديد مكافأته.
٦. النظر في الاقتراحات المقدمة من الأعضاء قبل اجتماع الجمعية العمومية بخمسة عشر يوماً على الأقل.

والله ولي التوفيق،،،

ملاحظات هامة :

- يتم استلام طلبات تجديد العضوية المنتهية وكذلك استكمال إجراءات تجديد العضوية للذين قاموا بدفع اشتراكاتهم عن طريق التحويل البنكي المباشر إلى حساب النادي بالحضور الشخصي فقط إلى مقر النادي الرئيس (متان)، يومياً من تاريخ نشر هذا الإعلان حتى الساعة الثامنة من مساء يوم الجمعة الموافق ٢٠٢٣/٧/١٤م خلال الفترة المسائية فقط من الساعة (٥:٠٠ مساءً) حتى الساعة (٨:٠٠ مساءً) بحضور أي من أعضاء مجلس إدارة النادي أو الموظف الإداري والمالي بالنادي.
- تفتح أبواب النادي (مكان الاجتماع) لاستقبال الأعضاء قبل موعد الاجتماع بساعة على الأقل، وعلى كل عضو إحضار ما يثبت شخصيته.

أمين سر نادي البشائر الرياضي

نابولي يرفع كأس الدوري أخيرا

تتويج نابولي بطلا للدوري الإيطالي «أ.ف.ب»

نابولي (إيطاليا) «أ.ف.ب»: تفوق نابولي على ضيفه سبمدوريا ٢-٠ على ملعب دييجو أرماندو مارادونا في المرحلة الختامية للموسم.

وكان نابولي قد حسم تتويجه بالدوري مسبقا، ناجحا في حصد اللقب للمرة الأولى منذ أكثر من ثلاثة عقود.

وافتتح النيجيري فيكتور أوسيمهن التسجيل من ركلة جزاء تحصل عليها بنفسه منتصف الشوط الأول، مسجلا هدفه الـ٢٦ في الدوري هذا الموسم ليحرز لقب الهداف.

وضمن البديل الأرجنتيني جوفاني سيميوني الفوز بتسديدة رائعة بعيدة المدى قبل خمس دقائق من النهاية واحتفل برفع قميص لنابولي سبق أن ارتداه أسطورة النادي مواطنه دييجو ماردونا الذي قاد النادي إلى لقبيه الوحيدين سابقا في الدوري عامي ١٩٨٧ و١٩٩٠.

وبعد أن قاد نابولي إلى إنهاء الموسم مع ٩٠ نقطة وبفارق ١٦ نقطة عن لاتسيو الوصيف، سيأخذ سباليتي إجازة لمدة سنة ولن يتولى الإشراف على أي فريق بعد أن أصبح عن ٦٤ عاما أكبر مدرب يتوج بطلا في الدوري الإيطالي.

كما وقفت الجماهير تصفيقا لمهاجم سمبدوريا الحالي ونابولي السابق فابيو كواليريلا الذي خرج باكيا بعد أن خاض على الأرجح عن ٤٠ عاما مباراته الأخيرة في الدوري الإيطالي.

وتبعت المباراة مراسم تتويج نابولي على أرض الملعب.

بورتو يتوج بطلا لكأس البرتغال

لشبونة «أ.ف.ب»: عوّض بورتو إخفاقه في إحراز لقب بطل الدوري البرتغالي لصالح بنفيكا، بتتويجه بطلا للكأس المحلية بفوزه على براجا ٢-صفر في المباراة النهائية على الرغم من إكماله نصف الساعة الأخير بعشرة لاعبين.

واللقب هو التاسع عشر لبورتو في مسابقة الكأس، أما الرقم القياسي فبحوزة بنفيكا مع ٢٦ لقبا. كما أنه اللقب الثالث لبورتو في آخر أربعة أعوام في حين توج براجا بالذات بطلا للكأس عام ٢٠٢١.

وافتتحت كتيبة المدرب سيرجيو كونسيساو بقيادة المدافع المخضرم بيبي (٤٠ عاما)، التسجيل بالنيران الصديقة عندما سجل لاعب براجا اندري هورتا هدفا خطأ في مرمى فريقه (٥٣)، قبل أن يضيف الدولي اوتافيو الثاني قبل نهاية المباراة بتسع دقائق.

وطرد الحكم لاعب بورتو واندل بعد تدخل عنيف على فيكتور جوميش في الدقيقة ٦٢، قبل أن يكمل براجا بدوره المباراة بعشرة لاعبين بطرد سيكو نيكاتيه الذي خاشن مهاجم بورتو الإيراني مهدي طاريمي (٧٩).

ناجيلسمان مرشح لتدريب سان جيرمان

برلين «د.ب.أ»: ذكرت صحيفة (ليكيب) الفرنسية، أن جوليان ناجيلسمان، المدير الفني السابق لفريق بايرن ميونخ الألماني لكرة القدم، مرشح بارز لتدريب فريق باريس سان جيرمان الفرنسي.

ومن المتوقع أن يرحل كريستوف جالتييه، المدرب الحالي لسان جيرمان، في نهاية الموسم الجاري، رغم قيادته باريس سان جيرمان للتتويج بلقب الدوري الفرنسي للمرة الـ١١ في تاريخه، لينفرد بالرقم القياسي كأكثر الفرق تتويجا بالبطولة.

وساهم الخروج المبكر لسان جيرمان من دوري أبطال أوروبا وكأس فرنسا، في تزايد الأصوات المطالبة برحيل جالتييه عن فريق العاصمة الفرنسية.

ولا يتولى ناجيلسمان تدريب أي ناد منذ أن أقاله بايرن ميونيخ في مارس الماضي، فيما أشارت صحيفة ليكيب إلى أن المفاوضات مع باريس سان جيرمان تتحرك بسرعة، وأن الجانبين قريبان من التوصل لاتفاق.

وفقا لتقرير ليكيب، سيعمل النجم الفرنسي السابق تيري هنري، الفائز مع منتخب بلاده بكأس العالم عام ١٩٩٨، كمساعد لناجيلسمان في سان جيرمان.

وفاة العداء الأمريكي هاينز

لوس أنجلوس «أ.ف.ب»: توفي الأمريكي جيم هاينز، أوّل عداء ينزل تحت حاجز الـ١٠ ثوان في سباق ١٠٠ م، بعمر السادسة والسبعين، وقال الاتحاد الدولي في بيان على موقعه الرسمي: بالإضافة إلى كونه بطلا أولمبيا عام ١٩٦٨ فإن هاينز هو أيضا أول عداء ينزل تحت حاجز الـ١٠ ثوان.

وحقق هاينز هذا الإنجاز خلال نهائي سباق ١٠٠م في أولمبياد مكسيكو وتحديدا في ١٤ من أكتوبر عام ١٩٦٨، متفوقا على الجامايكي لينوكس ميلر ومواطنه تشارلز جرين. وأعلنت اللوحة الرسمية في البداية ٩,٩ ثوان، ثم ٩,٨٩ بحسب التوقيت الإلكتروني، قبل أن يعتمد رسميا على أنه ٩,٩٥ ثانية.

وصمد هذا الرقم ١٥ عاما قبل أن يحطّمه مواطنه كالفين سميث في كولورادو سبرينجز عام ١٩٨٣ مسجلا ٩,٨٣ ثانية. أما الرقم القياسي العالمي حاليا، فهو بحوزة العداء الجامايكي الشهير المعتزل أوسين بولت، مع ٩,٥٨ ثوان سجله في بطولة العالم في برلين عام ٢٠٠٩.

وكان هاينز أحرز أيضا في أولمبياد مكسيكو ذهبية سباق التتابع ٤ مرات ١٠٠، لكنه قرّر بعمر الثانية والعشرين اعتزال رياضة أم الألعاب وتوجه لممارسة كرة القدم الأمريكية.

ألكاراز يبلغ دور الثمانية ببطولة فرنسا المفتوحة للتنس

باريس «رويترز» شق كارلوس ألكاراز المصنف الأول عالميا طريقه إلى دور الثمانية ببطولة فرنسا المفتوحة للتنس بفوزه المذهل ٦-٣ و٦-٢ و٦-٢ على الإيطالي لورينتسو موسيتي.

وسيواجه الإسباني البالغ من العمر ٢٠ عاما، الذي انتهت مسيرته الأولى في رولان جاروس في دور الثمانية العام الماضي، ستيفانوس تيتيباس أو سيباستيان أوفنر مع احتمال خوضه بعدها لمواجهة مثيرة بالدور قبل النهائي ضد نوفاك ديوكوفيتش.

ومن الناحية النظرية، كان لدى موسيتي جميع الأدوات لزعزعة ألكاراز والتي تتراوح ما بين اللمسة والضربات الخلفية الرائعة والتفوق عليه في الملاعب الرملية في المواجهة الوحيدة التي جمعت بينهما.

لكن في أرض الملعب، لم يكن لدى اللاعب الإيطالي ما يزعج منافسه.

وسدد ألكاراز الكثير من قوة الضربات وتمتع بالمثابرة في مواجهة المصنف السابع عشر، الذي تعرض أيضا للإرهاق عند اللعب على الشبكة في ملعب فيليب شاترييه.

وقال ألكاراز الذي تابعه مدربه خوان كارلوس فيريرو، الذي نال كأس الفرسان الخاصة بالفائز بلقب فردي الرجال في رولان جاروس قبل ٢٠ عاما: أمتلك تسديدات مميزة، ولعبت بقوة وأديت بشكل متكامل من النقطة الأولى إلى الأخيرة، لذلك أنا سعيد بالتأهل إلى الدور التالي.

وأحاول ألا أفكر في كوني المصنف الأول عالميا أو أن أكون تحت ضغط، وأبقي كل هذه الأفكار بعيدة عن ذهني. أريد فقط أن أستمتع بنفسي، وادخل السعادة على الجماهير وابتسم. هذا هو مفتاح كل شيء.

وفاز موسيتي بأول شوطين في المباراة لكن كل شيء تراجع من وقتها بالنسبة له حتى النهاية، ووجد الكاراز أفضل طريقة للدفاع في جميع الظروف وهاجم بلا هوادة. وحسم اللاعب الإسباني خمسة أشواط متتالية والمجموعة الأولى سريعا قبل أن يتقدم ٢-صفر في المجموعة الثانية، حيث سدد في زوايا الملعب بشكل رائع وأظهر مهاراته المميزة على الشبكة.

وقاتل موسيتي ليتعادل ٢-٢، لكن ذلك لم يكن كافيا لزعزعة تفوق ألكاراز، الذي أشعل الملعب بضرباته الحاسمة بما في ذلك تسديدات مذهلة مرت فوق الشبكة أو حولها.

وفاز الكارز بأربعة أشواط متتالية لينال المجموعة الثانية وأنهى المهمة في المجموعة الثالثة سريعا.

بنزيمة يودّع ريال مدريد بهدف ختامي وبلد الوليد آخر الهابطين

مدريد «أ.ف.ب»: ودّع النجم الفرنسي كريم بنزيمة فريقه ريال مدريد الإسباني بإدراكه التعادل ١-١ في شباك أتلتيك بلباو في المرحلة الثامنة والثلاثين الأخيرة من الدوري الإسباني وسط تقارير تفيد بتوصل نادي اتحاد جدة السعودي إلى اتفاق للحصول على خدماته.

وشارك بنزيمة (٣٥ عاما) الذي سجل ٣٥٤ هدفا وحقق ١٦٥ تمريرة حاسمة مع الفريق الملكي على مدى ١٤ موسما، أساسيا في مباراته الوداعية قبل أن يغادر أرضية الملعب في الدقيقة ٧٣ وسط تصفيق حار من أنصار ريال مدريد.

وجاء هدف بنزيمة من ركلة جزاء في الدقيقة ٧٢ مدركا التعادل لفريقه الذي تخلف بهدف لأويهان سانسيت في الدقيقة ٤٩. وكان حارس مدريد البلجيكي تيبو كورتوا تصدى لركلة جزاء انبرى لها ميكل فيسجا في الدقيقة العاشرة.

وكان ريال مدريد قال في بيان صدر قبل ساعات قليلة من المباراة ضد أتلتيك بلباو: اتفق ريال مدريد وقائده كريم بنزيمة على إنهاء فترة رائعة لا تنسى كلاعب لنادينا.

وأوضح ريال مدريد في بيانه: مسيرة كريم بنزيمة في ريال مدريد كانت مثالا للسلوك والاحتراف، ومثلت قيم نادينا. لقد حصل كريم بنزيمة على الحق في تقرير مستقبله، في إشارة إلى أن كريم نفسه قرر عدم تمديد عقده.

وحقق بنزيمة، حامل الكرة الذهبية العام الماضي، ٢٥ لقبا في صفوف ريال مدريد وهو رقم قياسي لأحد لاعبي ريال مدريد بالتساوي مع البرازيلي مارسيلو، بينها دوري أبطال أوروبا خمس مرات وبطولة الدوري الإسباني أربع مرات.

أيتور باريديس مدافع أتلتيك بلباو يتنافس مع كريم بنزيمة مهاجم ريال مدريد «أ.ف.ب»

كما خاض الجناح ماركو أسينسيو مباراته الأخيرة مع ريال أيضا تمهيدا لانتقاله إلى باريس سان جرمان كما أشارت تقارير في الصحف الفرنسية في الأيام الأخيرة.

وعلى الرغم من تعادله، احتفظ ريال مدريد بالمركز الثاني إثر تعادله جاره أتلتيكو مدريد مع فياريال ٢-٢ ليبقى متقدما عليه بفارق نقطة واحدة.

وأكد مدرب ريال مدريد الإيطالي كارلو انشيلوتي بأنه تفاجأ بقرار بنزيمة الرحيل عن النادي بقوله بعد المباراة: شكّل هذا الأمر مفاجأة لنا. جاء كريم لرؤيتي وأبلغني بقراره وقلت له إنني احترم قراره.

وأضاف: لقد كسب الحق لكي يقرر مصيره، يتعين علينا توجيه الشكر إليه لما حققه في هذا النادي، سيبقى اسمه مدونا في تاريخ النادي.

وتابع: لدي شعور بأنني أشرفت على تدريب أحد أفضل اللاعبين في العالم، لاعب متكامل، شخص جيد، متواضع جدا ورصين جدا، لا نستطيع أن نكون سعداء برحيله لكن يجب أن نحترم قراره.

وحسم أوساسونا المقعد الأوروبي الأخير وتحديدا في مسابقة كونفرس ليغ بفوزه على جيرونا ٢-١.

في المقابل، بات بلد الوليد الذي يملك النجم البرازيلي السابق رونالدو ٨٢ في المائة من أسهمه، آخر الهابطين إلى الدرجة الثانية بعد التشي وإسبانيول بتعادله مع ضيفه خيتافي سلبا.

وكان بلد الوليد يحتاج إلى الفوز ليضمن بقاءه بغض النظر عن النتائج الأخرى، أو إلى خسارة أليريا أمام فالنسيا لكن هذه المباراة انتهت بالتعادل ٣-٣.

وودع برشلونة البطل الدوري بالخسارة أمام سلتا فيغو ١-٢. وألغى الحكم هدفا للعاجي فرانك كيسي بعد اللجوء إلى تقنية حكم الفيديو المساعد بعد مرور ١١ دقيقة بداعي التسلل، قبل أن يفتتح غابري فيجا التسجيل لسلتا قبل نهاية الشوط الأول بثلاث دقائق.

ثم أضاف اللاعب ذاته الهدف الثاني (٦٦)، قبل أن يرد الفريق الكاتالوني بهدف شرفي إثر كرة رأسية لمهاجمه إنسو فاتي بعد تمريرة عرضية متقنة من الفرنسي عثمان ديمبيليه.

السعودية تسعى لاستقطاب مودريتش ولوريس

الرياض «أ.ف.ب»: يتصدّر صانع اللعب الكرواتي لوكا مودريتش والحارس الفرنسي هوجو لوريس قائمة من «أكثر من عشرة لاعبين» من نجوم الصفّ الأوّل تتفاوض معهم السعودية بهدف تأسيس «دوري تنافسي» يجذب أنظار العالم، على ما أفاد مصدر وكالة فرانس برس.

ويأتي ذلك في حين تتواجد وفود سعودية من ناديي الهلال والاتحاد بطل الدوري في باريس ومدريد للتوقيع مع النجم الأرجنتيني ليونيل ميسي والمهاجم الفرنسي كريم بنزيمة، بحسب مصادر وتقارير، للانضمام للبرتغالي المخضرم كريستيانو رونالدو، لاعب نادي النصر منذ يناير الماضي.

وقال مصدر في الرياض طلب عدم الكشف عن اسمه لأنه غير مخوّل الحديث للإعلام: إنّ السلطات السعودية المختصة «على تواصل مع أكثر من عشرة لاعبين العديد منهم لاعبون فازوا بكأس العالم أو دوري الأبطال (الأوروبي) للانضمام للدوري السعودي الموسم المقبل.

وقال المصدر إنه بالإضافة لعرض قياسي للتوقيع مع ميسي (٣٥ عاما)، أفضل لاعب في العالم سبع مرات، تتضمن قائمة المفاوضات الفرنسي كريم بنزيمة (٣٥ عاما)، والإسباني سيرخيو راموس (٣٧)، والأرجنتيني أنخل دي ماريا (٣٥)، والكرواتي لوكا مودريتش (٣٧)، والفرنسيين هوغو لوريس (٣٦) ونجولو كانتي (٣٢)، والبرازيلي روبرتو فيرمينو (٣١) والإسبانيين جوردي ألبا (٣٤) وسيرجيو بوسكيتس (٣٤).

وقال المصدر: بالإضافة لتقديم عروض مجزية جدا، سيتواجه هؤلاء اللاعبون في دوري تنافسي قوي للغاية.

وأكّد مسؤول سعودي لفرانس برس أنّ هناك مفاوضات بالفعل مع أكثر من لاعب من «نجوم الصف الأول».

وقال: إنّ الهدف هو تأسيس دوري تنافسي وقوي ورفع مستوى الأندية السعودية، وأكّد أنّ الأمر كله مرتبط بمشروع كرة قدم.

وجميع اللاعبين على القائمة السعودية نجوم كبار في نهاية مسيرتهم.

وباستثناء لوريس، الحارس الفرنسي الحائز كأس العالم ٢٠١٨، الذي يتبقى له عام في عقده مع توتنهام الإنجليزي، فكلهم تنتهي عقودهم بنهاية الشهر الجاري.

ويبدو أن السعودية تحاول البناء على دوري قوي يجذب أنظار العالم، فيما ذكرت تقارير قبل أشهر أن السعودية ترغب بتقديم ملف مشترك مع اليونان ومصر لاستضافة نسخة ٢٠٣٠، لكن الترشح لم يصبح رسميا بعد.

وأفادت قناة الإخبارية السعودية الرسمية بالفعل أن نادي اتحاد جدة بطل الدوري السعودي لكرة القدم، توصل إلى اتفاق مع الفرنسي بنزيمة في عقد يمتد لموسمين.

وجاء الإعلان السعودي بعد وقت قصير من إعلان ريال مدريد الإسباني أن قائده وهدّافه سيترك النادي بنهاية الموسم.

وكانت السعودية أذهلت العالم مطلع العام الجاري بالتوقيع مع البرتغالي رونالدو لصالح نادي النصر في صفقة مدوية تقدر بأكثر من ٤٤٠ مليون يورو لمدة سنتين ونصف.

والشهر الماضي، رأى رونالدو (٣٨ عاما) أن الدوري السعودي لكرة القدم سيكون بين أفضل خمس دوريات في العالم، لكنه بحاجة للوقت، واللاعبين والبنية التحتية.

سلطنة عُمان تشارك في معرض الرباط الدولي للكتاب في دورته الـ28

«العُمانية»: تشارك سلطنة عمان في فعاليات معرض الرباط الدولي للكتاب، من خلال جناح موحد يضم وزارة الإعلام، ووزارة الثقافة والرياضة والشباب، ووزارة الأوقاف والشؤون الدينية بهدف إبراز الإنتاج الفكري العماني بمجالاته كافة في التظاهرات الثقافية المتنوعة.

ويعد معرض الرباط الدولي للكتاب الذي يستمر حتى ١١ من يونيو الجاري منبرا دوليا رائدا، وحدثا ثقافيا متميزا يجمع سنويا أقطاب صناعة النشر في منطقة شمال أفريقيا، ويُوفر فرصا واعدة لعقد شراكات جديدة، والاطلاع على أحدث التوجهات والتطورات التي يشهدها قطاع النشر في العالم، معززا مكانته كمركز ثقل على الساحة الثقافية العالمية.

ونظرا لأهمية معرض الرباط الدولي للكتاب بوصفه واحدا من أبرز بوابات النشر العالمي في شمال القارة الأفريقية، ونتيجة للإقبال الكبير على اقتناء الكتب العُمانية في المعرض، فإن جناح سلطنة عُمان يتضمن قائمة مختارة بعناية من المطبوعات المختلفة منها: التاريخية والأدبية واللغوية والطبية والثقافية والفقهية والإعلامية والسياحية.

ويرفد الجناح بإصدارات جديدة ومتنوعة يتم تنسيق تحضيرها بالتعاون مع مختلف الوحدات الحكومية الأخرى بسلطنة عُمان للمزيد من التعريف بها، وكذلك المؤسسات الثقافية الخاصة، موفرة بذلك المتطلبات التي يبحث عنها القراء بمختلف أعمارهم وتوجهاتهم الفكرية.

كما تعد هذه المشاركة تفعيلا للتعاون الثقافي بين سلطنة عُمان والمغرب، وإبرازا للنتاج الفكري والأدبي، وتعزيزا للتبادل الثقافي والمهني في مجالات التأليف والنشر وما يتصل بطباعة وصناعة الكتاب.

بدء فعاليات الملتقى الصحفي العُماني المصري بالقاهرة

القاهرة «العُمانية»: بدأت بالعاصمة المصرية القاهرة أمس فعاليات الملتقى الصحفي العُماني المصري، ويستمر ثلاثة أيام.

وأكد سعادة السفير عبدالله بن ناصر الرحبي سفير سلطنة عُمان المعتمد لدى جمهورية مصر العربية ومندوبها الدائم لدى جامعة الدول العربية في كلمة له: أنّ الإعلام والثقافة مصدران مهمان للقوة الناعمة، ويسهمان بفاعلية بالتعريف بسلطنة عُمان وجمهورية مصر العربية وحضارتيهما الضاربة في أعماق التاريخ. وتطرق سعادته في كلمة له إلى ما يجمع البلدين الشقيقين من علاقات ثنائية وثيقة في مختلف المجالات السياسية والاقتصادية والثقافية.

من جانب آخر تطرق خالد البلشي نقيب الصحفيين المصريين إلى أن الملتقى يأتي في إطار التعاون المشترك بين جمعية الصحفيين العُمانية ونقابة الصحفيين المصريين لتبادل الخبرات في المجالين الصحفي والإعلامي.

ويتضمن الملتقى جلسة حوارية حول تاريخ ومستقبل علاقات التعاون والصداقة بين البلدين الشقيقين، بالإضافة إلى معرض للصور يتضمن ما يقارب من ٢٠٠ صورة تعكس مشاهد تاريخية وسياحية واقتصادية وحرفية ومخطوطات ووثائق مجموعة من الأفلام السينمائية عن سلطنة عُمان وإصدارات عُمانية مختلفة.

يذكر أن الملتقى تنظمه جمعية الصحفيين العُمانية وسفارة سلطنة عُمان بالقاهرة بالتعاون مع نقابة الصحفيين المصريين ومشاركة هيئة الوثائق والمحفوظات الوطنية والجمعية العُمانية للكتاب والأدباء والجمعية العُمانية للسينما.

جانب من الحضور في اليوم الأول لفعاليات الملتقى

يقيمها مركز التدريب الإعلامي بوزارة الإعلام

15 إعلاميا يشاركون في دورة تدريبية حول الصحافة الاستقصائية

تتناول الدورة المهارات والتقنيات الأساسية لتقديم العمل الاستقصائي المؤثر «تصوير: عبدالواحد الحمداني»

«عمان»: يقيم مركز التدريب الإعلامي بوزارة الإعلام دورة تدريبية للإعلاميين بعنوان «الصحافة الاستقصائية»، متضمنة عددا من المحاور المتعلقة بالعمل الاستقصائي، بهدف امتلاك مخزون ثقافي يرفع من فاعلية العمل الصحفي ويوضح طبيعة الاشتغال على التحقيق الاستقصائي، وفهم الآليات البحثية الصحيحة لعمل التحقيق الاستقصائي، واكتساب المهارات والتقنيات الأساسية لتقديم عمل استقصائي له تأثير. الدورة يقدمها المدرب والصحفي الأردني مصعب شوابكة من معهد الجزيرة للإعلام، الذي يقدم مجمل خبرته العلمية والعملية لا سيما في مجال العمل الاستقصائي الذي يتيح للعاملين في قطاع الإعلام الاحتذاء بالتجربة، والسير على النهج الصحيح بما يخص العمل الاستقصائي. وتطرق شوابكة إلى الجوانب النظرية في مقدمة الدورة، متضمنة تاريخ الصحافة، وعرض تجارب متحققة أثرت الإعلام العربي والعالمي في مجال العمل الاستقصائي، كما ناقش شوابكة أمثلة وتجارب حية للعمل الاستقصائي مع إتاحة الفرصة للمشاركين للسير بخطوات رصينة وصحيحة في العمل الاستقصائي للخروج بمادة إعلامية ناجحة. الدورة بدأت الأحد الماضي، وتختتم بعد غد بتقديم كل مشارك لمشروع عمل استقصائي متكامل الأركان، يستند إليه ليقدم للنشر الإعلامي.

«كتاب دانيال».. قصة مأساة حقيقية للبلجيكي كريس ستوب

بروكسل «العُمانية»: أصدر الكاتب البلجيكي كريس ستوب رواية بعنوان «كتاب دانيال» تتحدث عن مأساة حدثت بالفعل لرجل مسن (٨٤ سنة) داخل مزرعته النائية. فقد اغتيل دانيال بطعنات مذراة على يد خمسة شبان تائهين بحثًا عن المال.

والأدهى والأمر في هذه الجريمة النكراء أن مرتكبيها قاموا بتصوير الضحية بهواتفهم المحمولة، ونشروا بشكل واسع، وبدون رحمة فيديو من عملية الاغتيال. وليس المؤلف هنا إلا ابن أخت القتيل الذي جاء إلى قريته، وحقق في الجريمة، ورفع دعوى قضائية ضد القتلة.

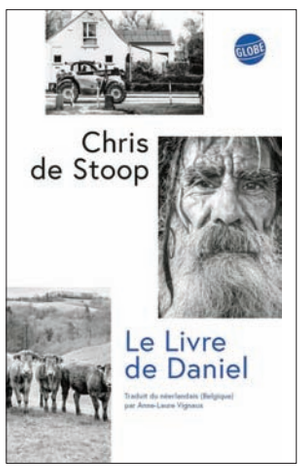

ويقول كريس ستوب إنه لا يسعى إلى تعويض مادي ومعنوي من لدن الجناة، وإنما يريد فقط فهم العقلية التي دفعت خمسة شبان معسرين إلى الإقدام على القتل بدم بارد وباستخدام أدوات عمل الضحية، ونشر أحداث الجريمة كما لو كانت عملا بطوليا. ويمثل «كتاب دانيال» الرواية الـ١٤ للمؤلف؛ وقد حققت رقم مبيعات قياسي في كل من نيذرلاند وبلجيكا، وترجمت من أصلها النيذرلاندي إلى اللغة الفرنسية من طرف آن-لور فينيو، وسبق للمؤلف أن حصل على عدة جوائز عن إنتاجه الأدبيّ.

نتاشا المعاني.. لوحات تعكس صلابة المرأة وتوقها للحرية

عمّان «العُمانية»: تعكس أعمال التشكيلية نتاشا المعاني جمال الذات الأنثوية وإرادتها وتوقها للحرية، مستوحية ذلك من التجربة الحياتية للفنانة التي اتسمت بالمقاومة والصمود والتحدي، إذ التحقت المعاني التي غيّبها الموت قبل أيام، بصفوف المقاومة الفلسطينية في بيروت، واستمرت فيها حتى عام ١٩٨٢، وهناك تعلمت الرسم، كما تعلمت تقنيات الإخراج والتصميم الفنيّ وبخاصة تقنيات الملصقات، ثم انتقلت إلى دمشق فتونس، ثم عادت إلى عمّان التي وُلدت فيها، واستقرت فيما بعد برام الله.

وخلال تلك الرحلة، توفرت للفنانة التي تركت إرثا فنيًا كبيرا، فرصة الاطلاع على تجارب فنية متنوعة، وتشكّل لديها إيمانٌ برسالة الفن في التعبير عن حياة الناس والقضايا التي تهمّهم، وقدمت نفسها كفنانة تشكيلية في معرض مشترك مع الفنانة لطيفة يوسف في عام ١٩٩١.

ومن أشهر المعارض التي أقامتها المعاني ذلك الذي حمل عنوان «زهرة» (٢٠١٧)، ومثّل تحية لوالدتها الكاتبة الراحلة زهرة عمر، التي كانت -كما رددت الفنانة في غير حوار معها- اليدَ الأولى التي امتدت لها لتعلمها كيف تخطو على درب الثقافة والفن، إذ جعلتها أمها ترى العالم من زوايا مختلفة، وشجّعتها على القراءة والاطّلاع على مستجدات الفنّ، وساعدتها على بناء مفاهيم جمالية كثيرة عن المرأة.

■ من أعمال الفنانة نتاشا المعاني

وعبّرت معظم لوحات ذلك المعرض عن أجساد نسوية في تشكيلات متعددة، إلى جانب رسومات لعدد من الحيوانات والأزهار، أرادت الفنانة أن توصل من خلالها رسالة تناهض جميع أشكال العنصرية والتمييز وخطاب الكراهية، وتنحاز لقيم التعايش والسلام والتسامح.

واعتمدت الفنانة في لوحاتها على السطوح الخشنة، وضربات الفرشاة القوية بألوان متعددة، تأكيدا لفكرة أنَّ التنوع هو ديدن الحياة وسنّتها، وأن جوهر الإنسانية واحد، لذا لا مبرر للتمييز العنصري والتفرقة بين البشر.

أما المعرض الأخير لنتاشا التي تولّت الإشراف والتصميم الفني لمتحف محمود درويش، فأقيم عام ٢٠٢٢، وحمل عنوان «المدَّثرات»، وفيه حاولت الفنانة -بينما هي تعاني المرض- التعبير عن مشاعرها القوية عبر اللوحة واللون، إذ رأت في الفنّ اللغةَ التي يمكن لمشاعرها أن تتعاطى معها، فحاولت أن تبوح بكل ما في قلبها وذهنها عن طريق اللوحة، مؤكدة أنَّ أعمالها مليئة بالقوة والتصميم والإرادة، وأنَّ المرأة هي أكثر من يعبّر عن ذلك.

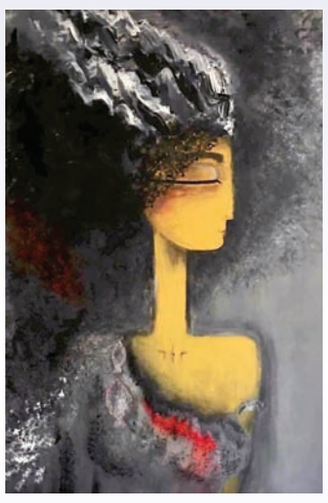

وفي معرضها الذي تناولت فيه موضوع المرأة، سلطت المعاني الضوء على أشكال أنثوية، تاركة بعض الرموز الموحية، كالمرأة التي تحمل قيثارة وتعزف رغم الصعوبات، والمرأة التي تحتضن بكفّيها حمامة بيضاء هي رمز للمحبة والسلام، والمرأة التي تعانق الماء وتتوحد به.. كما برزت في عدد من اللوحات العيون الأنثوية، التي جاءت بأحجام كبيرة ونظرات لها معنى.

محمد الشحري

نصب تذكارية للرحالة في صلالة

يسعى القائمون على تطوير المدن إلى أنسنتها وجعلها بيئات تلبي حاجات ورغبات قاطنيها، فالمدن ليست هياكل أسمنتية أو فجاجا من الأسفلت، مزروعة على المساحات الجرداء. بل سكن واستقرار وبما أن الخطط الاستراتيجية والتنموية وفي مقدمتها الاستراتيجية الوطنية للتنمية العمرانية، تعمل على تطوير الحواضر العمانية، فإنا نأمل إضفاء الطابع الجمالي على المدن، عبر الميادين العامة والحدائق والنصب التذكارية بما يتوافق مع روح العصر، وشكل المدن القادرة على استيعاب حركة التحديث في حاضر تحكمه الرؤية البصرية والصورة.

تتجمد الحركة وتخفت المتعة في المدن التي تفتقر إلى الأنشطة الرياضية والثقافية، فيشعر الناس فيها بالملل والضجر، وتتفشى فيها أمراض العصر نتيجة قلة حركة قاطنيها، وافتقار الأحياء إلى وجود مساحات أو ميادين يمارس المتساكنون فيها أنشطتهم وتخفف من الاكتظاظ المعماري. ولهذا فإن المتنفسات الخضراء أصبح وجودها ضروريا وحتميا في المدن، مثلها مثل المرافق الحيوية مثل أرصفة للمشاة ومستخدمي الدراجات الهوائية.

إن مبعث المقال يعود إلى توالي الأحداث التي شهدتها مدينة صلالة خلال الأسبوع المنصرم، مثل اجتماع المجلس البلدي ومناقشة أنسنة الأحياء السكنية بمحافظة ظفار، وكذلك افتتاح مشروع النصب التذكاري للملاح الصيني «تشنغ خه» الذي نظمته سفارة الصين الشعبية بمسقط مع وزارة الخارجية وبلدية ظفار.

وكنا قد كتبنا في هذا العمود مقالا عن النصب التذكاري للملاح الصيني الذي يُعد أول نصب تذكاري في ظفار. «إن إقامة النصب التذكاري للبحار الصيني تشنغ خه في مدينة صلالة يُعد تجسيدا للاستراتيجية العُمرانية وبوادر تحقق مفهوم أنسنة المدن ثقافيا واستيعابها لحركة التحديث والنهوض المقررة لها في رؤية ٢٠٤٠. كما يُعد إقامة النصب التذكارية في الميادين أو الساحات العامة محاولة لإحياء ذاكرة المدن واستعادة الأحداث والمناسبات التي وقعت بها، أو التذكير بالرحالة والمشاهير الذين نزلوا بها».

إن «النصب التذكاري فن جمالي موظف في فراغ محدد، شعاره التشكيلي هو التواصل البصري، وعليه يقاس جمال المدن وتحضرها» كما كتبت سوسن صبيح حمدان في دراستها حول الساحات والنصب التذكارية في المدن. لذلك فإن وجود النصب التذكارية بات ضروريا كنوع من الترويج السياحي للحواضر والمدن، لهذا فإننا نأمل أن تقوم بلدية ظفار بالتعاون مع وزارة التراث والسياحة، إلى إقامة نصب تذكارية للرحالة العرب والأجانب الذين مروا بظفار. وفي مقدمتهم الرحالة المغربي محمد بن عبد الله اللوابي الطنجي المعروف بابن بطوطة (١٣٠٣-١٣٧٧)، الذي زار ظفار(البليد) في سنة (٧٣١هـ/ ١٣٣١م) في عهد الدولة الرسولية، وقد كتبتُ دراسة بعنوان (ظفار في تحفة النظار)، حول زيارة ابن بطوطة إلى ظفار قدمتها في مؤتمر الرحالة العرب والمسلمين قطر ٢٠١٠.

وقد ذكر ابن بطوطة في رحلته إلى ظفار عدة ملاحظات مهمة منها النقود التي يقول عنها «إن دراهم هذه المدينة من النحاس والقصدير، ولا تُنفق في سواها، وقد قمنا بالبحث عن هذه العُملة، ووجدنا أنه كانت في ظفار دار ضرب للنقود أيام حكم الدولة الرسولية، التي حكمت ظفار أثناء زيارة ابن بطوطة».

أما الرحالة الإيطالي ماركو بولو (١٢٥٤-١٣٢٤) فقد زار ظفار سنة ١٢٨٥م، وذكر تجارة الخيول فيها. ومن النصب التذكارية التي نأمل وجودها في مدينة صلالة نصب يشير إلى بداية انطلاقة الرحالة لاكتشاف الربع الخالي، فقد عبره مع البدو كل من الرحالة البريطاني برترام توماس (١٨٩٣-١٩٥٠) ومواطنه ويلفرد ثيسجر (١٩١٠-٢٠٠٣) المعروف بمبارك بن لندن، وكلاهما انطلق من مدينة صلالة نحو مجاهل صحراء الربع الخالي.

هكذا يمكن الاستفادة من توظيف الأحداث التاريخية في السياحة بوصفها عوامل جذب يمكن توظيفها في السياحة الثقافية، وكذلك إثبات بأن المدن والحواضر العُمانية لم تكن معزولة عن حركة الاقتصاد والثقافة.

■ محمد الشحري كاتب وروائي عماني

الباحثة إيمان جريدان ترصد تجليات المدينة في الرواية الجزائرية

الجزائر «العُمانية»: ترصد الباحثة د. إيمان جريدان، في دراسة نقدية بعنوان «المدينة في الرواية الجزائرية» (٢٢٤ ص)، صدرت عن دار المثقف للنشر والتوزيع بالجزائر، مدى حضور المدينة وتجلياتها في الرواية الجزائرية. واستغرقت هذه الدراسة ثلاث سنوات، وشملت ٣٦ رواية جزائرية، على غرار روايات واسيني الأعرج، والحبيب السائح، ورشيد بوجدرة، وأحلام مستغانمي، وكاتب ياسين، والطاهر وطار، ومحمد الصديق الزيواني، وفضيلة الفاروق، ومليكة مقدم، وأمين الزاوي، وأحمد رضا حوحو، وغيرهم من الأقلام الجزائرية المتميّزة.

وتتبّعت الدراسة استراتيجيات الكاتب الجزائري في تشكيل مدينته، وتقنيات إنتاجه للمعنى، كما تمّ التطرُّق فيها لدور الرواية الجزائرية في إعادة اكتشاف المدينة وعمرانها وعمارتها.

وتنقسم الدراسة إلى ثلاثة فصول تطبيقية، هي: (تحوُّلات المدينة بين الرمز والذاكرة)؛ وهو فصل تضمّن مسار تحوُّلات المدن وأبعاده الرمزية، ومدن الذاكرة المقدسة، و(إنتاج المعنى بين تقاطبات المدينة وشخصياتها وزمنها)؛ وتضمّن التقاطبات المدنيّة في الرواية، كالمطر، واللّيل في المدن، وشخصيات المدينة وزمنها وتشكيلها السردي.

أما الفصل الثالث (جماليات المدن)؛ فتضمّن معالم بعض المدن في الرواية، فضلا عن تجلّيات العنف في المدن، كالحروب، والأوبئة.

وخلصت هذه الدراسة النقدية إلى أنّ أزمة الزمن الراهنة لم تشغل بال وفكر الروائيّ الجزائري كثيرا.

ومن جهة أخرى، تؤكد الباحثة أنّها لم تعثر على روايات بُني فيها الزمن أو طُرح بشكل فلسفي أو مختلف وعميق، باستثناء بناء الزمن بالأشكال المعروفة المستلهمة من القرآن الكريم، والسينما، والموسيقى، من حيث المونتاج، والزاوية، والإسراع، والإبطاء، وتقريب الصورة، والتكثيف، والتلاشي، والتنويع في الحركة وغيرها.

وقد أخذ الكاتبُ الجزائريُّ من عدة فنون وعلوم، كالتاريخ، والفن المعماري، وفن الفوتوغراف، والرسم، والموسيقى، واعتمد على استراتيجيات وتقنيات متعدّدة لتقديم مدينته، كتوظيف الحواس من نظر وروائح وألوان، وعناصر الطبيعة، وتقنية التأطير في صيغ صور فوتوغرافية، أو لوحات فنيّة، أو مشاهد ساكنة من نوافذ وشرفات وإطلالات.

وترى مؤلّفة هذه الدراسة أنّ عددًا ليس بالقليل من الروائيّين الجزائريّين برز اهتمامُهم بفن عمارة المدن الحديثة، وتخطيطها الهندسي. كما ظهر إحساسُهم المرهف والعميق اتجاه العمارة التراثية، خاصّة العمارة التراثية الصحراوية، والأندلسية، والمعالم الأثرية العريقة التي تيقّنوا أنّها جزء أصيل من هوية المدن، وتاريخها، وثقافتها، فخلّدوها ودعوا إلى المحافظة عليها. وعدَّت د. إيمان جريدان أنّ الروائي واسيني الأعرج هو أكثر كاتب جزائريّ استطاع استحضار المدينة في أعماله الروائيّة بصورة عكست إدراكه ووعيه الكبيرين بأهميّتها كونها الفضاء الحاوي للفنّ والإبداع الإنساني.

إعلان صحفي بموجب المادة 18«أ» من لائحة الاستحواذ والسيطرة «الصادرة عن الهيئة العامة لسوق المال بموجب القرار رقم 2019/2»

تُفصح شركة أسمنت عمان ش.م.ع.ع («**الشركة**») أنه وبتاريخ ٥/ يونيو/٢٠٢٣م استلمت إشعارا كتابيا من أبرا هولدينغز ليمتد يتعلق بعرض حيازة وتملك بغرض حيازة وتملك ما نسبته ١٥,٤٢٪ من رأس المال المصدر للشركة وفقا للائحة الحيازة والسيطرة (الصادر عن الهيئة العامة لسوق المال بموجب القرار رقم ٢٠١٩/٢) («**لائحة الحيازة**»). حري بالذكر أن الشركة حررت هذا الإعلان الصحفي وفقا للمادة ١٨ (أ) من لائحة الاستحواذ.

مقدم العرض أبرا

أبرا هولدينغز ليمتد، شركة خاصة مسجلة في موريشيوس وعنوان مكتبها المسجل رقم ٥ بريردنت جون كنيدي ستريت، روجرز هاوس، بوت لويز، موريشيوس.

العرض

جدير بالذكر أن العرض مُقدم من مقدم العرض لجميع مساهمي الشركة بغرض حيازة وتملك نسبة إضافية بواقع ١٥,٤٢٪ من رأس المال المصدر الذي سيفضي بدوره لزيادة مساهمة مقدم الطلب في الشركة إلى ٧٥٪ من رأس المال المصدر (أي عدد ٥١,٠١٧,٨٩٥ سهما من أسهم الشركة مدفوعة بالكامل كما هو بتاريخ _____ وفقا لتعريفه أدناه).

تواريخ العرض

بداية العرض: ١٤/ يونيو/٢٠٢٣م («**تاريخ بداية العرض**»)
نهاية العرض: ٢٥/ يونيو/٢٠٢٣م («**تاريخ نهاية العرض**»)
تاريخ التسجيل: ١٣/ يونيو/٢٠٢٣م (لغرض العرض) («**تاريخ التسجيل**»)
سعر العرض: عرض نقدي فقط بمبلغ ٠,٣٧٩ ريال عماني لكل سهم من أسهم الشركة وهو السعر الذي دفعته أبرا بتاريخ ٥/ إبريل/٢٠٢٣م، مقابل شراء ما نسبته ٥٩,٥٨٪ من رأس المال المصدر الذي حازت عليه وتملكته من شركة جهاز الاستثمار ش.ش.و أي بواقع =/٠,٠١٣ ريال عماني لكل سهم. سعر العرض المقدم البالغ قدره =/٠,٣٧٩ ريال عماني لكل سهم من أسهم الشركة يمثل (١) ما نسبته ١٧,٣٪ علاوة إصدار مقابل متوسط السعر المرجح حسب حجم التداول («**متوسط السعر المرجح حسب حجم التداول**») منذ ١/ يناير/٢٠٢٣م و (٢) ما نسبته ١٦,٤٪ علاوة إصدار مقابل متوسط السعر المرجح حسب حجم التداول لآخر ثلاثة (٣) أشهر و (٣) ما نسبته ١٣,٥٪ علاوة إصدار مقابل سعر الإقفال بتاريخ ٤/ يونيو/٢٠٢٣م.

مؤهلات قبول العرض

في حالة قبول المساهمين في الشركة «**المساهمون البائعون في الشركة**» وكل مساهم منهم «**المساهم البائع في الشركة**» العرض المقدم مقابل إجمالي أقل عن أو يساوي ما نسبته ١٥,٤٢٪ من رأس المال المصدر وفقا لشروط مستند العرض (المتوقع تسليمه من قبل مقدم العرض للشركة بتاريخ ٨/يونيو) عندئذ يجب على أبرا الاقتناع التام بذلك القبول وإلا تسحب عرضها.

في حالة قبول المساهمين البائعين في الشركة للعرض المقدم مقابل إجمالي أكثر من ما نسبته ١٥,٤٢٪ من رأس المال المصدر وفقا لشروط مستند العرض، سوف تحوز أبرا وتتملك النسبة المئوية لرأس المال المصدر من كل مساهم بائع في الشركة على أساس التناسب تحسب على النحو التالي (يقرب إلى أقرب سهم كامل من أسهم الشركة على ألا يزيد إجماليا عن ما نسبته ١٥,٤٢٪ من رأس المال المصدر).

١٥,٤٢
× ب
أ

حيث إن:
(أ) = إجمالي النسبة المئوية لرأس المال المصدر الذي تم قبول بيعه لأبرا من قبل جميع المساهمين البائعين في الشركة
(ب) = النسبة المئوية لرأس المال المصدر الذي تم بيعها من قبل البائع في الشركة المعني.

الأعباء القانونية

يجوز فقط للشركة المساهمة التي لا تخضع أسهمها لأي عبء قانوني قبول عقد الاستحواذ

الاستحواذ الإجباري

بما أن العرض يشمل ما نسبته ١٥,٤٢٪ فقط من رأس المال المصدر الذي من شأنه زيادة مساهمة أبرا هولدينغز ليمتد في الشركة إلى ٧٥٪ من رأس المال المصدر، سوف لن تمار أبرا هولدينغز ليمتد أحكام «الاستبعاد» المنصوص عليه في المواد ٦٢ حتى ٦٥ شاملا الأخيرة من لائحة الاستحواذ.

إتمام العرض

إتمام العرض الذي يحدث في تاريخ دفع سعر العرض للمساهمين البائعين في الشركة بعد تاريخ إقفال العرض

غاية العرض

تم تقديم هذا العرض من قبل أبرا امتثالا لمتطلبات قانون الاستحواذ والسيطرة بعد استحواذ وتملك أبرا لما نسبته ٥٩,٥٨٪ في الشركة من شركة جهاز الاستثمار ش.ش.و وهي شركة تابعة لجهاز الاستثمار العماني.

مدير العرض

شركة أوبار للاستثمارات المالية ش.م.ع.م وهي شركة مساهمة مقفلة تأسست في عمان وعنوان مكتبها المسجل ص.ب: ١١٣٧، الرمز البريدي:١١١، عمان
هاتف: ٢٤٩٤٩٠٥١ ٩٦٨+
البريدي الإلكتروني: talal@u-capital.net

البيانات والتفاصيل الأخرى

الأسهم في الشركة تحتفظ بها أبرا سلفا

تحتفظ أبرا بما نسبته ٥٩,٥٨٪ من رأس المال المصدر للشركة كما هو في تاريخ هذا الإعلان الصحفي.

نية مقدم العرض فيما يتعلق بالشركة

أعربت أبرا عن نيتها في المساهمة في تطوير وتحسين عمليات الشركة وزيادة كفاءة الشركة في خطوط الإنتاج وتعزيز مقدرتها التنافسية على المستويين المحلي والإقليمي.
علاوة على تعزيز الصورة الإيجابية للقطاع الصناعي العُماني بصفة عامة.

معلومات أخرى

لم تصدر الشركة أي أوراق قابلة للتداول ومستحقة الدفع ولا تملك أبرا أيا من تلك الأوراق المالية في الشركة.
أفصحت أبرا أنه وكما هو في تاريخ هذا الإعلان الصحفي أن البيانات الخاصة بعدد والنسبة المئوية للأسهم في الشركة التي يحق لها التصويت والتي يتم الاحتفاظ بها بشكل مباشر أو غير مباشر من قبل الأشخاص المذكورين أدناه موضحة على النحو التالي:
أبرا: ١٩٧,١٣٦,٦٣٧ من أسهم في الشركة بما نسبته ٥٩,٥٨٪
أعضاء مجلس إدارة أبرا: لا توجد أسهم ولا نسبة مئوية
المساهمون الأساسيون في أبرا لا توجد أسهم ولا نسبة مئوية

العرض المنافس (إن وجد)

لن يبحث مجلس إدارة الشركة على شخص آخر لتقديم عرض منافس لأسهم الشركة

الجدول الزمني الاستدلالي للعرض

الرقم المتسلسل	الوصف	التاريخ
1	إعلان العرض	٥/يونيو/٢٠٢٣م
2	مستند العرض المرسل لمجلس إدارة الشركة ومساهميها	٨/يونيو/٢٠٢٣م
3	بداية العرض	١٤/يونيو/٢٠٢٣م
4	نهاية العرض	٢٥/يونيو/٢٠٢٣م
5	سداد أبرا سعر العرض مقابل الأسهم التي سيتم الاستحواذ عليها وتملكها	١٠/يونيو/٢٠٢٣م

قبول العرض - الشروط والأحكام والإجراءات
طريقة تقديم قبول العرض

سيتم إرسال نسخة من هذا الإعلان ومستند العرض (عند إصداره) عبر البريد الإلكتروني إلى مساهمي الشركة بناء على بيانات شركة مسقط للمقاصة والإيداع، وسيتم إتاحتها على الموقع الإلكتروني لشركة أوبار كابيتال ش م ع م والهيئة العامة لسوق المال.
على المساهمين البائعين إرسال قبولهم لمدير العرض عن طريق البريد الإلكتروني.
على المساهمين البائعين الاتصال بمدير العرض لتسجيل تفاصيل الاتصال بهم والتحقق منها.

استمارة القبول

استمارة القبول هي الاستمارة التي سيستخدمها المساهمون في الشركة لتقديم قبولهم للعرض وفقا لشروط هذا الإعلان. سيتم إرسال هذه النماذج إلى كل مساهم في الشركة عبر البريد الإلكتروني بناء على البيانات المسجلة في شركة مسقط للمقاصة والإيداع. استمارة القبول ستكون متاحة على موقع كل من مدير العرض والهيئة العامة لسوق المال.

إجراءات قبول العرض من قبل المساهمين في الشركة

من أجل قبول العرض، يجب على مساهمي الشركة إرسال بريد إلكتروني يتضمن استمارة القبول المكتملة مع صور ضوئية من الوثائق المطلوبة (المبينة أدناه) قبل الساعة ٢ مساء (بتوقيت السلطنة) من تاريخ انتهاء العرض إلى أحد عناوين البريد التالية:
hunaina@u-capital.net
talal@u-capital.net
استمارة القبول المكتملة تعتبر سارية المفعول ولا يمكن للمساهمين في الشركة إلغاءها بعد تقديمها.
سيظل العرض مفتوحا لمدة ١٢ يوم تبدأ من ١٤ يونيو ٢٠٢٣ إلى ٢٥ يونيو ٢٠٢٣ (يشمل اليومين المذكورين) بين الساعة ٨ صباحا إلى ٢ مساء (بتوقيت السلطنة). وسيتم رفض أي طلبات مستلمة بعد ساعات العمل من تاريخ انتهاء العرض.

الوثائق المطلوبة

قد يرفض مدير العرض استمارة القبول المقدمة من قبل المساهم (المساهمين) في الشركة دون المستندات المطلوبة باعتباره طلب غير مكتمل وغير صالح.
يجب إرفاق المستندات التالية مع استمارة القبول:

للمتقدمين من الأفراد:

نسخة من الهوية العمانية للمساهمين العمانيين في الشركة ونسخة من جواز السفر للمساهمين غير العمانيين في الشركة.
شهادة الميلاد للمساهم القاصر إذا كان الأب هو من يقبل نيابة عن أولاده القصر.
يجب تضمين نسخة من توكيل رسمي ساري المفعول ومعتمد حسب الأصول من قبل الجهات القانونية المختصة في حالة القبول نيابة عن شخص آخر (باستثناء قبول الأب نيابة عن أبنائه القصر).

للمتقدمين من الشركات:

نسخة من السجل التجاري (أو ما يعادلها).
نسخة مصدقة من قرار مجلس الإدارة أو قرار الشركاء يخول أشخاص لقبول العرض مع نموذج التفويض.

قبول شركة أبرا

يخضع قبول شركة أبرا لأسهم الشركة المطروحة من قبل المساهمين والتسوية للشروط التالية:
موافقة الهيئة العامة لسوق المال على نتيجة العرض النهائية.
لا تتعارض تسوية أسهم الشركة المطروحة مع أي من القوانين واللوائح المعمول بها.
تعبئة استمارة القبول بشكل صحيح وعلى النحو المطلوب مرفقا معه المستندات المطلوبة وإرسالها إلى مدير العرض قبل الساعة ٢ مساء (بتوقيت السلطنة) في تاريخ انتهاء العرض أو قبله.
الشخص الذي يقبل العرض هو مساهم مؤهل في الشركة وأن الأسهم التي يمتلكها هذا المساهم خالية من أية أعباء.

توقيت دفع سعر العرض

عند استلام استمارة القبول سارية المفعول مرفقا معها المستندات المطلوبة والخاضعة للتحقق المرضي، سيعلن مدير العرض المساهمين المؤهلين في الشركة عن القبول للعرض - إما كاملا وإما مخفضا بالنسبة والتناسب - وترتيب إجراء الدفع عن طريق حوالة مصرفية/ أمدر دفع/ شيك/ تحويل مصرفي لصالح المساهم في الشركة خلال عشرة (١٠) أيام من تاريخ انتهاء العرض. ولن يتم دفع أية فائدة أو زيادة أو رسوم إضافية أو ضريبية أو أية زيادة أخرى لأي سبب على السعر الإجمالي لأسهم الشركة التي تم شراؤها من قبل شركة أبرا من أي مساهم في الشركة لأي سبب من الأسباب.

معلومات أخرى خاصة بالعرض

سيتم الإفصاح عن أية معلومات أخرى خاصة بالعرض على الموقع الإلكتروني لبورصة مسقط، وذلك وفق متطلبات القوانين المعمول بها واللوائح.

عرض الأطراف ذات الصلة وأرقام التواصل

مقدم العرض:	شركة أبرا القابضة المحدودة
تفاصيل الاتصال:	زكهانج كي أبرا مانشن رقم ٤٢٦، جاوزن أوف هونجشان مفترق ووهان هوبي، الصين ٤٣٠٠٧٠ هاتف: ٠٠٨٦١٥١٠٢٧٨٤١٨٥ البريد الإلكتروني: kezhaigang@abracem.com
المستهدف	شركة أسمنت عمان ش م ع ع
تفاصيل الاتصال	زهو يابنج الرئيس التنفيذي ص.ب ٥٦٠، والرمز البريدي ١١٢، مسقط، سلطنة عمان هاتف: ٩٦٨٢٤٤٣٧٧٧٩+ البريد الإلكتروني: admin@omancement.com
مدير العرض	شركة أوبار للاستثمارات المالية ش م ع م
تفاصيل الاتصال	طلال البلوشي نائب الرئيس - الوساطة ص.ب ١١٣٧، والرمز البريدي ١١١، سلطنة عمان هاتف: ٩٦٨٩٩٢٦٧٢٨٦+ / ٩٦٨٢٤٩٤٩٠٥١+ البريد الإلكتروني: talal@u-capital.net
	حنينة باناتوالا نائب الرئي س - المبيعات المؤسسية ص.ب ١١٣٧، والرمز البريدي ١١١، سلطنة عمان هاتف: ٩٦٨٩٩٣٧٨٣٥١+ / ٩٦٨٢٤٩٤٩٠٥٣+ البريد الإلكتروني: hunaina@u-capital.net
المستشار القانوني	دينتونز وشركاه (فرع عمان)
تفاصيل الاتصال:	جيمي جيبسون شريك الطابق الثالث، السلام سكوير ص.ب ٣٥٥٢، الرمز البريدي ١١٢، روي، سلطنة عمان هاتف: ٩٦٨٢٤٥٧٣٠٣٢ البريد الإلكتروني: Jamie.gibson@dentons.com

عُمان

جريدة يومية سياسية تأسست عام ١٩٧٢م
تصدر عن وزارة الإعلام

الطقس

حالة الجو

صحو بوجه عام على معظم محافظات سلطنة عمان مع احتمال تكوُّن السحب وهطول أمطار متفرقة على جبال الحجر خلال فترة ما بعد الظهيرة، واحتمال تصاعد الغبار والأتربة على المناطق الصحراوية والمكشوفة، وفرص لتكوُّن السحب المنخفضة أو الضباب آخر الليل أو الصباح الباكر على أجزاء من سواحل محافظات جنوب الشرقية والوسطى وظفار.

حركة الرياح

تهب على سواحل عمان رياح شمالية شرقية خفيفة إلى معتدلة نهارا تتحول إلى متغيرة الاتجاه خفيفة ليلا، فيما تهب على بقية المحافظات رياح جنوبية إلى جنوبية غربية خفيفة إلى معتدلة وتكون نشطة أحيانا على سواحل بحر العرب وبعض المناطق الصحراوية والمكشوفة.

حالة البحر

متوسط الموج على سواحل بحر العرب ويصل أقصى ارتفاع له مترين، وهادئ الموج على بقية السواحل ويصل أقصى ارتفاع له مترا وربع المتر.

درجات الحرارة

خصب		صحار		نزوى		صور		إبراء	
38	30	42	30	41	27	44	31	40	28

هيما		البريمي		جبل شمس		الجبل الأخضر		الدقم	
42	27	42	28	20	13	27	20	38	28

تفاصيل عن النشرة الجوية : البريد الصوتي رقم 1102 أو 1103 أو على موقع الأرصاد الجوية www.met.gov.om

الثلاثاء ١٧ من ذي القعدة ١٤٤٤هـ الموافق ٦ من يونيو ٢٠٢٣م العدد ١٤٨٤٤ Tuesday 6 June 2023 - Issue No14844

عدسة عُمان

■ صغير طائر «الزقزاق الهندي» يخطو في أحد أودية ولاية قريات

«تصوير: أحمد الوهيبي»

نوافذ

سالم بن حمد الجهوري
Salim 680 @hotmail.com

الذكاء الاصطناعي..ومستقبل الإعلام

يتجه الإعلام إلى قفزات مهمة خلال المرحلة المقبلة حاله حال القطاعات الأخرى المؤثرة في المجتمع، وإن لم نتمكن في فترة وجيزة من استثمار تطور الذكاء الاصطناعي الذي أصبح يفرض نفسه كقطاع يسهم في نقل الحياة إلى آفاق الخيال البعيدة، فإننا سنجد أنفسنا أمام فارق زمني شاسع مع مستوى التقدم والتطور الذي يشهده العالم في ظل التقنيات المختلفة، وفجوة يصعب تجاوزها.

وإذا كانت مبادرة تعزيز القطاع الاقتصادي الأخيرة التي أعلن عنها بدعم الاقتصاد الوطني بـ١٠ ملايين ريال عماني للتوسع في استخدام الذكاء الاصطناعي بهدف تحقيق مستهدفات قطاعات التنوع الاقتصادي بخطة التنمية الخمسية العاشرة في إطار رؤية عمان ٢٠٤٠ ستعمل على ربط هذا القطاع بمختلف مجالاته لمواكبة متطلبات الثورات الصناعية، وتحقيق اقتصاد مستدام قائم على التقنية والمعرفة والابتكار؛ فإن هذا التوجه سينعكس تأثيره على قطاعات أخرى من بينها التعليم والإعلام.

وعند الحديث عن مستقبل الإعلام في ظل تقنيات الذكاء الاصطناعي؛ فإنه يمكننا الإشارة هنا إلى أن الإعلام يعد من بين أهم القطاعات التي ستواجه تحديات واضحة إن لم ينتقل بخطى متسارعة نحو استثمار التقدم في المجال التقني، ويدرك مستوى التوازن الذي يجب أن يحدثه في التعامل مع التحديات المرتبطة بالعنصر البشري بعد نجاح إحلال العنصر التقني في وظائفه الحالية، وكيف يمكن تسخير تلك المعطيات التقنية لتقديم منتج إعلامي مختلف في الكم والكيف.

إن الذكاء الاصطناعي هو في حقيقته إنترنت الأشياء التي تترابط من خلال تواصل تلقائي فيما بينها ومع الأجهزة الإلكترونية والهواتف المحمولة، والعمل على تسريع هذه التقنية لإعداد مواد إخبارية وتحريرية من خلال المعطيات لتوفر المزيد من الوقت، وتقوم بالترجمة الفورية وتهتم بتقنية كشف الصور والفيديوهات المزورة وتستطيع جمع المعلومات حول الحدث في العالم لتوفر المزيد من الخيارات أمام معد البرامج والأخبار إلى جانب جمع البيانات وتحليلها، وكل هذه التقنية ستخدم غرف تحرير الأخبار في الصحف والإذاعات والتلفزة ووكالات الأنباء والمواقع الإخبارية.

خلال السنوات القريبة حققت مجموعة من المؤسسات الإعلامية والصحفية تقدما هائلا في الاستفادة من الذكاء الاصطناعي، وكان آخرها ظهور مذيعات من الروبوتات في وكالة الأنباء الصينية «شينخوا» وفي إحدى قنوات التلفزة الكورية وفي الكويت لتقدم نشرات أخبار بحرفية عالية وهذا المجال سيتطور خلال المرحلة القريبة إلى أن يأخذ المذيع الروبوت مكان الإنسان البشري في برامج كثيرة، وكذا الترجمة الفورية كما حدث في كندا.

التطور المذهل القادم سيضع المحرر ومعد البرامج أمام تطور هائل إن لم يتمكن من استيعابه، حيث سيكون مهددا بعدم الاستمرار والبقاء وكذا المؤسسة الصحفية والإعلامية التي عليها المثابرة في تحديد أهدافها واستراتيجيتها القادمة لأن القادم في الذكاء الاصطناعي سيضع الجميع على المحك إما البقاء والاستمرار مع التطورات المتلاحقة والمذهلة، أو التراجع والاختفاء.

وعليه فإن على القائمين على التخطيط لصناعة الإعلام في سلطنة عُمان الاستفادة من التوجهات والمبادرات والرؤى الوطنية الداعمة لاستخدام تطبيقات الذكاء الاصطناعي لتوظيفها في تحديد مسارات مستقبل الإعلام باختلاف مجالاته.

■ **سالم الجهوري** كاتب وصحفي عماني

إعلان تحريري

جندال شديد للحديد والصلب تقود مسيرة الحياد الكربوني على مستوى القطاع

في إطار استراتيجيتها لتعزيز الاستدامة، وبمناسبة اليوم العالمي للبيئة، يسر جندال شديد للحديد والصلب -أكبر منتج للحديد والصلب في القطاع الخاص بدول مجلس التعاون الخليجي- المشاركة والحديث عن سلسلة من المبادرات الرائدة التي تهدف إلى تقليل انبعاثات ثاني أكسيد الكربون الناتجة عن أنشطتها، حيث تُجسد هذه المبادرات التزام جندال شديد بتعزيز الاستدامة البيئية والسعي نحو تطوير أنشطتها لتصبح صديقة للبيئة.

يتسبب أكثر من ٧١٪ من إنتاج الصلب العالمي في انبعاثات ثاني أكسيد الكربون بمعدل ٢,٣٢ طن لكل ١ طن من الصلب الذي يتم إنتاجه عن طريق الصهر وأفران الأكسجين، وهنا تُعد جندال شديد من ضمن قائمة الـ ٧٪ من منتجي الحديد والصلب الذين سجلوا انبعاثات أقل بنسبة ٣٠٪ عن المعدل العام، لتسجل انبعاثات بمعدل ١,٥٧ طن مقابل كل ١ طن من الإنتاج، وبالتالي تقليل إجمالي الانبعاثات الكربونية سنوياً بنسبة ١,٦٨ مليون طن. كما أن وحدة إنتاج الحديد المختزل في جندال شديد جاهزة تماماً للاستفادة من تقنيات الهيدروجين الأخضر للتحول نحو الصلب الأخضر في المستقبل.

هذا وقد شملت مبادرات جندال شديد، إنشاء وحدة تجريبية لالتقاط الكربون، وقد بدأت جندال شديد بالتعاون مع شركة أمريكية معروفة لإنشاء وحدة لالتقاط الكربون بقدرة ٧,٥ طن يوميًا، وبعد اكتمال المرحلة التجريبية، سيتم بناء وحدة التقاط الكربون بمقاييس تجارية، حيث يمكن استخدام ثاني أكسيد الكربون الملتقط بطرق مختلفة، مثل تحويله إلى موارد قيمة مثل أول أكسيد الكربون أو الغاز المختلط الحيوي، أو تسييله للنقل واستخدامه في الاستخراج المعزز للنفط أو تخزينه في باطن الأرض. ويتوقع أن تساهم هذه المبادرة في إزالة ٧٠,٠٠٠ طن من ثاني أكسيد الكربون سنويًا عند الوصول للطاقة التجارية القصو ى بحلول العام ٢٠٢٧م.

كما قامت جندال شديد بتطوير تقنية حديثة تتعلق بنظام نقل الحديد المقولب الساخن مباشرة إلى فرن القوس الكهربائي والذي يُعد الأول من نوعه في العالم، مما يلغي الحاجة إلى نقل الهواء المضغوط أو النقل بالسفن، الأمر الذي يُترجم في تخفيض كبير في استهلاك الطاقة يؤدي بالتالي إلى تقليل انبعاثات ثاني أكسيد الكربون بمقدار ٢٢٠,٠٠٠ طن سنويًا في وحدة إنتاج الحديد المختزل و وحدة الصهر.

علاوة على ذلك، قامت جندال شديد بتنفيذ إجراءات لتحسين استهلاك الغاز الطبيعي من خلال المراقبة والتحسين المستمر للاستهلاك. وتضمنت هذه التقنيات رفع إنتاج الحديد المقولب الساخن من خلال تشغيل وحدة الحديد المختزل بشكل مستمر لتجنب فقدان الغاز خلال مراحل التسخين وإعادة التشكيل، واستخدام الغاز الناتج من عملية التحويل كوقود في الجهاز المحول، وتحسين جودة الغاز الطبيعي. وبالتالي انخفضت الانبعاثات الكربونية بمقدار ١٨,٠٠٠ طن إضافية سنويًا.

وفي سياق الحد من استهلاك الطاقة في العمليات التشغيلية، تبنت جندال شديد العديد من التقنيات المتطورة لتحسين عمليات وأنظمة الإضاءة وتركيب المكثفات مما نتج عنه توفير كبير في إجمالي استهلاك الطاقة، كما ساهم تركيب وحدة التغذية العاملة بالجاذبية وزيادة حقن الأكسجين واستخدام الأبواب المتحركة لفرن القوس الكهربائي، في تخفيض إضافي لإجمالي استهلاك الطاقة. وفي إطار تعزيز كفاءة الطاقة أيضاً، ركزت جندال شديد أيضًا على استهلاك الأقطاب الكهربائية من خلال استخدام تقنيات متقدمة مثل طلاء الأقطاب الكهربائية وتبريدها المستمر بالمياه لإطالة أعمارها. تلك الجهود المشتركة أسفرت عن تقليل كبير في انبعاثات ثاني أكسيد الكربون بمقدار ٤٥,٠٠٠ طن سنوياً.

كما أن أحد المزايا الفريدة التي تتمتع بها جندال شديد هي موقعها الاستراتيجي القريب للرصيف البحري، الأمر الذي يحد من الانبعاثات الناتجة عن الأنشطة اللوجيستية بما يقارب ٢٢,٠٠٠ طن من ثاني أكسيد الكربون سنويًا.

وتأتي استراتيجية تعزيز الاستدامة البيئية لجندال شديد في إطار الجهود المبذولة في بناء مستقبل أكثر ازدهاراً للأجيال القادمة، حيث أن هذه المبادرات التي تم إطلاقها ستساهم في تقليل حجم الانبعاثات الكربونية بإجمالي ٣٢٥,٠٠٠ طن سنوياً، مع الوصول إلى معدل رائد على مستوى صناعة الصلب عند ١,٠٣ طن من الانبعاثات لكل ١ طن من الإنتاج، وبذلك تستمر جندال شديد بوضع معايير جديدة في صناعة الحديد والصلب على مستوى المنطقة.

وفي تعليقه على هذه المبادرات، تحدث هارشا شيتي، الرئيس التنفيذي لجندال شديد للحديد والصلب قائلاً: «تؤكد هذه المبادرات التزامنا الثابت بالمسؤولية البيئية من خلال توظيف أحدث التقنيات واعتماد أفضل الممارسات المستدامة. كما نفخر في جندال شديد بقيادة مسيرة الحد من الانبعاثات الكربونية في قطاع الحديد والصلب على مستوى المنطقة، وبما ينسجم مع رؤية عُمان ٢٠٤٠ والتزام السلطنة بالوصول إلى الحياد الكربوني في العام ٢٠٥٠».

وأضاف: «بينما نحتفل باليوم العالمي للبيئة، فإننا نؤكد مجددًا على التزامنا اللامحدود ببناء مستقبل آمن ومستدام في سلطنة عُمان، حيث ندرك تماماً أن التصدي للتغير المناخي يتطلب خطوات جريئة ومبادرات مبتكرة، ونفخر بأننا في طليعة مصانع الحديد والصلب التي تقدم مثل هذه الحلول المبتكرة للحد من بصمتها الكربونية. نحن على ثقة بأن هذه الجهود ستساهم في تعزيز أدائنا البيئي، مع الحفاظ على ريادتنا لسوق صناعة الحديد والصلب على مستوى المنطقة».

وفي تعليقه على شعار يوم البيئة العالمي ٢٠٢٣ يقول الرئيس التنفيذي لجندال شديد: «يرفع يوم البيئة العالمي هذا العام شعار الحد من النفايات البلاستيكية، وبهذا الصدد فإن جندال شديد تعمل على سياسة للحد من استخدام البلاستيك بنسبة ٩٥٪ بحلول العام ٢٠٢٤م من خلال تدوير النفايات البلاستيكية».

واختتم هارشا شيتي حديثه بالقول: «نؤمن في جندال شديد بضرورة التواصل بشفافية مع الجمهور ومشاركة إنجازاتنا في الحد من انبعاثات الكربون. من خلال هذه الجهود والسعي الدؤوب لإيجاد حلول مبتكرة للاستدامة، نهدف إلى وضع معايير جديدة في صناعة الحديد والصلب، تظهر التزامنا ببناء مستقبل أكثر استدامة وتحفّز الآخرين للانضمام إلى هذه المسيرة نحو مستقبل أكثر اخضراراً»

عُمان

رئيس التحرير
رقم الهاتف:
22651100
البريد الالكتروني:
asim.alshidi@omandaily.om

التحرير:
مدير التحرير: 22651122
قسم التنسيق: 22651110 omanfeed@omandaily.om
قسم المحليات: 22651133 local@omandaily.om
القسم الاقتصادي: 22651144 mal@omandaily.om
القسم الرياضي: 22651112 sport@omandaily.om
القسم الثقافي: 22651121 thaqafi@omandaily.om
القسم الدولي: 22651105 politics@omandaily.om
قسم الجريدة الالكترونية: 22651147 omandaily@omaninfo.om
القسم الفني: 22651166

الإعلانات:
22651273
22651274
omaniya3@yahoo.com

التوزيع:
الإشتراكات:
70 ريالاً سنويا للمؤسسات والأفراد
مضافا إليها 5% قيمة الضريبة المضافة
هاتف: 22651323 / 22651324 / 22651325
subscribe@omandaily.om

تنبيه للقراء
يرجى من قراء جريدة عمان الاتصال فورا في حالة عدم انتظام وصول الجريدة على هاتف 22651324 من الساعة التاسعة صباحا حتى الثانية والنصف ظهرا أو البريد الالكتروني :
subscribe@omandaily.om