داخل العدد

اقتصادي

- «هيئة المستهلك» تكثف الجهود لإيجاد سوق استهلاكي آمن
- بريد عُمان تُصدر ٨ طوابع للاحتفاء بفنون الخيل والإبل
- السلطنة تشارك في مفاوضات دعم المصائد السمكية

محليات

- «منتدى عمان البيئي» يبحث تشديد قواعد الرقابة لإيجاد بيئة آمنة خالية من الأضرار والملوثات
- دراسة حول تأثيرات «كورونا» التربوية والاجتماعية والنفسية على المجتمع
- «لجنة الشباب» بالشورى تناقش سياسات تطوير الموارد البشرية

رياضة

- تجربتان تعدان المنتخبين الأول والأولمبي للاستحقاقات القادمة
- صور يستهدف ٣٥٠ ألف ريال سنويا دخلا للنادي من الاستثمارات الجديدة
- ١٢٠ خيلا في السباق الرابع بالرحبة .. اليوم

عُمان

جريدة يومية سياسية
تأسست عام ١٩٧٢م

تصدر عن وزارة الإعلام

العيد الوطني الـ٥٠

رئيس التحرير: سيف بن سعود المحروقي

٢٤ صفحة ـ الثمن ٢٠٠ بيسة

الخميس ٢٦ من ربيع الأول ١٤٤٢هـ الموافق ١٢ من نوفمبر ٢٠٢٠م العدد ١٤٤٠٨

Thursday 12 November 2020 - Edition No 14408

www.omandaily.om

استمرار التفاؤل بعد الأخبار الإيجابية عن لقاح كورونا

أسعار النفط تواصل الارتفاع وصعود جماعي لمؤشرات السوق

كتب - زكريا فكري والعمانية: سجلت أسعار النفط ارتفاعات حادة أمس مع استمرار التفاؤل بعد الأخبار الإيجابية عن لقاح ضد فيروس كورونا، بالتزامن مع بيانات أظهرت انخفاض مخزونات الخام الأمريكية بأكثر من المتوقع الأسبوع الماضي.

وبحسب وكالة الأنباء الألمانية قفزت العقود الآجلة لخام غرب تكساس الوسيط بنسبة ٣,٣ ٪ إلى ٤٢,٧٢ دولار للبرميل بعد ارتفاعها بنحو ثلاثة بالمائة في الجلسة السابقة، فيما ارتفعت العقود الآجلة لخام برنت القياسي بأكثر من ٣٪ إلى ٤٤,٩٧ دولار للبرميل. وبلغ سعر نفط عُمان تسليم شهر يناير القادم ٤٤,٨٧ دولار أمريكي، وأفادت بورصة دبي للطاقة بأن سعر نفط عُمان شهد أمس ارتفاعًا بلغ ١,٩٨ دولار أمريكي مقارنة بسعر أمس الأول.

وتواصل الأسواق التفاعل مع التقارير التي تشير إلى أن تحالف «أوبك بلس» سيمدد التخفيضات الحالية في مستويات إنتاج النفط لثلاثة أشهر أخرى تنتهي بنهاية مارس المقبل لتحقيق التوازن في السوق.

وأنهى مؤشر سوق مسقط ٣٠ تعاملات جلسة أمس على ارتفاع ٣٥ نقطة، بما يعادل ٠,١٪، وبلغت قيمة تداولات الجلسة ٢,٤ مليون ريال عماني بزيادة ١٩٦٪، مقارنة بالجلسة السابقة والتي بلغت جملة تداولاتها ٨١٥ ألف ريال عماني.

وشهدت كافة مؤشرات السوق ارتفاعات متباينة سواء على مستوى المؤشرات القطاعية والأسهم القيادية التي ساهمت على نحو كبير في ارتفاع المؤشر منذ بداية التعاملات. وارتفعت أحجام التداولات بنسبة ٦٠,٨٪، لتسجل ١١ مليون ورقة مالية مقارنة بـ٦,٨ مليون ورقة مالية الجلسة السابقة، وارتفعت القيمة السوقية للشركات المدرجة بنسبة ٠,٢٥٪، لتسجل ٢٠,١٤ مليار ريال عماني.

«التفاصيل ص ٨»

كورونا يسجل تراجعا نسبيا في السلطنة

كتب - خالد العدوي: ارتفع عدد الوفيات من مرض فيروس كورونا «كوفيد-١٩» في السلطنة إلى ١٣٢١، بعد تسجيل ٥ حالات وفاة أمس، مع ذلك فإن الفيروس يسجل تراجعا نسبيا مقارنة بعدد الوفيات والإصابات في الأيام الماضية عندما كان في شدة ذروته.

وأشار بيان لوزارة الصحة الصادر أمس إلى أن عدد المنومين خلال الـ٢٤ ساعة الماضية بلغ ٣٧، وانخفض عدد الحالات الحرجة في العناية المركزة إلى ١٣٤حالة بمعدل حالة واحدة.

وتم تسجيل ٣٠٢ حالة إصابة جديدة، ما يرفع عدد الحالات الموجبة في السلطنة إلى ١١٩١٨٦ حالة.

«التفاصيل ص ٣»

نيابة عن المقام السامي..

السيد أسعد يودع سفير بنجلاديش

■ السيد أسعد بن طارق يستقبل سفير بنجلاديش «العمانية»

العمانية: نيابة عن حضرة صاحب الجلالة السلطان هيثم بن طارق المعظم - حفظه الله ورعاه - استقبل صاحب السمو السيد أسعد بن طارق آل سعيد نائب رئيس الوزراء لشؤون العلاقات والتعاون الدولي والممثل الخاص لجلالة السلطان بمكتب سموه صباح أمس سعادة السفير محمد غلام سارور سفير جمهورية بنجلاديش الشعبية المعتمد لدى السلطنة، وذلك للتوديع بمناسبة انتهاء مهام عمله.

وقد أعرب سعادة السفير عن شكره لجلالة السلطان المعظم على الدعم الذي لقيه خلال فترة عمله بالسلطنة من قبل جلالته والحكومة والشعب العماني مما سهل له أداء مهامه، وعن تمنياته لجلالته بوافر الصحة والسعادة ومديد العمر وللسلطنة المزيد من التطور والنماء في ظل قيادة جلالته الحكيمة.

وعبّر صاحب السمو السيد أسعد بن طارق آل سعيد عن بالغ الشكر لسعادة السفير على جهوده التي بذلها في خدمة العلاقات بين البلدين، متمنيًا له دوام التوفيق، وللشعب البنجالي الصديق كل التقدم والازدهار. حضر المقابلة صاحبا السعادة المستشاران بمكتب سموه.

جلالة السلطان يعزّي ملك البحرين في وفاة رئيس الوزراء

الأمير خليفة بن سلمان

العمانية: بعث حضرة صاحب الجلالة السلطان هيثم بن طارق المعظم - أبقاه الله - برقية تعزية ومواساة إلى أخيه صاحب الجلالة الملك حمد بن عيسى آل خليفة ملك مملكة البحرين في وفاة المغفور له بإذن الله تعالى صاحب السمو الملكي الأمير خليفة بن سلمان آل خليفة رئيس الوزراء بمملكة البحرين.

أعرب جلالة السلطان المعظم فيها عن خالص تعازيه وصادق مواساته لأخيه ملك مملكة البحرين، داعيًا الله تعالى أن يسبغ على الفقيد من واسع رحمته ويسكنه فسيح جناته مع الصديقين والأبرار، ويلهم جلالة الملك وأسرته والشعب البحريني الشقيق الصبر والسلوان، وأن لا يريهم المولى مكروهًا في عزيز من بعده. ونعى الديوان الملكي البحريني صاحب السمو الملكي الأمير خليفة بن سلمان آل خليفة رئيس الوزراء، الذي انتقل إلى رحمة الله تعالى أمس في الولايات المتحدة الأمريكية. وذكرت وكالة أنباء البحرين أن مراسم الدفن ستقتصر على عدد محدد من أقارب الفقيد.

وأصدر ملك البحرين أمرا ملكيا عين بموجبه ولي العهد الأمير سلمان بن حمد بن عيسى آل خليفة رئيسا جديدا للوزراء.

جلالته يعزّي أمير دولة الكويت

العمانية: بعث حضرة صاحب الجلالة السلطان هيثم بن طارق المعظم - حفظه الله ورعاه- برقية تعزية ومواساة إلى أخيه صاحب السمو الشيخ نواف الأحمد الجابر الصباح أمير دولة الكويت في وفاة المغفور له بإذن الله تعالى الشيخ خليفة صباح صباح سعود الصباح.

أعرب جلالته فيها عن خالص تعازيه وصادق مواساته. داعيًا الله تعالى أن يتغمد الفقيد بواسع رحمته ويسكنه فسيح جناته، ويلهم ذويه الصبر والسلوان.

استهدف دبلوماسيين أوروبيين

السلطنة تدين اعتداء جدة وتؤكد تضامنها مع المملكة

عواصم «وكالات»: أعربت السلطنة عن إدانتها واستنكارها للاعتداء الآثم على إحدى المقابر في مدينة جدة بالمملكة العربية السعودية الشقيقة والذي نتج عنه إصابة عدد من الأبرياء. وأكدت السلطنة تضامنها ووقوفها إلى جانب المملكة العربية السعودية الشقيقة في مواجهة الأعمال الإجرامية التي تستهدف الأبرياء وتروعهم، وترجو الشفاء العاجل للمصابين.

وأصيب عدد من الأشخاص بجروح أمس في هجوم بعبوة ناسفة في مقبرة لغير المسلمين في مدينة جدة السعودية خلال إحياء دبلوماسيين أوروبيين ذكرى اتفاق الهدنة في ١١ نوفمبر ١٩١٨.

وهو الاعتداء الثاني في جدة بعد هجوم في ٢٩ أكتوبر ضد حارس أمن في القنصلية الفرنسية. وقالت وزارة الخارجية الفرنسية في بيان «استهدفت المراسم التي كانت تجري في ذكرى انتهاء الحرب العالمية الأولى في مقبرة لغير المسلمين في جدة والتي كان يشارك فيها عدد من القناصل بينهم قنصل فرنسا، باعتداء بعبوة ناسفة هذا الصباح، ما أدى الى وقوع عدد من الجرحى». وأغلقت شرطة المرور السعودية الطرق المؤدية إلى المقبرة في وسط جدة، بحسب مصور لوكالة فرانس برس في موقع الحادث.

يُعنى بتطبيقات الجيل الخامس وإنترنت الأشياء

«المالية» توقع اتفاقية تأسيس مركز الامتياز

وقعت وزارة المالية اتفاقية تأسيس «مركز الامتياز لتقنيات الاتصالات المتقدمة وإنترنت الأشياء» الذي يعنى بتطبيقات الجيل الخامس وإنترنت الأشياء بالشراكة مع شركة اريكسون السويدية الرائدة في مجال توفير أنظمة توصيل البيانات والاتصال عن بعد.

كما وقعت وزارة المالية برنامج تعاون مع كل من وزارة التعليم العالي والبحث العلمي والابتكار، والشركة العُمانية للاتصالات «عمانتل» بشأن تأسيس مركز الامتياز وتوقيع برنامج تعاون مع وزارة النقل والاتصالات وتقنية المعلومات بشأن تنفيذ دراسة استراتيجية.

يعد مركز الامتياز لتقنيات الاتصالات المتقدمة وإنترنت الأشياء إحدى المشاريع المنبثقة من برنامج توازن (الأوفست)، الذي يعد إحدى الأدوات الاقتصادية المطبقة في أكثر من ١٠٠ دولة حول العالم بهدف تنويع اقتصاد الدولة من خلال إعادة استثمار جزء من العقود الكبرى التي تبرمها الدولة مع الشركات والمقاولين الدوليين على شكل مشاريع وبرامج تخدم أهداف الدولة الاستراتيجية.

«التفاصيل ص ٩»

دعم ١٤١ مدرسة بالإنترنت عبر الأقمار الصناعية

كشف اجتماع المجلس البلدي لمحافظة مسقط أمس عن التحديات التقنية التي واجهت عملية فتح المدارس، ومن بينها وجود ١٤١ مدرسة لا يوجد بها خدمة الإنترنت، الأمر الذي استدعى اللجوء إلى دعم تلك المدارس بالإنترنت من خلال الأقمار الصناعية، حيث تعد مدرسة وادي العربيين بولاية قريات أول مدرسة تم دعمها. وأشاد الاجتماع بالجهود الحثيثة التي تبذلها الحكومة لمواجهة جائحة فيروس كوفيد ١٩، والتوجيهات السامية بدعم طلاب التعليم المدرسي والعالي، واستمع المجلس البلدي إلى بيان وزارة التربية والتعليم حول مدى جاهزية الوزارة لعودة الطلاب للمدارس في ظل استمرارية التأثيرات الناتجة من الجائحة.

«التفاصيل ص ٥»

مخالفات على ٦٣ منشأة وإغلاق ١٢ سكنا عماليا

بلغ عدد الزيارات التفتيشية التي قامت بها وزارة العمل ممثلة بدائرة السلامة والصحة المهنية ٥١٦ زيارة من ٢٣ مارس حتى نهاية أكتوبر الماضي، وذلك ضمن فريق التقصي الوبائي لمنشآت ومؤسسات القطاع الخاص، الذي شكل في مايو من هذا العام بناء على توجيهات اللجنة العليا المكلفة ببحث آلية التعامل مع التطورات الناتجة عن انتشار فيروس كورونا «كوفيد-١٩».

وقد كشفت الزيارات التفتيشية لفريق التقصي الوبائي خلال الفترة من ٢٣ مارس حتى ٣٠ أكتوبر ٢٠٢٠م عن التزام ١٤٠ منشأة بتطبيق الإجراءات الاحترازية، بينما خالفت ٦٣ منشأة الإجراءات المتبعة، وتمت إحالة منشأة وحدة للادعاء العام.

كما قام الفريق بغلق ١٢ سكنًا عماليًا وإعادة الزيارات التفتيشية للتأكد من التزام هذه المنشآت بالإجراءات الاحترازية، وفتحها بعد التأكد من التزامها.

وكان فريق التقصي الوبائي قد أصدر بالتعاون مع المديرية العامة للمؤسسات الصحية الخاصة دليلا بالتدابير الواجب اتباعها من قبل الشركات لمنع والحد من انتشار «كوفيد-١٩» بين القوى العاملة في مواقع العمل والسكنات.

«التفاصيل ص ٨»

مواقيت الصلاة

الفجر	الظهر	العصر	المغرب	العشاء
5:02	11.56	3.05	5.28	6.41

أسعار الذهب 1873.09 دولار أمريكي

العملات الرئيسية: الريال مقابل الدولار شراء: 0.384 بيع: 0.385

عُمان Oman Daily @omandaily1 @omandaily_newspaper

مكتب مجلس الشورى يتلقى عددًا من الردود الوزارية

■ خلال اجتماع مكتب مجلس الشورى الدوري الحادي والعشرين

استعرض مكتب مجلس الشورى في اجتماعه برئاسة سعادة الشيخ خالد بن هلال المعولي رئيس المجلس، مرئيات بعض اللجان الدائمة بالمجلس حول النقاط المستخلصة من رؤية عمان ٢٠٤٠ وكيفية مراجعة وتفعيل القوانين الداعمة لتوجهات الرؤية، إضافة إلى الاطلاع على رد مجلس الوزراء الموقر بشأن مقترح مشروع قانون تنظيم مياه الصرف الصحي والمعالجة وإعادة استخدامها.

واطلع المكتب على رسائل اللجان الدائمة بالمجلس، منها النظر في رسالة كل من لجنة الشباب والموارد البشرية ولجنة الإعلام والثقافة حول مراجعة القوانين النافذة واقتراح التعديلات المناسبة لها. كما اطلع أعضاء مكتب المجلس على عدد من الردود الوزارية، منها رد معالي الدكتورة وزيرة التعليم العالي والبحث العلمي والابتكار على السؤال الموجّه لها بشأن اختبار التأهيل التربوي. ورد معالي الدكتور وزير العمل على طلب الإحاطة المقدّم حول الشركات العائليّة ونسب التعمين، ورد رئيس الهيئة العامة للمياه بشأن مشروع تخزين واستيراد المياه من الخزّانات الجوفيّة.

كذلك نظر المكتب في عدد من الأدوات والوسائل الرقابية التي تقدم بها الأعضاء منها السؤال الموجّه إلى سعادة رئيسة هيئة تنمية المؤسسات الصغيرة والمتوسطة حول مشروع قانون المؤسسات الصغيرة والمتوسطة، والمتضمّن الاستفسار عن المرحلة التي وصل إليها مشروع قانون المؤسسات الصغيرة والمتوسطة، إلى جانب النظر في طلب الإحاطة المقدّم إلى معالي الدكتور وزير العمل بشأن احتساب غرامة هروب عامل، والأسس القانونية التي على أساسها تُفرض غرامة (١٠٠) ريال عُماني على العامل الهارب.

■ خلال اجتماع لجنة الشباب والموارد البشرية بمجلس الشورى

أكدت أهمية إعداد قيادات رياضية والتأهيل لتمثيل السلطنة

«لجنة الشباب» بالشورى تناقش سياسات تطوير الموارد البشرية

ناقشت لجنة الشباب والموارد البشرية بمجلس الشورى في اجتماعها أمس برئاسة سعادة يونس بن علي المنذري رئيس اللجنة، البرامج الاستراتيجية للخطة الخمسية العاشرة (٢٠٢١ - ٢٠٢٥) خاصة تلك المحاور المتعلقة بمهام اللجنة وأعمالها واختصاصاتها التي تأتي في مقدمتها سياسات تنمية وتطوير الموارد البشرية، ومتابعة سياسات التعمين في شؤون العمل والخدمة المدنية والتطوير الإداري ورعاية الشباب والرياضة والهيئات الخاصة العاملة في المجال الرياضي والاتحادات الرياضية واللجنة الأوليمبية والمسابقات والبعثات الرياضية. وبحثت اللجنة أبرز المحاور ذات الصلة بالشباب العماني سواء كان على مستوى التعليم والابتكار أو على المستوى الرياضي إلى جانب المجال الخاص بالتطوير والتأهيل المهني. وفي هذا الإطار ناقش أعضاء اللجنة بعض الجوائز والكراسي البحثية في مختلف المجالات وأهميتها في دعم الأبحاث العلمية وتشجيع الشباب على البحث العلمي الذي من شأنه أن يسهم في التنمية المستدامة، إلى جانب الجوائز التحفيزية في المجال الرياضي.

وفيما يتعلق بالشأن الرياضي فقد تعددت البرامج التي أكد أعضاء اللجنة على أهمية تنفيذها على أرض الواقع كإعداد قيادات رياضية مؤهلة للعمل في الهيئات الرياضية الخاصة، وتأهيل مدربين ناشئين لتمثيل السلطنة في الرياضات الأولمبية، إلى جانب أهمية المهرجانات الرياضية بمختلف أنواعها في جذب السياحة داخليًا وخارجيًا. وأكد أعضاء اللجنة على أهمية جذب الخبرات الرياضية وذلك من خلال إنشاء الأكاديميات الرياضية المختصة.

كما أكدوا على أن معظم توصيات اللجنة عبر دراساتها السابقة جاءت متسقة مع ما تضمنته الخطة الخمسية العاشرة (٢٠٢١ - ٢٠٢٥) خاصة تلك المتعلقة بتمكين الشباب وتعمين الوظائف القيادية والإشرافية والدراسة الخاصة بذوي الإعاقة وإشراكهم في عملية التنمية المستدامة وواقع الرياضة العمانية.

أوصى بضرورة تبني منظومة الاقتصاد الأخضر وتشجيع الاستثمار في الطاقة المتجددة

«منتدى عمان البيئي» يبحث تشديد قواعد الرقابة لإيجاد بيئة آمنة خالية من الأضرار والملوثات

كتبت - مُزنة بنت خميس الفهدية

أكد معالي الدكتور خلفان بن سعيد الشعيلي وزير الإسكان والتخطيط العمراني خلال رعايته أمس حفل افتتاح أعمال منتدى عمان البيئي ٢٠٢٠، تحت عنوان «مستقبل البيئة في ضوء أولويات رؤية عمان ٢٠٤٠»، أنَّ مسيرة عُمان على امتداد يوبيلها الذهبي حافلة بمحطَّات مُميزة على مستوى حماية البيئة وصون مواردنا الطبيعية؛ سواءً باكتمال منظومة التشريعات والقوانين أو بالجهود النوعية المبذولة للحفاظ على البيئة وتنمية مواردها وضمان توظيفها التنموي الأمثل وتعزيز الهياكل التنظيمية المؤسسية ودوائر التخطيط البيئي والتفتيش والرقابة، إضافة لانضمام السلطنة إلى العديد من الاتفاقيات والبروتوكولات الخاصة بالبيئة، التي تضمن جميعها تحقيق التوازن بين أبعاد التنمية المستدامة.

وأشار معاليه إلى أنَّ تطلعات عُمان للمستقبل وفق محاور وأولويات وأهداف «رؤية ٢٠٤٠»، وبعد التوجيه السامي من لدن جلالته -أيده الله- بإنشاء هيئة للبيئة، تتعزَّز الطموحات الوطنية في أنَّ تثمر جهود المختصين والعاملين في المجال البيئي خلال العقدين المقبلين، قادرةً على تحقيق الحماية الكافية لكافة أنواع الحياة البرية، والنظم الإيكولوجية، واستخدام موارد التنوع الأحيائي على نحو قابل للاستدامة، وربط ذلك بخطط التنمية والمتطلبات المرحلية؛ بما يسهم في تحقيق التوازن بين المتطلبات البيئية والاقتصادية والاجتماعية والعمل بقواعد التنمية المستدامة، وتحقيق هذا التوازن لن يتأتى سوى من خلال تكاتف جميع الجهود، والتخلص من التصرفات السلبية الضارة بالبيئة والمجتمع على حد سواء، وضرورة العمل على استدامة الموارد والثروات الطبيعية واستثمارها على النحو الأمثل الذي يحقق قيمة مضافة عالية.

■ راعي المناسبة مع الحضور

تصوير - صالح الشرجي

التوصيات

وتوصل منتدى عمان البيئي في دورته الرابعة إلى مجموعة من التوصيات تضمنت العمل على حشد الطاقات من أجل تحقيق التوازن بين المتطلبات البيئية والاقتصادية والاجتماعية والعمل بقواعد التنمية المستدامة، وضرورة تكاتف الجهود من أجل تحقيق الأهداف المبتغاة فيما يتعلق بالجوانب البيئية ضمن الرؤية المستقبلية «عمان ٢٠٤٠» ودعا المشاركون في المنتدى إلى استخدام موارد التنوع الأحيائي على نحو قابل للاستدامة، وربط ذلك بخطط التنمية والمتطلبات المرحلية؛ بما يسهم في تحقيق التوازن المنشود لمستقبل أفضل، وإيجاد بيئة آمنة خالية من الأضرار والملوثات، بما يساعدنا على توفير معيشة كريمة وآدمية لكل فرد في المجتمع، وحث المنتدى على التوسع في تنفيذ المبادرات الوطنية التي تسهم في ضمان حماية البيئة والتخلص تمامًا من التصرفات السلبية الضارة بالبيئة والمجتمع على حد سواء.

ودعا المنتدى إلى ضرورة تبني منظومة الاقتصاد الأخضر من خلال الاستفادة من مصادر الطاقة المتجددة والمتنوعة في السلطنة وتشجيع عمليات إعادة التدوير، وأهمية تحقيق التوازن بين التنمية والبيئة، وبين الإنتاج والاستهلاك، وبين قدرة البيئة على العطاء وقدرتها على التحمل، وناشد المجتمعون في المنتدى كافة فئات المجتمع ومؤسساته بالاستخدام المستدام للموارد والثروات الطبيعية، وصولًا إلى قيمة مضافة عالية، وطاقة متجددة، ومصادر متنوعة، وترشيد فاعل للاستهلاك بما يحقق أمن الطاقة.

وشدد المنتدى إلى ضرورة النهوض بالوعي المجتمعي فيما يتعلق بحماية البيئة والتقيد بقواعد الاستهلاك والإنتاج، من خلال توسيع برامج التوعية البيئية وإيجاد التشريعات الناظمة للمحافظة على البيئة واستدامتها والمرتبطة بعمل العديد من الصناعات والقطاعات المتنوعة بحيث تحقق التوازن بين متطلبات الاقتصاد ومبادئ المحافظة على البيئة، بالإضافة إلى أهمية السعي لبناء أوساط بيئية ذات جودة عالية وخالية من التلوث من خلال تشديد قواعد الرقابة على كافة مصادر التلوث الهوائي والمائي الإشعاعي والحراري وتطوير آلياتها، وإطلاق برنامج وطني مجتمعي مبتكر وفق سياسات الحث والتحفيز حول الاستخدامات المثلى للحد من ملوثات الحياة، والحث على أهمية إعادة هيكلة القطاع المائي وتوسيع الموارد المائية خصوصا تلك التي تشجع القطاع الزراعي تستخدم التكنولوجيا الحديثة والمتطورة والهادفة إلى خفض كلفة الإنتاج وتطبيق مبدأ وفورات الحجم، بالإضافة إلى أهمية تطوير السياسات واللوائح المعنية بتشجيع الاستثمار في الطاقة المتجددة لدى القطاع الخاص والمجتمع المدني، وانتهاج سياسات الاستثمار الحكومي في رأس المال الطبيعي لتحقيق أمن الطاقة.

مستقبل البيئة

وقال المكرم حاتم بن حمد الطائي الأمين العام للمنتدى رئيس تحرير جريدة الرؤية: «إن أعمال الدورة الرابعة من منتدى عمان البيئي التي تحمل عنوان «مستقبل البيئة في ضوء أولويات رؤية «عمان ٢٠٤٠»، تنطلق من هذه الرؤية التي ترتكز على ٤ محاور رئيسية، في القلب منها «بيئة عناصرها مستدامة»، تضع نصب أعينها أولوية الحفاظ على الموارد الطبيعية وتحقيق الاستدامة البيئية، من خلال الاستخدام الأمثل والمتوازن لمواردنا الطبيعية، واتخاذ كل ما يلزم من إجراءات لضمان استدامتها، وذلك ضمن منظومة متكاملة تحقق المنشود والمأمول في هذه الرؤية الوطنية».

وأكد الطائي أن السلطنة قطعت أشواطًا كبيرةً في سبيل صون وحماية البيئة، إذ أولى المغفور له بإذن الله تعالى السلطان قابوس بن سعيد -طيب الله ثراه- جل اهتمامه بقضايا البيئة، وكانت السلطنة من أوائل الدول التي خصصت هيئات أو وزارات مختصة بقطاع البيئة، بل سعت إلى الإسهام في الحفاظ على البيئة العالمية وصون الموارد الطبيعية في كل أنحاء المعمورة، فكانت الجوائز العمانية الدولية خير مكافأة لكل من يساهم في الحفاظ على المقومات البيئية.

ودعا إلى أهمية العمل على اتخاذ ما يلزم من إجراءات لتوفير بيئة محمية تحقق التوازن بين المتطلبات البيئية والاقتصادية والاجتماعية والعمل بقواعد التنمية المستدامة، وتحقيق هذا التوازن لن يتأتى سوى من خلال تكاتف جميع الجهود، والتخلص من التصرفات السلبية الضارة بالبيئة والمجتمع على حد سواء، وضرورة العمل على استدامة الموارد والثروات الطبيعية واستثمارها على النحو الأمثل الذي يحقق قيمة مضافة عالية.

■ خلال تكريم المتحدثين والمشاركين

د. خلفان الشعيلي: أهمية استخدام موارد التنوع الأحيائي على نحو قابل للاستدامة

الاقتصاد الأخضر

وأضاف الطائي: «من بين الجهود الرامية للحفاظ على البيئة، تبني منظومة الاقتصاد الأخضر، القائم على شقين؛ الأول: تعزيز الاستفادة من مصادر الطاقة المتجددة والمتنوعة في السلطنة، مثل طاقة الشمس وطاقة الرياح، إلى جانب ترشيد استهلاك الطاقات الأخرى للحد من مستويات الانبعاثات الحرارية الناتجة عن استخدام الوقود الأحفوري ومشتقاته، والشق الثاني يتمثل في تبني عمليات إعادة التدوير أو ما يعرف بالاقتصاد الدائري، الذي يرتكز في أساسه على تحقيق أقصى قدر من الاستفادة من الموارد، والحد من عمليات الهدر، والدفع نحو إعادة التصنيع، بما يضمن تقليل الاعتماد على المواد الخام.

مجتمع مدروس

من جهته، ألقى سعادة الدكتور عبدالله بن علي العمري رئيس هيئة البيئة البيان الافتتاحي للمنتدى وقال: «إن رؤية عمان ٢٠٤٠ تعكس طموح عمان الكبير والمشروع، بناء على منهجية عمل وطنية، صيغت مفرداتها بتوافق مجتمعي ممنهج ومدروس؛ فكانت الرؤية المستقبلية بمحاورها وأولوياتها ومحدداتها وأهدافها الاستراتيجية، بل ومؤشرات أدائها وقياسها المتقنة، واضعة أبناء عمان وشبابها أم استحقاق وطني جديد، شاركوا جميعا في رسم ملامحه وتطلعاته». موضحًا أن محور «بيئة عناصرها مستدامة» جاء مرتكزًا رئيسًا لرؤية «عمان ٢٠٤٠»، متطلعًا إلى بيئة عناصرها مستدامة، مصانة وآمنة، نظمها فعالة ومتزنة، مواردها متجددة، بما يضمن التوازن والتكاملية بين البعد البيئي والأبعاد التنموية الأخرى.

بيئة متوازنة

وقدم المهندس عبدالأمير بن عبدالحسين العجمي المدير التنفيذي للشؤون الخارجية والقيمة المضافة بشركة تنمية نفط عمان ورقة العمل الرئيسية أشار فيها إلى الجهود المبذولة في هذا المجال من بينها ما تضطلع به شركة تنمية نفط عمان من جهود حثيثة متوخية تحقيق أهداف رؤية عمان، وإيجاد بيئة متوازنة ومستدامة.

وأكد العجمي أن شركة تنمية نفط عُمان ليست بمعزل عن هذه المبادرات البيئية؛ فبيئة عملها المتمثلة في إنتاج النفط والغاز واستكشافهما تشكل خطورة لا يستهان بها على البيئة ومواردها إن أسيء إدارة تلك الأعمال، مشيرًا في حديثه إلى المبادرة الوطنية الطموحة التي دُشنت خلال العام الجاري بالتعاون مع هيئة البيئة، وتسهم الشركة فيها بنصيب وافر، وهي «المبادرة الوطنية لزراعة ١٠ ملايين شجرة برية».

وقال: «إن الشركة شرعت في دراسة حلول جديدة مبتكرة في عملياتها؛ كاستغلال طاقة الهيدروجين في أجهزة حفر الآبار عوضًا عن المولدات التي تعمل على الديزل، وترى أن الفرص كثيرة جدًا، غير أنها لم تكشف عنها حتى الآن، لكن في الوقت نفسه، نرى أن الجهود الوطنية والحكومية لاستغلال مصادر الطاقة المتجددة كالطاقة الشمسية وطاقة الرياح في تزايد مستمر، والوعي المجتمعي في ارتفاع مطرد، وهو ما نرجو أن تزداد وتيرته في السنوات المقبلة.» مؤكدًا أن أولوية «البيئة والموارد الطبيعية» في رؤية «عمان ٢٠٤٠» تتضمن أهدافا لتحقيق بيئة ذات جودة عالية وخالية من التلوث، وإيجاد اقتصاد أخضر ودائري، ورفع الوعي البيئي فيما يتعلق بقواعد الاستهلاك والإنتاج، كما أن الشركة ملتزمة بمبادرة البنك الدولي لإيقاف الحرق الروتيني للغاز بحلول عام ٢٠٣٠، لافتًا إلى أن العمل جار على تخفيض مقدار الغاز المحروق؛ مما يساعد على خفض مستوى انبعاثات الغازات المسببة لظاهرة الاحتباس الحراري.

وكرّم معالي الدكتور وزير الإسكان والتخطيط العمراني المشاركين في المنتدى والشريك الاستراتيجي والرعاة والداعمين.

محاور المنتدى

بدأ المحور الأول من أعمال المنتدى تحت عنوان «المستقبل البيئي وفق أولويات رؤية عمان ٢٠٤٠»؛ حيث قدم المهندس عمر الريامي رئيس مجموعة عمل أولوية البيئة والموارد الطبيعية في الخطة الخمسية العاشرة بوزارة الاقتصاد، ورقة عمل بعنوان «أولوية البيئة والموارد الطبيعية.. خارطة الطريق نحو مستقبل بيئي مستدام»، تطرق فيها إلى المحاور الأساسية لرؤية عمان ٢٠٤٠، وأوضح أن من أبرز مؤشرات الأداء في هذه الرؤية المستقبلية، مؤشر الأداء البيئي ليصل بنهاية فترة تنفيذ الرؤية إلى معدل ٧٤,٦٩ أو من أفضل ٢٠ دولة في العالم، لافتًا إلى أن التوجه الاستراتيجي في هذا الجانب يستهدف بناء «نظم إيكولوجية فعالة ومتزنة ومرنة لحماية البيئة واستدامة مواردها الطبيعية دعمًا للاقتصاد الوطني».

وأشار الريامي إلى أهمية إعادة هيكلة القطاع المائي وتوسيع الموارد المائية خصوصا تلك التي تشجع القطاع الزراعي تستخدم التكنولوجيا الحديثة والمتطورة والهادفة إلى خفيض كلفة الإنتاج وتطبيق مبدأ وفورات الحجم، وتعزيز الأمن الغذائي وفقًا للمزايا التنافسية بما يتوافق مع قدرات الإنتاج المحلي وتقديم الحوافز المشروطة بتحسين الإنتاجية في هذا المجال.

وقدم الدكتور محمد بن سيف الكلباني مدير دائرة البيئة والتنمية المستدامة بهيئة البيئة، ورقة عمل بعنوان «أهداف وغايات الاستدامة البيئية ٢٠٣٠».

ومن ثم بدأ المحور الثاني من أعمال المنتدى، بعنوان: «نحو مسودة استرشادية لتنفيذ الأهداف الوطنية»، وتضمن جلسة نقاشية يشارك فيها كوكبة من خبراء البيئة، وهم: المهندس إسماعيل بن سليمان الصوافي مدير عام المسؤولية الاجتماعية والعلاقات العامة بالمؤسسة التنموية الشركة العمانية للغاز الطبيعي المسال، وسالم بن مسلم الساعدي مدير دائرة البيئة وبحيرات الأنصب بشركة حيا للمياه، والدكتور مهاب بن علي الهنائي رئيس مركز التميز البيئي في الشركة العمانية القابضة لخدمات البيئة «بيئة»، فيما أدارت الجلسة النقاشية الدكتورة ثريا السريرية المديرة العامة المساعدة لصون الطبيعة بهيئة البيئة.

انخفاض الحالات الحرجة إلى ١٣٤ والمرقدين لـ٣٠٩

كورونا يتراجع مسجلا ٥ وفيات و٣٠٢ إصابة جديدة

كتب - خالد بن راشد العدوي

ارتفع عدد الوفيات من مرض فيروس كورونا «كوفيد-١٩» في السلطنة إلى ١٣٢١ وفاة بنسبة ١,١٪ من إجمالي الحالات المسجلة، بعد تسجيل ٥ حالات وفاة أمس الأربعاء، ومع ذلك فإن الفيروس يسجل تراجعًا نسبيًا مقارنة بعدد الوفيات والإصابات في الأيام الماضية عندما كان في شدة ذروته.

وأشار بيان لوزارة الصحة الصادر أمس إلى أنه بلغ عدد المنومين في المستشفيات ومراكز الصحة العامة والخاصة خلال الـ٢٤ ساعة الماضية ٣٧، وبلغ عدد الحالات المرقدة حاليًا ٣٠٩ حالات مسجلة انخفاضا بواقع ٨ حالات، كما انخفض عدد الحالات الحرجة في العناية المركزة إلى ١٣٤ حالة بمعدل حالة واحدة.

كما تم تسجيل ٣٠٢ حالة إصابة جديدة في عدد من المحافظات، ما يرفع عدد الحالات الموجبة في السلطنة إلى ١١٩١٨٦ حالة، وبلغت نسبة الشفاء للمرضى المصابين ٩٢٪ ليبلغ عدد المتعافين ١٠٩٦٣٣ حالة، بعد تسجيل حالات جديدة للتعافي بلغت ٣٠٣ حالات تعافٍ جديدة.

وبلغت نسبة الحالات النشطة للمرضى الذين لم يتعافوا حتى الآن وهم تحت العلاج والرعاية الصحية ٦,٩٪، ويبلغ عددهم ٨٢٣٢ مريضًا موزعين في عدد من المحافظات.

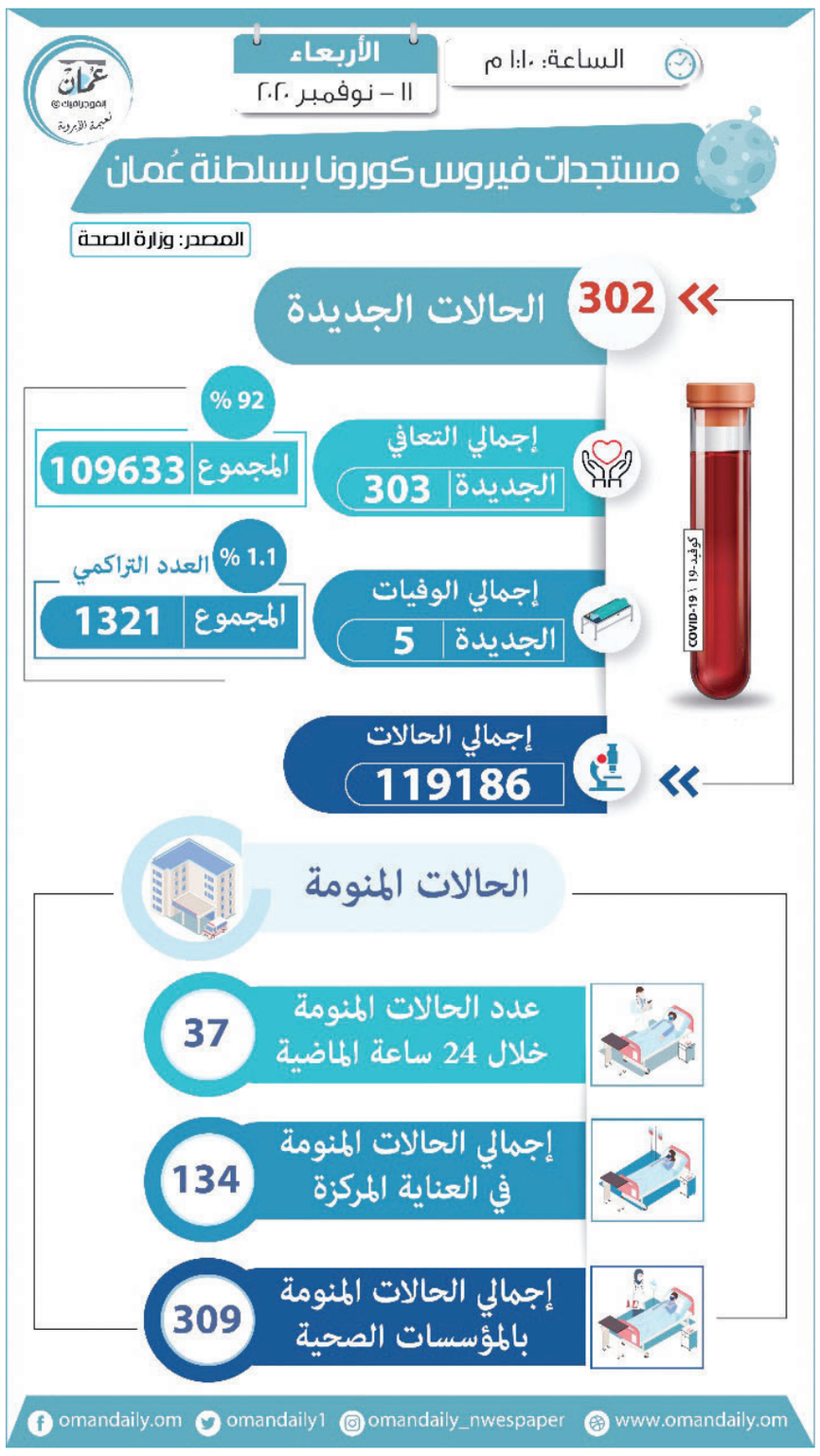

تجريها جامعة السلطان قابوس وتمولها «التعليم العالي»

دراسة حول تأثيرات «كورونا» التربوية والاجتماعية والنفسية على المجتمع

يقوم فريق بحثي من مركز البحوث الإنسانية في جامعة السلطان قابوس بإجراء دراسة علمية ممولة من وزارة التعليم العالي والبحث العلمي والابتكار (مجلس البحث العلمي سابقًا) عن تأثيرات جائحة كورونا التربوية والاجتماعية والنفسية على المجتمع العماني.

وقد استعان الفريق البحثي بمركز البحوث الإنسانية بدائرة قياس الرأي العام والمعلومات بالمركز الوطني للإحصاء والمعلومات في جمع البيانات من عينة الدراسة والمقرر أن تصل إلى حوالي (١٥٠٠) فرد من العُمانيين من جميع محافظات السلطنة من الذكور والإناث ومن مختلف المستويات التعليمية في الفئة العمرية (من ١٨ سنة فأكثر).

وأشارت أصيلة بنت علي الزرعية -عضوة في الفريق البحثي- إلى أن الدراسة تهدف إلى التعرف على تصورات العمانيين عن الجائحة التي تمر بها السلطنة مع غيرها من دول العالم الأخرى، وذلك فيما يتعلق بتأثيرات فيروس كورونا على الفرد والمجتمع، وآليات التعامل الفردي والمجتمعي مع الجائحة ودرجة رضا المواطنين لما تصدره الحكومة من قرارات وإجراءات لمواجهتها.

وقد جاءت هذه الدراسة من منطلق دور مركز البحوث الإنسانية - الذي يعد أحد المراكز البحثية بجامعة السلطان قابوس - في إعداد البحوث والدراسات الإنسانية المختلفة ورصد التغيرات الاجتماعية والتطورات المحلية والإقليمية وتحليلها وتوفير بيانات ومؤشرات لدعم المعرفة الإنسانية.

وزير الخارجية يتسلم نسخة من أوراق اعتماد سفيري السويد والمكسيك

■ بدر بن حمد البوسعيدي خلال استقباله سفير السويد

العمانية: تسلم معالي السيد بدر بن حمد بن حمود البوسعيدي وزير الخارجية بديوان عام وزارة الخارجية أمس ، نسخة من أوراق اعتماد سعادة نيكلاس تروفي، سفير مملكة السويد المعين لدى السلطنة وسعادة أنيبال غوميس توليدو سفير الولايات المتحدة المكسيكية المعين لدى السلطنة كلا على حدة.

وقد رحب معالي السيد بصاحبي السعادة السفيرين، متمنيا لهما التوفيق في أداء مهام عملهما بالسلطنة، وللعلاقات الثنائية بين بلديهما والسلطنة المزيد من التقدم والنماء. حضر المقابلتين عدد من المسؤولين بوزارة الخارجية.

■ ويستقبل سفير المكسيك

بالتعاون مع باحثين من كلية ببريطانيا

دراسة عمانية تكشف علاقة الفيتامينات بأمراض الجهاز التنفسي

العمانية: خلصت دراسة أجرتها الدكتورة العمانية سوزانا بنت حسن الموسوية بالتعاون مع باحثين من الكلية الإمبريالية للعلوم والتكنولوجيا والطب، بقسم الصحة العامة في بريطانيا إلى أن الأشخاص الذين يعانون من نقص في فيتامينات A وE وD يعانون من مشاكل تنفسية أكثر، حتى عندما تم أخذ عوامل أخرى مثل الوزن والتدخين في الاعتبار. وأظهرت نتائج هذه الدراسة التي أجريت على ٦١١٥ شخصًا، للأعمار فوق ١٩ عامًا أن ٣٣ شخصًا فقط من المشاركين في الدراسة أصيبوا بمشاكل في الجهاز التنفسي، وبالتالي فإن الأشخاص الذين يتناولون الفيتامينات المذكورة من المكملات الغذائية بشكل جيد يكونون أقل عرضة للإصابة بأمراض الجهاز التنفسي. وقالت الدكتورة سوزانا الموسوية: «نحن نعلم أن التغذية الجيدة هي أساس الصحة الجيدة في المقام الأول». وأضافت: «إن النتائج التي توصلنا إليها تؤكد على أهمية النظام الغذائي العام والحاجة إلى الحصول على كمية كافية من الفيتامينات مثل A وE من النظام الغذائي، وأنه في حالة فيتامين D، قد يكون النظام الغذائي غير قادر على توفير مستويات كافية من الفيتامين للجسم.

أول عمانية في تخطيط الدماغ والأعصاب بمستشفى الجامعة تروي لـ«عُمان» قصة نجاحها

الهوتية: قدمت مبادرات للمرضى في تخطيط الدماغ والمشاركة في استراتيجية «علم وظائف الأعضاء»

جهاز مراقبة طويلة المدى لتخطيط الدماغ أحدث التقنيات المستخدمة

كتبت - عهود الجيلانية

لم تتوان مريم بنت محمد الهوتية بحسها الوطني والإنساني في تغيير مجال عملها لتصبح أول عمانية تعمل في تخطيط الدماغ والأعصاب بمستشفى جامعة السلطان قابوس فلم تتردد الهوتية في الانخراط للعمل بكل حب وتفانٍ بعد حاجة قسم التخطيط لوجود امرأة تفحص المريضات خاصة مع وجود رجال فقط في السابق في هذا التخصص، حيث أصبحت المرأة العمانية عنصرًا فاعلًا مع أخيها الرجل في تطوير المجتمع ودفع مسيرة التنمية فوصلت العمانية إلى أعلى المراتب بجدارة واقتدار خاصة في القطاع الصحي، ومريم الهوتية مشرفة قسم علم وظائف الأعضاء بمستشفى جامعة السلطان قابوس، وكانت ضمن ٥٠ شخصيةً نسائيةً عُمانيةً كرمتها السيدة الجليلة حرم جلالة السلطان المعظم -حفظها الله ورعاها- بمناسبة يوم المرأة العمانية.

الهوتية قالت لـ«عمان» كان لي الشرف والامتنان أن أكون من بين النساء العمانيات البارزات، و أحظى بالتكريم من قبل السيدة الجليلة، وهذا في حد ذاته يشعرنا بالفخر والاعتزاز. وإننا مقدرون لهذه اللفتة الكريمة، حيث يعتبر هذا التكريم مصدر تحفيز مستمر للمرأة العمانية، التي تحقق نجاحات مستمرة في مختلف المجالات الاجتماعية والاقتصادية والسياسية».

وقالت الهوتية: إن بداية نجاحاتها منذ عام ١٩٨٩ عندما تم ابتعاثها إلى المملكة المتحدة للحصول على شهادة الدبلوم في تخصص القلب من قبل جامعة السلطان قابوس. وعند عودتي عام ١٩٩١ تم تعييني كفنية تخطيط قلب في مستشفى جامعة السلطان قابوس. وكان في القسم، قسم آخر لتخطيط الدماغ ويعمل به فني رجل ولا توجد امرأة في التخصص.. وهنا دعت الحاجة إلى وجود موظفة فنية فطلب مني تغيير القسم لأكون فنية تخطيط مخ ودماغ لرفض بعض النساء المريضات آنذاك إجراء الفحص لوجود رجل فقط، فلم أتردد في تغيير مجال تخصصي لمصلحة المرضى وحسي الوطني والإنساني في أداء عملي بأكمل وجه وبالفعل بدأت بالتدرب والتأهيل في مجال تخطيط الدماغ، وكنت أول فنية عمانية في هذا التخصص وفي عام ١٩٩٣ ابتعثت للدراسة خارج السلطنة للحصول على شهادة الدبلوم العالي في تخصص تخطيط الدماغ والأعصاب لمدة سنتين. ويمثل الابتعاث أهميةً كبيرةً للكوادر العمانية لتمكينهم وتدريبهم بصورة أفضل، ومن أجل اكتساب الخبرة وتأهيل المخرجات الجديدة. وكنت أشعر بالسعادة والفخر عند قيامي بهذا العمل، ومن خلال التدرج الوظيفي عملت بعدها كفنية في قسم طب النوم.

وعن المبادرات والمساهمات التي قدمتها في مجال العمل، أوضحت الهوتية بأن العمل كان تدريجيًا في القيام بمهام مختلفة بمستشفى الجامعة وقالت قمت بأعمال إشرافية على قسم الأعصاب كتنظيم أدوار الموظفين وتنظيم سير العمل وتدريب الموظفين الجدد من العمانيين. وقدمت مبادرة بعمل كتيب للمرضى فيه شرح بسيط عن تخطيط الدماغ والإجراءات قبل الفحص، كما كنت مشرفة قسم علم وظائف الأعضاء بالإنابة والمسؤولة عن الجودة في القسم والمساعدة في صياغة المستندات التي تخص القسم، ومن عام ٢٠١٤ مشرفة قسم علم وظائف الأعضاء والمشاركة في تخطيط استراتيجية القسم والمبادرة في تحسين جودة العمل والأداء. وما ساعدني على مواصلة مشوار النجاح هو حبي للعمل وخاصة مع المرضى فلم أواجه تحديات وعقبات أمام مشواري العملي، وإنما سخرت كافة الإمكانيات ووضعت أمامي هدفًا ألا وهو خدمة المرضى وتقديم التشخيص والعلاج المناسب لهم من خلال مجال عملي في تخطيط الدماغ والأعصاب، والاستفادة من التقنيات الحديثة والتطورات المستخدمة في تخطيط الدماغ مثل جهاز مراقبة طويلة المدى لتخطيط الدماغ.

وأضافت: أتمنى من كل فتاة عمانية بذل مزيد من العطاء ومواصلة العمل الوطني بروحٍ عاليةٍ ومعنوياتٍ متفائلةٍ ومصدر تحفيزٍ مستمرٍ.

■ مستشفى جامعة السلطان قابوس

■ مريم الهوتية

استحداث مسارات مهنية وأكاديمية وبحثية مهمة

التعليم العالي .. تحول نحو الثورة الصناعية الرابعة

تقرير : نوال الصمصامية :

تسعى وزارة التعليم العالي والبحث العلمي والابتكار لمواكبة الثورة الصناعية الرابعة من جوانب عدة تتمثل في تحويل الخدمات والأعمال اليدوية إلى أنظمة إلكترونية تقدم عن طريق شبكة الإنترنت، حيث إن ذلك سيعود بالعديد من الفوائد والمزايا للمستخدمين والمستفيدين من الخدمة أو الوزارة على حد سواء، ومن بينها سرعة إنجاز المعاملات وتقليل الجهد والتكلفة، إضافة إلى تكوين قواعد بيانات يسهل الرجوع إليها.

كما تعمل الوزارة على طرح تخصصات في مؤسسات التعليم العالي تلبي متطلبات الثورة الصناعية الرابعة أو المتطلبات المستقبلية لسوق العمل مثل تلك المتعلقة بالذكاء الاصطناعي والروبوتات وتقنية النانو وتحليل البيانات الضخمة والنظم وأمن المعلومات وغيرها، ومن جهة أخرى فإن متطلبات الثورة الصناعية الرابعة تستدعي مراجعة محتويات وخطط البرامج الأكاديمية التقليدية المطروحة في الجامعات والكليات لتتواكب مع التطورات المعرفية والتكنولوجية المتسارعة.

■ التركيز على مناهج وتخصصات الثورة الصناعية في التعليم أمر مهم

د. رحمة المحروقية:

العمل على تحقيق رؤية عمان ٢٠٤٠ والتشجيع على إنشاء كراسي ومنح بحثية وفق أحدث التقنيات

التعاون مع قطاع الصناعة والقطاعات الأخرى وإيجاد حلول فاعلة لتطويرها .. ضرورة مُلحّة

وتسعى الوزارة أيضًا لربط مخرجات التعليم العالي مع الوظائف المستقبلية التي ستعتمد بشكل كبير على تطبيقات ومتطلبات الثورة الصناعية الرابعة وتكنولوجيا النانو وتحليل البيانات الضخمة وغيرها، إلى جانب تحقيق الشراكة بين مؤسسات التعليم العالي والقطاع الصناعي في إعداد وتدريب الطلبة من خلال توقيع اتفاقيات تعاون معها، الأمر الذي سوف يساعد على ربط البرامج الأكاديمية والطلبة بمتطلبات سوق العمل والتطورات التكنولوجية والمعرفية الحاصلة في مختلف المجالات.

التعاون المشترك

وكانت معالي الدكتورة رحمة بنت إبراهيم المحروقية وزيرة التعليم العالي والبحث العلمي والابتكار قد أكدت على «أهمية تفعيل التعاون المشترك بين مؤسسات التعليم العالي الخاصة والحكومية لضمان استدامة التعليم العالي في السلطنة وضمان جودته، كما شجعت على استحداث مسارات مهنية وأكاديمية وبحثية جديدة تتواءم ومتطلبات سوق العمل وتحقق رؤية (عمان٢٠٤٠) وترقى بالبلد إلى مصاف الدول المتقدمة، وأهمية التعاون والتكامل مع قطاع الصناعة والقطاعات الأخرى عن طريق دراسة التحديات التي تواجه هذه القطاعات وإيجاد حلول فاعلة لها ثم اقتراح سبل لتطويرها والعمل مع هذه القطاعات لتحقيق وتنفيذ استراتيجياتها الهادفة للارتقاء بمستوى الخدمات والصناعات التي تقدمها للمجتمع المحلي والعالمي، كما شجعت على إنشاء كراسي ومنح بحثية تمولها القطاعات المختلفة بهدف إيجاد حلول للتحديات التي تواجهها والعمل على تطوير عمليات الإنتاج والخدمات التي تقدمها وفق أحدث تقنيات الثورة الصناعية الرابعة لمواكبة متطلبات السوق العالمي وتحقيق عوائد تساهم في الناتج الإجمالي للبلد وفي الدخل القومي»، وذلك وفقًا لما أوضحته معاليها خلال زيارتها للجامعة الوطنية للعلوم والتكنولوجيا.

تقنيات التعليم

وتعتبر الثورة الصناعية الرابعة امتدادًا للثورة الصناعية الثالثة القائمة على الإنترنت والحاسوب والرقمنة وتقنية المعلومات وغيرها، حيث جاءت الثورة الصناعية مستفيدة من الإنجازات الكبيرة التي تحققت خلال الثورة الثالثة من خلال الاستفادة اللامحدودة في مجال الذكاء الاصطناعي والروبوتات وتقنيات النانو وإنترنت الأشياء وغيرها من العلوم التي تمكنت من أتمتة الكثير من الأعمال وأثرت بشكل مباشر وغير مباشر على الكثير من المفاهيم والأنظمة الإدارية والاقتصادية القائمة أو باختصار تمكنت من إحلال الآلة أو التقنيات الحديثة محل الإنسان في إنجاز الكثير من المهام والأعمال.

وفيما يتعلق بتأثير ذلك على التعليم فقد أصبح قطاع التعليم بمؤسساته والجهات المشرفة عليه ملزمًا بمواكبة هذا التطور من حيث إعادة التفكير حول مفهوم الجامعات والكليات وأدوارها التقليدية وظهور التعليم بجميع أشكاله وصوره (الجامعات الافتراضية - التعليم المفتوح /الحر) وكذلك استخدامات تطبيقات الثورة الصناعية الرابعة وإدماجها في التعليم مثل أنظمة التعلم من بعد واستخدام أنظمة المحاكاة الافتراضية وغيرها، هذا من جهة، ومن جهة أخرى فإن مؤسسات التعليم العالي تعمل على إعادة تشكيل هياكلها وأنظمتها ومراجعة خططها وبرامجها الأكاديمية وتزويد خريجيها بمهارات القرن الحادي والعشرين ومتطلبات الثورة الصناعية الرابعة.

تأثيرات الثورة

وقد أثرت الثورة الصناعية على قطاع التعليم العالي إلا أنه لا يمكن التكهن بمدى التأثير الذي سيصل إليه التقدم التكنولوجي والعلمي المتسارع وتوظيف التكنولوجيا في الأعمال اليومية للإنسان ودخول الروبوتات والصناعات الذكية والذي بلا شك سيعمل على تحويل أنظمة الإنتاج والإدارة والقيادة بأكملها. وظهرت عالميًا الجامعات الافتراضية والتعلم من بعد، وكذلك البرامج والتخصصات ذات الصلة بالذكاء الاصطناعي وتكنولوجيا النانو والطابعات ثلاثية الأبعاد ومختبرات المحاكاة وتغييرات في خصائص وسمات الخريجين، وبالطبع فإن مؤسسات التعليم العالي تعتبر فاعلة ومساهمة في هذه الثورة بما تقدمه من بحوث ودراسات واختراعات وتطبيقات ذات صلة بهذه الثورة، وهذا كله يسهم في تغيير هيكلة هذه المؤسسات وأدوارها والبرامج التي تقدمها وتطوير سمات الخريجين بها بما يناسب كل هذه التطورات.

خطط استراتيجية

وتعمل وزارة التعليم العالي والبحث العلمي والابتكار وفقًا لرؤية «عُمان ٢٠٤٠» والتي تضمنت العديد من الجوانب ذات الصلة بالثورة الصناعية الرابعة ومنها دعم البحث العلمي بمؤسسات التعليم العالي في الموضوعات ذات الصلة بالابتكار والبحوث التطبيقية المرتبطة بالثورة الصناعية الرابعة، كما أنه من بين الخطط أيضا مراجعة التخصصات والبرامج الأكاديمية كعملية مستمرة تقوم بها مؤسسات التعليم العالي بالسلطنة بالتنسيق والإشراف من قبل الوزارة وذلك بغرض تحديثها لتواكب هذه التطورات. هذا بالإضافة إلى مشروع الوزارة للتحول الإلكتروني وأتمتة أعمالها المختلفة، وفي هذا الجانب أصبحت الوزارة تقدم (١٦٥) خدمة إلكترونية عن طريق موقع الوزارة الإلكتروني للمستفيدين سواءً كانوا طلبة أم مؤسسات وكذلك الموظفين وغيرهم من المستفيدين حسب طبيعة كل خدمة.

مشروعات بحثية

وتقوم الوزارة أيضا بدعم البحوث العلمية، حيث بلغ عدد المشروعات البحثية التي وافقت لتمويلها (٢٤٨) مشروعًا وذلك ضمن برنامج دعم البحوث المبني على الكفاءة في (٢٨) مؤسسة من المؤسسات الحكومية والخاصة بالسلطنة، وذلك بعد أن تم الانتهاء من توقيع اتفاقيات الدعم والتمويل البحثي للمقترحات البحثية التي تمت الموافقة عليها للعام الأكاديمي ٢٠٢٠/ ٢٠٢١م، وقد انتهت فترة التقديم للبرنامج في شهر يونيو المنصرم، وعملت الوزارة على مراجعة كافة المقترحات المستلمة والتأكد من مطابقتها لشروط التمويل البحثي المعلن عنها.

حيث بلغ عدد المشروعات البحثية التي تمت الموافقة على دعمها هذا العام (٢٤٨) مشروعا بحثيا من إجمالي (٧٣٨) مقترحا بحثيا تم استلامها، شملت قطاعات البحث العلمي المختلفة أبرزها قطاع الاتصالات ونظم المعلومات، وقطاع البيئة والموارد الحيوية، وقطاع الصحة وخدمة المجتمع، وقطاع الثقافة والعلوم الإنسانية والأساسية، وقطاع الطاقة والصناعة، وقطاع التعليم والموارد البشرية، وقد بلغ عدد المؤسسات الأكاديمية وغير الأكاديمية الحكومية والخاصة المستفيدة من الدعم لهذا العام (٢٨) مؤسسة، كما بلغت قيمة المبالغ المالية المقدمة لدعم وتمويل المشروعات البحثية الموافق عليها مبلغ مليون ومائتي ألف ريال عماني، موزعة على مختلف المستويات الأكاديمية كالمشروعات البحثية لحملة الدكتوراه والمشروعات البحثية لطلبة الماجستير والدكتوراه وأخرى لطلبة المؤسسات الأكاديمية بالإضافة إلى بحوث الدارسين على نفقتهم الخاصة خارج السلطنة، وفقًا لما تم ذكره في الموقع الإلكتروني للوزارة.

اتفاقيات مهمة

وتسعى وزارة التعليم العالي والبحث العلمي والابتكار إلى تنسيق الجهود والتعاون بين مؤسسات التعليم العالي وقطاع الصناعة لتخدم جوانب عدة منها: التعاون في مجال تصميم البرامج الأكاديمية لتكون متوائمة مع احتياجات القطاع الصناعي وما يتطلبه من مهارات ومعارف يتمتع بها خريج هذه المؤسسات بالإضافة إلى التعاون في مجالات البحث العلمي من خلال قيام الجامعات والكليات بتقديم البحوث العلمية والاستشارات في المجالات التي تخدم قطاع الصناعة مثل إيجاد الحلول المبتكرة للتحديات والمشكلات المختلفة التي تواجه القطاع الصناعي. والتعاون أيضا في مجال تدريب طلبة مؤسسات التعليم العالي في القطاع الصناعي وذلك لتهيئتهم لبيئة العمل بالطريقة المثلى، وردم الفجوة بين الجوانب الأكاديمية والنظرية التي تعلمها الطالب في مؤسسته التعليمية والجوانب العملية والتطبيقية التي تتطلبها القطاعات الصناعية، والقيام بمشروعات مشتركة صناعية وإنتاجية بين القطاع الصناعي والمؤسسات التعليمية، إلى جانب قيام الشركات والقطاعات الصناعية بتبني الابتكارات وبراءات الاختراع لدى الجامعات والكليات وتحويلها إلى منتجات، ودعم رواد الأعمال من الطلبة والشركات الناشئة التي يؤسسها الطلبة.

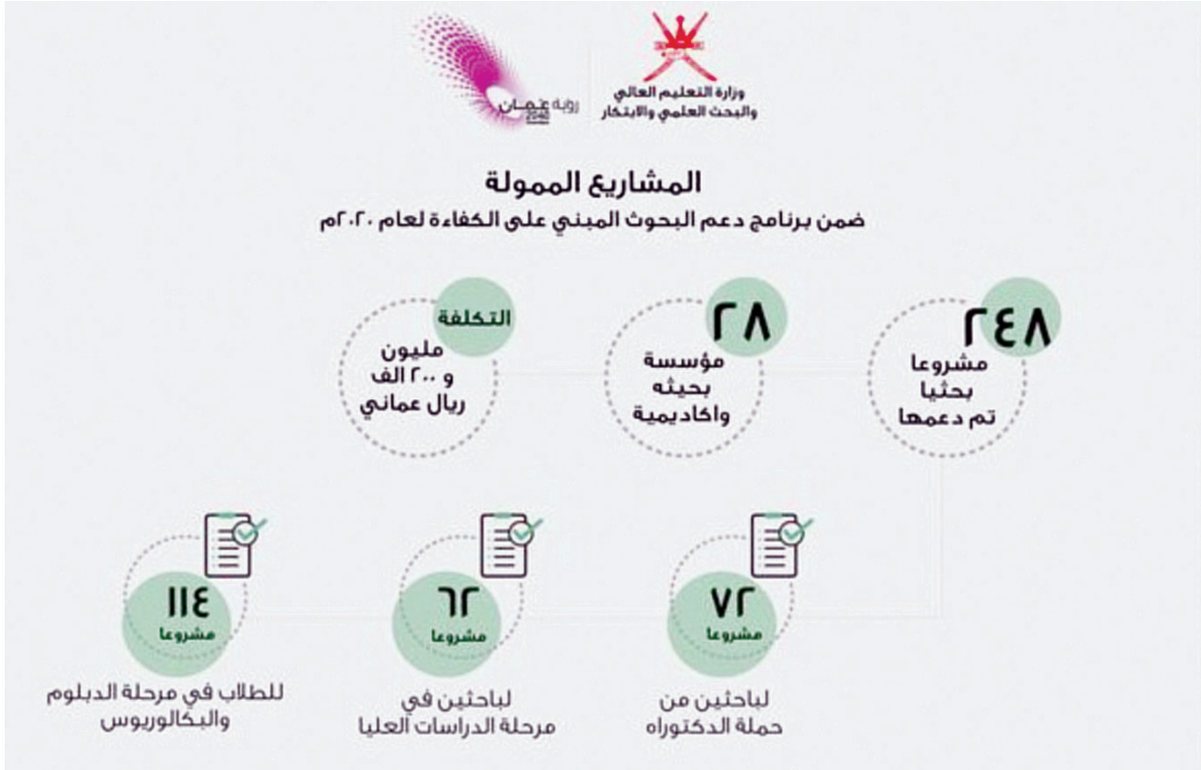

المتطلبات الحالية تستدعي مراجعة تخصصات وخطط البرامج الأكاديمية التقليدية

استخدامات تطبيقات الثورة وإدماجها في التعليم .. خطوة مهمة تعزز التحول الإلكتروني

(١٦٥) خدمة إلكترونية عن طريق موقع الإلكتروني تسهل للمستفيدين إنجاز المعاملات

تمويل (٢٤٨) مشروعا بحثيا ضمن برنامج دعم البحوث المبني على الكفاءة في ٢٨ مؤسسة

■ تهيئة الشباب وتوفير البيئة الداعمة في القطاع الصناعي

■ أهمية التكامل مع القطاعات الأخرى

المجلس البلدي يستعرض جهود «التربية» وجاهزية نظام التعليم

دعم ١٤١ مدرسة بالإنترنت عبر الأقمار الصناعية واعتماد نظام الساعات الدراسية بديلاً للحصص

«منظرة» أول منصة تعليم إلكتروني بجهود عمانية ومساهمة «العمانية القطرية للاتصالات»

عقد المجلس البلدي لمحافظة مسقط اجتماعه الخامس من السنة الرابعة للفترة الثانية برئاسة معالي السيد سعود بن هلال البوسعيدي وزير الدولة ومحافظ مسقط، مستهلاً الاجتماع بالإشادة بالجهود الحثيثة التي تبذلها الحكومة لمواجهة جائحة فيروس كوفيد ١٩، والرعاية السامية من لدن مولانا السلطان هيثم بن طارق -حفظه الله ورعاه- لدعم خطوط الدفاع الأولى بوزارة الصحة، وتوجيهاته السامية -أبقاه الله- في دعم أبنائه طلاب التعليم المدرسي والعالي، مؤكدًا أن المسؤولية تقع على عاتق الجميع في بناء هذا الوطن والمحافظة على ما تحقق من إنجازات على ربوعه، والدور الذي يلعبه المجلس البلدي في تحقيق التعاون بين المواطن والأجهزة الحكومية الذي يشكل دعامة من دعائم النمو والازدهار.

واستمع المجلس البلدي إلى بيان وزارة التربية والتعليم حول مدى جاهزية الوزارة لعودة الطلاب للمدارس في ظل استمرارية التأثيرات الناتجة من جائحة كورونا (كوفيد ١٩)، حيث أوضح الدكتور يحيى بن خميس الحارثي - المدير العام بالمديرية العامة لتطوير المناهج بوزارة التربية والتعليم الإجراءات الصحية التي أعدتها الوزارة التي تتضمن أدوار كافة الفئات ذات العلاقة بالمجتمع المدرسي تجاه الإجراءات الاحترازية الواجب اتباعها في المدارس، كما أشار إلى أن الوزارة اعتمدت نظام الساعات الدراسية بدلا من نظام الحصص، وأضاف إلى وجود نظام تشغيل للمدارس الحكومية، ونظام تشغيل للمدارس الخاصة موضحا الآليات المتبعة في كل نظام.

ومن المحاور التي استعرضها من خلال البيان ما يتعلق بالمحتوى الإلكتروني الذي أكد فيه الحرص على توفير المحتوى الذي يتناسب مع مداخل تشغيل المدارس، حيث استكملت الوزارة بناء منصتها التعليمية للصفوف من (١-٤) ومنصفة (جوجل كلاس روم) للصفوف من (٥-١٢) التي تتضمن محتويات تعليمية متنوعة تقدم للطالب بطريقة متزامنة وغير متزامنة. وأوضح الدكتور يحيى آلية تقويم تعليم الطلبة التي اعتمدتها الوزارة تماشيًا مع نظام التعليم عن بعد للمراحل التعليمية المختلفة، فالبنسبة لطلبة الصفوف (١-٤) يتم تقويمهم في هذه المرحلة تقويما مستمرا بنسبة ١٠٠٪ من خلال الأنشطة التقويمية في المنصة التعليمية، في حين يتم تقويم الطلبة في الصفوف (٥-٩) تقويمًا مستمرًا على مستوى المدرسة وفق النسب المحددة لكل أداة من أدوات التقويم بنسبة ٦٠٪ وبنسبة ٤٠٪ يطبق امتحان نهاية العام الدراسي ما عدا مواد المهارات الفردية وتقنية المعلومات والمهارات الحياتية فيتم تقويمها تقويمًا مستمرًا بنسبة ١٠٠٪، أما طلاب الصفين (١٠-١١) يتم تقويمهم تقويمًا مستمرًا على مستوى المدرسة وفق النسب المحددة لكل أداة من أدوات التقويم بنسبة ٥٠٪ وبنسبة ٥٠٪ يطبق امتحان نهاية العام الدراسي ما عدا مواد المهارات الفردية وتقنية المعلومات والمهارات الحياتية للصف العاشر فيتم تقويمها تقويمًا مستمرًا بنسبة ١٠٠٪.

أما طلاب الصف الثاني عشر فيتم تقويمهم تقويمًا مستمرًا على مستوى المدرسة وفق النسب المحددة لكل أداة من أدوات التقويم بنسبة ٤٠٪ وبنسبة ٦٠٪ يطبق امتحان نهاية العام الدراسي، ما عدا مواد المهارات الفردية وتقنية المعلومات والمهارات الحياتية فيتم تقويمها تقويمًا مستمرًا بنسبة ٧٠٪ ونسبة ٣٠٪ لامتحان نهاية العام الدراسي، أما مواد اللغة الألمانية واللغة الفرنسية يكون التقويم المستمر فيها بنسبة ٦٠٪ ونسبة ٤٠٪ امتحان نهاية العام الدراسي.

وقد أشار الدكتور يحيى من خلال البيان إلى أنه تم تدريب النسبة الأكبر من الهيئة التدريسية والإدارية والنسبة الأكبر من المشرفين بمختلف مسمياتهم، وأضاف إنه تم تدريب جميع معلمات الحلقة الأولى والنسبة الأكبر من معلمي الحلقة الثانية، والفئة المتبقية تشمل المعلمين الجدد أخصائيي التوجيه المهني وبعض الأعداد المتبقية كانت بسبب بعض الظروف الصحية التي طرأت عليهم، إلى أنه أكد على استمرار التدريب خلال الفترة القادمة بالشكل الذي لا يؤثر على استمرارية الجدول المدرسي، ووفقًا له فقد اكتمل تدريب معلمي التربية الخاصة بفئات الإعاقة السمعية والبصرية والفكرية، وفي سياق التدريب، يشير الدكتور إلى أنه سيتم الوقوف على الاحتياجات الأخرى للمعلمين لتنفيذ برامج داعمة أخرى خاصة في الجانب التقني لضمان التفاعل الجيد مع الجوانب التقنية عند التدريس عن بعد.

وأوضح عبدالله بن خالد الحمادي - مدير دائرة الإشراف التربوي بوزارة التربية والتعليم التحديات التقنية التي واجهت الوزارة ومن بينها وجود ١٤١ مدرسة لا يوجد بها خدمة الإنترنت، الأمر الذي استدعى اللجوء إلى دعم تلك المدارس بالإنترنت من خلال الأقمار الصناعية، حيث تعد مدرسة وادي العربيين بولاية قريات أول مدرسة تم دعمها. وبعد البيان الذي قدمه المختصون بوزارة التربية والتعليم؛ توجه لهم معالي السيد رئيس المجلس البلدي والأعضاء بالشكر والثناء على الجهود التي تبذل وسط هذه الظروف الاستثنائية، كما تقدم الأعضاء بمجموعة من الملاحظات والمقترحات التي يأملون الأخذ بها في سبيل توفير أفضل أشكال التعليم للطلاب بمختلف فئاتهم العمرية.

واستعرض المجلس توصيات لجنة الشؤون العامة بشأن موضوع إسكان الأيدي العاملة الوافدة في مواقع البناء، حيث نصت التوصية على مخاطبة بلدية مسقط لموافاة أمانة سر المجلس البلدي بمسودة مشروع الأمر المحلي الخاص بتنظيم المباني في محافظة مسقط؛ وذلك لعرضها على أعضاء المجلس لدراستها والاطلاع عليها، ومخاطبتها كذلك بتشديد الرقابة على المباني قيد الإنشاء لضمان تقيدها بالأوامر المحلية المتعلقة بتنظيم المباني بمسقط والمتعلقة بوقاية الصحة العامة، وطلب استثناء ممارسة بعض الأنشطة النسائية في المباني السكنية، ومقترح إنشاء أسواق شعبية في محافظة مسقط، ومقترح إنشاء القرية التراثية بمحافظة مسقط.

كما استعرض المجلس توصيات لجنة الشؤون الصحية والاجتماعية والبيئية، بشأن مخاطر ظاهرة (التفحيط) والعقوبات المقررة على مَنْ يمارسها، والمقترحات التي قدمها المجلس كحلول لاستغلال طاقات الشباب، واختتم الاجتماع باستعراض مجموعة من خطابات أصحاب السعادة الولاة بشأن محاضر اجتماعات لجان الشؤون البلدية بولايات محافظة مسقط.

■ جانب من اجتماع المجلس البلدي لمحافظة مسقط

اطلع على واقع سير العملية التعليمية

المجلس البلدي بجنوب الباطنة يستعرض استحداث جيوب تخطيطية سكنية

■ من اجتماع المجلس البلدي بجنوب الباطنة

الرستاق - سعيد السلماني

استعرض المجلس البلدي - بمحافظة جنوب الباطنة خلال اجتماعه الخامس لهذا العام أمس برئاسة سعادة عيسى بن حمد العزري محافظ جنوب الباطنة رئيس المجلس- عددا من المواضيع المدرجة على جدول أعمال المجلس، منها استحداث جيوب تخطيطية وتخطيط بعض المواقع السكنية، وتخصيص بعض الأراضي كمرافق عامة.

وناقش الردود الواردة لأمانة سر المجلس من لجان الشؤون البلدية بمختلف ولايات المحافظة، والتي تضمنت في أغلبها إقرار استحداث جيوب تخطيطية سكنية وتخطيط بعض الأراضي السكنية وتخصيص مواقع كمرافق عامة.

وتحدث خلال اجتماع المجلس حمد بن خلفان الراشدي المدير العام للمديرية العامة للتربية والتعليم بمحافظة جنوب الباطنة عن العام الدراسي الحالي وواقع سير العملية التعليمية في ظل جائحة كورونا، موضحا : أن تعليمية المحافظة استعدت منذ وقت مبكر وتمت تهيئة تطبيق نظام التعلم عن بعد باستثناء طلبة المرحلة (١٢) والمعمول بنظام حضور ٥٠ بالمائة تحقيقا لمبدأ تطبيق البروتوكول الصحي من وزارة الصحة وكذلك اللجنة العليا المكلفة ببحث آليات التعامل مع فيروس كورونا كوفيد ١٩ وتطبيق التباعد الجسدي، موضحا أنه تم تشغيل (٦) مدارس للتعليم المستمر والتي تقع في المناطق البعيدة ذات الكثافة المخلة بالمستوى المطلوب، وكذلك تم بتعليمية المحافظة متابعة مدى تطبيق المدارس التعليم عن بعد ومناقشة المرونة والصلاحيات المتاحة لإدارات المدارس وساعات التعلم عن بعد بين المعلم والطلاب.

كما أشار الراشدي إلى الجهود المبذولة من قبل وزارة التربية والتعليم وكذلك التنسيق مع شركات الاتصالات لتوفير بعض التسهيلات للوصول إلى المنصة التعليمية بأسعار رمزية خلال الفترة الحالية في ظل هذه الجائحة، وكذلك قامت تعليمية المحافظة بتشكيل فريق لمتابعة الحالات في مدارس المحافظة إن وجدت سواء الهيئة الإدارية أو التدريسية أو الطلبة (١٢) وكذلك قيام الفريق بمتابعة مدى تطبيق البروتوكول الصحي وكذلك تعليمية المحافظة لتوفير (الممرض الصحي) في تلك المدارس التي تم تشغيلها، وكذلك توفير المواد الصحية والمعقمات والكمامات، وكذلك قيام تعليمية المحافظة بتدريب المعلمين على كيفية عمل المنصتين.

كما تحدث خلال الاجتماع علي بن عبدالله الحبسي المدير العام للمديرية العامة للخدمات الصحية بمحافظة جنوب الباطنة حول التطورات المتعلقة بفيروس كورونا كوفيد ١٩.

«لجنة البلدية» بثمريت تناقش مطالبات المواطنين بمزاولة الأنشطة التجارية

ثمريت - محمد بن العبد مسن

عقد أمس لجنة الشؤون البلدية بولاية ثمريت اجتماعها التاسع لعام ٢٠٢٠ وذلك بمكتب والي ثمريت برئاسة سعادة الشيخ مسلم بن أحمد بن عبدالله الحضري والي ثمريت، واستعرضت اللجنة مخطط مشروع مجلس منطقة حكبيت بولاية ثمريت واطلعت على رد أمانة سر المجلس البلدي بمحافظة ظفار لعدد من الموضوعات منها مطالبه عدد من المواطنين بالسماح لهم بمزاولة الأنشطة التجارية في الولاية. وعلى هامش الاجتماع حضر مندوبان من شركة الزواوي لتقنية الطاقة الهندسية ش. م. م وقد استعرضا تفاصيل مشروع مسار خط الكهرباء العالي من محطة محولات سيح الخيرات إلى محطة محولات ثمريت والممتد بطول (٩٠ كيلومترا) وقد رحب سعادة الشيخ والي ثمريت بالمشروع وأكد على متابعة إكمال باقي الإجراءات من الجهات ذات العلاقة.

كما استعرضت اللجنة عددا من الموضوعات ذات الصلة بمهامها واختصاصاتها وصادقت على محضر الاجتماع السابق.

■ خلال الاجتماع التاسع للجنة الشؤون البلدية بولاية ثمريت

وكيل التعليم يتفقد سير العمل في مدارس التربية الخاصة

زار سعادة الدكتور عبدالله بن خميس أمبوسعيدي وكيل وزارة التربية والتعليم للتعليم مدارس التربية الخاصة (مدرسة التربية الفكرية ومدرسة الأمل للصم) وكان بمعيته شنونة بنت سالم الحبسية المديرة العامة المساعدة لبرامج التربية الخاصة والتعليم المستمر وعدد من أعضاء دائرة برامج التربية الخاصة.

واطّلع سعادته خلال الزيارة على سير العملية التعليمية واطمأن على أحوال الهيئتين الإدارية والتدريسية وتعرّف منهم على طبيعة عمل هذه المدارس والتحديات التي تواجهها، واستمع إلى ملاحظاتهم حول العمل عن بعد كما اطلع على مدى تفعيل المنصة التعليمية.

وتعرّف سعادته على الإجراءات الاحترازية المتبعة في مدارس التربية الخاصة في ظل جائحة كورونا (كوفيد-١٩) حيث تم توفير كافة الأدوات الصحية الوقائية للطلبة والمعلمين والمعلمات

كما اطلع سعادته على بعض المشروعات التربوية والتجارب العلمية التي تطبق في مدارس التربية الخاصة وتمت مناقشة عدد من الموضوعات المتعلقة بسير العمل المدرسي.

■ د. عبدالله أمبوسعيدي يستمع إلى إدارات المدارس الخاصة

«صحية» ضنك تبحث الخدمات العلاجية للمراكز الصحية

■ خلال اجتماع اللجنة الصحية بولاية ضنك

العمانية - عقدت اللجنة الصحية بولاية ضنك بمحافظة الظاهرة اجتماعا لها برئاسة سعادة الشيخ سعود بن محمد الهنائي والي ضنك رئيس اللجنة وبمشاركة سعادة الدكتور محمد بن سيف الحوسني وكيل وزارة الصحة للشؤون الصحية عبر الاتصال المرئي. تم خلال الاجتماع مناقشة العديد من المواضيع من بينها تقرير حول الوضع الصحي والخدمات العلاجية للمراكز الصحية بالولاية وتفعيل برامج التوعية والتثقيف الصحي. كما تم استعراض سير العملية التعليمية والإجراءات الصحية المتبعة في مدارس الولاية.

وزارة التربية والتعليم

إعلان

تعلن المديرية العامة للتربية والتعليم لمحافظة شمال الشرقية عن إعادة طرح المناقصة المحلية التالية:

م	رقم المناقصة	سعر النسخة	بدء بيع شروط المناقصة	آخر موعد للتقديم	البيان
١	١٧٧ / ٢٠٢٠ / و ت ت / م ر - ٣١	١٢٤,٤ ريال لا ترد	٢٠٢٠/١١/٨م	قبل الساعة العاشرة صباحا ٢٠٢٠/١١/٢٣م	إعادة طرح تنفيذ أعمال النظافة للمباني التابعة لمديرية محافظة شمال الشرقية.

على جميع الشركات المتخصصة والمسجلة في مجلس المناقصات بالدرجات المذكورة والراغبة في المشاركة في هذه المناقصة الحصول على المستندات من الموقع الالكتروني:

https://etendering.tenderboard.gov.om

وزارة التربية والتعليم

إعلان مزاد علني إلكتروني

تعلن المديرية العامة للتربية والتعليم لمحافظة شمال الباطنة (دائرة الشؤون المالية/قسم المخازن) عن إقامة مزاد علني إلكتروني عام خلال الفترة من ٢٠٢٠/١٢/١م وإلى ٢٠٢٠/١٢/٢م على موقع (صفقة للمزادات)لبيع مجموعة من الخردة والأجهزة الكهربائية والحواسيب والأثاث المستعمل وذلك على الموقع الإلكتروني(www.safqa.om) ، ويمكن معاينة المعروض للبيع اعتبارا من ٢٠٢٠/١١/٢٤م إلى ٢٠٢٠/١١/٢٦م (من الساعة التاسعة صباحاً وحتى الواحدة ظهراً) بمبنى المديرية العامة للتربية والتعليم لمحافظة شمال الباطنة(صحار/الهمبار) .

ولمزيد من التفاصيل و شروط المزاد يمكن زيارة الموقع المذكور أعلاه .

أو التواصل على الرقم (٧١٠٩٦٩٦٩) .

والله ولي التوفيق

وزارة التجارة والصناعة وترويج الاستثمار
دائرة الملكية الفكرية

إعلان

تعلن دائرة الملكية الفكرية عن طلب تسجيل العلامة التجارية المقبولة وفقا لأحكام قانون حقوق الملكية الصناعية الصادر بالمرسوم السلطاني رقم ٢٠٠٨/٦٧.

طلب تسجيل العلامة التجارية رقم : ١١٨٨٥٨

في الفئة ٣٥ من أجل السلع/الخدمات :

بيع مواد البناء .

العتيد الشاملة Al-Ateed General

باسم : العتيد الشاملة

الجنسية : عمانية

العنوان : سمائل ، محافظة الداخلية ، سلطنة عمان

تاريخ تقديم الطلب : ٢٠١٨/٤/٣٠

وزارة التجارة والصناعة وترويج الاستثمار
دائرة الملكية الفكرية

إعلان

تعلن دائرة الملكية الفكرية عن طلب تسجيل العلامة التجارية المقبولة وفقا لأحكام قانون حقوق الملكية الصناعية الصادر بالمرسوم السلطاني رقم ٢٠٠٨/٦٧.

طلب تسجيل العلامة التجارية رقم : ١٣٦١١٤

في الفئة ٣٥ من أجل السلع/الخدمات :

البيع عن طريق الإنترنت .

Tawsilat

باسم : مؤسسة الفراشة المبدعة للتجارة

الجنسية : عمانية

العنوان : ولاية صلالة ، محافظة ظفار ، سلطنة عمان

تاريخ تقديم الطلب : ٢٠٢٠/٣/١٦

وزارة التجارة والصناعة وترويج الاستثمار
دائرة الملكية الفكرية

إعلان

تعلن دائرة الملكية الفكرية عن طلب تسجيل العلامة التجارية المقبولة وفقا لأحكام قانون حقوق الملكية الصناعية الصادر بالمرسوم السلطاني رقم ٢٠٠٨/٦٧.

طلب تسجيل العلامة التجارية رقم : ١٣٠٣٧٧

في الفئة ٣٧ من أجل السلع/الخدمات :

تنظيف السجاد والبسط والستائر .

Magic Clean

باسم : آثار ودام للتجارة

الجنسية : عمانية

العنوان : ص.ب : ٣ ر.ب :٣١٤ ولاية السويق ، محافظة شمال الباطنة ، سلطنة عمان

تاريخ تقديم الطلب : ٢٠١٩/٧/٢٨

لنشر الوعي الائتماني والمالي

التنمية الاجتماعية توقع مذكرة تفاهم مع مركز عُمان للمعلومات الائتمانية والمالية «ملاءة»

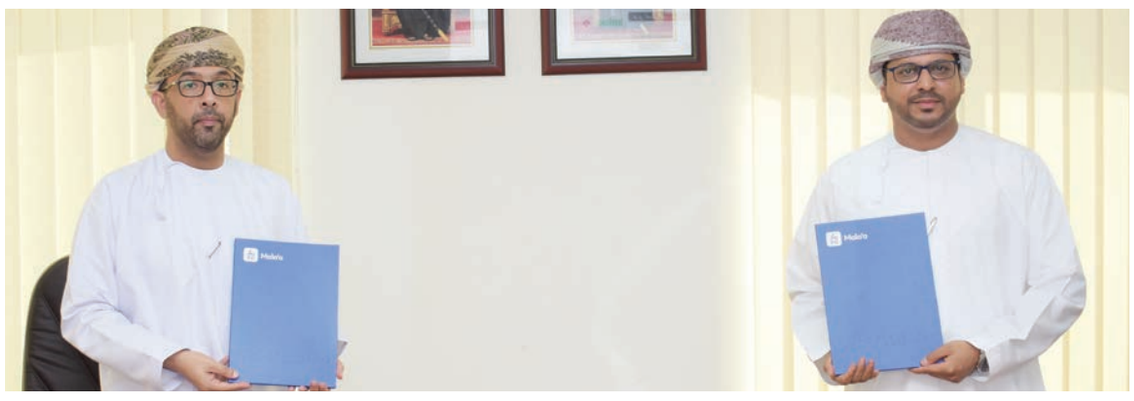

■ تبادل مذكرات التفاهم

وقعت وزارة التنمية الاجتماعية أمس مذكرة تفاهم مع مركز عمان للمعلومات الائتمانية «ملاءة» بديوان عام الوزارة وذلك بهدف تزويد الوزارة بتقرير ودرجة «ملاءة» الائتمانية للأفراد والشركات الذين يتقدمون لبرامج التمويل أو الاستثمار بغرض تحديد جدارتهم الائتمانية، ويأتي توقيع هذه المذكرة من منطلق التعاون والحرص لنشر الوعي الائتماني والمالي بين القطاعات العامة والخاصة والمدنية، والذي يُسهم بدوره في دفع عجلة القطاع الاقتصادي والمالي بالسلطنة ويُعزّز ثقافة اتخاذ القرارات المالية المدروسة والسلوكيات المالية السليمة.

وقع المذكرة من جانب الوزارة الشيخ المعتصم بن هلال الحوسني المكلف بأعمال المدير العام المساعد للشؤون الإدارية والمالية بوزارة التنمية الاجتماعية، ووقعها من جانب المركز عادل بن خليفة السعدي المدير العام لمركز عُمان للمعلومات المالية والائتمانية، حيث تضمنت المذكرة أن يقوم مركز عُمان للمعلومات الائتمانية والمالية بتوفير تقارير ودرجة ملاءة الائتمانية للأفراد والشركات، وذلك بعد استلام المستندات المطلوبة بما يشمل الموافقة الخطيّة من المفوضين بالتوقيع على استمارة الإفصاح لاستخراج التقارير الائتمانية وتزويدها لوزارة التنمية الاجتماعية.

الجدير بالذكر أن مركز عمان للمعلومات الائتمانية والمالية يضم عضوية مؤسسات من القطاع المصرفي والمالي وقطاعات التأمين والاتصالات وصناديق المؤسسات الصغيرة والمتوسّطة، إضافةً إلى ما يزيد عن ١٧ سجلًا حكوميًا من مزودي المعلومات، ويوفّر المركز بموجب المرسوم السُلطاني رقم ٣٨/ ٢٠١٩ قاعدة بيانات للمعلومات الائتمانية والمالية على مستوى وطني بغرض مساعدة أعضائه أو المُستفيدين من خدماته على تقييم الملاءة المالية لزبائنهم، مما يؤدي إلى تقليل المخاطر الائتمانية والمالية وتحسين جودة القروض وتعزيز الشمول المالي في السلطنة وفقًا لأحدث التقنيات والمعايير الدولية.

بهدف صون الطبيعة من التلوث

«البيئة» بمسندم تناقش نشر الوعي البيئي لدى فئات المجتمع

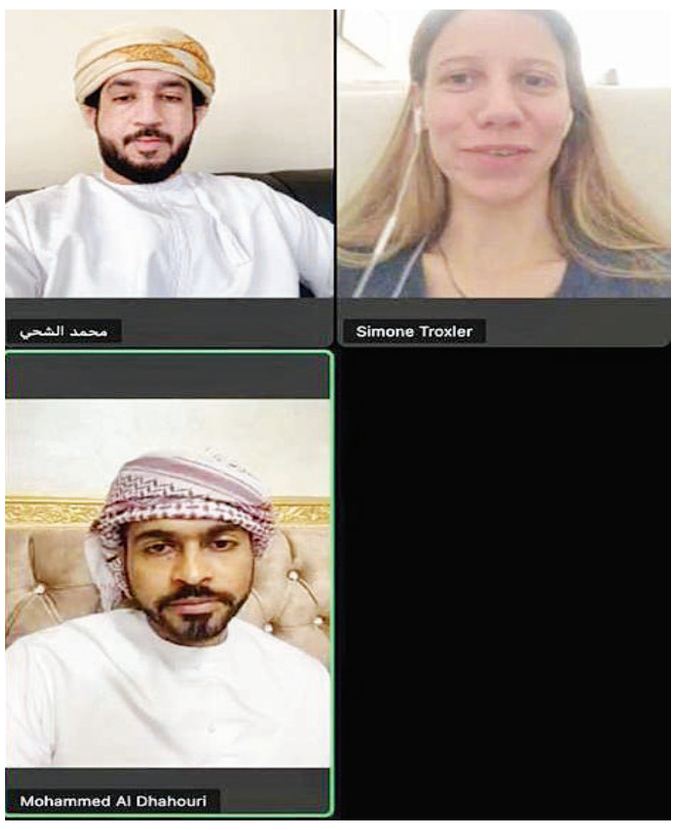

■ من اللقاء المرئي للبيئة بمسندم

بخاء - أحمد خليفة الشحي

نظم مركز البيئة بولاية دبا التابع لإدارة البيئة بمحافظة مسندم لقاء مفتوحا مع منتجع الحواس الست عن طريق الاتصال المرئي، تم خلاله مناقشة جملة من المواضيع والمحاور في مجالات البيئة، وقد مثل مركز البيئة بولاية دبا خلال اللقاء محمد بن أحمد الشحي رئيس المركز، من جهتها مثلت مديرة الاستدامة سيمون تروكسلر منتجع الحواس.

حيث تمت مناقشة الأنشطة المشتركة في سبل نشر الوعي البيئي لدى كافة فئات المجتمع، كما تضمن اللقاء مناقشة العديد من المحاور في المجالات البيئية منها حملات الغوص لتنظيف الشعاب المرجانية، والتي تأتي ضمن جهود هيئة البيئة التي تهدف إلى توعية المجتمع المحلي بأهمية الحفاظ على البيئة البحرية وتعزيز الجهود والتكاتف بين الدوائر الحكومية والمجتمع، بالإضافة إلى إعداد البرامج التوعوية لرفع الوعي البيئي من أجل المساهمة في المحافظة على البيئة بشكل عام للاستفادة من مواردها بطرق مستدامة وكذلك الاستخدام الأمثل لموارد الطبيعة إذ إنه يساهم في تغيير سلوك الإنسان لتحقيق الهدف في حماية البيئة الطبيعية من التلوث.

كما تم التركيز على مبادرة زراعة ١٠ ملايين شجرة وحث المجتمع على التشجير وزيادة المساحات الخضراء للمساهمة في الحد من ظاهرة التصحر ومنع انتشارها ومعرفة مسبباتها والقضاء عليها، وذلك ضمن إطار الرؤية الاستراتيجية بضرورة حماية البيئة وصون الطبيعة.

بهدف جمع ٥٠٠ ألف ريال

لجنة الزكاة ببركاء تطلق مشروع السهم الوقفي الخيري

بركاء - سيف السيابي

أطلقت لجنة الزكاة والصدقات بولاية بركاء صباح أمس السهم الوقفي لمشروع الوقف الخيري للولاية والذي سيخصص ريعه لمساعدة المحتاجين من الأسر المعسرة كل حسب حاجته، وذلك برعاية سعادة عبدالله بن محمد البريكي والي الولاية وبحضور عبداللطيف بن محمد بن عيسى الفارسي رئيس اللجنة وأعضائها.

ويهدف مشروع السهم الوقفي الذي تتبناه اللجنة إلى جمع ألف ريال عماني لشراء عقار متعدد الأغراض ليكون لبنة قوية للعمل ٥٠٠ ألف الخيري في الولاية، وتذهب عوائده للمستحقين من الأسر المتعففة وفي أوجه البر والإحسان.

وقد قسمت أسهم الوقف كالتالي: سهم الأفراد والمؤسسات لأي مبلغ كان، وسهم الهدية بقيمة ٥٠ ريالا عمانيا، وسهم الوالدين بقيمة ١٠٠ ريال عماني، وسهم الأسرة بقيمة ٢٥٠ ريالا عمانيا، وسهم الصدقات العينية مثل أرض أو مبنى وبيعه لصالح الوقف.

وقال عبداللطيف بن محمد الفارسي رئيس لجنة الزكاة: إن اللجنة والصدقات تطلق دعوتها إلى كافة أفراد المجتمع بالولاية وعموم السلطنة أن يسارعوا في نيل الخير الدائم الذي لا ينقطع ثوابه، ويبعد ذل سؤال عن يتيم، ويعف أرملة أو مطلقة.

وتوجه رئيس لجنة الزكاة والصدقات بالولاية بشكره الجزيل إلى وزارة الأوقاف والشؤون الدينية التي أعطت اللجنة الثقة في القيام بهذا المشروع المبارك، وتحملهما القيام بمسؤولية هذا المشروع الذي ستكون ثمرته وريعه للمستحقين من ذوي الحاجة.

مناقشة آليات تفعيل المنصة التربوية بتعليمية مسقط

التقى الدكتور ناصر بن عبدالله العبري مدير عام تقنية المعلومات بوزارة التربية والتعليم والدكتور علي بن حميد الجهوري مدير عام المديرية العامة للتربية والتعليم بمحافظة مسقط بمعية عدد من المسؤولين التربويين بعدد من مديري ومديرات مدارس ولاية السيب خلال زيارة ميدانية لمدرستي فاطمة بنت الوليد للتعليم الأساسي وبساتين المعرفة للتعليم الأساسي.

تم خلال اللقاء مناقشة آليات تفعيل المنصة التعليمية، حيث أوضح كلٌ من عبدالله بن حمدان الحمادي مدير دائرة نظم المعلومات وإبراهيم الوهيبي رئيس قسم إدارة قواعد بيانات بالمديرية العامة لتقنية المعلومات المزايا التي تتمتع بها المنصات والصلاحيات الممنوحة لطاقم المدرسة والحلول وطرق التغلب على التحديات التي تواجه المعلمين وإدارات المدارس في التطبيقات الإلكترونية والمنصات التعليمية، سواء في منصة جوجل كلاس روم أو منصة منظرة، وتسهيل الأمور على الطلاب وأولياء الأمور في استخدامها والاستفادة من كل الإمكانات المتوفرة فيها بما يحقق الهدف من استخدام المنصات التعليمية، كما تم مناقشة الملاحظات الواردة من مديري المدارس الحاضرين وآليات التعامل مع هذه الملاحظات.

تدريب ٢٤ موظفا على تصميم الاستمارات الإحصائية الإلكترونية بالبحوث العلمية

■ برنامج تصميم الاستمارات الإلكترونية

نظمت وزارة التعليم العالي والبحث العلمي والابتكار ممثلة بدائرة الموارد البشرية بالتعاون مع معهد الإدارة العامة حلقة عمل تدريبية في تصميم الاستمارات الإحصائية الإلكترونية، بمشاركة ٢٤ موظفا من الوزارة، حيث يهدف البرنامج إلى إتقان الطرق المختلفة لتصميم الاستمارات الإحصائية الإلكترونية المستخدمة في البحوث العلمية.

وتعرف المشاركون خلال حلقة العمل التي استمرت لمدة خمسة أيام على أهمية الاستبيانات الإلكترونية وإيجابياتها وسلبياتها وكيفية تصميم الاستمارات الإلكترونية باستخدام نماذج جوجل، وبرنامج KOBO، وبرنامج الأكسل، وكيفية استرداد وترميز البيانات وتحليلها. كما شارك الموظفون الماليون بالوزارة في البرنامج التدريبي الذي نفذه معهد الإدارة العامة بهدف تنمية المهارات المالية والمحاسبية للموظفين الماليين، حيث تم تصميم البرنامج خصيصًا لتطوير وصقل الخبرات المالية لدى الموظفين الماليين وتعريفهم على الاتجاهات الحديثة للأنظمة المالية والمحاسبية وتعريفهم بالقوانين والأنظمة المالية ومجالات استخدامها.

وقد تعرف المشاركون خلال البرنامج التدريبي على معايير المحاسبة الدولية للنظام المالي والمحاسبي، واللوائح والتعاميم المالية المنظمة للإجراءات المالية وأساسيات علم المحاسبة، كما تعرفوا على بنود الحسابات الختامية والقوائم المالية وكيفية إعدادها وتحليلها ماليًا وإجراءات التدقيق عليها، وتخلل البرنامج بعض التدريبات والتطبيقات العملية المتعلقة بالإجراءات المالية.

■ جانب من الحلقة

«المفاهيم والمستجدات التربوية» حلقة نقاشية بتعليمية ظفار

صلالة - عامر الرواس

عقدت وحدة إشراف المجال الأول بدائرة تنمية الموارد البشرية بتعليمية ظفار حلقة نقاشية بالدائرة بعنوان «المفاهيم والمستجدات التربوية في ظل جائحة (كوفيد١٩) للعام الدراسي ٢٠٢٠/ ٢٠٢١ «.

وقدم سعيد بن عامر تبوك مشرف مجال أول ورقة عمل تضمنت شرحا مفصلا للعديد من المفاهيم التربوية والإشرافية المستحدثة في العمل التربوي وآلية تفعيلها ومتابعة تنفيذها فنيا وإداريا، إلى جانب آلية تفعيل الساعات المتزامنة وغير المتزامنة في مدارس الحلقة الأولى (١-٤) والتي تطبق نظام التعليم عن بعد بشكل كامل. وتطرق أيضا إلى آلية تصنيف الكثافة الصفية للمدارس وآلية تشغيلها تعليميا والخطة الدراسية للمدارس وفق آلية تشغيل كل منها (نصاب المواد الدراسية من الساعات المعتمدة لكل فئة مدرسية وفق الآلية المعتمدة لتشغيلها) وبرنامج اليوم الدراسي المعتمد لكل فئة مدرسية، وفق الآلية المعتمدة لتشغيلها (البرنامج الزمني لليوم الدراسي) وآلية تقويم ومتابعة تلاميذ الحلقة الأولى في مواد المجال الأول (التقويم المباشر والتقويم عن بعد) هذا إلى جانب المخطط اليومي الإلكتروني لإعداد الدروس وتوصيف العناصر التي يتضمنها.

وفي الختام تقدم محمد بن سالم الغساني مشرف أول مجال أول بالشكر للحضور على ما أبدوه من تعاون وعرض لآرائهم التربوية البناءة للموضوعات المطروحة في الحلقة النقاشية مما أثرى النقاش وأضاف وجهات نظر مختلفة عززت الهدف الرئيسي لعقد هذه الحلقة.

توفير ٢٥٠ جهازًا لوحيًا لطلاب معسرين بالسويق

السويق - سعيد العلوي

وفرت لجنة الزكاة بولاية السويق ٢٥٠ جهازًا لوحيًا لطلبة مدارس ولاية السويق من أصحاب الدخل المحدود والأسر المعسرة بالولاية، وذلك بالتعاون مع مكتب الإشراف التربوي بولاية السويق، ويأتي هذا البرنامج من أجل مساعدة أبناء الأسر المعسرة لمواصلة تعليمهم عن بعد في ظل الظروف الحالية بسبب جائحة كورونا.

تقديرًا لدوره في التصدي لجائحة كورونا

جمعية المرأة ببركاء تكرم الكادر الطبي بالمجمع الصحي

■ جانب من التكريم

بركاء - سيف السيابي

كرّمت جمعية المرأة العُمانية ببركاء مجموعة من الكوادر الطبية النسائية وفريق المتطوعات بالولايةِ، وجاءت هذه المبادرة تقديرًا لجهود الطواقم الطبية المبذولة في جائحة كورونا (كوفيد-١٩) وضمن مشروع عمان وطني حبيبي «مبادرة فخر وامتنان»، وجرى التكريم برعاية رئيسة جمعية المرأة العُمانية ببركاء شيخة بنت سعد المظفر، وبحضور سلطان الرشيدي مشرف الخدمات الإدارية بمجمع بركاء الصحي، وبعض الكوادر الطبية من المراكز الصحية في الولاية.

وقالت شيخة المظفر: إن هذه المبادرة دليل على تقدير واحترام الطواقم الطبية التي تعمل دون كلل أو ملل وتسهر لراحة المرضى وتقدم لهم الخدمات الصحية في ظل هذه الجائحة وانتشارها في العالم، وسوف نستمر بإذن الله في تقديم مثل هذه المبادرات لتشجيعهم وإعطائهم الدعم الإيجابي.

مناقشة توفير مستلزمات التجمع الحرفي بالخابورة

■ خلال اجتماع لجنة التنمية الاجتماعية بولاية الخابورة

الخابورة - سعيد الهنداسي

عقدت لجنة التنمية الاجتماعية بولاية الخابورة أمس اجتماعًا برئاسة سعادة الشيخ سليمان بن سالم المحروقي والي الخابورة، واستعرضت اللجنة عددًا من الموضوعات بينها موضوع توفير المواد الخام والمستلزمات المتعلقة بالتجمع الحرفي بقرية خور رسل، وكذلك توفير المواد الصحية لذوي الإعاقة وكبار السن من أسر الضمان الاجتماعي.

كما ناقشت طلبات دعم (٣) مجالس عامة بقرى السرحات والمسيلة وقصبية الحواسنة، بالإضافة إلى الموضوعات المتعلقة بإيرادات صناديق جمع المال الخاصة باللجنة ومتابعتها كذلك للحسابات المالية التابعة للجنة.

عُمان الاقتصادي
mal@omandaily.com
الخميس ٢٦ من ربيع الأول ١٤٤٢هـ الموافق ١٢ من نوفمبر ٢٠٢٠م العدد ١٤٤٠٨
Thursday 12 November 2020 - Edition No 14408

للحد من معدلات الجريمة وتلوث البيئة وانتشار الأوبئة

ندوة اتحاد العمال توصي بمراجعة الاشتراطات القانونية والصحية للمساكن العمالية

نفذ الاتحاد العام لعمال السلطنة أمس ندوة افتراضية حول المساكن العمالية بين التنظيم والعشوائية، بمشاركة مختصّين من مجلس الشورى، ووزارة العمل وغرفة تجارة صناعة عُمان، والهيئة العامة للمناطق الاقتصادية الخاصة والمناطق الحرة، وبلدية مسقط.

وهدفت الندوة إلى التعرف على الاشتراطات الأساسية التي يجب توافرها في المساكن العمالية، ودور الجهات المعنية في التنظيم القانوني لهذه الاشتراطات ومراقبة تنفيذها، وأبرز تحديات تنظيم المساكن العمالية.

افتتحت الندوة التي أدارتها الإعلامية أمل بنت طالب الجهورية بمشاركة سعادة هلال بن حمد الصارمي -رئيس اللجنة الصحية والبيئية بمجلس الشورى- تحدث من خلالها حول قضية مزاحمة المساكن العمالية للأحياء السكنية، مشيرًا إلى أن تزاحم المساكن العمالية والتنظيم العشوائي لها ساهم سابقًا في تفشي واكتشاف عدد من الأمراض والأوبئة أكثرها في القوى العاملة الوافدة كان آخرها انتشار جائحة كورونا التي عصفت بالعالم أجمع، ومؤكدًا سعادته أن لمجلس الشورى متابعات مستمرة لموضوع المساكن العمالية، وقد عقد عددًا من الاجتماعات في فترات سابقة، وقدم دراسات متكاملة لمعالجتها، حيث تم رفعها للجهات المختصّة وجار متابعتها.

وتطرق فهد بن حميدٍ الحضرمي - المدير المساعد لدائرة السلامة والصحة المهنية بوزارة العمل- إلى دور الوزارة في مراقبة المساكن العمالية في فترة جائحة كورونا، موضحًا أن الوزارة أوجدت التشريعات المنظمة لذلك من خلال إصدار اللائحة التنظيمية لتدابير السلامة والصحة المهنية في بيئة العمل، والتي تتضمن الاشتراطات اللازم توافرها في أماكن ومرافق العمل، مضيفًا إن لجنة السلامة والصحة المهنية بالوزارة تدرس عددًا من الإجراءات في هذا الشأن بما يتناسب مع تغيرات المرحلة الراهنة، وأضاف الحضرمي: «تتلقى الوزارة العديد من البلاغات والمخالفات منها ما يتعلق بالمساكن العمالية، وتقوم في إطار ذلك بزيارات ميدانية للتأكد منها، ومن ثم محاولة إيجاد حلول لها من خلال الحوار، إضافةً إلى ذلك يتم تحويل بعض المنشآت المخالفة للادعاء العام بعد استنفاد كافة الحلول معها وعدم التزامها بتطبيق ما يتم الاتفاق عليه».

من جانب آخر أوضح أسامة بن سعيد السيباني -مدير دائرة التطوير الاقتصادي ببلدية مسقط- أن البلدية تعمل على مراجعة كافة التشريعات والوقوف على الثغرات من ضمنها عقود الإيجار، وكذلك القيام بعمليات التفتيش، ولكن ما زالت التشريعات غير صارمة لمرتكبي المخالفات، الأمر الذي يتطلب أن تكون هناك تشريعات رادعة لهم.

وأشار محمد بن حمود العبري -مدير دائرة المؤسسات الصغيرة والمتوسطة بغرفة تجارة وصناعة عُمان- إلى أهمية توفير المدن والمساكن العمالية المنظمة، لأن هناك استغلالًا واضحًا من قبل القوى العاملة الوافدة لهذه الأوضاع، وعامل مساهم لزيادة انتشار ما يسمى بظاهرة «التجارة المستترة»، موضحًا أن تنظيم المساكن العمالية عامل محفز لإقبال واستمرار القوى العاملة في العمل وللتنمية الاقتصادية في البلاد من خلال جذب الاستثمارات إلى السلطنة، وإهمالها يتسبب في تمدد تأثيرها إلى القطاعات الأخرى لا سيما قطاع السياحة والتي نذكر منها على سبيل المثال تواجد القوى العاملة بشكل عشوائي في المناطق والمنازل الأثرية القديمة، والتي تؤثر سلبًا على مرتاديها من السياح.

وكأنموذج رائد في مجال تنظيم المساكن العمالية، تطرق محمود بن حمود الرواحي من قطاع الرقابة والالتزام بالهيئة العامة للمناطق الاقتصادية والمناطق الحرة إلى تجربة (قرية النهضة للعمال) في الهيئة، مشيرًا إلى أنه تم افتتاح القرية في عام ٢٠١٧م، وقد جاءت بانسجام تام مع المرافق الأساسية التي تضمن رفاهية العمال ووفق الاشتراطات الصحية اللازمة، وتضم القرية ١٧ ألف عامل بنسبة إشغال تقدر ٩٢٪ و١٦٩٦٠ سريرا، موضحًا أن هناك خطة توسع وتطوير للقرية بتكلفة تقدر حوالي ٥٠ مليون ريال عماني لتصل الطاقة الاستيعابية لها قرابة ٣١ ألف سرير.

وأضاف محمود الرواحي: إن: «أحد أبرز التحديات في إنشاء المدن العمالية هو عدم وجود إطار تنظيمي موحد لها، ومن الأهمية بمكان العمل عليه في أقرب فرصة، الأمر الذي يساهم في نقل تجربة قرية النهضة للعمال إلى المناطق الأخرى في السلطنة».

وأوصت الندوة إلى مراجعة المعايير والاشتراطات القانونية والصحية التي يتطلب توافرها في المساكن العمالية وآليات الرقابة على تنفيذها، ومواصلة الجهود المبذولة والتعاون المستمر بين الجهات التنظيمية والرقابية المعنية بالمساكن العمالية، واستحداث أنظمة عمل أكثر مرونة وفاعلية بعد إعادة هيكلة مؤسسات الدولة تنسجم مع الرؤية المستقبلية «عُمان ٢٠٤٠»، وإيجاد سياسات وطنية فاعلة تستهدف تنظيم المساكن العمالية.

كما أوصت إلى تفعيل واستخدام التقنيات الحديثة وتوظيف معطيات العصر فيما يتعلق بالرقابة على المساكن العمالية وتحديث أطره وهياكله، نظرًا للتزايد المستمر في أعداد المنشآت العاملة في السلطنة استئناسًا بخطط وبرامج منظمة العمل الدولية، ودعوة القطاع الخاص للاستثمار في المساكن العمالية انطلاقًا من المسؤولية الاجتماعية وإنشاء مدن عمالية استرشادًا بقرية النهضة للعمال الواقعة بالمنطقة الاقتصادية بالدقم ومبادرة بلدية مسقط لإنشاء مدينة عمالية للقوى العاملة الوافدة، وتعزيز مبدأ الشراكة بين القطاعين العام والخاص، وتقديم الحوافز والمزايا والإعفاءات التي تساعد على جذب هذا النوع من الاستثمارات، دعوة الحكومة لتحديد وتخصيص (مخططات سكنية) في مختلف محافظات السلطنة لإنشاء مدن عمالية خارج الأحياء السكنية تتوفر بها مختلف المرافق الخدمية وبأسعار مناسبة للقوى العاملة الوطنية والوافدة، وإعادة النظر في الاشتراطات التنظيمية والصحية للمساكن العمالية، للحد من معدلات الجريمة وتلوث البيئة وانتشار الأوبئة، وتنظيم حوارات مستمرة للاستماع إلى وجهات نظر أطراف الإنتاج المختلفة فيما يخص المساكن العمالية والسياسات المستقبلية لضمان استدامة الاستثمار وتحقيق شراكات تنموية فاعلة.

دعت للحد من بعض أشكال الدعم الضارة

السلطنة تشارك في مفاوضات دعم المصائد السمكية

شاركت السلطنة في مفاوضات دعم المصائد السمكية والتي تعقد جلساتها بشكل دوري لمدة أسبوع واحد كل شهر.

مثّل السلطنة عبر الاتصال المرئي وفد ضم ممثلين من وزارة التجارة والصناعة وترويج الاستثمار ووزارة الثروة الزراعية والسمكية وموارد المياه، وتأتي أهمية هذه المفاوضات كونها تتمحور على أحد القطاعات الواعدة والذي يعوّل عليها الكثير خلال الفترة القادمة ليكون مصدرا من مصادر تنويع الدخل غير النفطي للسلطنة وما قد ينتج عن هذه المفاوضات من التزامات قد تعرقل خطط التنمية لقطاع الثروة السمكية.

قال فيصل بن سعود النبهاني ممثل عن وزارة التجارة والصناعة وترويج الاستثمار: إن وفد السلطنة شارك بفاعلية خلال المفاوضات الأخيرة، وتقدم بمداخلات تطرق فيها على أهمية الأخذ في الحسبان أن المادة ١٤,٦ من أجندة الأمم المتحدة ٢٠٣٠ لأهداف التنمية المستدامة والتي تهدف إلى الحد من بعض أشكال الدعم الضارة لم تقصد إلغاء جميع أنواع الدعم والتي قد تحتاج لتقديمها بعض الدول النامية لتطوير قطاعها السمكي.

وأضاف النبهاني: إن وفد السلطنة خلال الاجتماعات الأخيرة أكد على ضرورة مراعاة مبدأ المعاملة الخاصة والتفضيلية للدول النامية الذي يعد جزءًا لا يتجزأ من المفاوضات وفقًا لنص المادة ١٤,٦ وهي حظر أشكال الدعم المقدمة لمصائد الأسماك التي تسهم في الإفراط في قدرات الصيد وفي صيد الأسماك، وإلغاء الدعم الذي يساهم في صيد الأسماك غير المشروع وغير المبلغ عنه وغير المنظم، والإحجام عن استحداث إعانات جديدة من هذا القبيل، مع التسليم بأن المعاملة الخاصة والتفضيلية الملائمة والفعالة للبلدان النامية وأقل البلدان نموا ينبغي أن تكون جزءًا لا يتجزأ من مفاوضات منظمة التجارة العالمية بشأن دعم مصائد الأسماك، بحلول عام ٢٠٢٠، مشيرًا إلى أنه قد تم إحراز بعض التقدم في مختلف المحاور التفاوضية مثل الصيد غير القانوني والصيد المفرط وتسوية المنازعات.

وأكد فيصل النبهاني أن المرحلة الحالية تعد حاسمة كون أنه لم يتبق سوى أقل من شهرين إلى نهاية العام الجاري، وهو الموعد المحدد في المادة ١٤,٦ من أهداف التنمية المستدامة لاستكمال المفاوضات والخروج باتفاقية متعددة الأطراف بشأن تنظيم دعم مصائد الأسماك، مشيرًا إلى أن موضوع مفاوضات دعم المصائد هو من بين موضوعات جولة الدوحة للتنمية التي انطلقت عام ٢٠٠١، متمنيا من الدول الأعضاء بحلول هذا العام وبعد مضي قرابة عشرين سنة على المفاوضات الاتفاق على صيغة نهائية لاتفاقية متعددة الأطراف حول دعم مصائد الأسماك.

يذكر أن السلطنة تحتفل بمرور ٢٠ سنة على انضمامها لمنظمة التجارة العالمية، وهي مناسبة سانحة لتقييم مدى استفادة السلطنة من عضويتها والإنجازات التي تحققت لها خلال هذه الأعوام، وإعادة ترتيب أولوياتها في ملفات المنظمة بما يحقق تطلعاتها ويتماشى مع رؤية عمان ٢٠٤٠.

الثروة الزراعية: استمرار الاهتمام والدعم للمزارعين ومربي الثروة الحيوانية

وكيل الزراعة خلال زيارته محافظة الظاهرة

عبري - مراسل «عُمان»

حثّ سعادة الدكتور أحمد بن ناصر البكري وكيل وزارة الثروة الزراعية والسمكية وموارد المياه للزراعة خلال زيارته الميدانية للمديرية العامة للثروة الزراعية والحيوانية، الموظفين على إعطاء المزارعين ومربي الثروة الحيوانية المزيد من الاهتمام والدعم وفق الإمكانيات المتوفرة ليحقق القطاع الزراعي والحيواني مستوى أفضل في المساهمة الاقتصادية والتنموية للاقتصاد الوطني.

وقال: إن وزارة الثروة الزراعية والسمكية وموارد المياه تولى قطاعي الثروة الزراعية والحيوانية الاهتمام والدعم الكبير خاصة فيما يتعلق بمشروعات التحصين والعلاج لمختلف الأمراض التي تصيب الثروة الحيوانية بالإضافة إلى الاهتمام بمكافحة الآفات الزراعية كسوسة النخيل الحمراء ودوباس النخيل.

وأشار كذلك إلى سعي الحكومة في مجال الاستثمار الغذائي وخاصة فيما يتعلق بالمحاصيل الزراعية والمشروعات الاقتصادية الداعمة للاقتصاد الوطني.

اطلع وكيل وزارة الثروة الزراعية والسمكية وموارد المياه للزراعة خلال زيارته للمديرية العامة للثروة الزراعية والحيوانية بمحافظة الظاهرة على كافة دوائر المديرية والعيادة البيطرية.

مجهز لصد ٨ آلاف هجمة الكترونية

عُمان داتا بارك تطلق الهوية التجارية الجديدة لمركز الأمن السيبراني

أطلقت شركة عُمان داتا بارك الهوية التجارية لمركز الأمن السيبراني التابع للشركة بالمسمّى الجديد (سايبر سيكيورتي بارك -Cyber Security Park)؛ مما يسهم في ترسيخ مكانة عمان داتا بارك كشركة رائدة في خدمات الأمن السيبراني مع استمرارها في توفير حلول أمنية ذكية رائدة وفعّالة للحد من الهجمات الإلكترونية، مدعومة في ذلك بمجموعة من خدمات الأمن السيبراني الذكية الوقائية والتحريبية والتهديدات لحماية زبائنها. وقد تم تجهيز المركز بكافة الإمكانيات التي تمكنه من صد أكثر من (٨٠٠٠) هجمة إلكترونية تواجهها المؤسسات المختلفة بالسلطنة يوميًا. رعى حفل التدشين، سعادة الدكتور علي بن عامر الشيذاني وكيل وزارة النقل والاتصالات وتقنية المعلومات للاتصالات وتقنية المعلومات.

تتميز الهوية الجديدة للمركز بشعار على شكل درع يجسد المبادئ الخمسة للأمن السيبراني وهي توافر والسرية والنزاهة والمساءلة والضمان، وأوضح المهندس مقبول الوهيبي الرئيس التنفيذي لشركة عُمان داتا بارك أنَّ الهوية التجارية الجديدة لمركز الأمن السيبراني تهدف إلى تعزيز دوره في دعم جهود التحوّلات الرقمية التي تبذلها الحكومة والقطاع الخاص، حيث يقدم المركز حلولا أمنية ذكية رائدة وفعّالة، ويمكن للمؤسسات الاعتماد عليها للحد من الهجمات الإلكترونية».

وأضاف الوهيبي: «سيؤدي هذا التركيز المعزز على علامة تجارية مخصصة إلى فتح فرص عمل لمتخصصي الدعم الفني من العمانيين المؤهلين دوليًا ذوي المهارات والقدرات العالية. كما سيؤدي إلى زيادة الوعي بين المؤسسات بشأن أهمية تخزين البيانات داخل السلطنة والمخاطر التي ينطوي عليها تخزينها خارج الدولة»، مؤكدًا أنّ هذه الخطوة سوف تعزز من قدرات المركز على جلب تقنيات جديدة تستخدم الذكاء الاصطناعي في مجال الحلول الأمنية.

الوهيبي:

المركز يدعم جهود التحوّلات الرقمية للحكومة والقطاع الخاص لتوفير حلول أمنية ذكية

من جانبه، قال ميثم اللواتي، نائب الرئيس للتكنولوجيا والمعلومات: إن تغيير الهوية التجارية لمركز الأمن السيبراني إلى مسمّاه الجديد هو تتويج لنجاحات هذا المركز الذي أصبح منذ إنشائه لأول مرة في فبراير ٢٠١٢م في طليعة المؤسسات الاحترافية في مجال مكافحة الجرائم الإلكترونية بالسلطنة، إذ تطوّر المركز ونما ليصبح خلال فترة وجيزة أحد مراكز الأمن السيبراني القليلة المتخصصة والتي تقدم خدماتها على مدار أربع وعشرين ساعة يوميًا وطوال أيام الأسبوع. وأضاف اللواتي: أسهم المركز في تعزيز مكانة «عُمان داتا بارك» كشركة رائدة في الحوسبة السحابية بالسلطنة، خصوصًا وإننا المؤسسة الوحيدة بالبلاد الحاصلة على شهادات(PCI DSS)، كما حصلنا أيضًا على شهادة الجودة (ISO٢٧٠٠١: ٢٠١٣ ISO٢٠٠٠٠-١)، كما أنني فخور بأن أقول إننا معتمدون من قبل وزارة النقل والاتصالات وتكنولوجيا المعلومات.

وقال اللواتي: «بعد مسيرة حافلة بالإنجازات تحت مظلة شركة عُمان داتا بارك وفي ظل تزايد عدد الزبائن الراغبين في الحصول على خدمات الشركة، أصبح من الأهمية بمكان التركيز بشكل أوسع على الأمن السيبراني لخدمة هذا العدد المتزايد من الزبائن، وكذلك سعيًا لوصول الشركة إلى الإمكانات الكاملة لخدمات الأمن السيبراني لتعزز ريادتها بالسلطنة».

لوجود عيب فني في خرطوم الفرامل

استدعاء عدد من سيارات تويوتا فوشنر طراز ٢٠١٩

أطلقت هيئة حماية المستهلك بالتعاون مع مجموعة سعود بهوان للسيارات حملة استدعاء لـ٣٩ سيارة تويوتا فوشنر طراز ٢٠١٩ والتي تم إنتاجها خلال الفترة من ١٦ أغسطس ٢٠١٩ حتى ٢ ديسمبر ٢٠١٩، اعتمادًا على أرقام الشاصي من (MHFBA٣FS٤L١٠٤٢٢٧١) إلى (MHFDB٨FS٧L٠٠٢٥٦١٨).

ويأتي هذا الاستدعاء بسبب وجود عيب في خرطوم الفرامل يتمثل في عدم صلابته بالشكل الكافي نتيجة لسوء عملية تقسية مطاط الخرطوم، ولذلك فإن الاستمرار في قيادة السيارة سيؤدي إلى تلف الخرطوم، كما قد ينتج عنه فقدان مؤازرة الفرامل مما يتطلب جهدًا إضافيًا على دواسة الفرامل لإيقاف السيارة، وبالتالي زيادة مسافة توقف السيارة، وعليه ستعمل الشركة على استبدال خرطوم الفرامل بآخر جديد أكثر صلابة.

وتؤكد هذه الاستدعاءات على الجهود التي تقوم بها الهيئة في مجال السلامة المرورية بالتعاون مع وكالات السيارات، للحفاظ على أرواح المستهلكين وسلامتهم، وتوفير الحماية اللازمة للمستهلكين، وتماشياً مع حرصها المستمر على إجراء مراجعات مستمرة لجميع المنتجات المطروحة في أسواق السلطنة.

مدائن madayn

فرصة استثمارية بمدينة صور الصناعية

تعتبر مدينة صور الصناعية إحدى المدن الصناعية التابعة لمدائن منذ تأسيسها عام ١٩٩٩م، والتي تحتضن عدة مشاريع عملاقة كمشروع الغاز الطبيعي المسال ومشروع السماد وعدد من المشاريع المتنوعة الأخرى مع وجود آفاق واعدة للنمو في المستقبل القريب، وضمن التوجهات لرفع مقومات الاستثمار وخلق بيئة أعمال جاذبة تتوائم مع رؤية السلطنة ٢٠٤٠ من خلال منح القطاع الخاص الدور في توفير عدد من الخدمات اللوجستية المساندة ، يسر المؤسسة العامة للمناطق الصناعية (مدائن) الإعلان عن الفرصة الاستثمارية بمدينة صور الصناعية للمطورين والمستثمرين والموضحة في الجدول أدناه.

رقم المزاد	تفاصيل	آخر موعد لشراء مستند المزايدة	آخر موعد لتقديم العروض
صور -٨	إنشاء محطة معالجة الصرف الصحي	٢٠٢٠/١١/٢٤	٢٠٢٠/١٢/٢٤

وذلك وفقا للإجراءات الآتية:

١. إيداع رسوم الحصول على مستند المزايدة مبلغ (١٠٠) ريال عماني في حساب رقم (٠٣٠٨٠٠٢٤٦٩٥٩٠٠٣١) في بنك مسقط باسم مدينة صور الصناعية (Swift code: BMUSOMRXXX).
٢. إرسال إيصال الدفع وبيانات الاتصال عبر البريد إلكتروني إلى sur@madayn.om ، مع ذكر رقم المزايدة واسم المشروع، للحصول على مستند المزايدة ومرفقاتها إلكترونيا.
٣. آخر موعد لاستلام الاستفسارات والزيارات الميدانية: ٢٠٢٠/١٢/٧.
٤. تودع العطاءات مكتملة حسب بنود مستند المزايدة في صندوق العطاءات بمكتب إدارة مدينة صور الصناعية في التاريخ المحدد.

@madaynoman

لعدم التزامها بالإجراءات الاحترازية لتفادي الإصابة بـ«كوفيد-١٩»

وزارة العمل تخالف ٦٣ منشأة وتغلق ١٢ سكنا عماليا

بلغ عدد الزيارات التفتيشية التي قامت بها وزارة العمل ممثلة بدائرة السلامة والصحة المهنية ٥١٦ زيارة من ٢٣ مارس حتى نهاية أكتوبر الماضي، وذلك ضمن فريق التقصي الوبائي لمنشآت ومؤسسات القطاع الخاص الذي شكل في مايو من هذا العام بناء على توجيهات اللجنة العليا المكلفة ببحث آلية التعامل مع التطورات الناتجة عن انتشار فيروس كورونا «كوفيد-١٩» لضمان التزام منشآت القطاع الخاص بتنفيذ الإجراءات الاحترازية لحماية العاملين لديهم من خطر الإصابة، والتقصي الوبائي عن طريق التعرف إلى مصدر الفيروس الذي انتقل إلى المصاب، والتحقيق مع المصابين لمعرفة أنشطتهم خلال فترة انتقال العدوى مما يمكن الفريق من اتخاذ الإجراءات السليمة لمنع المزيد من الإصابات.

وقد كشفت الزيارات التفيشية لفريق التقصي الوبائي لمنشآت ومؤسسات القطاع الخاص خلال الفترة من ٢٣ مارس حتى ٣٠ أكتوبر ٢٠٢٠م التي بلغت (٥١٦) زيارة نحو التزام ١٤٠ منشأة بتطبيق الإجراءات الاحترازية التي فرضتها اللجنة العليا المكلفة ببحث آلية التعامل مع التطورات الناتجة عن انتشار فيروس كورونا «كوفيد-١٩»، بينما خالفت ٦٣ منشأة الإجراءات المتبعة، وأحيلت منشأة واحدة للادعاء العام، كما قام الفريق بغلق ١٢ سكنًا عماليًا وإعادة الزيارات التفتيشية للتأكد من التزام هذه المنشآت بالإجراءات الاحترازية، وفتحها بعد التأكد من التزامها.

وأكد سالم البادي مدير عام الرعاية العمالية بوزارة العمل أن هدف إجراء التقصي الوبائي هو التعرف إلى مصدر الفيروس في ٦٨ زيارة ومتابعة ٢١٤ منشأة للتأكد من التزامها بالإجراءات المفروضة عليها للحد من انتشار الفيروس بين العاملين لديها.

وكانت الوزارة قد دعت منشآت القطاع الخاص منذ بدء الجائحة إلى ضرورة الالتزام بالإجراءات والتدابير اللازمة لحماية موظفيها من الإصابة من فيروس «كوفيد-١٩»، حيث قامت دائرة السلامة والصحة المهنية بالمديرية العامة للرعاية العمالية بإعداد خطة للإجراءات الاحترازية تتناسب مع طبيعة العمل بمنشآت ومؤسسات القطاع الخاص للحد من انتشار فيروس كورونا، وتنفيذ سلسلة من برامج التوعية لتعزيز الوعي الصحي للقوى العاملة وأصحاب العمل، وإعداد نشرات للتوعية والمشاركة في الندوات وورش العمل المتعلقة بالإجراءات الاحترازية للحد من انتشار الوباء، كما نظمت زيارات ميدانية بالتعاون مع وزارة الصحة للوقوف على مدى التزام منشآت القطاع الخاص بالإجراءات الاحترازية.

وأضاف البادي: قام الفريق بالتعاون مع شرطة عمان السلطانية بمراقبة تطبيق المنشآت بقطاع النقل والمواصلات للإجراءات الاحترازية للوقاية من الوباء، والتأكد من التزام المنشآت بوضع آلية لتنظيم المسارات اليومية للعمال من السكن لأماكن العمل والتأكيد على استيفاء وسائل النقل للعدد المحدد لها مع مراعاة وجود مسافة أمان بينهم ورصد المخالفين، حيث تلقت دائرة السلامة والصحة المهنية خلال الفترة من ٢٣ مارس حتى ٣١ مايو ٢٠٢٠م (١٧٣) بلاغًا لعدم تطبيق المنشآت للإجراءات الاحترازية للحد من انتشار «كوفيد-١٩» وردت إليها عبر المنظومة الإلكترونية للشكاوى والبلاغات، وعبر الفريق الاحترازي، والخط الساخن بالوزارة، حيث جرى تحرير ٥٠ إنذارًا كتابيًا للمنشآت وتحويل ٥ منها للجهات ذات الاختصاص للنظر في مخالفتها وإعطاء ٤٢ من هذه المنشآت مهلة لتصحيح أوضاعها بينما بلغ عدد المنشآت الملتزمة بالإجراءات ٧٦ منشأة.

وأكد البادي أن فريق التقصي الوبائي أصدر بالتعاون مع المديرية العامة للمؤسسات الصحية الخاصة دليلا بالتدابير الواجب اتباعها من قبل الشركات والكفلاء للحد من انتشار «كوفيد-١٩» بين القوى العاملة في مواقع العمل والسكنات، تضمن الدليل التدابير الواجب اتباعها في مواقع العمل وفي مساكن القوى العاملة وإجراءات الترصد الوقائي فيها، إضافة إلى الخطوات الواجب اتباعها في حالة وجود موظفين مشتبه بإصابتهم والمسؤولية القانونية المترتبة عليها، وعدد من منشورات التوعية لطرق الوقاية من الإصابة، وعمدت الوزارة في يونيو إلى إصدار قرارين وزاريين رقم (١٦٧/ ٢٠٢٠) ورقم (١٨٦/ ٢٠٢٠) بشأن ضوابط التعامل مع المخالفين لقرارات اللجنة العليا المعنية ببحث آلية التعامل مع التطورات الناتجة عن انتشار فيروس كورونا «كوفيد-١٩» وذلك بعد تكليف اللجنة العليا للوزارة والجهات المختصة بمراقبة التزام منشآت القطاع الخاص بالقرارات الصادرة وتفويضها بمباشرة فرض الغرامات المالية المقررة وتغليظ العقوبات عليها، حيث تضمن القرار (١٦٧/ ٢٠٢٠) ٨ مواد وملحقًا اشتمل على ١٦ بندًا موضحًا ضوابط التعامل مع المخالفين محدد بغرامات مالية بلغ أقصاها بقيمة ٥٠٠ ريال عماني في حالة عدم وجود سجل خاص لقيد أسماء العمال المشتبه بإصابتهم بالفيروس تليه مخالفة بقيمة ٣٠٠ ريال عماني في حالة عدم وجود خطة طوارئ داخلية للحد من تفشي فيروس كورونا في حين بلغت أدنى غرامة مالية حددها القرار بقيمة ١٠٠ ريال عماني لـ١٣ مخالفة.

كما تضمن القرار (١٨٦/ ٢٠٢٠) تعديل بعض أحكام ضوابط التعامل مع المخالفين لقرارات اللجنة العليا المعنية ببحث آلية التعامل مع التطورات الناتجة عن انتشار فيروس كورونا «كوفيد-١٩» مضافًا للقرار الوزاري رقم (١٦٧/ ٢٠٢٠) المادة ٦ مكرر بأن تتولى وزارة العمل والجهات المختصة غلق منشآت القطاع الخاص بناءً على توصية فريق التقصي الوبائي بوزارة الصحة كما تضمن القرار إضافة ثلاثة بنود في ملحق الضوابط المشار إليه محددًا الغرامات المالية التي بلغ أقصاها ٥٠٠ ريال عماني إن لم يوجد بها حراس أمن لمراقبة وتدوين عملية دخول وخروج العمال والزوار إلى أماكن سكن العمال.

وأوضح مدير عام الرعاية العمالية: قامت الوزارة في نهاية يونيو ٢٠٢٠ باستحداث منظومة إلكترونية للتفتيش لتسهيل آلية العمل على مراقبة تطبيق المنشآت للقرارات الوزارية المشار إليها وتسجيل البيانات المخالفة للمنشآت غير الملتزمة إلكترونيا، بحيث يتولى المختصون ضبط الأفعال التي تقع من منشآت القطاع الخاص والمخالفة للقرارات الصادرة من اللجنة، والقرارات الوزارية المشار إليها واتخاذ الإجراءات والتدابير اللازمة بشأنها وتحرير محضر بالمخالفة المرتكبة.

الإطار العام لآلية عمل التقصي الوبائي المشترك

مهام عمل فريق التقصي الوبائي المشترك

«هيئة المستهلك» تكثف الجهود لإيجاد سوق استهلاكي آمن

عقد مجلس إدارة هيئة حماية المستهلك بديوان عام الهيئة اجتماعه الأول للعام الجاري ٢٠٢٠ وذلك برئاسة معالي الدكتور سعود بن حمود الحبسي وزير الثروة الزراعية والسمكية وموارد المياه رئيس مجلس الإدارة وبحضور أعضاء المجلس .

وفي بداية الاجتماع وجه رئيس مجلس الإدارة الشكر لرئيس و أعضاء مجلس الإدارة السابق مثمنا ما حققه من إنجازات خلال الفترة الماضية من مسيرة الهيئة، وقد أشاد أعضاء المجلس بالجهود المبذولة من قبل كوادر الهيئة لتحقيق الأهداف المرجوة، وأوصى المجلس بأهمية مواصلة بذل المزيد من الجهد في سبيل الوصول لسوق استهلاكي آمن للمستهلك والمزود على حد سواء، والعمل على تطويع جميع السبل والوسائل لتحقيق ذلك.

بعدها قدم سعادة سليم بن علي الحكماني رئيس هيئة حماية المستهلك عرضا تعريفيا بالهيئة ورؤيتها ورسالتها وأدوارها وأبرز إنجازاتها. وخلال الاجتماع جرى اختيار سعادة الدكتور صالح بن سعيد مسن وكيل وزارة التجارة والصناعة وترويج الاستثمار للتجارة والصناعة نائبًا لرئيس مجلس الإدارة.

واستعرض الاجتماع مجموعة من الموضوعات ذات العلاقة بتعزيز دور الهيئة والعمل على تذليل العقبات للوصول إلى الأهداف المرسومة ، كما جرى التأكيد على تعزيز الشراكة مع كل الجهات ذات الاختصاص بالمستهلك ، والاتفاق على رفع تقارير دورية عن أهم قضايا المستهلك ومستجداتها في ظل متغيرات الأسواق إضافة إلى بحث آخر مستجدات الهيئة خلال الفترة الحالية وخطة عملها خلال العام القادم.

من اجتماع مجلس الإدارة

بريد عُمان تصدر ٨ طوابع للاحتفاء بفنون الخيل والإبل

العمانية: أصدرت بريد عُمان، إحدى شركات مجموعة أسياد، اليوم ثمانية طوابع بريدية عن «عرضة الخيل والإبل» للاحتفاء بهذا الموروث الثقافي الأصيل الذي تنفرد به السلطنة من حيث الأداء والمعنى. وتُبرز الطوابع الجديدة فنون ركض العرضة للخيل والإبل التي تعود لقرون مضت بمناسبة إدراجها في قائمة التراث الثقافي المادي للإنسانية باليونسكو. وتجسد هذه الطوابع فن العرضة وهو أحد الفنون الشعبية الاحتفالية التي يتجمع فيها الأفراد حول ميدان الركض لمشاهدة المؤدين وهم يستعرضون مهاراتهم بالزي التقليدي وزينة الخيل والإبل. ويؤدي فن «الهمبل» في مجموعات بطريقة الإنشاد على ظهور الخيول أو الإبل أثناء دخولهم ميدان ركض العرضة.

وتقام هذه الفعالية التراثية في مختلف المناسبات الوطنية والاجتماعية ومناسبات الأعياد، حيث تشكل جزءًا لا يتجزأ من الثقافة العُمانية العريقة مما يعكس اهتمام المجتمع العُماني بالخيل والإبل واعتزازه بها. يذكر أن بريد عُمان قامت بتصميم هذه الطوابع بتقنية الواقع المعزز لتتيح للأفراد فرصة الاستمتاع بملامح التراث العُماني الضارب في جذور التاريخ. وقال عبدالملك البلوشي، الرئيس التنفيذي لبريد عُمان: إن الشركة ستواصل إيجاد سبل جديدة ومبتكرة تسلط من خلالها الضوء على الموروث الثقافي والفني الذي تتجلى فيه ملامح التقاليد العُمانية العريقة لكي تدوم وتبقى جزءًا لا يتجزأ من شخصية الأجيال المستقبلية.

تدشين «منافذ» لبيع المنتجات العمانية وتسويقها بشمال الباطنة

صحار - مكتب «عمان»

دشن فرع غرفة تجارة وصناعة عُمان بمحافظة شمال الباطنة «منافذ» لبيع المنتجات العمانية وتسويقها بالتعاون مع عدد من المراكز التجارية بالمحافظة بحضور عبدالله بن علي الشافعي رئيس مجلس إدارة فرع الغرفة بمحافظة شمال الباطنة وأعضاء مجلس الإدارة وذلك في السوق الصيني بصحار.

يأتي حفل التدشين في ظل الظروف الاقتصادية التي يمر بها القطاع الخاص بشكل عام، والمؤسسات الصغيرة والمتوسطة بشكل خاص جراء تداعيات جائحة كورونا والآثار المترتبة منها، ومن باب المسؤولية الاجتماعية والمساهمة من فرع الغرفة للتخفيف من الأضرار الاقتصادية الناجمة عن هذه الجائحة ورغبة فرع الغرفة في دعم المؤسسات الصغيرة والمتوسطة وتنمية قطاع ريادة الأعمال.

وأكد عبدالله بن علي الشافعي أن فرع الغرفة يولي قطاع المؤسسات الصغيرة والمتوسطة اهتمامًا بالغًا باعتبارها جزءًا مهمًا في دعم الاقتصاد الوطني، وإيمانًا بذلك خصص فرع الغرفة ٦ منافذ بيع في مراكز تجارية مختلفة بمحافظة شمال الباطنة محمولة التكاليف المالية ومدعومة لوجستيًا وقد نُشر رابط إلكتروني في وسائل التواصل الاجتماعي والموقع الإلكتروني يحث فيه أصحاب المؤسسات الصغيرة والمتوسطة بالمبادرة بالتسجيل والاستفادة من هذه المبادرة، وذلك تحقيقًا لمبدأ الشفافية الذي يكرسه فرع الغرفة.

وأضاف الشافعي: إن الغرفة وضعت آلية محددة تضمن استفادة عدد جيد من أصحاب المؤسسات الصغيرة والمتوسطة بحيث يتناوب على كل منفذ تجاري شهريا مستفيد واحد، وذلك استنادا على الاستمارة الإلكترونية التي نُشرت في وسائل التواصل الإلكتروني. وأوضح الشافعي أن منافذ البيع ستعمل على إبراز منتجات المؤسسات الصغيرة والمتوسطة وتسويقها وتعزيز مبيعاتها وزيادتها، وإثراء أعمالها، وتمكينها في السوق وتطوير أدائها، وهو ما سيضمن استمرارية هذه المشروعات والدخول في السوق المحلي، وتحقيق المنافسة التجارية الآمنة، داعيًا المؤسسات الحكومية والخاصة المساهمة الجادة في دعم المؤسسات الصغيرة والمتوسطة، وتبسيط الإجراءات بهدف تشجيعهم للانخراط في السوق، وإزالة المعوقات البيروقراطية. كما وجه الشافعي شكره الجزيل للمراكز التجارية بالمحافظة الداعمة للمنافذ التجارية. من جانبه قال خالد بن سلطان الشافعي رئيس لجنة المؤسسات الصغيرة والمتوسطة والمشرف على «منافذ»: إن هذه المبادرة من فرع الغرفة تهدف بشكل رئيسي إلى الترويج عن منتجات المؤسسات الصغيرة والمتوسطة وبناء قاعدة كبيرة من الزبائن وتشكيل معارف وخبرات جديدة تسهم في تطوير المنتج والعمل، بحيث تُلبي تطلعات الزبائن وتحقق غاياتهم، الأمر الذي سيؤدي إلى تنمية مصالح مؤسسات القطاع الخاص.

ارتفاع القيمة السوقية للشركات المدرجة بنسبة ٠,٢٥٪

صعود جماعي لمؤشرات سوق مسقط .. والمؤشر الرئيسي يكسب ٣٠ نقطة

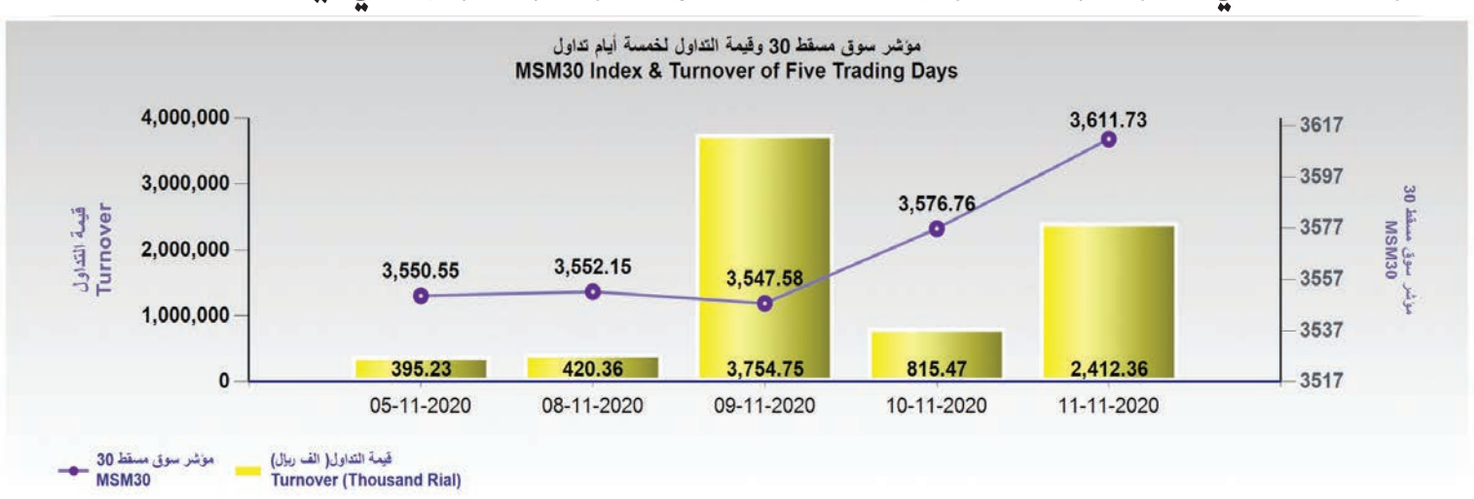

كتب - زكريا فكري

أنهى مؤشر سوق مسقط ٣٠ تعاملات جلسة الأربعاء على ارتفاع ٣٥ نقطة، وبما يعادل ٠,١٪، وبلغت قيمة تداولات الجلسة ٢,٤ مليون ريال عماني بزيادة ١٩٦٪، مقارنة بالجلسة السابقة التي بلغت جملة تداولاتها ٨١٥ ألف ريال عماني.

وارتفعت أحجام التداولات بنسبة ٦٠,٨٪، لتسجل ١١ مليون ورقة مالية مقارنة بـ٦,٨ مليون ورقة مالية الجلسة السابقة.

ارتفعت القيمة السوقية للشركات المدرجة بنسبة ٠,٢٥٪، لتسجل ٢٠,١٤ مليار ريال عماني.

وشهدت جميع مؤشرات السوق ارتفاعات متباينة سواء على مستوى المؤشرات القطاعية والأسهم القيادية التي أسهمت على نحو كبير في ارتفاع المؤشر منذ بداية التعاملات.

وجرى التعامل على ٣٩ ورقة مالية ارتفع منها ١٧ ورقة، وتراجعت ٣ أسهم، بينما حافظت ١٩ ورقة مالية على مستوياتها السابقة.

وكان مؤشر سوق مسقط ٣٠ قد ارتفع في مستهل التعاملات بنسبة ٠,٥٢٪،مسجلا ٣٥٩٥,٢٢ نقطة بعد أن أضاف إلى رصيده ١٨,٤٦ نقطة، مقارنة بمستوياته في جلسة الثلاثاء.

ودعم أداء المؤشر صباحا صعود المؤشرات القطاعية مجتمعة نتيجة ارتفاع عدد من الأسهم القيادية، حيث صعد مؤشر القطاع المالي بنسبة ٠,٠٣٪، بدعم من صعود سهمي إتش إس بي سي بنسبة ٤,٣٥ ٪، وسهم مسقط للتمويل مرتفعا بنسبة ٢,٦٣٪.

كذلك ارتفع صباحا مؤشر قطاع الصناعة بنسبة ٠,١١٪، مدعوما من سهم جلفار للهندسة الذي صعد بنسبة ٢,٤٤٪، وكذلك سهم منتجات الألمنيوم مرتفعا بنسبة ١,١٤٪.

كما صعد صباحا كل من مؤشر قطاع الخدمات بنسبة ٠,٠٧٪. وبلغ حجم التداولات في مستهل تعاملات يوم الأربعاء، ٢,٣٢ مليون سهم، عبر ٧٤ صفقة، بقيمة إجمالية ٢٩٠,١١ ألف ريال عماني.

ارتفاع جماعي للقطاعات الرئيسية

ارتفعت القطاعات الرئيسية الثلاثة يتصدرها مؤشر قطاع المال مرتفعا بنسبة ١,١٣٪، يليه الخدمات مرتفعا بنسبة ٠,٥٥٪، ثم مؤشر قطاع الصناعة مرتفعا بنسبة ٠,١٨٪.

شراء وبيع غير العمانيين

بلغت قيمة شراء غير العمانيين ٤٤٧ ألف ريال عماني وبنسبة ١٨,٥٢٪، وبلغت قيمة بيع غير العمانيين ٨٤٤ ألف ريال عماني وبنسبة ٣٥٪، وانخفض الاستثمار غير العماني ٣٩٨ ألف ريال وبنسبة ١٦,٤٥٪.

ارتفاع جماعي للأسهم

ارتفعت أسعار ١٧ سهما يتصدرها سهم جلفار للهندسة والمقاولات الذي صعد بنسبة ٤,٩٪، يليه سهم الشرقية للاستثمار القابضة مرتفعا بنسبة ٤,٥٪، ثم سهم العمانية للتغليف مرتفعا بنسبة ٤٪، يليه سهم بنك اتش اس بي سي مرتفعا بنسبة ٣,٣٪، ثم سهم البنك الأهلي مرتفعا بنسبة ٢,٤٪.

تراجع ٣ أسهم

أما التراجعات فقد انحسرت في ٣ أسهم فقط هي سهم الجزيرة للمنتجات الحديدية الذي تراجع بنسبة ١,٦٪، يليه سهم صناعة الكابلات متراجعا بنسبة ١,٤٪، ثم سهم بنك نزوى متراجعا بنسبة ١٪.

بنك مسقط الأكثر تداولا

سجلت قيمة تداولات بنك مسقط ٧٦٢ ألف ريال عماني هو ما يعادل ٣١,٦٪ من إجمالي قيمة تداولات الجلسة، كما بلغ حجم تداولات أسهم بنك مسقط مليوني سهم، وهو ما يعادل ١٨,٣٪ من إجمالي أحجام تداولات الجلسة، يليه من حيث الحجم بنك نزوى بحوالي ١,٩ مليون سهم تداول، ثم أوريدو بحوالي ١,٢ مليون سهم تداول.

الغرفة بشمال الشرقية تناقش تعديلات لائحة العروض الترويجية

إبراء - سالم البراشدي

عقدت لجنة تنظيم سوق العمل بفرع غرفة تجارة وصناعة عمان بمحافظة شمال الشرقية لقاءً برئاسة قيس بن عامر الشيباني نائب رئيس مجلس إدارة فرع الغرفة بمحافظة شمال الشرقية - ورئيس اللجنة وبحضور أعضاء اللجنة، استضاف اللقاء ياسر الإسماعيلي موظف بالهيئة العامة للتأمينات الاجتماعية بفرع إبراء وقدم تعريفا شاملا عن خدمات الهيئة بما في ذلك الخدمات التي تقدمها الهيئة لأصحاب الأعمال واشتراطات التسجيل في النظام وكيفية حساب قيمة الاشتراكات، وقدم الإسماعيلي بعض النماذج خاصة تلك المتلقاة بإصابات العمل للمؤمن عليهم ونوع المنفعة وطريقة الاحتساب وبعض الوثائق والمستندات المطلوبة. كما ناقش الأعضاء مع هيئة حماية المستهلك أطر تفعيل الشراكة الحقيقية بينها وبين التاجر ومجالات التعاون المشتركة مع التأكيد على أهمية توعية التجار والمستهلكين بالواجبات والالتزامات التي أوضحها قانون حماية المستهلك، إضافة إلى مناقشة القرار الأخير الصادر من وزارة التجارة والصناعة وترويج الاستثمار الخاص بتعديل بعض أحكام لائحة تنظيم العروض الترويجية وكيفية حصول أصحاب الأعمال على الترخيص اللازم من الوزارة واستفادة المنشآت التجارية والصناعية والخدمية منها.

اجتماع لجنة المؤسسات الصغيرة والمتوسطة

يهدف إلى تطوير المهارات في تطبيقات الجيل الخامس وإنترنت الأشياء

توقيع اتفاقية تأسيس «مركز الامتياز» لتقنيات الاتصالات المتقدمة

وقعت وزارة المالية اتفاقية تأسيس «مركز الامتياز لتقنيات الاتصالات المتقدمة وإنترنت الأشياء» الذي يعنى بتطبيقات الجيل الخامس وإنترنت الأشياء بالشراكة مع شركة اريكسون السويدية الرائدة في مجال توفير أنظمة توصيل البيانات والاتصال عن بعد، كما وقعت وزارة المالية برنامج تعاون مع كل من وزارة التعليم العالي والبحث العلمي والابتكار، والشركة العُمانية للاتصالات «عمانتل» بشأن تأسيس مركز الامتياز وتوقيع برنامج تعاون مع وزارة النقل والاتصالات وتقنية المعلومات بشأن تنفيذ دراسة استراتيجية.

وقع الاتفاقية من جانب وزارة المالية الدكتور ظافر بن عوض الشنفري، في حين وقع الاتفاقية عن الجهات المعنية كل من سعادة الدكتور سيف بن عبد الله الهدابي وكيل وزارة التعليم العالي والبحث العلمي والابتكار للبحث العلمي والابتكار، وسعادة الدكتور علي بن عامر الشيداني وكيل وزارة النقل والاتصالات وتقنية المعلومات للاتصالات وتقنية المعلومات، والمهندس بهاء بن محمد اللواتي نائب الرئيس التنفيذي لوحدة المشتركين التجاريين في الشركة العُمانية للاتصالات «عمانتل»، والدكتور عبد الله بن درويش البلوشي رئيس أريكسون عمان.

ويعد مركز الامتياز لتقنيات الاتصالات المتقدمة وإنترنت الأشياء إحدى المشاريع المنبثقة من برنامج توازن (الأوفست)، الذي يعد أحد الأدوات الاقتصادية المطبقة في أكثر من ١٠٠ دولة حول العالم بهدف تنويع اقتصاد الدولة من خلال إعادة استثمار جزء من العقود الكبرى التي تبرمها الدولة مع الشركات والمقاولين الدوليين على شكل مشاريع وبرامج تخدم أهداف الدولة الاستراتيجية.

وسيتم تنفيذ المشروع من خلال وفاء شركة أريكسون بالتزامها في برنامج توازن (الأوفست) مع وزارة المالية، من خلال توفير أحدث الأجهزة والتقنيات في الجيل الخامس وإنترنت الأشياء بالإضافة إلى تدريب وتأهيل الكادر البشري المشغل للمركز. كما ستنفذ الشركة برامج تدريبية تشمل ورش عمل ومعسكرات تدريب ودورات مهنية تخصصية وبرامج توجيه، والتي تستهدف مشاركين من المؤسسات ذات الصلة بقطاع الاتصالات والمؤسسات التجارية والصناعية بالإضافة إلى طلبة المؤسسات الأكاديمية والباحثين والمبتكرين من الشباب العماني. كما سيتم دعم تطوير مشاريع بحثية منها مشروع في تطبيقات الجيل الخامس ومشاريع في تطبيقات إنترنت الأشياء. إضافة إلى ذلك سيتم تنفيذ برامج المختبرات الرقمية والتي تستهدف طلبة المدارس في الفئة العمرية من ١١ إلى ١٨ عامًا، إضافة إلى تنفيذ برامج تخصصية باستخدام منصة إلكترونية خاصة. وسيتيح المركز اختبار استخدام تقنيات الجيل الخامس وبرامجه في السلطنة وتقديم الاستشارات والدراسات في هذا المجال مما يسهم في تطوير البيئة الرقمية وتعزيز القدرات الوطنية في مجال الاتصالات والابتكارات. وحول ذلك قال الدكتور ظافر الشنفري: «يأتي توقيعنا اليوم لتأسيس مركز الامتياز لتقنيات الاتصالات المتقدمة وإنترنت الأشياء مواكبا لتوجهات السلطنة ورؤية عمان ٢٠٤٠ لتنويع الاقتصاد الوطني وتعزيز القطاعات المختلفة والواعدة في السلطنة ومواكبة التطورات العالمية في مجال الاتصالات والتحول الرقمي، حيث يهدف المركز الذي سيتخذ من مجمع الابتكار مسقط مقراً له، إلى نقل المعرفة وتطوير المهارات الأساسية في الجيل الخامس وتطبيقاته، وتطوير القدرات الوطنية لمواكبة التطورات العالمية في التحول الرقمي، فضلاً عن رفع كفاءة المؤسسات ذات الصلة بقطاع الاتصالات، والشركات الكبيرة والمؤسسات الصغيرة والمتوسطة، والباحثين والمبتكرين العمانيين». مضيفاً: «استطعنا خلال الفترة الماضية تدشين ١٦ مشروعا ضمن برنامج توازن (الأوفست) والتي وجهناها لدعم القطاع العسكري والأمني، والقطاع الخاص، وتنمية الموارد البشرية، ونرحب بهذه الشراكة الاستراتيجية مع شركة إريكسون السويدية المنفذة للمشروع وزارة التعليم العالي والبحث العلمي والابتكار ووزارة النقل والاتصالات وتقنية المعلومات وشركة عمانتل والتي تأتي تجسيداً للعمل التكاملي المؤسسي الداعم للتنمية الاقتصادية».

ومن جهته عبد الله البلوشي رئيس أريكسون عمان: «سيتيح مركز الامتياز لشركة إريكسون الجمع بين تجاربها وخبراتها العريقة في مجال تكنولوجيا شبكات الجيل الخامس والتقنيات الحديثة الأخرى للمساهمة في رسم خريطة المستقبل الرقمي في سلطنة عُمان. ونسعى في إطار هذه المبادرة المتميزة إلى تعزيز القدرات الإبداعية وروح الابتكار عبر مختلف المجالات في سلطنة عُمان لا سيّما في المجالات الأكاديمية وريادة الأعمال بما يضمن الاستفادة الكاملة من الإمكانيات الهائلة التي توفرها تكنولوجيا الجيل الخامس وتعزيز نشرها عبر المنطقة. وستسهم هذه الجهود ليس فقط في تطوير تطبيقات ونماذج أعمال تستند إلى تقنية الجيل الخامس وإنما أيضاً في دعم أهداف رؤية ٢٠٤٠».

برامج تعاونية

وسيحتضن المركز ويديره مجمع الابتكار مسقط من قبل وزارة التعليم العالي والبحث العلمي والابتكار، الذي يهدف لتفعيل الربط بين القطاع الأكاديمي والخاص وبين مختلف شرائح المجتمع المحلي والعالمي، ويسعى المجمع لتوفير بيئة حاضنة ومحفزة للباحثين والمبتكرين ورواد الأعمال، من خلال تقديم الدعم المناسب وتوفير كافة الاحتياجات، التي ستُسهم في المقابل في تنمية القوى البشرية وتزيد دافعيتهم نحو البحث العلمي، فضلاً عن رفع مشاركتهم في استغلال المعارف وتطوير الأفكار والمنتجات القائمة على البحوث العلمية، وتحويلها إلى ناتج محلي قائم على البحث العلمي والابتكار، مما سيؤدي إلى تعزيز جهود الحكومة في تنويع الاقتصاد. وحول ذلك قال سعادة الدكتور سيف بن عبد الله الهدابي وكيل وزارة التعليم العالي والبحث العلمي والابتكار للبحث العلمي والابتكار: «نتطلع من خلال توقيع هذه الاتفاقية إلى تزويد مجتمع الابتكار مسقط بمركز متكامل يحتوي على أحدث الأجهزة والأدوات، التي تتيح للمجتمع بكافة أطيافه ومنهم الباحثون والمبتكرون الاستفادة من تطبيقات وأدوات الثورة الصناعية الرابعة، التي ألقت بظلالها على كافة مناحي الحياة بشكل عام وعلى قطاعات العمل بشكل خاص، وبالتالي مواكبة عجلة التطور المتسارع الذي يشهده العالم، بما يخدم سوق العمل المستقبلي». وأضاف بأن «مجمع الابتكار مسقط يواصل جهوده كنموذج لمنطقة علمية مستدامة بمرافق تحتوي أفضل المبادرات والبرامج التي تضع البحث العلمي والابتكار في المقدمة، وذلك بفضل دعم واهتمام القيادة الرشيدة بالتعليم والبحث العلمي والابتكار، بهدف جعل السلطنة في مصاف الدول المتقدمة علمياً حسب الرؤية المستقبلية عُمان ٢٠٤٠، وتفعيل الاقتصاد القائم على المعرفة المدعومة بالبحث العلمي والابتكار وريادة الأعمال».

وستقدم الشركة العُمانية للاتصالات «عمانتل» بموجب برنامج التعاون الدعم اللازم للمركز لتوفير متطلبات الاتصال ببيانات الجيل الخامس. وقال الشيخ طلال بن سعيد المعمري الرئيس التنفيذي لعمانتل: «نفخر بالثقة التي منحتنا إياها وزارة المالية واختيارهم لنا لنكون شريك الاتصالات في هذا المشروع الحيوي الذي سنعمل من خلاله على توظيف تجربتنا وخبراتنا في تقنيات الجيل الخامس بصفتنا أول شركة اتصالات تقوم بتوفير هذه التقنية في السلطنة وإجراء التجارب عليها مع شركائنا التقنيين والمشاريع المختلفة التي نفذت خلال الفترة الماضية. كما ستقوم وزارة النقل والاتصالات وتقنية المعلومات بالتعاون مع شركة إريكسون بتنفيذ دراسة استراتيجية لدعم أولويات تكنولوجيا المعلومات والاتصالات وتقارير حول القدرات التمكينية وخارطة الطريق الرقمية بالسلطنة بما يتوافق مع مؤشرات الأداء الرئيسية لرؤية عمان ٢٠٤٠، وتحديد القدرات الأساسية لبرنامجي التخصيص والشراكة بين القطاعين العام والخاص في تحقيق خارطة الطريق المستهدفة.

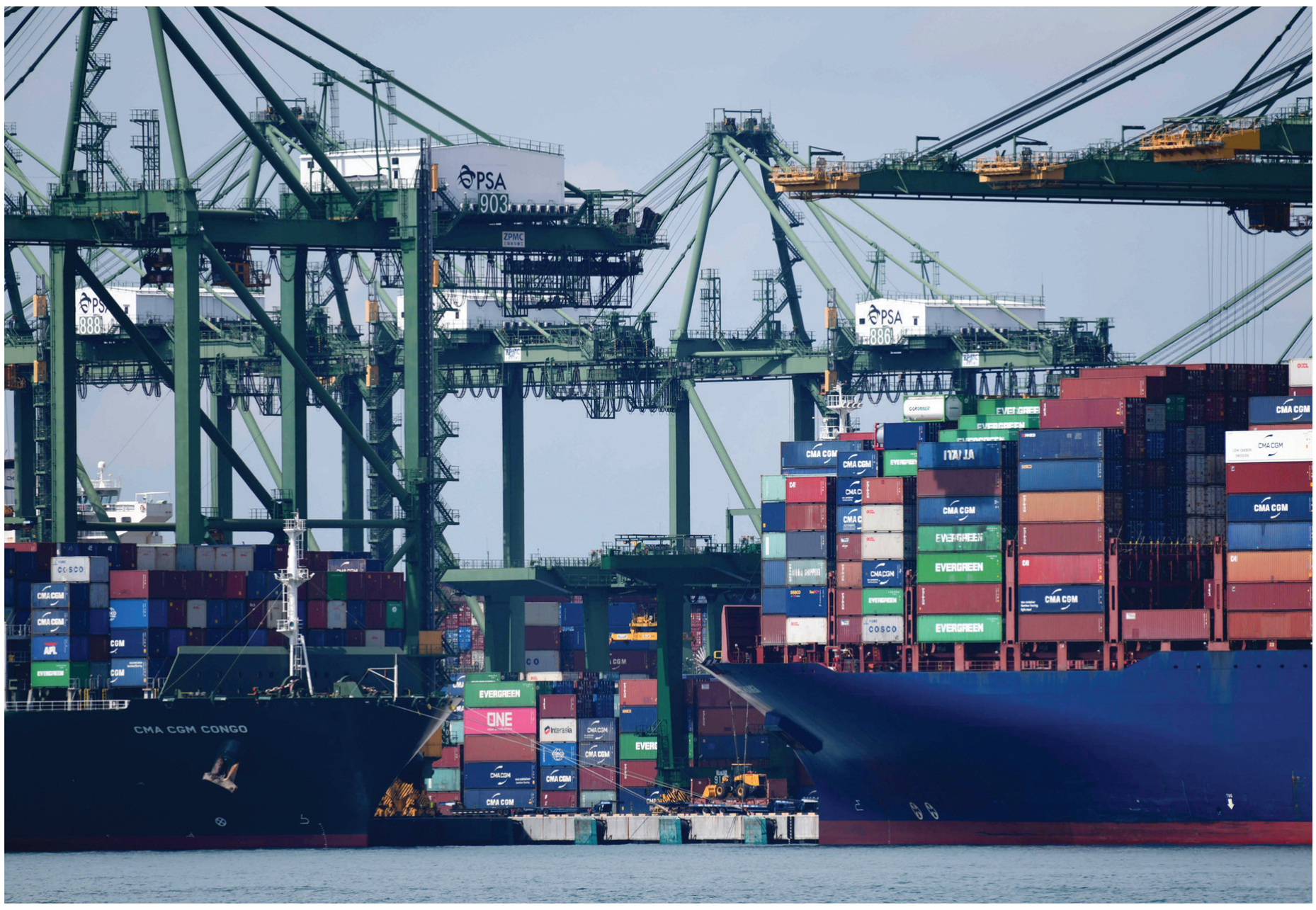

ميناء الحاويات باسير بانجانغ في سنغافورة، والذي يكتظ بحركة المناولة والترانزيت. ا ف ب

التمويل المصرفي - القروض لأجل

تقدم البنوك التمويل والتسهيلات المصرفية للزبائن من الشركات والأفراد بعد استيفاء شروط معينة يضعها البنك ويتم الاتفاق على تفاصيلها بين البنوك وطالبي القروض والتسهيلات المالية بمختلف أنواعها. وهذه الخدمة المصرفية لها أثر مباشر في توفير السيولة النقدية والدعم والزخم المالي، وهذا بدوره يساهم في إثراء الحركة الاقتصادية والتجارية وتحريك الأسواق المتعطشة للسيولة النقدية.

ومن أهم أنواع التمويل المصرفي تقديم القروض المالية. ومنها نجد القروض لأجل (تيرم لونز)، والقروض لأجل يطلبها الزبائن لعدة أغراض منها توفير المال المطلوب لبداية العمل أي العمل الجديد، أو التوسع في العمل القائم أو حتى لتوفير السيولة المطلوبة للإدارة اليومية للعمل والمصروفات النثرية لمقابلة المتطلبات اليومية أو لأسباب أخرى مقبولة لمقدم القرض يتم تفصيلها لمقابلة متطلبات العمل والأموال لدعم الحركة التجارية والأعمال الخاصة بالزبون. ومن الجدير بالذكر، أن القروض لأجل تعتبر من العمليات المصرفية الشائعة منذ فترة طويلة، إضافة إلى أنها سهلة الفهم وواضحة للزبائن المتعاملين مع البنوك. واتفاق القرض يشمل دائما، قيمة القرض للزبون ويتم الاتفاق على إعادة قيمة القرض خلال مدة محددة زائد الفائدة المتفق عليها. وفي الكثير من الأحوال يتم سداد قيمة القرض كل شهر أو مدة محددة متفق عليها بصورة واضحة. وكل هذه التفاصيل، بالطبع، تؤخذ في الاعتبار عند تقديم طلب القرض وقيام البنك بدراسة حالة الزبون والموافقة على التمويل وفق كل حالة ومعطياتها. والقروض لأجل تتميز بالمرونة في شروط سداد القرض وسرعة تقديم الأموال من البنوك، إضافة إلى خلوها من المستندات الكثيرة والمعقدة كما هو الحال في القروض المصرفية الأخرى.

ولا بد من القول، أن هناك أنواعا عديدة من القروض لأجل. وهذه ميزة إضافية لقروض «التيرم لونز» وهي تتيح للزبون دراسة مختلف الأنواع المتوفرة والمفاضلة في ما بينها على حسب رغبته وحاجته وحسب وضعه واستراتيجيته في العمل. والتنوع في القروض لأجل أو تقسيمها لأنواع يتم في الأساس بناء على فترة أو مدة القرض، ويستتبع هذه المدة الشروط والمتطلبات الأخرى. وأنواع القروض لأجل هي، قروض قصيرة الأجل أو قروض متوسطة الأجل أو قروض طويلة الأجل. والقرض قصيرة الأجل تكون في العادة لمدة سنة واحدة أو سنتان. وهو في العادة بطلب لتوفير المتطلبات السريعة اليومية لاستمرار العمل أو لتوفير رأس المال المطلوب للعمل. ولا بد من التنويه هنا، أن الفوائد المصرفية التي تطلبها البنوك في القروض قصيرة الأجل تكون أكثر من تلك الخاصة بالقروض طويلة الأجل وهذا ينطلق من القاعدة التي تقول «كلما كانت فترة القرض قصيرة يسهل الحصول عليه ولكن تزداد الفائدة عليه». والقروض القصيرة الأجل تكون فترة إعادة السداد سريعة وقصيرة أو حتى أسبوعيا في بعض الحالات، وفي الغالب تكون هناك رسوم إضافية (جزائية) عند الفشل في السداد في حينه. هذه أمور ينبغي أخذها في الحسبان عند اتخاذ القرار الخاص بنوع القرض لأجل.

وبالنسبة للقروض متوسطة الأجل، فإنها في العادة تتراوح بين سنتين وخمس سنوات. وهذه القروض تطلب في العادة لإعادة تهيئة وترميم المصانع أو الورش أو غيرها من الأصول الثابتة أو تمويل الأعمال غير سريعة العائد وتحتاج لسنوات. وفي العديد من الحالات، نلاحظ أن شروط القروض متوسطة الأجل هي في الواقع عبارة عن «هجين» خليط بين القروض قصيرة الأجل والقروض طويلة الأجل. مع العلم، أن القروض متوسطة الأجل مقارنة مع القروض طويلة الأجل تكون بفوائد مصرفية أقل إضافة إلى خلوها من المستندات القانونية المعقدة والطويلة التي تتميز بها خاصة القروض طويلة الأجل.

وعند الإشارة للقروض طويلة الأجل، فإنها تلك القروض الممنوحة لفترة تزيد عن خمس سنوات وأكثر. وهذه النوعية من القروض تتطلب ضمانات قوية تتوقف على حسب نوع التمويل المطلوب، وهنا على البنوك التأكد من نوعية وقوة وقيمة الضمانات الشخصية والمؤسسية. ولكن أيضا، قد نجد قروضا طويلة الأجل غير مضمونة وهذا بالطبع يتوقف على نوع الزبون وقرار الجهات العليا في البنك والممارسة المصرفية. وإذا كان القرض غير مضمون، في العادة، تكون نسبة الفائدة للبنك مرتفعة جدا نظرا لزيادة المخاطر التي يتعرض لها عند الفشل في السداد. القروض طويلة الأجل تصنف على أنها «قروض قائمة على الائتمان» وهذا التصنيف له أثر في منح القرض ونسبة الفائدة عليه. وهنا كلما كانت العلاقة بين البنك والزبون قديمة ومتينة، يتم تحديد مبلغ القرض ومدة إعادة السداد «الدفعيات الشهرية المقررة» ونسبة الفائدة على القرض وغيره.

مما تقدم، يتضح لنا المفهوم العام لقروض لأجل وأنواعها وما يستتبع كل نوع منها، وكما ذكرنا هي من الخدمات المصرفية المهمة الشائعة. إن الحصول على القرض قد يكون سهلا ومرغوبا فيه من طالب القرض وكذلك مقدم القرض. ولكن ننصح، بضرورة دراسة الأمر بعناية وتروي مع أخذنا في الاعتبار بكل الجوانب المالية والعملية والشخصية وغيره مع التقييم الموضوعي للأمر. نقول هذا، لأنه بعد توقيع العقد يدخل الأطراف في مرحلة جديدة تماما قد تنتهي بالنجاح أو الفشل لأي سبب، وقد تنتهي باستمرار العلاقة والود بين البنك والزبون أو تنتهي بالخصام والكراهية وردهات المحاكم ومضايقاتها العديدة. وكل هذا، يجب أخذه في الاعتبار منذ أول لحظة وقبل التوقيع واستلام أول قرش حتى يثمر القرض ويأتي أكله وفوائده للطرفين والأطراف المرتبطة.

د. عبد القادر ورسمه غالب

مصباح قطب

بايدن والاقتصاد

بعد أن حسم المرشح الديمقراطي جو بادين انتخابات الرئاسة الأمريكية، من المفيد متابعة سياساته وانعكاساتها في كل مجال، وخاصة هنا في الجانب الاقتصادي. قدمت أسواق المال الكبرى رد فعلي أولي كاشف بعد ظهور نتائج التصويت، لكنه لا يعكس كامل القصة. يعد أبرز ما تعهد به بادين بهذا الخصوص - وفق مقال شامل لـ« جوزيف ر. بايدن» (في فورين أفيرز)-، هو اتخاذ خطوات لمعالجة تضارب المصالح، وغسيل الأموال، وفساد تمويل الحملات في الانتخابات. بايدن تعهد أيضا بأن تجهز إدارته الأمريكيين للنجاح في الاقتصاد العالمي وللفوز بالمنافسة على المستقبل ضد الصين أو أي بلد آخر. اعتبر أن الأمن الاقتصادي هو الأمن القومي، وان أكبر أصول أمريكا هم الطبقة الوسطى ولذا يلزم التأكد من أن الجميع حرفيا يمكنهم المشاركة في نجاح البلد. قال: سيتطلب ذلك استثمارات هائلة في النطاق العريض والطرق السريعة والسكك الحديدية وشبكة الطاقة والمدن الذكية وفي التعليم، مع التأكد من حصول كل أمريكي على رعاية صحية جيدة وبأسعار معقولة؛ ورفع الحد الأدنى للأجور إلى ١٥ دولارًا في الساعة، وقيادة ثورة الاقتصاد النظيف لخلق عشرة ملايين وظيفة جديدة جيدة. أعرب بايدن عن اعتقاده انه لا يوجد سبب يجعل أمريكا تتخلف عن الصين أو أي بلد آخر عندما يتعلق الأمر بالطاقة النظيفة، أو الحوسبة الكمومية، أو الذكاء الاصطناعي، أو 5G، أو السكك الحديدية عالية السرعة، أو سباق القضاء على السرطان، «فلدينا أعظم الجامعات البحثية في العالم. لدينا تقليد قوي في سيادة القانون. والأهم من ذلك، لدينا عدد غير عادي من العمال والمبتكرين الذين لم يخذلوا بلدنا أبدًا» .حسب قوله.

أكد أنه لن يسمح بالتلاعب بقواعد الاقتصاد الدولي ضد أمريكا لأنه عندما تتنافس الشركات الأمريكية في ساحة لعب عادلة، فإنها تفوز....قال: «نحن بحاجة إلى أن نكون قادرين على بناء الأفضل في أمريكا وبيع الأفضل في جميع أنحاء العالم. وهذا يعني إزالة الحواجز التجارية التي تعاقب أو تصد شركاتنا ومقاومة الانزلاق العالمي الخطير نحو الحمائية المدمرة». شدد أنه لن يتفاوض على صفقات جديدة دون وجود قادة عماليين وبيئيين على الطاولة.

أكد أن الطريقة الأكثر فاعلية لمواجهة التحدي الصيني هي بناء جبهة موحدة من حلفاء وشركاء أمريكا لمواجهة السلوكيات التعسفية وانتهاكات حقوق الإنسان في الصين. ذكر أيضا انه سيعود للانضمام إلى اتفاقية باريس للمناخ في اليوم الأول، ثم سيعقد قمة لانبعاثات الكربون الرئيسية في العالم، يتضمن ذلك التصور الإصرار على أن توقف الصين -أكبر مصدر للكربون في العالم- ما تفعله بالبيئة مضيفا أنها تزيد ضخ التلوث إلى بلدان أخرى عن طريق تمويل مشاريع طاقة وقود أحفوري قذر بمليارات الدولارات من خلال مبادرة الحزام والطريق!!، وبشأن تقنيات المستقبل تحتاج أمريكا كما يرى إلى بذل المزيد من الجهد لضمان استخدام هذه التقنيات لتعزيز المزيد من الديمقراطية والازدهار المشترك، وليس للحد من الحرية والفرص في الداخل والخارج. كشف أن إدارة بايدن ستقوم مع الحلفاء الديمقراطيين لأمريكا بتطوير شبكات 5G آمنة يقودها القطاع الخاص.

يبقى لي أن أشير إلى أن بايدن لم يتحدث عن الضرائب في هذا التصور وإن كان من المؤكد أنه سيغير الفلسفة الضريبية لترامب على الأقل من اجل تمويل الرعاية الصحية التي تحدث عنها وفيما عدا حديثه عن الحد الأدنى للأجور فلا شيء مما قاله يزعج مجتمع الأعمال الأمريكي المحافظ، وقد راعى بايدن انه جاء إلى مقعده بفضل أصوات اليسار المؤيد للسيناتور بيرني ساندرز فوضع في برنامجه ما يحقق لهم الحد الأدنى من المطالب دون أن يخسر الأطراف الأخرى، لهذا فهناك شبه إجماع على أن بادين رجل توازني في كل الاتجاهات. ما سيؤثر على منطقتنا بشكل أوضح ويحتاج إلى خيال في التعامل معه هو موقفه في ملف الطاقة ومن الصين والتكنولوجيات الجديدة...

نائب رئيس مجموعة الرائد:

القطاع الخاص يثق في مسار النمو في ظل الرؤية المستقبلية

الإجراءات الحكومية تؤكد وضوح التوجه نحو اقتصاد يعتمد على التنويع وتشجيع الاستثمارات

«عمان» أكد الشيخ رائد بن عبدالله العريمي نائب رئيس مجلس إدارة مجموعة الرائد أن القطاع الخاص يثق في مسار النمو الاقتصادي في السلطنة في ظل الرؤية المستقبلية «عمان ٢٠٤٠» والتي تمثل خارطة طريق واضحة الملامح تسير عليها السلطنة خلال العشرين عاما القادمة وتعتمد على منظومة للعمل والشراكة بين القطاعين الحكومي والخاص، وهو ما يضمن تحقيق الأهداف المرسومة من تنويع مصادر الدخل وزيادة كفاءة الإنفاق الحكومي وإدارة منظومة التنمية المستدامة وفق نهج يعود بالفائدة على الوطن والمواطن والمجتمع. وقال: إن الإجراءات التي تم الإعلان عنها منذ بداية العام الجاري ومنها إعادة هيكلة الجهاز الإداري للدولة وتوحيد الاستثمارات الحكومية والإعلان عن خطة متوسطة المدى للتوازن المالي تزيد من ثقة المستثمرين في وضوح التوجه الحكومي نحو اقتصاد يعتمد بشكل أساسي على التنويع وتشجيع الاستثمارات الخاصة، وتجد هذه الثقة دعما إضافيا من امتلاك السلطنة لقاعدة قوية للتنويع سواء البنية الأساسية المتطورة في الطرق والمطارات والموانئ أو المشاريع التي عملت عليها وحدة دعم التنفيذ والمتابعة خلال الخطة الخمسية الحالية.

إيجاد مصادر دخل مستدامة

وأشاد رائد العريمي بالتطورات الإيجابية التي تشهدها السلطنة فيما يتعلق بإيجاد مصادر دخل مستدامة مثلما هو متبع في كل دول العالم حيث إن الاعتماد فقط على إيرادات الاستثمارات الحكومية أو عائدات النفط لم يعد كافيا، ولا بد أن يكون هناك تضافر في الجهود بين الحكومة والقطاع الخاص وهذا مسار سليم ومشجع ويضمن الاستمرارية والاستدامة للاقتصاد العماني، وفي هذا الإطار تأتي خطة التوازن المالي التي تستهدف تحقيق إيرادات مالية متنوعة وتوسيع منظومة الضرائب لرفد خزينة الدولة عن طريق القيمة المضافة والانتقائية وضريبة الدخل المرتفع التي هي قيد الدراسة حاليا، وقد اختارت السلطنة نهجا متدرجا لتطبيق منظومة الضرائب حيث لا تتعدى نسبة القيمة المضافة ٥ بالمائة وهو الحد الأدنى الذي تطبقه الدول التي تفرض هذه الضريبة بل تصل في بعض الدول إلى ١٥ بالمائة و٢٠ بالمائة، ويسمح توسع المنظومة الضريبية للحكومة بتمويل برامج اجتماعية وتحسين مظلة الحماية الاجتماعية وتوفير خدمات افضل والمحافظة على الاستقرار المالي وخفض كلفة القروض للدولة خصوصا في المرحلة الراهنة، بما يساهم في رفع التصنيف الائتماني للسلطنة كونه من أهم مؤشرات الاستقرار المالي ويعمل على تعزيز ثقة المستثمرين.

وحول تقديره لما أدت إليه الجائحة من تأثيرات على الاقتصاد العماني بشكل عام وعلى القطاع الخاص تحديدا، أعرب رائد العريمي عن اعتقاده بأن التأثيرات في السلطنة لم تصل للمستوى الذي تأثرت به كثير من دول العالم وفي ذات الوقت هناك جهود لوضع سياسات احترازية للتكيف مع تبعات الجائحة، واعتبر تأثيرات كورونا والتي تزامنت مع تراجع أسعار النفط مؤقتة حيث لا يعاني الاقتصاد العماني من حالة ركود اقتصادي دائم مشيرا إلى أن السلطنة مرت بالفعل بتحديات اكبر من جائحة كورونا في السبعينات والثمانينات والتسعينات التي وصل فيها سعر النفط إلى ثمانية دولارات للبرميل وكل هذه الأزمات أعقبتها سنوات طفرة اقتصادية، ولذلك علينا أن لا ننظر للوضع الراهن على أنه دائم ونسأل الله أن يرفع هذا البلاء وبشائر الخير تتوالى مع اكتشاف لقاح فعّال للتحصين من هذا الوباء. وقال: علينا أن ندرك أن التحديات الاقتصادية التي فرضتها الجائحة هي فرصة لتقييم الوضع والاستفادة من نتائج هذا التقييم حاليا وفي المستقبل من خلال اتخاذ قرارات وسياسات اكثر كفاءة ووضع آليات أفضل للعمل على تحقيق مردود مالي أعلى وتسهيل الإجراءات، حيث إن هذه التحديات في ظاهرها محنة ولكن في باطنها منحة والأمور إلى خير في ظل القيادة الحكيمة لجلالة السلطان هيثم بن طارق المعظم.

أبرز التحديات

وقال: إن أهم التحديات الحالية في السلطنة هي عجز الميزان التجاري للسلطنة والعجز في موازنة الدولة، ففيما يتعلق بعجز الميزان التجاري ندرك أن صادراتنا اقل من الواردات، وكان النفط يمثل جزءا كبيرا من الصادرات ومع انخفاض الأسعار تراجع حجم وقيمة الصادرات وهو وضع يجب علينا التكيف معه بسياسات تركز على تقليل الواردات، والنظر إلى القطاعات التي تعتمد على استيراد احتياجاتها من الخارج، وتحديد ما يمكن تصنيعه في السلطنة مثل المواد الغذائية بحيث لا يحدث استنزاف لاحتياطيات الدولة من العملة الأجنبية ولذلك لا بد من إحلال الواردات بصناعات محلية.. أما العجز في الميزانية فالدولة تعمل على سياسات لترشيد الإنفاق وزيادة العائدات غير النفطية وكذلك تنشيط عائد استثمارات الدولة، ومتفائلون بنتائج كل هذه الإجراءات التي نحتاج أيضا لدعمها بالقوانين والأنظمة التي تعمل على تشجيع الاستثمار والتي يجب أن تكون متواكبة مع القوانين والأنظمة العالمية والسلطنة ماضية في هذا المسار بشكل ممتاز، كما انه لا بد من إعطاء القطاع الخاص دورا أكبر لإسهامه في نمو الاقتصاد المحلي من خلال إيجاد شراكة حقيقية في تنفيذ بعض المشاريع التي كانت تمثل عبئا على الحكومة في الماضي، وان نقلل من المنافسة بين الشركات الحكومية وشركات القطاع الخاص وهو أمر أكدت عليه الحكومة، فالمنافسة يجب أن تتحول إلى شراكة مستدامة بما يعود بالنفع على الوطن والمواطن وخزينة الدولة.

أما عن تأثيرات الجائحة على القطاع الخاص، فقد أشار رائد العريمي إلى أنه في قطاع التجزئة التأثيرات بسيطة وليست دائمة فالناس تواصل ارتياد المطاعم والذهاب للتسوق فالأسواق ضرورة حتمية في جميع الأوقات، أما بالنسبة لنا في مجموعة الرائد لدينا استراتيجية طويلة الأمد تحسبا لمثل هذه الظروف ونستفيد منها في وضع آليات تمكننا من التكيف، ونبحث عن بدائل افضل وماضون في برامجنا الاستثمارية.

وخصصت مجموعة الرائد مليار دولار للاستثمار في قطاعات التجزئة والترفيه والسياحة لخمسة أعوام، حيث افتتحت في ديسمبر ٢٠١٨ مشروع العريمي بوليفارد.

وقال نائب رئيس مجلس إدارة مجموعة الرائد سنبدأ قريبا العمل في ممشى العريمي والذي سبق الإعلان عنه بعد أن قمنا بإجراء بعض التعديلات كي يتواكب المشروع مع احتياجات السوق من خلال تعديل بعض التصاميم بحيث يكون اكثر استقطابا للزوار من خلال مكونات تلبي احتياجات القطاع السياحي..

وكشف العريمي أن المجموعة تدرس حاليا العديد من فرص الاستثمار بقطاع السياحة في عدة محافظات منها تطوير موقع سياحي متكامل في محافظة مسندم لسياحة المغامرة، كما تتم دراسة تطوير منتجع بالجبل الأخضر، ومشروع في محافظة مسقط باستغلال إحدى الواجهات البحرية.

ثروات وفرص يجب أن تستغل

وأكد رائد العريمي أن السلطنة تزخر بالكثير من الموارد والثروات التي تدعم استراتيجيات التنويع الاقتصادي فهناك قطاعات كثيرة خدمية وإنتاجية يمكن استغلالها فعمان غنية بالمعادن والمحاجر وقطاع الصيد والزراعة والسياحة واللوجستيات والصناعات، وتمتاز بتنوع جغرافي وطبيعي في قمة الجمال ولا بد أن تستغل الاستغلال الأمثل.

وعلاوة على ذلك فانه لا بد من الاستفادة من التحول الذي فرضته الجائحة من حيث إبراز أهمية التطور التقني والذكاء الاصطناعي والثورة الصناعية الرابعة ومواكبة التغييرات حيث إن الحكومة الإلكترونية والمنصات أصبحت من ضرورات الحياة الآن كما لا بد من الاهتمام بمعاهد التقنية والتكنولوجيا لمواكبة الطلب في سوق العمل فشركات كثيرة تبحث عن مهندسين متخصصين في البرمجة والتطبيقات الإلكترونية وان تكون المنصات الإلكترونية التجارية واقعا ملموسا في السلطنة وتندمج مع القطاع اللوجستي حيث اصبح الطلب على الكثير من المنتجات والخدمات عن طريق المواقع الإلكترونية والدفع المالي الإلكتروني، ويمكن أن تكون عمان رائدة في تنفيذ أنواع من التقنيات وتطبيقها في المنطقة ككل خصوصا وان العمانيين يتمتعون بكثير من الكفاءات الوطنية والإمكانيات، وسيتم العمل على الاستفادة منها.

توسع المنظومة الضريبية يتيح تحسين مظلة الحماية الاجتماعية والمحافظة على الاستقرار المالي

عجز الميزان التجاري من أهم التحديات ولا بد من إحلال الواردات بصناعات محلية

مجموعة الرائد تواصل برامجها الاستثمارية.. وندرس فرصا في القطاع السياحي بمسقط ومسندم والجبل الأخضر

خدمات صحفية

«مسقط للغازات» تكشف عن حملتها «معًا لمستقبل آمن»

كشفت شركة مسقط للغازات عن حملتها «معًا لمستقبل آمن» والتي تتضمن عددًا من المبادرات المجتمعية تزامنًا مع احتفالات السلطنة بالعيد الوطني الخمسين، جاء ذلك خلال المؤتمر الصحفي الذي عُقد الأربعاء بفندق كمبنسكي الموج.

أكد عمر بن أحمد بن سالم قطن رئيس مجلس إدارة شركة مسقط للغازات على أهمية المبادرات المجتمعية ودورها في توعية المجتمع مُشيدًا بدعم الجهات والمؤسسات المشاركة في المبادرات التي تم الكشف عنها.

وأشار قطن إلى أن مسقط للغازات هي شركة مساهمة عمانية عامة تأسست في عام ١٩٨٣ وتعمل في قطاع الغاز الصناعي وغاز الطبخ وتملك فيها حكومة السلطنة ممثلة في جهاز الاستثمار العماني نسبة ٦٤٪ ويملك المواطنون فيها ٣٤٪.

وقال: إنه استلهامًا من التوجيهات السامية من لدن حضرة صاحب الجلالة السلطان هيثم بن طارق -حفظه الله ورعاه- وحثه للقطاع الخاص على التركيز في السعي الدائم على إيجاد البدائل الواعدة والمتجددة لمصادر النمو وإيجاد الفرص المثمرة لجيل الشباب وتقديم خدمات متميزة وآمنة وذات جودة عالية.

وأكد أن شركة مسقط للغازات آلت على نفسها الاسترشاد بالتوجيه السامي وأسرعت الخطى لتغيير نظرتها المستقبلية لتطوير عملياتها ومساهماتها المجتمعية نحو إيجاد فرص جديدة للشباب والدفع بهم لخوض غمار التجارة الحرة لافتًا إلى أن الشركة لم تكن لوحدها في هذا المسار بل تضافرت مجموعة من الشركات الرائدة من شركات القطاع الخاص وكذلك الجهات الحكومية وهم شركاؤنا والداعمون لهذا البرنامج.

الإعلان عن حملة «معًا سيدي هيثم لمستقبل آمن»

وأضاف: إن مجلس الإدارة عمل على توظيف مجموعة متنوعة ومنسجمة من الخبرات الوطنية وغيرها برسم هيكلة جديدة تخطو بثقة في طريق متجدد نحو أهداف واضحة في عالم الصناعة والخدمات التجارية المتميزة، متناسقًا مع الأهداف الكلية التي حددها مجلس الإدارة بالنهوض بالشركة نحو الأفضل.

وأشار إلى المساهمة في استخدام التقنية الحديثة لتسهيل وضمان حقوق البيع والشراء استحداث منافذ البيع آلية أوتوماتيكية حديثة تقلل الاحتكاك والتدخل البشري وأكثر أمانا وفي متناول الجميع، ومطابقة للمواصفات العالمية، كما ستسهم في إيجاد حلول شاملة اقتصادية بتوصيلات الغاز التجارية والمجمعات السكنية وذوي الاستهلاك العالي لتكون بذلك أكثر أمانًا وتوفيرًا.

انتقال ورشة عدادات الكهرباء إلى ولاية السيب

أعلنت شركة مسقط لتوزيع الكهرباء لمشتركيها بمحافظة مسقط عن انتقال ورشة عدادات الكهرباء إلى الموقع الجديد في منطقة المعبيلة الجنوبية بولاية السيب. تأتي هذه الخطوة لتقديم خدمات ذات جودة عالية للمشتركين، وتسعى الشركة ليكون هذا المبنى نموذجيًا من كافة النواحي، ويساهم في تسهيل الإجراءات بطريقه انسيابية. ويحتوي المبنى على مجموعة من المرافق مثل: مختبر ومخزن لعدادات الكهرباء لتهيئتها وتجهيزها للشبكة الكهربائية كما يحتوي المبنى على قاعة للاجتماعات واستراحة للموظفين.

«البنك الأهلي» يدشن حساب استقرار لتعزيز الاستقرار المالي لفئة المتقاعدين

مواصلًا نهجه لتعزيز خدماته المتنوعة والشاملة لزبائنه، أعلن البنك الأهلي عن تدشين حساب «استقرار» الجديد للمتقاعدين، وذلك بهدف تلبية الاحتياجات المالية المصممة خصيصًا لتتناسب مع هذه الفئة ممن تجاوزت أعمارهم ٦٠ عامًا، عبر توفير خدمات تعزز استقرارهم المالي وتساعدهم على تحقيق أحلامهم في مرحلة ما بعد التقاعد.

وبموجب الحساب الجديد، سيتمكن المتقاعدون من الاستمتاع بعروض الأسعار الخاصة للإيداع الثابت، وسيتم تحويل الفائدة الشهرية إلى رصيد حساباتهم البنكية، مع تقديم أسعار مخفضة للقروض الشخصية والإسكانية وقروض السيارات، علاوة على ذلك سيوفر البنك لهذه الفئة قروضًا قصيرةَ الأجل بنسبة فائدة لا تتجاوز ٣,٩٩٪ في العام، وذلك ضمن هذه الحزمة الجديدة للمنتجات المصرفية.

وتعليقًا على إطلاق المنتج الجديد على الرغم من التحديات الحالية، قال منير البلوشي مساعد المدير العام ورئيس إدارة الفروع بالبنك الأهلي: «في ظل زيادة التحديات الاقتصادية الحالية مع انتشار فيروس كوفيد-١٩، يحرص البنك الأهلي على مواصلة اتباع استراتيجية النمو مع حفاظه على التوجه في المسار الصحيح للفترة المتبقية من عام ٢٠٢٠ وما بعده، ففي الوقت الذي لا تزال تستمر فيه التحديات التي يشهدها القطاع، يواصل البنك مسيرة الابتكار، وتقديم منتجات مصرفية جديدة تناسب العصر الحالي، حيث أصبح الادخار والتخطيط المستقبلي للمتقاعدين متطلبًا أساسيًا في ظل التحديات التي فرضها انتشار وباء كوفيد المستجد، نظرا للتحديات المالية التي يمكن أن تنشأ بشكل غير متوقع مستقبلا، علاوة على ذلك سيسهم حساب «استقرار» المخصص للمتقاعدين في مواجهة هذه التحديات، حيث يهدف إلى دعمهم وتشجيعهم للحفاظ على نمط حياة مريح، وفي الوقت ذاته تعزيز إمكانياتهم لتحقيق التزاماتهم».

ويحق لأصحاب حسابات المتقاعدين ضمن فئة «استقرار» الحصول على بطاقة ائتمان مجانية للسنة الأولى، والمشاركة في سحوبات جوائز برنامج الوفرة التي يجريها البنك الأهلي على مدار العام. وبالنسبة لهذه الفئة، سيكون هناك سحب خاص للمتقاعدين في برنامج الوفرة، حيث سيتم الإعلان عن جوائز أسبوعية بقيمة ١٠٠٠ ريال عماني لكل فائز محظوظ.

وأضاف البلوشي، قائلا: «نحرص في البنك الأهلي على تقديم حلول مالية تتناسب مع مختلف الاحتياجات المصرفية للأفراد، ويشجع زبائنه على ثقافة الادخار الحكيم والحفاظ على استقرارهم المالي، حيث إن الحلول المصرفية التي يوفرها البنك تتميز بالابتكار وهي تناسب المتطلبات المختلفة لكافة فئات الزبائن لدينا، ومرونة البنك للوفاء بهذه المتطلبات يعد إنجازًا متميزًا في القطاع، كما أننا نعكف على تعزيز مستوى رضا الزبائن وزيادة الإيرادات كأهم أولوياتنا».

ومنذ بداية تأسيسه كبنك تجاري في عام ٢٠٠٧، يحرص البنك الأهلي على التزامه لتعزيز رضا زبائنه من خلال توفير مجموعة شاملة من الخدمات المصرفية لهم، واستخدام التكنولوجيا الحديثة والحلول المبتكرة في شبكة فروعه الموزعة في أنحاء السلطنة. ويهدف من خلال جميع المنتجات والخدمات المصرفية التي يقدمها إلى ترسيخ ثقافة الادخار وتحقيق مستوى أفضل من الاستقرار المالي لدى زبائنه. وكجزء من رؤيته الفاعلة والديناميكية التي تعزز من مكانة البنك كمركز للابتكارات المصرفية، يواصل البنك بذل كافة جهوده من أجل تقديم حلول مصرفية من الدرجة الأولى ومخصصة للأفراد، والشركات، والاستثمار، كما أنه يعرف باستراتيجيته التي تتمحور حول تحقيق غاية «العميل أولا».

بالإضافة إلى ذلك، فإن حرصه على التحول الرقمي لإتمام الإجراءات المصرفية ووجود فريق عمل ذي مستوى عال من الأداء والخبرة قادر على تقديم مجموعة من الخدمات الاستشارية المتخصصة يسهم في تعزيز مكانته كأحد البنوك المفضلة في السلطنة.

بينك سولت.. أحدث إضافة مذاقية يقدمها جي دبليو ماريوت مسقط

افتتح فندق جي دبليو ماريوت مسقط مطعم الستيك هاوس «بينك سولت» ليشكل أحدث إضافة مذاقية لساحة المطاعم الفاخرة بالسلطنة. ويضم «بينك سولت» أول ثلاجات خاصة لتجفيف اللحوم، وركنا متكاملا لأطباق المحار، وثلاث طرق طهي تحمل توقيعه الخاص لشرائح اللحم مما يجعله ملاذاً مثالياً للباحثين عن رحلات مذاقية فريدة. وسيكون الضيوف على موعد مع قائمة من النكهات الأصليةً من تصميم أنجيلوس، رئيس طهاة الفندق. كما سيجدون أنفسهم محاطين بجو مفعم بالأناقة بمفهوم اجتماعي مُبتكر من خلال جلسات داخلية وخارجية ذات تصاميم عصرية، هذا إلى جانب محطات طهي حية يديرها فريق متخصص من خبراء المشويات في المطعم. وسيحرص خبير المشروبات على تقديم قائمة من المشروبات المحضرة بأفضل النكهات الطبيعية على طريقة جي دبليو، لكي تكتمل التجربة المذاقية. وبمزيج فريد بين أشهى الأطباق والمشروبات وسط تصاميم أنيقة وأجواء مضيافة، يعد «بينك سولت» المكان المثالي لقضاء أجمل الأمسيات مع الأهل والأصدقاء في العاصمة مسقط.

وقال جوزيبي ريسا، المدير العام لفندق جي دبليو ماريوت مسقط: «يتميز مطعم «بينك سولت» بمفهومه المُبتكر الذي يجمع بين النكهات البسيطة والمكونات الموسمية المحلية، بجانب استخدام تقنيات طهي وتخزين عالمية المستوى. وسيحرص المطعم على إرضاء الذواقة بتشكيلة من الأطباق التي تحتفي بمزيج النكهات على مدار العام، بجانبٍ استمتاعهم بمشاهدة أمهر طهاتنا وهم يضفون لمساتهم الإبداعية والفريدة على الأطباق. ونعد ضيوفنا مجدداً بقضاء أجمل الأوقات مع أحبائهم وعيش تجارب ترقى إلى تطلعاتهم تكللها ضيافة جي دبليو ماريوت مسقط التي لا تضاهى».

وسيأخذ المطعم مرتاديه في تجربة مذاقية رفيعة المستوى تُقدم فيها أشهى الأطباق الكلاسيكية العالمية، بما في ذلك طبق البط المحضر بأفضل النكهات الطازجة، وشرائح اللحم بصلصة التارتار، وشرائح اللحم المعتقة باستخدام أحدث التقنيات. أما بالنسبة لمحبي المأكولات البحرية، يقدم المطعم قائمة مميزة من أطباق المحار بلمسات إبداعية خاصة

الآراء المنشورة في «أفكار وآراء» تعبر عن وجهة نظر كتابها ولا تعبر بالضرورة عن رأي الجريدة

للمشاركة: araa@omandaily.om

رأي عُمان

نوفمبر وطريق الإصلاح الاقتصادي

في الأسبوع الماضي انعقد مجلس الوزراء، برئاسة حضرة صاحب الجلالة السلطان هيثم بن طارق المعظم - حفظه الله ورعاه - حيث أكد جلالته العزم على استكمال مسيرة الإصلاح الاقتصادي واستقرار الاستدامة المالية للدولة وجعل تحقيق التوازن المالي في أعلى سلم الأولويات للحكومة باعتباره أحد أهم ممكنات رؤية عُمان ٢٠٤٠.

لعل الربط بين مفهوم الإصلاح الاقتصادي أو التطوير والإصلاح بشكل عام، ثيمة قديمة متجددة بدأت منذ سنوات النهضة العمانية المبكرة، حيث شكّلت الأعياد الوطنية مناسبة للمراجعات والنقد الذاتي في طريق السير نحو البناء وتشييد الأفضل في كل مسارات الحياة الإنسانية وقطاعات الإنتاج والتنمية، وهو النهج الذي يتأكد اليوم في عهد جلالة السلطان هيثم بن طارق المعظم - أيده الله - في طريق النهضة المتجددة.

هناك ظروف الآن معلومة للجميع من جائحة كورونا المستجد «كوفيد-١٩» التي ألقت بظلالها على كل العالم وانعكست على الاقتصاد والإنتاج وكل سبل الحياة والمعاش، أيضًا يجب الإشارة إلى الأوضاع الاقتصادية المتعلقة بسعر النفط المتذبذب منذ عدة سنوات، كل تلك الأحوال التي انعكست على الواقع التنموي والحياة الاقتصادية بشكل عام، ما يعني ضرورة إعادة التفكير في الكثير من المعطيات المتوارثة ورد الروح للمعاني المتجددة التي يمكن لها أن تسهم في رسم الأفق المشرق والبعيد في سبيل صناعة الاقتصاد الجديد القادر على تلبية الاحتياجات الحديثة.

ثمة العديد من الحلول التي طرحت من خلال اجتماع مجلس الوزراء، من عمليات: تنشيط وتنويع مصادر الإيرادات ودعم النمو الاقتصادي وتوجيه الموارد المالية التوجيه الأمثل، بما يؤدي في خاتمة المطاف إلى استكمال مسيرة الإصلاح الاقتصادي وتحقيق التوازن المالي.

ولا بد أن هذا المشروع الوطني الكبير في المضي إلى المستقبل، وفق هذا الإصلاح المنشود، يتطلب رؤى حديثة ومواكبة للعصر، حيث تكون الاستفادة من كل معطيات الحياة الإنسانية الجديدة، من التقنيات والمخترعات والنظريات والأفكار الخ... بما يسهم فعليًا في إحداث التحول والتحديث.

إن مفاهيم كالتنويع الاقتصادي جرى طرحها منذ سنوات لكنها اليوم يمكن أن يعاد التفكير فيها وفق أسلوب ونهج جديدين، ويجب هنا أن نضع في الاعتبار ظروف الجائحة الصحية التي جعلت الكثير من الأفكار والقيم يعاد التفكير فيها اليوم وفق زوايا نظر جديدة، ولعل هذا مطلوب دائمًا في الاستفادة من الأزمات بأخذ النقاط الإيجابية منها لتعزيز الفرص المستقبلية.

إن قضية الإصلاح الاقتصادي تحتوي على مضامين عديدة، من تعزيز الإدارة الذكية والحوكمة والتعامل الرشيد مع الموارد وتنشيط مصادر الإيرادات وتنويعها ودعم النمو والتوجيه الأمثل للموارد سواء المالية أو البشرية، إلى ضرورة الاستفادة من التحولات التقنية الهائلة في العالم المعاصر في تحريك دفة الاقتصاد الجديد، بحيث ينعكس ذلك على تسهيل الإجراءات وتشجيع الاستثمار ويسهم في الآمال المرتجاة للنهوض بالقطاع الخاص ليكون فاعلًا بشكل حقيقي في مجمل عملية النماء والازدهار في السلطنة.

الاعتبار السياسي للولايات المتحدة

محمد جميل أحمد

إذا جاز لنا التعريف بالسلب للدلالة على النقيض فيما يخص الاعتبار السياسي للولايات المتحدة في العالم، فلن نجد مثالًا معبرًا عن ذلك أكثر مناسبةً من السنوات الأربع لإدارة الرئيس الجمهوري دونالد ترامب التي انتهت بهزيمته في الانتخابات مؤخرًا.

ذلك أن ما فعله دونالد ترامب خلال السنوات الأربع من ولايته؛ من تشكيك بهوية الولايات المتحدة ولاعتبارها العالمي، كان يعكس في الوقت ذاته نقائض كثيرةً لا يستقيم أي تعريف موضوعي للولايات المتحدة إلا بعكس ما فعله هذا الرجل تمامًا!

فالشعار الشعبوي: «أمريكا أولًا»، والانسحاب من اتفاقية باريس للمناخ والانسحاب من اليونسكو، وكذلك من منظمة الصحة العالمية، كان يعكس هوية مضادة لهوية الولايات المتحدة، بدت معها أمريكا كما لو أنها دولة معزولة، وكأن أفعاله الخطيرة تلك لا تنعكس على العالم بآثار سلبية مدمرة.

فمن العولمة، إلى الناتو، إلى الشرق الأوسط، إلى روسيا، كانت سياسات ترامب في هذه الملفات كلها كما لو أنها سياسات دولة معزولة، وأثرت تأثيرًا سلبيًا ضارًا.

حين يقول ترامب «أمريكا أولًا»؛ كيف يمكن التفكير في عالم أصبح معولمًا في أجزاء أساسية منه بفعل نمط التفكير والحياة الأمريكيين؟

وحين يمتحن ترامب العلاقات الأمريكية مع الاتحاد الأوروبي، ويشكك في جدوى أقوى حلف سياسي عسكري في العالم (الناتو)؛ فإن الذي يتبادر إلى ذهن المراقب لا يفضي به إلا للظن بأن ما حدث في الولايات المتحدة بولاية الرئيس ترامب هو بالفعل انقلاب خطير يهدد صورة أمريكا في العالم.

إن الاعتبار العالمي للولايات المتحدة يكمن في النموذج الوحيد الذي يعكسه نظامها كديمقراطية كبرى وحيدة ومؤثرة في العالم ليس فقط بقوتها السياسية والتكنولوجية والعسكرية فحسب، بل وكذلك بقوتها الناعمة التي لا تضاهيها قوة في العالم الحديث!

ولأن اهتزازًا كاهتزاز الولايات المتحدة الذي بدأ مع ترامب منذ أربع سنوات، هو أمر غير عادي في سياسات أمريكا خارج أمريكا، فإنه كذلك سيبدو اليوم أكثر غرابة في التقاليد الديمقراطية داخل الولايات المتحدة مع تشكيك الرئيس دونالد ترامب في نتائج الانتخابات عبر تغريداته الغريبة!

هل كان العالم بحاجة إلى إدارة أمريكية مثل إدارة ترامب لكي يدرك معنى الاهتزاز الخطير الذي يمكن أن يصيب موازين القوى فيه؟

وهل يظن ترامب أن مفهوم «بلاد العزلة السعيدة» الذي كانت تتمتع به الولايات المتحدة، قبل دخولها الحرب العالمية الثانية، والنتائج الخطيرة التي أصبحت بموجبها القوة الكبرى في العالم، إلى جانب الاتحاد السوفيتي، بعد تلك الحرب، سيكون مفهومًا أكثر ملائمةً لأفكاره الأوتوقراطية عن هوية الولايات المتحدة؟ ناهيك عن الحرب الباردة، وثورة الاتصالات والمعلوماتية التي سرعت من وتيرة العولمة؟

هكذا سنجد أن هذه التساؤلات اليوم ستعكس لنا إلى أي مدى كشفت إدارة ترامب عبر سياساتها الشعبوية الخطيرة كم يحتاج العالم إلى الولايات المتحدة.

لكل ذلك؛ فإن ما يجري في الولايات المتحدة اليوم بين الجمهوريين والديمقراطيين (بعد الزلزال الترامبي الذي أصاب الحزب الجمهوري) هو في حقيقته صراع على صورة أمريكا واعتبارها الرمزي في العالم بالأساس.

والمفارقة هنا؛ أن ثبات هذه الصورة وحيثيتها الموضوعية ترتبط ارتباطًا جدليًا بالداخل والخارج في أمريكا، فتلك الحيثية للولايات المتحدة لا يمكن أن تأخذ معناها إلا بذلك الشرط؛ فحين يمتلك رئيس أمريكي شعبوي كترامب يقينًا بجدوى عزلة أمريكا عن العالم إنما هو في الحقيقة يمارس فعلًا تأسيسيًا مهددًا لصيغة أمريكا ذاتها!

عقب فوز ترامب قبل أربع سنوات؛ طالب بعض دول أوروبا، كألمانيا، بأن تدفع للولايات المتحدة نظير حمايتها، فرد عليه سياسي ألماني عتيد بالقول «هذا الرجل لا يعرف معنى العلاقة بين أوروبا وأمريكا»، لكن يبدو أن الرئيس ترامب حينها لم يكن يعرف حتى العلاقة المفترضة بين أمريكا والعالم.

ذلك أن صورة أمريكا في العالم ليست تمثيلًا لنمط أي أمة من أمم العالم الحديث، وإنما هي في حقيقتها صورة مصغرة للعالم الحديث ذاته.

لهذا، فإن الانقسام الذي أحدثه ترامب في المجتمع الأمريكي لن تزول آثاره سريعًا؛ لأن أي شرخ في مجتمع كوزموبولتي، كالمجتمع الأمريكي، يعتبر انقسامًا خطيرًا على هوية أمريكا في العالم الحديث، ولذلك فإن أمريكا اليوم تنقذ من نفسها!

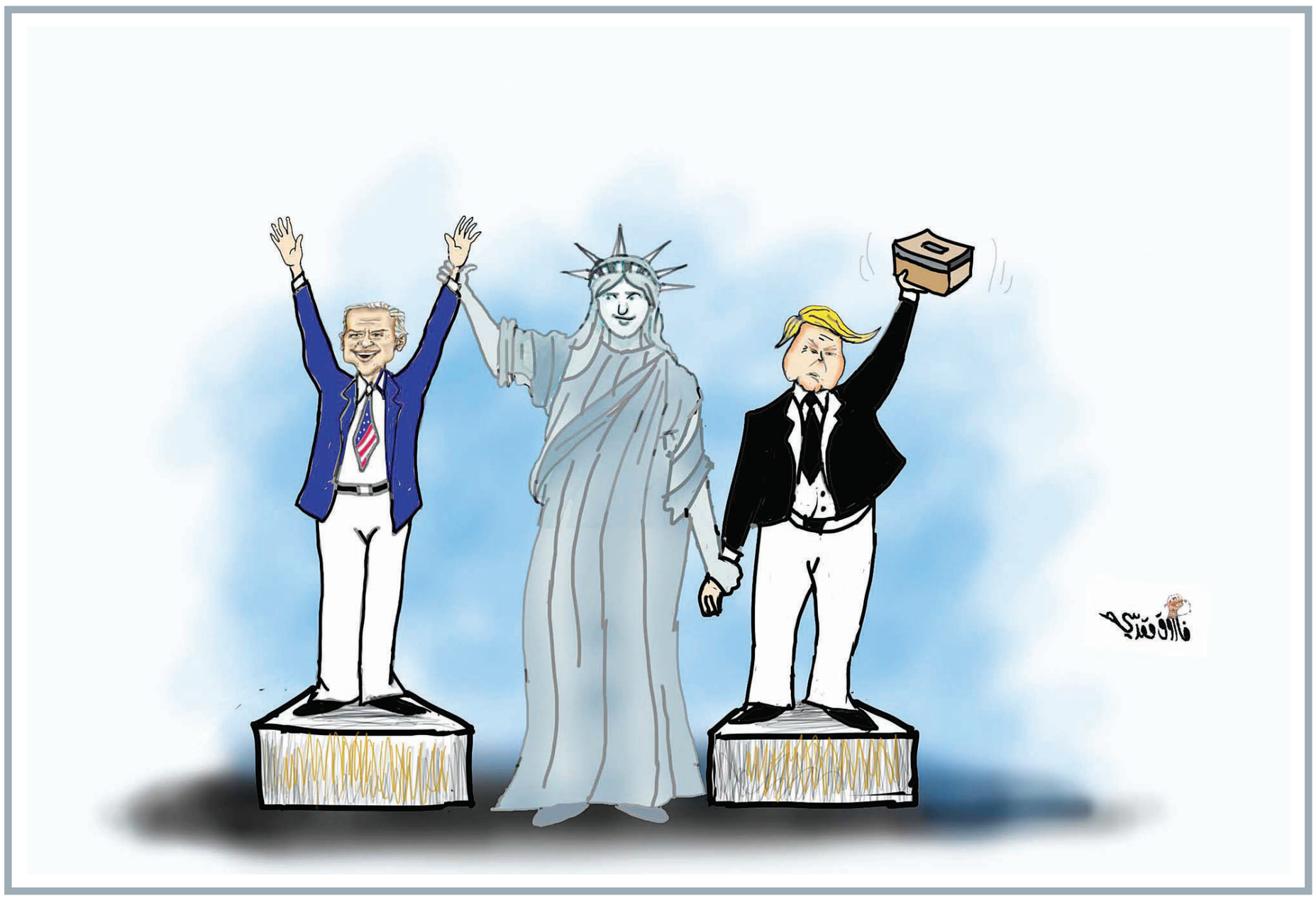

لماذا الاختلاف حول الديمقراطية؟

لم ينتهِ الحديث منذ قرن أو يزيد، حول قضية وسيلة الديمقراطية المعاصرة، من حيث الانتخاب والاقتراع والتصويت على قيام المجالس النيابيةَ وغيرها من الوسائل، ولا تزال هذه المسألة تلاقي الاختلاف والتعدد والتنوع حولها من اتجاهات فكرية وسياسية وفلسفية، وإن كانت بصورة أقل من نصف قرن أو يزيد في الوطن العربي لأسباب عدة، فالنقاشات والرؤى التي ما برحت تطرح دائمًا، حول مدى قبول الإسلام للديمقراطية ومحدداتها، أو ماذا يأخذ من هذه الوسيلة، وماذا ندع؟

عبد الله العليان

ولا شك أن مصطلح الديمقراطية، نشأ في التجربة الغربية، وانطلق منها في القرنين الثامن عشر والتاسع عشر، ولذلك نجد البعض يتوجس من هذا المصطلح، لكونها خارج السياق الإسلامي، وأيضا يقول هذا الطرف: إن الشورى لدينا ما يعرضنا عن مصطلح الديمقراطية، والبعض الآخر يتفق مع هذا الرأي والبعض الآخر يخالفه، ويرى أنه إذا كانت الشورى، جرى تجديد مضامينها من حيث لوائحها باتخاذ الانتخاب والاقتراع والتصويت من خلال مجالس الشورى، وليس الإبقاء على ما كانت عليه الاجتهادات السابقة، التي كان يفترض أن تُجدد الرؤى الشوروية، مع التغيرات والتحولات في حياة الأمم والحضارات، ولا شك أن هذا مبدأ إسلامي في طرح الاجتهاد والتجديد، خاصة أن بعض الفقهاء الأقدمين، قالوا إن الشورى معلمة وليس ملزمة والبعض الآخر يخالف الرأي أيضًا، ويرى كيف يطلب الحاكم المشورة، وعندما تقدم له لا تكون ملزمة بحسب البعض من الفقهاء، ومن هذه المنطقات يرى هؤلاء لماذا تطلب الشورى ولا يجري الالتزام بها، خاصة أن الآية القرآنية جاءت آمرة في ذلك: (وَشَاوِرْهُمْ فِي الْأَمْرِ فَإِذَا عَزَمْتَ فَتَوَكَّلْ عَلَى اللَّهِ)، ولذلك يعد العزم في اتخاذ هذا القرار، ثمرةَ من ثمرات الشورى، بحسبَ منطوق الآية الكريمة، وليس العكس، ويرى د. محمد عمارة في كتابه (معركة المصطلحات بين الغرب والإسلام)، أن: «إذا كان البعض يضع الشورى بديلًا «للديمقراطية»، فإن النظرة الإسلامية الموضوعية والفاحصة للعلاقة بين الشورى والديمقراطية تنفي تناقضهما بإطلاق.. أو اتفاقهما بإطلاق. وتزكي التمييز بينهما، على النحو الذي يكتشف مساحة الاتفاق ومساحة الاختلاف بينهما».

ويضيف د. محمد عمارة عن هذا الجانب المهم بصورة أوضح، ويرى أن الأمر في هذا الجانب، يعتبر ضمن الاجتهادات البشرية في الفكر الإسلامي، وتخضع للظروف والمتغيرات، ولا تمس القطعيات من النصوص التي لا تحتمل التأويل، وهناك بين الشورى والديمقراطية، بعض الاختلاف والاتفاق: «فمن حيث الآليات والسبل والنظم التي تحقق المقاصد والغايات من كل من الديمقراطية والشورى، فإنها تجارب وخيرات إنسانية، ليس فيها ثوابت مقدسة.. عرفت التطور في التجارب الديمقراطية، وتطورها وارد في تجارب الشورى الإسلامية، وفق الزمان والمكان والملابسات.. والخبرة التي حققتها تجارب الديمقراطية في تطور الحضارة الغربية، التي أفرزت النظام النيابي، والتمثيل عبر الانتخابات.. هي تجربة غنية وثروة إنسانية لا نعدو الحقيقة إذا قلنا إنها تطوير لما عرفته حضارتنا الإسلامية، مبكرًا، من حيث آليات البيعة وتجاربها».

ولذلك يبقى الأمر مجالا محتملًا تعدد بين الاختلاف والاتفاق حول تنافر أو تطابق بين الرؤية الإسلامية والرؤية الغربية حول الديمقراطية، إنما البعض يرى أن الدول العربية والإسلامية، في أغلبها، اختارت وسيلة الديمقراطية، سواء جاء التطبيق دقيقًا أو مزورًا عند الأخذ بهذه الطريقة، ومنذ رحيل الاستعمار عن البلاد العربية، وجاءت المجالس النيابية، حصلت تغييرات كثيرة في فترة الدولة القُطرية التي تراجعت عن وسيلة الديمقراطية بالصورة الصحيحة، وأصبحت واقعًا في هذه المؤسسات من حيث الانتخاب والتصويت لكن دون الفاعلية الإيجابية، كما أشرنا إلى ذلك آنفًا.

ولا شك أن الحكمة والمعرفة تطلب لذاتها، عندما لا تصطدم بالقيم الأساسية للتشريعات والقوانين التي لا تحتمل التغيير، ومن هنا فإن وسيلة الاجتهاد في الفكر الإسلامي، تعتبر مجالًا رحبًا، فيما لا نص فيه، وهذا كتب عنه الكثير من العلماء والمفكرين، خاصة مجال المقاصد الشرعية، كما أن التجديد يعد أحد المطالب لتجديد بعض المضامين، أو التي دخل عليها ما يجانب الحقائق الصحيحة في الفكر الإسلامي، ويرى الباحث المغربي سعد الدين العثماني إن: «الفقه السياسي الإسلامي ليس متوقفًا ولا جامدًا. إنه يتحرك ويبدع.. والتجديد في الدين (دين الأمة) فرض لازم، وشرط أساس لتطبيق أمثل لمبادئ الشرع واستجابة لحاجات الواقع. وقد علق بالشورى عبر القرون الطويلة من فهوم البشر واجتهاداتهم ما هو مرتبط بأعرافهم وظروفهم وواقعهم السياسي والاجتماعي والعلمي... ومن البدهي أن يكون من اللازم شرعًا وعقلًا وواقعًا تغيير ما لا ينسجم مع حاجة وواقع البشر اليوم».

لكن البعض يعتبر هذه الوسيلة، ضمن الاختراق الفكري للوطن العربي، وهؤلاء للأسف في رأيي لا يفرقون بين الوسيلة التي تتبعها الديمقراطية، كالانتخاب والتصويت على من يجري اختياره للمجالس النيابية، وبين الاختراق الفكري، الذي يخالف القيم والمنطلقات المستقرة للمسلمين. بل إن بعضهم يحكم على وسيلة الديمقراطية بالكفر، لمجرد أن أصولها غربية، وهذا لاشك أنها نظرة مغالية في صف الديمقراطية.. وينتقد الكاتب محمد شاكر الشريف، منذ سنوات في كتابه (حقيقة الديمقراطية)، ولا نتفق معه فيما قال، دون أن يتأمل الفارق بين ما هو جانب إجرائي في الديمقراطية، وبين ما هو يتصل بالقيم والنظم الأخرى المتصلة بالقيم، إذ إن ما كل ما في الغرب في المسائل الدستورية، سيكون اقتباسه إلزامًا للآخرين، فلا يمكن أن يتم انتقاله مع هذه الوسيلة أقول هذا لأن الكاتب في نقده للديمقراطية يورد الآتي: «إن لفظ (مسلم) ولفظ (ديمقراطي) لا يجتمعان في حق شخص واحد أبدًا، وإنما يقبل ويستسيغ هذين الوصفين المتناقضين في حق شخص واحد أولئك الذين يجهلون حقيقة دين الإسلام القائم على توحيد الله الخالص ونفي الشريك، أو أولئك الذين يجهلون حقيقة الديمقراطية بما اشتملت عليه من الكفر العظيم والشرك بالله الواحد القهار».

وسرد الكاتب في كثير من فصول هذا الكتاب، الجوانب السلبية للديمقراطية ومفاهيمها المغايرة للدين، وأصر على أن الديمقراطية كفر وإلحاد وشرك بالله عز وجل مضيفا في فقرة أخرى: «وحتى نزيل كل ما يعلق بنفس المسلم من هذا المصطلح نظرا لطول ترديده وكثرة سماعه له.. فإننا سنكتب بدلا من كلمة (ديمقراطية) الكلمة المرادفة لها بمقياس الإسلام - هكذا - ألا وهي: حكم الطاغوت أو حكم الجاهلية»؟!

وهذا القول لا شك يختلف العديد من العلماء والمفكرين، لاختزاله فكرة الديمقراطية، في مضامين أخرى، بعيدة عن هذا المصطلح، وربما هذا يجري في الغرب. وهذا ربما ما يعتقدونه في دساتيرهم، لكن هذا الرؤية الإسلامية، لا يمكن قبولها، ويعلق العلامة د. يوسف القرضاوي في كتابه (من فقه الدولة في الإسلام)، على هذه الأقوال والتهم لهذا الوسيلة فيقول: «الغريب بأن بعض الناس يحكم على الديمقراطية بأنها منكر صراح أو كفر بواح وهو لم يعرفها معرفة جيدة تنفذ إلى جوهرها وتخلص إلى لبابها بغض النظر عن الصورة والعنوان. ومن القواعد المقررة لدى علمائنا السابقين: إن الحكم على الشيء فرع عن تصوره، فمن يحكم على شيء يجهله فحكمه خاطئ وإن صادف الصواب اعتباطا لأنها رمية من غير رام، ولهذا ثبت في الحديث أن القاضي الذي يقضي على جهل في النار كالذي عرف الحق وقضى بغيره».

ويزيد د. القرضاوي توضيحًا لهذه الوسيلة ومنطلقاتها التي قد يستفاد منها في غير مجتمعاتها، من حيث الطرق والوسائل عند الأخذ ما يناسبنا منها فيقول: «جوهر الديمقراطية. بعيدًا عن التعريفات والمصطلحات الأكاديمية. ألا يساق الناس إلى اتجاهات أو مناهج اقتصادية أو اجتماعية أو ثقافية أو سياسية لا يعرفونها ولا يرضون عنها.. هذا هو جوهر الديمقراطية الحقيقية التي وجدت البشرية لها صيغا وأساليب علمية، مثل الانتخاب والاستفتاء العام وترجيح الأكثرية.. الخ فهل الديمقراطية في جوهرها تنافي الإسلام؟ ومن أين تأتي هذه المنافاة؟ وأي دليل من محكمات الكتاب والسنة يدل على هذه الدعوى؟».

ولذلك أرى أن الوسيلة، تخضع لواقع كل أمة من الأمم، ولها الحق أن تأخذ ما تراه يناسب قيمها الأساسية، ويتم إقصاء ما يخالف ذلك، ف (الحكمة. كما جاء في الحديث النبوي. ضالة المؤمن أينما وجدها فهو أحق الناس بها).

مجلس الشؤون الادارية للقضاء
المحكمة الابتدائية بالسيب
أمانة سر المحكمة

إعلان قضائي بطلب التنفيذ

بناء على

الحكم رقم	الدائرة	ملف تنفيذ
(٢٠١٩/١٣٠٤/٧٣٤)	(تنفيذ تجاري)	(٢٠٢٠/٩١٠٣/١٠٢٤)

الحق المطالب به : (حكمت المحكمة بالزام المدعى عليه/ نسيم بن مراد بن لهداد البلوشي بأن يؤدي للمدعية شركة مسقط للتمويل ش.م.ع.ع مبلغا قدره ثلاثة آلاف ومائة وثلاثة ريالات عمانية وخمسمائة وثلاث بيسات ٣١٠٣/٥٠٣ ر.ع والغرامات التأخيرية بواقع ١,٥٪ سنويا من تاريخ رفع الدعوى الحاصل في ٢٠١٩/٤/٣٠م وحتى تمام السداد والتصريح ببيع المركبة المرهونة محل الدعوى جيب الدفع الرباعي رانجلير رقم اللوحة ٨٠٨١/ ي أ/ خصوصي في حالة عدم السداد والزامه بمصاريف الدعوى ومبلغ مائة ريال عماني -/١٠٠ ر.ع مقابل اتعاب المحاماة).

اسماء الاطراف	الصفة	الرقم المدني
شركة مسقط للتمويل ش.م.ع.ع	طالبة التنفيذ	
نسيم بن مراد بن لهداد البلوشي	منفذ ضده	١٤١١١٣٦٩

ونظرا لتعذر إعلان المنفذ ضده بالطرق العادية ، عليه يعتبر هذا النشر اعلانا له متضمناً تكليفه بالوفاء بما هو مطلوب منه اعلاه خلال سبعة أيام من تاريخ هذا النشر، عملاً بالمادتين (١١) و(٣٥٦) من قانون الإجراءات المدنية والتجارية .

أمانة سر المحكمة

مجلس الشؤون الادارية للقضاء
المحكمة الابتدائية بالسيب
أمانة سر المحكمة

إعلان قضائي بطلب التنفيذ

بناء على

الحكم رقم	الدائرة	ملف تنفيذ
(٢٠٢٠/١٣٠١/١٦٦)	(تنفيذ تجاري)	(٢٠٢٠/٩١٠٣/٢٨٨١)

الحق المطالب به : (قررت المحكمة حكما قطعيا بالزام المدعى عليه بأن يؤدي للمدعية مبلغا قدره ٢,٣٥٨/٩٥٢ ر.ع (الفان وثلاثمائة وثمانية وخمسون ريالا عمانيا وتسعمائة واثنتان وخمسون بيسة وفائدة ٦٪ من تاريخ رفع الدعوى حتى تمام السداد واتعاب محاماة ١٠٠ ر.ع والزامه بالمصاريف).

اسماء الاطراف	الصفة	الرقم المدني
ستيت بنك اوف انديا	طالب التنفيذ	
فيروز بن محمد بن فاروق بن موسى الزدجالي	منفذ ضده	

ونظرا لتعذر إعلان المنفذ ضده بالطرق العادية ، عليه يعتبر هذا النشر اعلانا له متضمناً تكليفه بالوفاء بما هو مطلوب منه اعلاه خلال سبعة أيام من تاريخ هذا النشر، عملاً بالمادتين (١١) و(٣٥٦) من قانون الإجراءات المدنية والتجارية .

أمانة سر المحكمة

مجلس الشؤون الادارية للقضاء
المحكمة الابتدائية بالسيب
أمانة سر المحكمة

إعلان قضائي بطلب التنفيذ

بناء على

الحكم رقم	الدائرة	ملف تنفيذ
(٢٠١٩/١٣٠٤/١٧٢٠)	(تنفيذ تجاري)	(٢٠٢٠/٩١٠٣/١٣٢٧)

الحق المطالب به: (حكمت المحكمة بالزام المدعى عليها شركة فريش شريمس للاسماك ش.م.م بأن تؤدي للمدعية شركة الأمين للمخازن والتبريد ش.م.م مبلغا قدره ألفان واربعة وثمانون ريالا عمانيا وثمانمائة بيسة ٢٠٨٤/٨٠٠ ر.ع ومصاريف الدعوى ومبلغ مائة ريال عماني -/١٠٠ ر.ع مقابل اتعاب محاماة).

اسماء الاطراف	الصفة	الرقم المدني
شركة الأمين للمخازن والتبريد ش.م.م	طالبة التنفيذ	١١٢٠٣٧٢
فريش شريمس للاسماك ش.م.م	منفذ ضدها	١١٨٠٤٤٦

ونظرا لتعذر إعلان المنفذ ضدها بالطرق العادية ، عليه يعتبر هذا النشر اعلانا لها متضمناً تكليفها بالوفاء بما هو مطلوب منها اعلاه خلال سبعة أيام من تاريخ هذا النشر، عملاً بالمادتين (١١) و(٣٥٦) من قانون الإجراءات المدنية والتجارية .

أمانة سر المحكمة

مجلس الشؤون الادارية للقضاء
المحكمة الابتدائية بالعامرات
أمانة سر المحكمة

إعــلان قضائي

تعلن أمانة سر المحكمة أن/ الشركة العمانية القطرية للتأمين ش.ع.ع اقامت الدعوى التجارية الفردية رقم ٢٠٢٠/١٣٠٢/٥٠ ضد/ شركة الخليج الحديثة لخدمات التأمين ش.م.م للمطالبة بالآتي :

١- سداد مبلغ المديونية غير المسددة والبالغ قدرها -/٣٥,٠٤٩ ر.ع خمسة وثلاثين ألفا وتسعة واربعين ريالا عمانيا.

٢- سداد رسوم الدعوى واتعاب المحاماة والمصاريف.

ونظرا لتعذر إعلان المدعى عليها بالطرق العادية يعتبر هذا النشر اعلانا لها بإحالة الدعوى للدائرة الثلاثية بالدعوى وموعد نظرها في يوم الاثنين الموافق ٢٠٢٠/١٢/٧ موعدا لسماعها في تمام الساعة التاسعة صباحا بمقر المحكمة الكائن (ولاية العامرات - الحلة السادسة بجانب بناية الزيدي) عملا بالمادة (١١) من قانون الإجراءات المدنية والتجارية الصادر بالمرسوم السلطاني رقم ٢٠٠٢/٢٩م وتعديلاته .

أمانة سر المحكمة

مجلس الشؤون الادارية للقضاء
المحكمة الابتدائية بالسيب
أمانة سر المحكمة

إعلان قضائي بطلب التنفيذ

بناء على

الحكم رقم	الدائرة	ملف تنفيذ
(٢٠٢٠/١٣٠٣/٢٨٦)	(تنفيذ تجاري)	(٢٠٢٠/٩١٠٣/٢٤٤٩)

الحق المطالب به : (قررت المحكمة بالزام المدعى عليهم بالتضامن والانفراد بأن يؤدوا للمدعية مبلغا قدره ١٢٢١٢ ريالا (اثنا عشر ألفا ومائتان واثنا عشر ريالا عمانيا) وفائدة ٢٪ من تاريخ رفع الدعوى حتى السداد والتصريح ببيع المركبة المرهونة لصالح المدعية في حالة الفشل في السداد واتعاب محاماة مائة ريال عماني والزامهم بالمصاريف).

اسماء الاطراف	الصفة	الرقم المدني
شركة مسقط للتمويل	طالبة التنفيذ	
امجد بن مبارك بن صالح المحاربي	منفذ ضده	
امير محمد انصاري	منفذ ضده	
الاميرة للمكسرات الايرانية	منفذ ضدها	

ونظرا لتعذر إعلان المنفذ ضدهم بالطرق العادية ، عليه يعتبر هذا النشر اعلانا لهم متضمناً تكليفهم بالوفاء بما هو مطلوب منهم اعلاه خلال سبعة أيام من تاريخ هذا النشر، عملاً بالمادتين (١١) و(٣٥٦) من قانون الإجراءات المدنية والتجارية .

أمانة سر المحكمة

مجلس الشؤون الادارية للقضاء
المحكمة الابتدائية بالسيب
أمانة سر المحكمة

إعلان قضائي بطلب التنفيذ

بناء على

الحكم رقم	الدائرة	ملف تنفيذ
(٢٠١٩/١٣٠٤/١١٦٩)	(تنفيذ تجاري)	(٢٠٢٠/٩١٠٣/١٤٠٦)

الحق المطالب به : (حكمت المحكمة بالزام المدعى عليها بأن تؤدي للمدعية مبلغا قدره ٤١٤٠٠ واحد واربعون ألفا واربعمائة ريال عماني وفائدة قدرها ٦,٥٪ من تاريخ رفع الدعوى حتى السداد التام واتعاب محاماة مائة ريال عماني والزامها بالمصاريف).

اسماء الاطراف	الصفة	الرقم المدني
شركة مصطفى وكمال أشرف للتجارة ش.م.م	طالبة التنفيذ	١١٨٤٨٤٩
شركة النور للإنشاءات ش.م.م	منفذ ضدها	١٠٥٠٠٠٢

ونظرا لتعذر إعلان المنفذ ضدها بالطرق العادية ، عليه يعتبر هذا النشر اعلانا لها متضمناً تكليفها بالوفاء بما هو مطلوب منها اعلاه خلال سبعة أيام من تاريخ هذا النشر، عملاً بالمادتين (١١) و(٣٥٦) من قانون الإجراءات المدنية والتجارية .

أمانة سر المحكمة

مجلس الشؤون الادارية للقضاء
المحكمة الابتدائية بمسقط
أمانة سر المحكمة

إعــلان قضائي

تعلن أمانة سر المحكمة أن المدعي / بنك مسقط ش.م.ع.ع اقامت الدعوى التجارية رقم ٢٠٢٠/١٣٠١/٩٤٨م ضد / حارب بن سعيد بن حارب السيابي للمطالبة بالآتي:

اولا: الزام المدعى عليه بأن يسدد للبنك المدعي الرصيد المدين به عن القرض مبلغا قدره ٣٢,٨٨٦,٥١٧ ر.ع اثنان وثلاثون الفا وثمانمائة وستة وثمانون ريالا وخمسمائة وسبع عشر بيسة مع الفائدة بواقع ٤٪ سنويا اعتبارا من٢٠٢٠/٦/٥م حتى السداد الكامل والنهائي .

ثانيا: الزام المدعى عليه بالرسوم والمصاريف ومقابل اتعاب المحاماة مبلغ قدره ١٠٠٠ ر.ع الف ريال عماني .

ونظرا لتعذر المدعى عليه بالطرق العادية ، يعتبر هذا النشر اعلانا له بموعد نظر الدعوى في يوم الاحد الموافق ٢٠٢١/١/٣م الساعة التاسعة صباحا بمقر المحكمة الكائن (بالخوير - مجمع المحاكم) عملا بالمادة (١١) من قانون الإجراءات المدنية والتجارية الصادر بالمرسوم السلطاني رقم ٢٠٠٢/٢٩م وتعديلاته .

أمانة سر المحكمة

مجلس الشؤون الادارية للقضاء
المحكمة الابتدائية بصحار
أمانة سر المحكمة

إعلان قضائي

تعلن أمانة سر المحكمة الابتدائية بصحار أن المدعية/ شركة مسقط للتمويل قد اقامت امامها الدعوى التجارية الفردية رقم ٢٠٢٠/١٣٠٣/٣٧١ ضد/ سوجيت بابي تطالب فيها بالآتي :

١- الزام المدعى عليه بأن يؤدي للشركة المدعية مبلغ ٦٨٤٥,٧٧٢ ر.ع ثابت مع الغرامات التأخيرية بواقع ٢٪ سنويا من تاريخ رفع الدعوى وحتى تاريخ السداد النهائي بالكامل.

٢- الحجز على المركبة موضوع الدعوى والتصريح ببيعها لصالح المدعية.

٣- الزام المدعى عليه بالمصاريف ومبلغ ٥٠٠ ر.ع اتعاب محاماة.

وقد تعذر اعلان المدعى عليه بالطرق العادية، وهذا النشر يعتبر اعلانا له بالصحيفة وتحديد جلسة ٢٠٢٠/١١/٢٩م الساعة التاسعة صباحا بمقر المحكمة الكائن بولاية صحار - مويلح - بالقرب من المستشفى الجديد موعدا لسماعها عملا بنص المادة (١١) من قانون الاجراءات المدنية والتجارية الصادر بالمرسوم السلطاني (٢٠٠٢/٢٩م) وعلى المدعى عليه الحضور شخصيا أو وكيله المفوض بوكالة مصدقة حسب الأصول في الموعد والمكان المحددين أعلاه والرد على طلبات المدعية علما بأن الإعلان ينتج أثره من تاريخ النشر .

مجلس الشؤون الادارية للقضاء
المحكمة الابتدائية بالسيب
أمانة سر المحكمة

إعلان قضائي بطلب التنفيذ

بناء على

الحكم رقم	الدائرة	ملف تنفيذ
(٢٠٢٠/١٣٠٣/٤٤٣)	(تنفيذ تجاري)	(٢٠٢٠/٩١٠٣/٢٨٠٠)

الحق المطالب به : (قررت المحكمة حكما قطعيا بالزام المدعى عليهم بالتضامن والانفراد بمبلغ قدره -/٢٠,٩٧٠,٢٧٥ ر.ع وفائدة ٢٪ من تاريخ رفع الدعوى حتى السداد والتصريح ببيع المركبة المرهونة في حالة الفشل في السداد واتعاب محاماة ١٠٠ ر.ع والمصاريف).

اسماء الاطراف	الصفة	الرقم المدني
شركة مسقط للتمويل	طالبة التنفيذ	
أحمد بن عامر بن سهيل المعشني	منفذ ضده	
كمابلان جايا شاندران	منفذ ضده	
شركة النور للانشاءات ش.م.م	منفذ ضدها	

ونظرا لتعذر إعلان المنفذ ضدهم بالطرق العادية ، عليه يعتبر هذا النشر اعلانا لهم متضمناً تكليفهم بالوفاء بما هو مطلوب منهم اعلاه خلال سبعة أيام من تاريخ هذا النشر، عملاً بالمادتين (١١) و(٣٥٦) من قانون الإجراءات المدنية والتجارية .

أمانة سر المحكمة

مجلس الشؤون الادارية للقضاء
المحكمة الابتدائية بالسيب
أمانة سر المحكمة

إعلان قضائي بطلب التنفيذ

بناء على

الحكم رقم	الدائرة	ملف تنفيذ
(٢٠١٩/١٣٠٤/٦٦٥)	(تنفيذ تجاري)	(٢٠٢٠/٩١٠٣/٢٤٣٦)

الحق المطالب به: (حكمت المحكمة بالزام المدعى عليها بأن تؤدي للمدعية مبلغا قدره ٦٣٢٨٣/٧٥٠ ر.ع ثلاثة وستون ألفا ومائتان وثلاثة وثمانون ريالا وسبعمائة وخمسون بيسة والمناسب من المصاريف ومبلغ مائة ريال عماني -/١٠٠ ر.ع اتعاب محاماة).

اسماء الاطراف	الصفة	الرقم المدني
سعيد البرواني للخرسانة الجاهزة ش.م.م	طالبة التنفيذ	
حسين فاضل وشركاه	منفذ ضدها	

ونظرا لتعذر إعلان المنفذ ضدها بالطرق العادية ، عليه يعتبر هذا النشر اعلانا لها متضمناً تكليفها بالوفاء بما هو مطلوب منها اعلاه خلال سبعة أيام من تاريخ هذا النشر، عملاً بالمادتين (١١) و(٣٥٦) من قانون الإجراءات المدنية والتجارية .

أمانة سر المحكمة

مجلس الشؤون الادارية للقضاء
المحكمة الابتدائية بالسيب
أمانة سر المحكمة

إعلان قضائي

تعلن أمانة سر المحكمة أن/ قبس الطريق للتجارة اقامت الدعوى التجارية رقم (٢٠١٨/١٣٠٩/٨١٧) ضد المدعى/ أحمد شفيق ابراهيم أبو دياك للمطالبة بالآتي: الزام المدعى عليها بسداد مبلغ ١٤٠ ر.ع مائة واربعين ريالا عمانيا المتبقي من ايجار المركبة.

ونظرا لتعذر إعلان المدعى عليه بالطرق العادية، يعتبر هذا النشر إعلانا له بموعد نظر الدعوى في يوم الثلاثاء الموافق ٢٠٢٠/١٢/٢٦م بمقر المحكمة (بالسيب - الخوض - شاره مزون) عملا بالمادة (١١) من قانون الاجراءات المدنية والتجارية الصادر بالمرسوم السلطاني رقم ٢٠٠٢/٢٩ وتعديلاته .

أمانة سر المحكمة

مجلس الشؤون الادارية للقضاء
المحكمة الابتدائية بالسيب
أمانة سر المحكمة

إعلان قضائي بطلب التنفيذ

بناء على

الحكم رقم	الدائرة	ملف تنفيذ
(٢٠١٨/١٣٠١/١٤٧٧)	(تنفيذ تجاري)	(٢٠٢٠/٩١٠٣/٢٤٤٤)

الحق المطالب به : سداد مبلغ قدره ٧٢٣٩,٧٠٦ ر.ع سبعة الاف ومائتان وتسعة وثلاثون ريالا عمانيا وسبعمائة وست بيسات وفائدة ٤٪ من تاريخ ٢٠١٨/٨/٢٧م حتى السداد واتعاب محاماة مائة ريال عماني مع الزامه بالمصاريف .

اسماء الاطراف	الصفة	الرقم المدني
بنك مسقط	طالب التنفيذ	
حمد بن خميس بن سيف اليوسفي	منفذ ضده	

ونظرا لتعذر إعلان المنفذ ضده بالطرق العادية ، عليه يعتبر هذا النشر اعلانا له متضمناً تكليفه بالوفاء بما هو مطلوب منه اعلاه خلال سبعة أيام من تاريخ هذا النشر، عملاً بالمادتين (١١) و(٣٥٦) من قانون الإجراءات المدنية والتجارية .

أمانة سر المحكمة

مجلس الشؤون الادارية للقضاء
المحكمة الابتدائية بالعامرات
أمانة سر المحكمة

إعــلان قضائي

تعلن أمانة سر المحكمة أن/ عبدالحميد آدم وإسماعيل محمد آدم الصائغ اقاما دعوى الايجارات المدنية رقم ٢٠١٩/١٥٠٨/٢٥٠ ضد/ محسن عباس عبدالغني للمطالبة بالآتي :

١- الزام المدعى عليه بأن يؤدي للمدعيين مبلغا قدره -/٣٠٠٠ ر.ع (ثلاثة آلاف ريال عماني) عبارة عن متأخرات الايجار من ٢٠١٨/٨/٢٧ وحتى ٢٠١٩/١٠/٢٧ .

٢- الزام المدعى عليه بإخلاء العقار المبين اوصافه في العقد والصحيفة والزامه بما يستجد من اجرة اعتبارا من تاريخ ٢٠١٩/١٠/٢٨ وحتى الاخلاء والتسليم الفعلي للعقار.

٣- الزام المدعى عليه بسداد فواتير الكهرباء والمياه والصيانة.

٤- الزام المدعى عليه بمصاريف الدعوى و٤٠٠ ريال عماني عن اتعاب المحاماة.

ونظرا لتعذر إعلان المدعى عليه بالطرق العادية يعتبر هذا النشر اعلانا له بموعد الدعوى وتحديد جلسة الاثنين الموافق ٢٠٢٠/١٢/٢١ موعدا لسماعها في تمام الساعة التاسعة صباحا بمقر المحكمة الكائن (بولاية العامرات الحلة - السادسة بجانب بناية الزيدي) عملا بالمادة (١١) من قانون الإجراءات المدنية والتجارية الصادر بالمرسوم السلطاني رقم ٢٠٠٢/٢٩م وتعديلاته .

أمانة سر المحكمة

مجلس الشؤون الادارية للقضاء
المحكمة الابتدائية بالسيب
أمانة سر المحكمة

إعلان قضائي

تعلن أمانة سر المحكمة أن المدعي/ البنك الوطني العماني ش.م.ع.ع اقام الدعوى رقم (٢٠١٩/١٣٠١/١٣٣٦) ضد/ ابراهيم بن مرزوق بن مبارك الدرعي للمطالبة بالآتي:

١- إلزام المدعى عليه بأن يؤدي للمدعي مبلغا قدره ١٥٥١٩/٠٠٩ر.ع خمسة عشر ألفا وخمسمائة وتسع عشر ريالا وتسع بيسات) والفائدة بواقع ٥,٧٥٪ سنويا من تاريخ ٢٠١٩/٦/٢٠ حتى تمام السداد.

٢- الزام المدعى عليه بالمصاريف واتعاب المحاماة.

ونظرا لتعذر إعلان المدعى عليه بالطرق العادية، يعتبر هذا النشر إعلانا له بموعد نظر الدعوى في يوم الاثنين الموافق ٢٠٢٠/١١/٢٣م الساعة التاسعة صباحا بمقر المحكمة (السيب - المرحلة السابعة - بالقرب من محطة نفط عمان) عملا بالمادة (١١) من قانون الاجراءات المدنية والتجارية الصادر بالمرسوم السلطاني رقم ٢٠٠٢/٢٩ وتعديلاته .

أمانة سر المحكمة

مجلس الشؤون الادارية للقضاء
المحكمة الابتدائية بالسيب
أمانة سر المحكمة

إعلان قضائي بطلب التنفيذ

بناء على

الحكم رقم	الدائرة	ملف تنفيذ
(٢٠٢٠/١٣٠٩/٧٩٧)	(تنفيذ تجاري)	(٢٠٢٠/٩١٠٣/١٠٢٣)

الحق المطالب به : (حكمت المحكمة بالزام المدعى عليه بأن يؤدي للمدعية مبلغا قدره ٤,٨٩٥,٨٩٧ ر.ع وفائدة قدرها ٢٪ من تاريخ رفع الدعوى وحتى السداد والتصريح ببيع المركبة المرهونة لصالح المدعية في حالة الفشل في السداد واتعاب محاماة -/١٠٠ ر.ع والزامه بالمصاريف).

اسماء الاطراف	الصفة	الرقم المدني
شركة مسقط للتمويل ش.م.ع.ع	طالبة التنفيذ	
محمد بن عبيد بن محمد الكندي	منفذ ضده	٥٢٦٣٦٨

ونظرا لتعذر إعلان المنفذ ضده بالطرق العادية ، عليه يعتبر هذا النشر اعلانا له متضمناً تكليفه بالوفاء بما هو مطلوب منه اعلاه خلال سبعة أيام من تاريخ هذا النشر، عملاً بالمادتين (١١) و(٣٥٦) من قانون الإجراءات المدنية والتجارية .

أمانة سر المحكمة

مجلس الشؤون الادارية للقضاء
المحكمة الابتدائية بالسيب
أمانة سر المحكمة

إعلان قضائي بطلب التنفيذ

بناء على

الحكم رقم	الدائرة	ملف تنفيذ
(٢٠١٩/٧١٠٣/٣٩٢)	(تنفيذ تجاري)	(٢٠٢٠/٩١٠٣/٢٤٧٨)

الحق المطالب به : (حكمت المحكمة بقبول الاستئناف شكلا وفي الموضوع بالغاء الحكم المستأنف فيما قضى به من رفض لمبلغ المطالبة والقضاء من جديد بإلزام المستأنف ضده بأن يؤدي لها ٥٩٥٩ ر.ع خمسة آلاف وتسعمائة وتسعة وخمسين ريالا عمانيا وتأييدها فيما زاد والزام المستأنف ضده بالمصاريف).

اسماء الاطراف	الصفة	الرقم المدني
شركة مسقط للتمويل	طالبة التنفيذ	
علي بن أحمد بن علي امبوسعيدي	منفذ ضده	

ونظرا لتعذر إعلان المنفذ ضده بالطرق العادية ، عليه يعتبر هذا النشر اعلانا له متضمناً تكليفه بالوفاء بما هو مطلوب منه اعلاه خلال سبعة أيام من تاريخ هذا النشر، عملاً بالمادتين (١١) و(٣٥٦) من قانون الإجراءات المدنية والتجارية .

أمانة سر المحكمة

مجلس الشؤون الادارية للقضاء
المحكمة الابتدائية بالسيب
أمانة سر المحكمة

إعلان قضائي بطلب التنفيذ

بناء على

الحكم رقم	الدائرة	ملف تنفيذ
(٢٠١٩/١٣٠٣/٢٠٥٢)	(تنفيذ تجاري)	(٢٠٢٠/٩١٠٣/٢٤٥٠)

الحق المطالب به : (حكمت المحكمة بالزام المدعى عليهما بالتضامن والانفراد بأن يؤديا للمدعية مبلغا قدره ٩٦٧٥ تسعة آلاف وستمائة وخمسة وسبعون ريالا عمانيا وفائدة قدرها ٢٪ من تاريخ رفع الدعوى حتى السداد التام والتصريح ببيع المركبة المرهونة لصالح المدعية في حالة الفشل في السداد والزامهما بالمصاريف).

اسماء الاطراف	الصفة	الرقم المدني
شركة مسقط للتمويل	طالبة التنفيذ	
محمود بن حمد بن حمود الوائلي	منفذ ضده	
اقمار الكون المتحدة ش.م.م	منفذ ضدها	

ونظرا لتعذر إعلان المنفذ ضدهما بالطرق العادية ، عليه يعتبر هذا النشر اعلانا لهما متضمناً تكليفهما بالوفاء بما هو مطلوب منهما اعلاه خلال سبعة أيام من تاريخ هذا النشر، عملاً بالمادتين (١١) و(٣٥٦) من قانون الإجراءات المدنية والتجارية .

أمانة سر المحكمة

مجلس الشؤون الادارية للقضاء
المحكمة الابتدائية بالسيب
أمانة سر المحكمة

إعلان قضائي بطلب التنفيذ

بناء على

الحكم رقم	الدائرة	ملف تنفيذ
(٢٠١٩/١٣٠١/١٧٠٧)	(تنفيذ تجاري)	(٢٠٢٠/٩١٠٣/٢١٢٢)

الحق المطالب به : (حكمت المحكمة بالزام المدعى عليه بأن يؤدي للمدعي مبلغا قدره ٦١٥١,١٦١ ستة آلاف ومائة وواحد وخمسون ريالا ومائة واحدى وستون بيسة وفائدة قدرها ٥,٥٪ من تاريخ ٢٠١٩/١٠/٩ حتى السداد التام واتعاب محاماة مائة ريال عماني والزامه بالمصاريف).

اسماء الاطراف	الصفة	الرقم المدني
البنك الوطني العماني	طالب التنفيذ	١٠٠٣٧٠٤
سالم بن سليم بن سالم الكيتاني	منفذ ضده	٠١٧٧٢٦٣٤

ونظرا لتعذر إعلان المنفذ ضده بالطرق العادية ، عليه يعتبر هذا النشر اعلانا له متضمناً تكليفه بالوفاء بما هو مطلوب منه اعلاه خلال سبعة أيام من تاريخ هذا النشر، عملاً بالمادتين (١١) و(٣٥٦) من قانون الإجراءات المدنية والتجارية .

أمانة سر المحكمة

عُمان العرب و العالم

politics@omandaily.om

الخميس ٢٦ من ربيع الأول ١٤٤٢هـ الموافق ١٢ من نوفمبر ٢٠٢٠م العدد ١٤٤٠٨

Thursday 12 November 2020 - Edition No 14408

اعتقال وزير سابق وتنديد بممارسات سجون الاحتلال

مواجهات بين الفلسطينيين والجيش الإسرائيلي في ذكرى وفاة عرفات

■ أطفال فلسطينيون يشاركون في مسيرة لأنصار فتح بمناسبة الذكرى الـ١٦ لوفاة الرئيس الفلسطيني السابق ياسر عرفات — أ ف ب

فلسطين - وكالات: أصيب، عشرات الطلبة الفلسطينيين، أمس بحالات اختناق، خلال مواجهات اندلعت مع قوة إسرائيلية جنوب الضفة الغربية المحتلة. وقال شهود عيان، لوكالة الأناضول، إن الجيش الإسرائيلي فرق مسيرة نظمها طلبة مدرسة تقّوع بمحافظة بيت لحم، في الذكرى الـ ١٦ لوفاة الرئيس الفلسطيني الراحل ياسر عرفات. واستخدم الجيش الرصاص المطاطي وقنابل الغاز المسيل للدموع، مما أدى لإصابة العشرات بحالات اختناق، تم تقديم العلاج لهم ميدانيا. من جهة أخرى اعتقلت السلطات الإسرائيلية، وزير شؤون القدس الفلسطيني الأسبق، خالد أبو عرفة، بعد استدعائه للتحقيق. وقال أمجد أبو عصب، رئيس لجنة «أهالي أسرى القدس» (شعبية)، في تصريح مكتوب حصلت وكالة الأناضول على نسخة منه، أمس (استدعت مخابرات الاحتلال في معسكر عوفر الإسرائيلي، الأسير المحرر والمبعد عن القدس المهندس خالد ابو عرفة (٥٩ عاما)، وزير شؤون القدس الأسبق، وحوّلته للاعتقال دون ابداء أية أسباب). ويُقيم أبو عرفة، في مدينة رام الله، بالضفة الغربية، منذ عام ٢٠١٤، حيث قررت سلطات الاحتلال الإسرائيلية، إبعاده عن مدينة القدس، وشطب إقامته فيها، ومنعه من دخولها. وبدأت إسرائيل باستهداف أبو عرفة، عقب توليه حقيبة «القدس» في الحكومة الفلسطينية التي شكلتها حركة المقاومة الإسلامية «حماس» عام ٢٠٠٦، حيث اعتقلته عدة مرات، قبل أن تقرر إبعاده عن المدينة المقدسة. الى ذلك ندّد فلسطينيون في قطاع غزة، أمس بوفاة المعتقل الفلسطيني «كمال أبو وعر»، داخل السجون الإسرائيلية، «بعد صراع طويل مع المرض وإهمال طبي متعمد». وجاء ذلك خلال مؤتمر صحفي نظمته لجنة «الأسرى للقوى الوطنية والإسلامية» (مُشكلة من غالبية الفصائل الفلسطينية الكبيرة)، أمام مقر اللجنة الدولية للصليب الأحمر بغزة. وقال ممثل حركة «حماس» باللجنة القيادي محمد دبابش، في بيان تلاه، بالنيابة عن المعتقلين داخل السجون الإسرائيلية، إنّ إدارة السجون «تتحمل المسؤولية الكاملة، عن استشهاد الأسير كمال أبو وعر، الذي ارتقى بسبب الإهمال الطبي المتعمد». ووفق نادي الأسير، فإن عدد الأسرى المرضى في سجون الاحتلال قارب ٧٠٠، منهم ٣٠٠ يعانون أمراضا مزمنة وبحاجة إلى متابعة صحية حثيثة. وباستشهاد أبو وعر، يرتفع عدد شهداء الحركة الأسيرة منذ عام ١٩٦٧ إلى ٢٢٦، بحسب نادي الأسير.

مراسم تشييع رسمية لعريقات

رام الله-وكالات: ووري أمس في أريحا بالضفة الغربية جثمان الراحل أمين سرّ منظمة التحرير الفلسطينية صائب عريقات (٦٥ عاما) الثرى بعد وفاته نتيجة مضاعفات إصابته بفيروس كورونا المستجد، وجرت مراسم تشييع عسكرية للراحل في مقر الرئاسة الفلسطينية في مدينة رام الله في الضفة الغربية المحتلة، وعزف الحرس الرئاسي النشيد الوطني الفلسطيني.

وسجي جثمانه الذي لُفّ بعلم فلسطين على نعش خشبي بحضور الرئيس محمود عباس ثم أخرج النعش محمولا على أكتاف عدد من عناصر الحرس الرئاسي الذين ساروا به الى الساحة الرئيسية في المقر حيث كان عشرات القادة والشخصيات. وتزامنت مراسم تشييع عريقات أمس مع إحياء الذكرى السادسة عشرة لرحيل الزعيم الفلسطيني التاريخي ياسر عرفات.

■ حرس الشرف يحملون نعش الراحل صائب عريقات خلال مراسم تشييع عسكرية لجثمانه أمس في الضفة الغربية المحتلة — رويترز

القيادة الفلسطينية مستعدة للعودة للمفاوضات

رام الله-الأناضول: قالت الرئاسة الفلسطينية، أمس إنها جاهزة للعودة للمفاوضات على «أساس الشرعية الدولية». وذكر الناطق باسم الرئاسة نبيل أبو ردينة، بحسب وكالة الأنباء الرسمية «وفا»، أن القيادة الفلسطينية «مستعدة للعودة إلى المفاوضات على أساس الشرعية الدولية، أو من حيث انتهت المفاوضات أو بالتزام إسرائيل بالاتفاقيات الموقعة». ويأتي تصريح أبو ردينة، ردا على وزير الدفاع الإسرائيلي بيني غانتس، الذي قال في كلمة بالكنيست (البرلمان الإسرائيلي)، أمس الأول إن القيادة الفلسطينية «لم تفهم أن الوقت قد حان للتخلص من الأعذار، والعودة إلى طاولة المفاوضات والعمل معا لإيجاد حل». وتوقفت المفاوضات بين الجانبين، منذ أبريل ٢٠١٤، بسبب المواقف المتطرفة للحكومة الإسرائيلية، التي ترفض الاعتراف بمبدأ «حل الدولتين».

توفي عن ٨٤ عاما

البحرين تنعى رئيس وزرائها الشيخ خليفة بن سلمان

البحرين-وكالات: أعلن الديوان الملكي في البحرين أمس وفاة رئيس الوزراء الشيخ خليفة بن سلمان آل خليفة أطول رؤساء الوزراء في العالم بقاء في السلطة بعد ما يقرب من نصف قرن قضاها في السلطة. وقالت وكالة أنباء البحرين إن الشيخ خليفة، توفي في مستشفى مايو كلينيك بالولايات المتحدة. وكان الشيخ خليفة (٨٤ عاما)، عم جلالة الملك حمد بن عيسى آل خليفة، شغل منصب رئيس الوزراء منذ إعلان البحرين الاستقلال عن بريطانيا عام ١٩٧١ أي ما يقرب من نصف قرن. ولم تصدر تصريحات بعد بخصوص من سيتولى رئاسة الوزراء خلفا للشيخ خليفة. وينص الدستور على أن الملك يختار من يشغل المنصب. وفي أغسطس غادر الشيخ خليفة المملكة فيما وصفتها وسائل الإعلام الرسمية في ذلك الوقت بأنها زيارة خاصة في الخارج. وفي وقت سابق هذا العام، قضى الشيخ خليفة فترة من الوقت في ألمانيا للعلاج الطبي من مرض لم يكشف عنه وعاد إلى البحرين في مارس . وقالت وكالة أنباء البحرين إن مراسم الدفن ستتم لدى إعادة الجثمان إلى البحرين وإن الجنازة ستقتصر على عدد محدد من أفراد الأسرة. وأعلنت البحرين الحداد الرسمي لمدة أسبوع .

■ الراحل الشيخ خليفة بن سلمان آل خليفة رئيس وزراء البحرين

الأسد: الضغوط الأمريكية والعقوبات تعيقان عودة السوريين

دمشق - رويترز: ألقى الرئيس السوري بشار الأسد أمس باللوم على العقوبات الأمريكية وضغوط واشنطن على الأمم المتحدة والدول المجاورة لسوريا في عزوف أكثر من خمسة ملايين لاجئ سوري هربوا من الصراع عن العودة. وقال الأسد خلال مؤتمر في دمشق شاركت موسكو في استضافته «هناك عقبات كبيرة... فإضافة للضغوط التي يتعرض لها اللاجئون السوريون في الخارج لمنعهم من العودة فإن العقوبات الاقتصادية اللاشرعية والحصار المفروض من قبل النظام الأمريكي وحلفائه تعيق جهود مؤسسات الدولة السورية التي تهدف لإعادة تأهيل البنية التحتية للمناطق التي دمرها الإرهاب بحيث يمكن للاجئ العودة والعيش حياة كريمة بظروف طبيعية». وقوبل المؤتمر بمقاطعة من واشنطن والاتحاد الأوروبي ومعظم الدول المجاورة لسوريا والتي تستضيف غالبية اللاجئين وعددهم ٥,٦ مليون لاجئ. ومن أصل ١٧ مليون سوري، هناك ٥,٥ مليون يعيشون كلاجئين في المنطقة معظمهم في تركيا وستة ملايين آخرين نزحوا داخليا. وقال الأسد إن «قيام عدد من الدول باحتضان اللاجئين انطلاقا من مبادئ إنسانية أخلاقية قابله قيام البعض الآخر من الدول في الغرب وفي منطقتنا أيضا باستغلالهم أبشع استغلال من خلال تحويل قضيتهم الإنسانية إلى ورقة سياسية للمساومة بالإضافة إلى جعلهم مصدرا للمال يروي فساد مسؤوليهم دون أخذ أي اعتبار للمعاناة الحقيقية التي يعيشها أبناؤنا في المهجر» وأضاف «بدلا من تهيئة الظروف المناسبة لعودتهم فرضوا عليهم البقاء في تلك الدول عبر الإغراء حينا وعبر الضغوط والتخويف أحيانا أخرى».

■ الرئيس السوري بشار الأسد يظهر على الشاشة وهو يتحدث في دمشق خلال المؤتمر الدولي لعودة اللاجئين السوريين — رويترز

طرح خطوط جديدة وجولة أخرى ديسمبر المقبل

مفاوضات ترسيم الحدود البحرية بين لبنان وإسرائيل تراوح مكانها

الناقورة- لبنان - وكالات: اتفق المجتمعون في المفاوضات التقنية حول ترسيم الحدود البحرية بين لبنان وإسرائيل أمس على عقد جلسة جديدة في الثاني من الشهر المقبل، وفق ما أوردت الوكالة الوطنية للإعلام، الرسمية في لبنان. وعقدت أمس الجولة الثالثة من المفاوضات برعاية الأمم المتحدة ووساطة أمريكية، من دون الإعلان عن إحراز أي تقدم منذ انطلاقها منتصف الشهر الماضي.

والتقى الوفدان لساعات في نقطة حدودية تابعة لقوة الأمم المتحدة في جنوب لبنان (يونيفيل) بمدينة الناقورة، بحضور ممثلين عن الأمم المتحدة ودبلوماسي أميركي يتولى تيسير المفاوضات بين الجانبين.

وأوردت صحيفة الأخبار اللبنانية في عددها أمس أن «ملف الترسيم مهدّد برفض الوفد الإسرائيلي المفاوض.. ما حمله الجانب اللبناني في الجلستين الأخيرتين، وتسبّب بغضب دفع بالعدو الى التلويح بخيارات لا قانونية وغير قابلة للحياة».

ونقلت الصحيفة عن مصادر وصفتها بـ«المطلعة» أن «فرص نجاح هذه المفاوضات من عدمها أصبحت متساوية»، موضحة أنه «فيما ذهب الطرفان الى التفاوض على مساحة ٨٦٠ كيلومتراً (المتنازع عليها)، بدأت تتوالد خطوط جديدة، بعدما قرر العدوّ أن المطلب اللبناني «استفزاز»، ومنح نفسه في المقابل حق طرح خطوط جديدة».

وقال مصدر إسرائيلي مطلع على المفاوضات إثر جولة المحادثات الثانية إن الوفد الإسرائيلي طرح «خطاً شمال حدود المنطقة المتنازع عليها»، مؤكداً أنه «لن يتم البحث في خط جنوب المنطقة» كما يطرح لبنان.

ووجّهت وزارة الطاقة الإسرائيلية مطلع الشهر الحالي رسالة إلى الشركة اليونانية، أكدت فيها أن «ليس هناك تغيير ولا احتمال تغيير في وضع المياه الإقليمية الإسرائيلية جنوب المنطقة المتنازع عليها وبينها بالطبع حقلا كاريش وتانين». وانطلقت المفاوضات في ١٤أكتوبر بين دولتين تعدان في حالة حرب وتطمحان الى تقاسم الموارد النفطية في المياه الإقليمية، بعد سنوات من وساطة تولتها واشنطن. ثم عقدت جولة ثانية تضمنت جلستين في الـ ٢٨ و٢٩ من الشهر ذاته. وتتعلق المفاوضات أساساً بمساحة بحرية تمتد على حوالي ٨٦٠ كيلومتراً مربعاً، بناء على خريطة أرسلت في العام ٢٠١١ إلى الأمم المتحدة. إلا أن لبنان اعتبر لاحقاً أنها استندت الى تقديرات خاطئة. ويطالب لبنان خلال جلسات التفاوض بمساحة إضافية تبلغ ١٤٣٠ كيلومتراً مربعاً تشمل جزءاً من حقل «كاريش» الذي تعمل فيه شركة انرجيان اليونانية، على ما قالت مديرة معهد حوكمة الموارد الطبيعية في الشرق الأوسط وشمال إفريقيا لوري هايتيان لوكالة فرانس برس. وأضافت هايتيان «دخلنا اليوم مرحلة حرب الخرائط».

ووقّع لبنان عام ٢٠١٨ أول عقد للتنقيب عن الغاز والنفط في رقعتين من مياهه الإقليمية تقع إحداها، وتعرف بالبلوك رقم ٩، في الجزء المتنازع عليه مع إسرائيل. وبالتالي، ما من خيار أمام لبنان للعمل في هذه الرقعة إلا بعد ترسيم الحدود.

■ جنود إسرائيليون يتمركزون بالقرب من الرصيف الإسرائيلي الشمالي مع لبنان — أ ف ب

جرحى في هجوم بعبوة ناسفة على مقبرة بجدة

جدة-أ ف ب: أصيب عدد من الأشخاص بجروح أمس في هجوم بعبوة ناسفة في مقبرة لغير المسلمين في جدة غرب المملكة العربية السعودية خلال إحياء دبلوماسيين أوروبيين ذكرى اتفاق الهدنة في ١١ نوفمبر ١٩١٨.وهو الاعتداء الثاني في جدة بعد هجوم في ٢٩ اكتوبر ضد حارس أمن في القنصلية الفرنسية. وقالت وزارة الخارجية الفرنسية في بيان «استهدفت المراسم التي كانت تجري في ذكرى انتهاء الحرب العالمية الأولى في مقبرة لغير المسلمين في جدة والتي كان يشارك فيها عدد من القناصل بينهم قنصل فرنسا، باعتداء بعبوة ناسفة ، ما أدى الى وقوع عدد من الجرحى».

ونددت الخارجية الفرنسية بحزم بما وصفته « بالعمل الجبان غير المبرر»، داعية السلطات السعودية إلى التحقيق في هذا العمل و«تحديد الجناة ومحاكمتهم». وأغلقت شرطة المرور السعودية الطرق المؤدية إلى المقبرة في وسط جدة، بحسب مصور لوكالة فرانس برس في موقع الحادث.

وحثت السفارة الفرنسية في الرياض رعاياها في المملكة على «توخي الحذر الشديد».

الأمم المتحدة تدين اغتيال البرعصي في ليبيا

طرابلس-أ ف ب: دانت بعثة الأمم المتحدة للدعم في ليبيا اغتيال المحامية الليبية والناشطة في حقوق الانسان حنان البرعصي داعية السلطات إلى «إنهاء الحالة السائدة المتسمة بالإفلات من العقاب». وجاء في بيان من البعثة نشر ليل أمس «تدين بعثة الأمم المتحدة للدعم في ليبيا بشدة مقتل المحامية حنان البرعصي التي اغتيلت» أمس الأول «في وضح النهار، في بنغازي على يد مسلحين مجهولين».

وكانت البرعصي (٤٦ عاما)، وهي وجه إعلامي في ليبيا، تعطي الكلام باستمرار لنساء يقعن ضحايا أعمال عنف، في مقاطع فيديو تبثها على مواقع التواصل الاجتماعي، وكانت تدير جمعية محلية تدافع عن حقوق النساء. وقبل مقتلها، نشرت مقطعا على صفحتها على فيسبوك، ظهرت فيه المحامية جالسة في سيارة أمام الكاميرا تنتقد مجموعات مسلحة قريبة من المشير خليفة حفتر، الرجل القوي في الشرق الليبي، مؤكدة أنها «مهددة». وفي بيانها «أخذت البعثة علماً بقرار السلطات المختصة في الشرق بالشروع في تحقيق سريع وشامل في مقتلها».

ودعت البعثة إلى «تقديم الجناة على الفور إلى العدالة».

مسؤول ليبي: سرت آمنة وخالية من الوجود العسكري

طرابلس - الأناضول: أعلن عضو في وفد الحكومة الليبية باللجنة العسكرية المشتركة، أمس خلو مدينة سرت (شمال)، من أي قوات عسكرية، تنفيذا لاتفاق وقف إطلاق النار الشامل بين أطراف النزاع في ليبيا. وفي تصريحات نقلتها قناة «ليبيا الأحرار» المحلية الخاصة، قال العميد الركن الفيتوري غريبيل، إن «مدينة سرت خالية حاليا من أي قوات عسكرية ويوجد بها قوات أمنية فقط». والأسبوع الماضي، أعلن غريبيل، في تصريحات صحفية، أنه سيبدأ انسحاب كل القوات من منطقتي سرت والجفرة بشكل تدريجي بوصفهما خطوط تماس كما نص اتفاق وقف إطلاق النار بمدينة جنيف السويسرية. وفي ٢٣ أكتوبر الماضي، أعلنت الأمم المتحدة، توصل طرفي النزاع في ليبيا إلى اتفاق لوقف لإطلاق النار، ضمن مباحثات اللجنة العسكرية في جنيف.

الجمهوريون يتقدمون في «الشيوخ» و٣ مقاعد لم تحسم بعد

بايدن: ترامب «يحرج نفسه» برفضه الإقرار بالهزيمة في الانتخابات

■ جو بايدن يتحدث خلال مؤتمر صحفي من منزله في وليمنجتون بولاية ديلاوير. (رويترز)

وليمنجتون (الولايات المتحدة) - (أ ف ب): اعتبر الرئيس الأمريكي المنتخب جو بايدن أن الرئيس المنتهية ولايته دونالد ترامب «يحرج نفسه» برفضه الإقرار بهزيمته في الانتخابات الرئاسية مما سينعكس سلباً على إرثه السياسي، لكنّه قلّل من جدوى موقف الملياردير الجمهوري. وفي تصريح من منزله في وليمنجتون بولاية ديلاوير قال بايدن في إشارة إلى رفض ترامب الإقرار بهزيمته في استحقاق الثالث من نوفمبر «أعتقد بكل صراحة أنه يسبّب إحراجاً لنفسه». وأضاف إنه يتوخّى «اللباقة» بالقول «أعتقد أنّ هذا الأمر لن يخدم الإرث السياسي للرئيس».

وبعد أسبوع من خسارته الانتخابات الرئاسية، استمر ترامب الثلاثاء بمحاولته الترويج لحقيقة بديلة هي أنّه على وشك الفوز، لكنّ الديموقراطي الفائز جو بايدن تجاهله وتلقّى سلسلة اتصالات تهنئة من عدد من قادة دول العالم. وعن موقف ترامب ومؤيّديه قال بايدن إنّ «عدم وجود نية لديهم للإقرار بفوزنا لا يؤثّر كثيراً في هذه المرحلة على تخطيطنا». وأجرى قادة دول حليفة للولايات المتحدة محادثات هاتفية مع الرئيس الأمريكي المنتخب آملين بقيام تعاون معه.

وهنّأ كل من رئيس الوزراء البريطاني بوريس جونسون والرئيس الفرنسي ايمانويل ماكرون والمستشارة الألمانية أنجيلا ميركل ورئيس الوزراء الإيرلندي مايكل مارتن، بايدن على فوزه بالرئاسة الأمريكية. وقال بايدن «أبلغتهم أنّ أمريكا عادت ولم تعد أمريكا الوحيدة»، لافتاً إلى أنّ ردّهم اتّسم «بالحماسة... وأنا واثق تاليا بأننا سننجح في استعادة الاحترام الذي كانت أمريكا تتمتع به سابقا». واعتبر زعيم الأقلية الديموقراطية في مجلس الشيوخ تشاك شومر أن بومبيو منفصل عن الواقع، وقال شومر متوجّها إلى بومبيو «لقد فاز بايدن. فاز بالانتخابات. تخطّ الأمر»، وتابع «لدينا أزمة كوفيد مستفحلة. لا وقت لدينا لهذا النوع من الألاعيب».

تعنّت

وباتت محاولة ترامب البقاء في السلطة مستنزفة للرجل الذي اعتاد السخرية بشكل علني من خصومه ووصفهم ب«الخاسرين».

وغرّد ترامب على تويتر قائلا «سنفوز»، ثم أضاف في وقت مبكر الثلاثاء «راقبوا الإساءات الهائلة في عملية فرز الأصوات».

بدوره رفض وزير الخارجية الأمريكي مايك بومبيو الثلاثاء الاعتراف بفوز بايدن، واعدا بعملية «انتقالية سلسة» نحو ولاية ثانية للرئيس دونالد ترامب.

وردّاً على سؤال عن الإجراءات التي اتخذتها وزارة الخارجية لتسهيل العملية الانتقالية مع فريق الرئيس المنتخب، قال «سيكون هناك انتقال سلسل نحو إدارة ثانية لترامب».

وأضاف في مؤتمر صحفي «سنحتسب كل الأصوات»، مؤكدا أن قادة العالم يدركون أنها «عملية قانونية تستغرق وقتا».

وفي مقابلة أجرتها معه شبكة «فوكس نيوز» دعا الوزير الأمريكي إلى انتظار صدور النتيجة النهائية للانتخابات، وقال «سنرى ما قرّره الشعب في نهاية المطاف عندما يتم فرز جميع الأصوات»، وأضاف «نذكّر الجميع بأنّه لم يتمّ فرز كلّ الأصوات بعد».

وتعليقاً على اتّصالات التهنئة التي تنهال على بايدن من قادة العالم والتي يتخلّلها بحث ملفّات عديدة، قال بومبيو «إذا كان هذا لمجرّد السلام فأعتقد أن لا مشكلة كبيرة في ذلك. لكن، لا تخطئنّ الظنّ، ليس هناك في آن واحد سوى رئيس واحد ووزير خارجية واحد وفريق واحد للأمن القومي».

سنرى ما قرره الشعب في النهاية عندما يتم الإدلاء بجميع الأصوات» «فقط أقول مرحبًا أعتقد أن هذا ليس صعبًا للغاية. لكن لا تخطئوا في ذلك، لدينا رئيس واحد ووزير خارجية واحد وفريق واحد للأمن القومي في كل مرة» «نذكر الجميع بأنه لم يتم فرز جميع الأصوات».

ومنذ موعد الاستحقاق في ٣ نوفمبر، أصبح ترامب مقلا في ظهوره العلني ونشاطه إلى درجة بدا كأنه وضع مهامه الرئاسية العادية على الرفّ. والنشاط الوحيد المعروف الذي قام به خارج البيت الأبيض كان لعب الجولف خلال عطلة نهاية الأسبوع بعد ظهور النتائج.

أما الإحاطات اليومية التي يتلقّاها من الأجهزة الأمنية فقد كانت خارج جدوله اليومي، وهو لم يشر إلى تصاعد الإصابات بكوفيد-١٩ في جميع أنحاء الولايات المتحدة.

وفجأة اختفت مؤتمراته الصحفية شبه اليومية والمقابلات مع «فوكس نيوز» وجلسات الدردشة المرتجلة مع مراسلي البيت الأبيض.

وبدل ذلك أمضى ترامب معظم وقته في التغريد، غالبا حول ما يزعم أنها انتخابات مسروقة. وفي بعض الأحيان كان يعيد تغريد تعليقات داعمة لمقدمي برامج يمينيين من «فوكس نيوز» واقتباسات من البرامج اليومية للقناة.

وكان الإجراء الرئاسي الهام الوحيد الذي اتخذه ترامب هو الإقالة المفاجئة لوزير الدفاع مارك إسبر الاثنين، والذي أعلنه أيضا عبر تويتر.

منع انتقال السلطة

في مثل هذا اليوم الثلاثاء قبل أربعة أعوام، كان ترامب قد حقّق فوزه المفاجئ على هيلاري كلينتون وقام بجولة في البيت الأبيض للمرة الأولى بدعوة من الرئيس المنتهية ولايته باراك اوباما.

وهذه المجاملة للرؤساء المنتخبين تقليد قديم يشدّد على الاحترام شبه المقدس للتداول السلمي للسلطة.

وترامب الذي تولّى منصبه متعهّدا الإطاحة بما أسماه «الدولة العميقة»، يحطّم الآن تقليدا آخر. فهو لم يمتنع فقط عن دعوة بايدن إلى المكتب البيضاوي، بل حتى منعه من الحصول على حزمة التمويل والخبرات والمرافق المخصّصة لمساعدة الرئيس المنتخب على التحضير لتولي السلطة. وتتحكم بهذه الحزمة رئيسة إدارة الخدمات العامة إميلي مورفي، التي عيّنها ترامب، وهي المسؤولة عن الإفراج عنها.

لكن بايدن الذي فاز بعدد قياسي من الأصوات مع إقراره بأن نحو نصف الناخبين يدعمون ترامب، اختار على ما يبدو تجاهل الفوضى.

فهو نادرا ما يذكر ترامب، بل سارع إلى إنشاء فريق عمل خاص لمكافحة فيروس كورونا، والقى الثلاثاء أحدث خطاب له تناول فيه مصير خطة الرعاية الصحية «أوباماكير» التي طلب ترامب من المحكمة العليا تفكيكها.

دعم جمهوري لترامب

وتسري تكهنات كثيرة في واشنطن حول من سينبري من داخل دائرة ترامب الضيقة لإقناعه بالإقرار بالهزيمة، هذا إن وُجد مثل هذا الشخص. فالرئيس الجمهوري الوحيد الذي لا يزال على قيد الحياة جورج بوش الابن هنّأ بايدن بفوزه، لكنّه ينأى بنفسه عن حزبه الذي يهيمن عليه ترامب. والإثنين صرح زعيم الغالبية في الكونجرس السناتور ميتش ماكونيل أنّ ترامب «محق مئة بالمئة» في الطعن قضائياً بالانتخابات. لكن يبقى من غير الواضح الى متى سيستمر هذا المستوى من الدعم، أو حتى إلى متى سيستمر ترامب متشبثا بالرئاسة.

اذ لا يبدو أنّ أيا من الدعاوى القضائية لديها القدرة على تغيير النتيجة، وحتى إعادة فرز الأصوات في ولايات مثل جورجيا أو أي مكان آخر من غير المرجح أن تغير الحساب الأساسي.

لكنّ ترامب أضاف سلاحا جديدا محتملا إلى حملته الاثنين بعدما وافق وزير العدل الأمريكي بيل بار على إجراء تحقيقات حول احتمال حصول مخالفات في الانتخابات.

ومع ذلك أقرن بار قراره بتحذير مفاده أن «الادعاءات الخادعة أو التخمينية أو الخيالية أو بعيدة الاحتمال يجب ألا تشكل أساسا للشروع في تحقيقات فدرالية». وتدخّل بار غير المعتاد أثار مخاوف من أن ترامب قد يذهب أبعد من ذلك في جهوده، ما دفع بالمدعي العام لجرائم الانتخابات في وزارة العدل ريتشارد بيلغر إلى تقديم استقالته احتجاجا. وعزّز الجمهوريون الثلاثاء فرصهم بالاحتفاظ بالغالبية في مجلس الشيوخ الأمريكي بعد نجاح السناتور عن ولاية كارولاينا الشمالية توم تيلليس في الاحتفاظ بمقعده، في انتكاسة للرئيس المنتخب جو بايدن وحلفائه الديموقراطيين الذين تضاءلت بذلك آمالهم بالسيطرة على الغرفة العليا في الكونغرس. وقال المرشّح الديموقراطي كال كانينجهام في تغريدة على تويتر «لقد اتّصلت لتوّي بالسناتور تيلليس لتهنئته» بالفوز في الانتخابات التي جرت الأسبوع الماضي بالتزامن مع الانتخابات الرئاسية. وأقرّ كانينجهام بهزيمته بفارق ضئيل أمام منافسه الجمهوري على الرّغم من أنّ النتائج النهائية للانتخابات لم تصدر بعد. وبذلك ترتفع حصّة الجمهوريين إلى ٤٩ سناتوراً مقابل ٤٨ للديموقراطيين في مجلس الشيوخ المؤلّف من ١٠٠ سناتور. ولا تزال هناك ثلاثة مقاعد لم تُحسم نتيجتها بعد، أحدها في آلاسكا وهو يبدو شبه محسوم للسناتور الجمهوري المنتهية ولايته دان ساليفان الذي يتقدّم بفارق شاسع على منافسه الديموقراطي بحسب النتائج الجزئية التي تصدر ببطء في هذه الولاية المترامية الأطراف.

وبذلك تصبح آمال الديموقراطيين في السيطرة على مجلس الشيوخ معلّقة على المقعدين المخصّصين لولاية جورجيا المحافظة واللذين سيتنافس المرشّحون الديموقراطيان والجمهوريان عليهما في جولة إعادة ستجري في الخامس من يناير بعدما عجز أي منهم عن الفوز بنسبة ٥٠٪ من الأصوات في الانتخابات التي جرت الثلاثاء الماضي.

وإذا نجح الديموقراطيون في الفوز بهذين المقعدين، ينقسم عندها مجلس الشيوخ إلى ٥٠ سناتوراً جمهورياً و٥٠ سناتوراً ديموقراطياً، لكنّ نائبة الرئيس المنتخب كامالا هاريس التي يمنحها الدستور بحكم منصبها هذا صفة رئيسة مجلس الشيوخ يمكنها أن تحضر أي جلسة تريد وأن تصوّت فيها لترجّح كفّة حزبها.

مع استمرار المعارك في الإقليم

اثيوبيا تعتقل ١٧ ضابطا عسكريا بتهمة التواطؤ مع سلطات تيجراي

اديس ابابا - (أ ف ب): اعتقلت اثيوبيا ١٧ ضابطا في الجيش بتهمة الخيانة بسبب تواطئهم مع سلطات إقليم تيجراي بشمال اثيوبيا حيث تشن الحكومة هجوما عسكريا كما أفادت وسائل إعلام رسمية امس الأربعاء. وأرسل رئيس الوزراء الأثيوبي أبيي أحمد قوات وطائرات حربية إلى اقليم تيجراي الفيدرالي الاسبوع الماضي بعد خلاف لأشهر مع الحزب الحاكم فيه متهما إياه بالسعي إلى زعزعة استقرار اثيوبيا. وقال أبيي الحائز جائزة نوبل للسلام السنة الماضية، إن جبهة تحرير شعب تيجراي تجاوزت «الخط الأحمر» وهاجمت قاعدتين عسكريتين للجيش الفدرالي وهو ما ينفيه الحزب.

ونقلت إذاعة فانا للإعلام التابعة للدولة عن الشرطة القول انه «تم اعتقال ١٧ ضابطا في الجيش لأنهم خلقوا ظروفا مؤاتية» لجبهة تحرير شعب تيجراي لمهاجمة الجيش الوطني.

والضباط متهمون بقطع أنظمة الاتصال بين القيادة الشمالية والوسطى للجيش، وهو عمل يعتبر «خيانة».

ووفقًا للإذاعة فان أحد المشتبه بهم هو رئيس قسم الاتصالات بالجيش، وتم اعتقاله أثناء قيامه بإرسال ١١ صندوقا «معبأة بالمتفجرات ومكونات الصواريخ» إلى جبهة تحرير شعب تيجراي.

وقال قائد كتيبة الجيش في الشمال الميجور جنرال بيلاي سيوم لوسيلة إعلام محلية الثلاثاء: إن ٥٥٠ مقاتلا معاديا قتلوا وتم اسر ٢٩.

وعبر آلاف الأثيوبيين الاثنين والثلاثاء إلى داخل الأراضي السودانية هربا من المعارك الدائرة في اقليم تيجراي الأثيوبي المتاخم لولايتي القضارف وكسلا السودانيتين، بحسب ما قال السر خالد مدير مكتب معتمدية اللاجئين السودانية في مدينة كسلا الحدودية.

وعبرت المجموعة الدولية عن قلقها من تطور النزاع في ثاني دولة اكثر اكتظاظا بالسكان في افريقيا. وأكّد رئيس الوزراء الإثيوبي أبيي أحمد الثلاثاء أنّ انتهاء العمليات العسكرية في إقليم تيجراي بشمال اثيوبيا بات «قريب المنال»، فيما دعا الاتحاد الأفريقي إلى وقف فوري للقتال.

وهيمنت جبهة تحرير شعب تيجراي على الحياة السياسية في إثيوبيا على مدى ثلاثة عقود قبل وصول أبيي إلى السلطة في ٢٠١٨ على خلفية تظاهرات مناهضة للحكومة آنذاك، على الرغم من أن المتحدرين من تيجراي لا يشكلون إلا ستة في المائة من سكان اثيوبيا البالغ عددهم مائة مليون.

وارتفعت حدة التوتر عندما أجرت تيجراي انتخاباتها بشكل أحادي في سبتمبر، بعدما قررت أديس أبابا تأجيل الاقتراع الوطني جرّاء فيروس كورونا المستجد.

واعتبرت أديس أبابا أن حكومة تيجراي غير شرعية، ما دفع بالأخيرة لسحب اعترافها بإدارة أبيي. وقطعت الحكومة الفدرالية التمويل عن المنطقة ما اعتبرته جبهة تحرير شعب تيجراي «عملا حربيا».

■ قوات موالية للجيش الاثيوبي خلال تدريبات عسكرية شمال اثيوبيا. ا ف ب

المعارضة الأرمينية تحاول التعبئة ضد «اتفاق كاراباخ»

يريفان - (أ ف ب): حاولت المعارضة الأرمنية امس الأربعاء التعبئة ضد رئيس الوزراء الذي تتهمه بخيانة بلده عبر توقيع اتفاق وقف المعارك في إقليم ناجورني كاراباخ والقبول بتسليم أراض شاسعة للعدو الأذربيجاني. على خطّ مواز، بدأ نشر قوات روسية لحفظ السّلام في منطقة النزاع، على مشارف المنطقة التي لا تزال تحت سيطرة الأرمن في أذربيجان، بعد معارك دامية استمرت ستة أسابيع، هي الأخطر منذ حرب التسعينات.

وأفاد مراسل لوكالة فرانس برس أن بين ألفين وثلاثة آلاف من المحتجين المناصرين للمعارضة تجمّعوا اعتباراً من منتصف يوم امس الأربعاء في يريفان. وأُوقف عدد منهم، بينهم شخصيات سياسية مثل رئيس حزب «أرمينيا المزدهرة»، في بداية التظاهرة، قبل أن تترك الشرطة التجمع يتواصل رغم حظره بموجب قانون عسكري سار منذ أواخر سبتمبر.

وقال نائب من حزب «أرمينيا المزدهرة» أرمان أبوفيان عبر مكبّر للصوت «لا يمكنكم أن تعتقلوا كل البلد»، في وقت كان الحشد يهتف بشعارات ضد رئيس الوزراء نيكول باشينيان المتهم بالاستسلام.

وقال القائد السابق لأجهزة الاستخبارات أرتور فانيتسيان إن المحتجين «متواطئون مع الأتراك، لا تدعموهم». وتركيا هي عدوة أرمينيا اللدودة وحليفة أذربيجان.

باشينيان يدافع عن نفسه

بعد معارك دامية استمرّت ستة أسابيع في إقليم ناجورني كاراباخ الانفصالي، وقعت أرمينيا وأذربيجان الثلاثاء اتفاقاً لإنهاء الأعمال القتالية برعاية موسكو، بعد أن أصبحت القوات الأرمنية على وشك الانهيار.

ويكرّس هذا الاتفاق الانتصارات العسكرية الأذربيجانية الكبرى في هذه المنطقة الجبلية الواقعة في القوقاز، بعد معارك أسفرت عن ١٥٠٠ قتيل في حصيلة جزئية.

ودافع رئيس الوزراء الأرميني الذي تعتبره المعارضة مسؤولاً عن هذه الهزيمة المخزية، عن قراره امس الأربعاء، مؤكداً أن توقيع وقف المعارك كانت الوسيلة الوحيدة للحفاظ على الجمهورية المعلنة من جانب واحد في ناجورني كاراباخ، رغم أنها أصبحت ضعيفة وتقلصت مساحتها.

بريطانيا تدين إقالة نواب في هونج كونج

لندن - (أ ف ب): أدانت لندن امس الأربعاء إقالة أربعة نواب مؤيدين للديموقراطية في هونج كونج، معتبرة أنه «هجوم جديد على الدرجة العالية للحكم الذاتي والحريات» في مستعمرتها السابقة.

وقال وزير الخارجية البريطاني دومينيك راب في بيان إن «قرار الصين إقصاء نواب منتخبين مؤيدين للديموقراطية في هونج كونج بشكل تعسفي من مناصبهم يمثل هجوما آخر على الدرجة العالية من الحكم الذاتي والحريات في هونج كونج التي ينص عليها الإعلان المشترك بين بريطانيا والصين».

وأضاف أن «هذه الحملة لمضايقة وخنق واستبعاد المعارضة الديموقراطية تسيء إلى سمعة الصين الدولية وتقوض استقرار هونج كونج على الأمد الطويل».

وأعلن النواب المؤيدون للديموقراطية في هونج كونج امس الأربعاء أنهم سيقدمون استقالاتهم بشكل جماعي قريبا، بعد إقالة أربعة من زملائهم بموجب صلاحية منحتها الصين لسلطات المدينة تسمح بتجريد نواب من مناصبهم، ما سيجعل البرلمان تحت هيمنة النواب الموالين لبكين.

وهذه الاستقالات هي أحدث ضربة تتلقاها الحركة المؤيدة للديموقراطية التي تتعرض لهجمات مستمرّة من جانب الصين بعد فرضها في أواخر يونيو قانوناً حول الأمن القومي. ومذاك تم توقيف عدد كبير من الناشطين فيما اختار آخرون مغادرة المنطقة.

وقال رئيس كتلة النواب المؤيدين للديموقراطية المتبقين في البرلمان وعددهم ١٥، وو شي-واي «نحن (أعضاء) المعسكر المؤيد للديموقراطية، سنقف إلى جانب زملائنا الذين استُبعدوا. سنستقيل جماعياً».

وصباح امس الأربعاء، أقالت حكومة هونج كونج أربعة نواب مؤيدين للديموقراطية، بعيد منح إحدى اللجان التشريعية الرئيسية في الصين، السلطات المحلية في المدينة تفويضاً يسمح لها بإقالة أي مشرع يعتبر أنه يمثل تهديداً للأمن القومي وبدون اللجوء إلى القضاء.

ويأتي هذا القرار بعد يومين من تهديد حوالي عشرين نائباً من المعارضة المؤيدة للديموقراطية بالاستقالة «الجماعية» في حال إقالة زملائهم.

ويضمّ المجلس التشريعي (البرلمان المحلي) سبعين عضواً يتم تعيينهم من خلال نظام معقّد. ويتمّ انتخاب ٣٥ نائباً فقط بالاقتراع العام المباشر، ما يشكل فرصة نادرة للسكان البالغ عددهم ٧،٥ مليون للتعبير عن رأيهم في صناديق الاقتراع.

ويتمّ تعيين النواب الآخرين بشكل أساسي من جانب مجموعات اجتماعية مهنية موالية للصين القارية.

إجلاء آلاف السكان مع اقتراب إعصار جديد من الفلبين

ليجاسبي (الفلبين) - (أ ف ب): أجلت السلطات الفلبينية امس الاربعاء آلاف الأشخاص من منازلهم في مناطق ضربتها عاصفة قوية، مع اقتراب إعصار جديد من الفلبين وهو الثالث خلال أسابيع قليلة.

ومن المتوقع أن يضرب الإعصار فامكو جزيرة كاتاندوانيس التي دمّرها الإعصار غوني قبل أقل من أسبوعين، قبل أن يصل إلى اليابسة في جزيرة لوسون الأكثر اكتظاظًا بالسكان في وقت لاحق (حتى كتابة الخبر).

وتوقعت هيئة الأرصاد أن تضرب رياح مدمرة وسيول أمطار غزيرة أجزاء من وسط وجنوب لوسون. وقال المتحدث الإقليمي للدفاع المدني غريميل أليكسيس ناز إنّ حوالي ٥٠ ألف شخص يعيشون في طريق مرور الإعصار تلقوا أوامر بمغادرة منازلهم.

ولا تزال منطقة بيكول، التي ستعبرها العاصفة فامكو أثناء توجهها نحو مانيلا، تعاني من الإعصارين القاتلين مولافي وغوني، اللذين أسفرا عن مقتل العشرات وتشريد آلاف العائلات.

كما لا تزال أجزاء من المنطقة بدون كهرباء وبخدمات اتصالات سلكية ولاسلكية محدودة أو معدومة بعد أن أطاح إعصار غوني، أقوى إعصار هذا العام، بخطوط الكهرباء ودمّر منازل وطرق.

وكان لعمليات الإجلاء الوقائية لحوالي ٤٠٠ ألف شخص الفضل في إنقاذ العديد من الأرواح.

تعقّدت جهود الإجلاء في كاتاندوانيس هذه المرة، بعد أن دمر الإعصار غوني بعض ملاجئ الطوارئ.

وصرّح حاكم كاتاندوانيس جوزيف كوا لمحطة تلفزة محلية «يبدو الأمر كما لو أننا نتعافى بنسبة واحد بالمئة وبعد ذلك ... يأتي أوليسيس (الاسم الفلبيني لإعصار فامكو)». وتابع «آمل ألا يمل الناس من مساعدتنا».

وأوضحت هيئة الأرصاد الجوية أن الإعصار فامكو يرافقه رياح بلغت سرعتها من ١٣٠ إلى ١٥٠ كلم في الساعة، قبل أن يصل إلى اليابسة.

ومن المتوقع أن يتسبب في هطول أمطار غزيرة في مانيلا والمقاطعات المجاورة لها.

كما حذّرت الهيئة من حدوث فيضانات وانهيارات أرضية وعواصف بارتفاع عدة أمتار على طول أجزاء من الساحل الشرقي وفي العاصمة.

وتشهد الفلبين نحو عشرين عاصفة مدارية وإعصارا كل عام تدمر المحاصيل والمنازل الهشة والبنية التحتية، ما يبقي مجموعات سكانية بأكملها في فقر دائم.

وكان هايان أسوأ إعصار في التاريخ الحديث عام ٢٠١٣، وأسفر عن مصرع أكثر من ٧٣٠٠ شخص، خصوصا في مدينة تاكلوبان بوسط الفلبين التي غمرتها أمواج عملاقة.

تحديات لوجستية لنقل وتوزيع لقاحات كوفيد-١٩ حول العالم

روسيا تعلن أن «سبوتنيك-في» فعال بنسبة ٩٢٪ وكندا تبرم عقدا إضافيا مع «فايزر»

عواصم - (أ ف ب): أعلن مطور لقاح روسي ضد كوفيد-١٩ امس الأربعاء أنه فعال بنسبة ٩٢٪ بعد أيام على إعلان «فايزر» الأمريكية و«بايونتيك» الألمانية تطوير لقاح فعال بنسبة ٩٠٪.

وكما منافسيه، أصدر الصندوق السيادي الروسي ومعهد «غماليا» للأبحاث بيانا أكدوا فيه فعالية لقاح «سبوتنيك- في» الذي بات حاليا في المرحلة الثالثة من التجارب السريرية ويشارك فيه ٤٠ ألف متطوع.

وجاء في البيان «بعد تحليل ٢٠ حالة مؤكدة بكوفيد-١٩ موزعة بين الأشخاص الذين تلقوا اللقاح والذين تلقوا علاجا وهميا تبين أن نسبة الفعالية بلغت ٩٢٪ للقاح سبوتنيك- في بعد الجرعة الثانية».

وفي حين رفضت روسيا حتى الآن كشف معلومات علمية عن اللقاح الذي تباهى به الرئيس فلاديمير بوتين، أكد مطورو سبوتنيك- في امس الأربعاء أن الدراسة ستنشر قريبا «في إحدى المجلات الطبية الرئيسية في العالم وسيقيّمها علماء».

وأكد الصندوق السيادي الروسي انه سيقدم كل المعطيات اللازمة للجهات المنظمة الوطنية في الدول الراغبة في شراء لقاح سبوتنيك- في. ويحتوي اللقاح على الفيروس الرائج المسؤول عن نزلات البرد يضاف إليه جزء من الفيروس المسبب لكوفيد-١٩.

والمنافسة محتدمة لتطوير لقاح ضد كوفيد-١٩ الذي تفشى في كل دول العالم منذ مطلع العام.

وروسيا مصممة على التقدم على الجميع لتطوير اللقاح وأعلنت في أغسطس قبل التجارب السريرية فعالية سبوتنيك- في ما أثار شكوكا في الأوساط العلمية العالمية.

■ أشخاص يرتدون الكمامات يسيرون في وسط مدينة بودابست، وفرضت الحكومة المجرية إغلاقًا عاما، لاحتواء انتشار الفيروس. رويترز

ويأتي إعلان امس الأربعاء بعد أن أعطت فايزر وبايونتيك أملا هذا الأسبوع بتأكيدها بأن لقاحها فعال بنسبة ٩٠٪. لكن عدة أسئلة لا تزال تطرح حول هذا اللقاح ومدة وقايته من الفيروس والتحديات اللوجستية الناجمة عنه.

من جهتها، أعلنت مديرة الوكالة الأوروبية المكلفة الأوبئة في حديث مع وكالة فرانس برس امس الأربعاء أن الاتحاد يتوقع توزيع أول لقاحات ضد كوفيد-١٩ على أراضيه «في الفصل الأول من ٢٠٢١» في سيناريو «متفائل». وأكدت أندريا أمون مديرة المركز الأوروبي لمراقبة الأمراض أن الوضع على جبهة الوباء في أوروبا «مقلق للغاية» و«جميع مؤشراتنا تذهب في الاتجاه السيئ»، داعية الأوروبيين إلى احترام القيود المفروضة «مهما كانت صعبة».

كندا تبرم عقدا لشراء ٦٥ مليون جرعة إضافية

أعلنت كندا البالغ عدد سكانها ٣٨ مليون نسمة أنها أبرمت مع «فايزر» عقد خيار شراء ٥٦ مليون جرعة إضافية من اللقاح الذي طوّرته المجموعة الدوائية الأمريكية ضد مرض كوفيد-١٩.

وقال متحدّث باسم إدارة الخدمات العامة والتموين إنّ هذه الكمية من اللقاحات تضاف إلى ٢٠ مليون جرعة أخرى سبق وأن طلبت الحكومة الكندية من المجموعة الأمريكية أن تحجزها لها. وكان رئيس الوزراء الكندي جاستن ترودو قال تعليقاً على إعلان فايزر الإثنين أنّ لقاحها التجريبي المضادّ لكورونا «أثبت فعالية بنسبة ٩٠٪» في الوقاية من مرض كوفيد-١٩، إنّ هذا النبأ «مشجّع للغاية» ويتيح رؤية «الضوء في نهاية النفق».

كما وقّعت كندا اتفاقيات مماثلة مع ثلاث شركات أمريكية أخرى هي «نوفافاكس» و«جونسون آند جونسون» و«موديرنا»، وكذلك مع شركات «سانوفي الفرنسية» و«جي أس كي» البريطانية، و«أسترازينيكا» السويدية-البريطانية.

وفي وقت سابق، أعلن الاتحاد الأوروبي أنه يستعدّ لإبرام اتفاق مع فايزر لشراء ٣٠٠ مليون جرعة من لقاحها، أي ثلاثة أضعاف الكمية التي حجزتها لنفسها الولايات المتّحدة.

التحديات اللوجستية لنقل وتوزيع اللقاحات

قد تكون الولايات المتحدة البلد الأول في إطلاق واحدة أهم عمليات التلقيح في تاريخ البشرية، مع توزيع ٦٠٠ مليون جرعة من لقاح كوفيد-١٩ خلال بضعة أشهر. وليست حملات التلقيح الضخمة بالأمر الجديد، إذ تم القيام بها لعقود لمكافحة الانفلونزا أو مرض الحصبة مثلا. لكن التلقيح ضد وباء كوفيد-١٩ يعد تحدياً جديدا بحد ذاته بسبب ثلاثة عوامل هي الوقت الضيق لتلقيح عدد ضخم من الأشخاص، وضرورة التلقيح باستخدام جرعتين ودرجات الحرارة المنخفضة جدا التي يجب تخزين كميات اللقاح فيها.

واللقاح الذي طورته مجموعتا «فايزر» الأمريكية العملاقة و«بايونتيك» الألمانية وسيصبح أول لقاح مرخصا له في الولايات المتحدة، يجب أن يحفظ في ٩٤ درجة تحت الصفر على مقياس فهرنهايت (٧٠ درجة مئوية تحت الصفر) في حين أن لقاح الانفلونزا يمكن حفظه في الثلاجة.

ولقاحات فايزر التي ستوزع في الولايات المتحدة ستأتي من أكبر مصانعها للإنتاج في كالامازو بميشيجن.

وشحن اللقاحات سيكون عملية منظمة بدقة بين الحاويات والشاحنات والطائرات.

وسيتم ملء حاويات الشحن الحرارية بثلج جاف و٩٧٥ قارورة لقاح تحتوي كل واحدة منها على خمس جرعات لإجمالي ٤٨٧٥ جرعة. وكل يوم ستنقل ست شاحنات الجرعات إلى شركات نقل جوي ك«فيديكس» و«يو بي اس» ودي اتش ال» التي ستتولى توزيعها عبر الولايات المتحدة خلال يوم أو اثنين وفي العالم خلال ثلاثة أيام كما أعلنت فايزر لفرانس برس. وتتوقع المجموعة القيام بحوالي ٢٠ رحلة شحن يوميا في العالم.

وعلى فيديكس الحصول على ترخيص خاص من هيئة الطيران المدني لنقل هذه الكمية الكبيرة من الثلج الجاف التي قد تطرح تهديدا على الطاقم في حال تبخرت عن طريق الخطأ وتحولت من صلب إلى غاز كما ذكرت المجموعة لوكالة فرانس برس.

ولدى وصول الصناديق إلى وجهتها النهائية يمكن فتحها لفترة قصيرة مرتين في اليوم.

وتقول جولي سوان خبيرة في مواجهة الأوبئة في جامعة ولاية كارولاينا الشمالية «الأمر جيد لإدارة عيادة لحملة تلقيح واسعة». وحذرت من أن اللقاح لن يكون مناسبا ليوزع على على عيادات الأطباء والصيدليات الصغيرة.

أقله سيتعين على الأمريكيين في البداية التوجه إلى المستشفيات أو حتى إلى مراكز توزيع أكبر تقام في مواقف السيارات تماما كما يتم إجراء فحوص كشف الإصابة بكوفيد-١٩ على حد قولها.

ويمكن للقاحات أن تبقى في عبواتها لأسبوعين ما يعني أن المستشفيات لن تحتاج إلى برادات خاصة.

وأعلنت جانيل روث من مراكز مراقبة الأوبئة والوقاية منها «لا نوصي في هذه المرحلة بأن تشتري المستشفيات أو العيادات معدات تبريد عال».

البلدان الفقيرة تستفيد من اللقاح في مرحلة لاحقة

كما تطور شركة «موديرنا» الأمريكية لقاحا يمكن حفظه في حرارة ٤ درجات تحت الصفر على مقياس فهرنهايت، وهي درجة عادية لجهاز تجميد.

وتنظم الحكومة الأمريكية توزيعا مجانيا لهذا اللقاح على الولايات والأراضي الأمريكية وتقرر كل واحدة طبقا لقوانينها كيفية توزيع الجرعات على المستشفيات والصيدليات والأطباء وحتى الجامعات وفقا لنظام لا مركزي كالذي استخدم خلال تفشي فيروس «اتش ١ إن ١» المعروف بانفلونزا الخنازير في العام ٢٠٠٩. وقال بول مانغو المسؤول عن عملية توزيع اللقاحات خلال لقاء إعلامي «لا تنوي الحكومة الفيدرالية مع استثناءات بسيطة جدا توزيع جرعة واحدة من اللقاح قبل استخدامها على الأمريكيين».

والهدف هو تلقيح الفئات الأكثر ضعفا في المجتمع الأمريكي قبل نهاية ديسمبر والطواقم الطبية قبل نهاية يناير والأمريكيين مطلع أبريل.

وتتوقع فايزر إنتاج ٥٠ مليون جرعة هذه السنة و١,٣ مليار في ٢٠٢١: وطلبت الولايات المتحدة مئة مليون جرعة بما فيها ٢٠-٣٠ مليونا تسلم نهاية ديسمبر.

وتأمل شركات «موديرنا» و«أسترازينيكا» و«جونسون وجونسون» و«سانوفي» وغيرها في أن تكون لقاحاتها فعالة وآمنة لتوزيعها عالميا. وأعلنت شركة النقل «دي اتش ال» انها تقدر بانها ستوزع ١٥ مليون صندوق تبريد خلال العامين المقبلين مع ١٥ ألف رحلة تقريبا في العالم. أما البلدان الفقيرة التي لا تملك قدرات كبيرة لتخزين كميات من اللقاح التي تحتاج إلى تبريد، ففرصها ضئيلة للاستفادة من الجرعات الأولى كما قال براشانت ياداف الخبير في سلاسل التوريد الصحية في مركز التنمية العالمية. وقال: إن كلفة ثلاجات عالية التبريد يمكن أن تصل درجة حرارتها إلى ١١٢ درجة تحت الصفر على مقياس فهرنهايت أعلى بخمس مرات من الثلاجات العادية وتصنع فقط حسب الطلب.

أول إصابة بكورونا في أرخبيل فانواتو

أعلنت السلطات الصحيّة في فانواتو تسجيل أول إصابة مؤكّدة بفيروس كورونا المستجدّ في هذا الأرخبيل الواقع في المحيط الهادئ والذي كان لغاية اليوم واحداً من البلدان النادرة في العالم الخالية من كوفيد-١٩.

وقالت وزارة الصحة إنّ شاباً يبلغ من العمر ٢٣ عاماً وعاد مؤخراً من الولايات المتّحدة ثبتت مخبرياً إصابته بكوفيد-١٩ أثناء وجوده في الحجر الصحي.

وأضافت في بيان أنّها صنّفت هذه الإصابة وافدة وليست محليّة، موضحة أنّها وضعت بروتوكولات صحية لاحتواء انتشار الفيروس.

ولفت البيان إلى أنّه في إطار الإجراءات الاحترازية المتّخذة لمكافحة الجائحة فإنّ هذا المسافر الآتي من بلد مصنّف شديد الخطورة وبائياً تمّ عزله عن بقية المسافرين خلال الرحلة التي عادت به إلى الأرخبيل.

وشدّد البيان على أنّ المصاب ومنذ لحظة وصوله إلى البلاد احترم جميع تدابير التباعد الاجتماعي، مشيراً إلى أنّ السلطات تتحرّى الأشخاص الذين خالطهم.

وفانواتو التي أغلقت حدودها في مارس لمنع وصول الوباء إليها، لم تسمح إلا في الآونة الأخيرة لمواطنيها العالقين في الخارج بالعودة إلى ديارهم وفق تدابير صحيّة صارمة.

وهذا الإجراء المكلف جداً على الصعيد الاقتصادي اعتمده عدد كبير من دول المحيط الهادئ لأنّها لم تجد بدّاً منه في ظلّ أنظمتها الصحيّة الهشّة.

وبفضل هذا الإجراء فإنّ كيريباتي وميكرونيزيا وناورو وبالاو

مستوى قياسي من الإصابات في الولايات المتحدة

تجاوزت الولايات المتّحدة الثلاثاء مستواها القياسي للإصابات بكوفيد-١٩ مع أكثر من ٢٠٠ ألف إصابة بفيروس كورونا المستجدّ خلال ٢٤ ساعة.

ومع أن العدد القياسي هذا في الولايات المتحدة عائد إلى بيانات مؤخرة منقولة من الأسبوع الماضي، إلا أنه يعكس الميل الذي تنخرط فيه البلاد.

وأظهرت بيانات جامعة جونز هوبكنز التي تُعتبر مرجعاً في تتبّع الإصابات والوفيات الناجمة عن جائحة كوفيد-١٩ أنّه بين الساعة ٢٠،٣٠ من مساء الإثنين والساعة ٢٠،٣٠ من مساء الثلاثاء (٠١،٣٠ ت غ الأربعاء)، سجّلت الولايات المتحدة ٢٠١,٩٦١ إصابة جديدة بالفيروس.

وأشارت أيضا إلى ١٥٣٥ وفاة في يوم واحد. وتعتبر الولايات المتحدة أكثر الدول تسجيلا للوفيات جراء كوفيد-١٩ في العالم مع نحو ٢٤٠ ألف حالة.

ومنذ أسبوع تسجّل الولايات المتّحدة أكثر من مائة ألف إصابة جديدة بالفيروس يومياً، في عتبة لم يسبق يوماً أن بلغتها فيما عدد الأشخاص الذين يدخلون المستشفيات يبلغ مستوى قياسيا.

عمان كلورين ش.م.ع.ع OMAN CHLORINE S.A.O.G.

P.O. BOX 193, POSTAL CODE 134, MUSCAT, SULTANATE OF OMAN TEL: 24695839 - FAX: 24695768

تقرير رئيس مجلس الإدارة لفترة التسعة أشهر المنتهية في ٣٠ سبتمبر ٢٠٢٠

الأفاضل المساهمون،

نيابة عن مجلس الإدارة، يسرني أن أقدم إليكم البيانات المالية غير المدققة للشركة الأم ومجموعة الشركات التابعة لفترة التسعة أشهر المنتهية في ٣٠ سبتمبر ٢٠٢٠م.

ملخص نتائج وبيانات التشغيل للفترة المذكورة كما يلي:

المبالغ بآلاف الريال العماني

	الشركة الام			الموحدة		
	فترة التسعة أشهر المنتهية في سبتمبر ٢٠٢٠	فترة التسعة أشهر المنتهية في سبتمبر ٢٠١٩	نسبة الفرقية ٪	فترة التسعة أشهر المنتهية في سبتمبر ٢٠٢٠	فترة التسعة أشهر المنتهية في سبتمبر ٢٠١٩	نسبة الفرقية ٪
الإيرادات	٥,٣٧٤	٥,٦٤٢	(٤,٧٥)	١١,٩٢٥	١١,٤٣٤	٤,٢٩
تكلفة المبيعات	(٣,٠٥٧)	(٢,٧٥٢)	١١,٠٨	(٨,٣٦٩)	(٧,٥٥٥)	١٠,٧٧
إجمالي الربح	**٢,٣١٧**	**٢,٨٩٠**	**(١٩,٨٣)**	**٣,٥٥٦**	**٣,٨٧٩**	**(٨,٣٣)**
مصروفات البيع والتوزيع	(٦١٧)	(٦٢٥)	(١,٢٨)	(١,١٣٦)	(١,١٧٦)	(٣,٤٠)
مصروفات إدارية وعمومية	(٦٤٩)	(٧٠٠)	(٧,٢٩)	(١,٢٠٣)	(١,٢٩٢)	(٦,٨٩)
أرباح التشغيل	**١,٠٥١**	**١,٥٦٥**	**(٣٢,٨٤)**	**١,٢١٧**	**١,٤١١**	**(١٣,٧٥)**
مصاريف التمويل	(٤٩)	(٤٦)	٦,٥٢	(٢,٢٨٩)	(٢,١٢٣)	٧,٨٢
مدخولات الأخرى	٢٠٤	١٤٤	٤١,٦٧	٤٢٢	٢٩٥	٤٣,٠٥
حصة خسارة المشروع المشترك	–	–		(١٨)	(١٩)	
الربح قبل الضرائب	**١,٢٠٦**	**١,٦٦٣**	**(٢٧,٤٨)**	**(٦٦٨)**	**(٤٣٦)**	**٥٣,٢١**
الضريبة بما في ذلك الضريبة المؤجلة	(١٨٤)	(٢٨٢)	(٣٤,٧٥)	(١٨٤)	(٢٨٢)	(٣٤,٧٥)
الربح بعد الضريبة	**١,٠٢٢**	**١,٣٨١**	**(٢٦,٠٠)**	**(٨٥٢)**	**(٧١٨)**	**١٨,٦٦**
الربح العائد لمساهمي الشركة الأم				**١٤**	**٢١٨**	**(٩٣,٥٨)**
حصة الأرباح/ (الخسائر) المنسوبة إلى المساهمين الأقلية				**(٨٦٦)**	**(٩٣٦)**	**(٧,٣٧)**

الشركة الأم

أدت البيئة الصعبة بسبب COVID 19 وانخفاض أسعار النفط إلى انخفاض الربحية مقارنة بالفترة المماثلة من العام السابق. كما أدى انخفاض حجم المبيعات إلى جانب تحقيق مبيعات أقل لرقائق الصودا الكاوية إلى انخفاض الإيرادات مما أثر على ربحية الشركة. وقد اتخذت الشركة عدة تدابير لتوفير التكاليف للتخفيف من الانخفاض في الأرباح.

سجلت الشركات التابعة في دولة الإمارات العربية المتحدة و دولة قطر EBITDA إيجابية (الأرباح قبل لفوائد والضرائب وحساب إستهلاك/الدين)، على الرغم من أنه بعد رسوم الاستهلاك والتمويل، سجلت الشركات التابعة صافي خسارة.

بلغت حصة الشركة الأم من خسارة الشركة التابعة لنا في الإمارات العربية المتحدة للربع الثالث (١ يوليو ٢٠٢٠ إلى ٣٠ سبتمبر ٢٠٢٠) وفترة التسعة أشهر المنتهية في ٣٠ سبتمبر ٢٠٢٠ مبلغ ١١٥ ألف ريال عماني و ٣٠٤ ألف ريال عماني على التوالي.

وبالمثل، بلغت حصة الشركة الأم من خسارة الشركة التابعة لنا في قطر للربع الثالث (١ يوليو ٢٠٢٠ إلى ٣٠ سبتمبر ٢٠٢٠) وفترة ٩ أشهر المنتهية في ٣٠ سبتمبر ٢٠٢٠ كانت بالريال العماني ٢٢٨ ألف و ٦٦٤ ألف ريال عماني على التوالي.

كان من المقرر أن تبدأ التوسعة في المصنع الحالي في صحار من ٤٥ إلى ٧٥ طنًا يوميًا في الإنتاج في الربع الثاني من عام ٢٠٢٠. وقد يكون هناك تأخير محتمل لمدة ثلاثة أشهر تقريبًا بسبب حالة COVID الحالية. وتبذل جهود متضافرة من قبل الإدارة للحد من التأخير وتكاليف المشروع في أقرب وقت ممكن.

الشركات التابعة

شركة يونيون كلورين

عن فترة التسعة أشهر المنتهية في ٣٠ سبتمبر ٢٠٢٠، سجلت الشركة أرباحًا موجبة قبل احتساب الفوائد والضرائب والاستهلاك /الدين بلغت ١١٧٠ ألف ريال عماني. بعد الفوائد والاستهلاك بمبلغ ١,٧٤١ ألف ريال عماني، بلغ صافي الخسارة ٥٧٠ ألف ريال عماني. على الرغم من أن المصنع يعمل بطاقة استيعابية تبلغ ١٠٤٪، إلا أن الإيرادات كانت أقل بسبب انخفاض الأسعار الدولية للرقائق الكاوية.

المبالغ بآلاف الريال العماني

تفاصيل	٢٠١٩/٠٩/٣٠	٢٠٢٠/٠٩/٣٠
إيرادات	٣,٦٨١	٤,٦٤٠
الأرباح قبل لفوائد والضرائب وحساب إستهلاك/الدين	٩٥٣	١,١٧٠
الربح بعد الضريبة	(١,٠٢٨)	(٥٧٠)

تم تخفيض خسارة الشركة بنسبة ٤٥٪ في فترة ٩ أشهر المنتهية في ٢٠٢٠ مقارنة بالفترة المماثلة من عام ٢٠١٩، وتبلغ حصة الشركة الأم من الخسارة بما في ذلك الشركة التابعة ١٠٠٪ ٣٤١ (OIDC) ألف ريال عماني.

شركة الخليج كلورين

بدأ المصنع الرئيسي التشغيل التجاري اعتبارًا من ٢٧ فبراير ٢٠١٩، وتشغيل المصنع في العام الحالي هو أول عام كامل من التشغيل واستخدام الطاقة الإنتاجية بنسبة ٤٢٪.

يتضمن لتشغيل لفترة التسعة أشهر المنتهية في سبتمبر ٢٠٢٠ الفوائد والاستهلاك لمدة تسعة أشهر مقارنة بسبعة أشهر خلال عام ٢٠١٩.

بالنسبة لفترة التسعة أشهر المنتهية في ٣٠ سبتمبر ٢٠٢٠، سجلت الشركة أرباحًا إيجابية قبل خصم الفوائد والضرائب والاستهلاك/الدين بلغت ٦٧٤ ألف ريال عماني. بعد الفوائد والاستهلاك وحصة المشروع المشترك في خسارة ١٩٧٦ ألف ريال عماني، بلغ صافي الخسارة ١٣٠٢ ألف ريال عماني. تبلغ حصة الشركة الأم في الخسارة ٦٦٤ ألف ريال عماني.

المبالغ بآلاف الريال العماني

تفاصيل	٢٠١٩/٠٩/٣٠	٢٠٢٠/٠٩/٣٠
إيرادات	٢,٤٢٥	٢,٥٣٩
الأرباح قبل لفوائد والضرائب وحساب إستهلاك/الدين	٦٥٤	٦٧٤
الربح بعد الضريبة	(١,٠٧٠)	(١,٣٠٢)

أدى استخدام الطاقة المنخفضة للمصنع بنسبة ٤٣ ٪ بسبب عدم تشغيل مصنع كلوريد الكالسيوم (المشروع المشترك JV) بشكل كامل إلى انخفاض إنتاج شركة الخليج كلورين وهو السبب الرئيسي للخسارة خلال الفترة قيد المراجعة.

من المتوقع و بشكل متفائل أن يتم زيادة استخدام قدرة المصنع تدريجياً بعد تشغيل مصنع كلوريد الكالسيوم عبر المشروع المشترك.

من المتوقع أن يبدأ تشغيل مشروع كلوريد الكالسيوم خلال الربع الرابع من عام ٢٠٢٠.

نظرة مستقبلية

لا تزال الشركة تركز على استراتيجيتها الأساسية للنمو الجغرافي واستكشاف أسواق جديدة بأسعار أفضل للمنتجات وكذلك تعزيز الكفاءة في المعالجات والعمليات.

من الصعب للغاية تصور التأثير على المدى القريب لسوق الطاقة العالمي، فالشركة متفائلة بحذر على المدى المتوسط، وستعلن الشركة عن نتائج تتناسب مع الاستثمار على حساب القدرة الكبيرة التي تم إنشاؤها للمنتجات السائلة والقيمة المضافة.

بالنيابة عن مجلس الإدارة، أود أن أعرب عن امتناننا لصاحب الجلالة السلطان هيثم بن طارق المعظم على خلق بيئة أعمال تقدمية قائمة على سياسات اقتصادية حكيمة. كما نود أن ننتهز هذه الفرصة للتعبير عن خالص تقديرنا للهيئة العامة لسوق المال والعملاء والموردين والمصرفيين والمساهمين على دعمهم المستمر وثقتهم في الشركة.

سليمان اليحيائي
رئيس مجلس الإدارة

شركة عمان كلورين ش.م.ع.ع وشركاتها التابعة
قائمة الوضع المالي المستقلة والموحدة في ٣٠ سبتمبر ٢٠٢٠

	الشركة الأم		الموحدة	
	٣٠ سبتمبر ٢٠٢٠ '٠٠٠ (ر.ع)	٣١ ديسمبر ٢٠١٩ '٠٠٠ (ر.ع)	٣٠ سبتمبر ٢٠٢٠ '٠٠٠ (ر.ع)	٣١ ديسمبر ٢٠١٩ '٠٠٠ (ر.ع)
الاصول				
الاصول غير المتداولة				
السمعة التجارية	-	–	٧٤	٧٤
الممتلكات والآلات والمعدات	١١,٤٩٢	٨,٤٤٥	٧٥,١٨٦	٧٣,٤٧٢
الاستثمار في الشركات التابعة	١٣,٦٩٣	١٣,٤٣١	-	–
الاستثمار في المشروع المشترك	-	–	٢,٩٦٣	٢,٩٨١
حق استخدام الأصول	٦٥١	٦٧٢	٢,٢٤٥	٢,٣١٥
إجمالي الموجودات غير المتداولة	**٢٥,٨٣٦**	**٢٢,٥٤٨**	**٨٠,٤٦٨**	**٧٨,٨٤٢**
الأصول المتداولة				
المخزونات والمواد الاستهلاكية	٨٨٤	١,٠٠٣	٢,١٥٢	٢,٦٤٤
ذمم مدينة تجارية وأخرى	٣,١٧٢	٢,٦٨٧	٥,٩٤٠	٤,٤٨٧
النقد والأرصدة لدى البنوك	١,٦٤٨	٤,٣٧٧	٢,٩٩٤	٦,٠٨٧
إجمالي الاصول المتداولة	**٥,٧٠٤**	**٨,٠٦٧**	**١١,٠٨٦**	**١٣,٢١٨**
إجمالي الأصول	**٣١,٥٤٠**	**٣٠,٦١٥**	**٩١,٥٥٤**	**٩٢,٠٦٠**
حقوق الملكية والالتزامات				
رأس المال والاحتياطيات				
رأس المال المساهم	٦,٨١٠	٦,٨١٠	٦,٨١٠	٦,٨١٠
الاحتياطي القانوني	٢,٨٤٨	٢,٨٤٨	٢,٨٤٨	٢,٨٤٨
الاحتياطي العام	٧٥٠	٧٥٠	٧٥٠	٧٥٠
احتياطي التحوط من التدفق النقدي	-	–	(١٨٦)	(٢٢٣)
الأرباح المحتجزة	١٦,٣٥٣	١٦,٠١٣	١٢,٠٥٦	١٢,٧٢٣
حقوق الملكية العائدة إلى مساهمين الشركة الأم	٢٦,٧٦١	٢٦,٤٢١	٢٢,٢٧٨	٢٢,٩٠٨
مساهمة رأس المال من الفوائد غير المسيطر عليها	-	–	٦,٣٥٥	٦,٣٥٥
الحصص غير المسيطر عليها	-	–	٣٣٠	١,١٧٢
إجمالي حقوق الملكية	**٢٦,٧٦١**	**٢٦,٤٢١**	**٢٨,٩٦٣**	**٣٠,٤٣٥**
التزامات غير المتداولة				
قرض آجل	٥٧٠	٣٦٧	٤٥,٢٦٨	٣٩,٨١٣
مسؤولية التأجير	٦٥٦	٦٣٨	٢,٢٢٥	٢,١٩٢
مكافآت نهاية الخدمة	١٦٥	١٧٠	٢٦٤	٢٤٩
مبالغ محتجزة مستحقة المقاولين	-	–	-	–
احتياطي التحوط من التدفق النقدي	-	–	٣١٢	٢٦٠
التزام ضريبية مؤجلة	٦٤٨	٦٧٠	٦٤٨	٦٧٠
إجمالي الالتزامات غير المتداولة	**٢,٠٣٩**	**١,٨٤٥**	**٤٨,٧١٦**	**٤٣,١٨٤**
الالتزامات المتداولة				
ذمم دائنة تجارية وأرصدة دائنة أخرى	٢,٢٢٠	١,٥٩٧	٧,٦٦٥	٤,٩٤٩
مسؤولية التأجير- قرض لأجل	١١	٩	٥٣	٤٨
مبالغ محتجزة مستحقة المقاولين	-	–	-	١,٤٩٤
الجزء الحالي - قرض لأجل	٢٤٥	٣٥٠	٣,٢٥٥	٨,٣٦٥
قروض قصيرة الأجل	-	–	٢,٦٣٧	٣,٠٧٩
احتياطي التحوط من التدفق النقدي	-	–	-	١١٣
مخصصات ضريبة الدخل	٢٦٤	٣٩٣	٢٦٤	٣٩٣
إجمالي الالتزامات المتداولة	**٢,٧٤٠**	**٢,٣٤٩**	**١٣,٨٧٤**	**١٨,٤٤١**
إجمالي الالتزامات	**٤,٧٧٩**	**٤,١٩٤**	**٦٢,٥٩١**	**٦١,٦٢٥**
إجمالي حقوق الملكية والالتزامات	**٣١,٥٤٠**	**٣٠,٦١٥**	**٩١,٥٥٤**	**٩٢,٠٦٠**
صافي الأصول للسهم الواحد	**٠,٣٩٣**	**٠,٢٨٨**	**٠,٣٢٧**	**٠,٣٣٦**

قائمة الأرباح أو الخسائر والدخل الشامل الآخر المستقلة والموحدة لتسعة أشهر المنتهية في ٣٠ سبتمبر ٢٠٢٠

	الشركة الأم		الموحدة	
	٣٠ سبتمبر ٢٠٢٠ '٠٠٠ (ر.ع)	٣٠ سبتمبر ٢٠١٩ '٠٠٠ (ر.ع)	٣٠ سبتمبر ٢٠٢٠ '٠٠٠ (ر.ع)	٣٠ سبتمبر ٢٠١٩ '٠٠٠ (ر.ع)
الإيرادات	٥,٣٧٤	٥,٦٤٢	١١,٩٢٥	١١,٤٣٤
تكلفة المبيعات	(٣,٠٥٧)	(٢,٧٥٢)	(٨,٣٦٩)	(٧,٥٥٥)
إجمالي الربح	**٢,٣١٧**	**٢,٨٩٠**	**٣,٥٥٦**	**٣,٨٧٩**
مصروفات البيع والتوزيع	(٦١٧)	(٦٢٥)	(١,١٣٦)	(١,١٧٦)
مصروفات إدارية وعمومية	(٦٤٩)	(٧٠٠)	(١,٢٠٣)	(١,٢٩٢)
أرباح التشغيل	**١,٠٥١**	**١,٥٦٥**	**١,٢١٧**	**١,٤١١**
مصاريف التمويل	(٤٩)	(٤٦)	(٢,٢٨٩)	(٢,١٢٣)
الإيرادات الأخرى	٢٠٤	١٤٤	٤٢٢	٢٩٥
الحصة من خسارة المشروع المشترك	-	–	-	(١٩)
الربح قبل الضرائب	**١,٢٠٦**	**١,٦٦٣**	**(٦٦٨)**	**(٤٣٦)**
الضريبة الحالية	(٢٠٦)	(٢٨٦)	(٢٠٦)	(٢٨٦)
الضريبة المؤجلة	٢٢	٤	٢٢	٤
أرباح السنة	**١,٠٢٢**	**١,٣٨١**	**(٨٥٢)**	**(٧١٨)**
الدخل الشامل الأخر:				
البنود التي يمكن إعادة تصنيفها إلى الربح أو الخسارة:				
فروق تحويل العملات للشركات التابعة الأجنبية	-	–	-	–
صافي التغيرات في احتياطي تحوط التدفقات النقدية	-	–	٦٢	(٧١)
إجمالي الدخل الشامل	**١,٠٢٢**	**١,٣٨١**	**(٧٩٠)**	**(٧٨٩)**
النتائج المنسوبة إلى:				
مساهمي الشركة الأم	-	–	١٤	٢١٨
حصص الملكية غير المسيطرة	-	–	(٨٦٦)	(٩٣٦)
	١,٠٢٢	**١,٣٨١**	**(٨٥٢)**	**(٧١٨)**
إجمالي الدخل الشامل المنسوب إلى:				
مساهمي الشركة الأم	-	–	٥١	١٧٦
حصص الملكية غير المسيطرة	-	–	(٨٤١)	(٩٦٥)
	١,٠٢٢	**١,٣٨١**	**(٧٩٠)**	**(٧٨٩)**
مكاسب السهم من الربح التي تعزى إلى مساهمين الشركة الأم - الأساسية والمخففة	**٠,٠١٥٠**	**٠,٠٢٠٣**	**٠,٠٠٠٢**	**٠,٠٠٣٢**

ملاحظات: ترسل الحسابات الكاملة باللغة العربية أو الإنجليزية إلى مساهمي الشركة الكرام وذلك في غضون سبعة أيام من تاريخ استلام طلب المساهم.

٨٥ قتيلاً حصيلة الاضطرابات بساحل العاج

أبيدجان - (أ ف ب): أوقعت أعمال العنف «٨٥ قتيلاً» منذ اغسطس في ساحل العاجل حسب وزير الإعلام الذي قال إن رئيسها الحسن وتارا الفائز بولاية ثالثة مثيرة للجدل، سيلتقي في وقت لاحق بأبرز معارضيه الرئيس الاسبق هنري كونان بيديي.

وقال وزير الإعلام المتحدث باسم الحكومة سيدي تييموكو توريه إن حصيلة الاضطرابات السياسية التي أدت إلى مواجهات أهلية، خاصة في جنوب شرق ساحل العاج، بلغت «٨٥ قتيلاً».

مجلس الشؤون الادارية للقضاء
المحكمة الابتدائية بالبريمي
أمانة سر المحكمة

إعلان قضائي

تعلن أمانة سر المحكمة الابتدائية أن المدعي / بنك مسقط قد اقام امامها الدعوى التجارية رقم ٢٠٢٠/١٣٠١/١٨٦ ضد المدعى عليه / محمود بن مبارك بن محسن بن سالم البادي طلب في دعواه الآتي :

١. إلزام المدعي عليه بأن يؤدي للمدعي البنك عن القرض الاول مبلغا قدره ١٩٦٥٨,١١٦ ر.ع تسعة عشر الفا وستمائة وثمانية وخمسون ريالا ومائة وست عشر بيسة والفائدة بواقع ٥,٥٠٪ من تاريخ ٢٠٢٠/٦/١٧م حتى تمام السداد .
٢. إلزام المدعي عليه بأن يؤدي للمدعي البنك عن القرض الثاني مبلغا قدره ١٢٢٠,٤٥٥ ر.ع الف ومائتان وعشرون ريالا واربعمائة وخمس وخمسون بيسة بالفائدة بواقع ٥,٥٠٪ من تاريخ ٢٠٢٠/٦/١٧م حتى تمام السداد .
٣. الزام المدعى عليه بالرسوم والمصاريف واتعاب المحاماة ومبلغ ١٠٠٠ ر.ع الف ريال عماني .

وحيث تعذر اعلان المدعى عليه بالطرق العادية فيعتبر هذا النشر اعلانا له بالدعوى وتحديد جلسة يوم الاربعاء الموافق ٢٠٢٠/١١/٢٥م موعدا لسماعها في الساعة التاسعة صباحا بمقر المحكمة الكائن بأرض الجو . عملا بالمادة (١١) من قانون الاجراءات المدنية والتجارية الصادر بالمرسوم السلطاني رقم ٢٠٠٢/٢٩م وتعديلاته .

أمانة سر المحكمة

مجلس الشؤون الادارية للقضاء
المحكمة الابتدائية بالبريمي
أمانة سر المحكمة

إعلان قضائي

تعلن أمانة سر المحكمة أن المدعي / بنك مسقط قد اقام امامها الدعوى التجارية رقم ٢٠٢٠/١٣٠١/١٨٥ ضد المدعى عليه / عبدالله بن اسماعيل بن عيسى البلوشي طلب في دعواه الآتي :

١. إلزام المدعي عليه بأن يؤدي للمدعي البنك عن القرض الاول مبلغا قدره ٢٥٥٦,٠١٥ ر.ع الفان وخمسمائة وستة وخمسون ريالا وخمس عشرة بيسة والفائدة بواقع ٥,٥٠٪ من تاريخ ٢٠٢٠/٦/١٤م حتى تمام السداد .
٢. إلزام المدعى عليه بأن يؤدي للمدعي عن القرض الثاني مبلغا قدره ١٢٨٣٩,٧٨٢ ر.ع اثنا عشر الفا وثمانمائة وتسعة وثلاثون ريالا وسبعمائة واثنتان وثمانون بيسة بالفائدة بواقع ٥,٥٠٪ من تاريخ ٢٠٢٠/٦/١٤م حتى تمام السداد .
٣. الزام المدعى عليه بالرسوم والمصاريف واتعاب المحاماة ومبلغ ١٠٠٠ ر.ع الف ريال عماني .

وحيث تعذر اعلان المدعى عليه بالطرق العادية فيعتبر هذا النشر اعلانا له بالدعوى وتحديد جلسة يوم الاربعاء الموافق ٢٠٢٠/١١/٢٥م موعدا لسماعها في الساعة التاسعة صباحا بمقر المحكمة الكائن بأرض الجو . عملا بالمادة (١١) من قانون الاجراءات المدنية والتجارية الصادر بالمرسوم السلطاني رقم ٢٠٠٢/٢٩م وتعديلاته .

أمانة سر المحكمة

مجلس الشؤون الادارية للقضاء
المحكمة الابتدائية بمسقط
أمانة سر المحكمة

إعـلان قضـائي

تعلن أمانة سر المحكمة أن المدعى عليها/ شركة مسقط الاولى للاعمار والاستثمار تقدمت بطلب ضد/ شركة أبو الازهر كخصم في الدعوى المدنية رقم: (٢٠٢٠/١٢٠٨/١١٦) للمطالبة بالآتي:

١- قبول الادخال شكلا لتقديمه وفقا للاجراءات ومن يصح اختصامه في الدعوى وقد ثبتت صحته في الدعوى بموجب العقد وتقرير اللجنة.
٢- إلزام الخصمين المدخلين الاولى والثانية بما قد يكون مبالغ تستحق للمدعي في دعواه او ما ينتج عن الدعوى من التزامات قد تقررها المحكمة على المدعى عليها.
٣- الحكم برفض الدعوى في مواجهة المدعى عليها لعدم وجود دليل على قيامها بارتكاب أي خطأ او عمل ضار بحق المدعي او غيره.
٤- إلزام المدعي والخصمين المدخلين بالرسوم والمصاريف واتعاب المحاماة.

وبالجلسة المنعقدة بتاريخ ٢٠٢٠/٩/٢٤م أصدرت المحكمة حكما وقضى بعدم اختصاصها بنظر الدعوى وإحالتها بحالتها الى المحكمة الابتدائية بمسقط (الدائرة المشكلة من ثلاثة قضاة) وأبقت الفصل في المصروفات وقد قيدت الدعوى برقم: ٢٠٢٠/٢٢٠٧/٥١٨.

ونظرا لتعذر إعلان الخصم المدخل الثانية بالطرق العادية، يعتبر هذا النشر إعلانا لها بموعد نظر الدعوى يوم الاربعاء الموافق ٢٠٢٠/١١/٢٥م الساعة العاشرة بمقر المحكمة الكائن (بالخوير - مجمع المحاكم) عملا بالمادة (١١) من قانون الإجراءات المدنية والتجارية الصادر بالمرسوم السلطاني رقم ٢٠٠٢/٢٩م وتعديلاته.

أمانة سر المحكمة

مجلس الشؤون الادارية للقضاء
محكمة الاستئناف بصحار
أمانة سر المحكمة

إعلان قضائي

تعلن أمانة سر محكمة الاستئناف بصحار أن / ورثة عبدالرحمن ابن عبدالرشيد وهم ١- بشير أن بيبي ٢- ظفر اقبال ٣- قيصر شهزاد ابن عبدالرشيد ٤- عظمى شهزادي ٥- نجمة شهزادي بنت عبدالرشيد قد اقاموا امامها دعوى الاستئناف رقم ٢٠٢٠/٧١٠٢/٧٨٤م ضد محمد عاطف ديتا الله - باكستاني الجنسية يطلبون فيها الآتي : ١- قبول الاستئناف شكلا للتقرير به في الميعاد . ثانيا: القضاء بالغاء الحكم المستأنف والقضاء من جديد بالآتي : اصليا: الزام المستأنف ضده الاول بأن يؤدي للمستأنفين مبلغا قدره ١٥٠٠٠ ر.ع خمسة عشر الف ريال عماني وذلك عن دية مورثهم الهالك عبدالرحمن ابن عبدالرشيد ، على ان يحل محله المستأنف ضدها الثالثة شركة ظفار للتأمين في الأداء ، احتياطيا : إعادة الدعوى لمحكمة اول درجة لادخال المستأنف ضده الثاني خصما في الدعوى . ثالثا: الزام المستأنف ضدهم بالمصاريف ومبلغ ٥٠٠ ر.ع اتعاب محاماة .

وقد تعذر اعلان المستأنف ضده محمد عاطف ديتا الله باكستاني الجنسية بالطرق العادية، وهذا النشر يعتبر اعلانا له بالدعوى وتحديد يوم الأربعاء ٢٠٢٠/١٢/٢م الساعة التاسعة صباحا بمقر المحكمة الكائن بولاية صحار - مويلح بمجمع المحاكم بصحار موعدا لسماعها - عملا بنص المادة (١١) من المرسوم السلطاني رقم (٢٠٠٢/٢٩م) باصدار قانون الاجراءات المدنية والتجارية ، وعلى المستأنف ضده الحضور شخصيا أو بواسطة وكيله المفوض بوكالة مصدقة حسب الأصول في الموعد والمكان المحددين أعلاه استنادا لنص المادة ٧٥ بدلالة المادة ٢٣٠ من القانون المشار اليه.

أمانة سر المحكمة

مجلس الشؤون الادارية للقضاء
المحكمة الابتدائية بصحار
أمانة سر المحكمة

إعلان قضائي

تعلن أمانة سر المحكمة الابتدائية بصحار أن المدعي /تحرير الفيصل ابو يوسف بنجلاديشي الجنسية قداقام امامها الدعوى العمالية الفردية رقم ٢٠٢٠/١٤٠١/١٩٦م ضد المدعى عليها / المعمري للاستيراد والتصدير والتجارة العامة يطالب فيها بالآتي :

- استرجاع مبلغ ٩٠٠ ر.ع من صاحب العمل .
- تسهيل اجراءات ترحيله إلى بلده .

وقد تعذر اعلان المدعى عليها بالطرق العادية، وهذا النشر يعتبر اعلانا لها بالصحيفة والطلبات وتحديد جلسة ٢٠٢٠/١١/١٨م الساعة التاسعة صباحا بمقر المحكمة الكائن بولاية صحار - مويلح - مجمع المحاكم بالقرب من مستشفى صحار المرجعي موعدا لسماعها عملا بنص المادة (١١) من قانون الاجراءات المدنية والتجارية الصادر بالمرسوم السلطاني (٢٠٠٢/٢٩م) وعلى (المدعى عليها) الحضور شخصيا أو وكيلها المفوض بوكالة مصدقة حسب الأصول في الموعد والمكان المحددين أعلاه والرد على طلبات المدعي علما بأن الإعلان ينتج أثره من تاريخ النشر .

مجلس الشؤون الادارية للقضاء
المحكمة الابتدائية بمسقط
أمانة سر المحكمة

إعـلان قضائي

تعلن أمانة سر المحكمة أن المدعي / بنك مسقط ش.م.ع.ع اقام الدعوى التجارية رقم ٢٠٢٠/١٣٠١/٥٤٥م ضد / مريم بنت مبارك بن جمعة بهوان للمطالبة بالآتي :

اولا: الزام المدعى عليها بأن تسدد للبنك المدعي الرصيد المدينة به عن التسهيلات الائتمانية (القرضين) مبلغا قدره ٢٤,٤٥٠,٥٨١ ر.ع اربعة وعشرون الفا واربعمائة وخمسون ريالا وخمسمائة واحدى وثمانون بيسة مع الفائدة بواقع ١٢٪ سنويا اعتبارا من ٢٠٢٠/٢/٢٤م حتى السداد الكامل والنهائي .

ثانيا : الزام المدعى عليها بأن تسدد للبنك المدعى الرصيد المدينة به عن التسهيلات الائتمانية بطاقة الفيزا مبلغا قدره ٢٢,١٨٧,٥٢٩ ر.ع اثنان وعشرون الفا ومائة وسبعة وثمانون ريالا وخمسمائة وتسع وعشرون بيسة مع الفائدة بواقع ١٨٪ سنويا اعتبارا من ٢٠٢٠/٧/١٥م حتى السداد الكامل والنهائي .

ثالثا: الزام المدعى عليها بالرسوم والمصاريف ومقابل اتعاب المحاماة مبلغ قدره ٧٥٠ ر.ع سبعمائة وخمسون ريالا عمانيا .

ونظرا لتعذر المدعى عليها بالطرق العادية ، يعتبر هذا النشر اعلانا لها بموعد نظر الدعوى في يوم الاحد الموافق ٢٠٢١/١/٣ الساعة التاسعة صباحا بمقر المحكمة الكائن (بالخوير - مجمع المحاكم) عملا بالمادة (١١) من قانون الإجراءات المدنية والتجارية الصادر بالمرسوم السلطاني رقم ٢٠٠٢/٢٩م وتعديلاته .

أمانة سر المحكمة

مجلس الشؤون الادارية للقضاء
المحكمة الابتدائية بصحار
أمانة سر المحكمة

إعلان قضائي

تعلن أمانة سر المحكمة الابتدائية بصحار أن المدعية شركة موبيليف وشركاه قد اقامت امامها الدعوى التجارية الفردية رقم ٢٠٢٠/١٣٠٩/٢٣٦م ضد المدعى عليها شركة / المندمجة لخدمات حقول النفط والتموين والتي تطالب فيها بالآتي :

١- الزام المدعى عليها بدفع قيمة المطالبة مبلغ قدره ٣٥٧٥,٥٠٠ ر.ع ثلاثة الاف وخمسمائة وخمسة وسبعون ريالا وخمسمائة بيسة + مع احتساب الغرامة الشهرية والمتفق عليها بنسبة الفائدة ١٪ شهريا عن كل فاتورة وذلك حتى تمام السداد .
٢- الزام الشركة المدعى عليها بدفع التعويضات الناجمة عن الاضرار التي لحقت بالمدعية نتيجة اخلال المدعى عليها بالتزاماتها والاضرار المترتبة على تجميد المبلغ المطالبة به وتقدره بمبلغ ٢٠٠٠ ر.ع
٣- الزام المدعى عليها بالمصاريف ومبلغ ٢٠٠٠ ر.ع اتعاب المحاماة .

وقد تعذر اعلان المدعى عليها بالطرق العادية، وهذا اشلنشر يعتبر اعلانا لها بالصحيفة والطلبات وتحديد جلسة ٢٠٢٠/١٢/١م الساعة التاسعة صباحا بمقر المحكمة الكائن بولاية صحار - مويلح - مجمع المحاكم بالقرب من مستشفى صحار موعدا لسماعها عملا بنص المادة (١١) من قانون الاجراءات المدنية والتجارية الصادر بالمرسوم السلطاني (٢٠٠٢/٢٩م) وعلى (المدعى عليها) الحضور شخصيا أو وكيلها المفوض بوكالة مصدقة حسب الأصول في الموعد والمكان المحددين أعلاه والرد على طلبات المدعية علما أن الإعلان ينتج أثره من تاريخ النشر .

مجلس الشؤون الادارية للقضاء
المحكمة الابتدائية بشناص
أمانة سر المحكمة

إعلان قضائي

تعلن أمانة سر المحكمة الابتدائية بشناص أن المدعية / مدرسة صحار العالمية قد أقامت أمامها الدعوى التجارية رقم: ٢٠٢٠/١٣٠٩/١٦١م ضد المدعى عليها / عائشة بنت عبدالله بن محمد البلوشية تطالب المدعية بالآتي :

١- الزام المدعى عليها بسداد مبلغ المطالبة وقدره ١٢١١٥,٨٧٠ ر.ع اثنا عشر الفا ومائة وخمسة عشر ريالا عمانيا وثمانمائة وسبعون بيسة .
٢- تعويض قدره الف وخمسمائة ريال عماني عن الاضرار المادية والادبية .
٣- رسوم الدعوى واتعاب المحاماة وقدرها ٥٠٠ ر.ع خمسمائة ريال عماني .

وقد تعذر إعلان المدعى عليها بالطرق العادية وهذا النشر يعتبر اعلانا لها بصحيفة الدعوى وتحديد جلسة يوم الخميس الموافق ٢٠٢٠/١١/٢٦م الساعة التاسعة صباحاً بمقر المحكمة الكائن (بولاية شناص ـ الغريفة) موعدا لسماعها ، طبقا للمادتين (١١ و٢٠٤) من قانون الاجراءات المدنية والتجارية الصادر بالمرسوم السلطاني رقم ٢٠٠٢/٢٩ م .

أمانة سر المحكمة

مجلس الشؤون الادارية للقضاء
المحكمة الابتدائية بالمضيبي
أمانة سر المحكمة

إعـلان طلب تنفيـذ حـكم

تعلن أمانة سر المحكمة الابتدائية أن طالب التنفيذ / بنك مسقط قد قام بفتح ملف تنفيذ تجاري رقم ٢٠٢٠/٩١٠٣/١٩٠م في الحكم الصادر في الدعوى التجارية رقم ٢٠١٤/١٣٠٤/٦٠م ضد المنفذ ضده / سيف بن سعيد بن عامر الحبسي قضى بالآتي :

الزام المدعى عليه بأن يؤدي للمدعي مبلغا قدره اربعة وثمانون الفا وسبعمائة ريال عماني وثلاثمائة وسبع واربعون ٨٤٧٠٠,٣٤٧ ر.ع وحملته الرسوم والمصاريف

وحيث تعذر إعلان المنفذ ضده بالطرق العادية عليه يعد هذا النشر اعلانا له بمضمون التنفيذ أعلاه وتكليفا له بالوفاء بما نص عليه الحكم عليه خلال سبعة أيام من تاريخ النشر عملا بالمادتين (١١ و ٣٥٦) من قانون الإجراءات المدنية والتجارية الصادر بالمرسوم السلطاني رقم : (٢٠٠٢/٢٩م) وتعديلاته .

أمانة سر المحكمة

مجلس الشؤون الادارية للقضاء
المحكمة الابتدائية بالعامرات
أمانة سر المحكمة

إعلان قضائي بطلب التنفيذ

بناء على

الحكم رقم (٢٠١٩/١٥٠٥/٤٧م)	الدائرة (تنفيذ ايجارات)	ملف التنفيذ (٢٠٢٠/٩١٠٥/١٧)

الحق المطالب به : حكمت المحكمة اولا: بإخلاء العين المؤجرة وتسليمها خالية من ما يشغلها . ثانيا: الزام المدعى عليها الاولي شركة دانة مزون ش.م.م بأن تؤدي للمدعية الاجرة الشهرية ومقدارها ١٧٠٠ ر.ع الف وسبعمائة ريال عماني ابتداء من٢٠١٨/٢/٢م حتى ٢٠١٨/٥/١م. ثالثا : الزام المدعى عليها الثانية شروق الشمس لخدمات التموين بان تؤدي للمدعية الاجرة الشهرية ومقدارها ١٧٠٠ ر.ع الف وسبعمائة ريال عماني ابتداء من ٢٠١٨/٥/٢م حتى الاخلاء الفعلي للعقار محل الدعوى والمصاريف مع شمولية الحكم بالنفاذ المعجل ورفض ماعدا ذلك من طلبات .

اسماء الاطراف	الصفة	الرقم المدني
عائشة ناصر عبدالله لشكو	طالبة التنفيذ	
شركة دانة مزون ش م م	منفذ ضدها	١٨٣٢٨٠٨
شركة شروق الشس لخدمات التموين	منفذ ضدها	١٣١٦٠٨٣

ونظرا لتعذر إعلان المنفذ ضدهما بالطرق العادية يعتبر هذا النشر اعلانا لهما متضمناً تكليفهما بالوفاء بما هو مطلوب منهما اعلاه خلال سبعة أيام من تاريخ هذا النشر، عملاً بالمادتين (١١) و(٣٥٦) من قانون الإجراءات المدنية والتجارية .

أمانة سر المحكمة

مجلس الشؤون الادارية للقضاء
محكمة الاستئناف بصحار
أمانة سر المحكمة

إعلان قضائي

تعلن أمانة سر محكمة الاستئناف بصحار أن / مطر بن علي بن مطر الكحالي مستأنف قد اقام امامها دعوى الاستئناف رقم ٢٠١٦/٧١٠٢/٥٨٤م الدائرة المدنية ضد / خلود بنت سالم بن علي الهدابية مستأنف ضدها يطالب فيها بالآتي : اولا: الزام المدعى عليها بسداد مبلغ قدره ٥٠٨٨ ر.ع خمسة الاف وثمانية وثمانون ريالا عمانيا وما يستجد من استقطاعات حتى نهاية الاقساط المستحقة لشركة التمويل. ثانيا : الزام المدعى عليها بمصاريف الدعوى واتعاب المحاماة مبلغ قدره ٥٠٠ ر.ع .

وقد تعذر اعلان المستأنف ضدها / خلود بنت سالم بن علي الهدابية، وهذا النشر يعتبر اعلانا لها بالاستئناف وتم تحديد جلسة يوم الاحد الموافق ٢٠٢٠/١١/٢٢م م الساعة التاسعة صباحا بمقر المحكمة الكائن بولاية صحار - مويلح بمنى مجمع المحاكم بصحار موعدا لنظر الدعوى - عملا بنص المادة (١١) من المرسوم السلطاني رقم (٢٠٠٢/٢٩م) باصدار قانون الاجراءات المدنية والتجارية وعلى المستأنف ضدها الحضور شخصيا أو بواسطة وكيلها المفوض بوكالة مصدقة حسب الأصول في الموعد والمكان المحددين أعلاه استنادا لنص المادة ٧٥ بدلالة المادة ٢٣٠ من القانون المشار اليه.

أمانة سر المحكمة

مجلس الشؤون الادارية للقضاء
المحكمة الابتدائية بسيب
أمانة سر المحكمة

إعلان قضائي بطلب التنفيذ

بناء على

الحكم رقم (٢٠١٨/١٣٠١/١٤٨١)	الدائرة (تنفيذ تجاري)	ملف تنفيذ (٢٠٢٠/٩١٠٣/٦٢١)

الحق المطالب به : الزام المدعى عليها بأن تؤدي للمدعي مبلغا قدره ٥٦٤٦,١٤٦ ر.ع خمسة الاف وستمائة وستة واربعون ريالا عمانيا ومائة وست واربعون بيسة والمصاريف ومائة ريال عماني اتعاب المحاماة .

اسماء الاطراف	الصفة	الرقم المدني
بنك مسقط	طالب التنفيذ	
لجينة بنت ناصر بن سالم الفارسي	منفذ ضدها	

ونظرا لتعذر إعلان المنفذ ضدها بالطرق العادية يعتبر هذا النشر اعلانا لها متضمناً تكليفها بالوفاء بما هو مطلوب منها اعلاه خلال سبعة أيام من تاريخ هذا النشر، عملاً بالمادتين (١١) و(٣٥٦) من قانون الإجراءات المدنية والتجارية .

أمانة سر المحكمة

مجلس الشؤون الادارية للقضاء
محكمة الاستئناف بإبراء
أمـــانة سـر المحكمـة

إعلان قضـائي

تعلن أمانة سر المحكمة أن المستأنف / بنك التنمية العماني يمثله قانونا مكتب سيف المعولي للمحاماة والاستشارات القانونية قد اقام امامها الاستئناف التجاري رقم ٢٠٢٠/٧١٠٣/١٧م ضد كل من ١- مبارك بن سعيد بن حمود الوهيبي ٢- سامي بن خميس بن سالم الغيلاني . يلتمس الحكم له بالطلبات الآتية :

اولا: قبول الاستئناف شكلا لتقديمه في المواعيد القانونية .

ثانيا: من حيث الموضوع .

١- تعديل الحكم المستأنف فيما قضى به من رفض الحكم بالفائدة الاتفاقية على اصل القرض حتى تاريخ رفع الدعوى والقضاء مجددا باضافة مبلغ ٦٢ ر.ع اثنين وستين ريالا عمانيا إلى المبلغ المحكوم به ٩٩٨ر.ع تسعمائة وثمانية وتسعين ريالا عمانيا لتعديل المبلغ المستحق للمستأنف إلى ١٠٦٠ ر.ع الف وستين ريالا عمانيا يلتزم بها المستأنف ضدهما بالتضامن والانفراد.

٢- الغاء الحكم المستأنف فيما قضى به من رفض الحكم بالفائدة التكميلية والقضاء مجددا بفائدة تكميلية بواقع ١٠,٧٥٪ سنويا من تاريخ رفع الدعوى حتى تمام السداد لصالح المستأنف ويلزم المستأنف ضدهما بالتضامن والانفراد ٣- الزام المستأنف ضدهما بمصاريف الاستئناف اتعاب المحاماة مبلغ قدره ٥٠٠ ر.ع خمسمائة ريال عماني .

وحيث تعذر إعلان المستأنف ضده الثاني بالطرق العادية فيعتبر هذا النشر اعلانا له بالاستئناف أعلاه وتحديد جلسة يوم الاثنين ٢٠٢٠/١١/٢٣م موعدا لسماعه في تمام الساعة التاسعة صباحا بمقر المحكمة الكائن بمجمع المحاكم بولاية ابراء عملا بنص المادة (١١) من قانون الاجراءات المدنية والتجارية الصادر بالرسوم السلطاني رقم ٢٠٠٢/٢٩ وتعديلاته .

أمانة سر المحكمة

مجلس الشؤون الادارية للقضاء
المحكمة الابتدائية بمسقط
أمانة سر المحكمة

إعـلان قضائي

تعلن أمانة سر المحكمة أن / ورثة الهالك معين الدين نور محمد - بنجلاديشي الجنسية اقاموا الدعوى المدنية رقم ٢٠٢٠/١٢٠٨/١٦٩م ضد ١- شركة تايونغ للهندسة والبناء - فرع عمان ٢- جايا براساد مانيكاث - هندي الجنسية للمطالبة بالآتي :

١- سداد - بالتضامن والانفراد - الدية الشرعية البالغ قدرها ١٥,٠٠٠ ر.ع خمسة عشر الف ريال عماني .
٢- سداد الرسوم ومبلغ ١٠٠٠ ر.ع الف ريال عماني مقابل اتعاب المحاماة .

ونظرا لتعذر المدعى عليهما بالطرق العادية ، يعتبر هذا النشر اعلانا لهما بموعد نظر الدعوى في يوم الاربعاء الموافق ٢٠٢٠/١٢/٢م الساعة التاسعة صباحا بمقر المحكمة الكائن (بالخوير - مجمع المحاكم) عملا بالمادة (١١) من قانون الإجراءات المدنية والتجارية الصادر بالمرسوم السلطاني رقم ٢٠٠٢/٢٩م وتعديلاته .

أمانة سر المحكمة

مجلس الشؤون الادارية للقضاء
المحكمة الابتدائية بالسيب
أمانة سر المحكمة

إعلان قضائي

تعلن أمانة سر المحكمة أن المدعي/ علي بن راشد بن سيف القتبي اقام امامها الدعوى المدنية ايجارات رقم (٢٠٢٠/١٥٠٩/٥٦٤م ضد المدعى عليه /سعيد بن مصبح بن عبدالله السنيدي طلب في دعواه الآتي :

١- الزام المدعى عليه بسداد متأخرات الاجرة والبالغ قدرها ١٠٣٠ ر.ع الف وثلاثين ريالا عمانيا بواقع اجرة شهرية قدرها ١٧٠ ر.ع مائة وسبعون ريالا عمانيا .
٢- الزام المدعى عليه بسداد متأخرات الكهرباء والبالغ قدرها ٢٩,٩٠٠ ر.ع تسعة وعشرين ريالا عمانيا وتسعمائة بيسة .
٣- الزام المدعى عليه بسداد متأخرات المياه والبالغ قدرها ٣٩,٩٠٠ ر.ع تسعة وثلاثين ريالا عمانيا وتسعمائة بيسة .
٤- الزام المدعى عليه بالمصاريف القضائية ومبلغ ٣٠٠ ر.ع ثلاثمائة ريال عماني اتعاب المحاماة .

ونظرا لتعذر إعلان المدعى عليه بالطرق العادية، يعتبر هذا النشر إعلانا له بالدعوى وتحدد جلسة يوم الأحد الموافق ٢٠٢٠/١١/٢٢م الساعة التاسعة صباحا موعدا لسماعها بمقر المحكمة (السيب - الخوض - بالقرب من محطة نفط عمان) عملا بالمادة (١١) من قانون الاجراءات المدنية والتجارية الصادر بالمرسوم السلطاني رقم ٢٠٠٢/٢٩ وتعديلاته .

أمانة سر المحكمة

مجلس الشؤون الادارية للقضاء
المحكمة الابتدائية بالمصنعة
أمانة سر المحكمة

إعلان قضائي بطلب التنفيذ

بناء على

الحكم رقم: (٢٠١٩/١٩٢)	الدائرة (تنفيذ تجاري)	ملف التنفيذ : (٢٠٢٠/٩١٠٣/٢٤٠)

الحق المطالب به (إلزام المدعى عليه بسداد مبلغ قدره ٥٦٠٨ ر.ع خمسة آلاف وستمائة وثمانية ريالات عمانية مع الفائدة السنوية بواقع (٥,٧٩٧٪) سنويا من تاريخ رفع الدعوى في ٢٠١٩/١٠/٧ حتى تمام السداد والمصاريف)

أسماء الاطراف	الصفة	الرقم المدني
الشركة العمانية لخدمات التمويل	طالبة التنفيذ	
هيثم بن حميد بن ناصر الشبيبي	منفذ ضده	١٥٢١٨١٣٧

ونظرا لتعذر اعلان المنفذ ضده بالطرق العادية عليه يعتبر هذا النشر اعلانا له متضمنا تكليفه بالوفاء بما هو مطلوب منه أعلاه خلال سبعة أيام من تاريخ هذا النشر عملا بنص المادتين (١١) و(٣٥٦) من قانون الاجراءات المدنية والتجارية.

أمانة سر المحكمة

مجلس الشؤون الادارية للقضاء
المحكمة الابتدائية بصحم
أمانة سر المحكمة

إعلان قضائي

تعلن أمانة سر المحكمة الابتدائية بصحم أن/ شركة تأجير للتمويل ش.م.ع.ع قد أقامت أمامها الدعوى التجارية رقم: (٢٠٢٠/١٣٠٣/١٧٥) ضد المدعى عليهما/ ١- الاسهل لجلب الايدي العاملة ٢- خميس بن علي بن محمد الفزاري طالبت في ختامها الحكم بـ:

١- إلزام المدعى عليهما بالتضامن والانفراد بأن يؤديا لها مبلغ (٨٨٠٩ ر.ع) ثمانية آلاف وثمانمائة وتسعة ريالات عمانية وفائدة الغرامات التأخيرية بواقع ٢٪ من تاريخ رفع الدعوى حتى تاريخ السداد الكامل والفعلي ٢- التصريح للمدعية ببيع المركبة رقم: (٨٧٢٨/ب ح) من نوع كيا استيشن واجن كارينس فضية اللون طراز ٢٠١٤م مع إلزامهما بالمصروفات ومبلغ (٥٠٠ ر.ع) خمسمائة ريال عماني أتعاب المحاماة.

وقد تعذر إعلان المدعى عليهما بالطرق العادية وهذا النشر يعتبر إعلانا لهما بالدعوى وتحديد يوم الاثنين الموافق ٢٠٢٠/١١/٢٣م الساعة التاسعة صباحا بمقر المحكمة الكائن (بصحم) موعدا لسماعها استنادا للمادة (١١) من قانون الاجراءات المدنية والتجارية الصادر بالمرسوم السلطاني رقم ٢٠٠٢/٢٩.

أمانة سر المحكمة

مجلس الشؤون الادارية للقضاء
المحكمة الابتدائية بالبريمي
أمانة سر المحكمة

إعلان قضائي

تعلن أمانة سر المحكمة الابتدائية ان المدعي/ بنك عمان العربي قد أقام أمامها الدعوى التجارية رقم: (٢٠٢٠/١٣٠١/١٦١) ضد المدعى عليه/ رائد محمد سالم الدهاشمة طلب في دعواه الآتي:

١- إلزام المدعى عليه بأن يؤدي للمدعي (البنك) عن القرض الشخصي مبلغا قدره (١٨,١٣٧,٢٢٦ ر.ع) ثمانية عشر ألفا ومائة وسبعة وثلاثون ريالا عمانيا و٢٢٦ بيسة والفائدة بواقع ٥٪ من تاريخ رفع الدعوى حتى تمام السداد.
٢- إلزام المدعى عليه بأداء مديونية بطاقة الائتمان ومبلغ قدره (٢,٩٤٣,٧٨٤ ر.ع) الفان وتسعمائة وثلاثة وأربعون ريالا عمانيا و٧٨٤ بيسة مع الفائدة بواقع (١٨٪) سنويا من تاريخ رفع الدعوى حتى تمام السداد.
٣- إلزام المدعى عليه بالرسوم والمصاريف واتعاب المحاماة ومبلغ (١٥٠٠ ر.ع) ألف وخمسمائة ريال عماني.

وحيث تعذر اعلان المدعى عليه بالطرق العادية فيعتبر هذا النشر اعلانا له بالدعوى وتحديد جلسة يوم الاربعاء الموافق ٢٠٢٠/١١/٢٥م موعدا لسماعها في الساعة التاسعة صباحا بمقر المحكمة الكائن بارض الجو عملا بالمادة (١١) من قانون الاجراءات المدنية والتجارية الصادر بالمرسوم السلطاني رقم ٢٠٠٢/٢٩م وتعديلاته .

أمانة سر المحكمة

مجلس الشؤون الادارية للقضاء
المحكمة الابتدائية بالبريمي
أمانة سر المحكمة

إعلان قضائي

تعلن أمانة سر المحكمة الابتدائية ان المدعي/ بنك مسقط قد أقام أمامها الدعوى التجارية رقم: (٢٠٢٠/١٣٠١/١٨٤) ضد المدعى عليه/ خالد بن سعيد بن حميد بن سالم العلوي طلب في دعواه الآتي:

١- إلزام المدعى عليه بأن يؤدي للمدعي (البنك) عن القرض الاول مبلغا قدره (١٨٥٠٤,٠٦٧ ر.ع) ثمانية عشر ألفا وخمسمائة وأربعة ريالات وسب وستون بيسة والفائدة بواقع ٤,٩٥٪ من تاريخ ٢٠٢٠/٦/١٥م حتى تمام السداد.
٢- إلزام المدعى عليه بأن يؤدي للمدعي عن القرض الثاني مبلغا قدره (٥١٩٦,٢٢٥ ر.ع) خمسة آلاف ومائة وستة وتسعون ريالا ومائتان وخمس وعشرون بيسة بالفائدة بواقع ٥,٥٠٪ من تاريخ ٢٠٢٠/٧/١٤ حتى تمام السداد.
٣- إلزام المدعى عليه بالرسوم والمصاريف واتعاب المحاماة مبلغ (١٠٠٠ ر.ع) ألف ريال عماني.

وحيث تعذر اعلان المدعى عليه بالطرق العادية فيعتبر هذا النشر اعلانا له بالدعوى وتحديد جلسة يوم الاربعاء الموافق ٢٠٢٠/١١/٢٥م موعدا لسماعها في الساعة التاسعة صباحا بمقر المحكمة الكائن بارض الجو عملا بالمادة (١١) من قانون الاجراءات المدنية والتجارية الصادر بالمرسوم السلطاني رقم ٢٠٠٢/٢٩م وتعديلاته .

أمانة سر المحكمة

عُمان الرياضي
sport @omandaily.om
الخميس ٢٦ من ربيع الأول ١٤٤٢هـ الموافق ١٢ من نوفمبر ٢٠٢٠م العدد ١٤٤٠٨
Thursday 12 November 2020 - Edition No 14408

فوز على مسقط وتعادل أمام الخابورة

تجربتان تعدان المنتخبين الأول والأولمبي للاستحقاقات القادمة

واصل المنتخب الوطني الأول لكرة القدم تنفيذ برنامجه الإعدادي، حيث خاض مساء أمس الأول تجربة ودية بعد سلسلة من التدريبات التي جرت في الأيام القليلة الماضية منذ بداية المعسكر الأسبوع الماضي. وجاءت التجربة أمام نادي مسقط أحد أندية دوري عمانتل والتي نجح فيها المنتخب الوطني بتقديم مستويات فنية طيبة واظهر اللاعبون جاهزية بدنية وفنية، واستطاع المنتخب الفوز على نادي مسقط بهدف دون رد في إطار تحضيرات الفريق لاستكمال التصفيات المشتركة المؤهلة لمونديال ٢٠٢٢ وكأس آسيا، وسجل هدف المباراة الوحيد اللاعب خالد الهاجري العائد من جديد للقائمة.

وأشرك المدرب الكرواتي برانكو إيفانكوفيتش، مجموعة من العناصر بهدف الوقوف على مستوياتهم، وسيخوض المنتخب الوطني وديتين أمام نظيره الأولمبي، يومي ١٣ و١٦ نوفمبر الجاري في ختام فترة المعسكر التي ستنتهي يوم ١٧ المقبل. ويواصل المنتخب برنامج التدريبات على فترتين وأحيانا فترة واحدة حسب البرنامج الذي وضعه الجهاز الفني، والذي يتضمن ثلاث مباريات ودية، كانت البداية أمام نادي مسقط وشهدت مشاركة عدد كبير من اللاعبين الذين يتواجدون في المعسكر ضمن القائمة التي تضم كلا من: فايز الرشيدي ومحمد المسلمي وعبدالله فواز وحارب السعدي وصلاح اليحيائي وأحمد الخميسي ويزيد المعشني ومعتز صالح (ظفار) وأحمد الرواحي وعيد الفارسي وأمجد الحارثي وزاهر الأغبري وخالد البريكي وعبدالعزيز الغيلاني وعبدالعزيز المقبالي وعلي البوسعيدي (السيب) وعمر الفزاري وعصام الصبحي (الرستاق) وعلي الرشيدي وأحمد الكعبي (النهضة) وفهمي سعيد وإبراهيم المخيني (النصر) وأرشد العلوي ومحمد البوسعيدي (نادي عمان) وعمران الحيدي (فنجاء) وعبس الهشامي (مسقط) وخالد الهاجري (بهلا) ومحسن جوهر (صحم).

■ من المباراة الودية بين المنتخب الأولمبي ونادي الخابورة

■ من اللقاء الودي بين المنتخب الوطني ونادي مسقط

ويخطط المدير الفني للمنتخب الوطني الكرواتي برانكو إيفانكوفيتش للاستفادة من فترة المعسكر الداخلي في إتاحة الفرصة أمام جميع اللاعبين لتقديم ما يؤكد قدرتهم الفنية على الاحتفاظ والاستمرارية في القائمة خلال التجمعات المقبلة التي تمثل أهمية كبيرة في تجهيز الفريق للمشاركات في التصفيات الآسيوية المؤهلة لنهائيات كأس العالم وأمم آسيا التي تمت برمجتها باتفاق بين الاتحاد الدولي لكرة القدم الفيفا والاتحاد الآسيوي ورؤساء اتحادات منطقة غرب آسيا وذلك لتقام بنظام التجمع في مارس من العام المقبل.

تعادل الأولمبي

من جانبه يواصل المنتخب الوطني الأولمبي برنامجه الإعدادي، حيث خاض مساء أمس الأول تجربة ودية ثانية أمام نادي الخابورة انتهت بالتعادل الإيجابي بهدف لكلا الفريقي، وقد سجل هدف المنتخب اللاعب محمود العلوي وسجل هدف الخابورة راشد الحوسني. وحرص مدرب المنتخب الأولمبي الكرواتي باسيتس على تصحيح أخطاء التجربة السابقة أمام نادي بوشر والتي خسرها المنتخب بهدفين دون مقابل.

وسيواصل الأولمبي برنامج التدريبات حتى موعد نهاية الفترة الإعدادية يوم ١٦ من الشهر الجاري وتعرف الجهاز الفني على اللاعبين الذين تم استدعاؤهم للمشاركة في برنامج العودة إلى التجمع بعد توقف امتد لأكثر من عام منذ خروج المنتخب من منافسات التصفيات الآسيوية تحت قيادة المدرب الوطني حمد العزاني. وكان مدرب المنتخب الوطني الأولمبي لكرة القدم الكرواتي داريو باسيتش، قد أعلن قائمة للمعسكر الحالي وذلك استعدادا لبطولة غرب آسيا للمنتخبات الأولمبية التي ستقام في نسختها المقبلة.

وضمت قائمة المنتخب الأولمبي في المعسكر الحالي ٢٦ لاعبًا هم: محمد بن سعيد السيم وعوض بن محمد الشحري وليم بن منير اسكندر وإبراهيم بن يوسف الراجحي وعمر بن ناصر السلطي وثامر بن سالم الزعابي ومحمد بن إبراهيم العلوي وباسم بن سالم الجابري ويوسف بن علي الشيادي وسلطان بن سعيد بشير وأنور بن مجدي شعبان وفهد بن عادل عيد ونجيب بن محفوظ الشجيبي ووسيم بن عبدالمنان ومحمد بن موسى الهنائي والأزهر بن حمزة البلوشي وإسلام بن سالم الهنائي واحمد بن جميل العريمي ويونس بن ربيع السنيدي وخميس بن حارب السعدي ومعاذ بن يحيى الجهضمي والنورس بن غريب الفارسي والمنتصر بن طالب الزدجالي ومحمد بن عبيد القايدي ويحيى بن حمود الهديفي ومحمد بن سعيد البريكي. وستقدم التجربة الأولى أمام المنتخب الوطني الأول لكرة القدم فائدة كبيرة للمدرب باسيتش ليتعرف بصورة أفضل على اللاعبين الذين اختارهم في القائمة.

رغم تقدم ٥ أعضاء بالاستقالة من مجلس الإدارة

صور يستهدف ٣٥٠ ألف ريال سنويا دخلا للنادي من الاستثمارات الجديدة

كتب - حمد الريامي

على الرغم من الظروف الإدارية التي يمر بها نادي صور -ومنها استقالة ٥ من أعضاء مجلس الإدارة وهم: محمد بن هاشم الشريف وعبدالله بن مبارك السناني وعلوي بن محمد الشريف ومبارك بن جمعة الجامعي ومحمد الجوي بسبب الاختلافات في وجهات النظر مع رئيس مجلس الإدارة وكردة فعل عندما أخفق الفريق في عدم الصعود إلى دوري عمانتل لكرة القدم- إلا أن المساعي الكبيرة والجهود المتواصلة لتنويع مصادر الدخل للنادي لا تزال قائمة من خلال البحث عن المستثمرين لأرض النادي بمحافظة مسقط وواجهة الأرض الجديدة للنادي بولاية صور والتي يأمل من خلالهما مجلس الإدارة إيصال دخل النادي إلى ٣٥٠ ألف ريال سنويا في العام القادم ٢٠٢١، حتى يتمكن من الصرف على الفرق الرياضية والأنشطة والفعاليات المختلفة وعودة الفريق الكروي إلى مكانته الطبيعية في دوري عمانتل.

اختلاف في وجهات النظر

وأكد الدكتور خالد بن حمد الغيلاني رئيس مجلس إدارة نادي صور إن موضوع الاستقالات في مجالس إدارة الأندية أمر طبيعي بين فترة وأخرى من خلال عدم التوافق ما بين أعضاء مجلس الإدارة والاختلاف في وجهات النظر في بعض الأحيان والأعضاء الأربعة الذين قدموا استقالاتهم قدموا جهودا مشكورة خلال الفترة الماضية وهي مقدرة من مجلس الإدارة وسوف يتم اتخاذ اللازم حولها وقبول الاستقالة يعود لمجلس الإدارة لأن الإجراء الذي قام به المستقيلون برفع استقالاتهم مباشرة إلى دائرة الثقافة والرياضة والشباب بمحافظة جنوب الشرقية هو إجراء غير صحيح، لأن المعني بالأمر الحقيقي هو مجلس الإدارة ومن حق هذا المجلس أن يقبلها أو يؤجلها ومن حقه أيضا أن يرفضها، لأن الاستقرار مطلوب والقيام بواجبه في الإدارة مطلوب أيضا وحتى لا يكون هناك خلل في العمل الإداري ويؤدي إلى خلل في مهامه وواجباته اتجاه النادي، لذلك هذه الاستقالة تعتبر ما زالت في الإجراءات ونحن نقدر الأسباب التي أدت إلى ذلك، ولكن العمل سيستمر والنادي بأعضائه ومؤسسيه والداعمين له والقائمين بواجبهم اتجاهه، وهناك تواصل مستمر بيننا في كل ما من شأنه الارتقاء بالنادي.

الاستثمار ضرورة قصوى

وأكد الغيلاني أن موضوع الاستثمار هو ضرورة قصوى وكل يوم يمر يتضح لنا أنه يجب علينا التركيز على تنويع مصادر الدخل للنادي حتى نقف على قاعدة صلبة ومع النظر إلى قلة الاستثمارات في الأندية وزيادة المصاريف ومع التطور الذي يحدث في الاحتراف وطلبات اللاعبين وعقودهم كل هذه الأمور ترهق الأندية وبسبب قلة المصادر والموارد يكون تركيزنا على كرة القدم وبنسبة ٩٠ ٪ على الفريق الأول وهذا أمر غير صحيح والأندية لا بد أن تكون متكاملة ترضي طموح معظم الشباب الممارسين لكافة الأنشطة وكذلك أبناء المجتمع المحلي، وعليها أن تظهر جهودها في مختلف المجالات الرياضة من الألعاب الجماعية والفردية وليس كرة القدم فقط. وأشار الغيلاني إلى أن بوادر الاستثمار السابقة في النادي بدأت تتضح على الرغم من تأثير أزمة كورونا ولكن رب ضارة نافعة، فقد فتحت لنا هذه الأزمة التفكير في إيجاد استثمارات مستدامة من خلال فوائدها السريعة للنادي، ولدينا اكثر من عرض مقدم من شركات القطاع الخاص للأرض الجديدة في منطقة الجناه في ولاية صور والأرض الأخرى في محافظة مسقط والتي نعمل على إنهاء خرائطها، وجهودنا متواصلة في ذلك مع إعادة جدولة الاستثمارات الموجودة في موقع النادي الحالية بالولاية ليكون دخلها وريعها أكثر من ذي قبل ويحقق الهدف الذي نسعى إليه من هذا الاستثمار ونأمل أن تتكلل جهودنا بالنجاح والتوفيق لنمضي في هذا الجانب.

الغيلاني:

الاستقالات أمر طبيعي لاختلاف وجهات النظر ونعتذر للجماهير !

رفع الاستقالة لدائرة الثقافة والرياضة والشباب بجنوب الشرقية إجراء غير صحيح !

استثمارات جديدة

وقال رئيس مجلس إدارة نادي صور: نسعى إلى إيصال دخل النادي السنوي مع نهاية العام القادم ٢٠٢١ من ٣٠٠ إلى ٣٥٠ ألف ريال عماني إضافة إلى الدخل الحالي الذي يصل إلى ٢٠٠ ألف ريال عماني من خلال استثمار أرض النادي في محافظة مسقط لإنشاء بناية متكاملة، حيث تم إعداد الخرائط ونسعى إلى استكمال بقية الإجراءات بالإضافة إلى استثمار الواجهة التجارية لأرض النادي الجديدة بولاية صور على مساحة ٣٠٠ متر مربع باعتبار أن هذا الخط هو خط تجاري سكني وذلك بإنشاء محلات تجارية أو فندق أو قاعة أفراح وهناك ٣ شركات قدمت رغبتها في الاستثمار وننتظر منها العروض لمناقشتها واختيار الأفضل منها.

إيجاد دخل ثابت

وتحدث رئيس نادي صور على أن الاستثمار من الضروريات المهمة للأندية حتى يكون لديك دخل مالي ثابت تستطيع من خلاله الصرف على الفرق الرياضية والأنشطة الأخرى المتنوعة، فالفريق حاليا في الدرجة الأولى ويحتاج إلى ضخ المال من أجل التعاقدات مع الأجهزة الفنية والإدارية واستقطاب العديد من اللاعبين المحليين والأجانب وعندما يكتب لك التوفيق وتصعد إلى دوري عمانتل تحتاج إلى المزيد من هذه الأموال ليكون لديك فريق قادر على المنافسة مع بقية الفرق الأخرى، لأن الدخل الحالي غير مجد ولا يكفي وهذا ما حصل عندما دخلت بعض الأندية في الديون، ولكن نحن نسعى إلى أن نجنب النادي الوقوع في هذه الأزمات، لذلك سنصرف في الموسم القادم وفق الإمكانيات وما هو متاح.

اعتذار للجماهير

وفي ختام حديثه قدم الدكتور خالد بن حمد الغيلاني رئيس مجلس إدارة نادي صور الاعتذار للجماهير بعدم التوفيق في هذا الموسم والصعود إلى دوري عمانتل على الرغم من الجهود التي بذلت طوال الدوري والمحاولات التي كانت للتغلب على الظروف الفنية وخاصة في المرحلة النهائية من الدوري لكن الحظ لم يحالفنا مع وجود وجوه شابة بالفريق لا تزال بحاجة إلى المزيد من الخبرة، لكننا سوف نحاول من جديد الموسم الحالي ونأمل أن يكتب لنا التوفيق في ذلك من خلال الاستعداد المسبق والوقوف على السلبيات التي صاحبتنا في الموسم الماضي.

بعدما حقق الصعود مع نزوى لدوري عمانتل

نادي عمان وأهلي سداب يفاوضان عبدالعزيز الريامي

كتب - حمد الريامي

أوضح المدرب الوطني عبدالعزيز بن منصور الريامي الذي حقق الصعود هذا الموسم مع نادي نزوى إلى دوري عمانتل للموسم المقبل ٢٠٢٠/ ٢٠٢١ وفوزه بلقب دوري الدرجة الأولى للموسم المنصرم ٢٠١٩/ ٢٠٢٠ أنه تلقى عدة عروض من أندية السلطنة والتي أبرزها مع نادي عمان وأهلي سداب التي قطعت شوطا من المفاوضات موضحًا أن الرؤية غير واضحة حتى الآن بقاؤه من عدمه مع نادي نزوى في الموسم الجديد على الرغم من أنه سلّم مجلس إدارة النادي خطة متكاملة بما يحتاجه الفريق في دوري عمانتل.

ويمتلك الريامي من المؤهلات العلمية والتدريبية مجموعة من الشهادات وهو حاصل على دبلوم التعليم العام وفي مجال التدريب الرخصة الآسيوية (A) وكذلك حاصل على الدبلوم الألماني الرخصة (A) وحاصل أيضا على الدبلوم الإفريقي كما شارك في العديد من ورش التدريب ودورات المعايشة داخل السلطنة وخارجها وفي مجال التدريب كانت أهم إنجازاته مع الفرق والمنتخبات العسكرية وحقق معها بطولات كثيرة وبعد الخدمة تفرغ لتدريب الأندية وأهم إنجازاته كانت مع نادي فنجاء بالصعود لنهائي الكأس ومع البشائر بالصعود لدوري الدرجة الأولى ومع أهلي سداب بالصعود لدوري الدرجة الأولى ومع بهلا بالصعود لدوري الدرجة الأولى ثم العودة للبشائر والصعود مجددًا لدوري الدرجة الأولى بعد نزوله بموسمين وحاليا يتابع مسيرته التدريبية مع نادي نزوى والفريق صعد لدوري الأضواء بعد تتويجه ببطولة دوري الدرجة الأولى. كما حصل على أفضل مدرب عدة مرات مع الأندية التي تأهل معها.

■ عبدالعزيز الريامي

لاعبو منتخب القدم الشاطئية يخضعون للفحوصات الطبية

■ من التدريبات السابقة لمنتخب القدم الشاطئية

كتب - فيصل السعيدي

أجرى لاعبو منتخبنا الوطني لكرة القدم الشاطئية والجهازان الفني والإداري للمنتخب صباح أمس في مستشفى بدر السماء الفحوصات الطبية الخاصة بالكشف عن فيروس كورونا وذلك ضمن الإجراءات الاحترازية المتبعة خلال المعسكر التدريبي الذي يقام في محافظة مسقط خلال الفترة من ١٥ إلى ١٩ نوفمبر الجاري وقد أجريت الفحوصات لجميع اللاعبين كلا في منطقته، وتضم قائمة لاعبي المنتخب الوطني لكرة القدم الشاطئية في المعسكر الداخلي خلال الفترة من ١٥ حتى ١٩ نوفمبر الجاري ١٥ لاعبا وهم : خالد بن خميس العريمي ومنذر بن هلال العريمي ومشعل بن هلال العريمي وجلال بن خميس السناني ويحيى بن مبيوع العريمي وعبدالله بن مسعود الصوطي ونوح بن سالم الزدجالي وعبدالله بن صالح البلوشي وأمجد بن عبدالله الحمداني وشريف بن شمبيه البلوشي ويونس بن خميس العويسي وسامي بن فائل البلوشي وعيد بن عبدالله الفارسي وسالم بن محمد العريمي وعبدالعزيز بن عبدالله الرقادي بينما يتألف الجهاز الفني والإداري للمنتخب من المدرب طالب بن هلال الثانوي ومدير المنتخب نبيل بن مال الله البلوشي ومدرب حراس المرمى يوسف بن عبيد خطيب وأخصائي العلاج الطبيعي ماجد بن محمد الوردي ومسؤول المهمات مراد بن علي المقبالي والمعد البدني ريكاردو دا سيلفا.

أكثر من ١٢٠ خيلا في السباق الرابع بالرحبة .. اليوم

ينظم نادي سباق الخيل السلطاني اليوم الخميس السباق الرابع للموسم الحالي وذلك على مضمار الرحبة لسباقات الخيل بولاية بركاء وسيشارك في منافسات السباق أكثر من (١٢٠) خيلا ستتنافس في ثمانية أشواط خصصت ستة منها للخيول العربية الأصيلة وشوطان للخيول المهجنة الأصيلة.

الشوط الأول سباق ولاية صلالة للخيول العربية الأصيلة (إنتاج محلي) لمسافة ١٢٠٠ متر، وسيشارك في منافسات الشوط الحصان كيان الريف لأحمد الناعبي والحصان حكيم الريف لماجد المعمري والحصان المنتصر لعمر المعمري والحصان باسل العز لعبدالعزيزالغساني والحصان شامخ حفيت لأنيس المعمري والحصان تحفيز لمحمود الناعبي والمهر لزام للصلت المسكري والمهر نوماس الثاني لمالك اللواتي والمهر راكان لسالم البلوشي والفرس أغصان عبري لمحمد الصوافي والفرس الزعامة لعمر الهنائي والفرس بيان لعوض القاسمي والفرس أنشودة عبري لعلي الغيلاني والمهر الخير لمحمد العجمي والمهر أساطير مسقط لمربط مسقط والمهرة دجلة لعبدالعزيز المشايخي.

من منافسات سباقات الخيل

الشوط الثاني

سباق ولاية ضلكوت للخيول العربية الأصيلة لمسافة ١٨٠٠ متر وسيشارك في منافسات الشوط الفرس أنيسة لمربط مسقط والحصان عنان لسالم الحمداني والحصان راج لعلي الفلاحي والفرس صادقة لأحمد العاصمي والفرس كارولينا أفير لمحمد البلوشي والحصان أحجيلان العودة لمازن البلوشي والحصان بيج تيكس لصاحب السمو السيد سعود بن حارب آل سعيد والحصان خير مسقط لأحمد المرزوقي والحصان هكتور لمحمود الجابري والحصان الرويس لمربط بهلا والحصان عميد لأحمد البلوشي والفرس أسطورة ليعرب المرزوقي والحصان يامن للخيالة السلطانية والحصان الغايب لعبدالله الحمداني والحصان رزق الله لمحمد الفارسي والحصان عازف لسعيد الفارسي.

الشوط الثالث

سباق ولاية رخيوت للخيول العربية الأصيلة لمسافة ١٨٠٠ متر وسيشارك في منافسات الشوط الحصان زمان للخيالة السلطانية والحصان الصحراء لسيف الهنائي والحصان بشار إبراء لحافظ المسكري والحصان كوادر فولجيو لعلي الفلاحي والحصان همام مسقط لإسطبلات الحشار والحصان مرعد لإياد المسكري والحصان أقمار لسعد المخيني والحصان كيف ترى لسعيد بن سليم خوار والحصان أوسم كدوز لسعيد بن سليم خوار والحصان فلانتينو لمحمد الخليلي والحصان زود لأحمد البلوشي والحصان زاهي مسقط لمربط مسقط والحصان سلامات لياسر الكندي والحصان دارتنيان لهلال الحسني.

الشوط الرابع

سباق ولاية المزيونة للخيول المهجنة الأصيلة لمسافة ١٨٠٠ متر وسيشارك في منافسات الشوط الحصان انتينس ايفورت لياسر العويسي والحصان شيركيز فيرو لأحمد الأنصاري والحصان ريتش اند رايتشيس لسعيد التوبي والحصان محارب لعثمان الهاشمي والحصان دواس لسعيد الريامي والحصان كاركروف لعاصم العجمي والحصان أودوج لإبراهيم العلوي والحصان باوري لراشد السديري والحصان ملاف لعثمان الهاشمي والحصان رزام لعيد الخنجري والحصان أب هولاند لهزاع المالكي والحصان ترينتي فورس لموسى الحارثي والحصان جلاموراس كينجدوم لحمود البلوشي والحصان لوفيل لمالك اللواتي والحصان مونولايت لسليمان الفيروز والحصان سكانديشي لسالم الهاشمي.

الشوط الخامس

سباق ولاية شليم للخيول العربية الأصيلة (إنتاج محلي) لمسافة ١٦٠٠ متر وسيشارك في منافسات الشوط الحصان رمسيس لمحمد العبري والحصان جبر لجابر الجابري والحصان اليسن لأحمد الفارسي والحصان ستار لخالد الفلاحي والحصان السرور لعادل المخمري والفرس السلطنة لمحمد الفارسي والحصان ظن لسامي الراشدي والحصان ريتشارد لسناء الرحبية والحصان تاج مالك لسالم الرمحي والحصان بشار لمحمد البلوشي والحصان حيزوم مسقط لسعادة عبدالله بن مسلم الراسبي والحصان المشهر لعبدالله السناني والحصان طالب العز لعلي اليزيدي والفرس ذات السلاسل لمحمد الحجري والفرس الجود لطلال الهديفي والحصان منذر لمحمد البلوشي.

الشوط السادس

سباق ولاية مرباط للخيول العربية الأصيلة لمسافة ١٦٠٠ متر وسيشارك في منافسات الشوط المهر باسم مسقط لسليمان الهنائي والمهر جسار لياسر الكلباني والمهر كل كامش العودة لخالد المعيني والمهر رمز عبري لصالح المحرزي والمهر شامخ للخيالة السلطانية والحصان تمام مسقط لمصطفى العزري والمهر جاي كلارك لقيس الزكواني والمهر ناوي لصالح المحرزي والمهر أسامة لعلي البوسعيدي والمهر صدام لفهد الرجيبي والمهرة أصايل لحمود الحضرمي والمهرة أساور إبراء لأدهم المسكري والمهرة أوراق للشيخ ذياب بن شهاب البلوشي والمهرة بشاير صور لأحمد المرزوقي والمهرة طيف لسالم الرشيدي والمهرة زاهية إبراء لعبدالله السناني.

الشوط السابع

سباق ولاية ثمريت للخيول المهجنة الأصيلة لمسافة ١٦٠٠ متر وسيشارك في منافسات الشوط الحصان سبوكن لأحمد الراسبي والحصان بروتونز داي لعمر الحجري والحصان باناماريوف لمسلم الشماخي والمهر سوفيت روك لمحمد الراسبي والمهر كينج صور لأحمد المرزوقي والحصان موري يوشماري لمحمد اليزيدي والحصان موفور للمعتصم الشعيلي والحصان ميرزاريو لماجد العلوي والحصان كامبريولير لمنقذ المسروري والحصان فيزيوال أفكت لياسر الكندي والحصان فالكو لمحمد المسكري والحصان واربيرد لمشعل الراسبي والحصان سبليت روك لزايد الراسبي.

الشوط الثامن

سباق ولاية مقشن للخيول العربية الأصيلة لمسافة ١٦٠٠ متر وسيشارك في منافسات الشوط الحصان ديربي دي فاوست لشرطة لشرطة عمان السلطانية والحصان المهدود لخميس العبري والحصان أمجاد العزيز لسعيد الريامي والحصان برلمان لمحبوب هاشماني والحصان مقدام الزيدي لمربط عبري والحصان بتيت مونسير لمحمد الخليلي والحصان أوبن فاير لبدر البلوشي والحصان فير جيم لصاحب السمو السيد سعود بن حارب آل سعيد والحصان إمباسادور لصاحب السمو السيد سعود بن حارب آل سعيد والحصان الهيام لسعد المخيني والحصان وهاج لعبدالله المالكي والحصان كونترات دي غزال لطاهر الخليلي والحصان الخطاف لهلال الحسني والحصان كفؤ لعيسى الصبحي والحصان سيف النار لسامي الراشدي والحصان داريان النايف لسعيد الكلباني.

نادي صلالة يكرم المجيدين في لعبة الشطرنج

صلالة - عادل البراكة

قام الشيخ علي بن عوض الرعود فاضل رئيس مجلس إدارة نادي صلالة بتكريم مجموعة المجيدين من لاعبي النادي للشطرنج نظير الإنجازات التي تحققت في لعبة الشطرنج خلال هذا العام، والذين كان لهم الحضور الإيجابي في مختلف استحقاقات اللجنة العمانية للشطرنج لهذا العام وتوجوا بعدة إنجازات على مستوى مختلف الفئات. وتمثلت إنجازات نادي صلالة في لعبة الشطرنج لعام ٢٠٢٠ في تحقيق لقب بطولة الأندية للشطرنج للعموم للمرة الثالثة على التوالي والتي أقيمت في شهر أكتوبر الماضي عبر التواصل المرئي، كما حقق فريق الناشئين المركز الثاني مكررا لفئات المراحل السنية متعادلا مع نادي عبري في النقاط والمواجهة ونقاط المنافسين، وخلف نادي البشائر الذي يلعب فيه لاعبو المنتخب الوطني للناشئين، وقد مثل الفريق الأول كل من اللاعبين: سالم شماس وسالم الكثيري وسالم المشيخي وعبدالرحمن شماس واللاعبة أناة العيسائية، ومثل فريق المراحل السنية: أحمد بيت فاضل ومحمد بيت فاضل وأحمد بيت سعيد وعبدالله بيت سعيد واللاعبة روان البلوشية.

وتم خلال التكريم تكريم المدرب عامر المعشني مدرب الناشئين نظير ما قدمه من جهود أثمرت الارتقاء بمستوى اللاعبين الناشئين، واللاعب الدولي أمين العنسي الذي تم اختياره ضمن فريق المنتخب الوطني لعام ٢٠٢٠ ولمشاركاته الإيجابية في البطولة الآسيوية والعربية ضمن لاعبي المنتخب الوطني. كما تم تكريم اللاعب مانع الكثيري لحصوله على بطولة النادي العربي للشطرنج والحكم سعيد أحمد فاضل لحصوله على الشارة الدولية في التحكيم.

من مشاركة لاعب صلالة في البطولة الماضية

وفي ختام التكريم قدم الشيخ علي بن عوض الرعود فاضل درعا تذكارية إلى سالم بن أحمد سالم فاضل ممثل لعبة الشطرنج في محافظة ظفار ومسؤول اللعبة في نادي صلالة لدوره الفعّال في تنشيط اللعبة والاهتمام بها.

تجدر الإشارة إلى أن نادي صلالة من الأندية المجيدة في لعبة الشطرنج، وذلك بفضل الاهتمام الكبير من قبل مجلس إدارة النادي وتواجد مجموعة مجيدة من اللاعبين واللاعبات كانوا رافدا إيجابيا لمختلف المنتخبات الوطنية في اللعبة. كذلك بفضل تواجد مركز اللعبة في النادي الذي توليه اللجنة العمانية للشطرنج اهتماما كبيرا أثمر عن اتساع اللعبة بشكل كبير في مختلف أندية وولايات محافظة ظفار.

وحول التكريم أكد الشيخ علي بن عوض الرعود فاضل رئيس نادي صلالة على أن التكريم أتى نظير الإنجازات التي حققها لاعبو النادي في لعبة الشطرنج في مختلف الاستحقاقات لهذا العام.

وأشار الشيخ رئيس نادي صلالة إلى أن نادي صلالة من الأندية التي تولي اهتماما كبيرا بهذه اللعبة نظير وجود مجموعة مجيدة من اللاعبين معظمهم في مختلف المنتخبات الوطنية، وذلك بفضل الاهتمام الكبير من قبل اللجنة العمانية للشطرنج وتواجد مركز اللعبة في النادي ساهما بشكل كبير في انتشار اللعبة بين مختلف الفئات العمرية من الجنسين خصوصا فئة الشباب التي ظهرت بمستوى إيجابي في مختلف استحقاقات اللعبة، ونقدم الشكر للجنة العمانية للشطرنج برئاسة احمد بن درويش البلوشي والقائمين على المركز برئاسة سالم فاضل مسؤول اللعبة في محافظة ظفار وإلى جميع المدربين واللاعبين في النادي لدورهم البارز في تحقيق إنجازات متواصلة في مختلف استحقاقات اللعبة.

تواصل التنافس والإثارة في مسابقات قفز الحواجز بالرحبة

تواصلت منافسات قفز الحواجز لهذا الموسم ٢٠٢٠/ ٢٠٢١م والتي ينظمها الاتحاد العُماني للفروسية وذلك على ميدان الفروسية الأولمبي بمزرعة الرحبة بولاية بركاء وشاركت في هذه المسابقة -وهي الثالثة- ٧٩ خيلا موزعة على خمس فئات : فقد شاركت في فئة المبتدئين بارتفاع ٩٠ سم ٣٢ خيلا، والفئة (د١) على ارتفاع ١٠٠ سم ٢٠ خيلا، والفئة (د) على ارتفاع ١١٠ سم ١٤ خيلا، والفئة (ج) على ارتفاع ١٢٠سم ٨ خيول، والفئة (ب) على ارتفاع ١٣٠ سم ٥ خيول، حيث شارك في هذه المسابقة فرسان وخيول وحدات الخيالة الحكومية والإسطبلات الخاصة، وأقيمت المسابقة بدون حضور جماهيري مع تطبيق الإجراءات الاحترازية حسب ما وضعت من قبل الاتحاد وبالتنسيق مع اللجنة العليا المكلفة ببحث آلية التعامل مع التطورات الناتجة عن انتشار فيروس كورونا.

وقد شاركت في فئة المبتدئين على ارتفاع ٩٠ سم ٣٢ خيلا، حيث تمكن من اجتياز هذه الفئة كل من: الفارس محمد بن سالم الحضرمي على ذكريات من الخيالة السلطانية والفارس بسام بن ناصر الغابشي على ثمين من وحدة شرطة الخيالة والفارسة أحلام بنت خلفان الشعيبية على بهية من وحدة شرطة الخيالة والفارس علي بن محمد السليمي على مجان من خيالة الحرس السلطاني العماني والفارس عبدالملك بن عبدالله المعولي على صحار من وحدة شرطة الخيالة والفارس جمال بن حميد الشرياني على طوفان من خيالة الحرس السلطاني العماني والفارس مدين بن سعيد اليوسفي على ودود من الخيالة السلطانية والفارس أسعد الحسني على العباب من وحدة شرطة الخيالة.

كما شاركت في فئة (د١) على ارتفاع ١٠٠ سم ٢٠ خيلا، حيث تمكن من الحصول على المركز الأول الفارس جمال بن حميد الشرياني على أي جينا من مركز الجياد للفروسية (موجو) والمركز الثاني جاء الفارس حيدر بن أنور الراشد على كوايدم من إسطبلات العربية والمركز الثالث للفارس إبراهيم بن عيسى السدراني على جوهرة من خيالة مدرعات سلطان عمان وحل في المركز الرابع الفارس أحمد بن حمود الوهيبي على دنيا من وحدة شرطة الخيالة والمركز الخامس للفارس مازن بن فاضل الغافري على الشموخ من خيالة الحرس السلطاني العماني.

من مسابقة قفز الحواجز

وفي الفئة (د) على ارتفاع ١١٠ سم شاركت ١٤ خيلا، حيث حقق المركز الأول الفارس جمال بن حميد الشرياني على دراس من خيالة الحرس السلطاني العماني وجاء في المركز الثاني الفارس عوض بن عبيد الغفيلي على روبن من الخيالة السلطانية والمركز الثالث كان للفارس محمد جودا على فيرناديز من مركز الجياد للفروسية (موجو) والمركز الرابع للفارس مدين بن سعيد اليوسفي على سكينة من الخيالة السلطانية.

جانب من التكريم

وفي الفئة (ج) على ارتفاع ١٢٠سم شاركت ٨ خيول، وحقق المركز الأول الفارس خالد بن درويش الصبحي على هيرو من إسطبلات الصافنات وحل في المركز الثاني الفارس بركات بن مهنا الهادي على الأدهم من وحدة شرطة الخيالة والمركز الثالث كان للفارس أحمد بن محمد الشحات على شانيل من مركز الجياد للفروسية (موجو).

وشاركت في الفئة (ب) على ارتفاع ١٣٠ سم ٥ خيول، وقد حصل على المركز الأول الفارس سلطان بن حمود الطوقي على تشارمينج جيل من المركز الأولمبي للفروسية والمركز الثاني كان للفارس حمود بن سلطان الطوقي على تالبوت من المركز الأولمبي للفروسية. في نهاية المسابقة تم تسليم الجوائز للفرسان الحاصلين على المراكز الأولى وذلك حسب الإجراءات المتبعة في هذا الشأن والحفاظ على التباعد الجسدي.

منافسات قوية في انطلاق سباقات الهجن الأهلية بالمضيبي

المضيبي - علي الحبسي

يشهد ميدان الأبيض لسباقات الهجن بولاية المضيبي بمحافظة شمال الشرقية اليوم الخميس فعاليات اليوم الثاني من المهرجان السنوي لسباقات الهجن الأهلية للموسم الثامن عشر ٢٠٢٠/٢٠٢١م والذي تنظمه الهجانة السلطانية بشؤون البلاط السلطاني ويشتمل السباق على إقامة ١٥ شوطا خصصت ٦ أشواط لفئة الجذاع منها ٤ أشواط للبكار وشوطان للجعدان لمسافة ٥ كيلومترات، أما في فئة الثنايا فخصص لها ٣ أشواط منها شوطان للبكار وشوط واحد للجعدان لمسافة ٦ كيلومترات وفي فئة الحول سيكون هناك ٣ أشواط وشوط واحد للزمول لمسافة ٦ كيلومترات، كما سيقام أيضا شوطان لركض العرضة الطويل لفئتي الثنايا والحول لمسافة كيلو ونصف.

وكان المهرجان قد انطلق أمس بإقامة ٢٠ شوطا لفئة الحجايج منها ١٤ شوطا للبكار و٦ أشواط للجعدان لمسافة ٣ كيلومترات وجاءت نتائج الفترة الصباحية كالتالي، جاءت نتائج الشوط الأول للحجايج من مسافة ٣كم في المركز الأول /انتقال/ لحمود بن حميد الجديلي، وفي المركز الثاني /بشائر/ لحمد بن علي الحسني، وفي المركز الثالث /الشاهينية/ لسالم بن عبدالله المحاربي.

وفي الشوط الثاني للحجايج من مسافة ٣كم في المركز الأول /شرايين/ لعبدالله بن سالم الخروصي، وفي المركز الثاني /الشهامة/ لأحمد بن محمد الجحافي، وفي المركز الثالث / مهمة/ لناصر بن سعيد الغفيلي. وفي الشوط الثالث للحجايج من مسافة ٣كم في المركز الأول /جلمود/ لعبيد بن العبد الغفيلي، وفي المركز الثاني /الطاير/ لسالم بن عبدالله المحاربي، وفي المركز الثالث /الغزال/ لعبدالله بن علي الهديوي.

وفي الشوط الرابع للحجايج من مسافة ٣كم في المركز الأول /أرجوان/ لمحمد بن علي الوهيبي، وفي المركز الثاني /نجوى / لسعيد بن الصغير المالكي، وفي المركز الثالث /جلمودة/ لسالم بن علي الوهيبي. وفي الشوط الخامس للحجايج من مسافة ٣كم في المركز الأول /نوادر/ لجاسم بن محمد الحبسي، وفي المركز الثاني /سرابه/ لياسر بن سالم العامري، وفي المركز الثالث / إنذار/ لحمد بن سالم الجديلي.

وفي الشوط السادس للحجايج من مسافة ٣كم في المركز الأول /شاهين/ لخليفة بن سيف الخميسي، وفي المركز الثاني /الناوي/ لغدير بن النخيره العامري، وفي المركز الثالث / مثانول/ لمبارك بن محمد الجحافي. وفي الشوط السابع للحجايج من مسافة ٣كم في المركز الأول /هملوله/ لعلي بن عبدالله البلوشي، وفي المركز الثاني /صدفه/ ليوسف بن هاشل البويقي، وفي المركز الثالث /راهية/ لسلطان بن حمود الغفيلي.

وفي الشوط الثامن للحجايج من مسافة ٣كم في المركز الأول /الظبي/ لناصر بن محمد الدرعي، وفي المركز الثاني /الشايبة/ لمحمد بن راشد السعدي، وفي المركز الثالث /إعلان/ لعلي بن محمد المالكي. وفي الشوط التاسع للحجايج من مسافة ٣كم في المركز الأول / وبران/ ليوسف بن هاشل البويقي، وفي المركز الثاني /مهاجر/ لحمد بن مبارك الجديلي، وفي المركز الثالث /حظر تجوال/ لأحمد بن محمد الجحافي. وفي الشوط العاشر للحجايج من مسافة ٣كم في المركز الأول /بلشه/ لسالم بن عبدالله المحاربي، وفي المركز الثاني / الشاهينية/ لسعيد بن عبدالله العويسي، وفي المركز الثالث /الظبي/ لعبدالله بن محمد الجحافي.

وفي الشوط الحادي عشر للحجايج من مسافة ٣كم في المركز الأول /أجاريت/ لمحمد بن حمدان البلوشي، وفي المركز الثاني /بشاير/ لحمود بن عبدالله المحاربي، وفي المركز الثالث /الشاهينية/ لمحمد بن سلطان المثيمني. وفي الشوط الثاني عشر للحجايج من مسافة ٣كم في المركز الأول /الطاير/ لمبارك حمود التبعي، وفي المركز الثاني /المارد/ لسالم بن سليمان الحجري، وفي المركز الثالث /شرط/ لحمد بن ناصر الحجري. وفي الشوط الثالث عشر للحجايج من مسافة ٣كم في المركز الأول / رهو/ لبدر بن رامس الجحافي، وفي المركز الثاني /طرب/ لعلي بن محمد الوهيبي، وفي المركز الثالث /هزر/ لعلي بن راشد العمري.

وفي الشوط الرابع عشر للحجايج من مسافة ٣كم في المركز الأول /مهمة/ لبدر بن محمد الوهيبي، وفي المركز الثاني /وغي/ لسالم بن علي المالكي، وفي المركز الثالث /نهب/ لسالم بن سليمان الحجري.

وفي الشوط الخامس عشر للحجايج من مسافة ٣كم في المركز الأول /عزام/ لعلي بن الصغير المالكي، وفي المركز الثاني /مناور/ لمحمد بن عبدالله السعدي، وفي المركز الثالث /عزام/ لزايد بن سعود الدرعي. وفي الشوط السادس عشر للحجايج من مسافة ٣كم في المركز الأول /ظبية/ لمحمد بن سلطان المثيمني، وفي المركز الثاني /شواهين/ لصقر بن هدوب العمري، وفي المركز الثالث /الحاكمة/ لعلي بن سالم الوهيبي. وفي الشوط السابع عشر للحجايج من مسافة ٣كم في المركز الأول /خريمه/ لبدر بن محمد الوهيبي، وفي المركز الثاني /جلمودة/ لسلوم بن سالم الحكماني، وفي المركز الثالث / السليمانية/ لراشد بن مسعود المالكي.

وفي الشوط الثامن عشر للحجايج من مسافة ٣كم في المركز الأول /همس/ لمسلم بن بخيت الكثيري، وفي المركز الثاني /الشاهينية/ لسعيد بن سعود المالكي، وفي المركز الثالث / حصانة/ لخليفة بن سيف الخميسي. وفي الشوط التاسع عشر للحجايج من مسافة ٣كم في المركز الأول /محطم/ لمخلد بن محمد الزرعي، وفي المركز الثاني /راهي/ لسلطان بن محمد الجحافي، وفي المركز الثالث / مهاجر/ لحسن بن محسن الجحافي.

وفي الشوط العشرين للحجايج من مسافة ٣كم في المركز الأول /شاهين/ لعبدالله بن محمد الحكماني، وفي المركز الثاني / الحنيش/ لسعيد بن علي الوهيبي، وفي المركز الثالث /شاهين/ لسالم بن مسعود المالكي.

وشهدت الفترة المسائية إقامة١١ شوطا لفئة اللقايا خصص منها ٨ أشواط للبكار و٣ أشواط للجعدان لمسافة ٤ كم.

الأندية طالبت النظر في إمكانية التأجيل لتتمكن من تطبيق البروتوكول الطبي

اتحاد الكرة يوافق مبدئيا على انطلاقة الدوري والدرجة الأولى في ١٩ ديسمبر المقبل

كتب - حمد الريامي

وافق الاتحاد العماني لكرة القدم مبدئيا على تأجيل انطلاقة دوري عمانتل والدرجة الأولى الى ١٩ ديسمبر بدلا من ٣ ديسمبر المقبل جاء ذلك في الاجتماع الذي عقده أمس مع عدد من رؤساء الأندية وذلك حسب الطلب الذي تقدمت به ٢٩ ناديا الى سعادة وكيل وزارة الثقافة والرياضة والشباب للرياضة رشاد بن احمد الهنائي لمناقشة بعض الجوانب المهمة والمتعلقة بالظروف المحيطة بها في هذه الفترة ومن بينها إمكانية تأجيل انطلاقة دوري عمانتل والدرجة الأولى الى فبراير القادم ٢٠٢١ لعدم قدرتها في تطبيق البروتوكول الطبي المطلوب لمكافحة جائحة كورونا وذلك بحضور سالم بن سعيد الوهيبي رئيس الاتحاد وبحضور عدد من أعضاء مجلس الادارة وركز رؤساء الأندية العشرة الذين مثلوا اندية السلطنة في هذا الاجتماع على اهمية تفهم اتحاد الكرة لظروف الأندية ومن بينها المالية مع إمكانية إلغاء المراحل السنية ايضا إلا أن اتحاد الكرة رفض تأجيل الدوري لأسباب ارتباط المنتخبات الوطنية بالاستحقاقات القادمة مع إمكانية النظر في تأجيل او إلغاء دوري المراحل السنية.

وأوضح سالم المزاحمي رئيس نادي النهضة الذي حضر هذا الاجتماع بأن اتحاد الكرة وافق على تأجيل انطلاقة الدوري الى١٩ ديسمبر المقبل بدلا من ٣ من ديسمبر لأن التأجيل اكثر من هذا التاريخ سيضر المنتخبات الوطنية حسب رأي اتحاد الكرة والتي لديها مجموعة من الاستحقاقات القادمة في ٢٠٢١ موضحا بأن اتحاد الكرة وافق في النظر على إلغاء المراحل السنية باعتبار اللجنة العليا طالبت بأن تقام جميع المباريات في المجمعات الرياضية ومن الصعب ان تستطيع الأندية تطبيق البروتوكول الطبي في ملاعبها بالإضافة الى ان ملاعب المجمعات الرياضية ستكون مشغولة بمباريات دوري عمانتل والدرجة الأولى. وأشار المزاحمي إلى ان تأجيل الدوري الى ١٩ ديسمبر وتقبل اتحاد الفكرة لإعطاء الأندية الفرصة في التعاقد مع الأجهزة الفنية واللاعبين من خارج السلطنة الذين يتطلب منهم الحجر بعد وصولهم السلطنة لمدة ٧ أيام وبعدها يتم اخذ الفحوصات الأخرى وتجربة اللاعبين المحترفين،

وأكد عادل الفارسي رئيس نادي صحم الذي حضر هذا الاجتماع ايضا أن مطالب الأندية تركزت على اعطائها الفرصة والمجال الكافي في إعداد فرقها للدوري واستقطاب أجهزة فنية ولاعبين أجانب بعد موافقة الجهات المختصة على تصاريح استجلاب اللاعبين والحصول على التأشيرات المطلوبة وهذا يحتاج وقتا لأن البروتوكول الطبي الذي يحتاج تطبيقه في العديد من الجوانب الاحترازية المهمة لذلك كانت هناك الموافقة المبدئية قبل إقراره رسميا أن تكون انطلاقة الدوري العام في ١٩ ديسمبر المقبل وينتهي في ٢٠ مايو ٢٠٢١ حيث يتزامن أيضا مع دوري الدرجة الأولى.

وقال الفارسي إن الأندية طالبت بالدعم السريع المقدم من الاتحاد الدولي لكرة القدم (الفيفا) لتطبيق البروتوكول الطبي حيث كانت موافقة الاتحاد على ان يصرف نصف المبلغ المخصص لـ ٢٦ ناديا التي شاركت في الموسم ٢٠٢٠/٢٠١٩ من عمانتل والدرجة الأولى والنصف الآخر للأندية التي ستشارك في الموسم الجديد ٢٠٢١/٢٠٢٠ حتى تتمكن من تغطية النفقات على تطبيق البروتوكول الطبي المطلوب.

عادل الفارسي

سالم المزاحمي

جانب من مباريات الدوري

نظمتها الثقافة والرياضة والشباب

حلقة تعريفية عن التخطيط الاستراتيجي في المؤسسات الرياضية

نظمت وزارة الثقافة والرياضة والشباب ممثلة بالمديرية العامة للأنشطة الرياضية صباح امس الأربعاء حلقة تعريفية عن مفهوم التخطيط الاستراتيجي، قدمها محمد بن أحمد العامري المدير العام المساعد للأنشطة الرياضية بالوزارة، حيث تطرقت الحلقة إلى محاور الإدارة الاستراتيجية والتخطيط الاستراتيجي ومراحل عملية التخطيط الاستراتيجي والتخطيط الاستراتيجي في المؤسسات الرياضية. واستعرض العامري آليات العمل الاستراتيجي المنهج بهدف تطوير بيئة العمل وتحسينها والتي من شأنها اختصار الجهد والوقت نحو إنجاز المعاملات الإدارية. وحول الحلقة التعريفية، قال العامري: ناقشت الحلقة الخطط الاستراتيجية السنوية للمؤسسات الرياضية، حيث يسهم التخطيط في تحديد واقع المنظمة، والأهداف التي تسعى إلى تحقيقها، والوسائل التي ستستخدمها لتحقيق تلك الأهداف، فالتخطيط عملية تأخذ في الاعتبار نقاط قوّة وضعف المنظمة، والفرص والمخاطر التي تحيط بها، وتكمن أهمية التخطيط في أنه يوفّر توافق وإجماع المسؤولين في المنظمة إزاء أولويات عملها والموارد البشرية والمالية التي تحتاجها لتحقيق تلك الأولويات ويساعد هذا التوافق على وضع مصلحة المنظمة فوق كل المصالح الشخصية التي قد تبرز، كما يساعد على وضع رؤية مستقبلية مستقرة للمنظمة، ويقتضي التخطيط الناجح أن يشارك في إعداده الهيئة الإدارية، العاملون، فضلا عن الأشخاص المتعاونين مع المنظمة من مؤيدين أو متطوعين، ومن إيجابيات هذه المشاركة الشاملة هو تقليل فرص الخلاف مستقبلا، تجعل كل من شارك في إعداد الخطة معنيا بتحقيقها وملتزما بها، وتوفير الوقت والجهد. من جانبها قالت زيانة اليعربية مديرة دائرة الهيئات النوعية بالمديرية العامة للأنشطة الرياضية: تسعى المديرية من خلال سلسلة الحلقات التعريفية المنفذة إلى استعراض الآليات الملائمة لتحسين بيئة العمل والتواصل نحو التسهيل والتعريف بالإجراءات المتبعة، كما تسعى كذلك إلى تثقيف موظفي الوزارة حول مفاهيم العمل الرياضي المؤسسي وأضافت: شهدت حلقات العمل المنفذة تجاوبا جيدا وتعاونا كبيرا من المشاركين والمحاضرين حيث من شأنها الارتقاء بالجوانب الإدارية.

الحضور في الحلقة

القيادة العامة للشرطة تتوج بلقب بطولة الشرطة لكرة القدم لعام ٢٠٢٠م

توج فريق القيادة العامة للشرطة بلقب بطولة شرطة عمان السلطانية لكرة القدم لعام ٢٠٢٠م بعد فوزه على فريق قيادة شرطة المهام الخاصة بنتيجة (٢/ ١)، في نهائي البطولة الذي أقيم مساء أمس الأربعاء الموافق ١١/١١/٢٠٢٠م على ملعب استاد الشرطة الرياضي بالوطية.

وحاز فريق وحدة شرطة المهام الخاصة بولاية السويق على المركز الثالث إثر فوزه على فريق قيادة شرطة محافظة مسقط بهدف دون مقابل.

وعلى مستوى جوائز التميز حصل العريف أحمد العجمي لاعب فريق القيادة العامة للشرطة على جائزة أفضل لاعب في البطولة، فيما حصل العريف سلطان الفريسي من فريق وحدة شرطة المهام الخاصة بولاية السويق على جائزة أفضل حارس مرمى، أما لقب هداف البطولة فحصل عليه الرقيب نصيب الغيلاني من فريق قيادة شرطة المهام الخاصة برصيد ٥ أهداف، وحصل الرقيب عبدالله المقبالي مدرب فريق القيادة العامة للشرطة على جائزة أفضل مدرب، فيما حصل الرقيب أول عبدالعزيز الكيومي من فريق قيادة شرطة محافظة مسقط على جائزة أفضل إداري في البطولة، وعلى المستوى التحكيمي حصل العريف قيس السعدي على جائزة أفضل حكم في البطولة، فيما حصل الرقيب قيس الحجري على جائزة أفضل مساعد حكم.

المهام الخاصة يتسلم درع الدوري

جانب من المباراة

٥٠ دراجا في مسيرة الولاء والعرفان

تنظم وزارة الثقافة والرياضة والشباب وبالتعاون مع مجموعة المعمري العالمية بعد غد السبت مسيرة «الولاء والعرفان في حب عمان» لنوداي وفرق الدراجات النارية وذلك بالتزامن مع احتفالات السلطنة بالعيد الوطني الـ٥٠ المجيد، ويشارك في المسير ٥٠ دراجا يمثلون جهات متعددة على أن تكون المسافة المقطوعة ٥٠ كم ويبدأ المسير في الساعة الثامنة صباح السبت من أمام برج الصحوة مرورا بشارع المطار ومنطقة العذيبة والغبرة متوجهين إلى جسر الخوير والدخول إلى مدينة السلطان قابوس، ثم المرور أمام دار الأوبرا السلطانية ومتابعة المسير إلى جسر القرم دارسيت نزولا إلى كورنيش مطرح ومرورا بمنطقة الريام وكلبوه متوجهين إلى قصر العلم العامر والرجوع بنفس المسار وصولا لمدخل وزارة الخارجية بالقرم ومتجهين إلى نقطة الختام بالمواقف الجانبية لمتحف الطفل في تمام الساعة التاسعة صباحا، وسيرعى الختام سعادة السيد خليفة بن المرداس البوسعيدي أمين عام شؤون المحافظات بوزارة الداخلية، حيث سيقوم الدراجون بتسليم علم السلطنة لسعادة السيد إيذانا بانتهاء المسير.

ختام دورة مدربي اليد بمراكز الناشئين

اختتمت أمس الأربعاء دورة المدربين التأسيسية لكرة اليد التي نظمتها اللجنة الرئيسية المشرفة على مراكز إعداد الناشئين عن بعد خلال الفترة من ٨ وحتى ١١ نوفمبر الجاري وحاضر فيها الدكتور مراد علي فضلون، حيث شهدت الدورة مشاركة وتفاعلا متميزا من قبل المدربين الوطنيين الذين حرصوا على المشاركة في الدورة بهدف الاستفادة منها من أجل تأهيلهم وصقلهم لتولي مهمة تدريب في الأندية ومراكز إعداد الناشئين مستقبلا، حيث تعد هذه الدورة التدريبية التأسيسية الثالثة التي تنظمها اللجنة، فقد كانت الدورتان التدريبيتان السابقتان في الكرة الطائرة وألعاب القوى. وقد تضمنت الدورة عدة محاضرات كان آخرها امس بعنوان المبادئ الأساسية لتدريب كرة اليد للناشئين لأعمار ١٢.٩ سنة وفق المقاربة بالكفايات ثم تبعها بعد ذلك نقاش عما دار في المحاضرة. الجدير بالذكر ان برنامج الدورة تضمن محاضرات عن (الاحتياجات الفيزيولوجية والبدنية والحركية للناشئين لأعمار ١٢.٩ سنة في كرة اليد من التقييم والمتابعة إلى التطوير خلال التدريبات ومحاضرة بعنوان المناهج العامة في التدريب الرياضي).

النصر يجدد عقد المهاجم عبدالرحمن الغساني

جددت إدارة نادي النصر عقد المهاجم عبدالرحمن الغساني ليكون ضمن صفوف الفريق الكروي الأول للموسم الجديد ٢٠٢١/٢٠٢٠، وبلا شك بأن تواجد الغساني ضمن صفوف الفريق كمهاجم صريح سوف يكون إضافة إيجابية للفريق من خلال الاستحقاقات القادمة حيث يسعى النصر إلى تحقيق النتائج الإيجابية وتحقيق البطولات. ويعتبر عبدالرحمن الغساني من المهاجمين المجيدين الذين قدموا مستوى إيجابيا مع النصر الموسم المنتهى، وتمكن من احراز ١٠ أهداف مع النصر خلال الموسم المنتهي، وسجل اول أهدافه في مرمى فريق مسقط ضمن الجولة الثانية إضافة لهدف في مرمى فنجاء ضمن الجولة الخامسة وهدفين في مرمى فريق مرباط ضمن الجولة السابعة وهدف في مرمى النهضة ضمن الجولة العاشرة وهدف في مرمى صحم ضمن الجولة الـ١٦فضلا عن هدف في مرمى فنجاء ضمن الجولة الـ١٨وهدف في مرمى العروبة ضمن الجولة الـ١٩واختتم أهدافه في مرمى فريق النهضة ضمن الجولة الـ٢٣ عندما تمكن من احراز هدفين.

اللاعب الغساني مع رئيس النادي

مجلس الشؤون الادارية للقضاء
المحكمة الابتدائية بالسيب
أمانة سر المحكمة

إعلان قضائي

تعلن أمانة سر المحكمة الابتدائية بالسيب ان/ بنك مسقط ش.م.ع.ع قد أقام الدعوى التجارية رقم: (٢٠١٩/١٣٠١/٤٩١) ضد/ ١- واحة النيل العصرية ش.م.م ٢- حسام بن عبدالله بن سليمان الشريقي ٣- شريف إبراهيم محمد محمد عبدالحافظ للمطالبة بالآتي:
أ - إلزامهم بالتضامن والانفراد بسداد مبلغ المطالبة قدره ٧٧٩٩ ر.ع (سبعة آلاف وسبعمائة وتسعة وتسعون ريالا عمانيا).
ب - الفوائد بواقع ١٨٪ سنويا من تاريخ ٢٠١٨/٧/٣ حتى تمام السداد.
ج - رسوم ومصاريف الدعوى واتعاب المحاماة.
وبتاريخ ٢٠٢٠/١/٢٦ ورد تقرير الخبير المحاسبي
ونظرا لتعذر إعلان المدعى عليهم بتقرير الخبير بالطرق العادية يعتبر هذا النشر إعلانا لهم بورود التقرير وبموعد نظر الدعوى في يوم الخميس الموافق ٢٠٢٠/١١/٢٦م الساعة التاسعة صباحا بمقر المحكمة الكائن (السيب - الخوض السابعة - بالقرب من محطة نفط عمان) موعدا لسماع الجلسة طبقا للمادة (١١) من قانون الاجراءات المدنية والتجارية الصادر بالمرسوم السلطاني رقم ٢٠٠٢/٢٩ .
أمانة سر المحكمة

مجلس الشؤون الادارية للقضاء
المحكمة الابتدائية بمسقط
أمانة سر المحكمة

إعـلان قضـائي

تعلن أمانة سر المحكمة أن/ بنك مسقط ش.م.ع.ع أقام الدعوى التجارية رقم: (٢٠٢٠/١٣٠١/٧٥٨) ضد/ سامية بنت أحمد بن عبدالله الحرمية للمطالبة بالآتي:
١- إلزام المدعى عليها بأداء مديونية القرض الاول مبلغ ١٧,٤٤١ ر.ع (سبعة عشر ألفا وأربعمائة وواحد وأربعين ريالا عمانيا) مع الفائدة بواقع ٨٪ سنويا من تاريخ رفع الدعوى حتى تمام السداد.
٢- إلزام المدعى عليها بأداء مديونية القرض الثاني مبلغ ٣,٣٣٥/٨٠٠ ر.ع (ثلاثة آلاف وثلاثمائة وخمسة وثلاثين ريالا وثمانمائة بيسة) مع الفائدة بواقع ٥,٢٥٪ سنويا من تاريخ رفع الدعوى حتى تمام السداد.
٣- إلزام المدعى عليها بأداء مديونية القرض الثالث مبلغ ١,٥٧٤/٤٠٠ ر.ع (ألف وخمسمائة وأربعة وسبعين ريالا وأربعمائة بيسة) مع الفائدة بواقع ٥,٥٪ سنويا من تاريخ رفع الدعوى حتى تمام السداد.
٤- إلزام المدعى عليها بالرسوم والمصاريف ومبلغ ١,٥٠٠ ر.ع (ألف وخمسمائة ريال عماني) مقابل اتعاب المحاماة.
ونظرا لتعذر إعلان المدعى عليها بالطرق العادية، يعتبر هذا النشر إعلانا لها بموعد نظر الدعوى في يوم الاحد الموافق ٢٠٢١/١/٣م الساعة التاسعة بمقر المحكمة الكائن (بالخوير - مجمع المحاكم) عملا بالمادة (١١) من قانون الإجراءات المدنية والتجارية الصادر بالمرسوم السلطاني رقم ٢٠٠٢/٢٩م وتعديلاته.
أمانة سر المحكمة

مجلس الشؤون الادارية للقضاء
المحكمة الابتدائية بالعامرات
أمانة سر المحكمة

إعلان قضائي

تعلن أمانة سر المحكمة أن/ بنك مسقط ش.م.ع.ع أقام الدعوى التجارية رقم: ٢٠٢٠/١٣٠١/٩٩ ضد/ عادل بن سعيد بن مراد البلوشي للمطالبة بالآتي:
١- إلزام المدعى عليه بأداء مديونية القرض ٦,٧٢٥/٦٦٨ ر.ع (ستة آلاف وسبعمائة وخمسة وعشرين ريالا وستمائة وثمان وستين بيسة) مع الفائدة بواقع ٦٪ سنويا من تاريخ رفع الدعوى حتى تمام السداد.
٢- إلزام المدعى عليه بالرسوم والمصاريف ومبلغ ١,٥٠٠ ر.ع (ألف وخمسمائة ريال عماني) مقابل اتعاب المحاماة.
ونظرا لتعذر إعلان المدعى عليه بالطرق العادية، يعتبر هذا النشر إعلانا له بموعد نظر الدعوى يوم الاحد الموافق ٢٠٢٠/١٢/١٧م الساعة التاسعة صباحا بمقر المحكمة الكائن (بولاية العامرات - المنطقة السادسة - مقابل بريد عمان) عملا بالمادة (١١) من قانون الإجراءات المدنية والتجارية الصادر بالمرسوم السلطاني رقم ٢٠٠٢/٢٩م وتعديلاته.
أمانة سر المحكمة

مجلس الشؤون الادارية للقضاء
المحكمة الابتدائية بالعامرات
أمانة سر المحكمة

إعلان قضائي

تعلن أمانة سر المحكمة أن/ الشركة المتحدة للتمويل ش.م.ع.ع أقامت الدعوى التجارية رقم: ٢٠٢٠/١٣٠٣/٤٥٩ ضد/ مايكل بلومبرج للمطالبة بالآتي:
١- إلزام المدعى عليه بأداء مديونية التمويل مبلغ قدره ١٢,٦٤٤/٧٠٦ ر.ع (اثنا عشر ألفا وستمائة وأربعة وأربعون ريالا وسبعمائة وست بيسات) مع الفائدة عن التأخير وبواقع ١١,٥٨٪ سنويا من تاريخ رفع الدعوى حتى تمام السداد.
٢- إلزام المدعى عليه بالرسوم والمصاريف ومبلغ ١,٥٠٠ ر.ع (ألف وخمسمائة ريال عماني) مقابل اتعاب المحاماة.
ونظرا لتعذر إعلان المدعى عليه بالطرق العادية، يعتبر هذا النشر إعلانا له بموعد نظر الدعوى يوم الاحد الموافق ٢٠٢٠/١٢/٢٤م الساعة التاسعة صباحا بمقر المحكمة الكائن (بولاية العامرات - المنطقة السادسة - مقابل بريد عمان) عملا بالمادة (١١) من قانون الإجراءات المدنية والتجارية الصادر بالمرسوم السلطاني رقم ٢٠٠٢/٢٩م وتعديلاته.
أمانة سر المحكمة

مجلس الشؤون الادارية للقضاء
المحكمة الابتدائية بمسقط
أمانة سر المحكمة

إعلان طلب تنفيذ

تعلن أمانة سر المحكمة أن/ بنك مسقط تقدم بطلب التنفيذ التجاري رقم: ٢٠٢٠/٩١٠٣/٨٣٧ لتنفيذ الحكم الصادر في الدعوى رقم: ٢٠١٩/١٣٠١/٧٦٨ لإلزام المنفذ ضده/ ثانوجا داميكا باندارا بسداد مبلغ قدره:
- ١,٧٦٠/٣٢٢ ر.ع (ألف وسبعمائة وستون ريالا عمانيا وثلاثمائة واثنتان وعشرون بيسة) عن القرض الاول.
- ٢,٣٧٨/٦٣٩ ر.ع (الفان وثلاثمائة وثمانية وسبعون ريالا عمانيا وستمائة وتسع وثلاثون بيسة) عن القرض الثاني.
- ١٠٣/٦٨١ ر.ع (مائة وثلاثة ريالات عمانية وستمائة وإحدى وثمانون بيسة) عن بطاقة الائتمان.
- فائدة قدرها ٤,٥٪ عن القرض الاول وفائدة ٥,٧٥٪ عن القرض الثاني سنويا من تاريخ رفع الدعوى حتى تمام السداد الفعلي.
- ١٠٠ ر.ع (مائة ريال عماني) اتعاب المحاماة والمصاريف.
ونظرا لتعذر اعلان المنفذ ضده بالطرق العادية، يعتبر هذا النشر اعلانا له متضمنا تكليفه بالوفاء بما هو مطلوب منه خلال سبعة أيام من تاريخ هذا النشر، عملا بالمادة (١١) من قانون الاجراءات المدنية والتجارية الصادر بالمرسوم السلطاني رقم ٢٠٠٢/٢٩م وتعديلاته.
أمانة سر المحكمة

مجلس الشؤون الادارية للقضاء
المحكمة الابتدائية بمسقط
أمانة سر المحكمة

إعلان طلب تنفيذ

تعلن أمانة سر المحكمة أن/ بنك مسقط تقدم بطلب التنفيذ التجاري رقم: ٢٠١٩/٩١٠٣/٤٩٩٦ لتنفيذ الحكم الصادر في الدعوى رقم: ٢٠١٨/١٣٠١/٢٥١٩ لإلزام المنفذ ضده/ مايكل اتيسون بسداد مبلغ قدره:
١- ٩,٢٨٤/٤٩٩ ر.ع (تسعة آلاف ومائتان وأربعة وثمانون ريالا عمانيا وأربعمائة وتسع وتسعون بيسة) عن البطاقة الائتمانية.
٢- فائدة قدرها ١٨٪ سنويا من تاريخ رفع الدعوى حتى تمام السداد الفعلي.
٣- ١٠٠ ر.ع (مائة ريال عماني) اتعاب محاماة والمصاريف.
ونظرا لتعذر اعلان المنفذ ضده بالطرق العادية، يعتبر هذا النشر اعلانا له متضمنا تكليفه بالوفاء بما هو مطلوب منه خلال سبعة أيام من تاريخ هذا النشر، عملا بالمادة (١١) من قانون الاجراءات المدنية والتجارية الصادر بالمرسوم السلطاني رقم ٢٠٠٢/٢٩م وتعديلاته.
أمانة سر المحكمة

مجلس الشؤون الادارية للقضاء
المحكمة الابتدائية بمسقط
أمانة سر المحكمة

إعلان طلب تنفيذ

تعلن أمانة سر المحكمة أن/ بنك مسقط تقدم بطلب التنفيذ التجاري رقم: ٢٠٢٠/٩١٠٣/١١٦٢ لتنفيذ الحكم الصادر في الدعوى رقم: ٢٠١٩/١٣٠١/١٨٣ لإلزام المنفذ ضده/ امين بن محمود بن عبدالرحيم البلوشي بسداد مبلغ قدره ٣,٦٢٢/٦٦٧ ر.ع (ثلاثة آلاف وستمائة واثنان وعشرون ريالا عمانيا وسبع وستون بيسة) عن القرض محل الدعوى وإلزامه بالمصاريف ومبلغ ١٠٠ ر.ع (مائة ريال عماني) مقابل اتعاب المحاماة.
ونظرا لتعذر اعلان المنفذ ضده بالطرق العادية، يعتبر هذا النشر اعلانا له متضمنا تكليفه بالوفاء بما هو مطلوب منه خلال سبعة أيام من تاريخ هذا النشر، عملا بالمادة (١١) من قانون الاجراءات المدنية والتجارية الصادر بالمرسوم السلطاني رقم ٢٠٠٢/٢٩م وتعديلاته.
أمانة سر المحكمة

مجلس الشؤون الادارية للقضاء
المحكمة الابتدائية بالسيب
أمانة سر المحكمة

إعلان قضائي بطلب التنفيذ

بناء على

الحكم رقم:	الدائرة	ملف التنفيذ :
(٢٠١٩/١٣٠١/١٦٠٤)	(تنفيذ تجاري)	(٢٠٢٠/٩١٠٣/١١٨١)

الحق المطالب به (حكمت المحكمة بإلزام المدعى عليه بأن يؤدي للمدعي مبلغا قدره ٩٦١٨,٥٠٨ ر.ع تسعة آلاف وستمائة وثمانية عشر ريالا وخمسمائة وثماني بيسات وفائدة ٨٪ من تاريخ رفع الدعوى حتى السداد واتعاب محاماة مائة ريال عماني وإلزامه بالمصاريف)

أسماء الاطراف	الصفة	الرقم المدني
بنك مسقط	طالب التنفيذ	١١٤٥٧٣٨
فينكاتا شومي بولا	منفذ ضده	

ونظرا لتعذر اعلان المنفذ ضده بالطرق العادية وعليه يعتبر هذا النشر إعلانا له متضمنا تكليفه بالوفاء بما هو مطلوب منه أعلاه خلال سبعة أيام من تاريخ هذا النشر عملا بنص المادتين (١١) و(٣٥٦) من قانون الاجراءات المدنية والتجارية.
أمانة سر المحكمة

مجلس الشؤون الادارية للقضاء
المحكمة الابتدائية بمسقط
أمانة سر المحكمة

إعلان طلب تنفيذ

تعلن أمانة سر المحكمة أن/ بنك مسقط تقدم بطلب التنفيذ التجاري رقم: ٢٠١٩/٩١٠٣/٥١٤١ لتنفيذ الحكم الصادر في الدعوى رقم: ٢٠١٩/١٣٠١/١١٧٣ لإلزام المنفذ ضده/ برادلي جيمس مكرون بسداد مبلغ قدره ٢,٦٢٧/٧٥٤ ر.ع (ألفان وستمائة وسبعة وعشرون ريالا عمانيا وسبعمائة وأربع وخمسون بيسة) عن القرض محل الدعوى والفائدة بواقع ٥,٧٥٪ سنويا من تاريخ رفع الدعوى حتى تمام السداد الفعلي ومبلغ ٢,٦٠٠ ر.ع (ألفين وستمائة ريال عماني) عن البطاقة الائتمانية وإلزامه بالمصاريف ومبلغ ١٠٠ ر.ع (مائة ريال عماني) مقابل اتعاب المحاماة.
ونظرا لتعذر اعلان المنفذ ضده بالطرق العادية، يعتبر هذا النشر اعلانا له متضمنا تكليفه بالوفاء بما هو مطلوب منه خلال سبعة أيام من تاريخ هذا النشر، عملا بالمادة (١١) من قانون الاجراءات المدنية والتجارية الصادر بالمرسوم السلطاني رقم ٢٠٠٢/٢٩م وتعديلاته.
أمانة سر المحكمة

مجلس الشؤون الادارية للقضاء
المحكمة الابتدائية بمسقط
أمانة سر المحكمة

إعلان طلب تنفيذ

تعلن أمانة سر المحكمة أن/ ناصر مبارك جمعة العريمي تقدم بطلب التنفيذ التجاري رقم: ٢٠١٩/٩١٠٣/٤٢٢٧ لتنفيذ الحكم الصادر في الدعوى رقم: ٢٠١٨/١٣٠٩/٢٤٦٩ لإلزام المنفذ ضدها/ هيوليت كونستوكشن بسداد مبلغ قدره ٢٨,٨٠٠ ر.ع (ثمانية وعشرون ألفا وثمانمائة ريال عماني) ومبلغ ١٠٠٠ ر.ع (ألف ريال عماني) تعويضا ماديا جابرا للضرر وإلزامها بالمصاريف ومبلغ ١٠٠ ر.ع (مائة ريال عماني) مقابل اتعاب المحاماة.
ونظرا لتعذر اعلان المنفذ ضدها بالطرق العادية، يعتبر هذا النشر اعلانا لها متضمنا تكليفها بالوفاء بما هو مطلوب منها خلال سبعة أيام من تاريخ هذا النشر، عملا بالمادة (١١) من قانون الاجراءات المدنية والتجارية الصادر بالمرسوم السلطاني رقم ٢٠٠٢/٢٩م وتعديلاته.
أمانة سر المحكمة

مجلس الشؤون الادارية للقضاء
المحكمة الابتدائية بصلالة
أمانة سر المحكمة

إعلان قضـائي

تعلن أمانة سر المحكمة الابتدائية بصلالة أن/ شركة سهيل بهوان للسيارات قد أقامت أمامها الدعوى التجارية رقم: ٢٠٢٠/١٣٠٩/٢٧٠ ضد المدعى عليها/ شركة روائع الدقم للتجارة والمقاولات مطالبة بالآتي:
- إلزام المدعى عليها بأن تدفع للمدعية مبلغ (١٠٨٧٦ ر.ع) عشرة آلاف وثمانمائة وستة وسبعين ريالا عمانيا.
- وإلزامها بالمصاريف ومقابل اتعاب محاماة مبلغ ٦٠٠ ريال عماني.
وقد تعذر إعلان المدعى عليها بالطرق العادية ويعتبر هذا النشر اعلانا لها بالدعوى لحضور الجلسة المقررة يوم ٢٠٢٠/١١/١٨م في تمام الساعة الثامنة والنصف صباحا بمقر المحكمة الكائن (بمجمع المحاكم بصلالة - شارع الرباط) عملاً بنص المادة (١١) من قانون الاجراءات المدنية والتجارية الصادر بالمرسوم السلطاني رقم ٢٠٠٢/٢٩ م وتعديلاته.
أمانة سر المحكمة

مجلس الشؤون الادارية للقضاء
المحكمة الابتدائية بالسيب
أمانة سر المحكمة

إعلان قضائي بطلب التنفيذ

بناء على

الحكم رقم:	الدائرة	ملف التنفيذ :
(٢٠٢٠/١٥٠٥/٢٨٤)	(تنفيذ تجاري)	(٢٠٢٠/٩١٠٣/٢٩٥٨)

الحق المطالب به (حكمت المحكمة بإلزام المدعى عليها بان تسدد للمدعية الاجرة المتأخرة عليها منذ شهر ابريل ٢٠٢٠م حتى تاريخ ٢٠٢٠/٦/١م مبلغا قدره الفان ومائة ريال ٢١٠٠ ر.ع وما يستجد من أجرة بواقع سبعمائة ريال عماني شهريا حتى تاريخ الاخلاء وان تخلي العين المؤجرة من الاشخاص والشواغل وان تقوم بصيانة العين المستأجرة بحيث تسلمها للمدعية بحالة جيدة وصالحة للاستخدام وان تسدد فواتير الكهرباء والماء وان تدفع للمدعية مبلغ مئتي ريال عماني اتعاب المحاماة وشمول الحكم صفة النفاذ المعجل وحملت المدعى عليها المصاريف)

أسماء الاطراف	الصفة	الرقم المدني
كيزوت للتجارة ش.م.م	طالبة التنفيذ	١٠٧٧٤٤٦
الرباط للتجارة ش.م.م	منفذ ضدها	١٢٨٣٩١٦

ونظرا لتعذر اعلان المنفذ ضدها بالطرق العادية عليه يعتبر هذا النشر إعلانا لها متضمنا تكليفها بالوفاء بما هو مطلوب منها أعلاه خلال سبعة أيام من تاريخ هذا النشر عملا بنص المادتين (١١) و(٣٥٦) من قانون الاجراءات المدنية والتجارية.
أمانة سر المحكمة

مجلس الشؤون الادارية للقضاء
المحكمة الابتدائية بالسيب
أمانة سر المحكمة

إعلان قضائي

تعلن أمانة سر المحكمة الابتدائية بصلالة أن/ شركة سهيل بهوان للسيارات قد أقامت أمامها الدعوى التجارية رقم: ٢٠٢٠/١٣٠٩/٣٧٦ ضد المدعى عليها/ مؤسسة بن مهومد المهري للتجارة مطالبة بالآتي:
- إلزام المدعى عليها بأن تدفع للمدعية مبلغ (٣٦٦١٨ ر.ع) ستة وثلاثين ألفا وستمائة وثمانية عشر ريالا عمانيا.
- وإلزامها بالمصاريف ومبلغ (٦٠٠ ر.ع) مقابل اتعاب محاماة.
وقد تعذر إعلان المدعى عليها بالطرق العادية ويعتبر هذا النشر اعلانا لها بالدعوى لحضور الجلسة المقررة يوم ٢٠٢٠/١١/١٨م في تمام الساعة الثامنة والنصف صباحا بمقر المحكمة الكائن (بمجمع المحاكم بصلالة - شارع الرباط) عملاً بنص المادة (١١) من قانون الاجراءات المدنية والتجارية الصادر بالمرسوم السلطاني رقم ٢٠٠٢/٢٩ م وتعديلاته.
أمانة سر المحكمة

مجلس الشؤون الادارية للقضاء
المحكمة الابتدائية بمسقط
أمانة سر المحكمة

إعـلان قضـائي

تعلن أمانة سر المحكمة أن/ نعمان دار أقام الدعوى المدنية رقم: ٢٠٢٠/١٢٠٨/٣٥٥م ضد/ حمود بن صالح بن محمد الجرداني للمطالبة بالآتي:
- سداد مبلغ قدره ٢٠٠ ر.ع (مائتا ريال عماني) لم يدفعه المدعى عليه بتاريخ ٢٠٢٠/١/١٩م للتنازل ولم يتم التنازل او الغاء تصريح عمل مع تذكرة وراتب أربعة أشهر مع التنازل.
ونظرا لتعذر إعلان المدعى عليه بالطرق العادية، يعتبر هذا النشر إعلانا له بموعد نظر الدعوى في يوم الاربعاء الموافق ٢٠٢٠/١١/١١م الساعة التاسعة بمقر المحكمة الكائن (بالخوير - مجمع المحاكم) عملا بالمادة (١١) من قانون الإجراءات المدنية والتجارية الصادر بالمرسوم السلطاني رقم ٢٠٠٢/٢٩م وتعديلاته.
أمانة سر المحكمة

مجلس الشؤون الادارية للقضاء
المحكمة الابتدائية بجعلان بني بو حسن
أمانة سر المحكمة

إعلان قضائي

تعلن أمانة سر المحكمة الابتدائية بجعلان بني بو حسن ان المدعي/ سعيد بن حمد بن سعيد الرويحي قد أقام أمامها الدعوى التجارية رقم: (٢٠٢٠/١٣٠٨/٧٠م) ضد المدعى عليه/ أنامول حاقي مسليم (بنجلاديشي الجنسية) مطالبا فيها بالآتي:
- سداد مبلغ قدره (١٨٠٠ ر.ع) ألف وثمانمائة ريال عماني.
وقد تعذر إعلان المدعى عليه بالطرق العادية، وهذا النشر يعتبر إعلانا له بالدعوى وتحديد يوم الاثنين الموافق ٢٠٢٠/١١/١٦م الساعة التاسعة صباحا بمقر المحكمة الكائن (بولاية جعلان بني بو حسن - المحيول)موعدا لسماعها وينتج الاعلان أثره من تاريخ النشر عملا بنص المادة (١١) من قانون الإجراءات المدنية والتجارية الصادر بالمرسوم السلطاني رقم ٢٠٠٢/٢٩م وتعديلاته .
امانة سر المحكمة

مجلس الشؤون الادارية للقضاء
المحكمة الابتدائية بالسيب
أمانة سر المحكمة

إعلان قضائي بطلب التنفيذ

بناء على

الحكم رقم:	الدائرة	ملف التنفيذ :
(٢٠١٩/١٣٠١/١٨٨٤)	(تنفيذ تجاري)	(٢٠٢٠/٩١٠٣/٢٣١٦)

الحق المطالب به (حكمت المحكمة بإلزام المدعى عليه بأن يؤدي للمدعي مبلغا قدره ٨٥٧٨,٧٦٩ ر.ع ثمانية آلاف وخمسمائة وثمانية وسبعون ريالا عمانيا وسبعمائة وتسع وستون بيسة وفائدة قدرها ٦٪ سنويا من تاريخ رفع الدعوى حتى السداد التام واتعاب محاماة مائة ريال عماني وإلزامه بالمصاريف)

أسماء الاطراف	الصفة	الرقم المدني
البنك الوطني العماني ش.م.ع.ع	طالب التنفيذ	
إبراهيم بن يعقوب بن خصيب الدغيشي	منفذ ضده	

ونظرا لتعذر اعلان المنفذ ضده بالطرق العادية وعليه يعتبر هذا النشر إعلانا له متضمنا تكليفه بالوفاء بما هو مطلوب منه أعلاه خلال سبعة أيام من تاريخ هذا النشر عملا بنص المادتين (١١) و(٣٥٦) من قانون الاجراءات المدنية والتجارية.
أمانة سر المحكمة

مجلس الشؤون الادارية للقضاء
المحكمة الابتدائية بالسيب
أمانة سر المحكمة

إعلان قضائي بطلب التنفيذ

بناء على

الحكم رقم:	الدائرة	ملف التنفيذ :
(٢٠١٩/١٣٠٩/٦٩٢)	(تنفيذ تجاري)	(٢٠٢٠/٩١٠٣/٢٣١٩)

الحق المطالب به (حكمت المحكمة بإلزام المدعى عليها بأن تؤدي للمدعية مبلغ عشرة آلاف وخمسمائة وثمانية وعشرين ريالا عمانيا وثمانمائة وثماني عشرة بيسة عمانية وإلزامها بالمصاريف ومبلغ ثلاثمائة ريال عماني اتعابا للمحاماة)

أسماء الاطراف	الصفة	الرقم المدني
صيدلية الريم	طالبة التنفيذ	
حسين فاضل وشركاؤه	منفذ ضدها	

ونظرا لتعذر اعلان المنفذ ضده بالطرق العادية وعليه يعتبر هذا النشر إعلانا له متضمنا تكليفه بالوفاء بما هو مطلوب منه أعلاه خلال سبعة أيام من تاريخ هذا النشر عملا بنص المادتين (١١) و(٣٥٦) من قانون الاجراءات المدنية والتجارية.
أمانة سر المحكمة

مجلس الشؤون الادارية للقضاء
المحكمة الابتدائية بالسيب
أمانة سر المحكمة

إعلان قضائي

تعلن أمانة سر المحكمة الابتدائية بالسيب أن/ شركة أميكس الشرق الاوسط تقدمت بالدعوى التجارية رقم: (٢٠٢٠/١٣٠٩/٦٠٧) ضد/ أبو بكر بن سالم بن حمدان البلوشي مطالبة فيها بالحكم بإلزام المدعى عليه بالآتي:
١- إلزام المدعى عليه بمبلغ قدره ١,٧٠٢/٩٩٧ ر.ع (ألف وسبعمائة وريالان وتسعمائة وسبع وتسعون بيسة).
٢- إلزام المدعى عليها بالرسوم والمصاريف ومبلغ ١,٠٠٠ ر.ع (ألف ريال عماني) مقابل اتعاب المحاماة.
وقد تعذر إعلان المدعى عليها بالطرق العادية وهذا النشر يعتبر اعلانا له بالدعوى وتحديد يوم الخميس ٢٠٢٠/١٢/١٠م الساعة التاسعة صباحا بمقر المحكمة الكائن (السيب - الخوض السابعة - بالقرب من محطة نفط عمان) موعدا لسماعها وينتج الاعلان اثره من تاريخ النشر عملا بنص المادة (١١) من قانون الاجراءات المدنية والتجارية الصادر بالمرسوم السلطاني رقم: ٢٠٠٢/٢٩ وعلى المدعى عليه الحضور شخصيا او وكيله المفوض بوكالة مصدقة حسب الأصول في الموعد والمكان المحددين أعلاه والرد على طلبات المدعية خلال المدة المحددة سالفة البيان.
أمانة سر المحكمة

مجلس الشؤون الادارية للقضاء
المحكمة الابتدائية بالسيب
أمانة سر المحكمة

إعلان قضائي

تعلن أمانة سر المحكمة الابتدائية بالسيب أن/ شركة مسقط للصناعات الحديدية ش.م.م تقدمت بالدعوى التجارية رقم: (٢٠٢٠/١٣٠٤/٢٦٢) ضد/ نعيم الزدجالي للتجارة والمقاولات لمالكها نعيم بن محمد بن عيدوك الزدجالي مطالبة فيها بالحكم بإلزام المدعى عليها بالآتي:
١- إلزام المدعى عليها بان تؤدي للمدعية مبلغ المديونية البالغ قدره ٢,٨٤٧/٩٠٠ ر.ع (ألفين وثمانمائة وسبعة وأربعين ريالا وتسعمائة بيسة).
٢- إلزام المدعى عليها بالرسوم والمصاريف ومبلغ ٥٠٠ ر.ع (خمسمائة ريال عماني) مقابل اتعاب المحاماة.
وقد تعذر إعلان المدعى عليها بالطرق العادية وهذا النشر يعتبر اعلانا لها بالدعوى وتحديد يوم الاثنين ٢٠٢٠/١١/٣٠م الساعة التاسعة صباحا بمقر المحكمة الكائن (السيب - الخوض السابعة - بالقرب من محطة نفط عمان) موعدا لسماعها وينتج الاعلان اثره من تاريخ النشر عملا بنص المادة (١١) من قانون الاجراءات المدنية والتجارية الصادر بالمرسوم السلطاني رقم: ٢٠٠٢/٢٩ وعلى المدعى عليها الحضور شخصيا او وكيلها المفوض بوكالة مصدقة حسب الأصول في الموعد والمكان المحددين أعلاه والرد على طلبات المدعية خلال المدة المحددة سالفة البيان.
أمانة سر المحكمة

مجلس الشؤون الادارية للقضاء
المحكمة الابتدائية بمسقط
أمانة سر المحكمة

إعـلان قضـائي

تعلن أمانة سر المحكمة أن/ شركة أميكس الشرق الاوسط أقامت الدعوى التجارية رقم: (٢٠٢٠/١٣٠٩/٨٤٥) ضد/ هادي صالح هادي صالح - عراقي الجنسية - للمطالبة بالآتي:
١- إلزام المدعى عليه بمبلغ قدره ٣,٨٧٠/٩٢٦ ر.ع (ثلاثة آلاف وثمانمائة وسبعون ريالا وتسعمائة وست وعشرون بيسة).
٢- إلزام المدعى عليه بالرسوم والمصاريف ومبلغ ١,٠٠٠ ر.ع (ألف ريال عماني) مقابل اتعاب المحاماة.
ونظرا لتعذر إعلان المدعى عليه بالطرق العادية، يعتبر هذا النشر إعلانا له بموعد نظر الدعوى في يوم الاثنين الموافق ٢٠٢٠/١٢/٣م الساعة التاسعة بمقر المحكمة الكائن (بالخوير - مجمع المحاكم) عملا بالمادة (١١) من قانون الإجراءات المدنية والتجارية الصادر بالمرسوم السلطاني رقم ٢٠٠٢/٢٩م وتعديلاته.
أمانة سر المحكمة

إعلانات عمان المبوبة Classified

ارسل إعلانك المبوب
إلى جريدتي عمان Observer على الأرقام التالية:
+968 94501166 , +968 99841230

مفقودات

فقدت المواطنة/ صديقة بنت يوسف بن محمد الجزمية سند ملكية ارضها السكنية رقم ١٥ بالمربع الشحوية والكائنة في ولاية خصب والبالغة مساحتها ٦٠١م٢ فعلى من يجده يسلمه لأقرب مركز للشرطة او لأمانة السجل العقاري

فقدت المواطنة/ سملى بنت محمد بن عبدالله الاسماعيلية سند ملكية ارضها السكنية رقم ١٢٦ بالمربع المرحلة ٣ والكائنة في ولاية السيب- حيل العوامر الشمالية والبالغة مساحتها ٦٥٥م٢ فعلى من يجده يسلمه لأقرب مركز للشرطة او لأمانة السجل العقاري

فقد المواطن/ سبيل بن طالب بن حسن البلوشي سند ملكية ارضه السكنية رقم ٢٦٧ بالمربع قريحات- الملدة والكائنة في ولاية المصنعة والبالغة مساحتها ٦١٢م٢ فعلى من يجده يسلمه لأقرب مركز للشرطة او لأمانة السجل العقاري

فقد المواطن/ حمد بن سعيد بن حامد بن خميس الهاشمي سند ملكية ارضه السكنية رقم ٣٣٩ بالمربع خلوف/١ والكائنة في ولاية محوت والبالغة مساحتها ٨١٠م٢ فعلى من يجده يسلمه لأقرب مركز للشرطة او لأمانة السجل العقاري

فقد المواطن/ ناصر بن جمعه بن محمد الزدجالي سند ملكية ارضه السكنية رقم ٢١٩ بالمربع الشعيبة والكائنة في ولاية المصنعة والبالغة مساحتها ٩٠٠م٢ فعلى من يجده يسلمه لأقرب مركز للشرطة او لأمانة السجل العقاري

فقد المواطن/ حسين بن علي بن سالم السليماني سند ملكية ارضه السكنية رقم ٢١٦ بالمربع NE٢٧ والكائنة في ولاية منح- مخطط البياض والبالغة مساحتها ٧٧م٢ فعلى من يجده يسلمه لأقرب مركز للشرطة او لأمانة السجل العقاري

إعلان تخفيض رأس مال

وفقا لاحكام المادة ١٥٠ من قانون الشركات التجارية، تعلن شركة أضواء السويق المتميزة (ش.م.م) المقيدة بالسجل التجاري رقم (١١٢٩٣١٦) بأنها بصدد تخفيض رأس ن م ٢٥,٠٠٠,٠٠٠ إلى ٥,٠٠٠,٠٠٠ ريال عماني. وكل من له إعتراض على ذلك عليه أن يتقدم بأسباب اعتراضه لأمانة السجل التجاري بوزارة التجارة والصناعة خلال ٣٠ يوما من تاريخه.

وفقا لاحكام المادة ١٥٠ من قانون الشركات التجارية، تعلن شركة روائع الأعمال المتميزة (ش.م.م) المقيدة بالسجل التجاري رقم (١١٦٠٩٣٦) بأنها بصدد تخفيض رأس ن م ١٥٠,٠٠٠,٠٠٠ إلى ٢٥,٠٠٠,٠٠٠ ريال عماني. وكل من له إعتراض على ذلك عليه أن يتقدم بأسباب اعتراضه لأمانة السجل التجاري بوزارة التجارة والصناعة خلال ٣٠ يوما من تاريخه.

للبيع

مطلوب ومتوفر اراضي ومنازل وشقق للبيع ومنازل وشقق للايجار وإدارة العقارات لمكتب عقاري هـ/٩٣٦٧٥٥٣٠

للبيع ارض تجارية وسكنية في قريات، ارض صناعية في محضة الروضة هـ:٩٥٤٩٠٨٤٢

للبيع مبنى سكني تجاري بوشر ٥ محلات و٢٤ شقة، مبنى تجاري بالموالح ٥ محلات، مبنى سكني تجاري بالغبرة ٩ محلات، و١٤ شقة، مبنى سكني تجاري بروي معرض ومحل و٨ شقق، مبنى سكني تجاري بالقرم ٣٦ شقة، مبنى سكني تجاري بالهيكل بسمنت و٦ محلات و١٦ شقة خلف محطة شل مقابل زمزم هايبر ماركت شارع السيب، مبنى سكني بالقرم ١٠ شقق، مبنى سكني تجاري بسوق روي ٨ محلات و١٠ شقق، مبنى صناعي بالمسفاة ورشة ٢٢ غرفة ومخزن ٩٩٢٤٥٠٨٨

أرض سكنية بروي الممتاز ٦٠٠م٢ بها تصريح شقق وبها خرائط جاهزة لقطع الجبل، المطلوب ٧٥ ألف ريال عماني هاتف: ٩٥١٢٢٣٢٤

للبيع والشراء في المعبيلة نبيع أراضيكم ٩٧٩٢٨٨١٧ ٩٥٤٩٠٨٤٢

للبيع ارض في الحشية- العامرات، ارض في الفليج- بركاء، ارضان سكنيتان في الملدة هـ/٩٥٢٤٠٠٩٩

للبيع ارض في دارسيت ٦٥٠م٢ بها تصريح شقق بالقرب من المدرسة الهندية بـ٦٨ ألف فقط ٩٥١٢٢٠٨٩

إعلانات عقارية

صحم للخدمات العقارية
Saham Real Estate Services

متخصصون في بيع وشراء الأراضي وتثمين الممتلكات وتسويق العقارات

يتوفر لدينا: أراض تجارية وصناعية وزراعية في ولايات صحم وصحار والسويق ونيابة الاشخرة والمضيبي (الجرداء) في مواقع مميزة وواجهات بحرية مباشرة.

أيضًا يوجد لدينا مزرعة بالسويق على الخط البحري قرب الأحياء السكنية الراقية تصلح لاستراحة أو قاعة أعراس بمساحة ٥٠٠٠ متر مربع.

للتواصل: ٩٩٠٨٢٣٣٥

للبيع

للبيع شقق قيد الإنشاء بدارسيت الساحل قريبة من المدرسة الهندية والهدى وقريبة من الميناء الجديد بأسعار مغرية جدا، التسليم اقل من سنة هـ/٩٥١٢٧٩٧٧

للإيجار

غرفة واحدة

تبدأ من ٨٠ ريالا إلى ١٢٠ريالا (مع الملحقات غرفتين تبدأ من ١٣٠ ريالا إلى ١٥٠ ريالا وتشمل الخدمات التالية:
١- أسعارنا جيدة وفي متناول الجميع وشاملة فواتير (الكهرباء+ المياه+ الصرف الصحي).
٢- خدمة الكهربائي + السباك (مجانا على مدار ٢٤ ساعة).
٣- تصليح واستبدال لأي أعطال من مواد أو أدوات داخل العقار (الصيانة الشاملة) مجانا.
٤- تنظيف الموقع صباحا ومساء مجانا.
٥- العقار مراقب بأحدث تقنيات الكاميرا.
٦- يوجد مشرفين عمانيين متواجدين بالموقع على مدار الساعة.
خدماتنا سر تميزنا فمعنا أحدث ما في سوق العقار.. رضاكم هو نجاحنا.
للتواصل
هـ:٩٥١٣٧٥٤٠
٩٤٤٥٥٩٩٥
٩٣٩١٠٠٧٩
٩٩٣٢١٩٤٤
٢٤٤٢٣٣٨٣
السيب/ وادي اللوامي

إعلان شراء سيارات

نشتري السيارات المستعملة والمصدومة والسكراب الجديدة والقديمة نقدا للتواصل هاتف: ٩١٠٩١١١٠ بدر

نشتري السيارات المستعملة والمدعومة والسكراب الجديدة والقديمة الصالون ٤X٤ نقدا للتواصل: ٩١٠٩١١١٠ بدر

للإيجار

للايجار شقق غرفتين ومجلس وغرفة ومجلس في الممتاز والخوير والغبرة للاتصال/ ٩٩٣٤١١٣٨ ٩٠٩٩١٠٧٩

شقق للايجار ٩٨٤٠٣٠٢٠

مكاتب مؤثثة تأثيث فاخر للايجار في حي سوق المال بروي للاتصال/ ٩٢٨٩٢٦٦٦

إعلانات خدمات

شركة البرج البنفسجي
صيانة التكييف المركزي
١٠ ريالات فقط
هـ/٩٦٠٧٠٢٠٣
هـ/٩٩٧٧٦٥٦٤

إعلان خدمات

نقل عام شاحنة قلاب ٤ طن لنقل الأغراض ومواد البناء المختلفة في حدود مسقط فقط هـ:٩٥١٢٢٣٢٤ عبدالحكيم

شركة كندة العالمية التنظيف العام، الفحص الجيد، معالجة النمل الابيض، تلميع الرخام وتنظيف السجاد هـ:٩٩٠٤٤٠٦٢ حمزة٢٤٤٧٠٨٩٤ ٩٤٣٠٣٠٣٣

الاختيار الكامل للتجارة مكافحة جميع انواع الحشرات، الصراصير والفئران والعقارب والأفاعي وخدمات تنظيف السجاد ٩٩٤٤٨٨٠٣

البريق لتنظيف المباني والمنازل والمساجد والمفروشات بأسعار مناسبة للتواصل: ٩٥٦٤٣٤٣٢

نقل وفك وتركيب الاثاث في جميع ولايات السلطنة وأسعارنا ترضي الجميع هـ:٩٢٥٥٢٥٢٤

أصداف بوشر لتنظيف المباني ونقوم بتنظيف المنازل والستائر والكراسي والمفروشات للاستفسار: ٩٨٥٣٦٠٠٤ ٩٣٣٦٦١٦١ ٩٨٥٣٥٩٠٠

الاتحاد للصيانة والتنظيف تقدم خدمات مكافحة الآفات ومكافحة عثة الفراش ومكافحة الافاعي ومكافحة النمل الابيض ومكافحة ما قبل وبعد البناء للتواصل: ٩٣٠٩٨٤٥٠ ٢٤٤٧٢١١٦ فاكس: ٢٤٤٧٢١١٦

تلميع الرخام وبلورته وتنظيف ارضية المباني، تلميع الارضيات والسجاد وغسل الاريكة ومكافحة الآفات ومكافحة النمل الابيض والصيانة والنقل رقم التواصل: ٩٩٠٤٢٧٥

اتراس العالمية - مكافحة عامة للحشرات والقوارض (صراصير-بق الفراش-ثعابين-فئران) -عقود شهرية وسنوية -معالجة النمل الابيض (الرمة) مع الضمان ٥-١٠ سنوات - خدمات تنظيف - تركيب عازل المياه ٩٩٨١٠١٧٣ ٢٤٤٩٤٤٠٧

باحث عن عمل

شاب عماني يبحث عن وظيفة عمل كحارسفي أي موقع متقاعد من السلك العسكري للتواصل: ٩٢٢٠٠٢٨١

مهندسة معمارية سودانية بصلالة، خبرة في التسويق والمبيعات، لديها رخصة قيادة هـ/٩٧٦٠٢٩٢٦

إعلان مطلوب للتوظيف

إعلان وظيفة

مدرسة خاصة ترغب في تعيين:
١- معلم/ معلمة بيولوجي باللغة الانجليزية.
٢- معلم/ معلمة كيمياء او فيزياء باللغة الانجليزية.
يشترط:
١- مؤهل مناسب ٢- خبرة في تدريس اللغات ٣- شهادة ايلتس بحد ادنى ٦.
للتواصل/ ٩٦٠٦٢٥٣٠

نخوض معاركنا بأنفسنا ولا نتوقع من الاخرين تحمل عبء ذلك نيابة عنا

عمان الاسبوعي

١٤ صفحة

٥٠ بيسة

الخميس ٢ من رجب ١٤٠٣ هـ - الموافق ١٤ من ابريل ١٩٨٣ م - السنة الثالثة - العدد ٧٤٣

OMAN Daily Newspaper, Thursday 14 April 1983 - Vol. 3 - No. 743

مكيفات ميتسوبيشي
Heavy Duty
دايا
LASHKO TRADING & CONT. CO.
شركة لشكو للتجارة والمقاولات
☎ ٧٠٢٨٧٣ ص.ب : ١١٨ مسقط

تأجيل القمة العربية الطارئة الى أوائل مايو القادم

الرباط - وكالات - تقرر تاجيل مؤتمر القمة العربي الطارىء الذي كان مقررا عقده بالمغرب يومي ١٦ و١٧ ابريل الحالي الى مطلع مايو القادم .

وقال مسؤول حكومي مغربي كبير ان مؤتمر القمة المقرر عقده في مدينة فاس قد تاجل لمدة اسبوعين او ثلاثة في اعقاب فشل المحادثات بين الاردن ومنظمة التحرير الفلسطينية .

ويرى المغرب ان الهدف من القمة كان اقرار اي اتفاق يتم التوصل اليه بين ياسر عرفات رئيس منظمة التحرير الفلسطينية والملك حسين عاهل الاردن حول تحرك سياسي مشترك نحو السلام في الشرق الاوسط او مساعدتهما في التوصل الى مثل هذا الاتفاق .

واضاف المسؤول ان اعلان الاردن يوم الاحد الماضي انه اصبح من المستحيل التوصل الى موقف مشترك مع المنظمة حتى الان وان الاردن لن يعمل بانفراد القى ظلا من الشك حول امكان التوصل الى موقف عربي مشترك من خلال مؤتمر قمة مبكر .

وكانت مصادر دبلوماسية عربية قد ذكرت ان الرئيس ريجان طلب من الملك الحسن عاهل المغرب الوساطة بين المنظمة والاردن في اعقاب فشلهما في التوصل الى موقف مشترك يسمح للاردن بمقتضاه الانضمام الى مفاوضات باشراف الولايات المتحدة .

في هذا العدد

- مجلس بلدي العاصمة يشكل لجنة فنية لمعالجة مشكلة تجمع مياه الامطار ص ٣
- من قصص القرآن الكريم .. أيوب عليه السلام ص ٤
- حماية ثروتنا الحيوانية .. تبدا من هنا : "تحقيق" ص ٥
- السياسة دفعت زوجة الابن لتهاجم حماتها في خطبة امام الجماهير ص ٦
- هدف مدرسة الامل خلق شخصية انتاجية للطالب ليخدم نفسه بنفسه "تحقيق" ص ٧
- الموت جوعا .. مأساة دول العالم الثالث ص ٨
- تشاد تفضح الاهداف الليبية في افريقيا ص ٩
- العجوز والبحر - الفصل الاخير ص ١٠
- الفنان فاروق الفيشاوي يتحدث عن ظاهرة سينما الشباب ص ١١
- سداب يفوز على فنجا ٢/١ بعد عرض مثير ص ١٣

ريجان : الزعماء أمثال جلالتكم يجعلون الغد أفضل للبشرية

انجازاتكم الرائعة نتاج عمل شاق وادارة حكيمة

جلالته : سعيكم المتواصل نحو حل مقبول ومشرف لأزمة الشرق الأوسط .. أمر حيوي

كتب حمود السيابي و عبدالله شامريد :

أكد حضرة صاحب الجلالة السلطان قابوس بن سعيد المعظم أن سلطنة عمان تخوض معاركها بنفسها ، ولا تتوقع من الآخرين أن يتحملوا هذه الأعباء نيابة عنها .

وقال جلالته - في معرض رده على خطاب الرئيس ريجان خلال حفل العشاء - ان متطلبات العقد الماضي كانت جسيمة بالنسبة لعمان ، فلم يكن من المحتم أن تستمر الجهود المتواصلة والمكثفة لتوفير حياة افضل فحسب ، بل ان السلطنة قاتلت في الوقت نفسه لحماية استقلالها من العدوان الموحى به من الخارج ، وقد تم دحر ذلك العدوان .

كلمة الرئيس ريجان

وكان فخامة الرئيس ريجان والسيدة قرينته قد اقاما حفل عشاء الليلة قبل الماضية في البيت الابيض تكريما لجلالته ، وتبودلت خلال حفل العشاء الكلمات بين جلالته ومضيفه فخامة الرئيس ريجان الذي قال اننا نكرم هذه الليلة جلالة السلطان قابوس بن سعيد سلطان عمان .. لقد منحت ملكة بريطانيا منذ فترة جلالة السلطان لقب قائد فخري للفرسان من رتبة القديس مايكل والقديس جورج ، وقد اسست هذه الرتبة في عام ١٨١٨ وشعارها رمز لعصر افضل .

واضاف قائلا انني ياصاحب الجلالة بعد ان امضيت معكم اليوم بعض الوقت في مناقشة المسائل الخطيرة ذات الاهمية لبلدينا استطيع تماما ان اقدر لماذا منحكم ابناء عمومتنا في بريطانيا ذلك اللقب الفخري فهذه الرتبة القديمة

البقية ص ١٤

كلمة جلالة السلطان

وقد رد جلالته بكلمة قال فيها لقد تاثرت تاثرا عميقا بحرارة الترحيب الذي لقيته منكم هذا المساء وبكلمات التقدير الودية التي تحدثتم بها عن بلادي .

ان من دواعي سروري ان ازور مدينتكم العظيمة واشنطن مرة اخرى وان ازورها هذه المرة كتعبير عن الصداقة والتفاهم بين بلدينا .

وقال جلالته انني متاكد من انك تدرك يا سيادة الرئيس ان متطلبات العقد الماضي كانت جسيمة بالنسبة لعمان ، فلم يكن من المحتم ان تستمر الجهود المتواصلة والمكثفة في معرض تصميمنا على توفير حياة افضل لشعبنا فحسب بل اننا قاتلنا في الوقت نفسه لحماية استقلالنا من العدوان الموحى به من الخارج ، وقد تم الان دحر ذلك العدوان ، وتم احراز تقدم كبير نحو تحسين مستوى ونوعية حياة شعبنا الا

البقية ص ١٤

جلالة السلطان والرئيس الامريكي وقرينته خلال حفل العشاء "صورة بالراديو أ.ب"

جلالته يلقي كلمته في حفل العشاء "صورة بالراديو أ.ب"

..وجلالته يصافح واينبرجر بالبنتاجون "صورة بالراديو أ.ب"

جلالته وواينبرجر يبحثان القضايا الأمنية والعسكرية

عقد حضرة صاحب الجلالة السلطان قابوس بن سعيد المعظم في الساعة الثامنة والربع من مساء امس بتوقيت مسقط جلسة مباحثات رسمية مع كاسبار واينبرجر وزير الدفاع الأمريكي في البنتاجون .

وقد استمرت المباحثات زهاء الساعة حيث تناولت القضايا الأمنية والعسكرية التي تهم البلدين الصديقين الى جانب القضايا المطروحة على الساحة الدولية .

وقد حضر جلالته والوفد المرافق عقب جلسة المباحثات الرسمية غداء عمل اقامه واينبرجر تكريما لجلالته بمقر وزارة الدفاع الأمريكية .

جلالته : مجلس التعاون يريد التخلص من التهديدات المحيطة به ليتمكن من تركيز جهوده لتطوير وتحقيق الرفاهية لشعوبه

اكد حضرة صاحب الجلالة السلطان قابوس بن سعيد المعظم ان مجلس التعاون لدول الخليج العربية يريد ان يتخلص من التهديدات التي تحيط به حتى تتمكن دوله من تركيز جهودها لتطوير وتحقيق الرفاهية لشعوبها

جاء ذلك في رد جلالته على كلمة جورج شولتز وزير الخارجية الأمريكي خلال حفل الغداء الذي اقامه امس الأول تكريما لجلالته والوفد المرافق بمقر وزارة الخارجية ، وقال جلالته :

صاحب السعادة السيد جورج شولتز وضيوفنا الكرام اشكركم شكرا جزيلا على ضيافتكم الكريمة التي احطتموني بها واشكركم على ملاحظاتكم البناءة حول العلاقات القائمة بين بلدينا والمشاكل التي تواجهنا وتشكل اهتماما مشتركا لنا .

لقد تطورت العلاقات التي اقيمت بين الولايات المتحدة الاميركية وسلطنة عمان منذ سنوات طويلة وبشكل ملحوظ على اسس من الصداقة الوطيدة والثقة المتبادلة ، الصداقة التي اقدرها انا وشعبي كل التقدير والتي مكنتني خلال مناقشات مع فخامة الرئيس اليوم من الحديث بصراحة حول المشاكل المعقدة والخطيرة التي تواجه منطقة الشرق الاوسط ، وقد جرى ذلك بروح من التفاهم الودي .

لقد تاثرت كثيرا خلال المحادثات التي اجريتها منذ وصولي بالاهتمام والتعاطف اللذين كانا واضحين بشان المشاكل والحساسيات التي تواجه منطقتنا .

واننا في عُمان شاننا في ذلك شان كل اشقائنا في مجلس التعاون لدول الخليج العربية نريد ان تتخلص من التهديدات التي تحيط بنا حتى نتمكن من تركيز كل جهودنا لتطوير وتحقيق الرفاهية لشعوبنا في مختلف المجالات والميادين التي ما زال امامنا الكثير لعمله وصولا الى هذا الهدف ولهذه الاسباب فانني احيي سياستكم الحازمة التي يسير عليها بلدكم لمواجهة هذه التهديدات ، واحيي الجهود التي بذلتموها .

كما انني على ثقة انكم ستواصلون هذه الجهود للوصول الى حل مقبول لقضايا الشرق الاوسط وان عُمان سوف تقدم لكم كل الدعم والتشجيع .

كلمة شولتز

وكان جورج شولتز وزير الخارجية الاميركي قد القى كلمة تحدث فيها عن العلاقات التاريخية التي تربط بين البلدين الصديقين وتطور هذه العلاقات ، وقال في حين كان تطوير علاقاتنا الدبلوماسية تدريجيا ، فقد بقي اساس العلاقات فيما بيننا خلال هذه الفترة الطويلة راسخا وتمثل في الاحترام المتبادل لمصالح الطرفين .

وننظر الى زيارة جلالتكم للولايات المتحدة على انها انعكاس للمزيد من النمو لهذه الصداقة الخاصة التي سادت بيننا في السنوات الاخيرة .

صاحب الجلالة : لدى اجتماعكم مع الرئيس ريجان هذا الصباح «امس الاول» بحثتما الاخطار الرئيسية التي تواجه الامن في الشرق الاوسط والنزاع العربي - الاسرائيلي والحرب العراقية - الايرانية والاحتلال السوفييتي لافغانستان ونظرا لوجود هذه التهديدات الخطيرة للسلام في الشرق الاوسط واهمية موارد المنطقة بالنسبة للاقتصاد العالمي تاتي زيارتكم في وقتها وتكتسب اهمية خاصة .

وقد كشفت مباحثاتكم مع الرئيس عن وجهات نظر مشتركة ازاء عدد من هذه القضايا وتفهم افضل لمواقف كل منا واسمحوا لي يا صاحب الجلالة ان نؤكد لكم كما فعل الرئيس اننا في الولايات المتحدة سوف نستمر في بذل الجهود

البقية ص ١٤

برقية شكر من جلالته للرئيس المصري

بعث حضرة صاحب الجلالة السلطان قابوس المعظم ببرقية شكر جوابية الى اخيه فخامة رئيس جمهورية مصر العربية الشقيقة ردا على البرقية التي بعث بها فخامته بمناسبة عبوره الاجواء العمانية جاء فيها :

بكل سرور تلقينا برقيتكم الكريمة التي بعثتم بها الينا وانتم تعبرون الاجواء العمانية ، واننا اذ نبادلكم التحية والتقدير ، نشكركم على ماعبرتم فيها من شعور نحونا متمنين لكم سفرا سعيدا وعودا حميدا وان يكون التوفيق حليفكم في حلكم وترحالكم .

مع دعائنا لكم بالنجاح .

وجلالته يتلقى برقية شكر من الرئيس السنغالي

تلقى حضرة صاحب الجلالة السلطان قابوس بن سعيد المعظم برقية شكر جوابية من فخامة الرئيس عبدو ضيوف رئيس جمهورية السنغال ردا على برقية جلالته المهنئة له بالعيد الوطني لبلاده جاء فيها :

بفرح كبير تلقيت برقيتكم المهنئة التي بعثتم بها جلالتكم الينا بمناسبة العيد الوطني لجمهورية السنغال ، واشكركم باخلاص ، كما اني ابادلكم بتمنياتي الطيبة لجلالتكم شخصيا ولبلدكم الشقيق بالازدهار .

اكرر التاكيد على ان تزداد علاقات الصداقة والتعاون التي تربط بين بلدينا الصديقين ارجو ان تتقبلوا جلالتكم اسمى ايات الاعتبار الاخوي .

سفارة السلطنة تقيم حفل استقبال

اقامت سفارة سلطنة عمان بالولايات المتحدة الأمريكية مساء أمس حفل استقبال بمناسبة الزيارة الرسمية التي يقوم بها حضرة صاحب الجلالة .

وقد حضر هذا الحفل اعضاء الوفد المرافق لجلالة سلطان البلاد واصحاب السعادة رؤساء البعثات الدبلوماسية العربية المعتمدون لدى الولايات المتحدة الى جانب عدد كبير من المسئولين الامريكيين .

جلالته يلتقي اليوم برئيسي لجنتي العلاقات الخارجية بمجلسي الشيوخ والنواب

يتفضل حضرة صاحب الجلالة السلطان قابوس المعظم في تمام الساعة الحادية عشرة صباح اليوم بتوقيت واشنطن - الساعة الثامنة مساء بتوقيت مسقط - بحضور حفل شاي يقيمه كليمنتس ج. زابلوكس رئيس لجنة العلاقات الخارجية بمجلس النواب على شرف جلالة السلطان في مقر مجلس النواب الامريكي .

كما يتفضل جلالته بحضور غداء عمل يقيمه تشارلز بيرسي رئيس لجنة العلاقات الخارجية بمجلس الشيوخ تكريما لجلالة سلطان البلاد بمبنى الكونجرس الامريكي .

يسر لجنة اعداد برامج عام الشبيبة العمانية
أن تعلن
عن المسابقة المعدلة لتصميم الشعار
الخاص بعام الشبيبة العمانية

على أن يتضمن الشعار العناصر التالية :

(١) التفاف الشباب العماني حول أهداف الانتفاضة المباركة لحضرة صاحب الجلالة السلطان قابوس المعظم .

(٢) تجسيد دور النهضة الرياضية والشبابية والحركة الكشفية بالسلطنة .

(٣) تطور النهضة التعليمية والثقافية في السلطنة .

(٤) حض الشباب للتمسك بقيم الدين الاسلامي الحنيف .

(٥) ابراز عام ١٩٨٣ باعتباره عام الشبيبة العمانية ودلالته في وضع الشباب العماني في المجتمع باعتباره الحاضر وكل المستقبل .

شروط المسابقة :

اولا : أن يكون التصميم واضحا على ورق مقوى بحجم ٣٠ × ٣٠ سم .

ثانيا : ابراز الوان العلم العماني أو الشعار بالتصميم .

ثالثا : تسلم جميع التصاميم الى سكرتارية اللجنة بالمديرية العامة لشئون الشباب بدارسيت أو ترسل عن طريق البريد ص.ب : ٢١١ مسقط .

رابعا : آخر موعد لاستلام التصاميم هو الساعة الثانية عشرة ظهرا من يوم ١٥ أبريل ١٩٨٣ م .

خامسا : ستقدم جائزة مالية لصاحب التصميم الفائز وقدرها ٥٠٠ ريال (خمسمائة ريال عماني) .

ساد سا : تصبح جميع التصاميم التي تصل للجنة اعداد برامج عام الشبيبة العمانية ملكا لها وليس لاصحابها حق المطالبة بها مرة اخرى .

يسر لجنة اعداد برامج عام الشبيبة العمانية
أن تطرح مسابقة تاليف نشيد الشباب العماني
بمناسبة عام الشبيبة لكل الشعراء في السلطنة

على ان يتضمن النشيد المعاني التالية :

(١) ابراز اهداف الانتفاضة المباركة لحضرة صاحب الجلالة السلطان قابوس المعظم .

(٢) ابراز ملامح ومعاني النهضة الشاملة في المجالات العلمية والرياضية والثقافية .

(٣) حض الشباب العماني على التمسك بالقيم الحضارية والتاريخية العمانية وحبه للوطن ولجلالة السلطان وتمسكه بتعاليم الدين الاسلامي الحنيف .

(٤) استنهاض همم الشباب ودعوتهم للبناء والعمل باعتباره قيمة انسانية .

(٥) ابراز المعاني التي تفصح عن تاريخ المجيد للشعب العماني وحاضره ومستقبله .

بالشروط التالية :

أولا : ان تكون الكلمات معبرة عن الاهداف والمعاني المشار اليها اعلاه وصالحة للتلحين والاداء الجماعي .

ثانيا : ان تراعي شروط الاناشيد من حيث الشكل والمضمون .

ثالثا : تسلم جميع القصائد الى المديرية العامة لشئون الشباب بدارسيت او ترسل عن طريق البريد ص.ب : ٢١١ مسقط .

رابعا : اخر موعد لاستلام القصائد هو الساعة الثانية عشرة ظهرا من يوم ١٥ ابريل ١٩٨٣ .

خامسا : ستقدم جائزة مالية لصاحب النشيد الفائز وقدرها ٥٠٠ ريال (خمسمائة ريال عماني)

ساد سا : تصبح جميع القصائد التي تصل للجنة اعداد برامج عام الشبيبة العمانية ملكا لها وليس لاصحابها حق المطالبة بها مرة اخرى .

هوامش.. ومتون

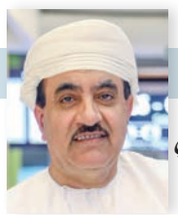

عبد الرزّاق الربيعي

زهورنا وأعاصير العولمة الثقافيّة !

لعلّ أبرز المتغيّرات التي أحدثها تفشّي «كورونا»، بحياتنا، أن آليّة التباعد الاجتماعي جعلتنا نولي اهتمامًا أكبر بالتقنيات، والتطبيقات، في التواصل، والعمل، وحتّى في الدراسة بالنسبة لـ«فلذّات أكبادنا»، التي زاد التصاقها أكثر بالهواتف الذكيّة، وأجهزة الحاسوب، بعد أن كانت الأسر تنظّم علاقة الأولاد بها.

وفي الملتقى الافتراضي الأول لجماعة أدب الطفل العربي الذي أشرفت على أعمال جلساته د.وفاء الشامسية، استوقفني طرح الدكتور سعيد بهون علي المتخصّص بأدب الأطفال بجامعة بومرداس الجزائرية، حين رصد بورقته تداعيات الوباء على أدب الطفل، وكيفيّة استثمار ما أتاحته التطبيقات، والوسائط «في ظل منجزات علمية وتقنية لم يسبق للإنسان تحقيقها، ولا الاعتماد عليها، فحين عطّل (الوباء) مسيرة الحياة في كثير من مجالاتها، أظهر حقائق في العلاقات، والكيانات، والأشياء، مما دفع بالجميع إلى التكيّف، والمواءمة، والشروع في مراجعات عميقة»، مما جعلني أتساءل عن الجوانب السلبيّة التي يمكن أن ترافق الإفراط باستخدام تلك الوسائط على أطفالنا، بعد أن أصبحت واقعًا تفرضه الظروف، واتّسعت حرّيّة كلّ طفل في التعاطي مع تلك التطبيقات في ضوء انتهاج آلية التعلم «عن بعد» التي حلّت محلّ المدرسة، وقلّلت من اندماج الطفل بالمجتمع، وشلّت حركته التي من شأنها تثبيت الشخصية داخل المحيط الاجتماعي، ومع الأوضاع الجديدة من المتوقّع لنا أن نشهد تقطّع الأواصر التي تربط الأجيال الجديدة بمحيطها الاجتماعي، وهنا مكمن الخطر.

الذي يتجسّد في الانقطاع عن المحيط، مما أنتج ضعفًا في التفاعل الاجتماعي الذي له دور في التنشئة، وبناء الشخصية، وهيمنة الثقافة الغربية، نتيجة الانفتاح على ثقافات العالم وفقدان دور الأسرة والانصراف للتقنيات الحديثة بكلّ محمولاتها الفكرية، وفي كتاب الدكتورة كاملة بنت الوليد الهنائية «مسرح الطفل في عمان» يضع ناشر الكتاب (دار لبان للنشر)، عبر كلمة على الغلاف الأخير، يده على الخطر الذي يهدد الأجيال الجديدة فيقول: «لا شكّ أنّ ما يقوم به (أبو الفنون) في الحياة المدنيّة على قدر هائل من الأهمية في توصيل المعلومة، وترسيخ الوعي، والأهمّ: تأصيل الهوية، والانتماء في جيل يدور في فراغ الأجهزة التقنيّة، حيث العولمة تضرب أطنابها في كلّ مكان، لتكون الأوطان محض سكن للإقامة فقط»، ومن هنا يأتي دور الفنون، ويقف في مقدّمتها المسرح، باعتباره واجهةً تثقيفيّةً حضاريّةً، لها دور مشهود في رفع مستوى الوعي، ودرجاته، ومراقبة متغيّراته، وحركيّته، ولكن هل نجحنا في مدّ جسور التواصل بين هذه الأجيال، والمسرح؟

الوقائع تؤكّد وجود تقصير واضح في هذا الجانب، فالمسرح يعاني من الإهمال، وكما تقول الهنائية في كتابها الذي يعد أول كتاب يوثق لمسرح الطفل في السلطنة: «إن المشتغلين بمسرح الطفل العماني لم يحظوا بما حظي به أقرانهم في مسرح الكبار من دعم، وانتشار، وتدوين، وتوثيق، وعدم وجود استراتيجية وطنية له، ولا جهة حكومية داعمة له، على الرغم من أن مسرح الطفل في عمان قد بدأ منذ عام ١٩٧٢ م».

وفي جلسة حوارية حول واقع مسرح الطفل في عمان، في برنامج «وقفات» للمركز الدولي للإعلام والثقافة، والإبداع، الذي يعدّه ويقدّمه المخرج مهدي البابلي، احتل المسرح المدرسي مساحة من الحديث، لكون بدايات المسرح العماني خرجت من المدارس السعيدية الثلاث في (مسقط، ومطرح، وصلالة) في ثلاثينيات وأربعينيات القرن الماضي، لكن مع عدم وجود اهتمام بالمسرح المدرسي، تراجع دوره، ففقد أطفالنا واجهةً تثقيفيةً وتعليميةً مهمةً تقدّم المعلومة بإطار جمالي، لا يخلو من متعة، وتسلية، لذا يجب أن نكون بحالة من اليقظة، فواجبنا هو تحصين الأجيال الجديدة، وتعزيز انتمائها، ومنع أخطار السموم الوافدة، والحدّ من آثارها السلبية، فإذا كنا، بفعل تسلّحنا بالوعي، والخبرة، والتجربة، يمكننا الادّعاء بأنّنا نستطيع التحكّم، وفرز الصالح من الطالح، وتصفية ما نراه خطرًا على ثقافتنا، بفضل ما نمتلك من حصانة فكريّة، وصدّ الغبار الذي يرافق ما تبثّه المواقع من أفكار حملتها رياح العولمة الثقافيّة، وسموم تستهدف الهويّات المحلية، والخصوصيّة المجتمعيّة، وعدم الذوبان فيها، والدوران في فلكها، ومقاومة أعاصيرها!

وكلاء الثقافة بدول المجلس يعقدون اجتماعا تحضيريا

■ السيد سعيد بن سلطان أثناء المشاركة في الاجتماع

شارك سعادة السيد سعيد بن سلطان البوسعيدي وكيل وزارة الثقافة والرياضة والشباب للثقافة، في الاجتماع التحضيري لأصحاب السعادة وكلاء الثقافة بدول مجلس التعاون لدول الخليج العربية، وذلك بدعوة من الأمانة العامة بدول مجلس التعاون لدول الخليج العربية، ويعتبر هذا الاجتماع تحضيريًا يسبق اجتماع أصحاب السمو والمعالي وزراء الثقافة بدول مجلس التعاون لدول الخليج العربية، تطرق الاجتماع للعديد من الموضوعات المدرجة على جدول الاجتماع من أهمها الخطة التنفيذية للاستراتيجية الثقافية بدول مجلس التعاون لدول الخليج العربية، والفعاليات الثقافية الخليجية المشتركة، ومركز الترجمة والتعريب والاهتمام باللغة العربية الذي ستستضيفه السلطنة كأحد أجهزة الأمانة العامة بدول المجلس، وكذلك مجالات العمل الثقافي المشترك بين دول المجلس وعدد من الدول الصديقة والهيئات والمؤسسات الدولية المعنية بالشأن الثقافي، كما يتضمن هذا الاجتماع متابعة تنفيذ قرارات الاجتماع الثالث والعشرين لأصحاب السمو والمعالي وزراء الثقافة بدول المجلس.

على طاولة نقاش النادي الثقافي:

«تطلعات الشباب في ضوء النهضة المتجددة»

■ جانب من الجلسة الحوارية

تغطية - بشاير السليمية

أقام النادي الثقافي مساء الثلاثاء جلسة حوارية بعنوان «تطلعات الشباب في ضوء النهضة المتجددة» استضاف فيها مجموعة من الشباب من مختلف المجالات للحديث عن بداياتهم والتحديات التي واجهوها وتسليط الضوء على تطلعاتهم كل في مجاله، فقد استضافت الجلسة التي أدارتها الإعلامية مديحة السليمانية كلا من: الكاتبة والقاصة أسماء الشامسية، وبسمة الهاشمية ضابطة سطح ملاحة بحرية، ومروة اليعربية مصورة فوتوغرافية، ورياض الهنائي رياضي ومغامر وصانع محتوى، والفنان التشكيلي سالم السلامي.

وفي حديث البدايات قال الفنان التشكيلي سالم السلامي: إنها بداية مليئة بالتجارب والاطلاع والممارسة بحجم المعرفة والإمكانات والمهارات، وأنه عند دخوله المدرسة كان متأثرا بالصور والرسوم في المنهج المدرسي والتي أعطته نوعا من الإيحاءات الجميلة مع دور المدرسة الكبير من خلال حصص التربية الفنية، مؤكدا أن الشغف يدفع الإنسان للمعرفة والاطلاع، وأن سنوات المدرسة أعطته بعضا من المعارف ثم ما بعد المدرسة والتحاقه بالجمعية العمانية للفنون التشكيلية الذي قربه أكثر من الفنان التشكيلي العماني ومن التجارب الفنية. أما رياض الهنائي قال عن بدايته إنها «مجرد صدفة»، وعن خروجه في رحلة تسلق كانت صعبة نوعا ما وبعدها البحث عن مجموعات لها الميول والانضمام إليها، ثم تجربة تصوير الأماكن التي يزورها، بعدها إلى المونتاج، معبرا عن دهشته وإعجابه لمواقع زارها للمرة الأولى، واصفا إياها بالكنوز التي حمل على عاتقه مهمة تعريف الناس بها.

في حين وصفت مروة اليعربية بدايتها بـ«البسيطة» وأرجعت الفضل لوالدتها التي اقتنت لها كاميرا، وبدأت التصوير في ٢٠١٦، وحازت على جوائز من خلال مشاركات أولها في كأس العالم للمصورين تحت ٢١ سنة، وسافرت إلى عدد من البلدان مع جماعات مصورين وحصدت جوائز عالمية وميدالية فضية، وفي الحديث عن الصعوبات ذكرت أنه هناك مناسبات أو مواقع تكون صعبة للفتيات لارتيادها والتصوير فيها، وأضافت أنها عبر الصور تنقل حياة الناس وجمال عمان وثراءها الطبيعي، مؤكدة أن للمعارض دورا كبيرا وفعالا في نقل هذا الثراء للناس وزوار هذه المعارض. وقالت بسمة الهاشمية التي تختص بالتحكم بالسفينة وتوجيهها في البحر، خاصة التي تنقل النفط الخام والكيماويات والزيوت: إن التحديات تكمن في التحكم في سفينة عملاقة طولها ٣٣٠ مترا وأكثر، والتي تحمل ملايين من أطنان النفط ننقلها من دولة لأخرى. وفي حديثها عن المساواة بين الجنسين في مجالها، أشارت إلى أن المجال مجال ذكوري بحت وأن عدد الإناث فيه يكون قليل جدا، وأنها في مراحل دراسية معينة كانت الأنثى الوحيدة. مؤكدة أن الباب مفتوح والإناث مرحب بهن في هذا المجال وهو مجال ضابط سطح سفينة. وأشارت إلى أنه في الموانئ التي زارتها في مختلف البلدان كان الناس هناك يندهشون من وجود امرأة في هذا المجال.

فيما أسماء الشامسية بدأت الكتابة في عمر التاسعة، وكانت تحسب أن كتابة القصة شيء سهل لكنها اكتشفت العكس وأن حصد الجوائز لا ينفي تلك الصعوبة التي تصاحب كتابة القصص. وفي الحديث عن المنصات وما صاحبها من اختلاط بين الأعمال الجيدة وغير الجيدة تحيل ذلك إلى غياب النقد، وحول الشللية التي ترجح أسماء أنها نتيجة المجهود الفردي وخروج الكاتب بصومعته وعالمه الخاص، وبما أن المؤسسات الثقافية لا تدعم نجد الكاتب يتجه بنفسه للنشر في المجلات الأدبية والعالمية ويسعى بنفسه إلى ترجمة أدبه ليذهب أبعد من المستوى المحلي والمستوى العربي وهذا نتيجة وجود هذا الشلل. وأشارت إلى أن الكاتب يحتاج إلى ترجمة أدبه، فهو أحيانا لا يمكنه تقييم عمله محليا لأنه غير مقروء محليا وترجمة العمل قد يعطي مؤشرا على جودة العمل من عدمه ولا بد أن يقرأ على نطاق أوسع.

ضمن برنامج الموسم الثقافي

جامعة السلطان قابوس تنظم محاضرة بعنوان « تطور نظام الحكم في عُمان»

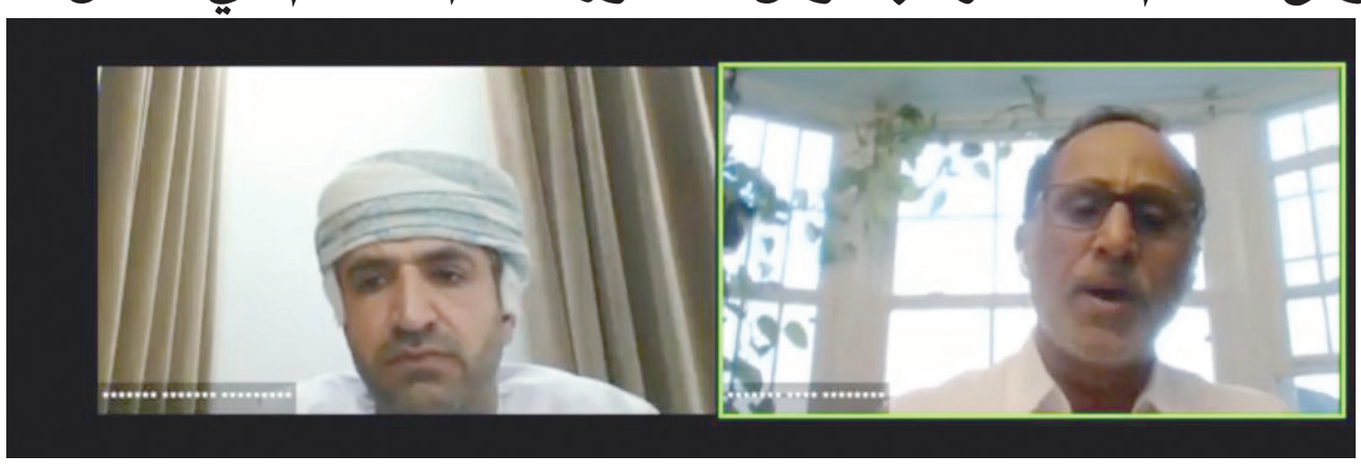

■ جانب من اللقاء

نظمت كلية الآداب والعلوم الاجتماعية بجامعة السلطان قابوس محاضرة بعنوان «تطور نظام الحكم في عمان»، وذلك ضمن برنامج موسمها الثقافي، وهدفت المحاضرة إلى بيان أهم ملامح التطور في الأطوار المختلفة التي مرت بها عمان عبر تاريخها الممتد، وقدمها الدكتور محمد بن خلفان اليحيائي، كاتب وإعلامي وباحث مهتم بالأدب والدراسات التاريخية والسياسية.

بدأ الدكتور محمد اليحيائي حديثه بمقدمة عن حكم القبيلة قديما في عمان حيث قال «خلال فترة الإمامة الإباضية الأولى، عرفت عمان شكلا من أشكال الدولة، لكنه غير محدد السمات، وليس له خصوصية مرتبطة بالمكان فهناك العديد من الإشارات إلى ذلك الشكل من أشكال الدولة والتنظيم السياسي القديمين كشفت عنه الدراسات والمسوحات، أقدمها التي تعود إلى الألف الرابعة قبل الميلاد وذلك من خلال الأدوات المستخدمة، وأشكال المساكن والأسوار والمقابر، وكذلك من خلال ما عرف من علاقات تجارية بين التجمعات البشرية التي استوطنت عمان والتجمعات المشابهة لها كالسومريين والأكاديين. وبعض تلك الإشارات ذهبت إلى وجود علاقات بين عمان والدولة الأشورية في القرن ٦٤٠ قبل الميلاد. وأن ملك عمان قام برحلة إلى نينوى، وهو ما يدفعنا إلى الاستنتاج بوجود شكل من أشكال العلاقة بين كيانين سياسيين. غير أن هذه الإشارات على الرغم من أهميتها إلا أنها تبقى ضعيفة ولا يكفي الباحث لأن يستند عليها ولا تمكنه من بناء فرضية صلبة في الحكم على وجود شكل مستقر ذا ملامح محددة في حقبة الألف الثاني قبل الميلاد». وعرج بالقول إلى إنه «في الألف الثاني قبل الميلاد شهد ميلاد حكم السلالة العربية التي سيستمر حكمها حتى يومنا هذا، وعلينا كباحثين أن نأخذ بما هو مجمع ومتفق عليه في المصادر، والمجمع عليه في هذا المقام أن هجرة قبائل الأزد إلى عمان إثر انهيار سد مأرب في اليمن حدثت في العام ١٣٢ م بالتالي إن سلالة حكم العربية في عمان قامت فعليا في منتصف القرن الثاني الميلادي».

وعن الحكم ما قبل الإسلام قال الدكتور اليحيائي «حكمت عمان قبل الإسلام أسرتان، هما أسرة آل مالك بن فهم وأسرة آل الجلندي بن أبي معولة بن شمس، والإمامة الأولى كانت امتدادا لهذه الأسرة أي أنها من أصول عربية وهي الأزد». حيث وضح أن المهم في هذا السياق هو مفهوم رسوخ حكم السلالة، وهو أن أول إمام منتخب في تاريخ عمان بعد الإسلام هو الإمام الجلندى بن مسعود وهو ينتمي إلى أسرة يعود تاريخ حكمها إلى حقبة ما قبل الإسلام، أي أن مبدأ الحفاظ على سلالة أو قبيلة أو أسرة للحكم هو مبدأ قديم وراسخ في عمان، وعلى ما يبدو أن الحركة الإباضية وفي محاولة مبكرة لتأسيس الطريق الثالث في الحكم وهو طريق الشورى والاختيار المفتوح اصطدم بذلك المبدأ الراسخ، وهذا الاصطدام هو ما يفسر أن نظام الحكم في عمان مختلف عن سواه في نظم الحكم الوراثي المماثلة، حيث إن هذا النظام يجمع «إمامة التوريث» من جهة « وعدم الاعتراف بالتوريث» من جهة ثانية.

محمود الرحبي

رحلة من فاس إلى مسقط في زمن كورونا

حتى أستطيع أن أحلّ باكرا بالمطار يكون علي أن أقضي ليلة في الدار البيضاء، قادمًا من مدينة فاس. اعتدتُ النزول في فندق «سالم»، الذي كان ضمن عماله أفراد عائلة إفريقية لطيفة تتحدث السواحلية. وقد استأجروا قسمًا في الفندق وحوّلوه إلى «مطعم إفريقي». أحادثهم أحيانا بما أرطن به من كلمات كانت كلّ عُدّتي «الهزيلة» التي احتفظت بها من أهلنا في زنجبار وتنزانيا والشرق الإفريقي عموما. هنا يجب أن أفتح قوسًا لأقول أن أجدادنا ضمن أهم ما أضافوه في القارة الإفريقية، ترصيع معجم اللغة السواحلية بمفردات عربية؛ إلى الدرجة التي يمكن اعتبار الفصحى-بدون مبالغة- بمثابة مرجع تقعيدي للسواحلية، وفي ذلك دلالة انفتاح وتعايش.

وقد استأنس بي أفراد العائلة إلى درجة أن أحدهم صار حين يراني يبادرني بعبارة «خباري مزوري»، فأرد عليه «جامبو رفيكانو»؛ ثم تتوارد في ذهني كلمات لا يربطها سياق ثابت، إضافة إلى الأعداد السواحلية التي لا أعرف متى وأين حفظتها: «موجا، مبيلي، تاتو، إنّا..». وبهذه الطريقة أضمن استمرار الحديث مع أفراد هذه العائلة اللطيفة، والذي أحاول خلاله، قدْر الإمكان، تعطيل الصمت ولغة الإشارة، وتنشيط حقول اللسان البشري وعروقه المشتركة.

ولكن بسبب اقتراح الأصدقاء، فقد اخترت فندق «المعمورة»، الذي يقع بمحاذاة «درب عمر»، السوق المعروف، الذي اكتشفتُ أنه قد ذُكر حتى في بعض قصص وروايات الأصدقاء المغاربة. وهو سوق حيوي، يمكن أن يذكّر بميدان العتبة بالقاهرة. وقبل صباح السفر بليلة، جمعتني جلسة عشاء بمجموعة أصدقاء من مثقفي الدار البيضاء: الطيب العدلوني المحامي المثقف، الذي له نصيب وافر من اسمه ولقبه، والشاعر المخضرم محمد عنيبة الحمري، والصديقين المبدعين عبد العزيز أمزيان وبوجمعة أشفري، والأكاديمي عادل حدجامي، الذي روّض «مفاهيم» جيل دولوز في كتاب ملفت أصدرته «دار توبقال» بعنوان «فلسفة جيل دولوز»، فاز بفضله بجائزتين في العام نفسه: «جائزة المغرب الكبير» و«جائزة الشيخ زايد». والجميل في كل هذا أن السي عنيبة، الذي أشعر أنه يخفي في صدره أكثر من قلب واحد؛ أصرّ، رغم أنه يقضي حالة نقاهة بعد إجرائه عملية جراحية، على أن يكون في الصباح المبكر أمام باب الفندق لنذهب سوية بسيارته إلى المطار.

سلوك راق يتميز به المغاربة، في حياة نلحظ كيف صارت تجنح نحو الاغتراب والفردانية. والحقيقة تقال إن المغاربة لطالما ذكّروا، بسبب سلوكهم الراقي، أصدقاءهم المشارقة بحقيقة أنّ وجودنا على البسيطة ما زال مفعَمًا بأصالة ومحبّة و«بما يستحقّ الحياة»، بعبارة الراحل درويش. ففي ثنايا عرفهم: ممنوع أن تكون غريبًا في المغرب طالما أن ثمّة أصدقاء لك هناك من هذا الطراز، ومنهم مثقفو الدار البيضاء على الخصوص. فهم بطبعهم، أنيقون جدا، بقلوب صافية تسَعُ العالم محبةً وودًا. ورغم أن الصديق والقاص المتميز أنيس الرافعي اعتذر عن الحضور لسبب طارئ، فقد كانت ظلاله الوارفة حاضرة بيننا.

حين كنت في فاس، وبسبب «حصار» كورونا، لم أجد وسيلة للسفر، إذ لم تكن هناك رحلات جوية. وأمام ذلك استحال موضوع سفري إلى هاجس حقيقي، رغم أن في حوزتي تذكرةَ عودة على متن رحلة تابعة للخطوط القطرية، كنت قد اقتنيتها قبل «زمن كورونا»، وكم كنت محظوظا بذلك، لأن شحّ التذاكر والمقاعد جعل أوراق التذاكر تباع بسعر الذهب، إذا وجدت أصلا مقعدا شاغرا وطائرة تطير.. ويجب هنا أن أذكر فضل الصديق أيوب مليجي، الذي كان بدوره يمتلك ورقة للعودة إلى مسقط حيث يعمل مكتبيا في «لوتس»، ولأنه يعيش في الدار البيضاء، موطن أمهات شركات الطيران، بخلاف فاس، فقد تكفّل بأن يبحث عن مقعدين، واحدا لي وآخر له، رغم أن تذكرته في طائرة مختلفة عن طائرتي، لم يكن بحثا هيّنا، وكان الانتظار طويلا، ناهيك عن الإجراءات الكثيرة المتعلقة بالفحص واستخراج تصريح للتنقل بين المدن في وقت محدد.

وأتذكر أنه كان علي، من أجل استخراج ورقة العبور، الوقوف في طابور صباحي، ثم العودة بعد الظهيرة لاستكمال الانتظار في باشوية حي «بنسودة». وطبعا، إلى جانب الاحتياطات الواجب مراعاتها بسبب تفشي الوباء، الذي ما فتئ ينتقل بين الناس بسرعة مخيفة. في الأخير، تم الحجز، ولكنْ ما لبث أن أُلغي -وإلى أجَل غير مسمّى- قبل يومين فقط من موعد السفر، لتعود دورة الانتظار إلى نقطة البداية، لكنْ، فجأة، زفّ لي أيوب خبر رحلة قريبة على متن الطيران القطري، يجب أن أستعدّ إذن، لكنْ دون أن استبعد احتمال تأجيل آخر.

وهكذا بدأتُ كل الإجراءات من جديد: فحوص أخرى واستخراج تصريح آخر للتنقل بين المدن وغير ذلك. وفي الحقيبة لم يكن ثمة سوى الكتب؛ كتب كثيرة اقتنيتها من دورات معرض الدار البيضاء لم أقرأ معظمها بعدُ؛ سأحملها معي إلى مسقط، هكذا كنت أمنّي النفس، ولكنْ اكتشفت أني لن استطيع أن أحمل سوى ربع مقتنياتي منها، خاصة بعد أن حُمِّلتُ بقناني زيت زيتون وحزَم «كرموس» هدايا لأمي .

وكان من حسن حظي أن أخي أحمد، قبل أن يغادر إلى موسكو، ترك مكتبته كاملة في البيت؛ مكتبة لا يستهان بكنوزها، لا سيما من الترجمات بلغة بوشكين، التي يتقنها، إلى جانب ما تركت زوجته، فكتوريا، من روايات عربية وكتب في التراث العماني كانت تقرأها، والتي اكتشفتُ بعضها للمرة الأولى!..

كانت فاس الأندلسية، بأزقتها وظلالها، بمدينتيها القديمة والجديدة، وبمقاهيها الأنيقة، قد رسخت في الكيان وتجذّرت في شعاب الذاكرة، ولم يكن ليعوضها سوى شواطئ مسقط.. ولكن الشواطئ مغلقة بسبب الوباء؛ فأين المفرّ؟! قبل ذلك، طلب مني «احتجاز نفسي» أسبوعين في غرفة.. لم أستطع حتى احتضان أمي، التي كنت قد اشتقت إليها كثيرا.. لكنْ منعني من معانقتها أن ذلك سيضرّ بها، وربما يؤدي إلى ما لا تُحمد عقباه. ولم يكن أمامي من خيار سوى أن أبقى أسبوعين في غرفة «معزولة» عن العالم وعن أعزّ الحبايب..

وواجهني إشكال آخر في خلوتي «الكورونية» الثقيلة، فحتى القراءة تحتاج إلى حرية.. إذ لا يمكن أن تقرأ «بالإكراه»، رغم توفّر طبق متنوع من الكتب، وبينها كتبي الخاصة التي تركتها قبل سفري، وما أكثرها. ظلت مبعثرة في الغرفة، دون أن ألمسها تقريبا، إلى أن انتهى أخيرا أسبوعا «الحصار» وغادرت رأسا إلى المستشفى لإجراء فحص «البراءة» من اللعين كورونا.

في الصباح المبكر، كنت الوحيد الذي أمشي في الشوارع؛ فقد تعب الجسد من الجلوس الطويل، أياما بلياليها، سجينا بدون سجّان، غير هذا الفيروس الميكروسكوبي اللعين، وقانا الله منه ووقاكم أجمعين.

عُمان

جريدة يومية سياسية تأسست عام ١٩٧٢م
تصدر عن وزارة الإعلام

الطقس

حالة الجو

صحو بوجه عام على معظم محافظات السلطنة مع احتمال تشكل السحب المنخفضة أو الضباب في فترة آخر الليل والصباح الباكر على أجزاء من محافظات جنوب الشرقية وشمال الشرقية والوسطى وظفار وعلى أجزاء من المناطق الساحلية لبحر عمان.

حركة الرياح

تهب على معظم محافظات السلطنة رياح شرقية إلى جنوبية شرقية خفيفة إلى معتدلة، وتكون شمالية شرقية خفيفة إلى معتدلة نهارًا على المناطق الساحلية لبحر عمان.

حالة البحر

هادئ الموج على معظم سواحل السلطنة، ويصل أقصى ارتفاع له مترًا وربع المتر.

درجات الحرارة في بعض المدن العمانية

خصب		صحار		نزوى		صور		إبراء	
٣١	٢٤	٣٣	٢٤	٣٤	٢١	٣١	٢٣	٣٣	٢١

هيما		البريمي		جبل شمس		الجبل الأخضر		قيرون حيرتي	
٣٤	١٩	٣٣	٢٤	١٨	١٠	٢١	١٤	٣٠	١٩

تفاصيل عن النشرة الجوية : البريد الصوتي رقم 1102 أو 1103 أو على موقع الأرصاد الجوية www.met.gov.om

الخميس ٢٦ من ربيع الأول ١٤٤٢هـ الموافق ١٢ من نوفمبر ٢٠٢٠م العدد ١٤٤٠٨ Thursday 12 November 2020 - Edition No 14408

كيف تقلل مخلفات الطعام؟

برلين - «د ب أ»: أسهل طريقة لأن تكون أكثر استدامة في المطبخ هو استخدام الأطعمة النحلية والموسمية والاستفادة منها قدر المستطاع، لقد توجه الكثير إلى استخدام حقائب القماش المصنوعة من القطن بدلًا من الأكياس البلاستيكية، وفي بلدان كثيرة اتجه الناس إلى شراء المزيد من الملابس المستعملة بدلًا من أحدث الأزياء، إلا أننا ما زلنا نتخلص من الأطعمة التي يظل يمكن أن تؤكل، ولتجنب ذلك يمكن الاستفادة من كتاب طهي للكاتبة «صوفيا هوفمان»، التي ذكرت ٤٠ نصيحة وصفة للحفاظ على الطعام، فتقول: «يسيطر على الكثيرين مفهوم انعدام المخلفات وعيش حياة بسيطة دون استخدام أي شيء بلاستيكي أو مخلفات». إنها تؤمن في اتخاذ خطوات صغيرة، مشيرة إلى أن الأمر لا يتعلق بكونك مثاليًا طوال الوقت، وإحدى نصائحها الأولى من أجل طهي منعدم المخلفات تتمثل في التخطيط بشكل جيد.

وتنصح قائلة: «اشتر بقدر ما يمكنك أن تحمله بنفسك وألق نظرة على ما لديك في المجمد وخزانة المطبخ مسبقا وفكر فيما يمكن أن تُعد بما لديك».

ومن النصائح عدم إلقاء الأطعمة الفائضة في القمامة، وتقول «مارين تايخرت» من رابطة «زيرو ويست» الألمانية: «الاستدامة لا تكلف المزيد من المال».

ملامح عمانية

■ بوابة مسقط شاهدة تعاصر التاريخ العريق والحاضر المشرق

تصوير: عامر الأنصاري

استخدام الطاقة النووية لا يؤدي إلى نقص الانبعاثات الكربونية

برلين، «د ب أ»: يطالب بعض خبراء المناخ باستخدام الطاقة النووية من أجل تخفيض انبعاثات ثاني أكسيد الكربون، غير أن فريق باحثين ألمان وبريطانيين يشكك في هذه العلاقة، بناء على دراسة، فما مدى صحة ما أورده الفريق؟ وأعد فريق الباحثين تحليلًا إحصائيًا أظهر عدم وجود علاقة واضحة بين استخدام الطاقة النووية وتقليص الغازات المسببة لظاهرة الاحتباس الحراري. وفي المقابل، أظهرت الدراسة التي نشرتها دورية «نيتشر انيرجي» العلمية، والتي تضمنت بيانات من ١٢٣ دولة، وأجريت في الفترة بين عامي ١٩٩٠ و٢٠١٤، علاقة واضحة بين استخدام المصادر المتجددة للطاقة وتقليص الانبعاثات الكربونية. وقد عاب خبراء مستقلون على هذه الدراسة احتواءها على نقاط ضعف ملحوظة. وكتب الباحثون، برئاسة بنيامين سوفاكول من جامعة ساسكس في مدينة برايتون البريطانية، أن الوكالة الدولية للطاقة الذرية وصفت الطاقة النووية بأنها تقنية تتسم بقلة انبعاثاتها الكربونية، وروجت لتوسيع نطاق استخدامها. وقد استخدم الباحثون في إعداد تحليلهم بيانات منشورة للبنك الدولي والوكالة الدولية للطاقة الذرية. واستمر عدد الدول التي تستخدم الطاقة النووية في إنتاج الكهرباء عند ٣٠ دولةً خلال فترة إعداد الدراسة. وفي المقابل، ارتفع عدد الدول التي اتجهت إلى استخدام مصادر الطاقة المتجددة لإنتاج الكهرباء من ١١٧ دولة في الفترة بين عامي ١٩٩٠ و٢٠٠٤ إلى ١٢٣ دولة في الفترة بين عامي ٢٠٠٠ حتى٢٠١٤. وفي الفترة الزمنية الثانية، لجأت جميع الدول التي تستخدم الطاقة النووية، إلى المصادر المتجددة لإنتاج الكهرباء.

علماء يراقبون اندفاع جبل جليدي نحو جزر في المحيط الأطلسي

مكسيكو سيتي، «د ب أ»: ذكرت وكالة الفضاء الأوروبية أن جبلًا جليديًا «عملاقًا» يندفع نحو مستعمرة جوريا الجنوبية البريطانية وجزر ساندويتش الجنوبية في جنوب المحيط الأطلسي، ما يثير مخاوف بشأن الحياة البحرية المحلية. ولم يتوقع العلماء بدقة متى قد يصل الجبل الجليدي، المعروف باسم «إيه - ٦٨ إيه» إلى الجزر. وانفصل الجبل الجليدي عن القارة القطبية الجنوبية في عام ٢٠١٧ وظل بالقرب من الغطاء الجليدي الرئيسي لمدة عامين. لكنه الآن «يتجه بسرعة» نحو الجزر ولا يبعد عنها سوى ٣٥٠ كيلومترًا. وإذا استقر الجبل الجليدي على الجزر، فهناك خطر على طيور البطريق والفقمات التي تعيش هناك، ليس من تأثيره، ولكن من التغييرات في نمط الحياة التي قد يفرضها. واعتمادا على ما إذا كان سوف يصطدم ومكان هذا الاصطدام، يمكن أن يصبح الجبل الجليدي عالقًا في المياه الضحلة التي تستخدمها الحيوانات كمناطق للتزاوج.

اكتشاف نوع جديد من القردة في بورما

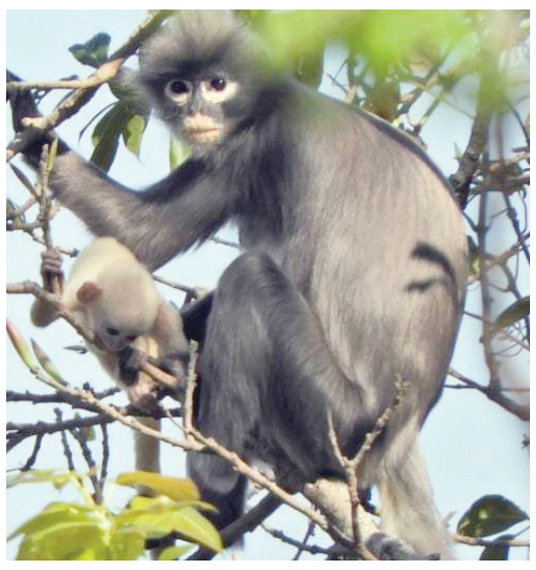

باريس «أ.ف.ب»: اكتُشف في بورما نوع جديد من القردة يضم بضع مئات من الحيوانات فقط، على ما أعلنت فرق بحثية كانت وراء هذا الاكتشاف النادر. هذا النوع من القردة الصغيرة التي يراوح طول جسمها بين ٥٠ سنتيمترًا و٦٠، سمّي «بوبا لانغور» من جانب الباحثين في مركز الرئيسيات الألماني ومنظمة «فونا أند فلورا إنترناشونال» (أف أف آي) غير الحكومية والذين حددوا هذا النوع بعد بحوث طويلة. هذه القردة هي نوع اللنغور (اسمها العلمي «تراكيبيتيكوس») المتأصل في شبه القارة الهندية وجنوب شرق آسيا، الذي سمي تيمنا بجبل بوبا المقدس المبني على موقع بركان قديم في وسط بورما. وفي هذا المكان رُصدت أكبر مجموعة من الفصيلة وتضم حوالي مائة قرد. كذلك جرى تحديد ثلاث مجموعات أخرى من هذه القردة في وسط بورما، مع مجموع يراوح بين ٢٠٠ قرد و٢٥٠.

وحذّر فرانك مومبرغ الباحث في منظمة «أف أف آي» في تصريحات أوردها البيان من أن قردة «بوبا لانغور باتت مصنفة من الحيوانات المهددة بالانقراض منذ اللحظة الأولى للتعرف إليها». وجرى إظهار خصائص هذا النوع الجديد خصوصًا من خلال مقارنة الحمض النووي المسحوب من روث أنواع مختلفة من قردة اللنغور، في الطبيعة أو في الأسر ومن نماذج تاريخية محفوظة في متاحف بريطانية وألمانية وأميركية وسنغافورية.

وقال الباحث في مركز الرئيسيات الألماني كريستيان روس: إن «تحليل الحمض النووي للعينة المسحوبة لمتحف التاريخ الطبيعي في لندن قبل أكثر من مائة عام هو الذي سمح بتوصيف هذا النوع الجديد»، وهو منفصل عن باقي قردة اللنغور قبل حوالي مليون سنة. ويتمايز النوع الجديد خصوصًا باللون وطول الذيل وحجم الجمجمة، وفق الباحثين. وقال عالم الرئيسيات نغوي لوين العامل في مشروع المنظمة غير الحكومية في بورما «ثمة دراسات ميدانية جديدة وتدابير حمائية طارئة من جانب «أف أف آي» ومنظمات أخرى لحماية قردة اللنغور من الانقراض».

أجهزة قياس ثاني أكسيد الكربون سلاح للقضاء على المرض

برلين، «د ب أ»: التهوية المنتظمة والصحيحة مهمة خلال جائحة فيروس كورونا. وفي حين أنها ليست مشكلة عندما يكون الجو حارًا في الخارج، من المهم في الأيام الباردة ضمان ألا تصبح الغرف شديدة البرودة عند التهوية أو فتح النوافذ بانتظام. ويمكن لأجهزة قياس ثاني أكسيد الكربون المساعدة، بحسب الرابطة المركزية لتجارة الكهرباء وتكنولوجيا المعلومات الألمانية. ويُنصح بتلك الأجهزة في الغرف التي يتواجد بها الكثير من الأشخاص، مثل الفصول الدراسية والمكاتب والمطاعم والمتاجر. وعند ظهور إشارات باللونين الأصفر والأحمر، تحذر الأجهزة من وجود مستوى مرتفع من ثاني أكسيد الكربون في الهواء. وهذا يدل على وجود هواء خارج يحتوي على ممرضات محتملة. ويمكن استخدام تلك الأجهزة في تحديد متى يحين تهوية المكان. ومن أجل تغيير كامل للهواء يجب فتح النافذة على آخرها لدقائق عدة. وإذا ما كانت التهوية الكاملة للغرف على أساس منتظم غير ممكنة، تنصح الرابطة بنظام تهوية ذي مرشحات هواء خاصة بالإضافة إلى أجهزة قياس ثاني أكسيد الكربون. وحالما ترصد أجهزة قياس ثاني أكسيد الكربون أن ثاني أكسيد الكربون في الهواء يرتفع عن القيمة الحاسمة، فتتحول إلى نظام التهوية. وهذا يستخرج الهواء من الغرفة في حين يسمح للهواء النظيف بالدخول في نفس الوقت.

«سبايس اكس» جاهزة لنقل أربعة رواد إلى محطة الفضاء الدولية

واشنطن، «أ ف ب»: ينطلق السبت ثلاثة روّاد من الناسا ورائد من اليابان إلى محطة الفضاء الدولية على متن صاروخ لـ«سبايس اكس»، في أول مهمّة «تشغيلية» مدّتها ستة أشهر تكرّس استئناف الرحلات المأهولة إلى الفضاء من الولايات المتحدة في مايو الماضي بعد تسعة أعوام من الانقطاع والاعتماد على روسيا. واعتمدت وكالة الفضاء الأمريكية (ناسا) رسميا أمس الأول مركبة «كرو دراغون» من تطوير «سبايس اكس» كوسيلة آمنة لنقل روّادها في رحلات منتظمة. وكانت مجموعة «سبايس اكس» التي أسسها إلون ماسك قد أنجزت مهمّة تمهيدية من مايو إلى أغسطس نقلت خلالها رائدين إلى المحطة الفضائية ثم أعادتهما إلى الأرض من دون مشاكل تذكر. وقال مدير الناسا جيم برايدنستاين: «إنه لمن دواعي فخري أن أعلن استئناف الرحلات الفضائية المأهولة المنتظمة التي تقلع من الأراضي الأمريكية مع صاروخ ومركبة من صنع الولايات المتحدة». ومن المرتقب أن يقلع الصاروخ السبت عند الساعة ١٩:٤٩ (٠:٤٩ بتوقيت جرينيتش) من مركز كينيدي الفضائي في فلوريدا.

عُمان
ص.ب: ٩٧٤ر.ب: ١٠٠ مسقط سلطنة عُمان
البدالة: ٢٤٦٤٩٤٤٤
فاكس: ٢٤٦٤٩٥٠٨

التحرير
• الشؤون المحلية والتحقيقات: ت: ٢٤٦٤٩٥١٠ / ٢٤٦٤٩٥١١
• الإقتصاد والسياحة: ت: ٢٤٦٤٩٥٢٠ / ت: ٢٤٦٤٩٥٢١
• الدولي: ت: ٢٤٦٤٩٥٨٠
• المجتمع: ت: ٢٤٦٤٩٥٣٠ / ت: ٢٤٦٤٩٥٣٥
• الديني: ت: ٢٤٦٤٩٥٤٧ / ت: ٢٤٦٤٩٥٤٨
• الرياضي: ت: ٢٤٦٤٩٥٤٠ / ت: ٢٤٦٤٩٥٤١

المكاتب
• صلالة... ت: ٢٣٢٩٢٦٣٣ فاكس: ٢٣٢٩٣٩٠٩
• نزوى: ت: ٢٥٤١١٠٩٩ ص.ب: ٩٥٥ الرمز البريدي: ٦١١
• صحار... ت: ٢٦٨٤٣٠٠٤ فاكس: ٢٦٨٤٣٠٠٨

الإعلانات
• العُمانية للإعلان والعلاقات العامة ت: ٩٥٩٢٢١١٢ ت: ٩٩٨٤١٢٣٠ ت: ٩٩٦٣٩٢٦٤ ت: ٢٤٦٤٩٤٣٣ «فاكس: ٢٤٦٤٣٤٩٤ - ٢٤٦٩٩٦٠٤» ص.ب: ٣٣٠٣ روي الرمز البريدي: ١١٢ البريد الالكتروني: omaniya3@yahoo.com

الإشتراكات
• ٧٠ ريالاً سنوياً للموسسات والشركات والافراد
وكيل التوزيع: العمانية للتوزيع والتسويق.
ص.ب: ٩٧٤ مسقط، الرمز البريدي: ١٠٠
فاكس: ٢٤٦٤٩٣٧٩
هاتف: ٢٤٦٤٩٣٦١، ٢٤٦٤٩٣٥٦، ٢٤٦٤٩٣٦٠، ٢٤٦٤٩٣٥٧
البريد الالكتروني: subscribe@oeppa.om

تنبيه للقراء
يرجى من قراء عمان أو الأويزرفر ومجلة نزوى الاتصال فورا في حالة عدم انتظام وصول أي من هذه الاصدارات على هاتف ٢٤٦٤٩٣٦٢ من الساعة التاسعة صباحا حتى الثانية والنصف او البريد الآلي:
subscribe@oeppa.om