صوت عُمان في الوطن العربي

الوطن

AL WATAN

VOICE OF OMAN IN THE ARAB WORLD

يومية ـ سياسية ـ جامعة
تأسست عام ١٩٧١ م

تأتي القطاعاتُ الصحيةُ والاجتماعيةُ، والاقتصاديةُ على رأسِ أولوياتنا واهتماماتِنا، مؤكدينَ على استمرارِ دعمِنا لهذه القطاعاتِ لتقديم الخدماتِ الصحيةِ والتعليمِ بشتى أنواعه، بأفضلِ كفاءةٍ مُمكنةٍ، لكافةِ أبناءِ الوطنِ العزيز.

جلالة السلطان هيثم بن طارق – حفظه الله ورعاه –

١٦ صفحة | منصات التواصل: @alwatanoman | صاحب الامتياز المدير العام رئيس التحرير: محمد بن سليمان الطائي | email: alwatan@omantel.net.om | ٢٠٠ بيسة

المحليات
سلطنة عمان وبريطانيا تبحثان عددا من الموضوعات في المجالات العسكرية

الاقتصادي
الجمعية الاقتصادية العمانية تستعرض جاهزية البنية التحتية في ظفار

الثقافي
توصية بتفعيل «الثقافة والتراث الأخضر» ودعم البحوث والباحثين

الرياضي
اليوم.. برانكو يعقد مؤتمرا صحفيا لإعلان قائمة المنتخب الأول للمعسكر القادم

الأربعاء ١٣ من صفر ١٤٤٥ هـ ـ الموافق ٣٠ من أغسطس ٢٠٢٣م ـ العدد: (١٤٠٩٢) ـ السنة الـ ٥٣ | www.alwatan.com | WEDNESDAY 30 August 2023 - NO: (14092) - VOL53

المدارس تستقبل طلابها .. توزيع الكتب ومتابعة حثيثة لسير العملية التعليمية

عاد الطلبة والطالبات إلى مقاعدهم الدراسيَّة والفرحة تغمر قلوبهم بلقاء مُعلميهم وأقرانهم، في جوٍّ تسوده السَّعادة والآمال والطموحات بعام دراسي نابض بالحياة والعِلْم والمعرفة.. ومنذ الصباح الباكر كانت الاستعدادات الأُسريَّة في تَجهيز الأبناء للعودة إلى حقول المعرفة، كما استعدَّت الهيئات الإداريَّة والتعليميَّة من خلال تهيئة كُلِّ الوسائل لاستقبال أبنائها الطلبة والطالبات، من خلال عمليَّة النَّقل بالحافلات المدرسيَّة وتنظيم الطابور الصباحي، وتهيئة الغُرف الصَّفيَّة وتوفير كافَّة الوسائل التعليميَّة، وتوزيع الكتب مع متابعة حثيثة لسَيْر العمليَّة التعليميَّة.

■ تفاصيل ص٤

■ انتظام الطلبة في مقاعدهم بمحافظة ظفار

آراء اليوم

- رأي «الوطن» نحو تحقيق الأولويات في النقل والاتصالات
- الفرص الاقتصادية لموسم خريف ظفار
- فن الدبلوماسية.. وعلاقته بعلم الفلك والتنجيم «١»
- عام دراسي جديد مفعم بالأمل والنجاح
- في انتظار «محكمة العدل العربية»

بحث أوجه التعاون المشترك مع اليونيسف

استقبلت معالي الأستاذة الدكتورة رحمة بنت إبراهيم المحروقيَّة، وزيرة التعليم العالي والبحث العلمي والابتكار، بمكتبها بديوان عام الوزارة صباح أمس سعادة سوماريا تشودري، ممثِّلة مكتب منظَّمة الأُمم المُتَّحدة للطفولة (اليونيسف) لدى سلطنة عُمان.

تبادلت معاليها مع الضَّيفة خلال اللقاء الأحاديث الودِّيَّة، وبحْث سُبل تعزيز التعاون الثنائي المشترك حَوْلَ عددٍ من الموضوعات.

بحث الفرص الاستثمارية في الأمن الغذائي مع الصين

بحثت سلطنة عُمان ـ ممثَّلةً في غرفة تجارة وصناعة عُمان ـ مع وفد تجاري صيني تعزيز حجم التبادل التجاري وتبادل الخبرات والتجارب، حيث استعرض اللقاء الفرص الاستثماريَّة في كلا البلدَيْن لقطاع الأمن الغذائي والاستزراع السَّمكي. واتَّفق الطرفان على البحث عن الفرص الاستثماريَّة في مجال الأمن الغذائي في سلطنة عُمان والتي يُمكن أن تستثمرَ فيها الشركات الصينيَّة المعنيَّة.

قائمة إلزامية للمحتوى المحلي

تأتي القائمة الإلزامية بصفتها وسيلة لتطبيق المحتوى المحلي على مستوى المنتجات المحلية وإيجاد التنافسية بين الشركات لاستيفاء شروط المحتوى المحلي لضم منتجاتها فيها والحصول على الدعم من خلال المشتريات الحكومية، حيث سيتم تفعيل القائمة لفترة تجريبية مدتها ٦ أشهر حيث تتضمن المرحلة الأولى:

- ٩ فئات من المنتجات لـ ٥٧ سلعة تتضمن مواد البناء والمواد الكهربائية ومعدات النفط والمواد الحديدية والمواد الغذائية وغيرها.
- خدمات القوى العاملة وتوفير الآلات والمعدات وتوفير وتحويل الكابلات وتوريد اللوازم والخدمات العامة.
- ١١ فئة للخدمات تتضمن ٩٦ خدمة في الأعمال الكهربائية والمدنية والإنشائية والسلامة المرورية والصيانة العامة للمباني.

رسم وتصميم

• الحيل • الوطية • بركاء • صحار • نزوى • صور • صلالة

المسابقة صالحة من ٦ أغسطس حتى ٧ سبتمبر ٢٠٢٣. سيحظى اثنان بالفوز بفرصة زيارة مدينة هانغتشو لمشاهدة دورة الألعاب الآسيوية التاسعة عشرة (حدث واحد). تتضمن الحزمة جولة إرشادية ليوم واحد لمدينة هانغتشو (بما في ذلك زيارة إلى مقر جيلي) واستلام تذكرة لحدث واحد من دورة الألعاب الآسيوية التاسعة عشرة. تشمل الباقة أيضًا تذاكر طيران (الدرجة الاقتصادية) وإقامة في الفندق لمدة ليلتين، ووسائل النقل التي تقدمها جيلي بالكامل أثناء الإقامة (للشخص فقط). الجائزة غير قابلة للتحويل وغير قابلة للإستبدال إلى نقد. من خلال المشاركة في المسابقة، يوافق المشاركون على استخدام أسمائهم وصورهم لأغراض ترويجية. يجب على الفائز تقديم جواز سفر صالح للحصول على تأشيرة وترتيبات السفر في غضون ٣ أيام من تاريخ السحب. لن يتحمل مركز تاول وجيلي للسيارات المسؤولية إذا لم يتمكن الفائز من إكمال الرحلة بسبب إصدار التأشيرة.
إذا لم يكن الفائز له الرغبة في السفر إلى الوجهة المذكورة أعلاه لأسباب شخصية، فستصدر جيلي للسيارات قسيمة بقيمة ٦٠٠ ريال عُماني والتي يمكن استخدامها لشراء أي سيارة جيلي جديدة من مركز تاول للسيارات ش.م.م. سوف تكون صلاحية القسيمة سارية حتى ٣١ ديسمبر ٢٠٢٣. القسيمة غير قابلة للتحويل وغير قابلة للإستبدال إلى نقد.
جميع الأشخاص الذين قاموا بتجربة قيادة أي سيارة جيلي من موقع تديره جيلي في سلطنة عمان مؤهلون للسحب. لا يحق لموظفي مجموعة تاول وعائلاتهم المشاركة في المسابقة. سيتم دخول المشاركين في السحب لمرة واحدة فقط، بغض النظر عن عدد تجارب القيادة المأخوذة على نفس الموديل/ الموديلات المختلفة. سيتم السحب بتاريخ ١٠ سبتمبر ٢٠٢٣.

مركز تاول للسيارات ش.م.م
Towell Auto Centre LLC

٩٤٤٤ ٠٦٦٦
/geelyoman

سلطنة عمان وبريطانيا تبحثان عددا من الموضوعات في المجالات العسكرية

مسقط . العُمانية: استقبل معالي الفريق أول سلطان بن محمد النعماني وزير المكتب السُّلطاني أمس الفريق أول السير باتريك ساندرو رئيس الأركان العامة للجيش البريطاني، والوفد المرافق له. استعرضت المقابلة مسيرة العلاقات التاريخية التي تربط البلدين الصديقين، إضافة إلى مناقشة عدد من الموضوعات في المجالات العسكرية ذات الاهتمام المشترك. حضر المقابلة اللواء الركن قائد الجيش السُّلطاني العُماني، وسعادة الدكتورة سفيرة المملكة المتحدة المعيَّنة لدى سلطنة عُمان.

كما استقبل الفريق الركن بحري عبدالله بن خميس الرئيسي رئيس أركان قوات السُّلطان المسلحة الفريق أول السير باتريك ساندرو رئيس الأركان العامة للجيش البريطاني والوفد العسكري المرافق له.

استعرضت المقابلة مجالات التعاون العسكري القائم بين البلدين الصديقين، وتبادل وجهات النظر حول عدد من الموضوعات ذات الاهتمام المشترك. حضر المقابلة اللواء الركن مطر بن سالم البلوشي قائد الجيش السُّلطاني العُماني، وعدد من كبار الضباط برئاسة أركان قوات السُّلطان المسلحة، وملحق الدفاع بسفارة المملكة المتحدة بمسقط.

واستقبل اللواء الركن مطر بن سالم البلوشي قائد الجيش السُّلطاني العُماني الفريق أول السير باتريك ساندرو رئيس الأركان العامة للجيش البريطاني والوفد العسكري المرافق له. ولدى وصول الفريق أول السير رئيس الأركان العامة للجيش البريطاني مقرَّ قيادة الجيش السُّلطاني العُماني، أدَّت ثلة من حرس الشرف التحية العسكرية، وعزفت مجموعة من فرقة موسيقى الجيش السُّلطاني العُماني سلام الشرف، ثم استعرض الضيف حرس المراسم. بعد ذلك ناقش اللقاء عددًا من الموضوعات العسكرية ذات الاهتمام المشترك. حضر المقابلة عددٌ من كبار الضباط بالجيش السُّلطاني العُماني. فيما زار الفريق أول السير باتريك ساندرو رئيس الأركان العامة للجيش البريطاني والوفد العسكري المرافق له . بمرافقة اللواء الركن مطر بن سالم البلوشي قائد الجيش السُّلطاني العُماني . مركز الأمن البحري.

واستمع الضيف الزائر والوفد المرافق له إلى إيجاز عن أدوار المركز وجهوده المختلفة المعنية بالمحافظة على أمن وسلامة البيئة والملاحة في المنطقة البحرية العُمانية، واطّلع على مرافق المركز وما جُهِّز به من تقنيات وأنظمة حديثة تُلبِّي واجباته الوطنية.

■ سُلطان النعماني أثناء استقباله رئيس الأركان العامَّة للجيش البريطاني

■.. ويستقبله عبدالله الرئيسي

■.. ويستقبله مطر البلوشي

تفعيلا لدور الأسرة في المواطنة المسؤولة

كونها المؤسَّسة الأولى التي يتمُّ فيها غرس بذرة الاعتزاز بالهُويَّة والمواطنة.. جاء المنتدى الخليجي الثالث للسِّياسات الأُسَريَّة ليركِّزَ على ممارسة المواطنة المسؤولة والهُويَّة في دوَل مجلس التعاون من خلال مناقشات الخبراء حَوْلَ الظواهر والقضايا الاجتماعيَّة وأثرها؛ من أجْل إيجاد المبادرات والحلول التي تُعزِّز من دَوْر الأُسرة، وتماسكها بصورة مباشرة.

ويتطرق المنتدى إلى التحدِّيات التي تؤثِّر سلبًا على الهُويَّة والانتماء والمواطنة، وضرورة التعامل معها بفاعليَّة حيث إنَّ الأُسرة هي المحيط أو الإطار الذي يشهد بداية الوعي، وهي المدرسة الأولى التي يتعرف من خلالها الطفل على الحياة، وبالتَّالي فإنَّ ما يتمُّ غرسه من خلالها يستمرُّ مدى الحياة شريطة أن تستمرَّ الأُسرة في دَوْرها المتمثل في رعاية هذا الغرس وتنميته.

وتكُونُ هذه الرعاية من خلال تعريف الأبناء مبكرًا بأنَّ للوطن حقوقًا وواجبات، وتربية الأبناء على أنَّهم يتشاركون مع الآخرين هُويَّة وطنيَّة واحدة يجبُ الحفاظ عليها، وتعزيز اللغة العربيَّة؛ باعتبارها أداة التواصل بَيْنَ أفراد المُجتمع، وكذلك اصطحاب الأطفال إلى الأماكن التراثيَّة والتاريخيَّة والوطنيَّة.

وتتعاظم أهمِّية هذا الدَّوْر مع التطوُّر التقني الذي أوجد العديد من الثقافات الوافدة، والتي يتمُّ مواجهتها ببناء الفرد، وتعزيز التماسك والاستقرار في المُجتمع.

المحرر

وفد أوزبكستاني يتعرف على أدوار مركز السلطان قابوس العالي للثقافة والعلوم

■ رئيس المركز أثناء استقباله الوفد الأوزبكستاني

مسقط . «الوطن»:

استقبل سعادة حبيب بن محمد الريامي رئيس مركز السُّلطان قابوس العالي للثقافة والعلوم، بمكتبه صباح أمس وفدًا من مركز الحضارة الإسلامية بجمهورية أوزبكستان برئاسة سعادة السفير شا عظيم مناواروف رئيس المركز الذي يزور سلطنة عُمان حاليًّا والوفد المرافق له. في بداية اللقاء رحَّب سعادته بالوفد وأعرب عن تقديره لهذه الزيارة، وقدَّم سعادته نبذة عن مركز السُّلطان قابوس العالي للثقافة والعلوم ورسالته، وأهدافه وأهم الأدوار والجهود التي يقوم بها في نشر الوعي الثقافي بين أفراد المجتمع، ودعم المجالات الثقافية والمعرفية والعلمية والفنية المختلفة، ونشر ثقافة الحوار والتعايش بين بني البشر وتعزيز الثقة والاحترام المتبادل والفهم المشترك.

دار خلال اللقاء استعراض وجهات النظر وتبادل الخبرات في عدد من الأمور ذات الاهتمام المشترك، كما تمَّ بحث مجالات التعاون في الجانب الثقافي وسُبل تطويرها بما يُحقِّق المصالح المشتركة للجانبين. وقد أشاد سعادة شا عظيم مناواروف بالجهود التي يقوم بها المركز في نشر الثقافة والعلوم، سواء كانت على الصعيد الداخلي أو الخارجي، خصوصًا تلك التي تعمل على تعزيز التفاهم والتقارب بين الثقافات المختلفة. وفي نهاية اللقاء شكر سعادته الوفد على مبادرة الزيارة التي يقومون بها للسلطنة، متمنِّيًا لهم التوفيق في مهام عملهم.

سلطنة عمان تترأس الاجتماع التاسع للجنة وكلاء التنمية الاجتماعية لدول التعاون

■الاجتماع استعرض الامتيازات الممنوحة لذوي الإعاقة في دوَل المجلس

مسقط . «الوطن»:

ترأَست سلطنة عُمان . ممثَّلة في وزارة التنمية الاجتماعية. أمس الاجتماع التاسع للجنة وكلاء وزارات الشؤون والتنمية الاجتماعية بدول مجلس التعاون لدول الخليج العربية، والذي عُقد عبر تقنية الاتصال المرئي. استعرض الاجتماع قرار المجلس الأعلى في دَوْرته (الحادية والأربعين) بشأن القانون (النظام) الاسترشادي المُوَحَّد لتمكين الأشخاص ذوي الإعاقة، وقانون (النظام) الاسترشادي المُوَحَّد للعمل التطوُّعي، قرار المجلس الوزاري في دَوْرته الـ(١٥٣) (الرياض: سبتمبر ٢٠٢٢م)، بشأن حماية القِيَم الأخلاقية والدينية والأُسرية في المُجتمعات الخليجيَة، كذلك قرار المجلس الوزاري في دَوْرته الـ(١٥٥) (الرياض: ٢٢ مارس ٢٠٢٣م) بشأن اعتماد الإطار العام لمهام ومسؤوليات لجنة العمل الخيري المشترك بدول مجلس التعاون، واستراتيجية العمل الخليجي المشترك لشؤون المرأة بدول مجلس التعاون لدول الخليج العربية.

كما استعرض الاجتماع دراسة تعميم الامتيازات الممنوحة للأشخاص ذوي الإعاقة في دول مجلس التعاون لجميع مواطني دول المجلس، ومقترح دولة الكويت للجائزة الخاصة بالمبدعين والمتميزين من ذوي الإعاقة في دول المجلس، وتطوير المعايير الخاصة بتكريم المشروعات الرائدة في مجالات العمل الاجتماعي والشخصية الرائدة في مجال العمل الاجتماعي الأهلي.

وتطرَّق الاجتماع إلى المبادرة الأولى من استراتيجية التنمية الاجتماعية لدول مجلس التعاون لدول الخليج العربية المعنية بوضع مُسوَّدة السياسات المُوَحَّدة لتماسك واستقرار المُجتمع الخليجي، وتعزيز روح المواطنة الخليجية والهُوِيَّة العربية والإسلامية، ومشروع موازنة المكتب التنفيذي لمجلس وزراء الشؤون الاجتماعية بدول مجلس التعاون للعام ٢٠٢٤م، ومقترح الأمانة العامة الخاص بالتدريب على رأس العمل، بالإضافة إلى مقترح الأمانة العامة الخاص بالتدريب على رأس العمل. مثَّل سلطنة عُمان في الاجتماع سعادة الشيخ راشد بن أحمد الشامسي وكيل وزارة التنمية الاجتماعية، بحضور أصحاب السعادة وكلاء وزارات الشؤون والتنمية الاجتماعية بدول المجلس.

استعراض مؤشرات الهدف الرابع من أهداف التنمية المستدامة

الدوحة . «الوطن»:

نفَّذت صباح أمس وزارة التربية والتعليم . ممثَّلةً في اللجنة الوطنية العُمانية للتربية والثقافة والعلوم، بالتعاون مع مكتب اليونسكو الإقليمي في العاصمة القطرية (الدوحة) . حلقة حَوْل إعداد التقارير ورصد مؤشرات الهدف الرابع من أهداف التنمية المستدامة . التعليم ٢٠٣٠، وذلك برعاية سعادة الدكتور عبدالله بن خميس أمبوسعيدي وكيل الوزارة للتعليم، ورئيس الفريق، والتي تستمر مدَّة يومين بقاعة مسقط، بديوان عام الوزارة. قدَّم سعادة الدكتور وكيل وزارة التربية والتعليم رئيس الفريق، بأنَّ أهمِّية الحلقة تأتي لرفد الأعضاء بالمهارات اللازمة لصياغة التقارير المتعلقة بالهدف الرابع واستخدام البيانات النوعية لحساب المؤشرات المعيارية، وهيكل ومجالات المحتوى المقترحة ومصادر البيانات والخطَّة التحليلية لتقرير الهدف الرابع ورصدها وتحليلها. كما أشارت فريدة أبودان أخصائية برامج التعليم بمكتب منظَّمة اليونسكو الإقليمي لدول الخليج العربي واليمن، إلى أنَّ هذه الحلقة تأتي في إطار تعاون منظمة اليونسكو مع سلطنة عُمان فيما يتعلق بالهدف الرابع بشكل خاص، وأهداف التنمية المستدامة بشكل عام، كما تأتي هذه الحلقة على هامش تحضير سلطنة عمان لإعداد التقرير الطوعي الثاني لأهداف التنمية المستدامة . ٢٠٣٠، والتي ستبرز جهود سلطنة عمان في التنمية الشاملة وفق منطلقات رؤية (عمان ٢٠٤٠). تضمنت الحلقة التي قدَّمها الدكتور (سوبرامانيام فينكاترامان)، الخبير الدولي والمتخصص في تقارير الهدف الرابع ورصد المؤشرات المتعلقة به، محاور عدَّة، منها: مؤشرات الهدف الرابع من أهداف التنمية المستدامة، والمسائل المتعلقة بالبيانات، وتحدِّيات توافرها أثناء إعداد التقارير، ومعاييرها وجودتها التي تؤثر على رصد الهدف الرابع من أهداف التنمية المستدامة، استخدام البيانات النوعية، وإعداد دراسة الحالة، واستخدام المسوح الوطنية؛ لرصد الهدف الرابع من أهداف التنمية المستدامة.

■ الحلقة هدفها رفد الأعضاء بالمهارات اللازمة لصياغة التقارير

ختام فعاليات هاكثون تالينكو ٢٠٢٣ في دورته الأولى

صحار . من إبراهيم الفارسي:

احتفلت جامعة صحار بمحافظة شمال الباطنة باختتام فعاليات هاكثون تالينكو ٢٠٢٣ في دَوْرته الأولى برعاية معالي الدكتورة رحمة بنت إبراهيم المحروقية وزيرة التعليم العالي والبحث العلمي والابتكار، وبحضور سعادة محمد بن سليمان الكندي محافظ شمال الباطنة، والدكتور حمدان بن سليمان الفزاري رئيس الجامعة والمهندس أحمد بن سعيد الغافري مؤسِّس شركة تالينكو العالمي للمواهب والابتكارات والمشاركين في البرنامج وطلبة الجامعة. بدأ الحفل بكلمة رئيس جامعة صحار الدكتور حمدان بن سليمان الفزاري الذي رحَّب براعية الحفل معالي الوزيرة والحضور. وقال الفزاري: إنَّه لمن دواعي الفخر أن تحتضنَ جامعة صحار اليوم الحفل الختامي لهاكثون تالينكو في دَوْرته الأولى ٢٠٢٣ المنظَّم من قبل شركة المواهب والابتكارات، ودَوْرها البارز في ثقافة الموهوبين والمبتكرين في عصر النمو العلمي المتسارع، وإنَّ الجامعة رائدة في توجُّهاتها لدعم المواهب والابتكارات، وعليه ضمَّنت ذلك في هيكلها التنظيمي بإيجاد منصب مساعد رئيس الجامعة للبحوث والابتكار. وأضاف الفزاري: كما عزَّزت ذلك بوجود حاضنات علمية وتكنولوجية وصناعية، وكما نفخر بحصد طلبتنا الموهوبين العديد من الجوائز وإشادات التقدير محليًّا وخليجيًّا وعربيًّا ودوليًّا. بعدها تمَّ إعلان أسماء الفائزين بالمراكز الأولى في الهاكثون في مجال الفنون التشكيلية، حيث فازت بالمركز الأوَّل لفئة (١٢-١٥) سنة زينب بنت موسى البلوشية، فيما ذهبت جائزة المركز الأوَّل لفئة (١٦-١٩) سنة للمشاركة الزهراء بنت سالم البوسعيدية، وفازت هبة بنت علي العبدوانية بالمركز الأوَّل في فئة (٢٠ سنة وما فوق).

تكريم الطلاب الأوائل بمعاهد العلوم الإسلامية

مسقط . «الوطن»:

كرَّم أمس سعادة حبيب بن محمد الريامي رئيس مركز السُّلطان قابوس العالي للثقافة والعلوم بمكتبه الطلاب العشرة الأوائل الذين حققوا أعلى الدرجات في دبلوم التعليم العام والعلوم الإسلامية بمعاهد العلوم الإسلامية في العام الدراسي (٢٠٢٢-٢٠٢٣م). وقال سعادته: إنَّ معاهد العلوم الإسلامية تحرص على توفير بيئة جاذبة متكاملة ومناهج دراسية تهدف بها إلى ترسيخ المبادئ والقِيَم الإسلامية والوطنية في نفوس المتعلمين. وترسيخ عقيدة الوِئام والتسامح الإنساني ما هو إلَّا ترجمة للاهتمام السَّامي لحضرة صاحب الجلالة السُّلطان هيثم بن طارق المعظَّم. حفظه الله ورعاه. الذي أكد في خطابه السَّامي في الثالث والعشرين من فبراير ٢٠٢٠م على (الاهتمام بقِطاع التعليم بمختلف أنواعه ومستوياته). وفي ختام اللقاء قام رئيس المركز بتوزيع الجوائز التقديرية للطلاب العشرة الأوائل على معاهد العلوم الإسلامية.

■ أثناء تكريم الطلاب الأوائل

بنك مسقط يقدم ٨٥ منحة دراسية وينفذ ٤١٤ برنامجا تدريبيا للموظفين

■بنك مسقط مستمرٌّ في الاهتمام بتنمية وتطوير الموارد البَشَريَّة

مسقط . «الوطن»:

نظَّم بنك مسقط . منذ بداية العام الحالي وحتى نهاية شهر يونيو الماضي . ٤١٤ دَوْرة وبرنامجًا تدريبيًّا استفاد منها مجموعة كبيرة من موظفي البنك الذين يعملون في الدوائر والأقسام المختلفة وفي الفروع المنتشرة في كافَّة محافظات وولايات سلطنة عُمان، حيث ركزت هذه الدَّوْرات والبرامج التدريبية على مجالات متعدِّدة منها المتعلقة بالأعمال المصرفية وتنمية وصقل المهارات الشخصية ومجالات الإبداع والابتكار، كما قدَّم البنك خلال الفترة نفسها ٨٥ منحة دراسية للموظفين لإكمال دراساتهم العُليا في تخصصاتهم المختلفة وذلك بالتعاون مع عدد من الجامعات داخل وخارج سلطنة عمان. علمًا أنَّ بنك مسقط قام خلال العام الماضي بتنفيذ ١٠٢٣ دَوْرةً وبرنامجًا تدريبيًّا بمشاركة مجموعة من الموظفين، ويأتي ذلك كجزء من استراتيجية وخطط البنك في تطوير وتنمية الموارد البَشَريَّة بهدف تحقيق أفضل النتائج التي تنعكس إيجابيًّا على أداء الموظفين في مختلف مجالات العمل بالبنك.

وظائف شاغرة

شركة عمانية خاصة (مقرها محافظة مسقط) تعلن عن رغبتها للتعيين في عدد من الوظائف الشاغرة:

الوظيفة	المؤهلات	المهام	الراتب
معلمة صعوبات تعلم	• بكالوريوس تربية في صعوبات التعلم • بكالوريوس تربية + دبلوم أكاديمي في صعوبات التعلم لا يقل عن عام دراسي	• القيام بعمليات التشخيص والتقويم لتحديد صعوبات التعلم. • إعداد وتصميم البرامج التربوية الفردية التي تتلاءم مع ذوي الصعوبة. • تقديم الدعم الأكاديمي لذوي صعوبات التعلم. • التشاور والعمل مع معلم الفصل في الأمور التي تخص الطلاب مثل طرق التدريس، إعداد الامتحانات، وتنظيم مهارات التعامل مع الطلاب • تبني قضايا الطلاب وتمثيلهم في المدرسة. • التعاون مع الأخصائي الاجتماعي والتواصل مع أولياء الأمور وتعريفهم بالتحديات التي يواجهها أبنائهم. • تعزيز وتطوير المهارات الأساسية للطلاب ذوي صعوبات التعلم، سواء كانت متعلقة بالسمع والبصر أو المهارات الاجتماعية والتحكم الذاتي.	775-500 ريال عماني
مشرف أمن وسلامة (للعمانيين فقط)	• دبلوم في مجال الأمن والسلامة أو في الإطفاء والسلامة أو هندسة السلامة من الحرائق لا يقل عن عامين دراسيين بعد دبلوم التعليم العام • دبلوم التعليم العام + دورة/ دورات في الأمن والسلامة (معتمدة من قبل جهات الاختصاص) لا تقل عن (80) ساعة معتمدة • يجب أن يكون حاصل على شهادة NEBOSH الدولية	• الإعداد والإشراف على تنفيذ الخطط السنوية والاستراتيجية للطوارئ والأمن والسلامة والخطط التنفيذية لعمليات الإخلاء وتمارين الإطفاء والإنقاذ الدورية في المدرسة. • الحفاظ على أمن وسلامة الطلاب ومنسوبي المدرسة والممتلكات. • القيام بجولات منتظمة داخل الحرم المدرسي لمراقبة الأمور الأمنية والسلامة. • نشر الوعي والتثقيف في مجالات الطوارئ والأمن والسلامة المدرسية من خلال تدريب الطلاب وتقديم ورش عمل للمعلمين.	450-400 ريال عماني
فني مختبرات تعليمية (للعمانيين فقط)	• بكالوريوس مختبرات/ تقنية حيوية • بكالوريوس أو بكالوريوس تربية في أحد أفرع العلوم (الكيمياء- الفيزياء- الأحياء) • دبلوم مختبرات أو تقنية حيوية	• الحرص على تهيئة المختبر للعمل الآمن والتأكد من سلامة التجهيزات وأدوات السلامة. • متابعة متطلبات الأمن والسلامة في المختبر. • تحضير المحاليل والكواشف والصبغات وحفظها بالطرق العلمية السليمة. • تصنيف وتنظيم وحفظ الأجهزة والأدوات والمواد الكيميائية بطرق علمية سليمة. • المشاركة في المشاريع والمسابقات والملتقيات العلمية بما يثري الجانب الابتكاري والإبداعي لدى الطلبة. • التعاون مع معلمي مواد العلوم في تحضير المختبر لدروس العلوم ووضع خطط تنفيذ الدروس العملية وموعد وآليات تنفيذها وتحضير الاختبارات العملية.	775-400 ريال عماني
محاسب (للعمانيين فقط)	• دبلوم سنتين في المحاسبة أو المالية • خبرة لا تقل عن سنتين في مجال العمل • إجادة اللغة الإنجليزية تحدثًا وكتابةً	• إعداد القوائم المالية للمؤسسة ومراجعتها وتحديثها باستمرار. • متابعة عمليات تسديد الرسوم الدراسية وإصدار الفواتير. • إعداد الكشوفات المالية الخاصة بدفع الضرائب. • تنفيذ جميع المهام المالية المسنودة إليه من قبل المؤسسة.	450-400 ريال عماني

آخر موعد لتقديم الطلب يوم الخميس الموافق 2023/9/7

للتقديم يرجى إرسال المستندات التالية إلى البريد الإلكتروني التالي: (vacancies.om@gmail.com)

1- السيرة الذاتية مع صورة شخصية حديثة. 2- نسخة من البطاقة الشخصية. 3- نسخة من المؤهل الدراسي وشهادات الخبرة.

سيتم التواصل مع المترشحين المجتازين للتقييم الأولي لإجراء المقابلة الشخصية.

«الوطن» ترصد انتظام الطلبة والطالبات في مقاعدهم الدراسية بعدد من المحافظات

صلالة . من عوض دهيش:
البريمي . من سعيد الغافري:
شمال الشرقية – من يعقوب الغيثي:
الرستاق . من سيف الغافري:
نزوى . من سيف الهطالي:
صور . من عبدالله باعلوي:

▪▪ عاد أمس الطلبة والطالبات إلى مقاعدهم الدراسيَّة والفرحة تغمر قلوبهم بلقاء مُعلِّميهم وأقرانهم في جوٍّ تسوده السَّعادة والآمال والطموحات بعام دراسي نابض بالحياة والعِلْم والمعرفة. ومنذ الصباح الباكر كانت الاستعدادات الأسريَّة في تجهيز الأبناء للعودة إلى حقول المعرفة، كما استعدَّت الهيئات الإداريَّة والتعليميَّة من خلال تهيئة كُلِّ الوسائل لاستقبال أبنائها الطلبة والطالبات لبدء أوَّل يوم دراسي بكُلِّ أريحيَّة وسلاسة، من عمليَّة النقل بالحافلات المدرسيَّة وتنظيم الطابور الصباحي وتهيئة الغرف الصَّفيَّة وتوفير كافَّة الوسائل التعليميَّة.. وغيرها. ▪▪

■ انتظام الطلبة في مقاعدهم بمحافظة ظفار

■ أثناء تسليم الكتب الدراسيَّة بجنوب الباطنة

■ طابور الصباح بإحدى مدارس محافظة البريمي

مبادرات تربوية هادفة وبرامج وفعاليات علمية متعددة تستهدف الطلبة والمعلمين

توزيع الكتب الدراسية ومتابعة سير العملية التعليمية في يومها الأول

ظفار

في محافظة ظفار أكد الشيخ يعقوب بن سيف الشهيمي مدير عام المديريَّة العامَّة للتربية والتعليم بمحافظة ظفار أنَّ الإطار التشغيلي للعام الدراسي (٢٠٢٣/٢٠٢٤م) يأتي كإحدى أدوات وزارة التربية والتعليم في تجويد العمل التربوي، وإشراك أعضاء الهيئة التعليميَّة في البرامج والمشاريع التربويَّة المستهدفة خلال العام الدراسي، بالإضافة إلى إطلاع المُجتمع المحلِّي على ما يُقدَّم في منظومة التعليم المدرسي من مشاريع ومبادرات تربويَّة هادفة إيمانًا بأنَّ الأسرة والمؤسَّسات المدنيَّة والخاصَّة شريك استراتيجي في جودة مخرجات التعليم المدرسي، وتحقيق مستهدفات رؤية (عُمان ٢٠٤٠).

وأشار إلى أنَّ الإطار التشغيلي للعام الدراسي الجديد يضمُّ عدَّة مجالات تربويَّة وتعليميَّة من بَيْنها مجال تقنيَّة المعلومات والتحوُّل الرَّقمي ومجال التعليم المدرسي الخاصِّ، ومجال التربية الخاصَّة والتعلُّم المستمر، ومجال الأنشطة الكشفيَّة والإرشاديَّة، بالإضافة إلى مجال الابتكار والأولمبياد العلمي، ومجال التعاون الدولي، ومجال الرياضة المدرسيَّةن فضلًا عن مجالات التقويم والإشراف التربوي ومجال مشاريع الأبنية المدرسيَّة وتجهيزها وغيرها من المجالات التي من شأنها تحقيق الجودة في التعليم المدرسي.

وقال مدير عام تعليميَّة ظفار في حديثه عن بدء العام الدراسي (٢٠٢٣/٢٠٢٤): إنَّ المديريَّة تُولي اهتمامًا كبيرًا ببرامج الابتكارات والأولمبياد العلميَّة الوطَنيَّة، والروبوت والذَّكاء الاصطناعي والبرامج والفعاليَّات العلميَّة المتعدِّدة على مستوى المحافظة، حيث يقوم قسم الابتكار والروبوت العلمي برفد المدارس بالمستجدَّات السنويَّة في مجال الابتكارات العلميَّة. كما يشارك طلبة مدارس محافظة ظفار في مختلف الدراسات الوطنيَّة والدوليَّة في مجال التقويم التربوي حسب المعايير الوطنيَّة والمعايير المعتمدة من قِبل الجهات المنظِّمة لها.

وحَوْلَ إجمالي أعداد الهيئات التعليميَّة (الهيئات التدريسيَّة والوظائف المرتبطة بها) قال الشيخ يعقوب الشهيمي: بلغ عدد الإداريِّين والمُعلِّمين للعام الدراسي الحالي (٧٢٢٤) مِنهم (٥٨٤١) مُعلِّمًا ومُعلِّمة و(١٣٨٣) إداريًّا وإداريَّة، بَيْنما وصل إجمالي عدد الطلبة (٦٣٧٣٩) طالبًا وطالبة، مِنهم (٣١٥٧٦) طالبًا و(٣٢١٦٣) طالبة في المراحل الدراسيَّة المُختلفة موزَّعين على (١٦٤) مدرسة على مستوى جميع ولايات المحافظة، فيما بلغ عدد الطلبة المنتظِمين في المدارس الخاصَّة (٢٧١٦) مِنهم (٨٢٠) نظام تعليم دولي، و(١٨٩٦) نظام ثنائي اللغة.

البريمي

وفي محافظة البريمي انتظم (١٥٣٧٣) طالبًا وطالبة من مختلف المراحل الدراسيَّة موزَّعين على (٣١) مدرسة بولايات المحافظة. (الوطن) ومنذ السَّاعات الأولى ومع إشراقة شمس اليوم الأوَّل من العام الدراسي (٢٠٢٣/٢٠٢٤م) رصدت صور نقل وانتظام الطلبة والطالبات في صفوفهم في مدارس المحافظة.

جنوب الباطنة

واستقبلت صباح أمس مدارس تعليميَّة جنوب الباطنة (١٠٠٢٣٥) طالبًا وطالبة موزَّعين على (١٥٣) مدرسة مع بداية العام الدراسي الجديد (٢٠٢٣/٢٠٢٤م). وقد توجَّه الطلبة والطالبات إلى مدارسهم وكلُّهم أمل بأن يكونَ العام الدراسي الجديد عامًا دراسيًّا موفقًا ومميزًا لتحقيق الأماني والرُّقي في السلَّم التعليمي لهم. وبدأ اليوم الدراسي بطابور الصباح وتحيَّة العَلَم وترديد النشيد الوطني، بعدها تمَّ توعية الطلبة والطالبات بأهمِّية العِلْم وتبصيرهم بمميزات المدرسة وغرس الحُب والانتماء لها والعطاء لخدمة الوطن والمُجتمع وتعزيز انتماء الطلاب للمدرسة ومدى التزامهم بالقوانين والأنظمة المدرسيَّة والتقيُّد بها والاهتمام بالمذاكرة والتحصيل الدراسي.

بعدها تواصلت فعاليَّات اليوم الدراسي الأوَّل حيث توجَّه الطلبة والطالبات للفصول الدراسيَّة، وقامت اللجان المدرسيَّة المُشَكَّلة على مستوى المدرسة بتوزيع الكتب الدراسيَّة وحثِّ الطلاب على الجِد والمثابرة والمحافظة على الكتاب المدرسي، إضافة إلى تعريف الطلاب المستجدِّين بمرافق المدرسة والمحافظة عليها وتوعيتهم بأهمِّية التغذية السليمة والتطرُّق إلى الكثير من الجوانب المتعلقة بالحقيبة المدرسيَّة والأسلوب الأفضل للمذاكرة والانضباط المدرسي.

من جانب آخر قام الدكتور ناصر بن سالم الغنبوصي مدير عام تعليميَّة جنوب الباطنة وعدد من المسؤولين بالمديريَّة واللجان المُشَكَّلة بزيارة المدارس ومتابعة سَير العمليَّة التعليميَّة في يومها الأوَّل، والاطلاع على الجهود المبذولة من قِبل الهيئات الإداريَّة والتدريسيَّة، والوقوف على التحدِّيات التي تواجه إدارات المدارس وتذليلها وتقديم الدعم المناسب لها. الجدير بالذكر أنَّ تعليميَّة جنوب الباطنة عملت منذ وقت كافٍ بتهيئة المدارس لاستقبال طلابها في العام الدراسي الجديد من كافَّة الجوانب، وكذلك تهيئة الهيئات التدريسيَّة والإداريَّة ووضع الخطط المناسبة التي سيبدأ معها العام الجديد.

الداخلية

كما انتظم صباح أمس أكثر من (١١١١٩٨) طالبًا وطالبة بمحافظة الداخليَّة على مقاعد الدراسة مع بداية العام الدراسي الجديد (٢٠٢٣/٢٠٢٤م)، ويبلغ عدد المدارس بالمحافظة (١٦٩) مدرسة حكومية، بزيادة مبنيين مدرسيين جديدين، وبكوادر إداريَّة وتدريسيَّة بلغ عددها (٩٧٧٨) موظفًا وموظفة، وتضمَّن اليوم استقبال الطلبة وتعريفهم بمرافق المبنى المدرسي خاصَّة طلبة الصفوف الأوَّل والخامس ولمن انتقل حديثًا، كما تمَّ خلال اليوم الأوَّل تسليم الكتب الدراسيَّة للطلبة واعتماد القوائم.

وأعرب إداريو المدارس والمُعلِّمون والطلبة عن سعادتهم ببداية العام الدراسي الجديد حيث قال الدكتور عزان بن خلفان الحسيني مدير مدرسة أبو مسلم الرواحي البهلاني: الأيَّام تمرُّ مرورًا سريعًا، فقَبل فترة ودَّعنا العام الدراسي ٢٠٢٢/٢٠٢٣م وقد بُذل الكثير من الجهود، سواء من المسؤولين في الوزارة والمديريَّات المختلفة، وكذلك من أعضاء الهيئات التعليميَّة بالمدارس في شتَّى أرجاء سلطنة عُمان كلُّ ذلك من أجْل خدمة العمليَّة التربويَّة والخروج بها في أفضل المستويات، واليوم نستقبل عامًا دراسيًّا جديدًا نسأل الله تعالى أن يوفقَنا جميعًا في تقديم كُلِّ ما نستطيع لمواصلة الطريق والنهوض بالمَسيرة التربويَّة لأرقى المراتب، في هذا اليوم استقبلت مدرسة أبو مسلم الرواحي (البهلاني) للتعليم الأساسي (١٢.٥) كباقي المدارس طلبتها حيث تضمَّن البرنامج في البداية لقاء مفتوحًا في ساحة الطابور تخلَّله بعض كلمات الترحيب من الطلبة والمُعلِّمين. كما أعدَّت المدرسة برنامجًا تعريفيًّا لطلبة الصَّف الخامس للاطلاع على مرافق المدرسة، وبما أنَّ الكتاب المدرسي ركن أساس في العمليَّة التعليميَّة فقد تمَّ تسليم الكتب لجميع الطلبة.

جنوب الشرقية

استقبلت مدارس المديريَّة العامَّة للتربية والتعليم بمحافظة جنوب الشرقيَّة يوم أمس طلابها في أوَّل يوم دراسي إيذانًا ببدء العام الدراسي (٢٠٢٣/٢٠٢٤م) وسط استعدادات كاملة من كافَّة النواحي الفنيَّة والإداريَّة والإشرافيَّة حيث توجَّه (٦٤٦٢٤) طالبًا وطالبة إلى مدارسهم البالغ عددها (١٠٤) مدارس بمختلف ولايات المحافظة، وقد استعدَّت المدارس بشكلٍ مبكِّر لاستقبال الطلاب في عامهم الدراسي الجديد، سواء كانوا المستجدِّين أو المنقولين للمراحل الدراسيَّة المختلفة وتهيَّأت مدارس المحافظة لهذا اليوم بوضع برنامج متكامل لطلابها من خلال تشكيل اللجان المختلفة والتي قامت باستقبال الطلاب صباحًا وتوزيعهم في الفصول الدراسيَّة حسب الكشوف المعدَّة إلى جانب تفعيل برنامج استقبال الطلبة المستجدِّين للمدارس (٤.١) وبرنامج اليوم الأوَّل للمدارس (١٢.٥).

■ فرحة الطلبة في أوَّل يوم دراسي بشمال الشرقيَّة

■ الطلبة أثناء طابور الصباح بمحافظة الداخليَّة

وقد سار اليوم الأوَّل من العام الدراسي الجديد وفق ما خُطط له وانتظم الطلبة بالحضور في يومهم الأوَّل والذي بدأ بطابور الصباح قُدِّم فيه مختلف البرامج، وأُلْقيت الكلمات التي تتحدث عن اليوم الدراسي وتوعية الطلبة بأهمِّية العِلْم وتبصيرهم بمميزات المدرسة وغرس الحُب والانتماء لَها والعطاء لخدمة الوطن والمُجتمع، وتعزيز انتماء الطلبة للمدرسة ومدى التزامهم بالقوانين والأنظمة المدرسيَّة والتقيُّد بها، والاهتمام بالمذاكرة والتحصيل الدراسي، كما توجَّه الطلبة للفصول الدراسيَّة وقامت اللجان المدرسيَّة المُشَكَّلة على مستوى المدرسة بتوزيع الكتب الدراسيَّة وحثِّ الطلبة على الجِد والمثابرة والمحافظة على الكتاب المدرسي، إضافة إلى تعريف الطلاب المستجدِّين بمرافق المدرسة والمحافظة عليها، وتوعيتهم بأهمِّية التغذية السليمة والتطرُّق إلى الكثير من الجوانب والمتعلقة بالحقيبة المدرسيَّة، والأسلوب الأفضل للمذاكرة، والانضباط المدرسي، وتوزيع الطلاب على الحافلات المدرسيَّة، كما صاحب برنامج استقبال الطلاب مجموعة من الفقرات الترفيهيَّة للطلاب المستجدِّين.

من جانب آخر قام عبدالله بن علي بن سالم الفوري مدير عام المديريَّة العامَّة للتربية والتعليم بمحافظة جنوب الشرقيَّة بزيارة لمدرسة العباس بن عبدالمطلب للتعليم الأساسي بهدف الاطمئنان على سَير العمل، رافقه خلال الزيارة كُلٌّ من سعود بن عبدالله الحارثي مدير دائرة الإشراف التربوي وسالم بن حمد الراسبي مدير إدارة التربية والتعليم بجعلان وأحمد بن عبدالله الهوتي رئيس قسم خدمة المراجعين. وقد تضمنت الزيارة الاطلاع على المرافق المدرسيَّة وزيارة الفصول الدراسيَّة، والاستماع إلى بعض الآراء والمقترحات من قِبل الهيئات الإداريَّة والتدريسيَّة حَوْلَ الجوانب التدريسيَّة والتعليميَّة في المدارس، كما تضمَّنت الزيارة اللقاء بطلبة الثاني عشر لتشجيعهم وتحفيزهم على الجِد والاجتهاد.

شمال الشرقية

كما انتظم طلبة وطالبات تعليميَّة شمال الشرقيَّة في مدارسهم، لبداية عامهم الدراسي الجديد (٢٠٢٣/٢٠٢٤م) متمسِّكين بالالتزام والمثابرة وعقد الهمَّة في النجاح والوصول لأعلى الرتب، وقد ساد وجوه الطلبة بعد يومهم الأوَّل في المدارس أجواء الفرحة العارمة والنشاط المبكِّر بعد إجازة قضوها ما بَيْنَ المنزل والرحلات الداخليَّة والخارجيَّة مع الأهل، وها هم اليوم يعودون إلى مدارسهم بكُلِّ همَّة وحيويَّة وسعادة. وبدأ العام الدراسي الجديد في المدارس حيث يخطو الطلاب خطواتهم الأولى في رحلتهم التعليميَّة، حيث تبدأ هذه البداية محمَّلة بالتوقُّعات والأحلام للطلاب والأُسر، وتُعدُّ هذه المناسبة فرصة للتجديد وتحقيق أهداف تعليميَّة جديدة.

وفي هذا الإطار، استقبلت المدارس العديد من الطلاب في جميع المراحل التعليميَّة، من طلبة الحلقة الأولى وحتى طلبة ما بعد الأساسي، وشهدت الفصول الدراسيَّة ازدحامًا بالطلاب المتحمِّسين لبدء تجربتهم التعليميَّة الجديدة، وتسعى المدارس إلى توفير بيئة تعليميَّة آمنة ومُشجِّعة للطلاب، حيث يهدفون إلى تشجيعهم على تحقيق أقصى إمكاناتهم، وتحظى مدارس المحافظة بالدَّعم المستمر من المديريَّة العامَّة للتربية والتعليم بمحافظة شمال الشرقيَّة التي تسعى جاهدة لتطوير العمليَّة التعليميَّة وتنمية مهارات الطلاب، بالإضافة إلى ذلك، تقوم المدارس بتنفيذ برامج تعليميَّة متنوِّعة تهدف إلى تعزيز قدرات الطلاب واكتساب المهارات اللازمة للنجاح في المستقبل، ويشمل ذلك البرامج الثقافيَّة والرياضيَّة والفنيَّة.. وغيرها من الأنشطة التعليميَّة القائمة على التفاعل والتعاون، وبهدف توفير تجربة تعليميَّة أكثر ابتكارًا وشفافيَّة. يستخدم المُعلِّمون أساليب جديدة لجذب انتباه الطلاب وإشراكهم في عمليَّة التعلُّم، من خلال استخدام التكنولوجيا والأنشطة التفاعليَّة. وبالإضافة إلى ذلك، تستهدف المدارس تطوير مهارات الطلاب في مختلف المجالات، سواء كان ذلك في التحصيل الأكاديمي أو في التنمية الشخصيَّة.

في النصف الأول من العام الحالي

١١,٥ مليون ريال عماني صافي أرباح بنك عمان العربي

مسقط . «الوطن»:

أعلن بنك عُمان العربي عن تحقيق أرباح صافية بعد الضرائب بلغت ١١.٥ مليون ريال عُماني للنصف الأول من العام الحالي، بزيادة قدرها ٦٤٪ مقارنة بنفس الفترة من العام الماضي. وانعكس هذا الارتفاع على مجموعة من الأرقام التي شهدت أيضًا نُمو صافي القروض والسلفيات بما في ذلك التمويل الإسلامي بزيادة بنسبة ١٢٪ لتصل إلى ٣،٢٥٨ مليون ريال عماني مقارنة بـ٢،٩٠٧ مليون ريال عُماني في النصف الأول من العام الماضي، مع ارتفاع ودائع العملاء نصف السنوية بنسبة ١١٪ لتصل إلى ٣،٢٠١ مليون ريال عُماني مقارنة بـ٢،٨٨٩ مليون ريال عُماني بنفس الفترة من العام الماضي. ونما صافي دخل الفوائد من الخدمات المصرفية التقليدية وصافي الدخل من التمويل الإسلامي إلى ٤٩ مليون ريال عُماني لفترة الستة أشهر المنتهية في ٣٠ يونيو الماضي مقارنة بـ٤٨،٩ مليون ريال عُماني لنفس الفترة من عام ٢٠٢٢. واستمر الدخل التشغيلي ثابتًا مقارنة بنتائج النصف الأول من العام الماضي إلى ٦١ مليون ريال عُماني، بينما انخفضت التكاليف التشغيلية بنسبة ١٪ مقارنة بالفترة نفسها من عام ٢٠٢٢ لتصل إلى ٣٥،٨ مليون ريال عُماني.

وقال سليمان الحارثي، الرئيس التنفيذي لبنك عُمان العربي: إنَّ هذا الأداء الجيِّد للنصف الأول من العام يؤكد أنَّ البنك جزء لا يتجزأ من المشهد المالي العام للبلاد، والذي تحقق نتيجة عمل جادٍّ وتفانٍ مخلص من جميع موظفينا إلى جانب التزامنا بتقديم أفضل الحلول المالية والخدمات المبتكرة خلال هذه الفترة». مؤكدًا أنَّ نجاحات بنك عُمان العربي هي نافذة على الحراك الإيجابي الذي يشهده القطاع المصرفي في سلطنة عُمان وعلى الأداء الاقتصادي العام للبلاد والذي يعزز بنموِّه المستمر مكانتها الإقليمية والعالمية.

وتابع الحارثي: سنسعى جاهدين للحفاظ على هذا المستوى المميز وتحسين أدائنا بشكل أكبر.

■ بنك عُمان العربي يواصل التميُّز وتحسين أدائه الاقتصادي

زعيم كوريا الشمالية يدعو لتعزيز القوة البحرية

■ الزعيم الكوري الشمالي كيم جونج أون يزور القيادة البحريَّة للجيش الشَّعبي الكوري للاحتفال بيوم البحريَّة. ا.ف.ب

سيول . ا.ف.ب: دعا الزعيم الكوري الشمالي كيم جونج أون إلى تعزيز القوة البحرية، وفق ما ذكرت وسائل إعلام رسمية، محذرًا من أنَّ مياه شِبْه الجزيرة الكورية تطفح «بخطر حرب نووية».

وشجب كيم تنامي التعاون الثلاثي بين «زعماء العصابات»، في إشارة إلى قادة الولايات المتحدة وكوريا الجنوبية واليابان الذين تجري بلادهم مناورات بحرية مشتركة.

وأوردت وكالة الأنباء المركزية الكورية الشمالية الرسمية أنَّ كيم الذي زار مقر القيادة البحرية الأحد قال إنَّ الحلفاء الثلاثة «اختلوا ببعضهم البعض» مؤخرًا، في إشارة إلى قمَّة كامب ديفيد التي عقدت هذا الشهر.

وأضافت الوكالة أنَّه اتَّهم واشنطن بأنَّها باتت «أكثر هياجًا من أيِّ وقت مضى» من خلال إجراء مناورات بحرية مشتركة ونشر أصول استراتيجية نووية في المياه المحيطة بشِبْه الجزيرة الكورية على أساس دائم.

وحذَّر كيم بحسب الوكالة من أنَّه «بسبب الخطوات المتهورة والهجومية للولايات المتحدة والقوى المعادية الأخرى، تحوَّلت المياه قبالة شِبْه الجزيرة الكورية إلى أكبر نقطة تتركز فيها المعدَّات الحربية في العالم، وباتت الأكثر اضطرابًا مع خطر نشوب حرب نووية».

الاحتلال يشن حملة اعتقالات واسعة في الضفة وإصابة فلسطينيين بمواجهات

القدس المحتلة . د.ب.أ: شنَّ جيش الاحتلال الإسرائيلي حملة اعتقالات واسعة، خلال مداهمات في الضفة الغربية تخللتها مواجهات أسفرت عن إصابة عدد من الفلسطينيين.

وذكرت وكالة الأنباء الفلسطينية الرسمية (وفا)، أنَّ قوات الاحتلال شنت حملة اعتقالات واسعة طالت ٣٧ شخصًا من الضفة الغربية، غالبيتهم من الخليل.

وقال متحدث باسم جيش الاحتلال الإسرائيلي إنَّه جرى اعتقال ٢٤ فلسطينيًّا من أنحاء الضفة الغربية خلال حملة شملت مصادرة أسلحة.

وذكر المتحدث أنَّ أضرارًا لحقت بعدَّة مَرْكبات عسكرية للجيش في بيت ريما بالخليل، «بعد استهدافها بزجاجات حارقة ومفرقعات نارية».

وبحسب مصادر فلسطينية، تركزت مداهمات جيش الاحتلال الإسرائيلي في الخليل ورام الله وبيت لحم ونابلس وقلقيلية، وطولكرم وجنين، وتضمنت اقتحام منازل سكنية وتفتيشها.

■ تلميذات فلسطينيَّات يتوجَّهن إلى مدرسة تابعة للأُمم المُتَّحدة مع استئناف الدراسة في رفح بجنوب قِطاع غزَّة. ا.ف.ب

وزير الخارجية البريطاني إلى الصين

بكين وواشنطن تعقدان محادثات جديدة بشأن الخلافات التجارية

بكين . وكالات: عقد مسؤولون أميركيون وصينيون جولة جديدة من المحادثات بشأن المسائل التجارية المثيرة للجدل في اليوم الثالث لزيارة وزيرة التجارة الأميركية جينا ريموندو لبكين.

وتُعدُّ زيارة ريموندو الأخيرة ضِمْن سلسلة زيارات عاليَة المستوى قام بها مسؤولون أميركيون إلى الصين في الأشهر الأخيرة فيما تسعى واشنطن لتخفيف حدَّة التوتر في العلاقة مع بكين، ثاني قوة اقتصادية في العالم. واتفقت ريموندو ونظيرها الصيني وانج وينتاو خلال اجتماع في بكين على تأسيس مجموعة عمل جديدة لمناقشة جوانب التوتر في المسائل التجارية.

واتَّفقا أيضًا على إنشاء ما سمَّته واشنطن «تبادل معلومات متعلقة بإنفاذ مراقبة الصادرات» الذي وصف بأنَّه منصَّة «للحدِّ من سوء الفهم لسياسات الأمن القومي الأميركي».

من جانبه سيقوم وزير الخارجية البريطاني جيمس كليفرلي بزيارة للصين اليوم، وفق ما أعلنت وزارة الخارجية الصينية.

وقالت الوزارة في بيان «سيقوم جيمس كليفرلي، وزير الدولة لشؤون الخارجية والكومنولث والتنمية في المملكة المتحدة، بزيارة رسمية للصين في ٣٠ أغسطس». وصرَّح الناطق باسم وزارة الخارجية وانج وينبين في مؤتمر صحافي دوري، أنَّه خلال زيارة الأربعاء «سيجري الجانبان محادثات معمقة بشأن العلاقات بين الصين والمملكة المتحدة والقضايا الدولية والإقليمية ذات الاهتمام المشترك». وأضاف «نأمل بأن يعملَ الجانب البريطاني جنبًا إلى جنب مع الصين في دعم روح الاحترام المتبادل وإجراء تبادلات معمّقة وتعزيز التفاهم والتنمية المستقرة للعلاقات الصينية . البريطانية».

■ رئيس مجلس الدولة الصيني لي تشيانج يتحدث مع وزيرة التجارة الأميركيَّة جينا ريموندو أثناء اجتماعهما في قاعة الشَّعب الكبرى في بكين. ا.ف.ب

السودان: ٣٩ قتيلا غالبيتهم نساء وأطفال بدارفور.. ومحادثات بين السيسي والبرهان في العلمين

الخرطوم . القاهرة . وكالات: قُتل ٣٩ شخصًا على الأقل في مدينة نيالا عاصمة جنوب دارفور جرَّاء القصف الذي طال المنازل في المعارك الدائرة في السودان بين الجيش وقوات الدعم السريع منذ أكثر من أربعة أشهر، وفق ما أفاد شهود عيان ومصدر طبي فيما أجرى قائد الجيش عبدالفتاح برهان محادثات مع الرئيس المصري في مدينة العلمين. وأفادت المصادر أنَّ «سقوط قذائف على منازل المدنيين في حي السكة الحديد بنيالا أدَّى إلى مقتل ٣٩ شخصًا، معظمهم من النساء والأطفال .. وبينهم أسرة قُتل كلُّ أفرادها».

من جانبه توجَّه قائد الجيش السوداني عبد الفتاح البرهان إلى مصر من مدينة بورتسودان في زيارة هي الأولى له خارج السودان منذ بدء الحرب بين قواته وقوات الدعم السريع قبل أكثر من أربعة أشهر. وجاء في بيان لمجلس السيادة في السودان «توجَّه رئيس مجلس السيادة الفريق أول ركن عبد الفتاح البرهان إلى جمهورية مصر العربية»، وأجرى مباحثات مع الرئيس المصري عبد الفتاح السيسي تتناول تطوُّرات الأوضاع في السودان والعلاقات الثنائية بين البلدين».

ويرافق البرهان في زيارته، على ما أفاد البيان، وزير الخارجية المكلَّف علي الصادق ومدير جهاز المخابرات العامة أحمد إبراهيم مفضل.

وزارة التجارة والصناعة وترويج الاستثمار
دائرة الملكية الفكرية

إعلان

تعلن دائرة الملكية الفكرية عن طلب تسجيل العلامة التجارية المقبولة وفقا لأحكام قانون (نظام) العلامات التجارية لدول مجلس التعاون لدول الخليج العربية الصادر بالمرسوم السلطاني رقم ٢٠١٧/٣٣.

طلب تسجيل العلامة التجارية رقم : ١٦٥٠٦٣
في الفئة ٤٠ من أجل السلع / الخدمات :
الطباعة الحجرية، الطباعة، طباعة الأوفست، الطباعة الحرارية، الطباعة الثلاثية الأبعاد مخصصة للآخرين، الحفر الفوتوغرافي، الطباعة الفوتوغرافية.

باسم : معرض اللحظات
الجنسية : عُمانية
العنوان : سلطنة عمان
تاريخ تقديم الطلب : ٢٠٢٣/٥/٢٨

وزارة التجارة والصناعة وترويج الاستثمار
دائرة الملكية الفكرية

إعلان

تعلن دائرة الملكية الفكرية عن طلب تسجيل العلامة التجارية المقبولة وفقا لأحكام قانون (نظام) العلامات التجارية لدول مجلس التعاون لدول الخليج العربية الصادر بالمرسوم السلطاني رقم ٢٠١٧/٣٣.

طلب تسجيل العلامة التجارية رقم : ١٦٦٥١٩
في الفئة ٤٣ من أجل السلع / الخدمات :
خدمة تقديم الأطعمة والمشروبات.

باسم : مركز الأمين للأعمال الاستثمارية
الجنسية : عُمانية
العنوان : سلطنة عمان
تاريخ تقديم الطلب : ٢٠٢٣/٧/١٧

رأي الوطن

نحو تحقيق الأولويات في النقل والاتصالات

تكتسب رؤية «عُمان ٢٠٤٠» الوطنيَّة أهمِّية كبرى في المستقبل العُماني، نظرًا لكونها بوَّابة سلطنة عُمان نَحْوَ المستقبل، فتلك الرؤية الطموحة ليست مجرَّد خطط وبرامج وأولويَّات ومبادرات، لكنَّها جهود أُعدَّت بمشاركة شَعبيَّة؛ من أجْل استشراف المستقبل، والوصول لمرحلة التنويع الاقتصاديِّ المنشود، الذي سيؤدِّي دَوْره المنوط به في تحقيق التنمية الشاملة المستدامة، حيث تُعدُّ تلك الرؤية الوطنيَّة الطموحة مرجعًا وطنيًّا للتخطيط الاقتصاديِّ والاجتماعيِّ لسلطنة عُمان، ومنْها تنبثق الاستراتيجيَّات الوطنيَّة القطاعيَّة والخطط الخمسيَّة للتنمية. وقَدْ عبَّر حضرة صاحب الجلالة السُّلطان هيثَم بن طارق المُعظَّم .حفظه الله ورعاه. عن أهمِّية تلك الرؤية الوطنيَّة واصفًا إيَّاها بأنَّها بوَّابة لعبور التحدِّيات، ومواكبة المتغيِّرات الإقليميَّة والعالميَّة، واستثمار الفرص المتاحة وتوليد الجديد منْها؛ من أجْل تعزيز التنافسيَّة الاقتصاديَّة، والرَّفاه الاجتماعيِّ، وتحفيز النُموِّ والثِّقة في العلاقات الاقتصاديَّة والاجتماعيَّة والتنمويَّة في جميع محافظات السَّلطنة.

ويُشكِّل قطاع النَّقل والاتِّصالات وتقنيَّة المعلومات إحدى الجهات المُهمَّة في وضع البنيةَ الأساسيَّة التي تفتح الطريق أمام تنفيذ المنطلقات الطموحة لرؤية «عُمان ٢٠٤٠»، حيث تُنفِّذ وزارة النَّقل والاتِّصالات وتقنيَّة المعلومات أكثر من (٢٤٠) مشروعًا مدرجًا تحت (١٩) برنامجًا مرتبطًا بشكل مباشر بـ(٥) خمس أولويَّات من أولويَّات رؤية «عُمان ٢٠٤٠»، وهي مسؤوليَّة كبيرة تُشكِّل الأساس الذي ينطلق منْه تنفيذ باقي المبادرات، حيث يتمُّ تنفيذ نَحْو (٣٥) خمسة وثلاثين مشروعًا ومبادرة استثماريَّة مرتبطة بأولويَّتَي التنويع الاقتصاديِّ والاستدامة الماليَّة والقطاع الخاصِّ والاستثمار والتعاون الدولي؛ بهدف جذب الاستثمارات وتعظيم العوائد من البنى الأساسيَّة لقطاعات النَّقل واللوجستيَّات والاتِّصالات وتقنيَّة المعلومات، وهي خطوات مُهمَّة وضروريَّة لإقامة قطاع لوجستيٍّ يليق بالطموحات الوطنيَّة وبما تملكه البلاد من إمكانات واعدة وموقع جغرافي متفرِّد.

إنَّ أبرز الجهود التي تبذل هي إشراك القطاع الخاصِّ في جهود إنشاء البنى الأساسيَّة، كإنشاء طُرق بديلة أو موانئ متخصِّصة، وتشغيل موانئ قائمة كميناء خصب وشناص والسويق وضلكوت ومراجعة اتفاقيَّات امتياز لموانئ رئيسة، وتقديم خدمات بحْريَّة وبَرِّيَّة كنشاط تبديل الأطقم البحْريَّة وخدمات السُّفن وإصلاح السُّفن في مناطق الرُّسو ومناطق رُسوِّ السُّفن الفاخرة وقوارب القَطْر و«التكسي» المائيِّ، وغيرها من المشروعات الواعدة التي تزيد من الدَّوْر الذي يؤدِّيه القطاع الخاصُّ في الاقتصاد الوطنيِّ، حيث تُمثِّل تلك المشاركة عاملًا مُهمًّا في جذب استثمارات محلِّيَّة وأجنبيَّة وعوائد ماليَّة، وهي مبادرات مرتبطة بمؤشِّرات أداء تُقاس بشكل دَوْري من أجْل تحقيق أولويَّة التنويع الاقتصاديِّ والاستدامة الماليَّة وجذب الاستثمار، وإيجاد فرص عمل جديدة وتحفيز ريادة الأعمال. ومع الجهود التي تبذلها الجهات المسؤولة عن قطاع النَّقل والاتِّصالات وتقنيَّة المعلومات حَوْلَ مشروعات الطُّرق، حيث ستُركِّز في استكمال والبدء في عدد من مشاريع الطرق الاستراتيجيَّة بتكلفة تفوق (٨٩٠) مليون ريال عُماني لضمان توفير بنية أساسيَّة عالميَّة المستوى، وربط مُكوِّنات القطاع اللوجستيِّ والقطاعات الأخرى لتعظيم الفائدة المرجوَّة منْها، والمحافظة على جودة الطُّرق وتصنيفها العالمي المتقدِّم، هناك جهود أخرى مرتبطة بحوكمة التشريعات المرتبطة بالقطاع، بالإضافة إلى استكمال تنفيذ برنامج التحوُّل الرَّقميِّ الحكوميِّ الذي يستهدف خلال النِّصف الثاني من العام ٢٠٢٣ وإتمام تبسيط إجراءات (٥٧٤) خدمة حكوميَّة، وهو ما سينطلق بالقطاع نَحْوَ مستوى مميَّز من التحوُّل الرَّقميِّ الذَّكيِّ، الذي يواكب المستقبل ويعمل على تبسيط خطواته.

الوطن AL WATAN
VOICE OF OMAN IN THE ARAB WORLD
AL WATAN
تصدرها المؤسسة العُمانية للصحافة والطباعة والنشر والتوزيع ش.م.م
صاحب الامتياز
المدير العام رئيس التحرير :
محمد بن سليمان الطائي
الإعلانات يتفق بشأنها مع الإدارة
العام: ٢٤٤٩١٩١٩ /الاعلانات ٢٤٤٩٣١٠٠. فاكس : ٢٤٤٩١٢٨٠
www.alwatan.com
alwatan@omantel.net.om
المكتب الرئيسي
ص.ب ٤٦٣ مسقط ١٠٠
ص.ب : ١٨٨٨ السيب١١١
٢٤٤٩١٩١٩ ـ ٢٤٤٩٣٨٣٨
فاكس التحرير : ٢٤٤٩٧٥٠١
HEAD OFFICE
ADM.& ADV FAX :24-491280
EDITORIAL FAX 24-491501
TEL: 24-491919
P.O.BOX 1888, SEEB, 111.
P.O. BOX 463,MUSCAT, 113
المكاتب الاقليمية
مكتب صلالة وفاكس : ٢٣٢٩٤٢٠١
مكتب عبري وفاكس : ٢٥٦٩٠٧٠٠
مكتب نزوى وفاكس : ٢٥٤١١٢٠٢
مكتب صحار وفاكس : ٢٦٨٤٤٤٤٩
وكيل التوزيع مؤسسة العطاء للتوزيع ش.م.م
: ٢٤٤٩١٣٩٩ ـ ٢٤٤٩٢٩٣٦ ـ ٢٤٤٩٦٧٤٨ ــ فاكس :٢٤٤٩٣٢٠٠
ص . ب ٤٧٣ العذيبة ١٣٠
email:alatta@omantel.net.om
مراسلو الوطن في الخارج:
مصر . لبنان . الأردن . اليمن . سوريا . العراق . الجزائر . المغرب . الكويت . الامارات . البحرين . قطر . السعودية . روسيا . اميركا . بريطانيا . فرنسا . المانيا . تونس .
الاراء والمقالات المنشورة بالجريدة لا تعبر بالضرورة عن رأي « الوطن »

أ.د. محمد الدعمي
كاتب وباحث أكاديمي عراقي

هذه الحال هي مدعاة. للأسف. لأنَّ هذه «المحكمة»؛ كانت ضِمْن برامج وخطط جامعة الدوَل العربيَّة منذ وضع الزعماء العرب إمضاءاتهم على بروتوكولها في الإسكندرية يوم ٦ أكتوبر، ١٩٤٤ الذي عبَّد الطريق لتأسيس جامعة الدوَل العربيَّة.

في انتظار «محكمة العدل العربية»

على الرغم من كثرة الخلافات (تجنُّبًا لألفاظ من نوع «نزاعات» أو «خصومات») البَيْنيَّة العربيَّة ـ العربيَّة، بقي مشروع «محكمة العدل العربيَّة» حبيسًا في ملفات جامعة الدوَل العربيَّة، لبالغ الأسف.

للمرء أن يستذكرَ هذا الموضوع الحسَّاس والمُهمَّ في وقت تقترب به الخلافات أعلاه من نقطة الانفجار واللاعودة شيئًا فشيئًا. لذا، توجَّب على وزارات الخارجيَّة في دوَلنا العربيَّة المطالبة بإخراج ملف محكمة العدل العربيَّة المَنسي، الذي غَدَا أشْبَه بملف جامع لغبار الزمن، برغم أهمِّية العناية به وضرورات تفعيل «المحكمة» المنتظرة، بل إنَّ المؤلم هو تعمُّد بعض الحكومات العربيَّة الذهاب إلى «لاهاي» (محكمة العدل الدوليَّة) International Court of Justice لإيجاد أحكام وقرارات من شأنها حلُّ مشاكلها مع دوَل «شقيقة» وجارة بمعنى الكلمة!

أليست هذه الحال من الغرائب التي تستحقُّ التحرُّك الحكومي والإقليمي، بل وحتى الشَّعبي، من أجْل تأسيس وتفعيل «محكمة العدل العربيَّة» التي ـ كما يبدو ـ تنتظرها أعداد لا بأس بها من النزاعات الحدوديَّة والتجاذبات المضادَّة وملفات الخصومات التي تعكِّر صفو الأجواء الأخويَّة القوميَّة التي ما فتئت تستردُّ عافيتها بعد زلزال غزو العراق للكويت؟

وإذا ما أراد المرء مراجعة القضايا والملفات المزدحمة في انتظار أن تبتَّ بها المحكمة المنتظرة، أُسوة بمحكمة العدل الدوليَّة في لاهاي، فإنَّه لا بُدَّ أن يتفاجأ بقائمة طويلة من الإشكالات والقضايا التي لا تتطلب الاسراع بتشكيل هذه المحكمة، بل كذلك تتطلب استلالَ أفضل وأذكى القضاة والحكَّام العدول لهيئة هذه المحكمة ولادِّعائها العامِّ.

للمرء أن يلاحظَ هذا الموضوع الحسَّاس على سبيل حسم الإشكالات التي تكهرب الأجواء القوميَّة وتوتِّرها على نَحْوٍ ينذر بالتقاطعات وبالمزيد من التراكمات النَّفْسيَّة.

هذه الحال هي مدعاة ـ للأسف ـ لأنَّ هذه «المحكمة» كانت ضِمْن برامج وخطط جامعة الدوَل العربيَّة منذ وضع الزعماء العرب إمضاءاتهم على بروتوكولها في الإسكندرية يوم ٦ أكتوبر، ١٩٤٤ الذي عبَّد الطريق لتأسيس جامعة الدوَل العربيَّة.

فن الدبلوماسية.. وعلاقته بعلم الفلك والتنجيم «١»

الفلك والتنجيم كانا يتعاملان كعلْم واحد، ولكن أخَذَا بالانفصَال تدريجيًّا عن بعضهما البعض، وتحديدًا في عصر التنوير (القرن الثامن عشر) وهو قرن الأفكار والعلوم الحديثة، وكان من ضِمْنها علْمُ الفلك الذي عُدَّ هو الأساسَ، وعِلْمُ التنجيم يعمل من خلاله.

د. سعدون بن حسين الحمداني
دبلوماسي سابق والرئيس التنفيذي للأكاديمية الدولية للدبلوماسية والإتيكيت

يتساءل الكثيرون ما علاقة فنِّ الدبلوماسيَّة بعلْم الفلك والتنجيم؟ وهل بعض السَّاسة على مختلف مُسمَّياتهم والدبلوماسيون وكبار الشخصيَّات وغيرهم يعتمدون على علْم الفلك والتنجيم في خططهم الاستراتيجيَّة والتكتيكيَّة؟ وهل رجال الأعمال وبقيَّة شرائح المُجتمع من كلا الجنسَيْن مهتمون بعلْم الفلك والتنجيم في تحرُّكاتهم وسلوكهم اليومي وعواطفهم وعلاقاتهم مع الآخرين؟

والجواب هو بسيط جدًّا لهذه الأسئلة والاستفسارات بخصوص علاقة فنِّ الدبلوماسيَّة وتفرُّعاته بعلْم الفلك والتنجيم.

في مقال اليوم نغوص في مفاهيم ونظريَّات وتاريخ علْم الفلك والتنجيم على أمل أن نتطرَّقَ بالمقال القادم على علاقتهما بفنِّ الدبلوماسيَّة وكيفيَّة اعتماد بعض من الرؤساء، كبار القادة، الدبلوماسيين، كبار الشخصيَّات، وشرائح أخرى من النَّاس بعلْم التنجيم والفلك في تحرُّكاتهم وأهدافهم. وبكُلِّ تأكيد فإنَّ المستقبل لا يعرفه إلَّا الله سبحانه وتعالى.

في البداية نتعرَّف على مفهوم وتاريخ علْم الفلك والتنجيم، فعلْمُ الفلك يُعرَّف بأنَّه مدار النجوم، ويبحث في الأجرام العلويَّة وأحوالها، بالإضافة إلى أنَّه يدرس الفيزياء الفلكيَّة والذي يتعامل مع السُّلوك والعمليَّات الديناميكيَّة للأجرام والظواهر السماويَّة وتأثيرها على سلوك البَشَر، ويدرس الفضاء الكوني ككُلٍّ. وهو من أقدم العلوم الطبيعيَّة التي درست منهجيَّة السَّماء ودَوَران الكواكب والأقمار والنجوم والمجرَّات والمُذنَّبات وعلاقتها بالأبراج وحياة وعواطف البَشَر. وقدَّمت حضارات البابليون واليونانيون والهنود والمصريون دراسات ونظريَّات متنوِّعة منْها علْمُ القياسات الفلكيَّة والملاحة الفلكيَّة، وعلْمُ الفلك الرصدي وصنع التقويمات، وعلْمُ التنجيم.

واشتُهرت بابل القديمة بعلْم التنجيم؛ بسبب وجود مكان الملكَيْن (هاروت وماروت) كما ذكرهما القرآن الكريم واللذَيْن نزلا من السَّماء إلى الأرض وهما موجودان في بئر في مدينة بابل الأثريَّة، وكان المُنجِّمون يُفسِّرون الظواهر بمختلف أنواعها مستندين إلى علم التنجيم وحركة الأبراج ومدار الكواكب.

خلال القرن الخامس قبل الميلاد، يعتمد النَّاس في حياتهم على دائرة بروج مُكوَّنة من (١٢) برجًا يمتدُّ كُلٌّ منْها على (٣٠) درجة، وإذا كان البابليون قدْ أعطوا هذه البروج أسماءً لها دلالات معيَّنة في حضارتهم، فإنَّ الفضل في ربط النجوم بأحداث كوكب الأرض يَعُودُ إلى الكلدانيِّين الذين اعتمدوا النجوم وحركاتها في تفسير ظواهر معيَّنة، أو التنبُّؤ بأحداث مستقبليَّة أو كوارث طبيعيَّة.

ويُمكِن القول إنَّ بطليموس وهالي، ومن بعدهما نيوتن، أسهموا في تعزيز سطوة علْم التنجيم من خلال ربط ما يجري على الأرض بالنجوم والكواكب، خصوصًا الشمس والقمر وبقيَّة الأبراج، وإن كان الاعتقاد السَّائد بما أنَّ المدَّ والجَزْرَ بسبب حركة الأرض، فلا بُدَّ من أن تكُونَ حظوظ النَّاس ومستقبل البلد بيد النجوم والتي أيضًا تؤثِّر على صحَّة الإنسان.

الفلك والتنجيم كانا يتعاملان كعلْم واحد، ولكن أخَذَا بالانفصال تدريجيًّا عن بعضهما البعض، وتحديدًا في عصر التنوير (القرن الثامن عشر) وهو قرن الأفكار والعلوم الحديثة، وكان من ضِمْنها علْمُ الفلك الذي عُدَّ هو الأساس، وعِلْمُ التنجيم يعمل من خلاله.

علْمُ التنجيم يُعرف بأنَّه العلْمُ الذي يدرس تأثير الأجرام السماويَّة والأجسام الكونيَّة، ومواقع النجوم والشمس والقمر والأبراج، وتأثيرها على حياة وسلوك وشخصيَّة وصحَّة الإنسان. وبشكل عامٍّ يختلف علْمُ التنجيم باختلاف الثقافة التي ينشأ من خلالها، وينقسم علْمُ التنجيم إلى ثلاثة أقسام رئيسة وهي:(علْمُ التنجيم الدنيوي): وهو العلْمُ الذي يتحقَّق من الأحداث العالَميَّة والتنبُّؤ بالحروب والكوارث الطبيعيَّة والاقتصاديَّة.. وغيرها من الأمور، و(علْمُ التنجيم الاستجوابي): يقوم هذا النَّوع من التنجيم على التنبُّؤ وتحليل حدَث شخصي، و(علْمُ تنجيم الولادة): يقوم هذا النَّوع من التنجيم على التنبُّؤ والتحليل استنادًا إلى تاريخ ولادة الشَّخص.

يؤكِّد بعض العلماء أنَّ للقمر عند اكتماله تأثيرًا مباشرًا على السُّلوك الإنساني، وجعله أكثر اضطرابًا وميلًا للعنف، ويؤثِّر على الحالة النَّفْسيَّة والمزاجيَّة والعقليَّة للإنسان، والسَّبب في ذلك أنَّ حالة المدِّ وزيادة الدم التي ذكرها الأقدمون عند اكتمال القمر، وتأثير القوى الكهرومغناطيسيَّة وقوى الجاذبيَّة عند اشتدادها في الثالث عشر والرابع عشر والخامس عشر من الشهر القمريِّ على الجهاز العصبي. وإنَّ تأثير القمر والأبراج والأجرام السماويَّة القريبة من الأرض على صحَّة وسلوك الإنسان واضحة جدًّا في منتصف كُلِّ شهر قمري. وأكَّدت البحوث العلميَّة الطبيَّة أنَّ النجوم والأبراج لها تأثير مباشر على سلوكيَّات البَشَر، وبدأ المنجِّمون يفتحون أبواب السِّياسيِّين ورجال الأعمال وكبار الشخصيَّات بقراءة بعض من مفردات المستقبل استنادًا إلى حركة الكواكب.. (نكمل الجزء الثاني بالمقال القادم إن شاء الله).

* (المصادر: الأبراج وصحَّة وسلوك الإنسان، د. صبيح بن رحمان الساعدي ـ دكتوراه بعلوم الفضاء والفلك)

في العمق

د.رجب بن علي العويسي
Rajab.2020@hotmail.com

الفرص الاقتصادية لموسم خريف ظفار بين أولوية تشغيل الطلبة من مخرجات التعليم والحد من سيطرة الأيدي الوافدة

انطلاقًا من التوجيهات السَّامية لحضرة صاحب الجلالة السُّلطان هيثم بن طارق المُعظَّم .حفظه الله ورعاه. للجهاز الإداري للدولة باتِّخاذ الإجراءات اللازمة لتهيئة البيئة المناسبة التي تساعد المواطنين على الالتحاق بكافَّة الأعمال، وتوعية الشَّباب بفلسفة العمل وثقافته السَّائدة عالميًّا، وتشجيعه على خوض مجالات الأعمال الحرة؛ وتأكيدًا على دَوْر التعليم في إنتاج المتعلِّم اقتصاديًّا من خلال تأسيس البناء الفكري والمفاهيمي والتسويقي، والتأصيل الفلسفي والتطبيقي لثقافة العمل الحُر في بيئات التعلُّم ومؤسَّسات التعليم ومراكز التدريب؛ وإيمانًا بما يُمثِّله موسم خريف ظفار من تظاهرة سياحيَّة اقتصاديَّة، في ظلِّ ما يحتضنه من أعداد كبيرة من السيَّاح، حيث بلغت المؤشِّرات الأوَّليَّة لأعداد زوَّار خريف ظفار لعام ٢٠٢٣ من داخل سلطنة عُمان وخارجها خلال الفترة من ٢١ يونيو حتى ٣١ يوليو ٢٠٢٣ نَحْوَ ٣٩٦ ألفًا و١٠٨ زوَّار، بارتفاع بلغت نسبته ١٢,٨ بالمائة مقارنة مع الفترة ذاتها من عام ٢٠٢٢ والتي بلغ العدد فيها ٣٥١ ألفًا و١٩٨ زائرًا، وفق ما جاء في الملخَّص التنفيذي لتقديرات أعداد زوَّار خريف ظفار الصادر عن المركز الوطني للإحصاء والمعلومات.

وبالتَّالي ما تطرحه هذه المؤشِّرات من فرص نجاح قادمة في ظلِّ ما يُمكن أن تُشكِّلَه بيئة الخريف من قيمة اقتصاديَّة مضافة وميزة تنافسيَّة للمحافظة في هذه الفترة الحيويَّة التي يتصدر فيها السَّفر والسِّياحة المشهد العالَمي، وحجم الفرص الاقتصاديَّة والتسويقيَّة والسِّياحيَّة التي يُقدِّمها الخريف من منطلق تعزيز القدرات الوطنيَّة السَّاعية نَحْوَ تأصيل مهارات العمل الحُر وثقافته وفلسفته وأُطُره واستراتيجيَّاته وبرامجه وخياراته في شخصيَّة المتعلِّم، والانتقال بهذه التوجُّهات الوطنيَّة إلى مرحلة التطبيق، والنزول بها إلى ميدان الممارسة، وعَبْرَ تبنِّي البرامج والخطط التعليميَّة والتدريبيَّة الداعمة لحضور طلبة مؤسَّسات التعليم العالي والمدرسي ممَّن هم في مقاعد الدراسة، ومخرجاتها من الباحثين عن عمل في أنشطة الخريف وفعاليَّاته ومواقعه. ذلك أنَّ ما يُشكِّله خريف ظفار من وجهة سياحيَّة فريده بالمنطقة يجعل منْه محطَّة أنظار المستثمرين العالَميين والهواة والمغامرين وغيرهم ممَّن يجدون في هذه الفترة مساحة لهم للسَّفر والسِّياحة، الأمْرُ الذي سيُعزِّز من تحقيق أولويَّة السِّياحة العُمانيَّة في رؤية «عُمان ٢٠٤٠» في استقطاب أكثر من (١١) مليون سائح بحلول عام ٢٠٤٠، ومعنى ذلك أنَّ الرهان اليوم على ما يُحقِّقه الخريف من فرص كبيرة في الاستيعاب السِّياحي والاقتصادي والاستثماري سيُعزِّز من قدرة السِّياحة العُمانيَّة على تحقيق هذا الهدف ويوفِّر لها إطارًا تسويقيًّا مُهمًّا في هذا الشأن.

عليه، يطرح واقع خريف ظفار والفرص الاقتصاديَّة والسِّياحيَّة التي يُحقِّقها على مختلف المستويات، والحضور الكثيف للأيدي الوافدة في هذه الفعاليَّات، وفرص الكسب المادي المُتحقِّقة لها، الكثير من وجهات النظر وعلامات الاستفهام حَوْلَ موقع الشَّباب العُماني من مخرجات التعليم المدرسي والعالي من الباحثين عن عمل، أو غيرهم من الطلبة ممَّن هو في مقاعد الدراسة، في استثمار هذا الموسم اقتصاديًّا، فمن جهة يُعزِّز من الفرص الاقتصاديَّة لدَيْهم نظرًا لفرص الكسب المادِّي والمالي المُتحقِّقة منْه، في ظلِّ الحركة الشرائيَّة الكبيرة المرتبطة بارتفاع أعداد الزوَّار بما يحتاجه زوَّار الخريف من خدمات سياحيَّة ووفرة في المواد التموينيَّة والاستهلاكيَّة، ومن جهة أخرى استغلال نوعي للإجازة الصَّيفيَّة لطلبة المدارس ومؤسَّسات التعليم العالي التي عادةً ما ترافق انطلاقة موسم خريف ظفار، ومن جهة أخرى فإنَّ ما يرافق هذا الموسم من إقامة الفعاليَّات واللقاءات والأنشطة والبرامج العالَميَّة والمؤتمرات الدوليَّة في مختلف المجالات يُمثِّل فرصة سياحيَّة وميزة تنافسيَّة لمحافظة ظفار في استقطاب السيَّاح، بالإضافة إلى أنَّ وجود الشَّباب العُماني في إدارة البنية الاقتصاديَّة والشرائيَّة سوف يقلِّل من حالة الجشع والاستغلال السَّلبي للمواطن والزائر من قبل الأيدي الوافدة ومن جنسيَّات مختلفة بما لا يعكس السَّمت العُماني والأخلاق والقيَم العُمانيَّة، واستمرار هذا السلوك سيكُونُ له تداعياته على السِّياحة في المحافظة، الأمْرُ الذي يؤكِّد في الوقت نَفْسه على أنَّ تشغيل الشَّباب العُماني سوف يُعيد الوازنات إلى البُعد الاقتصادي للخريف، كما يُعيد إنتاج الثقافة والأخلاق العُمانيَّة لتتجلَّى في السُّلوك السِّياحي الممارس في خريف ظفار؛ ويجعل من وجود الشَّباب العُماني في هذه المواقع والمواقف قيمة مضافة وميزة تنافسيَّة تتَّجه نَحْوَ تعظيم جهود سلطنة عُمان في بناء القدرات الوَطنيَّة، والتوجُّهات السَّاعية نَحْوَ التمكين الاقتصادي للشَّباب، وتوطين الوظائف وتعزيز البناء الاقتصادي للمواطن في إطار أولويَّات وأهداف رؤية «عُمان ٢٠٤٠».

وبالتَّالي ما يُمكن أن يقرأ من هذه المؤشِّرات من فرص اقتصاديَّة متنوِّعة، ونشاط نوعي كبير للأنشطة الاقتصاديَّة المختلفة المُعزِّزة للتمكين السِّياحي، وتوفير بيئة سياحيَّة حاضنة مُحقِّقة للطموحات متفاعلة مع أولويَّات السَّائح وقادرة على تغيير قناعاته، سواء في جانب الألعاب والفعاليَّات الترفيهيَّة أو في التسويق والترويج أو في قطاعات خدمات النَّقل والاتِّصالات، وقطاعات المنتجات المحليَّة والتموين الغذائي والاستهلاكي، أو في رياضة المغامرات الجبَليَّة والشاطئيَّة، أو في الابتكارات والمشاريع الطلابيَّة أو في قطاع فعاليَّات الحدائق والمتنزهات أو في إعداد الوجبات السريعة وتقديم الوجبات الغذائيَّة (المضابي) وفي الأنشطة الترفيهيَّة المرتبطة بالقوارب والخيام والإرشاد السِّياحي والتسويق، وغيرها كثير ممَّا لا مجال لحصره. ولو تحدَّثنا عن القوارب في وادي دربات وغيره من الأوديـة والعيون والشلَّالات المائيَّة الأخرى التي تنتشر فيها هذه الخدمة الترفيهيَّة، التي تُقدِّم للسَّائح مساحة من الترويح والترفيه والبهجة والفرح والاستمتاع برفقة الأسرة والعائلة والأصدقاء أو كذلك الحديقة المائيَّة أو التلفريك ومزاولة نشاط «الأكشاك» بيع النارجيل وجوز الهند والفواكه الموسميَّة، وعربات الطعام المتنقلة أو بيع المضابي والآيسكريمات، وإدارة الفعاليَّات والألعاب في مواقع تنفيذ الفعاليَّات؛ كونها أنشطة في متناول اليد ولا تتطلب جهدًا عضليًّا، ومزاولة الشباب من مخرجات التعليم والباحثين عن عمل فيها كنشاط مؤقت يُمنح من قبل جهات الاختصاص سوف يَعُودُ عليهم بالنَّفع والفائدة، أو غيرهم من الشَّباب من روَّاد ورائدات الأعمال بالمؤسَّسات الصغيرة والمتوسِّطة والشَّباب المنخرطين في العمل الحُر، وغيرهم من الراغبين في الاستفادة من مشاريعهم الاقتصاديَّة، إذ إنَّ أعداد الوافدين التي باتت تسيطر على المشهد الاقتصادي في الخريف تطرح اليوم تساؤلات كبيرة حَوْلَ موقع المواطن فيه وبشكل خاصٍّ طلبة الجامعات ومؤسَّسات التعليم العالي وغيرهم من مؤسَّسات التعليم المدرسيِّ في أن يكُونَ لهم بصمة حضور في فعاليَّات وبرامج الخريف.

إنَّ موسم خريف ظفار موسم اقتصادي زاخر بفُرَصه المتنوِّعة التي يُقدِّمها لمختلف فئات المُجتمع في تعزيز قدراتهم الماليَّة وفتح آفاق رحبة لهم في الكسب الشريف والعمل المنتج والروح المتجدِّدة التي تفتخر بعطائها وكَدِّ يمينها وعَرَق جبينها، ويمنح الخبرة الوطنيَّة المزيد من القدرة على الإدارة الماليَّة وريادة الأعمال، ويؤسِّس في الشَّباب حُب العمل الحُر، والتسويق وبناء الشراكات وإتاحة الفرصة لهم للتغيير وإنتاج ذواتهم اقتصاديًّا ويضْمن رفع مستوى الحركة الشرائيَّة التي يقُودُها الشَّباب العُماني ويقوم عليها المواطن، مدركًا أهمِّية الاستثمار في هذه النِّعم العظيمة والمحافظة عليها بحُسْن استغلالها وبناء الروح العالية التي تصنع منْها محطَّات نجاح قادمة، وشواهد إثبات على همَّة العطاء وحُب العمل، وشغف الإنجَاز وحُسْن المسؤوليَّة والريادة التي يمتلكها الشَّباب العُماني. إنَّ إعادة إنتاج المواطن اقتصاديًّا وإتاحة الفرصة له في إثبات وجوده في خريف ظفار، سوف يضْمَن انطلاقة جادَّة للشَّباب في إدارة هذه الفرص ونُمو هذا المسار الاقتصادي والريادي لدَيْه، فإنَّ المتوقَّع من تشجيع الشَّباب العُماني وحَفْزه على إدارة الحالة الماليَّة والتسويق لفعاليَّات الخريف فأن يُعزِّز فيه الثِّقة، وأن يصنعَ في ذاته التغيير في المبادرة بأن يكُونَ حضوره في المواسم القادمة أكثر وأوسع، الأمْرُ الذي سيحدُّ من سيطرة الأيدي الوافدة، المستفيد الأكبر من خريف ظفار.

وعليه، فإنَّ تمكين الشَّباب العُماني من مخرجات التعليم، الباحثين عن عمل أو ممَّن هم في مقاعد الدراسة من استغلال فترة الإجازة الصَّيفيَّة بالانخراط في ممارسة الأنشطة الاقتصاديَّة في موسم خريف ظفار، سوف يكُونُ له عوائده المباشرة وغير المباشرة. فعوائدُه المباشرة تظهر من خلال المكاسب الماليَّة للخريف التي ستُعيد إنتاج الفرص في حياة الشَّباب ويدرك خلالها قيمة العمل الحُر المصحوب بالإرادة وحُسْن الإدارة في بناء الفرص، وعوائده غير المباشرة تظهر في بناء المتعلمين اقتصاديًّا وتنشيط حضورهم في هذا المجال. ولعلَّ الفرص التي يُمكن أن تتحقَّقَ من هذا الجانب سوف تنعكس على التنوُّع في الخيارات، والتوسُّع في الأنشطة الاقتصاديَّة، فلا يقتصر دَوْر الشَّباب فيه على مسألة البيع فقط، بل عَبْرَ خيارات أوسع، حيث يُمكن أن تتعاملَ مع مهارات أخرى وقدرات واستعدادات تختلف باختلاف هذه الفعاليَّات والمواقع ونوعيَّة الأنشطة، خصوصًا مع توجُّه فعاليَّات الخريف نَحْوَ حضور للأنشطة الإلكترونيَّة وأنشطة الذَّكاء الاصطناعي والمناشط والفعاليَّات المرتبطة بالتسويق للمنتجات الوطنيَّة أو بعض الفرص الاقتصاديَّة، والأنشطة الابتكاريَّة للجامعات ومؤسَّسات التعليم العالي والمدارس، والتي سيكُونُ لها حضور كبير في إثراء فعاليَّات وأنشطة الخريف اقتصاديًّا، ويكُونُ على أثرها توقيع اتفاقيَّات شراكة مع شركات طلابيَّة ومنتجات وطنيَّة وبراءات اختراع مع شركات في الداخل والخارج، كما يُمكن أن تُشكِّلَ المعارض المهنيَّة فرصة لاستقطاب الشركات العالَميَّة والمحليَّة للكفاءات العُمَانيَّة، في ظلِّ التوجُّهات السَّاعية إلى تعزيز فرص التعريف بالاستثمارات الاقتصاديَّة والتقنيَّة وغيرها في سلطنة عُمان في المناطق الاقتصاديَّة، ومنْها المنطقة الاقتصاديَّة الخاصَّة في الدقم، بما يصنع من الخريف فرصة أكبر في استقطَاب السيَّاح العالَميِّين والمستثمرين الكبار لزيارة محافظة ظفار والاستمتاع بأجواء الخريف.

أخـيرًا، نعتقد بأهمِّية طرح هذا الموضوع على المستوى الوطني، تعكس أولويَّة التعليم، وفق مبادرة تعليميَّة وتدريبيَّة سياحيَّة واقتصاديَّة وتسويقيَّة ترتبط بأولويَّات رؤية «عُمان ٢٠٤٠»، وتستهدف تعزيز الفرص المتاحة للطلبة من مؤسَّسات التعليم العالي والمدرسي ممَّن هم في مقاعد الدراسة أو الباحثين عن عمل في إعادة إنتاج اقتصاديًّا، فإنَّ هذا التوجُّه يتناغم مع التوجُّهات الوطنيَّة بشأن العمل الحُر، وفي الوقت نفسه يُعزِّز من مفهوم إنتاج المتعلِّم اقتصاديًّا بحيث يربط المعلومات والمعارف التي تكوَّنت لدى الطالب في بيئة التعليم والصفوف الدراسيَّة ليترجمَها إلى الواقع، في قدرته على إدارة مشروعه الاقتصادي والمنافسة والاحترافيَّة فيه، كما يتمُّ وضع الطلبة وفق برنامج تدريبي يُعزِّز فيهم مهارات التسويق والبيع والشراء والخدمات السِّياحيَّة، وبحيث يتمُّ توزيع الطلبة بحسب مجموعات وفقًا لنوعيَّة المهام وطبيعة الفعاليَّات المُنفَّذة، كما توفِّر لمَن هم من خارج المحافظة أماكن الإقامة والسَّكنات التي تحافظ على وجودهم المستمرِّ في أيَّام الخريف، وفق خطَّة متكاملة تتبنَّاها مؤسَّسات التعليم بالتنسيق مع محافظة ظفار والجهات ذات الصِّلة وزارة التجارة والصناعة وترويج الاستثمار، وغرفة تجارة وصناعة عُمان وزارة التراث والسِّياحة ووزارة العمل وغيرها من المؤسَّسات ذات الصِّلة، يتمُّ فيها حصر المهام والأدوار والوظائف التي يقوم بها الشَّباب من الجنسَيْن، والمواقع التي يتمُّ فيها تنفيذ الفعاليَّات، والإدارة الماليَّة وتفعيل منح التراخيص المؤقَّتة بدُون رسوم لطلبة المدارس والجامعات في انخراطهم في العمل الحُر، إذ من شأن ذلك أن يرغِّبَ الطلبة ويُشجِّعَهم على الانخراط في هذا المجال في موسم خريف ظفار القادم، كما يُشجِّع أولياء الأمور على السَّماح لأبنائهم في الانخراط في العمل في هذه الفترة من الإجازة الصَّيفيَّة؛ كونهم يستفيدون ماديًّا وماليًّا، ويُحقِّقون رغباتهم الشخصيَّة نَحْوَ إدارة مشاريعهم وبناء قدراتهم ومهاراتهم، الأمْرُ الذي سيُضيف إلى رصيدهم الدراسي فرص نجاح خبراتي متواصل.

أضواء كاشفة

ناصر بن سالم اليحمدي
كاتب عماني

عام دراسي جديد مفعم بالأمل والنجاح

عاشت وزارة التربية والتعليم الأسابيع الماضية حالة من الطوارئ استعدادًا لاستقبال الطلاب مع بداية العام الدراسي الجديد ٢٠٢٣.٢٠٢٤م.. فقامت بتجهيز وتهيئة المدارس بكافَّة مرافقها وأجهزتها وأثاثها، وإعداد هيئاتها التدريسيَّة والإداريَّة والفنيَّة، وغير ذلك من الاستعدادات حتى انتظم أكثر من ٧٨٠ ألف طالب وطالبة في صفوفهم المدرسيَّة وعلى مقاعدهم الدراسيَّة بمختلف مراحل التعليم، لتبدأ البلاد بذلك خطوة جديدة في مَسيرة تنمية العُماني الذي تعوَّل عليه مُهمَّة النهوض بها والوصول بها للمعالي.. فإعداد أجيال المستقبل وتأهيلها هو الأساس الذي تُبنى عليه التنمية الوطنيَّة.

لقَدْ شقَّت مَسيرة النهضة العُمانيَّة الحديثة طريقها في مواجهة كثير من التحدِّيات شاهرةً سلاحَي العلْم والعمل الجادِّ، فحقَّقت .بفضل الله تعالى والفكر الثاقب والرؤية المستنيرة للقيادة الحكيمة وتَكاتف سواعد أبنائها المخلصين. من الإنجازات ما لَمْ تستطع غيرها تحقيقه في هذه الفترة الزمنيَّة الوجيزة.. حيث وضعت القيادة الحكيمة هدف بناء العُماني قَبل البنيان واعتباره شريكًا أساسيًّا في مَسيرة البناء، ووضعت الخطط التي جعلت من المواطن هدف التنمية وليس أداتها فقط، فارتفع عدد المدارس من ثلاث عام ١٩٧٠ حتى وصل إلى ١٢٧٠ مدرسة في كافَّة محافظات وولايات سلطنة عُمان هذا العام مقرونًا بتقدُّم ملحوظ ومتواصل لمَسيرة التعليم وتطوُّر ملموس للمناهج الدراسيَّة وطريقة التدريس مع التمسُّك بالقيَم العُمانيَّة الأصيلة، ليدلَّ ذلك على انتشار الخدمات بأنواعها المختلفة مُحقِّقةً تنمية شاملة تشهدها كافَّة رُبوع الأرَض الطيِّبة، وعلى مدى التنامي الكمِّي والكيفي لمَسيرة التعليم الظافرة.

لا شكَّ أنَّ كُلَّ أب فخور بأبنائه الطلبة، ويشعر بسعادة بالغة وهم يحملون كتبهم كسلاح يذهبون به إلى المدرسة، وكُلُّه أمل في أن يحافظوا على ثمار مَسيرة النهضة ويضمنوا لها استمرَاريَّتها.. إلَّا أنَّ هناك الكثير من الأفكار تَدُور برأسه تصيبه بالقلق مع كُلِّ بداية عام دراسي جديد مثل إهدار الطالب لوقته فيما لا يفيد، خصوصًا في ظلِّ التطوُّر التكنولوجي الذي تعدَّدت وسائله ونجحت باقتدار في إلهاء الشَّباب وصرف انتباههم عن أيِّ أعمال مفيدة، سواء الهاتف النقَّال أو الإنترنت أو غيرها من وسائل الترفيه التي لا طائل من ورائها في فترة الدراسة بالذَّات.. كذلك تصاعد وتيرة الشَّد والجذب بَيْنَ الأبناء والآباء بسبب أداء الواجبات المدرسيَّة والمذاكرة، ناهيك عن هموم الدروس الإضافيَّة أو ارتفاع أسعار الأدوات المدرسيَّة المختلفة والقرطاسية والملابس والحقائب وغيرها.. إلَّا أنَّها كُلَّها أمور يُمكن لربِّ الأسرة تدبيرها بشيء من الحكمة.

إنَّ مسؤوليَّة المؤسَّسة التعليميَّة عظيمة في تنشئة أبنائنا، إلَّا أنَّها وحدها ليس بإمكانها غرس القيَم العُمانيَّة الأصيلة في نفوسهم، بل يجبُ أن تتكاتفَ الأُسرة والمُجتمع ككُلٍّ بكافَّة مؤسَّساته الإعلاميَّة والثقافيَّة والرياضيَّة وغيرها مع المدرسة منذ سنوات عمر الأبناء الأولى لخلق جيلٍ واعٍ قادر على حمْل لواء مَسيرة النهضة والتنمية وبما يُحقِّق طموحات الآباء والوطن فيهم.

نَحمد الله أنَّ خَطط التعليم تَسير نَحْوَ الأمام بخطًى وثَّابة وعلى أكمل وجْه والمخرجات من الكُلِّيَّات والمعاهد المختلفة خير دليل على ذلك.. فمعظمها ذو كفاءة عالية يفي بمتطلبات السُّوق، ويواكب التطوُّر التكنولوجي الذي يشهده العالَم والإحصاءات العديدة تثبت ذلك.

لا شكَّ أنَّ الدولة ما زال أمامها الكثير من الآمال والطموحات التي ترجو تحقيقها عن طريق الأجيال التعليميَّة في مراحلها المختلفة.. فالمسؤوليَّة جسيمة وعلى الجميع .صغيرًا وكبيرًا. أن يعيَ دَوْره جيِّدًا حتى يستطيعَ أن يكُونَ على قدرها فيؤدِّي ما عليه كما يجبُ.

ومع بداية العام الدراسي نتمنَّى أن يقومَ أولياء الأمور بواجباتهم نَحْوَ أبنائهم في غرس الإيجابيَّة والمسؤوليَّة في نفوسهم إلى جانب تهيئتهم نفسيًّا وذهنيًّا لاستقبال العام الجديد وتعريفهم كيفيَّة التعامل مع أصدقائهم ومُعلِّميهم على أساس من الاحترام المتبادل والمحبَّة وحُسْن التصرُّف بما يليق بتربيتهم الخلوقة ووجْه بلادهم الحضاري، بالإضافة إلى الحرص على المثابرة والاجتهاد قدر الإمكان وعدم مراكمة الدروس أو تأجيل المذاكرة والواجبات.

ندعو الله أن يجعلَ هذا العام الدراسي عام جدٍّ واجتهاد وتفوُّق ونجاح باهر لجميع أبنائنا الطلاب.. ونرجو منْهم جميعًا أن يبذلوا الجهد والإخلاص والتفاني من أجْل تحقيق إنجاز علمي مشرِّف، ونتمنَّى أن ينعمَ الطلاب بحياة علميَّة وعمليَّة موفَّقة، وأن يتزوَّدَ الأهل بالمزيد من التعاون والصبر.. وكُلُّ عام والجميع بخير.

××××××××××

عندما تشكَّلت مجموعة «بريكس» في يونيو ٢٠٠٩م بمشاركة روسيا والصين والهند والبرازيل وجنوب إفريقيا كانت تحمل آمالًا عريضة بتغيير موازين القوى العالَميَّة عن طريق هذه المجموعة بما تضمُّه من دوَل ذات اقتصاد ناشئ قوي مثل الصين وروسيا والهند.. وبالفعل استطاعت هذه المجموعة أن تضعَ لها موطئ قَدم على السَّاحة الدوليَّة، وأدَّت دَوْرا أساسيًّا في العديد من القضايا العالَميَّة.. ومؤخرًا عقدت المَجموعة اجتماع قمَّة في جوهانسبرج بجنوب إفريقيا وأعادت تسمية المجموعة لتكُونَ «بريكس +» بعد أن فتحت الباب لانضمام ٦ أعضاء جُدد هي إيران والسعوديَّة والإمارات والأرجنتين ومصر وإثيوبيا ليحصلوا على كامل عضويَّتهم بحلول يناير ٢٠٢٤.. وهنا يثور تساؤل: هل هذا التوسُّع سيُضيف للمجموعة ويقوِّي شوكتها أم لا؟

بالطبع توسُّع المجموعة يزيد من ثقلها على المستوى الدولي فالاتِّحاد قوَّة.. ورغم أنَّ الدوَل الخمس المؤسِّسة لها تُعدُّ من أكبر الاقتصادات المؤثِّرة في الناتج الإجمالي العالَمي، إلَّا أنَّ الدوَل المنضمَّة حديثًا لها ثقلها أيضًا على المستوى الإقليمي والدولي.. وهذا التحالف سيعمل على أن يتخلصَ من الهيمنة الغربيَّة والأميركيَّة بعد وقت وجيز وتشكيل عالم متعدِّد الأقطاب.

لا شكَّ أنَّ الكيانات المُوَحَّدة تُشكِّل حائط صدٍّ أمام فرض العولمة أو أيِّ رأي أو سياسة ما بالقوَّة ذلك كونها ستحاسب أيَّة دولة تتجاوز حدودها في محاولة فعل ذلك.. والنظام العالَمي الجديد الذي يجبُ أن يسودَ ويحلمَ به كُلُّ إنسان على وجْه البسيطة وتنشدَه كافَّة الشعوب هو أن تقومَ العلاقاتُ بَيْنَ الدوَل على العدالة والمساواة ومراعاة القيَم الإنسانيَّة النبيلة، والاحترام المتبادل، والتعايش المبني على المَودَّة والتفاهم والتعاون البنَّاء.. أمَّا تكريس السطوة والهيمنة للدوَل التي تمتلك آليَّات القوَّة فقط فهذا مرفوض؛ لأنَّه سيولِّد الكراهية بَيْنَ الشعوب ويُلغي الهُويَّة التي تميِّز كُلَّ شَعب عن الآخر.. وإذا عُدَّت الأرض قرية كونيَّة بالمفهوم الحديث فهذا لا يعني أن يكُونَ حاكم هذه القَرية أوحد يستخدم قوَّته في إقصاء باقي دوَل العالَم، وكم من نظام عالَمي حاول أن يفرضَ نَفْسَه على امتداد التاريخ وفشل.. فالزعامة مسؤوليَّة قائمة على التفاهم والشراكة المثمرة التي ترقى بالكون على كافَّة المستويات المادِّيَّة والأخلاقيَّة.

حماية المستهلك تختتم حملتها التوعوية «وصلت»

صلالة . «الوطن»:

اختتمت حماية المستهلك بمحافظة ظفار فعاليات ومناشط حملتها التوعوية الرقابية ايصلك (وصلت) بمسرح حديقة عوقد بصلالة تزامنا مع موسم خريف ظفار ٢٠٢٣م.

وأوضح أزاد بن عامر العمري مدير إدارة حماية المستهلك بظفار بأن الحملة هدفت إلى تعزيز ثقافة الوعي العام للمستهلكين بأدوار الهيئة في حمايتهم وحفظ حقوقهم الاستهلاكية.

حيث تضمنت الحملة عددًا من المناشط والفعاليات المنفذة في عدد من المواقع الثابتة والمتنقلة بأماكن الجذب السياحي بظفار، كاللوحات الإعلانية التي تضمنت رسائل الحملة التوعوية.

أسعار الذهب

أوقية الذهب:

ريال عماني 739.264

أسعار الفضة

أوقية الفضة:

ريال عماني 9.348

أسعار النفط

نفط عمان 86.48 دولار

نفط مربان 87.15 دولار

النفط العربي الخفيف 90.49 دولار

النفط العربي الثقيل 87.38 دولار

نفط برنت 84.23 دولار

أسعار العملات

العملة	شراء	بيع
الريال السعودي	0.1023591	0.1026338
الريال القطري	0.1052949	0.1055923
الدرهم الإماراتي	0.1045353	0.1048361
الدينار الكويتي	1.2444502	1.2482168
الدينار البحريني	1.0184866	1.0212743

العملة	شراء	بيع
الدينار الأردني	0.5410737	0.5441696
الجنيه المصري	0.0124103	0.0124768
الريال اليمني	0.0015322	0.0015406
الدولار الأمريكي	0.3840000	0.3850000
اليورو	0.4161024	0.4172245

العملة	شراء	بيع
الجنيه الإسترليني	0.4848768	0.4862165
الين الياباني	0.0026231	0.0026301
الدولار السنغافوري	0.2837508	0.2845108
الروبية الهندية	0.0046481	0.0046606
الروبية الباكستانية	0.0012683	0.0012759

توقيع عدد من الاتفاقيات

الأمانة العامة لمجلس المناقصات تطلق القائمة الإلزامية لدعم المنتج المحلي

■ حفل الإعلان عن البرامج والمبادرات للمحتوى المحلي

■ المسؤولون في الجهات الحكومية والخاصة خلال توقيع الاتفاقيات

مسقط . العُمانية: أطلقت الأمانة العامة لمجلس المناقصات القائمة الإلزامية لدعم المنتج المحلي بالتنسيق مع وزارة التجارة والصناعة وترويج الاستثمار، تُلزم فيه المتعاقدين مع الجهة الحكومية بشراء المنتجات والخدمات الواردة في القائمة من مصانع وطنية أو مورّدين محليين، وسيتم تضمين القائمة في جميع المناقصات والمشتريات الحكومية.

جاء ذلك خلال حفل الإعلان عن جملة من البرامج والمبادرات للمحتوى المحلي الذي نظمته الأمانة العامة لمجلس المناقصات أمس بالنادي الدبلوماسي بمسقط، تحت رعاية معالي قيس بن محمد اليوسف وزير التجارة والصناعة وترويج الاستثمار.

ودشنت الأمانة خلال الحفل برنامج «معين» لدعم المؤسسات الصغيرة والمتوسطة من خلال توفير التدريب والتعليم المستمر لأصحاب الأعمال، ما يعزز مستوى الكفاءة والمهارات العاملة عن طريق برنامج توجيهي يربط الخبراء بشكل مباشر بأصحاب الأعمال للاستشارة والتوجيه لهم في قطاع الأعمال.

واشتمل الحفل على التوقيع على عدد من الاتفاقيات من بينها برنامج التعاون لتأسيس شركات صغيرة ومتوسطة تقدم خدمات الصيانة الدورية للمركبات الحكومية بين البرنامج الوطني للتشغيل وكل من وزارة العمل والأمانة العامة لمجلس المناقصات وهيئة تنمية المؤسسات الصغيرة والمتوسطة وبلدية مسقط. ووقّعت الأمانة العامة لمجلس المناقصات على برنامج تعاون مع صالة «استثمر في عُمان» لتوطين الفرص الاستثمارية وتوطين الصناعات المحلية لوضع الأسس للتعاون الفعال والتنسيق المتكامل بين الطرفين لتبادل البيانات والمعلومات والخبرات في مجالات الاستثمار ونشر الفرص الاستثمارية في المنصة وتعزيز دور المحتوى المحلي في قطاع الصناعات.

كما وقّعت الأمانة العامة لمجلس المناقصات على اتفاقية التمويل مع بنك ظفار لتسهيل إجراءات تمويلية لأصحاب العمل الحر الذين يملكون سجلات تجارية مسجلة لتيسير استفادتهم من المناقصات والمشتريات الحكومية المطروحة عبر منصة «إسناد».

وتأتي القائمة الإلزامية بصفتها وسيلة لتطبيق المحتوى المحلي على مستوى المنتجات المحلية وإيجاد التنافسية بين الشركات لاستيفاء شروط المحتوى المحلي لضم منتجاتها فيها والحصول على الدعم من خلال المشتريات الحكومية، حيث سيتم تفعيل القائمة لفترة تجريبية مدتها ٦ أشهر.

وستشمل القائمة في مرحلتها الأولى ٩ فئات من المنتجات لـ ٥٧ سلعة تتضمن مواد البناء والمواد الكهربائية ومعدات النفط والمواد الحديدية والمواد الغذائية والمنتجات البلاستيكية والأدوات الورقية والأثاث والمواد البترولية والكيميائية، و ١١ فئة للخدمات تتضمن ٩٦ خدمة تتمثل في الأعمال الكهربائية والأعمال المدنية والإنشائية والسلامة المرورية والصيانة العامة للمباني والمعدات الأولية في موقع العمل والتصميم الهندسي والاحترافي وتقنية المعلومات بالإضافة إلى خدمات القوى العاملة وتوفير الآلات والمعدات وتوفير وتحويل الكابلات وتوريد اللوازم والخدمات العامة.

وقال سعادة الدكتور صالح بن سعيد مسن وكيل وزارة التجارة والصناعة وترويج الاستثمار للتجارة والصناعة إن إطلاق القائمة الإلزامية يأتي ضمن المبادرات الداعمة للقطاع الصناعي بالتعاون مع الشركاء في القطاعين العام والخاص لتعزيز المحتوى المحلي في الصناعات الوطنية من خلال تخصيص جزء كبير من المشتريات والمناقصات الحكومية الخاضعة لنظام المناقصات الحكومية للمنشآت الصناعية، مشيرًا إلى أن هذه القائمة ستشجع الصناعات الحالية وتركز على السوق المحلي وتعزز تلك المنتجات من خلال رفع جودتها مع احتمالية التوسع في خطوط الإنتاج وإنشاء صناعات أخرى تلبي احتياجات السوق المحلى، وستتم مراجعة القائمة بشكل دوري للتأكد من استفادة المنشآت الصناعية من المشتريات الحكومية. من جانبه أوضح سعادة أحمد بن محمد اليحمدي رئيس بلدية مسقط أن البلدية بادرت بتقديم عرض لتدريب الشباب العُمانيين من خلال دورات تدريبية متخصصة فنية للباحثين عن عمل في مختلف مجالات قطاع الصيانة الدورية للمركبات لمدة عام كامل لإتاحة الفرصة لهم لتأسيس شركات صغيرة ومتوسطة للعمل في هذا القطاع، وتتمكن من المنافسة للمشاركة في مناقصات الصيانة الدورية للمركبات الحكومية. من جهته أشار سعادة المهندس بدر بن سالم المعمري الأمين العام لمجلس المناقصات إلى أن الأمانة تسعى من خلال إطلاق هذه المبادرات والبرامج لتعزيز المحتوى المحلي في سلطنة عُمان ودعم المؤسسات الصغيرة والمتوسطة في مجالات المشتريات والمناقصات الحكومية.

قيمة اقتصادية مستدامة للتراث والسياحة

تعظيما للقيمة الاقتصادية للتراث والسياحة وتمكين القطاع من دوره في التنمية جنبا إلى جنب مع العمل على استدامة موارد ومقومات القطاع .. جاء اعتماد وزارة التراث والسياحة سياستها الخاصة بتعزيز المحتوى المحلي في قطاعي التراث والسياحة والتي تتضمن عددا من البرامج والمبادرات وإعداد وتنفيذ إطار عمل المحتوى المحلي.

ويتضمن هذا العمل تكاملا للجهود بين الوزارة وشركاء القطاع السياحي لتعظيم المحتوى المحلي للقطاع بما يشمل العمل مع برنامج القيمة المحلية المضافة للشركات المملوكة لجهاز الاستثمار العماني وتشجيع الاستثمارات في القطاع السياحي لما لها من أهمية في استدامة القطاع وتعظيم المحتوى المحلي وزيادة المشتريات والخدمات المحلية وتطوير الشركات المحلية بما يسهم في رفع التنمية الاقتصادية بالقطاع وزيادة فرص التصنيع المحلي، وتعزيز القوة الشرائية للمنتج الوطني. كذلك فإن تعظيم القيمة السياحية للمواقع التراثية والسياحية يعمل على تمكين المؤسسات الصغيرة والمتوسطة بإيجاد فرص أعمال لها وبما يطور من سلسلة القيمة في القطاع إضافة إلى رفع مساهمته في تعزيز نظام التوظيف والتدريب والتعليم للقوى العاملة الوطنية.

المحرر

خلال النصف الأول من العام الحالي

أكثر من ١١ ألفا.. التراخيص الصناعية والإعفاءات الجمركية والضريبية

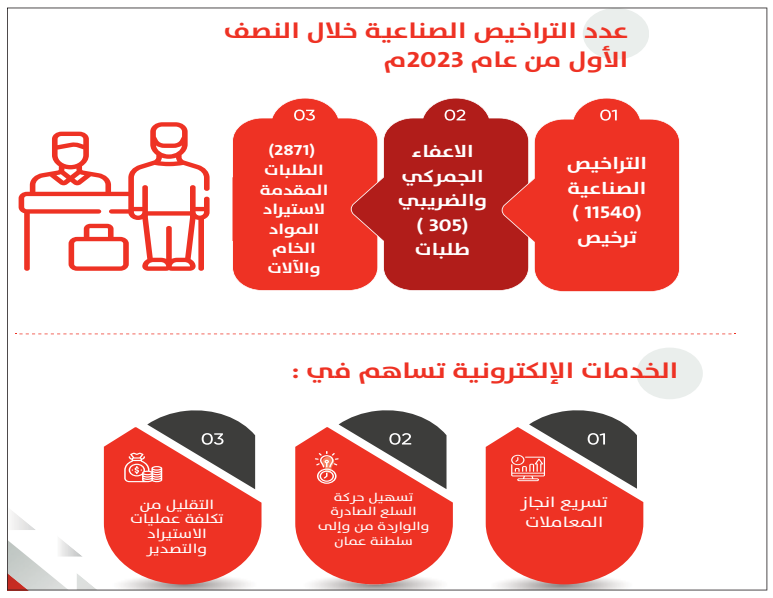

مسقط . «الوطن»:

أوضحت وزارة التجارة والصناعة وترويج الاستثمار أن عدد التراخيص الصناعية والاعفاءات الجمركية والضريبية خلال النصف الأول من العام الحالي ٢٠٢٣م بلغت (١١ ألفا و٨٤٥) طلبا ،مقارنة بـ (٦ آلاف و٩٩٨) طلبا خلال نفس الفترة من العام الماضي.

وبينت الاحصائيات إلى أن عدد التراخيص الصناعية خلال النصف الأول من العام الحالي بلغت (١١٥٤٠) ترخيصا، وبلغ عدد قرارات الاعفاء الجمركي والضريبي خلال النصف الأول من العام الحالي (٣٠٥) طلبات. وأشارت الاحصائيات إلى أن الطلبات المقدمة لاستيراد المواد الخام والآلات التي صدر لها اعفاء ضريبي للمنشآت الصناعية والتي تم تخليصها عن طريق نظام «بيان» بلغت (٢٨٧١) تصريحا لدول مجلس التعاون الخليجي النموذج (ب).

وأكدت وزارة التجارة والصناعة وترويج الاستثمار على أنه يجب على المنشآت الصناعية التقدم بطلب الإعفاء الجمركي قبل استيراد وارداتها وذلك عبر نظام «بيان»، وتتم دراسة الطلب وإحالته إلى جهاز الضرائب والتوصية على إعفاء المنشأة الصناعية من الضريبة الجمركية.

أكثر من ٣,٩ مليون ريال عماني قيمة تداولات بورصة مسقط

مسقط . العُمانية: أغلق مؤشر بورصة مسقط «٣٠» أمس عند مستوى ٤٧٨٠,٨١ نقطة مرتفعًا بـ ١١,٥ نقطة وبنسبة ٠,٢٤ بالمائة مقارنةً مع آخر جلسة تداول التي بلغت ٤٧٦٩,٣٥ نقطة. وبلغت قيمة التداول ٣ ملايين و٩٠٣ آلاف و٦٣٩ ريالًا عُمانيًا مرتفعة بنسبة ٨,٤ بالمائة مقارنة مع آخر جلسة تداول والتي بلغت ٣ ملايين و٦٠٠ ألف و٦٧٩ ريالًا عُمانيًا. وأشار التقرير الصادر عن بورصة مسقط إلى أن القيمة السوقية ارتفعت بنسبة ٠,٠٧٦ بالمائة عن آخر يوم تداول وبلغت ما يقرب من ٢٣,٨٣ مليار ريال عُماني. وبلغت قيمة شراء غير العُمانيين في البورصة ١٢٦ ألف ريال عُماني مُشكّلة ما نسبته ٣,٢٣ بالمائة، فيما بلغت قيمة بيع غير العُمانيين ١٤٠ ألف ريال عُماني أي ما نسبته ٣,٥٩ بالمائة، بينما انخفض صافي الاستثمار غير العُماني ١٤ ألف ريال عُماني وبنسبة ٠,٣٧ بالمائة.

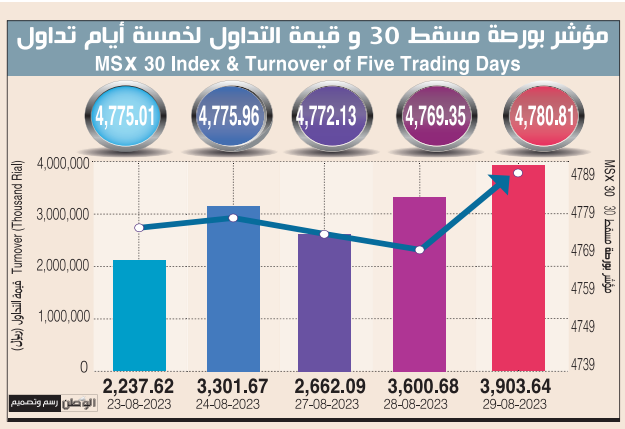

شمال الشرقية.. بيئة جاذبة لإقامة المشاريع الاستثمارية المختلفة

أكثر من ٤,٢ مليون ريال عماني قيمة الاستثمارات الأجنبية المسجلة بالمحافظة حتى نهاية العام الماضي

مسقط . «الوطن» :

أكدت إدارة التجارة والصناعة وترويج الاستثمار على أن محافظة شمال الشرقية جاهزة لإقامة العديد من المشاريع الاستثمارية والاقتصادية سواء المحلية أو الأجنبية لتوفر العديد من المقومات الاستثمارية في المجالات التجارية والزراعية والحيوانية، بالإضافة إلى تميز المحافظة بموقعها الجغرافي كميناء بري للعابرين بين محافظات الباطنة وجنوب الشرقية والوسطى وظفار في سبيل توفير خطوط إمداد بين المحافظات والاستفادة من الموانئ البحرية لتعزيز سهولة حركة شحن البضائع من خلال تطوير الطريق السريع الذي يربط المحافظة مع المحافظات الأخرى، كما تتوفر في المحافظة كافة الخدمات الضرورية والكثافة السكانية التي تؤهلها لاستقطاب الفرص الاستثمارية المحلية والأجنبية في مختلف القطاعات كقطاعات السياحة واللوجستيات والصناعات المبتكرة.

وأوضحت إدارة التجارة والصناعة وترويج الاستثمار بمحافظة شمال الشرقية أن عدد السجلات الأجنبية المسجلة لدى الإدارة بالمحافظة حتى نهاية العام الماضي بلغت (١٦٦٧) باستثمارات تصل إلى أكثر من (٤ ملايين و٢٢٤ ألف ريال عماني) وهذا يعكس جاذبية المحافظة للاستثمارات الأجنبية وأهمية الاجراءات والتسهيلات التي تم اتخاذها وتقديمها للمستثمرين.

وقال عبدالعزيز بن نصيب العريمي مدير إدارة التجارة والصناعة وترويج الاستثمار بمحافظة شمال الشرقية: شهدت المحافظة تطورا كبيرا في البنية الأساسية، حيث إن الإدارة تعمل جاهدة كبقية الجهات المعنية في توفير التسهيلات والمزايا للمستثمرين كما تعمل الإدارة بالتعاون مع الجهات الحكومية والخاصة المختلفة في تذليل كافة الصعوبات والتحديات التي يواجها القطاع التجاري والصناعي والاستثماري بالمحافظة من خلال اللقاءات وحلقات العمل والاجتماعات الدورية.

وأضاف: تتفرد محافظة شمال الشرقية بطبيعة فريدة ومواقع تاريخية وأثرية مهمة، وتعد مقصدا سياحيا في سلطنة عمان حيث تعمل رؤية عمان ٢٠٤٠ على تطوير ونمو القطاع السياحي في المحافظة، وتشجيع الاستثمار من خلال تشجيع القطاع الخاص بإنشاء الفنادق والمنتجعات والمخيمات السياحية خاصة في ولاية بدية لما تتمتع به من رمال ناعمة ومتنوعة ومفيدة للفعاليات الرياضية.

وأضاف: تم تحديد أهداف التنمية الاقتصادية في محافظة شمال الشرقية بما يتوافق والتوقعات الوطنية وذلك بدعم الميزة التنافسية للمحافظة، واستغلال نقاط القوة لتطوير اقتصاد ذي قيمة مضافة عالية وتحفيز الشراكة مع القطاع الخاص عن طريق تأسيس مجمع للمؤسسات التكنولوجية يجمع بين الأعمال والتعليم والبحث العلمي من خلال تعزيز دور جامعة الشرقية والتقنية والعلوم التطبيقية.

وأشار مدير إدارة التجارة والصناعة وترويج الاستثمار بمحافظة شمال الشرقية إلى أن محافظة شمال الشرقية تعمل على الاستراتيجية العمرانية «الاقتصاد المبتكر» وهو مركز وطني في مجال هندسة التكنولوجيا التطبيقية والتقنيات المتقدمة كمشاريع مصادر الطاقة المتجددة وتطوير مرافق إدارة النفايات الصلبة وتشمل النفايات الإلكترونية وإعادة التدوير ومحطات التحويل وموقع ردم النفايات وتوسيع وتطوير الزراعة لتحقيق الأمن الغذائي.

وأوضح أن السجلات التجارية التراكمية المسجلة في المحافظة وصلت إلى (٢٢ ألفا و٨١٧) سجلا تجاريا حتى نهاية العام الماضي ٢٠٢٢م، مقارنة بـ (٢٠ ألفا و٤٧٥) سجلا حتى نهاية عام ٢٠٢١م، مما يمثل زيادة بنسبة ١١,٤٪ ،مشيرا إلى أن عدد السجلات التجارية التي تم تسجيلها خلال العام الماضي ٢٠٢٢م بلغت (٢٣٤٢) سجلا تجارية مقارنة بـ (٩١٥) سجل تجاري تم تسجيله في عام ٢٠٢١م مما يمثل زيادة بنسبة ١٥٦,٠٪ حيث يعود ذلك للدور الذي تقوم به وزارة التجارة والصناعة وترويج الاستثمار بالتعاون مع الجهات المعنية من خلال تقديم التحفيزات والتسهيلات والإعفاءات للمستثمرين.

وأوضح عبدالعزيز العريمي أن عدد طلبات التراخيص التلقائية التي تم تقديمها عبر بوابة «استثمر بسهولة» في محافظة شمال الشرقية بلغت (٣٢) ألف طلب منذ تدشين الخدمة في أبريل ٢٠٢١م حتى نهاية عام ٢٠٢٢م، مما يؤكد الإقبال الكبير على هذه الخدمة.. مؤكدا على أن بوابة «استثمر بسهولة» ساهمت في سهولة الإجراءات وسرعة إنجاز المعاملات بتأسيس وتشغيل الشركات في سلطنة عمان ..مشيرا إلى أن قطاع مقاولات البناء والتشييد خلال العام الماضي شهد نموا كبيرا في محافظة شمال الشرقية، حيث بلغ عدد الأنشطة المسجلة في المحافظة (٣٨١٩) نشاطا صناعيا.

وقال عبدالعزيز العريمي: نفذت إدارة التجارة والصناعة وترويج الاستثمار بمحافظة شمال الشرقية خلال الفترة الماضية من العام الحالي ٢٠٢٣م، ولمدة ٥ أشهر مسح شامل لكافة الأنشطة التجارية والصناعية بقرى ونيابات وولايات المحافظة للتأكد عن قرب لنوعية الأنشطة الممارسة فعليا وذلك بهدف توفير قاعدة بيانات تمكن التاجر العماني والمستثمر الأجنبي في وضع الخطط المستقبلية وإيجاد وتطوير الفرص الاستثمارية في سبيل تحقيق عائد اقتصادي للمحافظة بصفة خاصة وسلطنة عمان بصفة عامة. كما نفذت الإدارة عددا من الحملات التفتيشية شملت شركات تعبئة وبيع أسطوانات غاز الطبخ ومحطات تعبئة الوقود لمعرفة مدى توفر المرافق الأساسية وصلاحية مضخات التعبئة وكذلك زيارة كافة محلات خياطة الملابس الرجالية للتأكد من مدى تطبيق المواصفة القياسية للدشداشة العمانية والمراكز والمحال التجارية بهدف التأكد من توفر آلة الدفع الإلكترونية ومعايرة الأوزان التجارية والذهب في المحافظة، مشيرا إلى أن هذه الحملات تأتي في إطار العمل الذي تقوم به الوزارة بهدف التأكد من مدى تطبيق تلك الأسواق والمحال التجارية من تطبيق القوانين واللوائح المنظمة.

وفيما يخص المعارض قال عبدالعزيز العريمي: إن الإدارة نظمت خلال العام الماضي العديد من المعارض للمنتجات الوطنية في المراكز التجارية والحديقة العامة بإبراء بالتعاون مع مكتب محافظ شمال الشرقية وفرع غرفة تجارة وصناعة عمان والفرق الأهلية والتطوعية بالمحافظة، حيث لاقت استحسانا من قبل المجتمع المحلي.

■ جهود تبذلها الجهات المعنية لتسهيل الاستثمار في محافظة شمال الشرقية

■ عبدالعزيز العريمي

■ التوسعة الجديدة تستهدف رفع كفاءة قطاع مياه الشرب في المنطقة الاقتصادية الخاصة بالدقم

«مرافق» تنتهي من التوسعة الجديدة لشبكات المياه بـ «الاقتصادية الخاصة بالدقم»

الدقم . «الوطن» :

أنجزت شركة مرافق؛ إحدى شركات مجموعة أوكيو التابعة لجهاز الاستثمار العماني مشروع توسعة شبكة المياه في أجزاء من حي صاي بالمنطقة الاقتصادية الخاصة بالدقم ضمن خطة الشركة لربط مختلف المشروعات الاستثمارية والعقارات التجارية والسكنية بشبكة المياه التي تديرها الشركة.

وقال المهندس سعيد السرحاني نائب الرئيس للعمليات بالإنابة بشركة مرافق إن التوسعة الجديدة تستهدف رفع كفاءة قطاع مياه الشرب في المنطقة الاقتصادية الخاصة بالدقم وتمكين المنطقة من استقطاب مشروعات جديدة في المناطق التي تمت توسعة شبكة المياه فيها، مؤكدا أن استراتيجية الشركة تركز على توفر المياه بكميات كافية وبجودة عالية في مختلف المناطق الاستثمارية والسكنية في المنطقة الاقتصادية الخاصة بالدقم مع الاهتمام بتعزيز الكفاءة والاستدامة في إدارة الموارد المائية وتحقيق الاستفادة المثلى منها.

وأضاف: تقوم شركة مرافق بتنفيذ برنامج زمني يتضمن توسعة الشبكة في عدد من المخططات في المنطقة الاقتصادية الخاصة بالدقم بشكل مستمر وبما يواكب النمو العمراني والإقبال الاستثماري والزيادة السكانية في المنطقة.

وأوضح أن المشروع الجديد تضمن توسعة شبكة توزيع المياه في المخططات ٥٣ و٥٤ و٥٥ في حي صاي بطول ١٥ كم بعد أن قامت الشركة خلال العام الماضي بتوسعة شبكة المياه في حي صاي التجاري الجديد بطول ١٩ كم مما ساهم في ربط المشروعات القائمة بهذا الحي بشبكة المياه وبالتالي تقليل الاعتماد على صهاريج نقل مياه الشرب، مشيرا إلى أن أطوال خطوط الأنابيب التي تنقل المياه بالمنطقة تبلغ حاليا ٤٦ كيلومترا، بينما يبلغ طول أنابيب شبكة توزيع المياه ١٣١ كيلومترا.

وأشار إلى أن شركة مرافق قامت خلال فترة تنفيذ المشروع بإسناد عدد من الأعمال للمؤسسات الصغيرة والمتوسطة مثل أعمال الحفر وتركيب الأنابيب، مشيرا إلى أن هناك العديد من المكاسب التي تحققها الشركات العاملة في قطاع المياه نتيجة لتوسعة شبكة المياه، بالإضافة إلى المكاسب الاقتصادية والاجتماعية التي تحققها مشروعات التوسعة.

وقال المهندس سعيد السرحاني إن البرنامج الزمني الذي تنفذه «مرافق» بالتعاون مع إدارة المنطقة الاقتصادية الخاصة بالدقم يتضمن كذلك توسعة الشبكة في ٣ مناطق جديدة.

برنامج تدريبي لأصحاب المشروعات الصغيرة والمتوسطة بشناص

صحار . «الوطن» :

نظّم فرع غرفة تجارة وصناعة عُمان بمحافظة شمال الباطنة برنامجا تدريبيا لأصحاب المؤسسات الصغيرة والمتوسطة تحت عنوان «التخطيط المالي الاستراتيجي وتحليل الميزانية للمؤسسات الصغيرة والمتوسطة» وذلك بمقر جمعية المرأة العمانية بشناص.

قدّم البرنامج التدريبي عيسى بن سالم البلوشي مدرب ومستشار في القيادة وريادة الاعمال، تناول خلاله ماهية التخطيط المالي الاستراتيجي، وأساليب إعداد الخطط المالية، وفهم الاستراتيجيات المتقدمة في تصميم الموازنات التخطيطية، والتشغيلية، والنقدية والاستثمارية، وكيفية وضع وبناء مؤشرات قياس الأداء. ويأتي هذه البرنامج في إطار البرامج التي تقدمها أكاديمية شمال الباطنة للتطوير، الذراع المعرفي لفرع الغرفة بمحافظة شمال الباطنة.

الجمعية الاقتصادية العمانية تستعرض جاهزية البنية التحتية في ظفار

صلالة . «الوطن» :

نظمت الجمعية الاقتصادية العمانية ندوة «السياحة في ظفار وجاهزية البنية التحتية» ضمن فعاليات المجلس الاقتصادي في نسخته السادسة عشر مساء أمس الأول عبر تقنية الاتصال عن بُعد.

تمحورت الندوة حول تطوير البنية التحتية في منطقة ظفار وأهميتها للقطاع السياحي وتعزيز جاذبية المحافظة سياحيا.

وقال الدكتور خالد بن سعيد العامري، رئيس مجلس إدارة الجمعية: إن ندوة «السياحة في ظفار وجاهزية البنية التحتية» استعرضت مشاريع البنية التحتية بمحافظة ظفار، وأهمية توافقها مع احتياجات ومتطلبات القطاع السياحي في المحافظة، وتشمل تحسين وتطوير الطرق والمرافق لضمان تلبية احتياجات السياح والزوار.

وأوضح أن الندوة تطرقت إلى أهمية تحسين حجم المنشآت الفندقية في محافظة ظفار ومواءمتها مع العدد المتزايد من السياح القادمين إلى المحافظة على مدار العام، ودور مشاريع الترفيه ودمجها في الخطط التطويرية لتعزيز تجربة الزوار وجاذبية ظفار السياحية كوجهة سياحية في المنطقة موضحا أن الندوة تجسد دور النقاش والتبادل البناء الذي يلعبه المختصون والخبراء في تشكيل وتوجيه السياسات والاستراتيجيات التنموية في سلطنة عمان لتحقيق تقدم مستدام وتحسين التجربة السياحية في البلاد.

من ناحيته قال الدكتور حاتم بن عوض الشنفري عضو هيئة التدريس بكلية الاقتصاد والعلوم السياسية بجامعة السلطان قابوس: أن هناك شريحة كبيرة من العمانيين تعد محافظة ظفار لهم ملاذاً مناسباً لقضاء العطلات في موسم خريف ظفار، ووجود التناسق بين مكتب محافظ ظفار وبلدية ظفار واضح لتعزيز العمل المشترك في القطاع السياحي بالمحافظة، ولدينا فرص كبيرة فيما يتعلق باستيراد السياحة الآسيوية سواء من الهند أو الصين خاصة مع وجود نصب مهم يرمز للعلاقات العمانية الصينية في محافظة ظفار. مشيرا إلى أن عامل الطبيعة لا يكفي لجذب الأفواج السياحية، ووجود الطبيعة في سلطنة عمان لن يتكامل إلا بتكامل مشاريع البنية التحتية.

بدوره قال المهندس محمد بن أبوبكر الغساني عضو الجمعية الاقتصادية العمانية: أن البنية التحتية مهمة لتتواكب مع الطبيعة في محافظة ظفار، وأن المشاريع التي ستنفذ خلال الأيام القادمة خطط لها منذ فترة ضمن الخطط الخمسية، والقطاع السياحي واعد ولكن لابد من مواكبة مشاريع البنية التحتية معها.

وأشار إلى أن السياحة الشتوية لم تتجاوز ٢٧٠ ألف زائر وسائح خلال ٧ أشهر بينما في موسم خريف ظفار الماضي دخل ظفار ٨٠٠ ألف نسمة خلال شهرين فقط، لذا تأهيل الطرق والبنية التحتية مواكبة مع نمو السكاني إضافة إلى عدد الزوار والسياح أولويات مهمة للمحافظة.

■ الندوة استعرضت مشاريع البنية التحتية وأهمية توافقها ومتطلبات القطاع السياحي بمحافظة ظفار

«يوم الجمعيات العمانية» فعالية تروج لسلطنة عمان كوجهة لسياحة المؤتمرات والاجتماعات

مسقط . «الوطن»:

نظمت وزارة التراث والسياحة أمس فعالية «يوم الجمعيات العُمانية » بمشاركة مختلف الجمعيات المهنية داخل سلطنة عُمان؛ لتطوير مجتمع الجمعيات المحلي وتعزيز التعاون وتبادل المعرفة بينها، والترويج لسلطنة عُمان كوجهة لسياحة المؤتمرات والاجتماعات، بالإضافة إلى التواصل والتعاون مع الجمعيات الدولية وذلك في ديوان عام الوزارة.

رعى الفعالية سعادة عزان بن قاسم البوسعيدي وكيل وزارة التراث والسياحة للسياحة.

وقال خالد بن وليد الزدجالي مدير مكتب عُمان للمؤتمرات بوزارة التراث والسياحة: إن هذه الفعالية تهدف إلى بحث السبل المختلفة التي يمكن للجمعيات المحلية من خلالها تحسين عملياتها، والعمل على استقطاب فعاليات ومؤتمرات إقليمية ودولية متخصصة في قطاعاتها، وتقديم مساهمة أكثر تأثيرًا لتحقيق عائد اقتصادي وعلمي ومعرفي، والتعرف على أفضل الممارسات للجمعيات الدولية.

وتضمّنت الفعالية ثلاث جلسات نقاشية، الأولى بعنوان «التعريف بالرابطة الدولية للاجتماعات والمؤتمرات»، تم خلالها استعراض دور الرابطة في تعزيز قطاع سياحة المؤتمرات، وتسليط الضوء على قوة وإمكانات الجمعيات في قيادة التغيير الإيجابي ودعم تنمية المجتمع.

فيما اشتملت الجلسة الثانية على تقديم عروض مرئية من جمعيات دولية استعرضت فيها أفضل ممارساتها، وهو ما يتيح للجمعيات المحلية الاستفادة من هذه الأساليب الناجحة في مجال تنظيم المؤتمرات والفعاليات سواء على الصعيد المحلي أو الدولي، إلى جانب تعزيز النمو والنجاح في مجالات تخصصهم.

وبحثت الجلسة الثالثة التي كانت بعنوان «بناء الجسور» رفع مستوى الوعي في المجتمع المحلي بشأن أهمية استضافة الاجتماعات الدولية والفوائد المحتملة التي يمكن تحقيقها من خلال عرض بعض النماذج للمؤتمرات الدولية والإقليمية.

■ الفعالية استعرضت دور الرابطة في تعزيز قطاع سياحة المؤتمرات

استعراض نظم توزيع الحجوزات العالمية «GDS» لتعزيز السياحة في سلطنة عمان

مسقط . العُمانية: نظمت وزارة التراث والسياحة أمس حلقة عمل حول أنظمة توزيع الحجوزات العالمية هدفت إلى الدفع بصناعة السياحة في سلطنة عُمان إلى آفاق جديدة من خلال زيادة الحجوزات في الفنادق العُمانية، وتمكين الفنادق السياحية من الاستفادة من هذه الأنظمة في جذب عدد أكبر من الزوار إلى منشآتهم الفندقية.

رعى افتتاح أعمال الحلقة التي أُقيمت بمركز عُمان للمؤتمرات والمعارض سعادة عزان بن قاسم البوسعيدي وكيل وزارة التراث والسياحة للسياحة.

وأكّد هيثم بن محمد الغساني مدير عام الترويج في وزارة التراث والسياحة أنّ الوزارة تدرك التأثير الإيجابي الذي سيحظى به قطاع الضيافة في سلطنة عُمان من خلال الاشتراك في هذه المنصات بحيث يتيح دمج الفنادق في هذه المنصات العالمية عددًا كبيرًا من الفوائد.

وأفاد بأنّ ذلك سيؤدي إلى زيادة التوسع لشبكة واسعة من وكالات السفر ومنصات الحجوزات عبر الإنترنت الأمر الذي من شأنه الإسهام في زيادة كبيرة في الحجوزات من جميع أنحاء العالم، تؤدي إلى ارتفاع معدلات الإشغال وتعزيز عام لقطاع الضيافة في سلطنة عُمان.

وبين أنّ أنظمة GDS تعمل على تبسيط عملية الحجز لكل من وكلاء السفر والفنادق السياحية، مما يوفر تجربة حجز سلسة وفاعلة تتيح للزوار الدوليين لاستكشاف المقومات السياحية لسلطنة عُمان.

وتُعدُّ أنظمة GDS منصات حجز مركزية تتيح لوكلاء السفر من مختلف دول العالم الوصول إلى الخدمات السياحية في الوقت الفعلي مثل أسعار الرحلات الجوية والفنادق السياحية واستئجار السيارات وغيرها من المنتجات الأساسية للمسافر وتعمل هذه الأنظمة كحلقة وصل مهمة بين مقدمي خدمات السفر (الفنادق) ومصدري الحجوزات (وكلاء السفر)، مما يسمح لهم بإدارة الحجوزات بكفاءة وتوزيع عروضهم على نطاق عالمي.

صحار الدولي يوقع اتفاقية لتوفير حلول المدفوعات التجارية بين الشركات

مسقط . «الوطن»:

وقع صحار الدولي اتفاقية مع شركة PayMate India SPC، أحد مزودي حلول الدفع بين الشركات (B2B) وذلك لتوفير حلول تحويل وأتمتة وتبسيط عمليات الدفع بين الشركات باستخدام بطاقات الائتمان وذلك من خلال حلول Paymate الحصرية والشاملة لأتمتة المدفوعات بين الشركات.

ويقدم البنك لزبائنه من الشركات الصغيرة والمتوسطة إمكانية استخدام بطاقات الائتمان الصادرة من مختلف البنوك لإتمام المدفوعات للموردين كما سيتيح للزبائن الفرصة للاستفادة من حدود الائتمان المُخصصة لهم ويمكنهم من إجراء المدفوعات للموردين قبل تاريخ الاستحقاق دون استنفاد السيولة النقدية المتوفرة لديهم و يمكن للزبائن تمديد مدة استحقاق المدفوعات واستخدام النقد لدعم نمو أعمالهم الاستراتيجية.

وقال خليل بن سالم الهديفي رئيس مجموعة الخدمات المصرفية الحكومية والخاصة بصحار الدولي: توجد العديد من الفرص لرقمنة المدفوعات عبر البطاقات الائتمانية في سلطنة عمان، ومع عروضنا لبطاقات الائتمان للشركات يواصل نهجه في توفير قيمة مضافة للزبائن من فئة الشركات من خلال الاسهام في تحقيقهم لأهدافهم الاستراتيجية عبر توجيه مدفوعات الموردين وتحصيل المستحقات ومصروفات الشركات من خلال استخدام البطاقات الائتمانية.

وأضاف: تعد الشراكة بين صحار الدولي و PayMate استراتيجية تهدف إلى تيسير سلسة المدفوعات عبر بطاقات الائتمان التابعة للشركات مباشرة إلى حسابات الموردين في البنوك، كما أن المنصة ستوفر تقارير مفصلة وتسوية تلقائية ورؤية واضحة لتدفقات النقد وستوفر التحكم الكامل لتخطيط موارد المؤسسات و إمكانية إجراء جميع المدفوعات سواء على أساس فردي أو الدفع بالجملة، مما يتيح معالجة العديد من المدفوعات في عملية واحدة، وبالتالي سيجعل العملية فعالة وأكثر مرونة، وستكون تحصيلات المدفوعات من التجار والموزعين والموردين أيضا سهلة، ومع بطاقات الائتمان التابعة للشركات كوسيلة للدفع.

من ناحيته قال راكيش خانا رئيس الشؤون التجارية في PayMate: في PayMate فخورين بالإعلان عن شراكتنا مع صحار الدولي وذلك لتقديم حلول للمدفوعات بين الشركات في عُمان وسنمكن الزبائن من استخدام بطاقات الائتمان من بطاقات VISA الائتمانية الخاصة بالشركات لإجراء عمليات الدفع واستلام المستحقات كما أن شراكتنا ستساهم في تمكين المدراء الماليين من تعزيز إجمالي رأس المال والكفاءة في عمليات الدفع والمستحقات وبالتالي ستعطي نظرة شاملة لتدفقات النقد.

■ الاتفاقية تساهم في تحويل وأتمتة وتبسيط عمليات الدفع بين الشركات

ارتفاع أسعار الذهب لأعلى مستوياتها في ثلاثة أسابيع

سنغافورة . العُمانية: ارتفعت أسعار الذهب أمس لأعلى مستوياتها خلال ثلاثة أسابيع مع تراجع الدولار وعوائد سندات الخزانة قبل صدور بيانات حاسمة عن التضخم والوظائف هذا الأسبوع والتي من الممكن أن تحدد مستقبل أسعار الفائدة. وبلغ ارتفاع الذهب في المعاملات الفورية ٢ر٠٪ مكتسبًا ٢٧ر١٩٢٣ دولار للأونصة، كما ارتفعت العقود الأميركية الآجلة للذهب ٢ر٠٪ لتصل إلى ١٠ر١٩٥١ دولار. وفيما يتعلق بالمعادن النفيسة الأخرى، ارتفعت الفضة في المعاملات الفورية ١ر٠٪ إلى ٢٨ر٢٤ دولار للأوقية، وصعد البلاتين ١ر٠٪ على ٤٩ر٩٦٥ دولار، بينما تراجع البلاديوم ٦ر٠٪ ليبلغ ١٥ر١٢٤٧ دولار.

«المها» توقع اتفاقية مع «ناو» للوقود السعودية

مسقط . «الوطن»:

وقعت شركة المها لتسويق المنتجات النفطية اتفاقية توريد زيوت التشحيم مع شركة ناو للوقود السعودية، لتوريد الزيوت ومواد التشحيم الخاصة بشركة المها إلى أسواق المملكة العربية السعودية ومصر والعراق. وبموجب شروط الاتفاق، ستكون شركة ناو للوقود السعودية هي الوكيل الحصري لمواد التشحيم أمبرو في هذه البلدان.

وقع الاتفاقية المهندس حمد بن سالم المغدري الرئيس التنفيذي لشركة المها ومحمد بن حمد القروي الرئيس التنفيذي لشركة ناو للوقود وذلك بحضور سعادة الدكتور صالح بن سعيد مسن، وكيل وزارة التجارة والصناعة وترويج الاستثمار للتجارة. وأكد المهندس حمد المغدري على التزام شركة المها بعقد هذه الاتفاقيات التي من شأنها أن تعزز سير الأعمال في الدول الخارجية. مشيرا إلى ان ناو للوقود شركة رائدة لديها التجربة والخبرة الكافية والمناسبة لبيع منتجاتنا في هذه الأسواق. من ناحيته قال محمد بن حمد القروي، الرئيس التنفيذي لشركة ناو للوقود، أن الشركة كانت تبحث عن شريك عماني مناسب لتوريد وتسويق وبيع مواد التشحيم، ووجدت الخيار الأفضل في شركة المها لتسويق المنتجات النفطية، التي تمتلك الخبرة الرائدة في هذا المجال لأكثر من ٣٠ عامًا وتستعد كلا الشركتين،لتسخير ما يتمتعان به من خبرات ونقاط قوة متكاملة، لتغطية الطلب على مواد التشحيم في هذه الاسواق ، وتحفيز الابتكار وتقديم الخدمة المتميزة للعملاء المميزين.

■ الجانبان عقب التوقيع على الاتفاقية

التنقل للسيارات تفتتح صالة عرض Lynk & Co في سلطنة عمان

■ رياض علي سلطان

اعلنت مؤخرا التنقل للسيارات و Lynk & Co العلامة التجارية العالمية الراقية للسيارات بالتعاون بين فولفو وجبلي عن افتتاح صالة عرض Lynk & Co الأولى في مسقط وذلك ضمن الخط الجديد والاستثنائي لأعمال السيارات بمسمى التنقل للسيارات تلتزم Lynk & Co بشراكة مع ام/اس بمجموعة تاول المرموقة في سلطنة عُمان، حيث إنها تقدم اهتماما لا مثيل له للعملاء و تضمن لهم تجربة استثنائية و تتميز صالة العرض بتقنية عالية من خلال عرض مجموعة واسعة من السيارات بما في ذلك Lynk & Co ٠٩ التي ينتظرها الكثيرون بشوق لتسجيل ظهورها الأول في سلطنة عُمان.

وتأسست Lynk & Co في عام ٢٠١٦ حيث تمزج بين التصميم المبتكر والتكنولوجيا المتقدمة وتجارب جديدة وطاقة جديدة ديناميكية مع وجود خمسة مراكز للتصميم عبر قارات متعددة ومركز بحث وتطوير حديث حققت خلالها إنجازا بارزا، حيث تم بيع ما يقارب من مليون وحدة بحلول يوليو القادم، كما قامت بترسيخ بصمتها بثبات في سلطنة عُمان، حيث قدمت طرازي ٠١ و ٠٥ خلال قنوات الإنترنت والقنوات التقليدية كما أن افتتاح مركز Lynk & Co الجديد سوف يجددالاتزام الثابت بتقديم تجارب استثنائية للعملاء في سلطنة عُمان.

وتقع صالة عرض Lynk & Co في مرتفعات غلا وتلتزم بتقديم تجربة متكاملة تشمل مبيعات السيارات وخدمة ما بعد البيع وقطع الغيار وستقدم مجموعة تاول للسيارات خدمات ما بعد البيع بخدمة عالية الجودة مصممة خصيصا لعملاء Lynk & Co بمرافقها المتطورة وفنييها المهرة، كما تضمن مجموعة تاول للسيارات أن يتلقى أصحاب سيارات Lynk & Co خدمة عملاء بالدعم الذي لا مثيل له طوال رحلة ملكيتهم لذلك فإن هذه الشراكة تعزز الالتزام الراسخ بتفانينا في تقديم جودة لا تضاهى ورضا للعملاء في السوق العماني.

وقال رياض علي سلطان المدير العام لمجموعة تاول للسيارات : تتميز تاول بسلاسة في أساليب حياة العملاء الجدد من خلال القدرة الفريدة للعلامة التجارية ودمج التكنولوجيا بها وتعد Lynk & Co علامة تجارية تلبي متطلبات المستهلكين المتطورة في الوقت الحاضر، كما أنها تلبي رغبات جيل الشباب المتصل بالتكنولوجيا للسيارات و التي تتوافق بسهولة مع حياتهم المتصلة بالتكنولوجيا، وهذا ما يميزها عن العلامات التجارية التقليدية.

وقال ديريك بينغ رئيس التسويق في Lynk & Co آسيا والمحيط الهادئ : تمثل صالة العرض الجديدة في مسقط خطوة تقدمية في سلطنة عمان كما أنها مدفوعة بقيم العلامة التجارية الأساسية شخصية و مفتوحة و متصلة و تقدم منتجات عالية القيمة لجذب المستهلكين العمانيين المتطلعين إلى إثراء أساليب حياتهم ويمتاز تصميمه بالتخطيط المفتوح، والمساحة الوفيرة التي تضمن تجربة تسوق مريحة وممتعة لعملائه ويقع في منطقة مرتفعات غلا بمسقط مرورا على طريق السلطان قابوس السريع بالقرب من المكتب الرئيسي لمجموعة تاول و يتمتع بموقع استراتيجي ويظهر لوحة ألوان أنيقة من اللونين الرمادي والأبيض.

وسيكون لدى عشاق السيارات الفرصة لاستكشاف واقتناء مجموعة من الطرازات المرموقة لـ Lynk & Co والتي تشمل تشكيلة عديد من الطرازات المميزة منها ٠١ سيارة متعددة الاستخدامات، والتي تجسد مفهوم المطلق هو المعيار من خلال توازنها بين الرياضية والراحة وتصنيف الأمان ٥ نجوم و الطراز الجريء ٠٥ و شعاره الامتياز هو المعيار حيث يظهر تسارعا مثيرا وقدرات دفع على جميع العجلات و طرازي ٠٣ و ٠٣+ يقدمان تجربة مثيرة بأدائهما القوي وتصميمهما الرياضي وأخيرا الطراز الجديد الذي تم الكشف عنه وهو ٠٩ حيث يقدم سيارة رياضية متعددة الاستخدامات الفاخرة المبنية على هيكل SPA حيث يتم دمج التجهيزات الفاخرة مع الميزات الرقمية المتقدمة بسلاسة.

كما يعد مركز Lynk & Co في مسقط بمثابة شهادة على التفاني في صياغة عصر جديد من التميز في مجال السيارات و من المقرر أن يقدم المركز تجربة بيع بالتجزئة جديدة ومبتكرة للسيارات و يعد وجهة متكاملة حقيقية، حيث يقدم رحلة سلسة بدءا من الاستشارة وحتى تجربة القيادة وتسليم السيارة الجديدة وصيانة السيارات في صياغة عصر جديد من التفوق في صناعة السيارات من خلال افتتاح مركز Lynk & Co في مسقط.

■ الصالة ملتزمة بتقديم تجربة متكاملة

■ مجموعة من السيارات التي تضمها الصالة الجديدة

نفط عمان ينخفض ٣٤ سنتا والخام يتراجع وسط مخاوف بشأن الطلب

مسقط . العُمانية: بلغ سعر نفط عُمان الرسمي أمس تسليم شهر أكتوبر القادم ٨٦ دولارًا أميركيًا و٤٨ سنتًا. وشهد سعر نفط عُمان أمس انخفاضًا بلغ ٣٤ سنتًا مقارنةً بسعر يوم أمس الأول الاثنين والبالغ ٨٦ دولارًا أميركيًا و٨٢ سنتًا.

تجدر الإشارة إلى أن المعدل الشهري لسعر النفط الخام العُماني تسليم شهر أغسطس الجاري بلغ ٧٤ دولارًا أميركيًا و٧٨ سنتًا للبرميل، منخفضًا ١٦ سنتًا، مقارنةً بسعر تسليم شهر يوليو الماضي.

وعلى الصعيد العالمي تراجعت أسعار النفط أمس وسط مخاوف من أن تؤدي زيادات محتملة أخرى في أسعار الفائدة في الولايات المتحدة إلى انخفاض الطلب، متأثرًا بالمخاوف المتعلقة بإمكان تأثير عاصفة مدارية قبالة ساحل الخليج الأميركي على الإمدادات. وانخفض خام برنت ١٩ سنتًا بما يعادل ٠,٢ بالمائة إلى ٨٤,٢٣ دولارًا للبرميل، فيما هبط خام غرب تكساس الوسيط الأميركي ٢٤ سنتًا أو ٠,٣ بالمائة إلى ٧٩,٨٦ دولارًا. ويترقب المستثمرون بيانات مهمة عن الاقتصاد الأميركي في وقت لاحق من الأسبوع الجاري، والتي من شأنها أن تساعد في تحديد مسار أسعار الفائدة هذا العام والعام المقبل.

للبيع مشروع

للبيع عيادة خاصة لغسيل الكلى مع جميع المعدات ورخصة وزارة الصحة
☎ ٧٩٧١٠٤٨٩
taghavifarmehrnush@gmail.com

تنظيف

مكافحة الحشرات
البرزخ للتجارة
تأسست منذ عام ١٩٩٠
نخلصك من الصراصير
نعالج المباني ضد النمل الأبيض
«الرمة» اتصل على
☎ ٩٩٤٣٧٧٢٨
☎ ٩٩٤٣٧٧٢٩
☎ ٢٤٥٩٣٣٣٧
☎ ٢٤٥٩٢٢٢٨

للبيع عقارات

١- ٥ قطع زراعية بولاية بركاء مساحة اجمالية ٨٤,٠٠٠م٢.
٢- محلات تجارية بولاية صحم.
٣- بناية سكني تجاري بالبريمي/صعراء القديمة.
٤- مزرعتين بولاية بدية/ الغبرة (يوجد تصريح سياحي باحداهما.
٥- مخطط سكني ولاية بدية/الواصل مساحة اجمالية ٩٦,٠٠٠م٢.
٦- محلات + مخزن بولاية بدية/الغبي.
٧- شقق مفروشة قائمة بولاية بدية/الغبي.
٨- سوق يتكون من ١٩ محل بولاية بدية/الغبي.
٩- فندق قائم بولاية محوت/حج.
١٠- ٤ قطع صناعية بولاية الدقم مساحة اجمالية ٣٠,٠٠٠م٢.
١١- أرض سكني تجاري بمصيرة بمساحة ٦٠٠م٢.
☎ ٩٢٨٢٢٠٤٠
☎ ٩٧٤٢١٢١٢

تعليم سياقة

تعليم السياقة للنساء
جير اتوماتيك
☎ ٩٩٤٣٤٥٦٢

يطلب عملا

مهندس اجهزة ذو خبرة/ ضبط الجودة (هندي) حاليا في عمان يبحث عن فرص جديدة (١١ عاما من الخبرة الخليجية) يمكن الانضمام على الفور
☎ ٩٨١٢٦٩٢٧
mesaju009@gmail.com

محاسب بنجالي يرغب العمل داخل محل او عامل منزل او سائق
☎ ٧٩٥٠٨٨١٧

خبير تطوير وادارة اعمال وتحليل مشاريع ودراسة جدوى اقتصادية واعداد خطط تسويقية ومستقبلية وتخطيط استراتيجي واعداد آليات عمل خبرة اكثر من ٢٦ عاما
☎ ٩٧٦٢٩١٧٩

مدير حسابات مصري يبحث عن عمل
☎ ٧٩٥٧٥٥٦٩

معلمة تأسيس لغة عربية واسلامية خبرة بالمنهج العماني
☎ ٧٨٤١٧٤٦٧

بنجالي يبحث عن وظيفة سائق خبرة (٦سنوات)
☎ ٩٦٣٢٢٦٠٢

محاسب مصري خبرة في اعداد القوائم المالية وتأسيس انظمة محاسبة باستخدام برنامج التالي المحاسبي لاكثر من عشر سنوات يجيد اللغة الانجليزية ولديه رخصة قيادة عمانية يبحث عن عمل وقت اضافي بمسقط او من المنزل
☎ ٧٧١٤٨٩٠٩

يطلب عملا

سائق باكستاني خفيف يبحث عن عمل
☎ ٩٩١٦٤٦٥٥

محاسب سوداني خبرة ١٣ سنة منها خمسة سنوات في سلطنة عمان خبرة في اعداد القوائم المالية والاقرارات الضريبية ومعظم برامج المحاسبة وتنظيم الحسابات (الدوام الجزئي)
☎ ٩١٢٦١١٧٧

فقدان

تعلن ورثة عبدالله بن سالم بن سليمان الشكري عن فقدات ملكية أرض (سكنية) رقم (٠٠٧/٠١/٠٣١/١١/٤) بالمربع (الحارة الشرقية) الكائنة في (ولاية الحمراء) والبالغ مساحتها (١٨٨م٢) فعلى كل من يعثر عليها التكرم بتسليمها لأقرب مركز للشرطة

فقد المواطن اسامة بن زيد بن محمود بن علي آل عبداللطيف ملكية أرض (سكنية) رقم (٣٤) بالمربع (حج/١٠) الكائنة في (ولاية محوت) والبالغ مساحتها (٧١٩م٢) فعلى كل من يعثر عليها التكرم بتسليمها لأقرب مركز للشرطة

فقد المواطن افلح بن عبدالوهاب بن ناصر المنذري ملكية أرض (سكنية) رقم (٢٢٤٠) بالمربع (المرحلة الثانية) الكائنة في (الحشية/ ولاية العامرات) والبالغ مساحتها (٦٠٠م٢) فعلى كل من يعثر عليها التكرم بتسليمها لأقرب مركز للشرطة

أيد عاملة

سماسكو لجلب الايادي العاملة
تتوفر لدينا عاملات منازل من منيمار - نيبال (التسليم الفوري) مدربات وعليهن ضمان وجاهزات وطلبات من الفلبين والسيرلانكا ولدينا عمالة فنية وعمالة ماهرة .. شركات .. افراد
فرع الخوير
☎ ٧٢٢٠٦٧٧٧
فرع الخوض
☎ ٧٧٣٨٤٦٧٧
☎ ٢٤٥٥١٠٤٠

عاملات منزل من مينمار وافريقيات
☎ ٩٠٣٤٥٥٧٨

للبيع منازل

فيلا من طابقين في منطقة الفليج/بركاء
☎ ٩٤٠٤٤٦٦٨

للبيع بناية في ولاية صور
مكتب صور العفية للعقارات والمقاولات
☎ ٩٢٤١٥٦٦٠

هلال للعقارات
فيلا راقية للبيع في العذيبة مساحة الارض ١٠٠٠ متر والبناء ٥٢٣ مترا نعرض العقارات بانواعها في مسقط
☎ ٧٧٣٧٧٤٥٩
☎ ٩١٩١٥٢١٧

للبيع اراض

ارض سكنية تجارية على اول خط من الشارع العام بروي ممتاز مساحتها ٩٠٠ متر المطلوب ٢٧٥ ألفا
☎ ٩٩٣٢٨٨٨٠
☎ ٩٧٢٢٢٩٦٦

ارض للبيع تجارية منطقة صلان/الزعفرانة ولاية صحار المساحة ٤٦٠٠ متر مربع للجادين فقط من المالك مباشرة
☎ ٩٧٢٢٣٨٨٨

للبيع اراض

أرض صناعية في صحم بها كل الخدمات متوفرة
☎ ٩٩٠٨٢٣٣٥

نبيع ونشتري اراضيكم في البريمي
☎ ٩٢١٣٧٣٨٨

أرض سكنية للبيع بولاية المضيبي قرية سناو المربع:سناو/١٧ رقم القطعة:١١٠٤ المساحة ٦٠٠ متر مربع المطلوب: ٦آلاف
☎ ٩٩٦٩٩٧٤٦

ارض سكنية في العذيبة للبيع
☎ ٩١١٥٥٧٧٩

للبيع ارض سكنية بالمسفاة الرابعة ١٠٠٠متر واخرى بالمسفاة الثالثة ٦٠٠
☎ ٩٨٨٤٥١٠١
☎ ٧٧٤٢٩٢٢٣

للبيع ارض سكنية بولاية طيوي السيفانية ٦٠٠ متر
☎ ٩٨٨٤٥١٠١
☎ ٧٧٤٢٩٢٢٣

ارض زراعية في العقدة ١٧ ألف م٢
للبيع
☎ ٩١١٥٥٧٧٩

ارض سكني تجاري في الدقم
للبيع
☎ ٩١١٥٥٧٧٩

ارض سكني تجاري في الوطية مساحة ٣ آلاف
للبيع
☎ ٩١١٥٥٧٧٩

نرحب بكم في
مكتب تاج مجان الراسخ للخدمات العقارية
للبيع: بنايات/منازل/اراض
موقعنا السيب/المعبيلة الشمالية
☎ ٩٨٨٤٥١٠١
☎ ٧٧٤٢٩٢٢٣

للبيع اراض

أرض للبيع سكني تجاري بالبريمي
مساحة ١٠٠٠٠ متر مربع
☎ ٩٩٠٨٢٣٣٥

ارض للبيع سكني في نزوى المعيمير ٣ مساحتها ٧٥٧ مترا مربعا للتواصل
☎ ٩٣٩٩٧٩٦٦

للبيع ارض بالعامرات ٦١٢م مدينة النهضة الملتقى المرحلة ٦ مطابقة لمنازل السعر ٩ آلاف ر.ع فقط
☎ ٩٥١٢٢٣٤٢

ارض سكني تجاري في العامرات (الحاجر) المرحلة الثالثة (٤٠٠م٢)
المطلوب نهائي
«١١,٠٠٠ر.ع»
☎ ٩٩٤٦٧٥٩٥

ارض سكني في مدينة مرباط (ن) (٦٠٠م٢)
المطلوب نهائي
«٥٥٠٠ر.ع»
☎ ٩٩٤٦٧٥٩٥

فيلا في الموج
☎ ٩١١٥٥٧٧٩

للبيع ارض سكنية وتجارية بالمعبيلة
☎ ٩٨٨٤٥١٠١
☎ ٧٧٤٢٩٢٢٣

اراضٍ سكنية مفردات وشبك بمرتفعات المطار (الدقم) باسعار تنافسية
☎ ٩٨٨٤٥١٠١
☎ ٧٧٤٢٩٢٢٣

للبيع ارض سكنية بالمعبيلة الثامنة
☎ ٩٨٨٤٥١٠١
☎ ٧٧٤٢٩٢٢٣

صناعية في حلبان
☎ ٩١١٥٥٧٧٩

ارض سكنية في فلج الشام ١١٠٠م٢
☎ ٩١١٥٥٧٧٩

سياحة

القرش للرحلات البحرية
رحلات إلى جزر الديمانيات صيد وترفيه وسباحة وغوص بشكل يومي من ميناء بركاء
☎ ٩٩٤٦٦٦٦١

للاستثمار

للاستثمار في المشاريع الكبيرة فقط
☎ ٩٩٧٢٣٥٨٥

وظائف شاغرة

تعلن شركة ابناء احمد رمضان جمعة وشركائهم ش.م.م عن توفر وظيفة في مجال المحاسبة:
- محاسب /او محاسبة
- ان يكون عماني الجنسية .
- يفضل من لديه دبلوم التعليم العام، وخبرة جيدة في مجال المحاسبة مدة سنة أو سنتين.
- اجادة اللغتين العربية والانجليزية تحدثا وكتابة، واستخدام الحاسب الآلي وتطبيقاته على ان يتم ارسال السيرة الذاتية بالبريد الالكتروني:
ARJMCT@ARJGROUP.COM

تعلن شركة تجارة المحترفين ش.م.م عن توفر وظائف للتدريب حيث توجد بعض المشاريع للمهن كالتالي:
١- المهندسين تخصص بكالوريوس/دبلوم عالي بدون خبرة
٢- فني صحة وسلامه/ مهندس سلامة وصحة مهنية خبرة ٣ سنوات فما فوق
برجاء ارسال السيرة الذاتية على
alya@pctoman.com
moza@pctoman.com

صيانة

صيانة وتركيب المكيفات المركزية
☎ ٩٩٧٢٣٥٨٥

للايجار

للايجار
غرفة واحدة تبدأ من ٨٠ - ١٢٠ ريالا
غرفتان تبدأ من ١٣٠ - ١٥٠ ريالا
(مع الملحقات)
السيب/وادي اللوامي
وتشمل الخدمات التالية:
١ - أسعارنا جيدة وفي متناول الجميع وشاملة فواتير
الكهرباء + الماء
+ الصرف الصحي
٢ - خدمة الكهربائي
+ السباك مجانا
على مدار ٢٤ ساعة
٣ - تصليح واستبدال لأي اعطال من مواد أو أدوات داخل العقار مجانا (الصيانة الشاملة)
٤ - تنظيف الموقع صباحا ومساء مجانا
٥ - العقار مراقب بأحدث تقنيات الكاميرا
٦ - يوجد مشرفون عمانيون متواجدون بالموقع على مدار الساعة
خدماتنا سر تميزنا
واحدث ما في سوق العقار
رضاكم هو نجاحنا
للتواصل
☎ ٩٤٨١٥٨٨٤
☎ ٩٥٨٩٦٠٣١
☎ ٩٣٩١٠٠٧٩
☎ ٩٩٣٢١٩٤٤
☎ ٢٤٤٢٣٣٨٣

للايجار شقة بمكان مميز في الغبرة مكونة من غرفتين وصالة كبيرة مع بالكونة ومطبخ وثلاث دورات مياه
☎ ٩٩٣٨٩٢٩٥

منزل للايجار لمدرسة خاصة بالعامرات على الشارع العام
☎ ٩٢٩٦١٦٥٦

للتنازل

عاملة منزل سيرلانكية تجيد الاعمال المنزلية
☎ ٩٣٦٠٠٠٦٥

مطلوب للشراء

مطلوب اراضي سكنية كبيرة من ٥ آلاف م٢ الى ٢٠٠ ألف م٢ في جميع المناطق
☎ ٩١١٥٥٧٧٩

مطلوب فيلا منفصلة في بوشر
☎ ٩١١٥٥٧٧٩

للاطلاع على أحدث التقارير الإخبارية
الوطن AL WATAN
الوطن 53 عاما
اشترك في الوطن واتساب
9917 5555

الوطن AL WATAN
الرياضي SPORTS
12
www.alwatan.com
الأربعاء ١٣ من صفر ١٤٤٥ هـ . الموافق ٣٠ من أغسطس ٢٠٢٣م . العدد: (١٤٠٩٢) . السنة الـ ٥٣
email: sports@alwatan.com.om
WEDNESDAY 30 August 2023 - NO: (14092) - VOL53

اليوم .. برانكو يعقد مؤتمرا صحفيا لإعلان قائمة المنتخب الأول للمعسكر القادم

تشهد قاعة المؤتمرات بفندق سيتي سيزن بالخوير بدءا من الحادية عشرة صباح اليوم مؤتمرا صحفيا لمدرب منتخبنا الكروي الأول الكرواتي برانكو إيفانكوفيتش، حيث يعلن خلال المؤتمر قائمة المعسكر الداخلي الذي سيخوضه الأحمر العماني بدءا من ١ سبتمبر وحتى ٧ سبتمبر استعدادا لمواجهة أميركا الودية مساء ١٢ من ذات الشهر بأميركا، والتي تعتبر تجربة قوية للغاية في هذا التوقيت، ومن المقرر أن تغادر بعثة الأحمر إلى أميركا فجر ٨ سبتمبر إن شاء الله تعالى . الجدير بالذكر، أن القائمة التي سيعلن عنها برانكو من المتوقع أن تضم أسماء جديدة بسبب حالات الاصابات التي يعاني منها يزيد المعشني وأمجد الحارثي وأرشد العلوي والذين كانوا ضمن خيارات الكرواتي في الفترة السابقة، علما بأن القائمة الأخيرة التي شاركت في بطولة وسط آسيا ضمت كلا من : إبراهيم المخيني وفايز الرشيدي وأحمد الرواحي (حراس مرمى)، أحمد الكعبي وأحمد المطروشي وخالد البريكي وأحمد الخميسي وفهمي دوربين وجمعة الحبسي وسامح الحمراشدي ومحمود المشيفري وجميل اليحمدي، حارب السعدي وعبدالله فواز عرفة وعبدالرحمن المشيفري ومصعب المعمري وأرشد العلوي وزاهر الأغبري وصلاح اليحيائي، ومحسن الغساني وعمر المالكي وعصام الصبحي .

■ برانكو

الاتحاد العماني للفروسية يعقد اجتماعه الأول بعد إعادة تشكيله ويناقش تطوير سباقات الخيل

عقد مجلس إدارة الاتحاد العماني للفروسية اجتماعه الأول بعد إعادة تشكيله برئاسة السيد منذر بن سيف بن حمد البوسعيدي رئيس مجلس إدارة الاتحاد، بحضور أعضاء مجلس الإدارة وفي بداية الاجتماع رحب رئيس الاتحاد بالأعضاء الجدد لمجلس إدارة الاتحاد العماني للفروسية، وأبدى شكره وامتنانه الخالصين لأعضاء مجلس الادارة السابق لما قدموه خلال الفترة الماضية، وأعرب عن شكره للثقة السامية لمولانا حضرة صاحب الجلالة السلطان هيثم بن طارق المعظم . حفظه الله ورعاه . وأوامره السامية الكريمة بنقل نادي سباق الخيل إلى الاتحاد العماني للفروسية.

وتم خلال الاجتماع استعراض موجز حول الأعمال والصلاحيات واختصاصات مجلس الإدارة مع تشكيل اللجان الإشرافية والتنفيذية بالمجلس، وبعد ذلك تم استعراض اللائحة الداخلية للاتحاد، تلى ذلك تقديم عرضًا مرئيًا عن أبرز الإنجازات التي حصل عليها الاتحاد خلال الموسم الماضي، كما استعرض المجلس أيضا خلال اجتماعه الأول أهم المتطلبات والتحديات التي يواجهها الاتحاد في سباقات الخيل وسبل تطوير هذه الرياضة ، إضافة إلى ذلك تم اعتماد المنظمات والهيئات الدولية لسباقات الخيل، كما تمت مناقشة جدول الفعاليات والسباقات خلال الموسم القادم ٢٠٢٣/ ٢٠٢٤م، كما اعتمد أعضاء المجلس خطة نموذجية للتسويق والإعلام في مجال الفروسية وسبل تطويرها والنهوض بها إلى أعلى مستويات التقدم والازدهار بما يتوافق مع تطلعات الملاك والمهتمين برياضة الفروسية في سلطنة عمان.

■ من اجتماع مجلس إدارة الاتحاد العماني للفروسية

تهدف إلى استقطاب ١٥ ألف عداء من مختلف دول العالم

اللجنة المنظمة لماراثون الموج مسقط تحدد موعد انطلاق النسخة الحادية عشرة

كتب . خالد بن محمد الجلنداني:

حددت اللجنة المنظمة لماراثون الموج مسقط «٢٠٢٤ » موعد إقامة النسخة الحادية عشرة يومي ٢٦ و٢٧ يناير ٢٠٢٤ ، حيث تسعى اللجنة الى استقطاب أكثر من ١٥،٠٠٠ عداء بعد النجاح الكبير الذي شهدته النسخة العاشرة عام ٢٠٢٢ والتي شهدت ١٢ ألف عدّاء وعدّاءة من مختلف دول العالم، واشتمل على خمس فئات هي: الماراثون الكامل لمسافة ٤٢,٥ كيلو متر، ونصف الماراثون ٢١,١ كيلو متر، وسباق ١٠ كلم، وسباق ٥ كيلومترات، وسباقات الأطفال لمسافة ١ كيلومتر و٢ كيلومتر و٣ كيلومترات.

وقد اعلنت اللجنة المنظمة عن عدة عروض خاصة وحصرية للمتسابقين السابقين من خلال خصم استثنائيٍّ بنسبة ٢٥٪ على أسعار التذاكر حتى ٣١ أغسطس الجاري بهدف استقطاب العديد من العداءين على مستوى العالم، حيث تم رصد جوائز قيمة للفائزين بالمراكز الاولى في جميع الفئات العمرية .

وصُممت مسافات الماراثون جميعها لتتناسب مع مختلف الفئات العمرية ومستويات اللياقة البدنية من أجل تشجيع شريحة أكبر من أفراد المجتمع على ممارسة الرياضة واتباع أساليب الحياة الصحية، حيث يمر الماراثون بالعديد من المعالم البارزة في مسقط بهدف تعريف العدائين والرياضيين على ما تحظى به سلطنة عُمان من مناظر طبيعية رائعة وخلابة على امتداد المسار الذي يمر به العداءون.

الجدير بالذكر أنه تم تنظيم ماراثون مسقط من قبل عدائي الطرق في مسقط في عام ٢٠١٢ بمشاركة ١٣٥ متنافسًا، ونما الماراثون بسرعة كبيرة، ففي عام ٢٠١٧ أصبح هذا الحدث معروفًا باسم ماراثون الموج مسقط.

ويواصل الماراثون في كل عام تقديم تجربة مميزة وفريدة لكافة المشاركين، ومنذ نسخة عام ٢٠١٩ أصبح للمشارك خيارات عديدة للمشاركة قياسا باستعداده البدني وحجم لياقته، حيث إن هناك فئات عدة منها فئة سباق الماراثون وفئة تتابع الماراثون وفئة نصف الماراثون ومسارات ١٠ كيلومترات التي هي جميعها معتمدة من الجمعية الدولية لسباقات الماراثون وسباقات المسافات وكذلك من قبل الاتحاد الدولي لألعاب القوى.

وفي الأعوام الماضية أصبحت المشاركة في الماراثون تحمل أبعادًا إنسانية حيث تذهب نسبة من ريع تذاكر فئة خمسة كيلومترات للتبرع للأعمال الخيرية في سلطنة عمان، وهي الفئة التي يشارك فيها الآلاف، واستضافت النسخة التاسعة من ماراثون الموج مسقط ٢٠٢٠ ما يزيد قليلا على ١١٠٠٠ عداء تنافسوا في ست فئات سباق عبر مهرجان ركض استمر ليومين متتاليين في العاصمة مسقط، من ١٠٣ جنسيات مختلفة من أنحاء العالم، الأمر الذي عزز سمعة الماراثون بصفته الحدث الأكثر شهرة في التقويم الرياضي في سلطنة عمان.

وقد تم اعتماد ماراثون الموج مسقط في عام ٢٠١٨ كأحد أبرز الأحداث الرياضية في المنطقة من قبل الجمعية الدولية لسباقات الماراثون وسباقات المسافات وكذلك تم اعتماده من قبل الاتحاد الدولي لألعاب القوى.

■ صورة أرشيفية من منافسات ماراثون الموج مسقط

عداءو الجري الجبلي يستعدون لخوض السباق الفرنسي العالمي UTMB® مونت بلان

تستعد مجموعة من أبطال الجري الجبلي عدائي المسافات الطويلة للتألق على الساحة الدولية، حيث يستعد حمد الحارثي وحمدان الخاطري وعيسى العبري ومحمد الشيزاوي لخوض سباق الجري الجبلي العالمي UTMB® مونت بلان في الجمهورية الفرنسية وهو أحد أكبر السباقات المعروفة والعريقة في رياضة الجري الجبلي ويستقطب حوالي ٥ آلاف مشارك ومشاركة من مختلف دول العالم.

ويشارك العداءون في مسافتين مختلفتين هما ١٧١ كم و١٠٠ كم وسيكون انطلاق صافرة البدء يوم الجمعة ١ سبتمبر في مدينة شامونيه الفرنسية بينما سيمر المسار الجبلي وسط الأحياء الريفية صعودا إلى مرتفعات جبال الألب ومرورا بثلاث دول وهي سويسرا وإيطاليا وفرنسا. يتطلع الرياضيون المشاركون من خلال المشاركة لتحقيق نتائج مشرفة باسم سلطنة عمان في هذا المحفل الدولي المعروف علاوة على توظيف خبراتهم التي اكتسبوها خلال الأعوام الماضية عبر مشاركاتهم السابقة في مختلف وجهات رياضة الجري الجبلي.

ويحظى العداءون بدعم فني من سباق همم للجري الجبلي وهو السباق الذي ينظم سنويا في الربع الأخير من كل عام. وأعرب العداء حمد الحارثي متحدثًا نيابة عن الفريق: «تواجدنا في أكبر سباقات الجري الجبلي العالمية هي لتمثيل بلدنا الغالي في هذا المحفل الدولي المعروف والسعي لرفع علم سلطنة عمان. بلدنا تزخر بالتضاريس الجبلية الفريدة ومنها انطلقنا للتدريب والاستعداد وصقل المهارات لسنين طويلة، ومن الجبال الشاهقة انطلقنا للمنافسة دوليا». وأضاف الحارثي: «ممتنون جدا لفريق الدعم الفني المكون من أحمد الفهدي، وعلي البلوشي، وسلطان الشريقي من فريق همم للجري الجبلي وسيكون دورهم إسناد العداءين العمانيين في الاستعدادات البدنية والنفسية والتخطيط للمسار الطويل من ناحية التغذية وتوزيع الطاقة للمحافظة على أداء عالٍ طيلة مسافة السباق».

كما أكد حمدان الخاطري أن المشاركة العُمانية مجددا في هذا الحدث العالمي في فرنسا هو دليل على انتشار هذه الرياضة ونمو ممارسيها على الصعيد المحلي بمشاركة واسعة من المواطنين والمقيمين والأطفال من مختلف الأعمار، مشيرا إلى تطلع الفريق لتحقيق مكاسب جيدة في هذا السباق تضيف إلى ما لديه من رصيد من الخبرات.

وعلى هامش الحدث العالمي ينظم القائمون على سباق همم للجري الجبلي معرضا ترويجيا في قرية السباق يهدف للترويج لسلطنة عُمان كوجهة للجري الجبلي والمغامرات علاوة على استقطاب المشاركين من الجماهير الزائرة للسباق العالمي للانضمام للنسخة الرابعة المقرر تنظيمها في الفترة من ٢٣ و٢٥ نوفمبر. يتضمن سباق همم في نوفمبر المقبل مجموعة من المسافات أولها ١١٠ كم و٥٥ كم، و٢٥ كم، علاوة على عدد من السباقات القصيرة العائلية وتلك المعدة للأطفال لنشر ثقافة الجري الجبلي مجتمعيا. ويحظى الحدث المرتقب بدعم محافظة الداخلية ووزارة التراث والسياحة لما له من أهمية في الترويج لمقومات سلطنة عمان السياحية والطبيعية وتناغمه مع كثير من مستهدفات رؤية عُمان ٢٠٤٠.

■ حمد الحارثي

■ حمدان الخاطري

■ محمد الشيزاوي

■ عيسى العبري

رفع الإيقاف

سريلانكا . أ.ف.ب: رفع الاتحاد الدولي لكرة القدم (فيفا) الايقاف عن سريلانكا، بعد تلقيه تعهدات بعدم حصول تدخل سياسي في عمل الاتحاد المحلي، بحسب ما قال الأخير امس .وقال الاتحاد السريلانكي انه تلقى رسالة من فيفا تزيل الحظر المفروض منذ يناير الماضي. واشار فيفا في رسالته إلى انه أحيط علماً بالجهود لاجراء انتخابات جديدة الشهر المقبل وضمانات من وزارة الرياضة بالسماح للاتحاد بالعمل دون تدخل حكومي. وقال مجلس إدارة الاتحاد المحلي «سيتابع فيفا والاتحاد الآسيوي مراقبة الوضع حتى الانتخابات في ٢٩ سبتمبر ٢٠٢٣».

■ قاسم سعيد

في افتتاح الجولة الثالثة لدوري عمانتل

متابعة . صالح البارحي:

" بسرعة معهودة على دورينا بالمواسم الأخيرة ، تنطلق بدءا من الخامسة وخمس وأربعين دقيقة مساء اليوم مباريات الجولة الثالثة لدوري عمانتل للموسم الكروي ٢٠٢٣ / ٢٠٢٤ وذلك عبر لقائين يجمع الأول بين بهلاء والرستاق التي ستكون على ساحة مجمع نزوى، فيما يعقبها مباراة صحار وظفار بمجمع صحار عند الثامنة والربع مساء، فيما تقام مساء الغد (٤) مباريات، حيث يلعب النهضة مع عبري بمجمع البريمي في الخامسة وخمسين دقيقة، ويلعب النصر مع الشباب بمجمع السعادة في الخامسة وخمس وخمسين دقيقة، ويتبارى صور مع الوحدة بمجمع صور في السادسة وخمس وأربعين دقيقة، ويلعب نادي عمان مع السيب بستاد السيب عند الثامنة والربع مساء. "

التكافؤ يسيطر على مواجهة بهلاء والرستاق في مشهد يحتاج لجهد مضاعف

صحار يستقبل ظفار «الجريح» وعينه على الصدارة وجماهير الأخضر جاهزة للدعم والتحفيز

أول سيارة تنتظر سعيد الحظ من مجمع صحار.. فمن يكون الفائز الأول ؟

أول سيارة

ستشهد الجولة الثالثة في مباراة صحار وظفار التي تقام مساء اليوم إجراء أول سحب على جائزة سيارة للجماهير الحاضرة للمباراة المتوقع لها أن تكون مثيرة، حيث تأتي هذه المبادرة من قبل الاتحاد العماني لكرة القدم من أجل تحفيز الحضور الجماهيري الذي كان علامة استفهام في المواسم الماضية، ولم يكن الضلع الهام في مشاهدة مباريات ممتعة في ارض الميدان .

الجدير بالذكر، بأن مجلس إدارة الإتحاد العماني لكرة القدم أعلن عن توفير (١٢) سيارة للجماهير في هذا الموسم، وستقسم هذه السيارات بين مسابقتي الدوري والكأس بحسب الرؤية التي تراها اللجنة المكلفة باختيار نجوم الموسم والتي وضعت معايير معينة لاختيار مباراة الجولة التي ستكون بها جائزة السيارة .

مباراتان فقط

تشهد الجولة الثالثة لدورينا نقل أقل عدد من المباريات في هذا الموسم حتى الآن، حيث ستكتفي القناة الرياضية بنقل مباراتين فقط وهما مباراة صحار وظفار التي ستقام اليوم بمجمع صحار عند الثامنة والربع، ومباراة الغد التي ستجمع بين نادي عمان والسيب في نفس التوقيت من ارضية ستاد السيب .

مباراة صحار وظفار سيقوم بالتعليق عليها الزميل راشد الشيذاني، بينما سيتولى التعليق على مباراة نادي عمان والسيب الزميل شبيب الحبسي .

حكام الجولة

أسندت لجنة الحكام تحكيم مباريات هذه الجولة إلى نخبة من الحكام المميزين، حيث يدير لقاء بهلاء والرستاق محمود المجرفي حكم وسط ويساعده رشاد الحكماني وسعيد الفارسي ويتولى علي العجمي مسؤلية الحكم الرابع والمقيم خميس الشماخي، فيما يحكم لقاء صحار وظفار عمر اليعقوبي حكما للوسط ويساعده محمد الغزالي وحمود الشعيبي على الخطوط ، وسعيد المزيني حكما رابعا ومقيم الحكام علي الحوسني .

أما مباراة النهضة وعبري فسيديرها يحيى البلوشي ويساعده ناصر امبوسعيدي وعبدالحميد العموري والوليد الصبحي حكما رابعا وحسن العجمي مقيما للحكام، ويدير الحكم هيثم العامري مباراة النصر والشباب ويساعده على الخطوط راشد الغيثي والمؤيد البلوشي ومازن المشيخي حكما رابعا وعبدالله الجرداني مقيما للحكام، ويدير الحكم خالد الشقصي مباراة صور والوحدة ويساعده أبوبكر العمري وإبراهيم الشرقي ويتولى محمد المانعي مسؤولية الحكم الرابع وسالم البطاشي مقيما للحكام، أما مباراة نادي عمان والسيب فسيديرها زكري الهنائي ويساعده حمد الغافري وأحمد الهلالي وياسر المجرفي حكما رابعا والدكتور سالم الراشدي مقيما للحكام .

■ من مباراة نادي عمان وبهلاء في الجولة الماضية

تكافؤ في نزوى

لقاء التكافؤ تجري أحداثه هناك في مجمع نزوى، حيث بهلاء الجريح يستقبل الرستاق أحد الفرق التي لا زالت تبحث عن نفسها في هذا الموسم، بهلاء يحتل المركز السابع برصيد (٣) نقاط، أظهر الفريق وجهين مختلفين في الجولتين الماضيتين، حيث فاز على النصر في الجولة الأولى بملعب النصر رغم الظروف التي صاحبت سفر الفريق إلى صلالة وعودته كذلك ، إلا أنه تفوق عليها بثبات وعاد من أرض اللبان بثلاث نقاط ثمينة وضعته في موقف جيد قبل الجولة الثانية، إلا أنه استسلم تماما أمام طموحات نادي عمان في الجولة الماضية وخسر النقاط كاملة ولم يظهر أي ردة فعل تمنحه فرصة الحصول على أي نقطة من تلك المواجهة التي لم يظهر خلالها الكثير من العمل الفني للطرفين .

الرستاق لا زال يبحث عن نفسه حتى الآن، حيث لم يتمكن الفريق من الفوز بأي من لقائيه السابقين، فتعادل مع صور في الوقت القاتل بمجمع صور بالجولة الأولى، مع ظهوره بمستوى ليس كما يرام في تلك الأمسية، وحقق ذات الهدف في الجولة الثانية بعد أن تعادل مع صحار سلبيا بملعبه وبين جماهيره، الأمر الذي يعني أن الرستاق يمر بمرحلة عدم إتزان بعد خروج عدد من لاعبيه لأندية أخرى كانوا عمادة العنابي في المواسم السابقة .

عموما ... مباراة بهلاء والرستاق بحاجة إلى عمل فني وقراءة كبيرة، خاصة وأن الفريقين يعلمان تماما كل جوانب النقص والكمال في صفوفهما، ناهيك عن المباريات التي خاضاها وجها لوجه في مواسم سابقة وأفرزت منافسة متكافئة بينهما ... فهل يحقق الرستاق أول فوز له بالدوري أم أن بهلاء يستفيق سريعا قبل فوات الأوان !!

لقاء شرس

أقل ما يقال عن مواجهة صحار وظفار اليوم بمجمع صحار على أنها مواجهة شرسة للغاية بين الطرفين، حيث إن صحار المدعوم بحضور جماهيري كبير حسب ما هو متوقع بسبب تواجده ضمن فرق الصدارة أولا بالاضافة إلى الجائزة التي أطلقها الاتحاد للمرة الأولى ثانيا يعلم تماما بأنه أمام فريق صفوفه ناقصة كثيرا ولا يملك الحلول الكثيرة عكس المواسم السابقة بسبب الظروف المحيطة بالفريق منها عدم منحه الفرصة لتسجيل لاعبين جدد هذا الموسم لأسباب يدركها الوسط الرياضي، لذلك فإن صحار الذي ضرب بقوة في شباك نادي عمان بالجولة الأولى لا يتمنى أن يتفرمل مرة أخرى بعد أن حقق التعادل في الجولة الماضية أمام الرستاق ، ويأمل الاخضر أن يصل للنقطة السابعة من أجل البقاء في الصدارة حتى إشعار آخر .

ظفار قدم مباراة مليئة بالاخطاء الدفاعية في مواجهته الأولى أمام الوحدة بمجمع صور لكنه كسب اللقاء بثلاثية نظيفة مستغلا الطرد الذي حدث في صفوف السماوي بخروج لاعبين، وبالطبع فإن الفوز هو أهم ما سعى له حمادة صدقي المدير الفني لظفار مقارنة بالظروف التي سبق ذكرها أعلاه ، وبدلا من أن يستند على هذا الفوز في رفع رصيده من النقاط واعتلاء الصدارة من ملعبه وبين جماهيره خسر لقاءه الماضي أمام صور بهدف عاهد الهديفي وبالتالي زاد من شكوك جماهيره في مسيرته بالدوري هذا الموسم، وهل بإمكانه التغلب على الظروف المحيطة به أم سيعاني أكثر في الفترة السابقة .

صحار وظفار اختبار قوي للفريقين ... فمن يكسب التحدي يا ترى !!!.

■ عيسى الهشامي

توقف

يشهد دوري عمانتل خلال الفترة القادمة أول توقف له في هذا الموسم، حيث ستخلد الفرق الأثنا عشر لمدة (١٧) يوما للراحة الإجبارية، وذلك بعد نهاية هذه الجولة وحتى ١٧ سبتمبر القادم، حيث وضعت رابطة الدوري العماني مشاركة لاعبي المنتخب في اللقاء الودي الدولي أمام أميركا وطول الرحلة إلى هناك، ناهيك عن موعد الوصول للسلطنة بعد ذلك ، إضافة إلى موعد التحاقهم بتدريبات أنديتهم استعدادا لمواجهات الجولة الرابعة إن شاء الله تعالى.

■ صورة أرشيفية من سباق أوكسي عمان الجبلي

اليوم.. الإعلان عن تفاصيل سباق أوكسي عمان للتراماراثون الجبلي

تعقد اليوم وزارة الثقافة والرياضة والشباب بالتعاون مع شركة اوكسيدنتال عمان وبتنظيم من شركة الشرق الأوسط للفعاليات الدولية مؤتمرا صحفيا للكشف عن تفاصيل سباق أوكسي عمان للتراماراثون الجبلي والذي سيعقد في الساعة التاسعة والنصف صباحا بقاعة جبرين بفندق انتر كونتيننتال بحضور محمد بن أحمد العامري مدير عام المديرية العام للانشطة الرياضية بوزارة الثقافة والرياضة والشباب وعدد من المسؤولين بشركة اوكسيدنتال عمان.

الجدير بالذكر أن العداء المغربي رشيد المرابطي توج بلقب النسخة الأولى من سباق أوكسي الجبلي للرجال لمسافة ٥٠ كلم، والذي نظمته وزارة الثقافة والرياضة والشباب ممثلة في دائرة الأنشطة النوعية بالمديرية العامة للأنشطة الرياضية وبدعم حصري من شركة أوكسيدنتال عُمان وذلك بولاية الرستاق وشهد مشاركة أكثر من ١٠٠٠ عداءً وعداءةً من ٢٣ جنسية، وهي: سلطنة عُمان وأميركا والسعودية والبحرين وبنجلاديش وكندا والتشيك ومصر وفرنسا وبريطانيا والهند وإيران وإيرلندا والأردن والفلبين والصومال وكازاخستان وكينيا وماليزيا وماينمار والمغرب وباكستان وجزر القمر.

فريق سيح المعاشي ببهلاء يختتم بطولته الصيفية الكروية

بهلاء . من مؤمن بن قلم الهنائي:

اختتم فريق سيح المعاشي التابع لنادي بهلاء بطولته الصيفية الداخلية على ملعب الفريق تحت رعاية سعادة محمد بن سليمان بن تميم الهنائي عضو مجلس الشورى ممثل ولاية بهلاء وبحضور جماهير غفيرة. البطولة شهدت مشاركة ٤٠ لاعبا تم توزيعهم على اربع فرق حملت مسميات (الهلال والاتحاد والنصر والشباب)؛ المباراة الافتتاحية في الجولة الاولى من البطولة كانت بين الشباب و النصر و التي انتهت بفوز النصر ٣-٢ ، و في المباراة الثانية التقى الهلال و الاتحاد وحقق فيها الهلال انتصاره الاول بثلاثية نظيفة، و في الجولة الثانية شهدت مستويات متقاربة بين الفرق الأربعة حيث تعادل النصر مع الاتحاد ٣-٣ و الهلال مع الشباب ٢-٢ ، و في الجولة الثالثة و الاخيرة التقى النصر مع الهلال الذي حقق انتصاراً ثميناً ضمن له التأهل الى النهائي حيث انتهت المباراة ٢-١ لصالح النصر، اما في المباراة الثانية من الجولة الأخيرة استطاع الشباب تحقيق انتصار صعب على فريق الاتحاد ١-٠ ليتأهل للمباراة النهائية مع فريق النصر، و في المباراة النهائية بين الفريقين التي أدارها الحكم محمد عبدالله الهنائي و التي شهدت روح التنافس و الاثارة و الحماس بين الفريقين، ليتوج النصر بطلا للبطولة بعد فوزه على الشباب ١/٤ ويحل الشباب في مركز الوصيف ونال اللاعب هشام محمد الهنائي لقب هداف البطولة لتسجيله ٧ أهداف واستحق اللاعب حسام محمد الهنائي جائزة أفضل لاعب وبعد نهاية المباراة تم تكريم الفرق الفائزة واللاعبين الحائزين على الألقاب الفردية والحكام .

■ صورة جماعية لراعي الختام والفرق المتوجة بالبطولة

ضمّ

لندن . أ.ف.ب: ضمّ فولهام الإنجليزي المدافع البلجيكي تيموتي كاستانيّ من مواطنه ليستر الهابط الى المستوى الثاني «تشامبيونشيب»، وفق ما أعلن النادي اللندني امس .وأفاد فولهام أنّ ابن الـ٢٧ عاماً وقع عقداً حتى ٢٠٢٧، مع خيار التمديد لعام إضافي، في صفقة قدِرَت بـ١٥ مليون جنيه استرليني. وأمضى كاستانيّ الذي خاض ٣٣ مباراة بقميص المنتخب البلجيكي حتى الآن، ثلاثة مواسم في صفوف ليستر الذي غادر في مايو الدوري الممتاز.ونقلت قناة فولهام عن لاعب أتالانتا الإيطالي السابق قوله «شعوري جيد. كانت نافذة انتقالات طويلة (عليه شخصياً)، لكني هنا أخيراً، وأنا سعيد بوجودي هنا».

في ختام بطولة كأس آسيا للنساء بصلالة

تأهل الهند وتايلند وماليزيا لنهائيات كأس العالم للهوكي ٢٠٢٤

تأهلت منتخبات الهند وتايلند وماليزيا في فئة النساء لنهائيات بطولة كأس العالم لخماسيات الهوكي والتي ستستضيفها سلطنة عمان خلال الفترة من ٢٤ وحتى ٣١ يناير ٢٠٢٤ بمحافظة مسقط، وجاء تأهل المنتخبات الثلاث بعد فوز المنتخب الهندي على نظيره المنتخب التايلندي بنتيجة ٧ / ٢ في المباراة النهائية لبطولة كأس آسيا لخماسيات الهوكي والتي أقيمت على أرضية ملعب الهوكي بمجمع السلطان قابوس الشبابي للثقافة والترفيه بمحافظة ظفار، بينما حل المنتخب التايلندي في المركز الثاني، بينما تأهل منتخب ماليزيا بعدما حل في المركز الثالث بعد فوزه على منتخب اندونيسيا بنتيجة ٢ ١، وبهذا تكتمل المنتخبات النسائية المتأهلة لنهائيات المونديال وهي ١٦ منتخبا، سلطنة عمان ونيذرلاند وبولندا وأوكرانيا وأستراليا ونيوزيلندا وفيجي وناميبيا وجنوب أفريقيا وزامبيا والولايات المتحدة الأميركية والأورجواي والباراجواي، والهند وتايلند وماليزيا.

■ تتويج المنتخب الهندي بلقب بطولة كأس آسيا لخماسيات الهوكي

■ تتويج منتخب تايلند بالمركز الثاني

■ تتويج منتخب ماليزيا بالمركز الثالث

■ من المباراة النهائية بين الهند وتايلند في خماسيات الهوكي النسائي

المباراة النهائية والتكريم

أقيمت المباراة النهائية برعاية حرم صاحب السمو السيد مروان بن تركي آل سعيد محافظ ظفار، بحضور داتو الطيب إكرام رئيس الاتحاد الدولي للهوكي، وعدد من المدعوين من الاتحادات الإقليمية والعربية. وبعد ختام المباراة النهائية، أقيم حفل التكريم والذي بدا بتكريم أفضل اللاعبات في البطولة الآسيوية، حيث حصلت التايلندية أونجيان نتاكرن على جائزة أفضل لاعبة في البطولة، فيما حصلت بال أوربيتا من منتخب بنجلاديش على جائزة هدافة البطولة وقد أحرزت ٢٠ هدفا خلال البطولة، وحصلت على جائزة أفضل حارسة مرمى صاعدة واعدة اللاعبة سولانكي بنساوي من منتخب الهند، فيما حصلت على جائزة أفضل حارسة مرمى اللاعبة رومبياك أرياني من منتخب أندونيسيا، وذهبت جائزة أفضل لاعبة صاعدة واعدة زاتي محمد من منتخب ماليزيا.

بعد ذلك تم تتويج المنتخبات الفائزة بالمراكز الأولى بالبطولة والمتأهلة لنهائيات بطولة كأس العالم لخماسيات الهوكي مسقط ٢٠٢٤، حيث توج المنتخب الهندي بلقب البطولة الآسيوية، بينما حل منتخب تايلند وصيفا، وجاء منتخب ماليزيا في المركز الثالث، بعدها قدم الدكتور مروان بن جمعة آل جمعة رئيس مجلس إدارة الاتحاد العماني للهوكي، نائب رئيس الاتحاد الآسيوي للهوكي، هدية تذكارية لراعية حفل الختام.

الجولة الثانية

من جانب آخر تقام اليوم الجولة الثانية من منافسات فئة الرجال لبطولة كأس آسيا لخماسيات الهوكي التي ستقام على أرضية ملعب الهوكي بمجمع السلطان قابوس الشبابي للثقافة والترفيه بمحافظة ظفار خلال الفترة من ٢٥ أغسطس الجاري وحتى الثاني من سبتمبر المقبل، حيث تقام اليوم ١٠ لقاءات، ففي اللقاء الأول يلتقي منتخبا اندونيسيا وايران في الساعة العاشرة صباحا، يعقبه لقاء أفغانستان وكازاخستان في الساعة الحادية عشرة صباحا، أما في الساعة الثانية عشرة فيلتقي منتخبا بنجلاديش وباكستان، يعقبه لقاء ماليزيا واليابان في الواحدة ظهرا، بينما يلعب منتخبنا الوطني في الساعة الثانية ظهرا عندما يلاقي منتخب الهند. وفي الساعة الرابعة عصرا يلتقي فريقا كازاخستان وايران، يعقبه لقاء أفغانستان وهونج كونج في الخامسة عصرا، أما في الساعة السادسة مساء فيلعب بنجلاديش أمام منتخب ماليزيا، أما المباراة الأقوى والاهم في اليوم الثاني من منافسات البطولة فستقام في الساعة السابعة مساء والتي ستجمع منتخبي باكستان والهند، على أن تختتم منافسات اليوم الثاني في الساعة الثامنة مساء بلقاء منتخبنا الوطني ونظيره منتخب اليابان.

وتتصارع المنتخبات الـ ١١ المشاركة على حسم البطاقات الثلاث المتبقية في فئة الرجال والمؤهلة لنهائيات بطولة كأس العالم لخماسيات الهوكي والتي ستستضيفها سلطنة عمان خلال الفترة من ٢٤ وحتى ٣١ يناير ٢٠٢٤ بمحافظة مسقط، وكان ١٣ منتخبا قد ضمن التأهل لنهائيات المونديال وهي سلطنة عمان وبلجيكا ونيذرلاند وبولندا وأستراليا ونيوزيلندا وفيجي ومصر وكينيا ونيجيريا وترينيداد وتوباجو والولايات المتحدة الأميركية وجامايكا.

في الجولة الثانية بدوري الناشئين لكرة اليد

مسقط يسعى للمحافظة على الصدارة والسيب والاتحاد يدشنان مشوارهما وصحم للتعويض

تنطلق بعد غد الجمعة الجولة الثانية في دوري الناشئين لكرة اليد للموسم الرياضي ٢٠٢٣ /٢٠٢٤ باقامة مباراتين الاولى تجمع الاتحاد مع صحم في الساعة الرابعة مساء تليها المباراة الثانية بين مسقط والسيب في الساعة السادسة مساء، تقام المباراتان على ملعب الصالة الرئيسية بمجمع السلطان قابوس الرياضي ببوشر، حيث تشهد الجولة الثانية أول ظهور لناديي السيب والاتحاد بعد حصولهما على راحة اجبارية في الجولة الاولى حيث يحتل حاليا نادي مسقط صدارة الدوري بعد فوزه في الجولة الافتتاحية على نادي صحم بنتيجة ١٥/٣٤ بفضل تألق لاعبيه على مدار شوطي اللقاء لعبا ونتيجة، حيث من المتوقع بان تكون مباراة مسقط والسيب قمة الجولة الثانية كون الطرفين يعتبران من افضل الفرق المشاركة نظرا لفارق المستويات الفنية والبدنية العالية التي يتميز بها لاعبوهم ولدى الناديين قاعدة من اللاعبين الناشئين في اللعبة، كما ستشهد المرحلة القادمة كذلك تدشين مركز اعداد الرياضيين لكرة اليد الذي يقيمه الاتحاد العماني لكرة اليد بالتعاون مع وزارة الثقافة والرياضة والشباب للاهتمام بالمواهب المجيدة في اللعبة التي ستكون القاعدة الاساسية للاندية والمنتخبات الوطنية للعبة في المرحلة القادمة .

ويدشن نادي الاتحاد أولى لقاءاته مع صحم في الجولة الثانية وتعد المباراة فرصة للطرفين الاتحاد يطمح الى تحقيق أول فوز له في الدوري لتكون انطلاقته جيدة نحو المنافسة على اللقب، في المقابل يسعى صحم الى تعويض خسارته التي تلقاها في الجولة الاولى امام مسقط ويدرك جيدا بان اي خسارة جديدة له في الدوري سوف تكلف الفريق الكثير لذلك يأمل في لقاء الجمعة لتغيير الصورة التي ظهر بها في الجولة الاولى وان يدخل اللقاء بمعنويات عالية لتحقيق أول انتصار له في الدوري .

كما تقام مباراتان في الجولة الثالثة للدوري يوم السبت القادم حيث يلتقي صحم مع السيب في الساعة الرابعة مساء على ملعب الصالة الرياضية بالمجمع الرياضي بصحار ويلعب مسقط مع الاتحاد في الساعة الرابعة عصرا على ملعب الصالة الرئيسية بمجمع السلطان قابوس الرياضي ببوشر .

وكانت لجنة المسابقات باتحاد اليد حددت نظام الدوري بان تلعب جميع الفرق المشاركة في الدوري بنظام الدوري من مرحلتين « تجميع نقاط » والفريق الذي يحرز عددا أكبر من النقاط يتوج باللقب وفي حالة تعادل فريقين أو أكثر سيتم العمل وفق نظام لائحة المسابقات المعمول بها وهي مجموعة النقاط التي حصل عليها كل فريق من الفرق المتعادلة في المباريات التي اقيمت بينهما فقط واذا استمر التعادل يؤخذ بفارق الاهداف « ماله ناقصا ما عليه » بين الفرق المتعادلة في المباريات التي اقيمت بينهما فقط واذا استمر التعادل يؤخذ بفارق الاهداف « ما له ناقصا ما عليه » في جميع المباريات بعد استبعاد جميع اهداف مباريات الفريق الذي ينسحب من اي مباراة واذا استمر التعادل يرجح الفريق الذي سجل اهدافا أكثر في جميع المباريات بعد استبعاد جميع أهداف الفريق الذي ينسحب من اي مباراة واذا استمر التعادل بعد ذلك يتم تحديد الأسبقية عن طريق القرعة بحضور مندوبي الفرق المتعادلة.

■ من المباراة الافتتاحية بين مسقط وصحم تصوير . عمار المسافر

اكتمال عقد الفرق المتأهلة لدور الثمانية بكأس نادي بهلاء

بهلاء . من مؤمن بن قلم الهنائي:

حجزت فرق (الهلال والسور والمستقبل وبلادسيت والسلام والطلائع البسيوي والطماح والطليعة) مقاعدها في دور الثمانية لبطولة كاس نادي بهلاء بعد أن أكدت علو كعبها في التصفيات التي تقام بخروج الخاسر مباشرة وبعد تأهل الطليعة والطلائع البسيوي والطماح والسور في الأسبوع الأول من التصفيات أسفرت نتائج الأسبوع الثاني عن فوز الهلال على الكور ١/٣ سجل للهلال عبدالسلام الشكيلي هدفين وحمد الربعاني هدفا، فيما سجل مؤجد الهنائي هدف الكور وبهدف من نيران صديقه أحرزه جابر عوض الهنائي خطأ في مرمى فريقه (الشباب) كسب السلام نتيجة المباراة وبطاقة التأهل لدور الثمانية وتفوق المستقبل على النصر بهدف محمد زهير وتغلب بلادسيت على النجوم ١/٣ سجل لبلادسيت حمد السليمي وسعيد الرواحي وأحمد سليم الهنائي وللنجوم يقظان السليمي وسيلتقي مساء غد الخميس في دور الثمانية السور مع الطماح والطليعة يواجه الطلائع البسيوي ويلعب مساء الجمعة القادم الهلال والمستقبل والسلام مع بلادسيت.

■ من مباريات كأس نادي بهلاء

تواصل أعمال صيانة وتعشيب فريق الجزيرة بالمصنعة

المصنعة . من خليفة الفارسي:

تتواصل جهود أعمال الصيانة الدورية لإعادة التعشيب لملعب فريق الجزيرة التابع لنادي المصنعة الرياضي بمحافظة جنوب الباطنة بعد تأثر أرضية الملعب المعشبة وقد أوضح سليمان بن سلطان المجيني المشرف العام على أعمال صيانة الملعب قائلا : أقيمت على ارضية الملعب المعشب العديد من البطولات، منها دورة الطريف الثامنة، ودورة كمز، كما كان لأكاديمية نجوم الغد النصيب الوافر في خدمات الملعب والمرافق استمرت لأكثر من ٣ أشهر، الى جانب تدريبات الفريق وإقامة المباريات الودية، ونتيجة للضغط المتواصل على أرضية الملعب وبعد توقف النشاط الرياضي إثر توديع الفريق دوري النخبة لنادي المصنعة من دور النصف النهائي بدأت أعمال صيانة أرضية الملعب تستغرق ما يقارب ثلاثة أشهر تقريبا قابلة للزيادة حسب رؤية المختصين، واشاد المجيني بالجهود التي تبذل من إدارة الفريق واللاعبين والاهالي .

توصية بتفعيل «الثقافة والتراث الأخضر» ودعم البحوث والباحثين

■ المنتدى هدف إلى التعريف بالثقافة والتراث الأخضر والمفاهيم المرتبطة بهما

صلالة . العُمانية: اختتمت أمس بمجمع السلطان قابوس الشبابي للثقافة والترفيه بصلالة أعمالُ المنتدى شبه الإقليمي «الثقافة والتراث الأخضر.. الطريق نحو الاستدامة»، الذي نظمته وزارة التربية والتعليم ممثلة باللجنة الوطنية العُمانية للتربية والثقافة والعلوم، بمشاركة عدد من الخبراء من سلطنة عُمان ودول مجلس التعاون لدول الخليج العربية ومنظمة العالم الإسلامي للتربية والعلوم والثقافة (الإيسيسكو). هدف المنتدى إلى التعريف بالثقافة والتراث الأخضر والمفاهيم المرتبطة بهما، واستعراض أهم التحديات وأنجع الحلول الابتكارية لخدمة البيئة واستدامتها؛ إضافة إلى استعراض دور تطبيقات الذكاء الاصطناعي في تعزيز ممارسات الثقافة والتراث الأخضر.. اشتمل البرنامج الختامي للمنتدى على محورين: ناقش الأول «التحول نحو الثقافة والتراث الأخضر»، فيما تناول المحور الثاني «أفضل الممارسات في مجال الثقافة والتراث الأخضر ودوره في تحقيق الاقتصاد المستدام» . وخرج المنتدى بعدد من التوصيات من أهمها اتخاذ تدابير وتشريعات محوكمة لتفعيل دور الثقافة والتراث الأخضر على المستويات الوطنية والعربية والدولية، والدفع بأهمية إدراج الثقافة كهدف يضاف إلى أهداف الأمم المتحدة للتنمية المستدامة، وتعزيز الشراكة المجتمعية بين مؤسسات القطاع العام والخاص والمجتمع المدني في مجال صون التراث الأخضر واستدامته، ودعم البحوث والباحثين وبناء القدرات في مجال الثقافة والتراث الأخضر والاقتصاد البنفسجي وتكامل الأدوار بين المنظمات الدولية والإقليمية والعربية وتعزيز تعاونها مع الدول الأعضاء في مجال صون الثقافة والتراث الأخضر.

يضم مجموعة من العروض ذات المستوى العالمي

دار الأوبرا السلطانية مسقط تعلن برنامج موسمها الجديد

مسقط . «الوطن»:

يبدأ موسم دار الأوبرا السلطانية مسقط الجديد ٢٠٢٣/٢٠٢٤م بداية مذهلة في موسم العروض البارزة واللحظات المثيرة! فقد أعدّت دار الأوبرا السلطانية مسقط مجموعة من العروض ذات المستوى العالمي، وقد حرصت أن يكون في كلّ عرض شيء يمكن للجميع الاستمتاع به على الإطلاق عبر ثمانية وعشرين عرضًا مختلفًا، بما في ذلك أربعة عروض أوبرا عالمية، و ثمانية عروض موسيقية عربية مبهجة، وأربع حفلات موسيقية كلاسيكية، وعرضين استثنائيين من عروض الباليه، وأمسية جاز، مع نجمتي موسيقى عالميتين، وستة عروض مذهلة، وهناك الكثير من السحر للاستمتاع والكثير من الإلهام الذي يمكن اكتسابه لمن يحضر فقرات برنامج الموسم الذي ستكون بدايته مع روسيني ذي الأسلوب الساحر المحبوب للغاية، وعرض (حلّاق اشبيلية) حيث يدعم الحلاق المراوغ صديقه القديم في زواجه من محبوبته في قصة مليئة بالمنعطفات والحبكات والأحداث الكوميدية، .العرض من أداء اوركسترا راي الوطنية السيمفونية للإذاعة والتلفزيون، وكورال إنترميزو بقيادة أنطونيو فوليلياني وموسيقاه الممتعة، وسيكون العرض يومي (٢٨ و ٣٠ سبتمبر ٢٠٢٣م).

عروض أوبرالية مبهرة

ومن العروض الأوبرالية التي تعود مجدّدا لخشبة مسرح دار الأوبرا السلطانية مسقط عرض أوبرا (لابوهيم) لجاكومو بوتشيني، أداء الأوركسترا الإيطالية الفيلهارمونية، وكورال دار أوبرا مونت كارلو، بقيادة إيمانويل فيّوم، لتسرد قصة الحب الجميلة والمؤثرة التي تدور أحداثها في الحي اللاتيني بباريس في عرض مسرحي يخلب الألباب، ويشرح النفوس وذلك يوم (٢٣ و ٢٥ نوفمبر ٢٠٢٣م) وأوبرا (دون باسكوالي) لجايتانو دونيزيتي، أداء أوركسترا مدريد الفيلهارمونية بقيادة فرانشيسكو لانزيلوتا، وهي أوبرا هزلية تظهر لنا العبرة من زواج المسنّين بالشابات الصغيرات المشاكسات، تقدمها أوبرا كلاسيكية هزلية في عرضين مبهرين سيراهما الجمهور في يومي (١٤ و ١٦ ديسمبر ٢٠٢٣م).

ومن أبرز الأحداث المثيرة والأولى في دار الأوبرا السلطانية مسقط، العرض الأوبرالي المقرّر عرضه في وقت مبكّر من العام الجديد، وهو من إنتاج لورانس ديل الجديد لـ(حلم ليلة منتصف الصيف) من تأليف بنجامين بريتن، والعرض مقتبس عن الكوميديا الرائعة لشكسبير، وهي من أداء أوركسترا وكورال مسرح كارلو فيليتشه في جنوا، بقيادة دوناتو رينزيتي، ويعدّ هذا العرض أشهر قصص الحب التي ألّفها شكسبير في قالب أوبرالي حيويّ يصوّر مشاعر الحب المعقّدة وسط العديد من الحبكات المتفرعة عن الجنّيات الشرّيرات والبشر، إلى أن يحلّ كل شيء في النهاية، وبينما تختلط الجنيات بالبشر على خشبة المسرح، أعدّت الدار مشروعًا تعليميًا خاصًا للأطفال للمزيد من الارتباط بأدب شكسبير، ويشارك أنتونينو سيراجوزا في دور الكونت دالمافيفا، إلى جانب عدد من النجوم الذين يؤدّون عروضهم في أوبرا يزهو بها الموسم، ويكون مشرقًا.

حفلات غنائيّة عربية

وتحضر الموسيقى والغناء العربي بقوّة في موسم دار الأوبرا السلطانية مسقط الجديد، حيث تتألق الموسيقى العربية على مدار الموسم الحافل بالنجوم والأساطير في حفلات تُدفّئ الروح وتعيد التواصل مع التاريخ والتقاليد.

وتحتفي دار الاوبرا السلطانية مسقط، سنويًا، بيوم المرأة العمانية بحفل يقام بهدف تكريم النساء من جميع الأجيال، بمشاركة تشكيلة رائعة من العازفات الموسيقيات من فرقة الأوركسترا النسائية (النور والأمل) للمكفوفات والأوركسترا السيمفونية السلطانية العمانية وعازفة البيانو البحرينية (نور قاسم) إلى جانب ضيفة الشرف النجمة اللبنانية ماجدة الرومي يوم (١٧ أكتوبر٢٠٢٣م)، ويضاء الموسم بحفلات منفردة مع نجوم العرب، ماجدة الرومي يوم (١٨ أكتوبر٢٠٢٣م)، وراغب علامة يومي(١ و ٢ فبراير٢٠٢٤م)، وأصالة في (١و٢مارس٢٠٢٤م) ، كأول سابقة في الحفلات العربية بالدار تقام حفلة الفنانة أصالة في ساحة الميدان ليفتح مجالا أوسع لحضورعدد كبير من الجمهور للاستمتاع بصوتها الآخاذ، كما تقيم الدار برنامجاً خاصًا أعدّته للاحتفال بالموسيقار الخالد محمد عبد الوهّاب كواحد من أعظم الموسيقيين في تاريخ الموسيقى العربية، وسيستمتع الجمهور بسلسلة من الفعاليات والمعارض التي تقام لتكريمه والاحتفاء بإنجازاته الفنية على مدار أسبوع، إلى جانب حفلتين موسيقيتين فريدتين، وبهذا الاحتفاء توجّه الدار تحية لموسيقار الأجيال باعتباره أحد الفنانين العرب الكبار الذين خُلّدت أعمالهم الفنية.

■ مشهد من العرض الايقاعي ستومب

عروض فنية فريدة

وتقدّم لنا دار الأوبرا المصرية العرض الفني الأسطوري (شهرزاد) للعبقري الروسي والمؤلف الموسيقي ريمسكي كورساكوف المستلهمة من حكايات (ألف ليلة وليلة) في حفلٍ موسيقي شيّق تقدمه فرقة الرقص الحديث بقالب حصري في (١٨،١٩يناير٢٠٢٤م). وسيستمتع الجمهور بسيمفونيات تراثية في رحلة عبر الموسيقى اليمنية بحفل ممتع يحتفي بالموسيقى التقليديةً الشائعة في أرض اليمن التي تقدّم في قالب سيمفوني تؤديه مواهب موسيقية في يومي (١٠،١١ مايو٢٠٢٤م).

عروض الإنشاد الديني

اعتادت الدار ضمن برامجها السنويّة تقديم سلسلة من الأمسيات الرمضانية المميّزة التي تستضيف بها مجموعة متنوعة من الفرق المحلية ، والإقليمية والعالمية المعروفة في مجال الإنشاد والمدائح الصوفية. حيث ستقدم هذا العام ثلاث أمسيات لإمتاع جمهورها بفن الإنشاد الذي يحتل مكانه خاصة في جميع أنحاء العالم العربي على مسرح الأوبرا السلطانية – دار الفنون الموسيقية في (١٨،٢٥مارس– ١ أبريل٢٠٢٤م).

حفلات كلاسيكية

حفلنا الأوركسترالي الأول لهذا الموسم يضم أوركسترا راي الوطنية السيمفونية للإذاعة والتلفزيون حفل الموسيقى السيمفونية، بقيادة ميشيل جامبا، ومشاركة عازف التشيلو إيتوري باجانو، ليستمتع الجمهور بحفل الموسيقى السيمفونية العالمية مع عازف التشيلو البارع والأوركسترا الإيطالية المشهورة على مسرح الأوبرا السلطانية دار الفنون الموسيقية، في رحلة استكشاف ثراء الموسيقى الكلاسيكية، وذلك يوم(٢٩ سبتمبر٢٠٢٣م). بالإضافة إلى الأسماء الكبيرة التي تظهر خلال الموسم، يأتي الأسطوري ليو نوتشي على متن مركب الجمال والفن الرفيع لحضور حفل موسيقي تكريماً لماريا كالاس أعظم سوبرانو في عصرها، لتقديم الموروث الغنائي الذي خلّدته بأداء الأصوات الصاعدة اليوم. سيقف ليو نوتشي على خشبة المسرح احتفاءً بهذا الموروث وتكريماً لإنجازاتها، برفقة الأوركسترا الإيطالية الفيلهارمونية بقيادة أليساندرو كاداريو وذلك يوم (٢٤ نوفمبر٢٠٢٣م). ويقوم إروين شروت بإحياء حفلة موسيقية خارج نمطه الكلاسيكي المعتاد، وهو أحد أفضل أصوات الباص الباريتون في جيله. ويشاركه الحفل أوركسترا مدريد الفيلهارمونية بقيادة سيرغي سبماتيان، سيستمتع الجمهور فيها بمجموعة واسعة من الأعمال الكلاسيكية من أشهر الأعمال الأوبرالية لهذا العصر، وذلك يوم (١٥ ديسمبر٢٠٢٣م)، كما سيستمتع جمهور الأوبرا بحفل (آلة الأرجن) وسينطلق صوت آلة الأرجن الهائل التي تفخر بها دار الأوبرا السلطانية مسقط، بأداء عازفي أرجن عالميين، بمشاركة فرق كورال عالمية معروفة والأوركسترا السيمفونية السلطانية العُمانية وذلك يوم (٤ مايو٢٠٢٤م).

عروض باليه

ويقضّي الجمهور وقتا ممتعا مع الكوميديا الرومانسية عبر عرضين للباليه يزدان الموسم بهما جمالا، وتشويقاً وإبهاراً، هما عرض باليه (رايموندا)، لألكسندر جلازونوف، وأداء مسرح وباليه دار أوبرا بولشوي، بقيادة بافيل سوروكين، الذي يعد من أهم المسارح الروسية، وأكثرها شهرة وشعبية. ويروي العرض قصة كلاسيكية جميلة عن أميرة شابة تنتظر عودة خطيبها من المعركة، فتكافح لصدّ الاهتمام العاطفي الذي يوليه إليها خاطبٌ غير مرغوب فيه، وسيلتقي الجمهور مع هذا العرض في الأيام(٢٥ و ٢٦ و ٢٧ يناير٢٠٢٤م). كما سيقضّي وقتا ممتعا مع الرومانسية الحلوة المنسجمة مع محيطها الريفي وشخصيات المزرعة، وعرض الباليه الخيالي (الفتاة المتحررة) لفرديناند هيرولد، أداء مسرح الباليه الوطني في براغ، وأوركسترا الدولة السيمفوني لجمهورية أرمينيا، بقيادة سيرجي وسيستمع بهما الجمهور عبر عرضين في يومي (٦ و٧ مارس٢٠٢٤م) .

وفي أمسية لا تُنسى من موسيقى الجاز، يجتمع عازفا الجاز العالميان إيجور بوتمان من روسيا وراندي بريكر من الولايات المتحدة؛ لإحياء حفل الجاز العابر للثقافات، يرافقهما ستة فنانين موهوبين من جميع أنحاء العالم، سيلتقي بهم جمهور الدار يومي (١١ و ١٢ أكتوبر٢٠٢٣م).

أيقونات الموسيقى والثقافة

وترجمة لرؤية دار الأوبرا السلطانية مسقط للإثراء الثقافي والتوسّع العالمي في البرمجة، يتابع الجمهور فقرات حفل (بوابة القمر) لنشأت خان بمشاركة الأوركسترا الأوروبية الفيلهارمونية بقيادة والتر بروست، وهو حفل مميز يحييه أحد أعظم عازفي الموسيقى الكلاسيكية في الهند، ينحدر من سبعة أجيال من الفنانين الموهوبين الذين يعزفون آلة السيتار الوترية التي تشتهر بصوتها المميز، وينقل الموسيقى إلى مستوى جديد تمامًا مع السيتار، وذلك يومي (٩ و ١٠ نوفمبر٢٠٢٣م)، وستملأ كريستينا برانكو القاعة بالعاطفة المفعمة بالحيوية للفادو البرتغالي، وتعتبر إحدى أهم الفنانات البرتغاليات وستدمج فن الفادو التقليدي بالجاز، مع مقتطفات من الأدب بالإشتراك مع فنانين ستقف إلى جانبهم على خشبة المسرح، وتعزف على المشاعر التي ستثير الجماهير بعمق بحفل يقام يوم (١٩ أبريل٢٠٢٤م).

حفلات للجميع

وفي العام الجديد، سيصبح المسرح حلبة للتزلج على الجليد مرة أخرى، من أجل تقديم العرض العالمي الأول (سيمفونية على الجليد) الذي صمّم لدار الأوبرا السلطانية مسقط بالاشتراك مع ماري بيير ليراي، وذلك في الأيام (٤ و ٥ و ٦ يناير٢٠٢٤م)، وسينبهر الجمهور حين يشاهد العرض التناغمي والايقاعي الأشهر في العالم (ستومب) الذي وصل أخيرًا إلى الشرق الأوسط، بعد عقد من العروض التي قدّمت في لندن وبرودواي في الولايات المتحدة وهو عرض حيوي وملهم ويعدّ الأشهر حول العالم ويقوم على الطرق، وقرع الطبول، والتصفيق، ونبضات الإيقاعات؛ لابتكار عرض موسيقي درامي من فنون الشوارع والحياة اليومية، وذلك في الأيام (٢٥ و ٢٦ و ٢٧ أبريل ٢٠٢٤م).

مهرجانات وحفلات أخرى

وكما هو الحال دائمًا، تسعى دار الأوبرا جاهدة لتقديم برنامج كامل ومتنوع يستمتع به كل فرد من الجمهور لعام ٢٤/٢٠٢٣، هناك ستة عروض تضيف عمقًا للموسم، وتجذب جمهورًا جديدًا، من النشء الجديد للبدء في بناء، وتطوير حبهم للأداء الموسيقي، وستقام المهرجانات السنوية للموسيقى العسكرية والفلكلورية على الساحة الخارجية لدار الأوبرا ودائرة الفنون الموسيقية من أبرزها عرض (الموسيقى العسكرية: عُمان والعالم (وبه تلتقي الفرق الموسيقية العسكرية وفرق شرطة عُمان السلطانية مع ضيوف من مختلف أنحاء العالم في ساحة الميدان، وسيقدّم في مشهدٍ احتفالي مهيب وضخم.

وكذلك تقيم الدار مهرجان الموسيقى الشعبية في ساحة الميدان البحري بمشاركة بفنانين ومؤدّين من السلطنة وفرق من أنحاء متفرّقة من العالم تأتي لتقدّم موروثاتها الفنية الشعبية، ونحتفي بها في قلب السلطنة. وسيستمتع الجمهور مع عروض باليه أبرزها عرض الباليه الأكروباتي (بحيرة البجع) من أداء فرقة سيئان الأكروباتية، إخراج يوان تشانغ شين ليو ويتميّز العرض ببراعة الرقصات وإتقان الأداء، هذا العرض الواعد الحائز على الجوائز هو أحد أكثر عروض الموسم تشويقاً وإبهاراً، سيعرض في يومي (٢٦ و ٢٨ أكتوبر٢٠٢٣م). حيث يأتي السيرك إلى المدينة من خلال الألعاب البهلوانية والعروض المذهلة في عرض السيرك (سيركوبوليس)، في عرض تقدّمه فرقة السيرك الكندية (سيرك إيلواز) بلمسات حيوية في عرض مصمم لجذب المزيد من الأسر التي ستجد طريقها إلى دار الأوبرا عبر ثلاثة عروض في الأيّام (٢١ و ٢٢ و ٢٣ ديسمبر٢٠٢٣م).

إلى جانب عروض وحفلات كثيرة مبهرة وبرامج مجتمعيّة، ومن بينها البرنامج التفاعلي الممتع الذي يضمّ العديد من الأنشطة والفعاليات والحفلات المجانية والندوات الشهرية عن العروض والمحاضرات، وفعاليات البيت المفتوح الحافلة بالمتعة والألعاب التي تقيمها الدار لكل أفراد العائلة، في مخيم المسرح الصيفي!

وتقدّم دار الأوبرا السلطانية مسقط مساحات ملهمة لمختلف المؤسسات الثقافية والفنانين، وسيقدم الموسم الجديد مجموعة من المبادرات التي ستجذب الجمهور إلى الأوبرا والعروض الموسيقية بأساليب تشويقية جديدة، ولمعرفة تاريخ الموسيقى في السلطنة يمكن للجمهور زيارة معرض (عُمان والعالم: رحلةٌ موسيقية) الذي يوفّر بتقنياته الحديثة تجربةً تفاعليةً رائعة تشجّع على الإبداع والابتكار، فهو المكان الأمثل للعقول المحبة للاستطلاع، وكذلك المكتبة الموسيقية الرائدة في المنطقة، فهي تضمّ أرشيف جميع عروض دار الأوبرا السلطانية مسقط، والمصادر الموسيقية، ومكتبة واسعة من الكتب الثقافية المرجعية،فضلاً عن ذلك، تقدّم المكتبة ورش العمل والفعاليات التي تثري معرفة الجمهور وتقوّي ارتباطهم بعروض دار الأوبرا السلطانية مسقط.

جدير بالذكر أن شباك التذاكر افتتح ابتداء من يوم أمس الثلاثاء.

الثقافة والرياضة والشباب بمحافظة جنوب الشرقية تنفذ برنامج العمل مع المبدعين

صور. من عبدالله بن محمد باعلوي:

نفذت إدارة الثقافة والرياضة والشباب بمحافظة جنوب الشرقية البرنامج الثقافي العمل مع المبدعين في نسخته الثانية خلال شهري يوليو وأغسطس، والذي جاء بدعم من الشركة العمانية للغاز الطبيعي المسال واستهدف ما يقارب ٣٠٣ من الجنسين بمختلف ولايات المحافظة.

وأوضح خالد بن حمد العريمي المدير المساعد لإدارة الثقافة والرياضة والشباب بمحافظة جنوب الشرقية بأن البرنامج يأتي ضمن خطة الدائرة لهذا العام ٢٠٢٣ ويهدف إلى تنمية وتطوير مهارات وقدرات الشباب وتوفير بيئة مناسبة للمبدعين واتاحة فرصة التعلم والاستفادة لابناء المجتمع من الفئات المستهدفة حيث تضمن البرنامج ٨ حلقات عمل في الرسم بالفحم والرسم الرقمي وفن الالقاء وتصميم المواقع الإلكترونية والابتكار في مجال العمل الشبابي وفي مجال الصناعات الإبداعية والاستثمار في تدوير الأشجار، وفي مجال الفنون البصرية والمشاريع الفوتوغرافية وجلسة حوارية بعنوان النشاط المسرحي بجنوب الشرقية، والعرض المسرحي الغنائي بعنوان ساحر الواقواق.

وأضاف (العريمي) بأن المستفيدين من البرنامج بلغ عددهم ٣٠٣ ، حيث بلغت نسبة الذكور ٤٨٪ ونسبة الاناث ٥٢٪ وشمل البرنامج ولايات صور والكامل والوافي وجعلان بني بوحسن وجعلان بني بوعلي ومصيرة وقد قدم البرنامج ٩ مبدعين من أبناء المحافظة شاركوا ابداعاتهم وانجازاتهم المستمرة الشباب المشاركين مما قدم قيمة مضافة للبرنامج وتتقدم الإدارة بالشكر والتقدير لفريق العمل والكادر التدريبي والجهات المتعاونة والمشاركين المستفيدين من البرنامج.

■ تكريم المشاركين في حلقات العمل مع المبدعين

مشاريع دور

التميز والجودة

أفضل أنواع المصار بألوان زاهية ونقوش جذابة

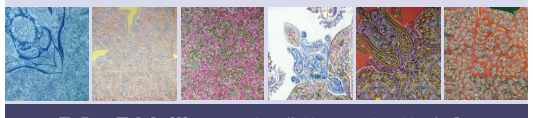

مركز الوادي التجاري ٢٤٥٦٧٠٣٠

صوت عُمان في الوطن العربي

الوطن

AL WATAN

VOICE OF OMAN IN THE ARAB WORLD

يومية - سياسية - جامعة

تأسست عام ١٩٧١ م

أول صحيفة وثقت للنهضة الحديثة

حبر الوطن 53 عاما الفكر .. حبر و .. ورق ذاكرة وطن

الأربعاء ١٣ من صفر ١٤٤٥ هـ. الموافق ٣٠ من أغسطس ٢٠٢٣م . العدد: (١٤٠٩٢). السنة الـ ٥٣

صاحب الامتياز المدير العام رئيس التحرير: محمد بن سليمان الطائي

WEDNESDAY 30 August 2023 - NO: (14092) - VOL53

مواقيت الصلاة

	فجر	شروق	ظهر	عصر	مغرب	عشاء
مسقط	٤:٣٠	٥:٤٨	١٢:١٣	٣:٤٠	٦:٣٢	٧:٤٤
صلالة	٤:٥٦	٦:١٠	١٢:٢٩	٣:٤٧	٦:٤٤	٧:٥٢

الجريدة تحوي آيات قرآنية وأحاديث نبوية يرجى عدم اساءة استخدامها

درجات الحرارة

	مسقط	صلالة	السيب	خصب	البريمي	عبري	صحار	الرستاق	نزوى	دبا	جبل شمس	صور	مصيرة	الدقم	هيما	ثمريت
العظمى	٣٦	٣٠	٣٦	٣٩	٤٥	٤٥	٣٧	٤٠	٤٤	٣٦	٢٣	٤٤	٢٩	٣٦	٣٨	٤٣
الصغرى	٢٨	٢٥	٢٨	٣٠	٣٣	٣٢	٣٠	٣٢	٢٨	٢٨	١٥	٢٩	٢٤	٢٤	٢٤	٢٤

تطوير منتجات أعلاف للأحياء المائية

مسقط . « الوطن »:

تنفذ وزارة الثروة الزراعية والسمكية وموارد المياه ممثلة في المديرية العامة للبحوث السمكية خلال الفترة الحالية مشروعا لتطوير منتجات أعلاف للأحياء المائية وذلك ضمن المشروع الإنمائي لتطوير البنية الاساسية لرفع إنتاج الاستزراع السمكي وذلك بهدف توفير الأعلاف للأحياء المائية الحية في مشاريع الاستزراع السمكي القائمة في سلطنة عمان، حيث يزداد الطلب على هذه الأعلاف مع التوسع في نشاط الاستزراع السمكي وزيادة مشاريعه في سلطنة عمان. وقام مركز الاستزراع السمكي بالانتهاء من تجهيز الاحواض والمرافق الخاصة لتجربة تغذية الروبيان بالمركز والإعداد لوصول اليرقات وجلب عينات الروبيان ومناقشة عمل تصنيع أعلاف للأسماك البحرية من نوع الكوفر. وقام المختصون في مركز الاستزراع السمكي من خبراء وباحثين وفنيين بزيارة إلى إحدى شركات القطاع الخاصة العاملة في مجال تصنيع الأعلاف للأحياء المائية للإطلاع على سير العمل في المصنع وآخر المستجدات في مجال تصنيع الأعلاف البحرية والتعرف على مواصفات العلف المنتج والاستفادة من تجربة الشركة في تصنيع علف الروبيان المحلي وعلف الأسماك البحرية.

أكثر من ١٢٢ مليون ريال إيرادات فنادق سلطنة عمان بنهاية يوليو

■ ارتفاع إيرادات الفنادق بسلطنة عُمان بنسبة ٢٧,٨٪

مسقط . العُمانية: بلغت إيرادات الفنادق ذات تصنيف ٣ إلى ٥ نجوم بسلطنة عُمان بنهاية شهر يوليو الماضي نحو ١٢٢ مليونًا و٥٣٠ ألف ريال عُماني بارتفاع نسبته ٢٧,٨ بالمائة، مقارنةً بالفترة نفسها من العام الماضي البالغة ٩٥ مليونًا و٨٤٢ ألف ريال عُماني. وأشارت الإحصاءات الصادرة عن المركز الوطني للإحصاء والمعلومات إلى ارتفاع إجمالي عدد نزلاء هذه الفنادق بنسبة ٢٥,٨ بالمائة مسجلًا بنهاية يوليو الماضي نحو مليون و٩٨ ألفًا و١٥٧ نزيلًا، في مقابل ٨٧٢ ألفًا و٧٩٦ نزيلًا في الفترة ذاتها من عام ٢٠٢٢، فيما سجلت نسبة الإشغال نموًّا بـ١٠,٣ بالمائة. وبلغ عدد النزلاء العُمانيين ٤١١ ألفًا و٥٥١ نزيلًا، بينما ارتفع عدد النزلاء الخليجيين بنسبة ١٩,١ بالمائة مسجلًا ٩٩ ألفًا و٩٤٧ نزيلًا، كما ارتفع عدد النزلاء الأوربيين بنسبة ٤٤,٤ بالمائة ليبلغ ٢٥٩ ألفًا و٦٤٩ نزيلًا. في حين بلغ عدد النزلاء الأميركيين ٣٣ ألفًا و٤٢٠ نزيلًا مسجلين ارتفاعًا بنسبة ٣,٣ بالمائة، وبلغ عدد النزلاء من القارة الأفريقية ٦ آلاف و٣٦٥ نزيلًا بنسبة نمو قدرها ٣٧ بالمائة، وارتفع عدد النزلاء الآسيويين بـ ٤٧,١ بالمائة ليبلغ ١٦٣ ألفًا و٧٧٩ نزيلًا، ومن أوقيانوسيا ٢٤ ألفًا و٧٥٥ نزيلًا بارتفاع نسبته ٢٤٢,٧ بالمائة.

وسيلة للتنبؤ بالسكتات القلبية

سان فرانسيسكو . د ب أ: توصل فريق بحثي في بريطانيا إلى وسيلة تشخيصية جديدة للتعرف على المرضى الذين تتزايد احتمالات إصابتهم بالسكتات القلبية بسبب اضطراب نبضات القلب جراء مشكلة صحية تعرف باسم «الرجفان الأذيني». وكشفت الدراسة الجديدة أن هناك أربعة عوامل يمكن ان تساعد في التنبؤ باحتمال إصابة المريض بالرجفان الأذيني، ألا وهي تقدم العمر وارتفاع ضغط الدم بالإضافة إلى مشكلات في التناسق ووظائف الحجرة العلوية اليسري من القلب.

حريق غابات «اليونان».. خارج نطاق السيطرة

بروكسل . أ ف ب: تشهد اليونان «أكبر حريق غابات يسجّل على الإطلاق في الاتحاد الأوروبي»، وفق ما أعلن ناطق باسم المفوضية الأوروبية، مشيرا إلى أن الدول الأعضاء في الكتلة تقوم حاليا بتعبئة حوالى نصف أسطولها الجوي المشترك لمواجهته. وأرسلت ١١ طائرة ومروحية من الأسطول الأوروبي لمساعدة اليونان في مكافحة النيران المستعرة في محمية داديا الوطنية في شمال مدينة ألكسندروبولي، مع ٤٠٧ عناصر إطفاء، على ما أعلن بالاج أويفاري. وقال جهاز الإطفاء اليوناني «الحريق ما زال خارج نطاق السيطرة» في المحمية، وهي ملاذ لأنواع نادرة من الطيور الجارحة. وهو يستعر عبر جبهة ممتدة على نحو ١٠ كيلومترات.

«إيداليا» تتحول الى إعصار وتتجه إلى فلوريدا

ميامي . أ ف ب: اشتدت قوة العاصفة المدارية إيداليا وتحولت الى اعصار أمس فيما يتوقع خبراء الارصاد الجوية اشتدادها لتصبح «في غاية الخطورة» قبل أن تصل إلى اليابسة في ولاية فلوريدا الأميركية.

وقال المركز الوطني للأعاصير في تحذير عام «إيداليا الآن تحولت الى إعصار. من المتوقع أن تشتد بسرعة لتتحول إلى إعصار خطير جدا قبل وصوله إلى اليابسة الأربعاء». عادة ما تكون الأعاصير الكبرى من الفئة ٣ أو أعلى على مقياس سافير-سيمسون المكون من خمسة درجات وهي عواصف يقول المركز الوطني للأعاصير إنها يمكن أن تسبب أضرارا «مدمرة» و«كارثية».

تنظيف مجرى ساقية فلج بلادسيت

بهلاء . من مؤمن الهنائي:

■ تزويد المشاركين بمعدات الحماية وعملية التنظيف استمرت ٥ ساعات

نفذ ١٦ شابا من فريق بلادسيت بولاية بهلاء، بالتعاون مع لجنة الأفلاج بالبلدة وشركة «ميلستونس أديفنيتر» معسكر عمل لتنظيف مجرى فلج بلادسيت وقنواته من منطقة القرن المجاورة لبلدة غمر . منبع الفلج . وحتى منطقة اللوحة.

وأوضح المهندس عبدالله بن راشد الهنائي أحد المشاركين في المعسكر ورئيس اللجنة الشبابية بالفريق أن المبادرة جاءت من حرص شباب القرية والجهات المشاركة، على الحفاظ على مصدر المياه كونها روح الحياة لجميع الكائنات، حيث تم تزويد المشاركين بمعدات الحماية الشخصية كالخوذ الواقية والإضاءات لتسهيل عملية الدخول لقنوات الفلج المظلمة تحت الأرض، مشيرا الى أن عملية تنظيف ساقية الفلج من الرمال المتكدسة والأعشاب وجذور الأشجار والطحالب وغيرها من الشوائب العالقة، استمرت خمس ساعات متواصلة.

بدء المرحلة الثانية من زراعة «الكركم» بظفار

■ المساحة المزروعة في الموسم الثاني بلغت ١٧٥٠٠ متر مربّع

صلالة . العُمانية: بدأت المرحلة الثانية من مشروع توطين زراعة «الكركم» في محافظة ظفار بتمويل من صندوق التنمية الزراعية والسمكية، وتنفيذ المديرية العامة للثروة الزراعية والسمكية وموارد المياه بمحافظة ظفار. وانطلق المشروع في ٢٢ أبريل ٢٠٢٢ لمدة ٣ سنوات بتكلفة ٥٠ ألف ريال عُماني، ويستهدف أربع ولايات بمحافظة ظفار وهي: صلالة وطاقة ورخيوت وضلكوت. وقال المهندس رضوان بن عبدالله آل إبراهيم مدير دائرة التنمية الزراعية بالمديرية العامة للثروة الزراعية والسمكية وموارد المياه بمحافظة ظفار مدير المشروع أن المساحة المزروعة خلال الموسم الأول (٢٠٢٢) بـ ٥٧٧٠ مترًا مربّعًا، بكمية إنتاج بلغت ستة أطنان، وبلغ حجم المبيعات ٩٠٠٠ ريال عُماني لـ ٢١ مستفيدًا من مزارعي الكركم. في حين بلغت المساحة المزروعة في الموسم الثاني (٢٠٢٣) ١٧٥٠٠ متر مربّع، بكمية إنتاج متوقعة تصل إلى ٢٥ طنًا، ويتوقع أن يصل حجم المبيعات إلى ٣٧٠٠٠ ريال عُماني لـ ٥٥ مستفيدًا. حيث بلغ إجمالي عدد المستفيدين ٧٦ خلال الموسمين الأول والثاني، وذلك على مستوى الولايات المستهدفة.

Printed at Unique Colour Printers

طبعت بمطابع الألوان المتألقة