عُمان

رئيس التحرير
عاصم بن سالم الشيدي

24 صفحة
الثمن 200 بيسة

جريدة يومية سياسية تأسست عام ١٩٧٢م
تصدر عن وزارة الإعلام

الأحد ٥ من رمضان ١٤٤٢هـ الموافق ١٨ من أبريل ٢٠٢١م العدد ١٤٥٦٥

Sunday 18 April 2021 - Edition No 14565

www.omandaily.om

مسقط ٣٦ | ٢٦
صلالة ٣١ | ٢٥

جلالة السلطان يهنئ رئيس جمهورية زمبابوي

العمانية: بعث حضرة صاحب الجلالة السلطان هيثم بن طارق المعظم - حفظه الله ورعاه - برقية تهنئة إلى فخامة الرئيس إيمرسون منانغاوا رئيس جمهورية زمبابوي، بمناسبة ذكرى استقلال بلاده. أعرب جلالته فيها عن خالص تهانيه وأصدق تمنياته لفخامته ولشعب بلاده الصديق.

داخل العدد

اقتصاد
■ اكتمال الاستعدادات لتوفير الأسماك خلال رمضان وفترة الصيف
■ النفط يحقق مكسبا أسبوعيا بدعم آمال التعافي
■ «التجارة والصناعة»: ارتفاع طلبات براءات الاختراع إلى ٥٣٢ طلبا

محليات
أعراض كورونا الشديدة يحتاج صاحبها إلى رخصة دينية ليفطر
أهالي محافظة ظفار يشيدون بقرارات اللجنة العليا للحد من انتشار فيروس كورونا بصلالة
مجلس إدارة «الملكية الفكرية» يعقد اجتماعه الأول بعد انتخابات الجمعية العمومية

رياضة
■ قرار مشاركة السيب والنصر في كأس الاتحاد الآسيوي لم يحسم بعد!
■ المنذر العلوي يواصل التدريبات الفردية وبرانكو ينتظر عودته
■ مانشستر يونايتد للضغط على سيتي ولا مجال للخطأ أمام ليفربول

١٤٠ وفاة و٩,٤٪ من مجمل الإصابات في ١٤ يوما

الجائحة تتعاظم .. وأجراس الخطر تسمع في كل مكان

كتبت - نوال الصمصامية وبخيت الشحري: قالت المديرية العامة للخدمات الصحية بمحافظة ظفار: إنها سجلت ٥١ حالة وفاة جراء وباء فيروس كورونا خلال ٣٠ يوما فقط ليصل إجمالي الوفيات في محافظة ظفار منذ ظهور الوباء ١٧٦ حالة وفاة ما يعني أنها سجلت حوالي ٢٨,٥٪ من عدد وفيات المحافظة جراء الوباء خلال الشهر الأخير.

وقالت المديرية على صفحتها الرسمية في موقع التدوين المصغر «تويتر»: إنها حولت عددًا من الأقسام نتيجة الضغط الكبير إلى أقسام خاصة بمرض «كوفيد-١٩» ومنها قسم الأطفال وقسم الجراحة وعنايات أخرى تم تفريغها لحالات الوباء بالإضافة إلى قسم العظام الذي تم تحويله بالكامل إلى عناية مركزة للحالات التي يتم تحويلها من الأقسام الأخرى المخصصة للمصابين بكورونا، وأثر هذا الأمر على قدرة المستشفيات في تقديم خدماتها الاعتيادية اليومية.

ووصل عدد المنومين جراء هذا الوباء في مستشفى السلطان قابوس بصلالة وحده إلى ١١١ حالة بينها ٥٤ حالة في العناية المركزة ومن بينها ١٠ حالات على التنفس الصناعي فيما بلغ العدد التراكمي للحالات المنومة ١١٧٨.

يذكر أن عدد الوفيات جراء وباء كورونا في السلطنة منذ بداية الشهر الجاري بلغ ١٤٠ حالة وفاة، بواقع ١٠ وفيات يوميًا وهو معدل مرتفع حيث سجل أعلى معدل وفيات في أكتوبر الماضي وكان ٩,٧ وفاة في اليوم. وبهذه الأرقام تكون السلطنة قد سجلت خلال ١٤ يومًا ٧,٦٪ من مجمل الوفيات التي سجلتها منذ بدء الجائحة. وسجلت السلطنة خلال ١٤ يومًا ١٦٦٥٠ حالة عدوى ما يعني أنها سجلت خلال هذه الأيام الأربعة عشرة ٩,٤٪ من مجمل أعداد العدوى التي سجلتها منذ بدء الجائحة وهذه أرقام مخيفة جدا.

«التفاصيل ص ٢ و٣»

■ بلغت وفيات العالم جراء فيروس كورونا حوالي ٣ ملايين شخص.. وفي الصورة هنود يدفنون جثثا لضحايا الفيروس في مقبرة بنيودلهي «أ.ف.ب»

٦ مليارات ريال رؤوس أموال لشركات مساهمة عامة تتداول في بورصة مسقط

العمانية: أعرب الدكتور أشرف بن نبهان النبهاني رئيس مجلس إدارة سوق مسقط للأوراق المالية السابق عن تفاؤله بتحويل السوق إلى شركة مقفلة تحت مسمّى بورصة مسقط تتبع جهاز الاستثمار العماني الأمر الذي سيساعد في تطوّر قطاع الأوراق المالية بالسلطنة. وقال في تصريح لوكالة الأنباء العمانية: إن هناك ١١٢ شركة مساهمة عامة و٢٧٨ مساهمة مقفلة و٤٩ إدراجًا للسندات والصكوك و٩ صناديق مقفلة قيمتها السوقية ٢٠ مليار ريال عماني في نهاية ٢٠٢٠، مشيرًا إلى أن شركات المساهمة العامة التي تتداول الآن في حدود ٦ مليارات ريال عماني. وأضاف: إن هناك شركات مساهمة مقفلة تبلغ رؤوس أموالها ٩,٥ مليار ريال عماني غير متداولة بالبورصة ويمتلك جهاز الاستثمار العماني الكثير منها.

«التفاصيل ص ٦»

السلطنة تحتفل باليوم العالمي للتراث .. تحت شعار «الماضي الغني: مستقبل متنوّع»

العمانية: تشارك السلطنة ممثلة في وزارة التراث والسياحة بقية دول العالم اليوم، الاحتفال باليوم العالمي للتراث الذي يُحتفى به سنويًا في الثامن عشر من أبريل بهدف تعزيز الوعي بأهمية التراث الثقافي للبشرية، ومضاعفة جهودها اللازمة لحماية التراث والمحافظة عليه. وتأتي احتفالية هذا العام تحت عنوان «الماضي الغني: مستقبل متنوّع» استجابة للدعوات العالمية للحفاظ على التراث الثقافي بهدف دعوة الجميع للمشاركة وإبراز العديد من جوانب التراث الثقافي المختلفة والغنية. وتضم السلطنة العديد من المعالم والآثار والمواقع التاريخية والتي كانت محط إشادة دولية واسعة وأدرج بعضها ضمن قائمة التراث المادي وغير المادي لمنظمة الأمم المتحدة للتربية والثقافة والعلوم (اليونيسكو)، وتقدم السلطنة أنموذجًا مهمًا في العناية بالتراث والمحافظة على موروثها، إدراكًا منها لأهمية حماية الهوية الثقافية والتاريخية للشعوب في عالم يتغيّر بشكل متسارع. وقامت وزارة التراث والسياحة بمشروع مسح وتوثيق البيوت التراثية ذات القيمة المعمارية الاستثنائية كمرحلة أولى، والهدف منه الحفاظ عليها، وفتح المجال للدراسات المعمارية مستقبلًا حيث تعد البيوت التراثية التقليدية في عُمان إرثًا معماريًا مهمًا ومميزًا في عناصره المعمارية، ويختلف هذا البناء التقليدي في كثير من الأحيان من منطقة إلى أخرى.

«التفاصيل ص ٢٢»

■ حارة الرمل بولاية عبري واحدة من الحارات الأثرية العريقة بالسلطنة ويعود تاريخ بنائها لأكثر من ٣٠٠ عام، وتم بناؤها بوسط مدينة عبري على سفح وتلال جبل الرمل. تصوير: هيثم بن ناصر العزري

مفاوضات النووي الإيراني تسجل «تقدما» رغم «الخلافات»

فيينا «أ.ف.ب»: شهدت المفاوضات حول الملف النووي الإيراني في فيينا «تقدما» رغم تواصل «الخلافات»، وفق ما أفاد أمس السبت مشاركون فيها، وذلك غداة بدء طهران تخصيب اليورانيوم بنسبة ٦٠٪. يهدف الحوار بين ممثلي الصين وفرنسا وألمانيا وروسيا والمملكة المتحدة وإيران إلى تحديد عقوبات يجب على واشنطن إلغاؤها وتدابير يجب على طهران اتخاذها للعودة إلى الالتزام بالاتفاق.بعد انتهاء اجتماع السبت، قال عبر تويتر ممثل الاتحاد الأوروبي إنريكي مورا الذي يدير المفاوضات: إنه «بعد نقاشات مكثفة تم إحراز تقدم في مهمة ليست سهلة على الإطلاق». بدوره، تحدث السفير الروسي في فيينا ميخائيل أوليانوف عن «تقدم استقبله المشاركون بارتياح» إضافة إلى «عزمهم مواصلة المفاوضات بهدف استكمال المسار في أقرب وقت». وقال رئيس الوفد الإيراني عباس عراقجي في تصريحات نقلتها وكالة «فارس»: «يبدو أنه يتم تشكيل تفاهم جديد وهناك أرضية مشتركة بين الجميع الآن. معالم المسار الذي يجب قطعه باتت معروفة نوعًا ما. بالطبع لن يكون هذا المسار سهلا».

ملكة بريطانيا تودع «سندها» الأمير فيليب إلى مثواه الأخير

ويندسور (المملكة المتحدة) «أ.ف.ب»: التزمت بريطانيا دقيقة صمت في حين بدأت في حضور الملكة إليزابيث الثانية وأفراد العائلة أمس السبت مراسم تشييع جثمان الأمير فيليب بنقل نعشه إلى كنيسة سانت جورج في قصر ويندسور.

ومشى أولاد الأمير الراحل الأربعة تشارلز وآن وأندرو وإدوارد خلف النعش بعد تأدية الحرس الملكي التحية له، يرافقهم حفيداه وليام وهاري.

والتزمت المملكة المتحدة التي تعيش حدادًا وطنيًا منذ ثمانية أيام دقيقة صمت في بداية مراسم التشييع.

وأنزل النعش في سرداب «رويال فولت» حيث سيبقى إلى أن تنضم إليه الملكة بعد وفاتها. وسيدفن الزوجان بعد ذلك في مثواهما الأخير في كنيسة نصب الملك جورج السادس والد إليزابيث الثانية.

ومن ثم يُدفن دوق إدنبرة في أراضي قلعة ويندسور- حيث توفي الرجل الذي ولد في كورفو-، بعد حياة خدم خلالها الملكية بإخلاص منذ زواجه قبل ٧٣ عاما، إلى جانب زوجته. وقبل بضعة أيام من بلوغها ٩٥ عاما، فقدت الملكة زوجها الذي توفي «بهدوء» منذ ثمانية أيام وعُرفت عنه صراحته ومرحه وكان سيبلغ من العمر مائة عام في العاشر من يونيو المقبل.

وفقدت الملكة بذلك على حد تعبيرها «قوتها» و«سندها» الذي ظل منذ تتويج إليزابيث الثانية في ١٩٥٢ في الخلف مؤيدًا لها بثبات.

■ أفراد من العائلة المالكة البريطانية يسيرون خلف نعش الأمير فيليب أثناء دخول النعش كنيسة القديس جورج «رويترز»

دعت إلى التنوع في وجبة الإفطار لتزويد الجسم بالطاقة

د. سمية الحاتمية: أعراض كورونا الشديدة يحتاج صاحبها إلى رخصة دينية ليفطر

كتبت - مُزنة بنت خميس الفهدية

■ د. سمية الحاتمية

عام آخر ونحن نعايش جائحة كوفيد ١٩ وقد مر على العالم الكثير من التداعيات الاقتصادية والاجتماعية، وأهل علينا رمضان هذا العام مرة أخرى ونحن لا نزال نجاهد هذا الوباء بكل تبعاته ولايزال واجب علينا الأخذ بتدابير التباعد الجسدي والاجتماعي والتنازل عن الكثير من الأنشطة والمميزات الجميلة لهذا الشهر الفضيل أبرزها النشاط الاجتماعي من تجمعات وموائد رمضانية وصلوات ومنها صلاة التراويح وكل هذا وغيره في سبيل النجاة والحفاظ على أرواحنا وأرواح من حولنا وفي سبيل الرغبة الشديدة للعودة لما كنا عليه بسلام.

تجنب التعرض لأشعة الشمس لفترات طويلة حتى لا تشعر بالعطش أو تتعرض للجفاف

فهل يا ترى في ظل القيود الجديدة التي فرضتها الجائحة في البلاد والتي تم تشديدها خلال الشهر الفضيل لما فيه من أنشطة وتجمعات وحظر التجول لساعات ومنع الأنشطة والفعاليات لا يستطيع أفراد المجتمع التمتع ببهجة الشهر الفضيل ؟ أم سيكون هذا الوقت فرصة للاستفادة من التجربة السابقة وخصوصا أنه الرمضان الثاني على التوالي خلال الجائحة!! ويكون فيه تصحيح للأخطاء والاستغلال الأمثل للشهر وممارسة الأنشطة المتاحة واقتصارها على الأسرة بطريقة آمنة ومميزة ومختلفة؟ وسعي لبرمجة النفس بهدف التمتع ببهجته بالقدر الآمن المتاح خلال ساعات الحظر؟

تقول الدكتورة سمية بنت حمد الحاتمية رئيسة قسم التثقيف والمبادرات المجتمعية بمحافظة البريمي» نحن دائما نوصي بالإيجابية والوعي والتثقيف لكي نتعايش ولكي تستمتع بالحياة بشكل عام وبالأجواء الرمضانية، والإنسان الإيجابي هو من يحصن نفسه ويقويها ويرفض كل ما هو سلبي، وضرورة تخطيط الوقت واستغلاله الاستغلال الأمثل،» مؤكدة على أهمية النظافة الشخصية والأخذ بالتدابير الصحية من غسل اليدين تكرارا ومرارا ومتى ما دعت الحاجة لذلك فلا تنس ارتداء كمامتك بالطريقة الصحيحة بالأماكن العامة والمزدحمة وملتزما بالتباعد البدني والاجتماعي.

وأضافت الحاتمية» يجب أن نهتم بغذائنا الصحي فشهر رمضان له فوائد جمة على الصحة نتيجة ضبط النفس والتحكم بها وعدم الإفراط في تناول الطعام. قال تعالى: ﴿وَكُلُواْ وَاشْرَبُواْ وَلاَ تُسْرِفُواْ إِنَّهُ لاَ يُحِبُّ الْمُسْرِفِينَ﴾ (٣١) سورة الأعراف، فاحرص كل الحرص على أخذ الفائدة من الصيام واتبع نظاما غذائيا صحيا في ساعات الفطر ابتداءً من الفطور وانتهاءً بالسحور.»

وأكدت على أهمية التأكد من مأذونية الصيام تبعا للحالة الصحية فان كنت من الأشخاص الأصحاء فبإمكانك الصيام بلا محاذير أو اشتراطات وان كنت تعاني من مشكلات صحية فلابد من أخذ المشورة من الطبيب المختص قبل الصيام ولتنظيم الدواء، وكذلك الحال لمن يعانون من أعراض كوفيد-١٩ نتيجة الإصابة بالعدوى فعليهم بأن يأخذوا الرخصة الدينية وأن يفطروا بعد التشاور مع أطبائهم كما هو الحال عند الإصابة بأي مرض آخر.

وأشارت في حديثها إلى أهمية الحرص على اختيار غذاء متنوع في وجبة الإفطار لتزويد الجسم بما يحتاجه من الطاقة، السوائل، الفيتامينات، المعادن والألياف التي تعطيك إحساسا بالشبع، والأهم ألا تنس شرب الماء وتجنب التعرض لأشعة الشمس لفترات طويلة خلال النهار حتى لا تشعر بالعطش أو تتعرض للجفاف، وأضافت أن رمضان هو شهر الخير وفرصة ثمينة لترويض النفس والإقلاع عن التدخين، والحرص على ممارسة النشاط البدني بالسبل المتاحة في فترة الحظر كالرياضة المنزلية.

وحثت الدكتورة سمية على ضرورة استثمار الوقت وتجنب السهر أو قضاء ساعات طويلة على البرامج التلفزيونية أو المسلسلات وكن متيقظا لانتقاء الهادف منها حيث نعلم يقينا بأن الكثير منها تترافق مع الشهر الفضيل خاصة، وقم باستغلاله بإحياء العبادة الجماعية في صلاة الفجر وصلاة التراويح مع أفراد أسرتك، وإقامة حلقات الذكر وقراءة القرآن أو الحديث النبوي، واللعب مع أطفالك ومشاركتهم هواياتهم، أو قراءة القصص المفيدة عليهم والتواصل مع أحبتك وأقاربك بالطريقة الآمنة.

٥٠٩ مراكز للعزل المؤسسي موزعة على جميع محافظات السلطنة

حمود المنذري: كل مركز عزل لا بد أن يوقع على عقد اتفاق مع مستشفى خاص لنقل أو معاينة النزلاء أو إجراء الفحص

كتبت- وردة بنت حسن اللواتية

أوضح حمود بن محمد المنذري منسق قطاع الإغاثة والإيواء أن عدد مراكز العزل المؤسسي في السلطنة يبلغ ٥٠٩ مراكز متوزعة على جميع محافظات السلطنة، حيث يمكن للمسافر القادم جوا إلى السلطنة أن يختار المؤسسة وفق رغبته، ويأتي تخصيص مراكز للعزل المؤسسي ضمن جهود السلطنة لمكافحة جائحة كوفيد ١٩.

وحول شكاوى البعض بقلة توفر شواغر في مراكز العزل المؤسسي، قال: في بداية تفعيل العمل بمنصة «سهالة» كانت الكثير من الفنادق لم تسجل في المنصة، ظنا منها أن تفعيل المنصة غير إلزامي، مما أدى إلى تأخر اشتراكها في المنصة، وسبب ضغطا في إدخال بياناتها بعد قرار اللجنة بإلزامية التسجيل.

وعن كيفية متابعة الوضع الصحي للمقيمين في مراكز العزل المؤسسي، أشار قائلا: ضمن شروط التسجيل لكل مركز عزل، أنه لا بد أن يوقع على عقد اتفاق أو تفاهم مع مستشفى خاص لنقل أو معاينة النزلاء أو إجراء الفحص، وهي تعتبر كخدمة يقدمها الفندق للنزلاء فيه، وإذا ساءت حالة أحد المقيمين في أحد مراكز العزل المؤسسي فإنه يتم توفير سيارة إسعاف لنقله إلى المؤسسة الصحية.

وهناك رقابة على هذه المراكز للتأكد من التزامها بالاحترازات الصحية، حيث تقوم الفرق الميدانية بوزارة التراث والسياحة، وقطاع الإغاثة والإيواء، بمتابعة هذه المنشآت، وإذا وجدت أي مخالفات يتم اتخاذ الإجراء المناسب بتحرير مخالفة أو الإغلاق وفق حجم المخالفة.

وأوضح منسق قطاع الإغاثة والإيواء أنه عند بداية العمل بمنصة «سهالة» وردت إليهم بعض البلاغات بشأن صعوبة استخدام التطبيق عند الحجز في أحد مراكز العزل الصحي، ولكن الشركة المشرفة على المنصة، وهي شركة «إي مشرف» تعمل بكوادر عمانية استجابت لهذه الشكاوى، وقامت بتطوير المنصة لتتناسب مع المسافر.

■ حمود المنذري

ومنصة «سهالة» هي عبارة عن منفذ يعمل على تنظيم المسافرين القادمين إلى السلطنة، ومتابعة التزامهم بالعزل الصحي من تاريخ الوصول وحتى انتهاء فترة العزل، ونأمل من الجميع التعاون والالتزام بالإجراءات الاحترازية للمساندة في الحد من انتشار الفيروس.

منصة سهالة

يذكر أن وزارة التنمية الاجتماعية وقعت في مارس الماضي مع شركة (إي مشرف) اتفاقية تدشين منصة (سهالة) التي تهدف إلى تحقيق أعلى مستوى من الأمان والحد من انتشار العدوى، والتحقق من كافة المعلومات للحد من التحايل، وإعانة المسافرين القادمين إلى السلطنة عبر المنافذ الجوية في إجراءات الحجر المؤسسي مع مراعاة شروط السلامة العامة. بحيث يسجّل القادم للسلطنة (من غير المواطنين) في المنصة للاطلاع على الأماكن المتوفرة، وتسهيل متابعة المعزولين وتوفير البيانات والتقارير للجهات الحكومية وبالأخص قطاع الإيواء والإغاثة. كما تُسهم المنصة في تزويد المسافرين بكافة التعليمات والإرشادات الصادرة من قِبل وزارة الصحة، كذلك تتضمّن المنصة جمَيع الخدمات والإجراءات المطلوبة لتسهيل عملية التسجيل للمسافر.

كما يجب على القادمين إلى السلطنة الخضوع إجباريا للحجر الصحي المؤسسي، ولا يسمح لهم بالصعود على متن الطائرة المتجهة إلى السلطنة إلا بعد تقديم شهادة بفحص كورونا سلبي تم إجراؤه في غضون ٩٦ ساعة قبل الإقلاع، على أن يتم إجراء فحص كورونا مرة أخرى عند الوصول إلى المطار، وأيضا مرة ثالثة في اليوم الثامن من فترة العزل.

ويمكن للأشخاص الذين عادوا إلى السلطنة لأنهم يعملون في البلاد أن يطلبوا من كفلائهم دفع رسوم التسجيل البالغة ٢٥ ريالا عمانيا وتكاليف الإقامة في الفندق. وقبل السفر بالطائرة، سيحتاج المسافر إلى استكمال تسجيل المسافر وحجز الفندق من خلال المنصة وطباعة نموذج تسجيل المسافر المكتمل.

كما يتم إعفاء المرضى الذين يحتاجون إلى عناية خاصة من الحجر الصحي، بشرط تقديم النموذج الصحي المرفق، وكذلك الذين يخططون لقضاء فترة عزلهم الصحي في مركز خاص معتمد من قبل قطاع الإغاثة والإيواء، على أن يطلعوا السلطات على رمز مركز العزل الخاص بهم.

ويمكن للمسافرين الذين لم يدفعوا تكاليف التسجيل والفندق مسبقا القيام بذلك عند الوصول، ويجب بعد ذلك تسليم هذه النماذج إلى دائرة الهجرة ، وبعد ذلك يجب إجراء فحص كورونا في المطار.

تسجيل ١٤٠ وفاة منذ بداية أبريل

أرقام قياسية «للموجة الثالثة».. والمستشفيات لا تتحمل المزيد!

كبح تفشي كورونا يتطلب المزيد من الصبر والالتزام والدعاء

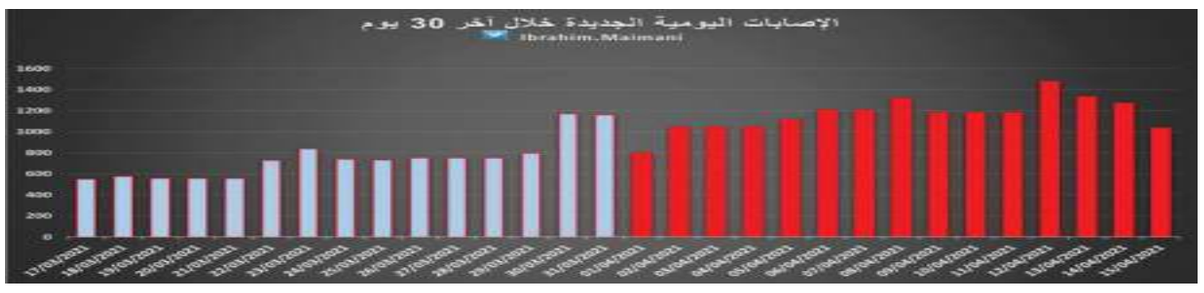

كتبت- نوال الصمصامية

تكتظ مستشفيات السلطنة بمرضى كورونا وبالحالات الحرجة نتيجة التفشي السريع للموجة الثالثة والتي قد تكون» الأسوأ» حسب المؤشرات مقارنة بالموجتين السابقتين من هذا الفيروس الخطير، حيث تشكل ضغطا كبيرا على المستشفيات وعلى خط الدفاع الأول القائم على مجابهة هذه الجائحة.

ولأول مرة ومنذ بداية الجائحة، وفي مؤشر مقلق وخطير للغاية لوحظ ارتفاع في معدل الإصابات اليومية في السلطنة. وكشف المحلل إبراهيم بن أحمد الميمني في تصريح لـ«عُمان» أنه قد بلغ إجمالي الوفيات منذ بداية أبريل وحتى الآن ١٤٠ حالة وفاة وبمعدل ١٠ حالات وفاة يوميا ولم نشهد هذا المعدل سابقا؛ حيث تم تسجيل أعلى معدل في شهر أكتوبر ٢٠٢٠ بمعدل ٩.٧ حالة وفاة يوميا.

ولليوم الرابع عشر على التوالي، تتجاوز أعداد الإصابات الجديدة الألف حالة بإجمالي ١٦٦٥٠ حالة خلال هذه الفترة، وما زلنا نسجل أرقاما قياسية في أعداد المنومين في المستشفيات؛ حيث بلغت أعدادهم ٧٨٦ حالة وكذلك في العناية المركزة حيث بلغت الأعداد ٢٦٧ حالة، كما تم تسجيل ارتفاع في عدد الحالات المنومة في المستشفيات خلال شهر أبريل بنسبة ٥٣٪ و بزيادة ٢٧١ حالة لتصبح ٧٨٦ حالة، وارتفاع في عدد حالات العناية المركزة خلال نفس الفترة بنسبة ٧١٪ و بزيادة ١١١ حالة لتصبح ٢٦٧ حالة. كما أن الحالات القائمة في السلطنة تواصل الارتفاع لتصل إلى ١٨ ألف حالة مع انخفاض نسبة الشفاء إلى ما دون الـ ٨٩٪ !

ونتيجة للأرقام القياسية ولكبح انتشار كورونا فإن المرحلة لا تحتمل «التهاون» والمستشفيات لا تتحمل المزيد، وإنما تتطلب من الجميع الصبر والالتزام والتعاون في تنفيذ الإجراءات الوقائية والقرارات المتخذة لكسر الموجة الثالثة والتي تنتشر في مجتمعنا وفي أغلب دول العالم بلاهوادة، والدعاء في هذا الشهر المبارك بأن يرفع الله عنا وعن العالم أجمع هذا الوباء.

إبراهيم الميمني لـ«عُمان»:

لمدة أسبوعين.. الإصابات تتجاوز ١٦ ألفا والمنومون ٧٨٦ و٢٦٧ في العناية الحرجة

بهدف احتواء الجائحة والحد من انتشار الوباء

أهالي محافظة ظفار يشيدون بقرارات اللجنة العليا للحدّ من انتشار فيروس كورونا بصلالة

العمانية – أعرب عددٌ من المواطنين والمسؤولين بمحافظة ظفار عن تقديرهم للجهود الكبيرة التي تقوم بها حكومة حضرة صاحب الجلالة السلطان هيثم بن طارق المعظم ـ حفظه الله ورعاه ـ ممثلة في اللجنة العليا المكلفة ببحث آلية التعامل مع التطورات الناتجة عن انتشار فيروس كورونا المستجد كوفيد ١٩ بهدف احتواء الجائحة والحد من انتشار الوباء، وأشادوا بقرار اللجنة العليا المتمثل في تمديد فترة إغلاق الأنشطة التجارية ومنع الحركة ليلا في محافظة ظفار لتبدأ من الساعة السادسة مساء حتى الساعة الخامسة صباحا بداية من اليوم السبت وحتى إشعار آخر بسبب زيادة عدد الحالات المصابة والارتفاع القياسي في أعداد المنومين بالعناية المركزة والأجنحة بالمستشفى بما يتجاوز السعة الاستيعابية والزيادة في أعداد الوفيات.

مصطفى الغساني:

يجب أن يكون الجميع على قدر كبير من المسؤولية والالتزام بكافة التعليمات

ثامر الكثيري:

المؤشرات المقلقة لتفشي الفيروس في محافظة ظفار تدعو إلى التفكير في الجهد الذي يبذله الكادر الطبي

وقال المكرم مصطفى بن عبدالقادر الغساني عضو مجلس الدولة « إنه منذ بدء الجائحة العام الماضي وهناك اهتمام ومتابعة خاصة من لدن جلالة السلطان المعظم- حفظه الله ورعاه- للحد من تأثيرات هذه الجائحة على المواطنين سواء من الناحية الصحية أو الاجتماعية أو الاقتصادية، كما أن اللجنة العليا تقوم بجهود كبيرة للحد من انتشار الفيروس، ومنها الحصول على اللقاحات المتاحة والمعتمدة من منظمة الصحة العالمية.»، وأضاف أن الإعلام قام بدور تثقيفي في توعية المجتمع لاجتناب التجمعات بشتى أنواعها، وقد راهنت اللجنة العليا في عدة مناسبات على وعي المجتمع لتجنب التجمعات والمحافظة على صحته، ولكن « ربما طول فترة هذا الوباء جعل المواطنين يتساهلون في بعض الإجراءات الاحترازية الأمر الذي جعل الوباء ينتشر بشكل كبير وما قرارات اللجنة الأخيرة بالإغلاق إلا نتاج هذا الارتفاع».

وبيّن أنه مع التعاون في تطبيق هذه القرارات والجهود المبذولة من قبل المديرية العامة للخدمات الصحية بالمحافظة والمؤسسات الأخرى للحد من الإصابات، وبتكاتف الجميع ووعي أبناء المحافظة والمقيمين بها والتزامهم بالإجراءات الاحترازية « سنتجاوز هذه المرحلة ويجب على الجميع أن يكونوا على قدر المسؤولية من خلال التوعية بخطورة هذا الوضع والتزام الجميع بكافة التعليمات».

من جانبه قال سعادة المنذر بن أحمد المرهون والي سدح:« إن الأوضاع الراهنة صعبة ونحن الآن في مرحلة الانتشار في محافظة ظفار فالوضع في ولاية سدح في تزايد مستمر في عدد الحالات، حيث إن المنطقة التجارية الأساسية في الولاية يوجد بها أغلب الخدمات الأساسية لكل المواطنين ويرتادها الكثير من الناس مما أدى إلى انتشار الفيروس بشكل مطرد.».

وناشد سعادته الأهالي والمقيمين في ولاية سدح بالالتزام بالإجراءات الاحترازية والتقيد بما جاء في قرارات اللجنة العليا والبقاء في المنازل والخروج لقضاء الحاجات الأساسية في أضيق الحدود مع مراعاة أخذ الإجراءات الاحترازية بعين الاعتبار من لبس الكمامات والابتعاد عن الأماكن المزدحمة والتباعد الجسدي ووقف حضور المناسبات الاجتماعية المختلفة في الوقت الحالي.

وحول قرارات اللجنة العليا الأخيرة يقول سعادته: « إن قرارات اللجنة الآن تصب في مصلحة المواطن والمقيم في كل ولاية فيجب على الجميع أن يدركوا ذلك، وإن الواجب يحتم الوقوف مع القرارات التي تتخذها اللجنة العليا ومراعاة المنظومة الصحية التي يبذل كادرها الطبي والتمريضي قصارى جهدهم لتنفيذ واجبهم على أكمل وجه وفق الإمكانات المتاحة»، مؤكدا أن هذه القرارات تصب في مصلحة المواطن والمقيم وحماية لهما من هذا الوباء.

وقال سعادة المهندس عبدالقادر بن أحمد الحداد والي مرباط: « إن قرار اللجنة العليا بإغلاق الأنشطة التجارية ومنع الحركة في محافظة ظفار وذلك من الساعة السادسة مساء إلى الخامسة صباحا يأتي نتيجة لتزايد حالات الإصابة بكوفيد ١٩ في المحافظة حيث زاد عدد الوفيات والمصابين نتيجة لعدم التزام بعض المواطنين والمقيمين بالإجراءات الاحترازية مثل التباعد وعدم إقامة المناسبات وحضورها والتجمعات الأسرية والتي كانت سببا رئيسيا في ازدياد الحالات والضغط على المؤسسات الصحية في المحافظة.»، وأكد سعادته على ضرورة الالتزام التام بقرارات اللجنة من جميع المواطنين والمقيمين والتي تهدف من خلالها إلى الحرص على سلامة الجميع وتجنب الأخطار التي يسببها الوباء كما هو حاصل الآن في ازدياد عدد الوفيات وعدد المصابين بشكل يومي.

من جانب آخر قال المهندس أحمد محمد بيت علي سليمان، عضو المجلس البلدي، رئيس اللجنة الصحية والاجتماعية والبيئية بالمجلس البلدي لمحافظة ظفار: « إن قرارات اللجنة العليا تعد خطوة احترازية للحفاظ على صحة المواطنين والمقيمين وسلامتهم وعليه فإن من الواجب التقيد بالتعليمات والتعاون مع الجهات الحكومية لما فيه خير ومصلحة الجميع».

وقال الإعلامي عادل بن سعيد اليافعي: « إنه وعلى الرغم من الخسائر التي سوف تطال الكثير من المواطنين والمؤسسات الصغيرة والمتوسطة والأسر إلا أن الحالة التي وصلنا إليها بمحافظة ظفار في هذه المرحلة من مراحل كوفيد ١٩ تحتم على الجميع التعاون مع الجهات المعنية بهدف الوصول إلى بر الأمان، وهذا لا يأتي إلا من خلال إجراءات وقائية شخصية واتباع التعليمات والإجراءات التي اتخذتها اللجنة العليا»، وأضاف بأن ما قامت به اللجنة العليا من قرارات، يتناسب مع هذه المرحلة من الوباء بهدف الوصول إلى تقليل عدد الإصابات والوفيات.

وقال الشاعر والإعلامي أحمد بن سالم الجحفلي: إن فيروس كورونا وباء أصبح واقعا ونحن بحاجة لقراءة الواقع قراءة واعية وعلينا أن نسهم في رفع مستوى صحة المجتمع وعدم التهاون بالأمر وأن نكون في صف توجيهات اللجنة العليا.

وأضاف بأن العالم يشهد ارتفاعا في عدد الإصابات والوفيات بسبب هذه الجائحة والسلطنة ليست بمعزل عنها «وعلينا ألا نكون سببا في استمرار ارتفاع نسبة الوباء بل سببا في التخلص منه وهذا لن يأتي إلا بالامتثال واتباع قرارات اللجنة العليا والإجراءات الاحترازية.

من جانبه أكد الشيخ ثامر بن سعيد مخيبي الكثيري أن المؤشرات المقلقة لتفشي فيروس كوفيد ١٩ في محافظة ظفار تدعو إلى التفكر في الجهد الذي يبذله الكادر الطبي والطاقم المساند والقدرة الاستيعابية للمستشفيات والمراكز الصحية بالمحافظة، مشيرا إلى أن الأمر يتطلب من المجتمع أن يقف صفًا واحدًا تجاه الحد من انتشار الوباء من خلال التقيد التام بكل التعليمات التي تصدرها اللجنة العليا.

وقالت الكاتبة ثمنه جندل: إن الوضع الصحي بسبب تفشي وانتشار فيروس كورونا أصبح مقلقا من خلال تزايد الإصابات والوفيات وإن الإجراءات المتعلقة بالحظر جاءت للمساهمة في الحد من انتشار الفيروس خاصة وأن عدم التزام البعض بالإجراءات الصحية والتجمعات وعدم المبالاة سيزيد من تفاقم الوضع في هذه المرحلة الحرجة والصعبة.

وقال عصام بن محمد زعبنوت من سكان المحافظة « إن حالات الإصابة والوفيات بمحافظة ظفار بسبب فيروس كورونا أخذت منحنى تصاعديا مخيفا خلال الفترة الحالية حيث زاد عدد المنومين بالمستشفى وهذا ناتج عن التصرفات الخاطئة المتمثلة في التجمعات والمناسبات المختلفة والاختلاط وغيرها من الأمور التي ساعدت على انتشار الوباء».

وأضاف « إن الحظر والإغلاق هو أحد الحلول التي وإن كانت صعبة اقتصاديا واجتماعيا ونفسيا على الجميع ولكن لابد منها والرهان الحقيقي الآن على المواطن والمقيم من خلال الوعي الكامل بأهمية الالتزام بالإجراءات الاحترازية والتباعد الجسدي وعدم الخروج إلا للضرورة القصوى والحفاظ على كبار السن وأصحاب الأمراض المزمنة».

من جانب آخر أكد سعيد بن محمد المشيخي من سكان المحافظة بأن قرار اللجنة العليا المتعلق بتمديد فترة إغلاق الأنشطة التجارية ومنع الحركة ليلا في المحافظة جاء وفق المعطيات والمؤشرات المرتفعة لانتشار المرض في المحافظة رغم كافة الجهود المبذولة من الجهات المختصة والمجتمع لانحسار الجائحة.

وأشار «نحن على ثقة تامة بما تصدره اللجنة من قرارات صائبة تهم بالدرجة الأولى الصحة العامة للمواطنين والمقيمين على أرض هذا الوطن الغالي، وبالتالي فمن واجب الجميع الامتثال المطلق لتلك القرارات، وتطبيق الإجراءات الاحترازية واعتبارها مسؤولية وطنية في المقام الأول وتعاوننا مع الجهات المختصة وبالأخص الكادر الطبي المنهك في ميادين الصحة بمحافظات السلطنة وولاياتها المختلفة.

وقالت الكاتبة إشراق بنت عبد الله النهدية: إن الحظر المفروض حاليا مناسب جدا حيث لم يتبقَّ للجنة العليا خيارات كثيرة على الرغم من أن المجتمع واع ومثقف إلى أن تزايدت الحالات بسبب قلة المسؤولية.

وأضافت بأنه « علينا جميعا تحمل المسؤولية وتجنب الممارسات مثل التجمعات بأنواعها كافة، وعلينا أن ندرك بوعي بأننا نمر بفترة حرجة والسيطرة يجب أن تكون فردية حتى تتحول إلى وعي جماعي قادر على إنقاذ المجتمع».

من جانبه قال غانم بن سالم المشيخي رئيس المركز الرياضي بولاية طاقة: « إن ديننا الحنيف يحث على الحفاظ على النفس والمال والعقل والعرض» وشدد على خطورة إزهاق النفس بأي شكل من الأشكال و أن المؤمن لابد أن يحافظ عليها، وبالتالي نحن مع قرارات اللجنة العليا المختصة لما فيها من حفاظ على الوطن والمواطن، ولأن الوضع أصبح في درجة من الخطورة و إجراءات الإغلاق هذه ستسهم في الحد من انتشار الفيروس.

وأضاف بأنه يجب على كل فرد في المجتمع أن يكون حريصا ويرفع من مستوى الجاهزية والإجراءات الاحترازية سواء في منزله أو في أسرته، وأن يبدأ بنفسه في الحفاظ عليها كما يجب أن يكون بذلك قدوة للآخرين، مشيرا إلى أن قرارات اللجنة العليا هدفها مصلحة المواطن في المقام الأول و إن تسببت ببعض الضرر لبعض الفئات، فلابد للجميع الالتزام بها».

سندات التنمية الحكومية لسلطنة عُمان

نيابة عن حكومة سلطنة عُمان ممثلة بوزارة المالية، يعلن البنك المركزي العماني عن قيامه بطرح الإصدار السابع و الستين من سندات التنمية الحكومية لسلطنة عُمان للإكتتاب العام والذي سيتم إصداره في يوم الخميس الموافق ٢٠٢١/٤/٢٢م بسعر فائدة ٥,٥٠٪ سنويا لأجل ٧ سنوات ويستحق السداد في ٢٠٢٨/٤/٢٢م هذا وسيتم عقد المزاد يوم الثلاثاء الموافق ٢٠٢١/٤/٢٠م. ويمكن للمستثمرين الاكتتاب في هذه السندات عن طريق العطاءات التنافسية فقط.

ضمان رأس المال
ضمان كامل مع هذه السندات لكونها مسجلة وقابلة للتحويل فقط من خلال مستند يثبت التعامل بين البائع والمشتري وذلك من خلال سوق مسقط للأوراق المالية ، كما أنها تمثل التزاماً مباشراً وغير مشروطاً على حكومة سلطنة عمان.

عوائد ثابتة وجذابة
تدر السندات عائداً يبلغ ٥,٥٠٪ سنوياً تدفع كل ٦ أشهر طوال مدة السند، وذلك اعتباراً من تاريخ الإصدار (الخميس، الموافق ٢٠٢١/٤/٢٢م).
ستدفع الفائدة في ٢٢ أكتوبر و ٢٢ أبريل من كل عام حتى استحقاق السندات في (السبت، الموافق ٢٠٢٨/٤/٢٢م) علماً بأن أول دفعة من الفائدة تستحق في ٢٠٢١/١٠/٢٢م.

السيولة
السندات مدرجة في سوق مسقط للأوراق المالية وقابلة للتداول (بيعاً وشراءً) قبل تاريخ الاستحقاق وبالأسعار السائدة بالسوق.

أداة ضمان للائتمان
يمكن استخدام السندات كضمان شامل للحصول على قروض من أي بنك تجاري مرخص.

الإصدار ٦٧
يفتح يوم الأحد، ٤ أبريل ٢٠٢١م
يغلق يوم الاثنين، ١٩ أبريل ٢٠٢١م

لمن تتاح فرصة الإستثمار في سندات التنمية؟
البنوك والمؤسسات المالية والشركات والأفراد والهيئات من داخل السلطنة و خارجها (بصرف النظر عن جنسياتهم)

كيفية شراء السندات؟
يمكن للمستثمرين الحصول على نشرة الإصدار وطلبات الاكتتاب في السندات من أي من البنوك التجارية المرخصة العاملة بسلطنة عمان. ويمكن تقديم الطلبات المستوفاة من خلال أي بنك تجاري مرخص.

رقم المساهم في سوق مسقط للأوراق المالية
يجب ذكر رقم المساهم بسوق مسقط للأوراق المالية بطلبات الاكتتاب. إذا لم يكن لديك رقم مساهم، فيمكنك الحصول عليه من شركة مسقط للمقاصة والإيداع ش.م.ع.م (الموقع الإلكتروني www.muscatco.om) قبل يوم واحد على الأقل من تقديم طلب الاكتتاب للبنك التجاري.
أو الإتصال على أرقام الهواتف التالية:
+٩٦٨ ٢٤٨٢٢٢٨٠/٢٤٨٢٢٢٢٢
فاكس رقم +٩٦٨ ٢٤٨١٠٥٥٥
البريد الإلكتروني: msc.support@msc.gov.om

رقم الحساب المصرفي
يجب أن يكون رقم الحساب المصرفي المدون في طلب الاكتتاب هو نفسه المسجل لدى شركة مسقط للمقاصة والإيداع.

الحد الأدنى للاكتتاب خمس مائة ريال عماني ومضاعفات الـ ١٠٠ ريال عماني.

البنك المركزي العُماني
ص.ب: ١١٩١، الرمز البريدي ١١٢، سلطنة عمان
هاتف: ٢٤٧٧٧١٤٥ / ٢٤٧٧٧٦٣٥ / ٢٤٧٧٧٨٣٧ ٩٦٨+، فاكس: ٢٤٧٧٧٧٧٢ ٩٦٨+، بريد إلكتروني: mod@cbo.gov.om

لمزيد من التفاصيل اتصل بالبنك المركزي العماني (دائرة العمليات النقدية) أو أي بنك تجاري مرخص بسلطنة عمان

تدخل في تكوين الكثير من الصناعات والمنتجات الحديثة

إنتاج أنابيب نانوية كربونية من قشرة الجوز باستخدام تقنية النانو

كتبت - مُزنة الفهدية

خلال ثمانية أشهر ابتكرت باحثات من جامعة التقنية والعلوم التطبيقية بمسقط أنابيب نانوية كربونية من قشرة الجوز باستخدام تقنية النانو، بهدف إعادة تدوير النفايات الغذائية الصلبة (قشرة الجوز) إلى أنابيب نانوية كربونية باستخدام تقنية النانو.

وقالت الباحثتان الزهراء بنت خلفان الهاشمية وبشاير بنت حمد الهاشمية: «إن فكرة المشروع تندرج تحت تطبيقات الثورة الصناعية الرابعة (تكنولوجيا النانو)، حيث استطعنا إعادة تدوير قشرة الجوز إلى أنابيب نانوية كربونية تدخل في تكوين الكثير من الصناعات أو المنتجات الحديثة في وقتنا الحالي.

قشرة الجوز

وأضافت الزهراء: إن «قشرة الجوز هي من النفايات الصلبة التي يتم رميها بعد أكل الثمرة، حيث تمتلك العديد من العناصر الكيميائية في قشرتها مثل: سيليلوز، هيميسليلوز وجزيئيات صغيرة أخرى، كما أن قشرة الجوز من الصعب تحللها بسبب صلابة قشرتها، حيث تحتاج إلى سنوات عديدة حتى تتحلل، حيث يتم التخلص من قشرة الجوز عن طريق حرقها من أجل التحلل الطبيعي».

تجارب

وأوضحت أن عملية تحويل قشرة الجوز إلى أنابيب كربونية نانوية لم يكن من الأمر السهل، حيث استطعنا تحويل هذه القشرة عن طريق العديد من التجارب الكيميائية وأثبتت صحة النتائج بتكرار التجارب والحصول على النتيجة نفسها.

في البداية استطعنا تحويل هذه القشرة عن طريق حرقها والحصول على فحم ثم تم تحويل هذا الفحم إلى كربون نشط عن طريق خلطه مع كلوريد الزنك، ثم غسلة بحمض الهيدروكلوريك وماء المقطر، بعد ذلك تم وضع خليط يحتوي على الكربون النشط مع مواد كيميائية في فرن ذات درجة عالية تصل إلى ١٠٠٠ درجة سيليزية بوجود غاز الأرغون وانتظار التفاعل حتى يتم حوالي ٤ ساعات حتى ينتهي تسمى هذه عملية بـ(pyrolysis process) ، وتم تشخيص المنتج من هذه العملية باستخدام أجهزة حديثة SEM،TEM وXRD حيث نتائج أظهرت على حصول أنابيب نانوية كربونية.

تحديات

وذكرت الباحثات أن أبرز تحديات المشروع هي الحصول على كمية بسيطة من أنابيب نانوية كربونية من أصل كمية كبيرة من قشرة الجوز.

وشاركنا في جائزة البحث العلمي والابتكار في مجال المياه سنة ٢٠١٩، بالإضافة إلى المشاركة في ملتقى قادة الظاهرة (توجهات الثورة الصناعية الرابعة) عن طريق أون لاين، ومن الخطط المستقبلية هو استخدام المنتج في تطبيق له قيمة اقتصادية وذات فائدة في الوقت الحالي.

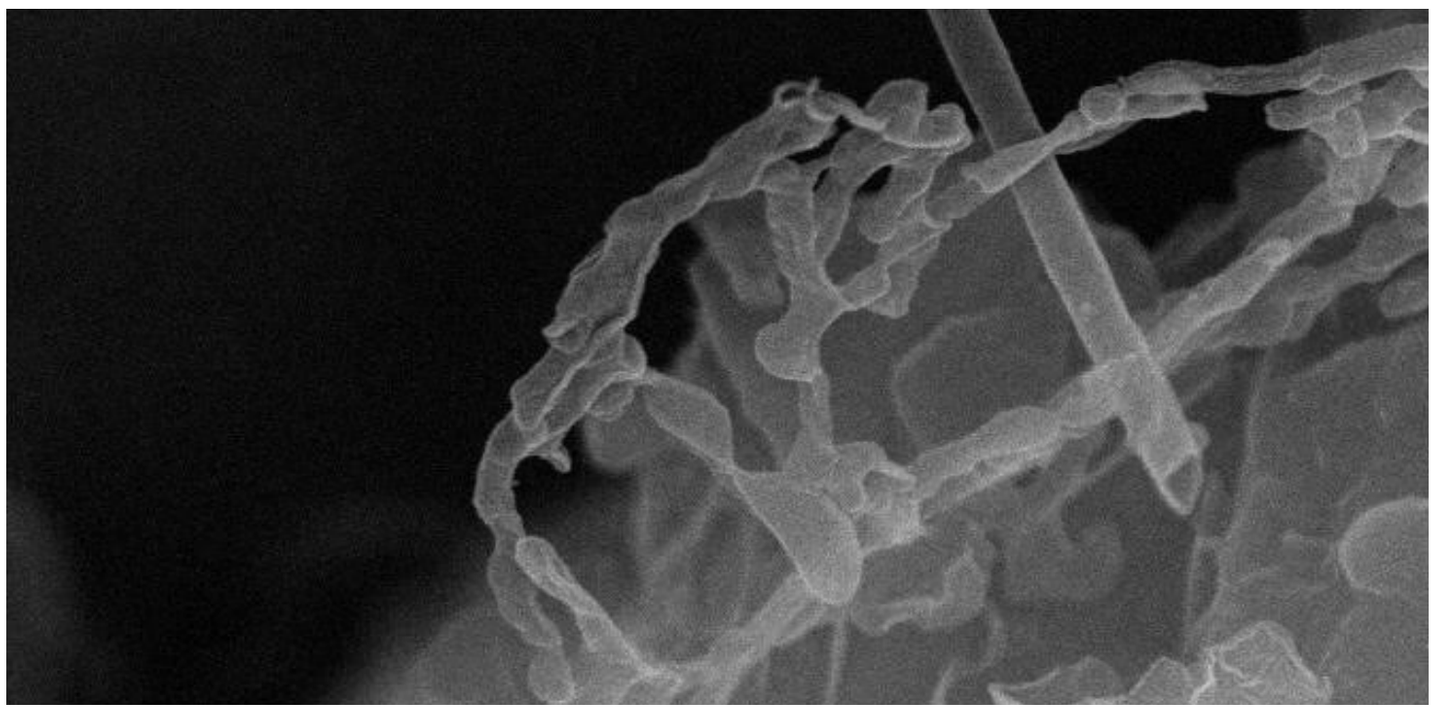

صورة توضيحية لأنابيب نانوية كربونية باستخدام SEM جهاز

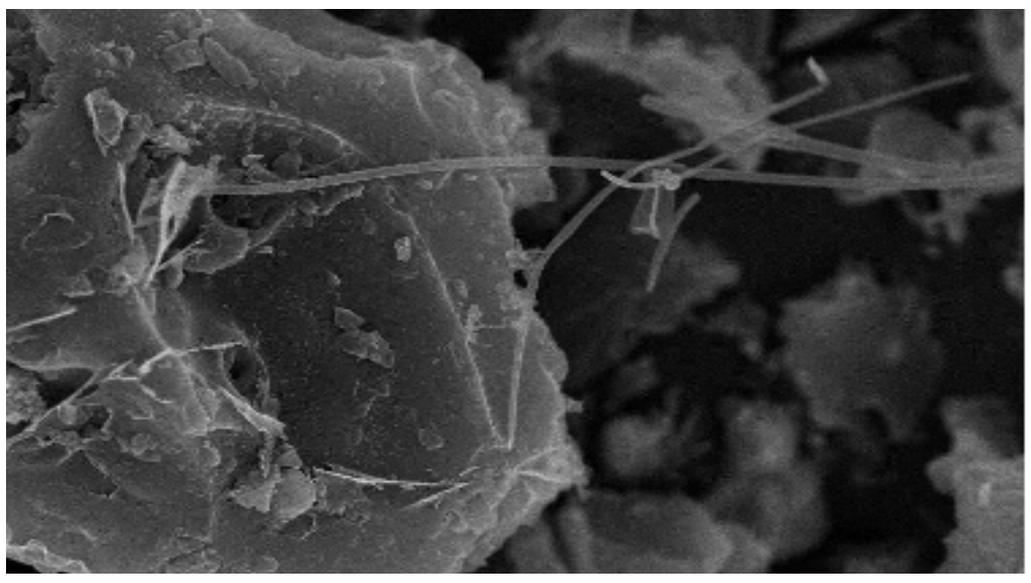

أنابيب نانوية كربونية جافة ..

السرطان.. الكائن الغريب في أحشائنا

د. طه بن محسن اللواتي

نظريات تكون الخلية السرطانية مرت بعدة أطوار، وفي مقالي السابق فصلت كيف كان ينظر للسرطان كمرض لا علاج له، ورُبط بأساطير السحر والجن وما إلى ذلك. وقد أتى بالحديث الصحيح «مَا أَنْزَلَ اللَّهُ دَاءً إِلَّا أَنْزَلَ لَهُ شِفَاءً» فنحن اليوم نعلم بأن السرطان مرض نستطيع الشفاء منه وإن كان الطريق أمامنا طويلا.

حتى نفهم الخلية السرطانية لننظر إلى تكون الإنسان. قال تعالى في سورة القيامة «أَلَمْ يَكُ نُطْفَةً مِّن مَّنِيٍّ يُمْنَى» ثم قال في سورة المؤمنون « ثُمَّ خَلَقْنَا النُّطْفَةَ عَلَقَةً فَخَلَقْنَا الْعَلَقَةَ مُضْغَةً فَخَلَقْنَا الْمُضْغَةَ عِظَامًا فَكَسَوْنَا الْعِظَامَ لَحْمًا ثُمَّ أَنشَأْنَاهُ خَلْقًا آخَرَ -فَتَبَارَكَ اللَّهُ أَحْسَنُ الْخَالِقِينَ» فعند التفكر في خلق الإنسان نرى الإنسان قد خلق من نَصَف خلية ألا وهو الحيوان المنوي من الأب والذي يتحد مع نصف خلية من الأم ألا وهي البويضة، ليكونوا النطفة والتي تبدأ في العمل أول ما تبدأ بالانقسام التغيري فتنتج أمهات الخلايا، كأمهات خلايا الجلد، وأمهات خلايا العصب، وأمهات خلايا العظم وما إلى ذلك.

وبعدها يتم قفل التغيير وتبدأ أمهات الخلايا بإنتاج كل خلية متخصصة بنوعها وذلك بواسطة الختم الجيني، وذلك ما يعرف بالتكاثر الخلوي وذلك باستعمال ختم ال DNA الموجود بالنواة، وتستمر هذه العملية بإنتاج الخلايا المتشابهة طول العمر حتى لحظة الوفاة.

في أثناء عملية التكاثر الخلوي لو حدث وأنتجت خلية غير مطابقة للخلية الأم يتم التخلص منها مباشرة بصورة عامة، والمسؤول عن عملية التخلص هو النظام المناعي بالجسم، وذلك من خلال عمليات معقدة ومركبة للتعرف على الخلية غير المتطابقة، ومن ثم دورة للتخلص منها.

عندما تفشل الأنظمة الدفاعية بالجسم بالقيام بدورها تنتج خلايا غير ذات فائدة مستهلكة للطاقة سريعة النمو، وعادة ما تكون عدائية وتحاول غزو النسيج المحيط بها والتكاثر بشكل سريع وجنوني مستغلة للإمدادات الغذائية عن طريق الدم وتسمى بالسرطان.

أما أسباب إنتاج خلايا غير مطابقة فهي عدة، منها العوامل الخارجية كالتدخين والتعرض للسموم الكيميائية وما إلى ذلك، أو خلل جيني من البداية أو مرض فيروسي، وما إلى ذلك من عوامل الخطر من أمراض السرطان. ويأتي بعدها عوامل الضعف المناعي في مقاومة المرض، وهي أيضا بسبب التقدم بالسن واختلال بالتغذية أو عوامل جينية.

كل هذا يسبب تكون خلية سرطانية، والتي أن وجدت البيئة الحاضنة لها تبدأ بالنمو والتكاثر على حساب جسم المريض الحاضن لها، وإذا لم يتم التدخل العلاجي بالوقت المناسب يصبح العلاج شبه مستحيل. ومن هنا نرجع للقول بأن درهم وقاية خير من قنطار علاج. هذا ونرجو من الله التوفيق.

محاضرة دينية تحث على ضرورة الإخلاص لله في كل عمل

كتب- خليفة الرواحي

أكد الدكتور خالد بن سالم بن حمد السيابي رئيس الجمعية العمانية للعناية بالقرآن الكريم على أهمية إخلاص الإنسان لله في أي عمل يقدمه، وأن يتحلى بثبات الإيمان عند المحن والفتن، جاء ذلك في المحاضرة التي نظمتها الجمعية العمانية للعناية بالقرآن الكريم بالتعاون مع إدارة جامع خالد بن الوليد بولاية بركاء عبر الاتصال المرئي .

وأوضح خلال المحاضرة أن الله جعل القرآن الكريم وسوره أنموذجا لاستقاء العبر في جميع أمور حياتنا فالقرآن الكريم يتحدث إلينا في كل ما يتعلق بواقعنا وحياتنا، موضحا فضل القرآن الكريم وعلاقته بشهر رمضان المبارك، كما أكد على أهمية الإخلاص لله في أي عمل يقدمه الإنسان، واستشعار الافتقار الدائم التام إلى الله في كل جوانب الحياة.

واستعرض سورة البروج وما يستخلص منها من عبر مبينا أن سياق السورة العام يؤكد على أهمية الثبات على الإيمان في وقت الفتن والتحديات.

وأشار إلى أن سورة البروج تتحدث عن خمس مواضيع مهمة وهي: قصة أصحاب الأخدود، وجريمة الذين يفتنون الناس عن الدين، وخطورة مسلكهم والفوز الكبير لا يكون إلا عن طريق الإيمان والعمل الصالح ونماذج من المتكبرين وعلو شأن القرآن الكريم.

كما تحدث عن أهمية التدبر المؤدي إلى تغيير السلوك نحو الصلاح، والبعد عن العصيان، كما تطرق لبعض الحقائق العلمية المتعلقة بالشمس والنجوم والسماء والمجرات، مؤكدا على أهمية التأمل في آيات الله المنظورة كونها توصل إلى اليقين بالله وحده دون المخلوقات والماديات والأسباب.

بمشاركة موسعة من فئات الحقل التربوي والمؤسسات التعليمية ومنظمات دولية

«التربية» تنظم ندوة افتراضية «فاقد التعليم في ظل جائحة كورونا.. آثاره وطرق معالجته»

تهدف الندوة إلى تشخيص الواقع الفعلي للفاقد التعليمي في السلطنة للحد من الآثار السلبية قريبة وبعيدة المدى، وتحديد الأولويات والاحتياجات وطرق العلاج، ومسار السياسات المرتبطة بهذا الموضوع في المرحلة المقبلة، وتسعى الندوة إلى تحقيق عدد من الأهداف المنبثقة من الهدف العام هي: مناقشة الفاقد التعليمي في السلطنة خلال جائحة كوفيد (١٩)، وإيجاد حلول مبتكرة وناجعة لتداركه خلال الفترة القريبة المقبلة، والحد من آثاره على المستوى البعيد، وتحديد دور المعلمين والمشرفين في معالجته، وتوضيح أدوار كل من المديريات التعليمية بالوزارة والهيئات التدريسية والإشرافية والإدارية وأولياء الأمور والقطاع الخاص ومسؤولياتهم عن الفاقد التعليمي خاصة في عمليات التعليم عن بعد، والتعرف على أفضل التجارب والممارسات الدولية في هذا الشأن، وكذلك الاستفادة من الموارد التقنية والفنية والإمكانات المالية المتاحة لتجسير الفجوة الناتجة من الفاقد التعليمي، إضافة إلى تحديد الأولويات والأهداف التعليمية والمهارات والمعارف المراد إكسابها للطلبة خلال العام الدراسي القادم، وتستهدف الندوة جميع فئات الحقل التربوي والمجتمع المحلي.

محاور الندوة

من المتوقع أن تتناول الندوة عدة محاور أهمها: أسباب وحجم الفاقد التعليمي وآثاره جراء جائحة كوفيد-١٩، من حيث مفهوم الفاقد التعليمي، وكيفية تقييمه والفئة الأكثر تضررا من جرائه، إضافة إلى التجارب والمبادرات الدولية في تقييم ومتابعة الفاقد التعليمي، وصولا إلى محور آخر يتعلق بالحلول والخطط المناسبة لمعالجة الفاقد التعليمي في السلطنة، حيث يتناول هذا المحور دور المختصين في المناهج، والتقويم، والإشراف والمعهد التخصصي للتدريب المهني للمعلمين، وكذلك دور المعلمين والمشرفين وأولياء الأمور في معالجة الفاقد التعليمي، كما سيتطرق إلى تحديد الأولويات والأهداف التعليمية في المرحلة القادمة، ودور القطاع الخاص في تقليل فجوة الفاقد التعليمي.

تحديات التعليم

وعلى الرغم من كل المكتسبات التي صاحبت جائحة كورونا (كوفيد ١٩)، وفي مقدمتها الدفع بعجلة التعليم عن بعد والتعليم الإلكتروني إلى الأمام، إلا أنها خلّفت في الوقت نفسه أكبر انقطاع للنظم التعليمية في التاريخ؛ إذ تضرر أكثر من ١٩٠ بلدًا في كل قارات العالم، وأثرت عمليات إغلاق المدارس على ٩٤٪ من طلاب العالم، ومع وجود عدد من التحديات التي كانت تواجه الأنظمة التعليمية قبل جائحة كوفيد ١٩؛ إلا أنها أفرزت تحديات أخرى كبيرة مرتبطة بإتاحة التعليم كحق أساسي يتسم بالإنصاف والشمولية، وبالنظر إلى حجم الإنجازات التي تحققت خلال السنوات الماضية سواء في الالتحاق أو في جودة الخدمات التعليمية المقدمة، إلا أن الجائحة أظهرت تحديات عدة أبرزها: استمرارية التعليم والتعلم أثناء إغلاق المدارس، والفاقد التعليمي نتيجة لذلك أو نتيجة عمليات التعليم عن بُعد، وهذا بدوره سيتضح جليا في المراحل الأولى من التعليم، نظرًا لمحدودية تواجد الطلبة داخل بيئة تفاعلية اجتماعية مدرسية محفزة وثرية.

وتشير الدراسات إلى أن طلبة المدارس يفقدون ثلث ما ينبغي تعلمه في حال عدم اتخاذ إجراءات تصحيحية، مما يترتب على ذلك انقطاعهم عن المدرسة عند وصولهم للصف العاشر، أو عدم إكسابهم المهارات المطلوبة، كما تشير تقديرات منظمة اليونسكو إلى أن الأثر الاقتصادي للجائحة وحده قد يؤدي إلى انقطاع ٢٣,٨ مليون طفل وشاب إضافيين (ابتداء من مرحلة ما قبل الأساسي وحتى مرحلة التعليم العالي).

ولتسليط الضوء على هذه المشكلة ظهرت بعض المبادرات الدولية للحد من آثارها، من خلال إقامة الندوات وعقد الاجتماعات الوزارية لعل أبرزها الندوة الإقليمية لليونيسكو بعنوان « الفاقد التعليمي في ظل جائحة كورونا والطريق إلى الأمام»، بتاريخ ١٦ مارس ٢٠٢١م، وكذلك الاجتماع الوزاري رفيع المستوى والذي نظمته اليونسكو بتاريخ ٢٩ مارس ٢٠٢١م، بعنوان « بعد مرور عام على كوفيد-١٩، إعطاء الأولوية لاستعادة التعليم، لتجنب عواقب كارثية للأجيال القادمة».

جهود لاستدامة التعليم

على الرغم من التحديات التي واجهت الأنظمة التعليمية من جراء جائحة فيروس كورونا (كوفيد١٩) إلا أن النظام التعليمي بالسلطنة استطاع وبالتعاون مع الجهات الحكومية والخاصة المعنية بسرعة التجاوب مع المعطيات الوبائية باتخاذ الإجراءات الاحترازية اللازمة، والتعاطي مع مختلف التحديات التعليمية والتقنية التي أفرزتها هذه الأزمة، وذلك من خلال تطوير التعليم الإلكتروني، وتعزيز التحول الرقمي للبيئة المدرسية ضمانا لاستمرار الطلاب والطالبات في تلقي تعليمهم بكل سهولة ويسر، مستفيدة من أفضل التجارب والممارسات الإقليمية والدولية التي اتبعتها النظم التعليمية في هذا المجال.

وتأتي الندوة المقترحة تماشيا مع ما أفرزته هذه الجائحة على المستوى العالمي والمحلي، لا سيما موضوع الفاقد التعليمي الذي تتسابق الدول لمحاولة حلحلته والوقوف على أسبابه وآثاره.

ولقد قطعت الوزارة شوطا كبيرا في استثمار التعليم الإلكتروني للحد من هذا الفاقد وإيجاد بيئة تعليمية بديلة تعتزم الوزارة البناء عليها في المرحلة القادمة ومن أهمها: التأكد من جاهزية النظام التعليمي في السلطنة في توظيف التعليم الإلكتروني، ويشمل ذلك الاستفادة من المنصات التعليمية في عملية التعليم للأعوام الدراسية القادمة، ومستوى وصول الطلبة إلى العالم الرقمي، واستعدادهم لهذا النوع من التعليم، وتمكن المعلمين وامتلاكهم للمهارات اللازمة في هذا المجال، بالإضافة إلى تبني الوزارة استراتيجية واضحة للتعليم الإلكتروني في النظام التعليمي في السلطنة وإطار تنفيذي (البنية الأساسية، والبوابة التعليمية، والمحتوى الإلكتروني التفاعلي، والفصول الافتراضية، والخدمات الإلكترونية، والمكتبة الإلكترونية، والتدريب) يجمع مكونات العملية التعليمية من خلال استخدام المصادر والأدوات التعليمية من أنظمة إدارة تعلم، ومناهج إلكترونية تفاعلية، والمكتبات الرقمية، والمصادر والمواد الإثرائية للاستفادة منها في العملية التعليمية في الأعوام الدراسية القادمة.

مجلس إدارة «الملكية الفكرية» يعقد اجتماعه الأول بعد انتخابات الجمعية العمومية

جانب من المشاركين والحضور في الاجتماع

نفذ مجلس إدارة الجمعية العمانية للملكية الفكرية اجتماعه الأول بعد تزكيته من الجمعية العمومية التي انعقدت مؤخرا، وذلك عبر برنامج الاتصال المرئي، زووم، وافتتح الدكتور علي بن خميس العلوي، رئيس الجمعية الاجتماع مرحباً بالحضور، مهنئا إياهم بالشهر الفضيل ، وداعياً الأعضاء للتعاون والعمل بكل إيجابية وبروح واحدة لنجاح الجمعية في تحقيق أهدافها، تلا ذلك استعراض جدول أعمال الاجتماع الذي تضمن اختيار رئيس الجمعية ونائبه وأمين المال وأمين السر، إلى جانب مناقشة تصور مقترح لجان مجلس الإدارة، ومناقشة الشراكات المستقبلية للجمعية، ومناقشة رسوم العضوية بالجمعية.

وأسفر الاجتماع عن تزكية الدكتور علي بن خميس العلوي، رئيسا للجمعية، والشيخ عبدالوهاب بن ناصر المنذري، نائبا للرئيس، والأستاذ مصطفى بن أحمد سلمان، أمينا للصندوق، والأستاذة غالية بنت عامر المقرشية أمينا للسر، وفي ما يختص بالتصور المقترح عن لجان الجمعية، قرر المجلس تخصيص ثلاث لجان فقط تتبع مباشرة نائب الرئيس ويتولى متابعتها والإشراف عليها.

عُمان الاقتصادي

mal@omandaily.com

الأحد ٥ من رمضان ١٤٤٢هـ الموافق ١٨ من أبريل ٢٠٢١م العدد ١٤٥٦٥

Sunday 18 April 2021 - Edition No 14565

٢٤٫٨ مليار ريال إجمالي الودائع لدى القطاع المصرفي بنهاية فبراير

العمانية: أوضحت البيانات الصادرة عن البنك المركزي العماني أن إجمالي الودائع لدى القطاع المصرفي في نهاية فبراير ٢٠٢١م سجّل نموا بنسبة ٥ بالمائة ليصل إلى ٢٤,٨ مليار ريال عُماني.

وضمن هذا الإجمالي، شهدت ودائع القطاع الخاص لدى النظام المصرفي زيادة بنسبة ١٠,٧ بالمائة لتصل إلى ١٧ مليار ريال عُماني بنهاية فبراير ٢٠٢١م.

وتشير البيانات إلى ارتفاع إجمالي رصيد الائتمان الممنوح من القطاع المصرفي في السلطة بنسبة ٤ بالمائة ليصل إلى ٢٦,٩ مليار ريال عُماني بنهاية فبراير ٢٠٢١م. وفيما يخص الائتمان الممنوح للقطاع الخاص فقد حقق زيادة بنسبة ١,٤ بالمائة ليصل إلى ٢٣,١ مليار ريال عُماني بنهاية فبراير ٢٠٢١م.

وتشير البيانات المتعلقة بتوزيعه على مختلف القطاعات، إلى استحواذ قطاع الشركات غير المالية على ما نسبته ٤٦,٧ بالمائة يليه قطاع الأفراد (معظمه تحت بند القروض الشخصية) بنسبة ٤٥,٢ بالمائة، أما النسبة المتبقية فقد توزعت على قطاع الشركات المالية ٤,٨ بالمائة وقطاعات أخرى ٣,٣ بالمائة.

وعند النظر إلى توزيع إجمالي قاعدة الودائع للقطاع الخاص على مختلف القطاعات، تشير الأرقام إلى أن حصة قطاع الأفراد بلغت حوالي ٥١ بالمائة، ثم قطاعي الشركات غير المالية والشركات المالية بحصة قاربت ٣٢,٤ بالمائة و١٤,١ بالمائة على التوالي، أما النسبة المتبقية ٢,٥ بالمائة فتوزعت على قطاعات أخرى.

النفط يحقق مكسبا أسبوعيا بدعم آمال التعافي

محطة بوني النفطية في دلتا النيجر التي تديرها رويال داتش شل في بورت هاركورت. «رويترز»

نيويورك . (رويترز): تراجع النفط قليلا عند التسوية أمس الأول، لكنه حقق ربحا أسبوعيا مع تحسن آفاق الطلب ومؤشرات على تعاف اقتصادي قوي في الصين والولايات المتحدة، مما بدد أثر المخاوف بشأن زيادة الإصابات بكوفيد-١٩.

وجرت تسوية خام برنت على انخفاض ١٧ سنتا بما يعادل ٠,٣ بالمائة إلى ٦٦,٧٧ دولار للبرميل. وحقق خام القياس العالمي مكسبا أسبوعيا ستة بالمائة بعد زيادته في الجلسات الأربع الأخيرة.

وهبط خام غرب تكساس الوسيط الأمريكي ٣٣ سنتا أو ٠,٥ بالمائة عند التسوية إلى ٦٣,١٣ دولار للبرميل.

أظهرت بيانات رسمية اليوم أن الناتج المحلي الإجمالي الصيني قفز ١٨,٣ بالمائة في الربع الأول على أساس سنوي. وكانت أرقام أظهرت يوم الخميس ارتفاعا في مبيعات التجزئة الأمريكية وتراجعا في طلبات إعانة البطالة الجديدة.

وقال بوب يوجر مدير عقود الطاقة الآجلة في ميزوهو «البيانات الاقتصادية القوية، والتي دعمتها مدفوعات بايدن للتحفيز بقيمة ١٤٠٠ دولار، تطور إيجابي هائل لقطاع الطاقة».

وأجرت وكالة الطاقة الدولية ومنظمة البلدان المصدرة للنفط كلتاهما تعديلا بالرفع لتوقعات نمو الطلب على النفط في ٢٠٢١، مشيرتين إلى تعاف أقوى من المتوقع للنشاط في اقتصادات بعينها.

كما تدعمت هذه التوقعات ببيانات حكومية أفادت بأن إجمالي مخزونات الخام في الولايات المتحدة انخفض ٥,٩ مليون برميل مع ارتفاع نشاط التكرير.

لكن شركة بيكر هيوز لخدمات الطاقة قالت في تقريرها الذي يحظى بمتابعة وثيقة: إن عدد منصات الحفر في الولايات المتحدة ارتفع إلى أعلى مستوى منذ أبريل ٢٠٢٠.

اكتمال الاستعدادات لتوفير الأسماك خلال رمضان وفترة الصيف

العمانية: أكّدت وزارة الثروة الزراعية والسمكية وموارد المياه ممثلة في المديرية العامة للتسويق والاستثمار السمكي بالتعاون مع شركات بيع وتسويق الأسماك، أنها أكملت استعدادها لبرنامج التسويق الرمضاني والصيفي لعام ٢٠٢١م بهدف توفير الأسماك في الأسواق المحلية خلال شهر رمضان وفترة الصيف وفق خطة زمنية مُعدة لتغطية محافظات السلطنة طوال الشهر الفضيل مع التركيز على الولايات والنيابات وبعض القرى ذات الكثافة السكانية العالية.

وأوضحت الوزارة أن البرنامج يهدف إلى سد احتياجات الطلب من الأسماك خلال شهر رمضان وفترة الصيف؛ نظرا لقلة المعروض من الأسماك نتيجة لتقلبات البحر وارتفاع درجات الحرارة.

وأشارت إلى أنه تم التنسيق والاستعداد المُسبق مع عدد من شركات الأسماك لتسيير ناقلاتهم إلى محافظات السلطنة وفق جدول زمني، كما يتم وبشكل مستمر إنزال كميات من الأسماك في الأسواق السمكية التي يبلغ عددها ٦٠ سوقا وأيضا أكثر من ٧٠٠ منفذ للتسويق السمكي (محلات الأسماك) في مختلف محافظات السلطنة، وأيضا يتم إنزال كميات من الأسماك في سوق الجملة المركزي للأسماك بالفليج بولاية بركاء، ويتيح السوق الفرصة لتجّار الجملة وتجّار التجزئة وأصحاب محلات بيع الأسماك للشراء من السوق وعبر منصات البيع الإلكترونية المعتمدة.

وذكرت أن إحصائيات التداول في سوق الجملة المركزي للأسماك عبر منصة بحار بلغت ما يقارب ١٩٨٨,٦ (طن) من الأسماك التي تم إنزالها في السوق، و١٤٦٢,٣ (طن) من الأسماك المُباعة، وبقيمة تداول بلغت أكثر من ١,٥ مليون ريال عماني.

وأشارت إلى أن برنامج التسويق السمكي يعد سنويا من قبل الوزارة بالتعاون مع شركات الأسماك، حيث يصل عددها في هذا العام إلى ٥٢ شركة.

مبادرة جديدة لدعم وصول المنتج العماني للأسواق المحلية والعالمية

العمانية: أوضحت سعادة أصيلة بنت سالم بنت سليمان الصمصامية وكيلة وزارة التجارة والصناعة وترويج الاستثمار لترويج الاستثمار أن الوزارة سوف تُطلق مبادرة تعنى بالتسويق والترويج للمنتج العماني سيتم تدشينها بالتعاون مع غرفة تجارة وصناعة عُمان والمؤسسة العامة للمناطق الصناعية «مدائن» وعدد من الجهات ذات العلاقة؛ من أجل دعم وصول المنتج العماني وزيادة تنافسيته وقبوله بالأسواق المحلية والعالمية.

وقالت سعادتها في تصريح لوكالة الأنباء العمانية: إن المبادرة جاءت بناءً على التساؤلات التي طُرحت باللقاءات المشتركة التي تمّت مع سفراء السلطنة بالخارج والسفراء المقيمين بالداخل حول آلية وصول المنتج العماني إلى المستهلك بالدول الشقيقة والصديقة وإمكانية دعم الصادرات العمانية في أسواق تلك الدول. وأشارت إلى أنه يجب معرفة وفهم ودراسة رغبات المستهلكين للأسواق وتأهيل المنتج العماني بما يتناسب مع ذوق ورغبة المستهلك في تلك الأسواق مما سوف يُيسر دخول المنتجات العمانية إلى مختلف الأسواق الخارجية بما يتناسب مع المعايير والمقاييس الدولية. وبيّنت سعادتها أن هناك جهودا تُبذل من قبل وزارة التجارة والصناعة وترويج الاستثمار لتوحيد الجهود الخاصة بالترويج للمنتج العماني وجعلها تحت مظلة واحدة حيث تم تشكيل لجنة في هذا الخصوص برئاسة معالي الوزير تنظر في كيفية توحيد تلك الجهود.

غرامات إدارية بأكثر من ٣ آلاف ريال بالرستاق

فرضت إدارة حماية المستهلك بمحافظة جنوب الباطنة بالرستاق غرامات إدارية ضد عدد من المؤسسات التجارية بلغ إجماليها (٣٠٥٠) ريالا عمانيا خلال الربع السنوي الأول من العام الجاري٢٠٢١ ، وذلك لمخالفتها قانون حماية المستهلك الصادر بالمرسوم السلطاني رقم (٢٠١٤/٦٦).

وتأتي هذه الغرامات نظيراً للمخالفات التي تم تحريرها ضد مجموعة من المؤسسات التجارية التي بلغ إجماليها ٢٨ مخالفة، حيث تنوعت أسباب الغرامات بين عدم وضع الأسعار ورفعها واختلاف السعر بين الرف عن المحاسب، بالإضافة إلى عدم تسهيل مهام مأموري الضبط القضائي وعرقلته من إتمام المهمة في الوقت المحدد، كذلك مخالفة القرار الخاص ببيع سجائر من نوع رويال، ومخالفة القرار الخاص ببيع واستيراد المنتجات التي تحتوي على الجماجم والهياكل العظمية، ومخالفة القرار الخاص بالعروض والإعلانات التجارية دون ترخيص، إضافة إلى القيام ببيع وتوزيع إطارات مستعملة ومنتهية الصلاحية. وتهيب هيئة حماية المستهلك بالمزودين ومقدمي الخدمة بضرورة الالتزام بأحكام قانون حماية المستهلك ولائحته التنفيذية وذلك تجنباً لوقوع أي ضرر بالمستهلك وبالتالي الوقوع تحت طائلة المساءلة القانونية.

ارتفاع اشتراكات خدمة الإنترنت الثابت إلى ٥١١٫٢ ألف اشتراك

العمانية: أظهرت أحدث الإحصائيات الصادرة عن المركز الوطني للإحصاء والمعلومات ارتفاع عدد الاشتراكات بخدمات الاتصالات بالسلطنة بنهاية شهر فبراير ٢٠٢١ ليبلغ إجمالي خطوط الهاتف الثابت أكثر من ٥٩٢ ألف اشتراك.

كما تخطى إجمالي اشتراكات الهواتف النقالة الـ ٦ ملايين اشتراك، كذلك ارتفع عدد الاشتراكات النشطة بالإنترنت ذات النطاق العريض بالهاتف المتنقل لأكثر من ٥,١ مليون اشتراك.

وأشارت الإحصائيات إلى أن إجمالي خطوط الهاتف الثابت بلغ ٥٩٢ ألفا و٩٩٧ خطا مقارنة بنهاية فبراير ٢٠٢٠م الذي بلغ عدد خطوط الهاتف الثابت فيه ٥٨٩ ألفا و٨٨٤ خطا بنسبة ارتفاع قدرها ٠,٥ بالمائة.

وسجّلت اشتراكات خطوط الهاتف الثابت التماثلية انخفاضا بنهاية فبراير ٢٠٢١م بنسبة ٦,٥ بالمائة ليبلغ عددها ٢٩٥ ألفا و٧٨٩ اشتراكا مقارنة بـ ٣١٦ ألفا و٢٢٢ اشتراكا بنهاية فبراير ٢٠٢٠م، في حين استقرت أعداد الهواتف العمومية عند ٦٨٠١ هاتف عمومي، كما ارتفعت اشتراكات خطوط الهاتف الثابت الموصلة بتقنية بروتوكول الإنترنت إلى ٢٤١ ألفا و٦٥٥ اشتراكا مقارنة بشهر فبراير ٢٠٢٠م الذي بلغ فيه ٢١٥ ألفا و٧٣٠ اشتراكا، أما اشتراكات الثابتة اللاسلكية فقد شهدت انخفاضا بنسبة ١٣٫٤ بالمائة ليبلغ عددها ١٣٥١ اشتراكا مقارنة بـ ١٥٦٠ اشتراكا بنهاية فبراير ٢٠٢٠م.

أما من ناحية عدد الاشتراكات بالهاتف المتنقل فقد بلغ الإجمالي ٦ ملايين و١٧٧ ألفا و٥٣١ اشتراكا بنهاية فبراير ٢٠٢١م بانخفاض نسبته ٣ بالمائة مقارنة بشهر فبراير ٢٠٢٠م الذي سجّل ٦ ملايين و٣٦٦ ألفا و١٠٥ اشتراكات، حيث جاء العدد الأكبر من الاشتراكات في الهاتف المتنقل مدفوع القيمة مُسبقا الذي بلغ عددها ٥ ملايين و١٠٨ آلاف و٩٩٦ اشتراكا مقارنة بنهاية فبراير ٢٠٢٠م الذي سجّل ٥ ملايين و٥٦٨ ألفا و٥٨٨ اشتراكا وبنسبة انخفاض قدرها ٨,٣ بالمائة.

وارتفع إجمالي عدد اشتراكات خدمة الإنترنت الثابت مسجّلا ٥١١ ألفا و٢٩٩ اشتراكا في نهاية فبراير ٢٠٢١م مرتفعا بنسبة ٧,١ بالمائة مقارنة مع فبراير ٢٠٢٠م الذي بلغ عدد الاشتراكات فيه ٤٧٧ ألفا و٢٦٠ اشتراكا، كما سجّلت الاشتراكات بخدمات النطاق العريض الثابتة زيادة بنسبة ٧,٢ بالمائة في نهاية فبراير ٢٠٢١ ليبلغ عددها ٥٠٩ آلاف و٢٥٨ اشتراكا مقارنة بنهاية فبراير ٢٠٢٠م حيث بلغ عددها ٤٧٥ ألفا و٢٣٤ اشتراكا، فيما بلغ عدد الاشتراكات بواسطة الإنترنت ذي السرعة المنخفضة والتي تشمل الاتصال الهاتفي وبعض خطوط الإنترنت المؤجرة ٢٠٤١ اشتراكا بزيادة ٠,٧ بالمائة عن نهاية شهر فبراير ٢٠٢٠م الذي بلغ عددها ٢٠٢٦ اشتراكا، ووصل عدد الاشتراكات النشطة بالإنترنت ذي النطاق العريض بالهاتف المتنقل ٥ ملايين و١٥٥ ألفا و٦١٥ اشتراكا بزيادة نسبتها ١٢ بالمائة عن نهاية فبراير ٢٠٢٠م الذي بلغ عددها فيه ٤ ملايين و٦٠٣ آلاف و٩٩٤ اشتراكا.

«التأمينات الاجتماعية»: ٨٠٪ نسبة التحول الرقمي للخدمات الداخلية والخارجية

أكدت الهيئة العامة للتأمينات الاجتماعية بأن نسبة التحول الرقمي للخدمات الداخلية والخارجية بلغت ٨٠٪ في ٢٠٢٠م، وأن الهيئة تسعى بأن يكون لها دور أساسي وفعّال، في تحقيق الرؤى والاستراتيجيات الوطنية بما فيها استراتيجية عُمان الرقمية ورؤية عُمان ٢٠٤٠. ويتمثل هذا السعي ويُترجم من خلال الخطط الاستراتيجية والتشغيلية التي تتبناها الهيئة في تحقيق رؤيتها ورسالتها للمساهمة في المنظومة المتكاملة للحماية الاجتماعية التي تتجه الحكومة نحو تحقيقها لرفع مستوى معيشة الفرد والأسرة والمجتمع. وفي سبيل دعم هذا التوجه الاستراتيجي وتحقيق الأولويات الوطنية، أصبح من الأهمية التركيز على الخدمات المقدمة للمتعاملين والمستفيدين، وبشكل خاص التحول الإلكتروني والرقمي، تماشياً مع التطور المتسارع الذي يشهده العالم في استخدام التقنيات الحديثة، وتسهيلاً على أفراد المجتمع الوصول إلى الخدمات في أي زمان ومكان. وقال هاشم بن محمد الهاشمي مدير الخدمة التأمينية بالهيئة العامة للتأمينات الاجتماعية: إن الهيئة تولي اهتماماً كبيراً في الارتقاء بالخدمات التي تقدمها للمتعاملين، وهذا الاهتمام ينعكس جلياً من خلال التوجه الاستراتيجي للهيئة لتحسين منظومة الخدمات وتحقيق رؤية الهيئة لتكون ضمن أفضل ٢٠ مؤسسة تأمين اجتماعي على مستوى العالم.

٩ فروع إقليمية

ومن جانب القنوات المتاحة لتقديم الخدمة التأمينية المقدمة من الهيئة للمستفيدين يقول الهاشمي: تقدم الهيئة خدماتها التأمينية عبر (٩) فروع إقليمية بما فيها الفرع الرئيس في مقر

هاشم الهاشمي

الهيئة، بالإضافة إلى البوابة الإلكترونية وتطبيق الهواتف الذكية (TAMINATOMAN). ومن الأهمية بالذكر، بأن الهيئة دشنت منفذها في مسقط مول في مطلع العام الحالي، والذي يعمل على مدار فترتين صباحية ومسائية، بحيث يمكن للمتعاملين الاستفادة من المنفذ في أوقات مختلفة، بالإضافة إلى الحصول على الاستشارات التأمينية أو أية استفسارات. وفي إطار تقديم الخدمات عبر فروع الهيئة، وحرصاً من الهيئة على تنظيم عملية استقبال المتعاملين، وتأكيداً على الالتزام بالإجراءات الاحترازية، قامت الهيئة بتطبيق نظام حجز المواعيد المسبق في شهر فبراير الماضي، حيث يمكن للمتعاملين حجز موعد من خلال رابط إلكتروني سهل الاستخدام ومرتبط بالموقع الإلكتروني للهيئة وسهل التداول في الهواتف الذكية، مع التأكيد بأن المواعيد المتعلقة بتقديم الخدمات لا تتجاوز في المتوسط يومي عمل. كما تقوم الهيئة بين الحين والآخر بتقييم رضا المتعاملين من خلال استطلاعات آراء المتعاملين بشكل دوري، كذلك من خلال طرح بعض المحاور في الموقع الإلكتروني للهيئة، ومما يدعم تقديم الخدمات بجودة وفي وقت قياسي، الربط مع بعض الجهات الحكومية والخاصة من خلال الربط الإلكتروني مع هذه الجهات بهدف استجلاب وتبادل البيانات اللازمة من مصادرها الرئيسية وذلك لتسهيل استكمال الخدمات والمعاملات التي تقدم للمتعاملين.

وقال الهاشمي: بلغ عدد الخدمات الإلكترونية التي تقدمها الهيئة حوالي (٨٤) خدمة عبر البوابة الإلكترونية، وقد ارتفع عدد مستخدمي البوابة الإلكترونية إلى أكثر من (٢٧٢) ألف مستخدم، أما بالنسبة لتطبيق الهواتف الذكية (TAMI-NATOMAN) فإنه يحتوي على (١٦) خدمة في مرحلته الأولى، وتجاوز عدد المستخدمين النشطين (٩٣٠) مستخدماً، وسيستمر تطوير التطبيق في مراحله القادمة بهدف إضافة المزيد من الخدمات والمزايا، وعليه فإن الهيئة تؤكد على التزامها المتواصل والمستمر بتطوير وتحسين منظومة خدماتها التأمينية المقدمة للمتعاملين، ويعتبر هذا ضمن أولويات خططها الاستراتيجية.

تم تداولها بالبورصة حتى العام الماضي

٦ مليارات ريال إجمالي رؤوس أموال شركات المساهمة العامة

العمانية: أعرب الدكتور أشرف بن نبهان النبهاني رئيس مجلس إدارة سوق مسقط للأوراق المالية السابق عن تفاؤله بتحويل السوق إلى شركة مقفلة تحت مسمّى «بورصة مسقط» تتبع جهاز الاستثمار العماني الأمر الذي سيساعد في تطوُّر قطاع الأوراق المالية بالسلطنة.

وقال: إن هناك ١١٢ شركة مساهمة عامة و٢٧٨ مساهمة مقفلة و٤٩ إدراجا للسندات والصكوك و٩ صناديق مقفلة قيمتها السوقية ٢٠ مليار ريال عماني في نهاية ٢٠٢٠، مشيرا إلى أن شركات المساهمة العامة التي تتداول الآن في حدود ٦ مليارات ريال عماني.

وأضاف: إن هناك شركات مساهمة مقفلة تبلغ رؤوس أموالها ٩,٥ مليار ريال عماني غير متداولة بالبورصة ويمتلك جهاز الاستثمار العماني الكثير منها، مُعربا عن أمله في أن يؤدي الجهاز دورا كبيرا في تنمية الاقتصاد وطرح بعض الشركات المقفلة للاكتتاب العام للحصول على المزيد من التمويل مما سيكون له أثر إيجابي على البورصة وينعكس على الاقتصاد الوطني.

وفيما يتعلّق بتحوّل الشركات العائلية إلى شركات مساهمة مقفلة أوضح الدكتور أشرف النبهاني أن هناك شواهد كثيرة وهناك إيجابيات عديدة من تحوّل الشركات العائلية إلى شركات مساهمة مقفلة حيث تساعد في التنمية الاقتصادية وكلما كان هناك نظام حوكمة وتخضع لنظام حوكمة تبقى وتستمر وتضمن التعامل والإدارة بشكل مهني.

وحول إمكانية استقطاب شركات إلى البورصة قال: إن كون البورصة أصبحت

د. أشرف النبهاني

شركة مقفلة فبالإمكان التعاون مع البورصات الأخرى التي لديها نفس المنظومة القانونية خاصة على مستوى دول مجلس التعاون لدول الخليج العربية لطرح مزيد من الإدراجات والإصدارات وجذب استثمارات أجنبية، مُشيرا إلى أنه كلما نمت الشركات والبورصة تحسّن الاقتصاد الوطني.

تشجيع المخترعين على تسجيل التقنيات الجديدة لتحسين الكفاءة والجودة

«التجارة والصناعة»: ارتفاع طلبات براءات الاختراع إلى ٥٣٢ طلبا

«عمان» ارتفعت طلبات براءات الاختراع في السلطنة العام الفائت لتصل إلى ٥٣٢ طلبا مقارنة بعام ٢٠١٩م بـ٥٠١ طلب بالرغم من تأثر العديد القطاعات بـ (كوفيد ١٩)، وأكدت وزارة التجارة والصناعة وترويج الاستثمار أنها تسعى إلى نشر وتعميم المعرفة وتشجيع تسجيل التقنيات الجديدة أو منتجات جديدة أو طرق صناعية جديدة من شأنها تحسين الجودة أو زيادة الكفاءة أو تقليل التكلفة ضمن مجالات متعددة أبرزها الهندسة الميكانيكية والاتصالات والنانو، والبتروكيماويات، والطاقة، والفيزياء، والبناء والتشييد، والتقنية الحيوية كبراءات اخترع لدى الوزارة، كما تقدم العديد من الخدمات مثل خدمة البحث المبدئي لمقدم طلب فكرة الاختراع وتزويده بنتيجة البحث ليتمكن من معرفة قوة فكرته وإمكانية حمايتها من خلال البحث في الوثائق المشابهة أو القريبة للفكرة في قواعد البيانات الدولية من أجل توفير الجُهد والمال والوقت على صاحب الفكرة وتقليل الأفكار المُكررة والتركيز على الأفكار الجديدة والنوعية وتقديم المشورة الفنية للمُخترعين بشأن الاستفادة من براءات الاختراع الموجودة في قواعد بيانات الاختراع المختلفة وما تحتويه من معلومات تقنية لما لها من إضافات علمية في تطوير براءات الاختراع المحلية مما يسهل ذلك على نقل التقنية من هذه الاختراع والاستفادة منها محليا.

مواكبة التطورات

وقال المهندس خالد بن حمود الهنائي رئيس قسم براءات الاختراع والتصاميم الصناعية في دائرة الملكية الفكرية بوزارة التجارة والصناعة وترويج الاستثمار: في ظل المنافسة العالمية الشديدة بين الشركات على تقديم منتجات وخدمات تُلبي احتياجات الأسواق يتحتم على هذه الشركات مواكبة التطورات والتغييرات السريعة للبيئة الاقتصادية باتباع استراتيجيات جديدة باستغلال الفرص التي يتيحها التقدم التكنولوجي.

لذا يعتبر الإبداع والابتكار عنصرين أساسيين للتميز فيما تقدمه الشركات من منتجات وخدمات لتحسين جودتها أو رفع كفاءتها أو تقليل التكلفة (كميزة تنافسية) بالمقارنة مع المنافسين لها مما يمكن هذه الشركات بأن تكون قابلة للتطوير لتتوافق مع احتياجات المستهلكين المتغيّرة والتقدم التكنولوجي السائد مما يضمن حصتها في الأسواق وانتشار أكبر وأسرع في الأسواق الجديدة.

موارد اقتصادية

وأضاف المهندس خالد الهنائي: تعتبر الاختراعات والخبرات والمعارف والعلامات التجارية وأسماء الشهرة التي تمتلكها الشركات كأصول غير ملموسة موارد اقتصادية تساهم في رفع قيمتها السوقية، حيث إنها تؤثر بشكل كبير في أعمالها التجارية ومع الوقت لا يُمكن الاستغناء عنها وتعمل على جذب الزبائن وكسب ثقتهم وولائهم في توفير منتجات ذات جودة وأسعار منافسة. لذا تسعى الشركات والمستثمرون إلى حماية التقنيات الجديدة في منتجاتها وخدماتها لمنع التعدي عليها من المنافسين،مؤكدا بأنه من أجل حماية المنتجات والتقنيات الجديدة يأتي دور نظام الملكية الفكرية من براءات الاختراع والتصاميم الصناعية والعلامات التجارية في حماية هذه الحقوق والاستفادة منها في إنتاج منتجات حيوية جديدة وقابلة للتنفيذ ويحتاجها السوق المحلية، بل إن بعضها قابل للتسويق عالميا مما يدفع عجلة النمو الاقتصادي.

استثمار الاختراعات صناعيا

وأشار رئيس قسم براءات الاختراع والتصاميم الصناعية إلى أن المستثمر الجاد يهتم بنظام ملكية فكرية فعال في الدولة التي يريد الاستثمار فيها، حيث إن النظام سيحمي أي تطوير لمنتجاته أو خدماته في مجالات الملكية الفكرية المختلفة، مؤكدا بأنه عندما تكون الملكية الفكرية فعالة فإنها تؤثر على الاستثمار بشكل عام وتصبح الدولة أكثر جذبا للاستثمار وبالتالي يرتفع فيها حجم الاستثمارات الأجنبية، كما أن التقنيات الجديدة المراد حمايتها ينتج عنها اكتساب خبرات جديدة وأيضا يتم نقل التقنية الجديدة في الدولة التي يرغب في الاستثمار فيها، مؤكدا بأن براءات الاختراع توفر للمؤسسات وأصحاب المشاريع العديد من المزايا والتي تتمثل في: الموقع القوي في السوق وتعزيز القوة التفاوضية وقدرة الشركات الصغيرة على جذب المستثمرين الذين يؤدون دوراً رئيسياً في إتاحة تسويق التكنولوجيا وتمنح الدولة براءة الاختراع لمُقدم الطلب مقابل أن يكشف ويشارك المعلومات التقنية مع العامة ولا يُبقيها سراً وهذا من شأنه أن يحفّز أفكارا جديدة وتعزز من استحداث اختراعات جديدة وتمويل أصحابها بمزيد من أنشطة البحث والتطوير في مجال التكنولوجيا، وهو ما يعزز فرص ظهور تكنولوجيات أفضل في المستقبل يمكن الانتفاع بها على المستوى الوطني.

إتاحة تكنولوجيا جديدة

وقال رئيس قسم براءات الاختراع والتصاميم الصناعية: إن الإيرادات المالية المكتسبة لدى الشركات والمشاريع في إتاحة تكنولوجيا جديدة في الأسواق والمحمية ببراءات اختراع تساهم بشكل مُباشر في تلبية احتياجات الأسواق حيث تسمح بالقيام بشيء لم يكن ممكنا أو معروفا من قبل وكما تساهم بشكل غير مباشر عندما ينشأ عنها فرص اقتصادية عديدة وذلك بتحويل براءات الاختراع إلى أصول قابلة للتداول التجاري فيتولد عنها فُرص لنمو الأعمال وفرص وظيفية وذلك بفضل التراخيص أو الدمج مع مشاريع مشتركة وجذب المستثمرين.

ودعا رئيس قسم براءات الاختراع والتصاميم الصناعية الجهات المعنية إلى ضرورة التعاون مع وزارة التجارة والصناعة وترويج الاستثمار في استغلال واستثمار براءات الاختراع للمنتجات والتقنيات المسجلة لدى الوزارة لإنتاج منتجات وطنية تتميز بالجودة والتنافسية وتسوق محلياً وخارجيا.الجدير بالذكر بأن الوزارة تقدم العديد من التسهيلات الأخرى للمخترعين كتوفير خدمة استقبال الطلبات الدولية بالسلطنة وفق النظام الدولي لبراءات الاختراع PCT بدلا من إيداعها بالمكتب الدولي بجنيف، كما تُشجع الوزارة أصحاب الابتكارات من طلاب وباحثين في مجالات الابتكار المختلفة والمؤسسات الصغيرة من الاستفادة القرار الوزاري رقم ٢٠١٨/٢٠٦ بشأن تخفيض رسوم الخدمات لحُقوق الملكية الصناعية الخاصة بطلبة المدارس والكليات والجامعات والباحثين في المراكز البحثية بنسبة ٩٠٪ والمؤسسات الصغيرة بنسبة ٥٠٪ من رسوم خدمات الملكية الفكرية ، حيث يُساهم أثر التخفيض إيجابياً على هذه الشريحة ويَعمل على تنشيط وزيادة تقديم الطلبات المُقدمة من هذه الشريحة. كما تسعى الوزارة بالتعاون مع الجهات المعنية تحويل تلك الاختراعات إلى منتجات عملية تطبق على أرض الواقع من خلال الاستثمار فيها وجذب الجهات المنتجة لها محلياً ودولياً.

٨٥,٦ ألف معاملة إلكترونية مقدمة عبر «استثمر بسهولة» العام الماضي

بلغ عدد المعاملات التي أنجزتها وزارة التجارة والصناعة وترويج الاستثمار والمقدَّمة عبر البوابة الإلكترونية « استثمر بسهولة» في عام ٢٠٢٠م نحو ٨٥ ألفا و٦٦٥ معاملة.

وأوضحت الوزارة أن المعاملات تمثلت في ١٧ ألفا و٢٢٦ معاملة جديدة و٦٤ ألفا و٤٢٤ معاملة محدثة و٤ آلاف و١٥ معاملة ملغية.

وأشارت الوزارة إلى أن توجه المستثمرين لإجراء معاملاتهم عن طريق استخدام الخدمات الإلكترونية الذاتية المقدَّمة عبر البوابة الإلكترونية « استثمر بسهولة» ما يُساهم في سرعة إنجاز المعاملات وتحقيق الوضوح في الإجراءات وإمكانية تحديث كافة بيانات الشركات إلكترونيا، إلى جانب توفير الوقت والجهد والحد من عمليات التجارة المستترة، بالإضافة إلى ذلك فإن البوابة الإلكترونية تساهم في جعل السلطنة بيئة مناسبة للقيام بالأعمال التجارية والاستثمارية المختلفة.

وأكّدت وزارة التجارة والصناعة وترويج الاستثمار أنّ الاستثمار في العديد من المجالات الاقتصادية المختلفة أصبح محفّزا بالسلطنة في ظل وجود بيئة استثمارية محفّزة؛ لما تتمتع به السلطنة من مقومات تساهم في القيام بالعديد من المشاريع الاقتصادية العملاقة المتنوّعة في مختلف المحافظات.

تجدر الإشارة إلى أن فريق التحوُّل الرقمي بوزارة التجارة والصناعة وترويج الاستثمار المُشرف على البوابة الإلكترونية «استثمر بسهولة»، يسعى إلى ربط كافة تراخيص الجهات الحكومية المعنية بالتسجيل التجاري لتكون عبر نافذة واحدة وذلك بعد إعادة هندستها وتبسيطها للمستثمر، كما يعمل الفريق على إدخال بعض التحسينات في الخدمات الإلكترونية المقدَّمة عبر البوابة لتكون في إطار من السرعة والجودة لمجتمع الأعمال.

بدء حملة مكافحة حشرة دوباس النخيل في الخابورة

الخابورة: سعيد الهنداسي

بدأت دائرة التنمية الزراعية بالخابورة أعمال الرش الأرضي لمكافحة حشرة دوباس النخيل «المتق» الجيل الربيعي ٢٠٢١م، حيث سجلت إصابات في بعض القرى الجبلية التابعة للولاية، وقام المختصون بالدائرة بمسوحات دورية خلال الفترة الماضية لتحديد شدة الإصابة بالحشرة في عدد من قرى الولاية وكذلك لتحديد أعمار الحشرة ولتحديد الوقت المناسب لعمليات المكافحة بهدف تسجيل الأضرار الناتجة من هذه الآفة على محصول نخيل التمور.

حيث قامت الدائرة بتوفير المستلزمات الأساسية لعمليات الرش كمكائن رش الضغط العالي والمبيدات المتخصصة للمكافحة وأدوات الوقاية والإشراف على عمليات المكافحة وذلك بالتعاون مع الأهالي والفرق الأهلية والرياضية وتم توجيههم بالاحتياطات الواجب اتخاذها قبل بدء المكافحة كإبعاد الحيوانات والدواجن وأعلافها من أماكن الرش وتغطية مصادر مياه الشرب للإنسان والحيوان خوفا من تلوثها بالمبيد وكذلك نقل خلايا نحل العسل بعيدا عن مواقع الرش.

بمبلغ ٩٢ مليون ريال

«أوبار كابيتال» ٦٣ شركة تعلن نتائج أرباح الربع الأول من العام الجاري

«عُمان»: أشار تقرير «أوبار كابيتال» الأسبوعي إلى أن ٦٣ شركة أعلنت عن نتائج أرباح الربع الأول من عام ٢٠٢١، بمبلغ وصل ٩٢ مليون ريال عماني مقارنة مع ٢٦ مليون ريال عماني في الربع الأخير من عام ٢٠٢٠ و٥٥,٢ مليون ريال عماني في الربع الأول من عام ٢٠٢٠. فيما بلغ صافي دخل القطاع المالي ٧٤,٣ مليون ريال عماني، يليه قطاع الصناعة بقيمة ١٥ مليون ريال عماني، والخدمات ٢,٦ مليون ريال عماني، لقد شهد قطاعا الصناعة والخدمات انتعاشًا جيدًا في الربح مقارنة بالربع الأخير من عام ٢٠٢٠.

من جانب أخر أنهى مؤشر بورصة مسقط الأسبوع منخفضاً بنسبة ٠,٠٣٪. وأغلق مؤشرا قطاعي الصناعة والخدمات على ارتفاع بنسبة ٢,٩٪ و١,١٪ على التوالي، بينما أغلق مؤشر القطاع المالي على انخفاض بنسبة ٠,٣٤٪. وارتفع مؤشر بورصة مسقط للأسهم المتوافقة مع الشريعة بنسبة ٠,٦١٪.

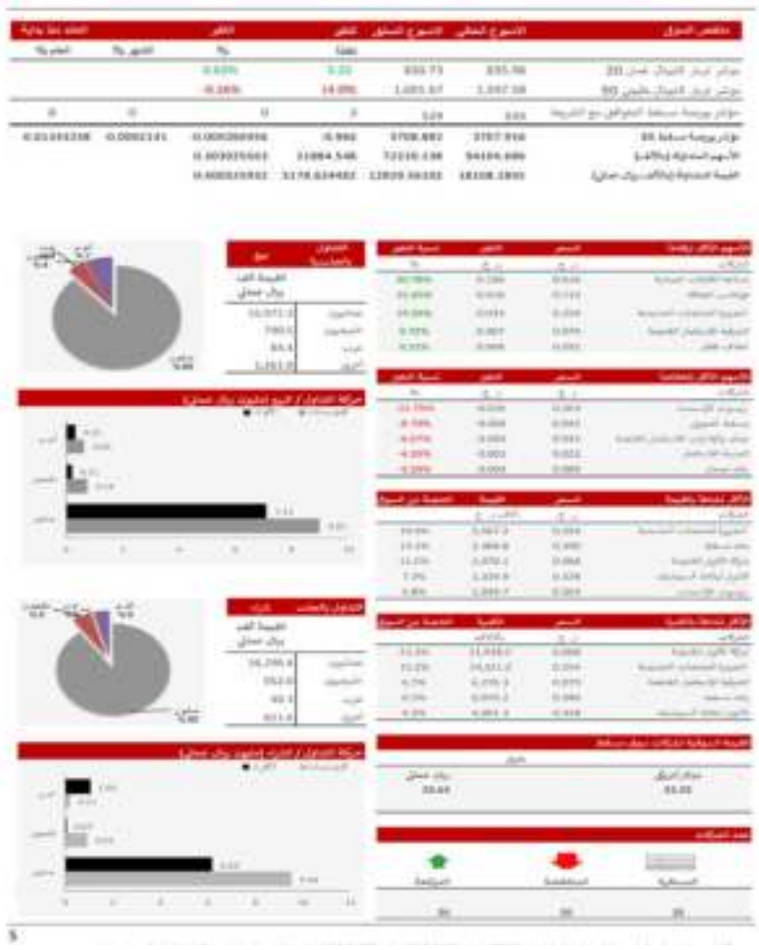

القطاع المالي يتصدر قائمة الأرباح بـ٧٤,٣ مليون ريال

القيمة المضافة

قامت السلطنة بتطبيق ضريبة القيمة المضافة الأسبوع الماضي وذلك في ١٦ أبريل ٢٠٢١. ومن المتوقع أن تجمع ضريبة القيمة المضافة حوالي ٤٠٠ مليون ريال عماني سنويًا وتسهم بما يقارب ١,٥٪ من قيمة الناتج المحلي الإجمالي. سيتم فرض ضريبة بنسبة ٥٪ على معظم السلع والخدمات، مع إعفاء مجموعة محددة من السلع والخدمات المقدمة للمستهلكين في منافذ البيع في جميع أنحاء السلطنة. كما ستُفرض على واردات السلع إلى السلطنة ما عدا ما أستثني منها بالقانون. تشمل قائمة السلع والخدمات المعفاة من ضريبة القيمة المضافة الرعاية الصحية والتعليم والخدمات المالية والمواد الغذائية الأساسية والإمدادات للأشخاص ذوي الاحتياجات الخاصة، من بين عناصر وخدمات أخرى.

أخبار الشركات المحلية

أعلنت شركة الحسن الهندسية عن توقيعها لمشروع جديد في شركة معالجة المعادن النفيسة والاستراتيجية ش.م.م، لخدمات الأعمال الرئيسية ٣٠٠ مقابل ١,٠٤ مليون ريال عماني تقريبًا. وستكون فترة التنفيذ ٦ أشهر تبدأ من أبريل ٢٠٢١. وتتوقع الشركة ربحًا معقولًا من هذا المشروع.

فيما أعلنت شركة أكوا باور عن إيقاف تشغيل التوربينات البخارية التابعة لمحطة الكهرباء بسبب انقطاع مخطط له حتى ٩ أبريل ٢٠٢١ لإجراء الصيانة الروتينية وتحديد السبب وراء بعض الملاحظات التي تم إجراؤها على مولدها أثناء التشغيل. كشفت الاختبارات الكهربائية لفحص دوار المولد و borescope عن وجود دائرة مفتوحة في طياته النحاسية الخاصة. تتطلب هذه الحالة فتح دوار المولد لتقييم مدى المشكلة واتخاذ التدابير اللازمة. تشير التقديرات إلى أن الإصلاح سيستغرق ١٠ أسابيع من الآن مما سينتج عنه خسارة في الإيرادات تقدر بحوالي ١,٨ مليون ريال عماني بالإضافة إلى تكلفة الإصلاح المحتملة البالغة ٠,٥ مليون ريال عماني.

وفي سياق آخر، يتم إنشاء مجموعة جديدة لمعالجة الأغذية، ترتكز على مطحنة دقيق، في المنطقة الحرة بصلالة - وهي الأحدث في سلسلة من مراكز الأغذية في مراحل مختلفة من التخطيط والتنفيذ في جميع أنحاء السلطنة. يُعد قطاع الأغذية أحد أسرع الصناعات نموًا في السلطنة - حيث يدعم نموه جزئيًا سعي الحكومة الحثيث لتأمين المتطلبات الغذائية الأساسية للبلاد، وجزئيًا من خلال تطوير نظام بيئي أوسع، جنبًا إلى جنب مع الصناعات الزراعية والأسماك والماشية، تغذي استثمارات جديدة في هذا القطاع سريع التوسع من الاقتصاد العماني.

عدد نزلاء الفنادق

انخفض إجمالي عدد النزلاء في الفنادق من فئة ٣ إلى ٥ نجوم في السلطنة بنسبة ٤٧,٢٪ لتصل إلى ١٦٩,٤٥٦ نزيلاً في فبراير ٢٠٢١ مقارنة مع ٣٢٠,٨١٦ نزيلاً في نفس الفترة من عام ٢٠٢٠. وفي الوقت نفسه، انخفض معدل الإشغال إلى ٤٩,٧٪، وفقًا للمركز الوطني للإحصاء والمعلومات. كما انخفضت إجمالي إيرادات هذه الفنادق إلى ٦,٥١٥ مليون ريال عماني في فبراير ٢٠٢١، مقارنة بـ٢٣,٣٥٠ مليون ريال عماني خلال نفس الفترة من العام السابق.

فيما انخفض معدل التضخم المعتمد على مؤشر أسعار المستهلك بنسبة ٠,٣٧٪ في مارس ٢٠٢١ مقارنة بنفس الشهر من عام ٢٠٢٠، وفقًا للبيانات الأخيرة الصادرة عن المركز الوطني للإحصاء والمعلومات. وارتفع معدل التضخم في مارس ٢٠٢١ بنسبة ٠,٥٠٪ على أساس شهري. ومع ذلك، فقد زاد النقل بنسبة ٣,٢٢٪؛ المطاعم والفنادق بنسبة ٠,٠١٪، والسلع والخدمات المتنوعة بنسبة ٠,١١٪، والملابس والأحذية بنسبة ٠,٠٥٪، فيما استقرت أسعار باقي المجموعات الرئيسية.

أخبار العالمية

بلغ متوسط إنتاج أوبك ١٣ من النفط الخام ٢٥,٠٤ مليون برميل في اليوم في مارس ٢٠٢١، بزيادة قدرها ٠,٢٠ مليون برميل في اليوم شهريًا. ارتفع إنتاج النفط الخام بشكل رئيسي في إيران وأنغولا وليبيا والعراق، بينما انخفض الإنتاج بشكل أساسي في المملكة العربية السعودية. وانخفضت حصة أوبك من النفط الخام في إجمالي الإنتاج العالمي بنسبة ٠,١٪ في مارس إلى ٢٦,٩٪ مقارنة بالشهر الذي سبقه. تستند التقديرات إلى البيانات الأولية من الاتصال المباشر للإمدادات من خارج أوبك، وسوائل الغاز الطبيعي التابعة لمنظمة أوبك والنفط غير التقليدي، بينما تستند تقديرات إنتاج خام أوبك إلى مصادر ثانوية.

وارتفع معدل التضخم السنوي في الولايات المتحدة إلى ٢,٦٪ في مارس ٢٠٢١ من ١,٧٪ في فبراير، أعلى بقليل من توقعات السوق البالغة ٢,٥٪. وكانت هذا أعلى رقم تسجله الولايات المتحدة منذ أغسطس ٢٠١٨ مع ضغط رئيسي يأتي من الطاقة (١٣,٢٪ مقابل ٣,٧٪ في فبراير)، أعلاها البنزين (٢٢,٥٪ مقابل ١,٦٪)، والكهرباء (٢,٥٪ مقابل ٢,٣٪) وخدمة الغاز (٩,٨٪ مقابل ٦,٧٪). أثرت نتائج جائحة كورونا على الأسعار منذ مارس ٢٠٢٠، حيث تم إغلاق العديد من الشركات وفرض الإغلاق، مما أضعف النشاط الاقتصادي. كما أن قفزة في تكاليف السلع والمواد، إلى جانب قيود العرض، تدفع أسعار المنتجين للأعلى وتحول بعض الشركات هذه التكاليف إلى العملاء. المصدر: مكتب الولايات المتحدة لإحصائيات العمل.

بلغ معدل البطالة المعدلة موسمياً في منطقة اليورو ٨,٣٪ في فبراير ٢٠٢١، أعلى من توقعات السوق البالغة ٨,١٪ وبارتفاع من ٧,٣٪ في العام السابق. وارتفع عدد العاطلين عن العمل بمقدار ٤٨ ألفًا عن الشهر السابق إلى ١٣,٥٧١ مليونًا. انخفض معدل بطالة الشباب، الذي يقاس بالباحثين عن عمل دون سن ٢٥ عامًا، إلى ١٧,٣٪ في فبراير من ١٧,٤٪ في الشهر السابق. من بين أكبر اقتصادات منطقة اليورو، تم تسجيل أعلى معدلات البطالة في إسبانيا (١٦,١٪) وإيطاليا (١٠,٢٪) وفرنسا (٨,٠٪)، بينما سجلت أدنى المعدلات في هولندا (٣,٦٪) وألمانيا (٤,٥٪).

التوصيات

بدأ موسم الأرباح دولياً وإقليمياً. وعلى الصعيد الدولي وبدأت البنوك الكبرى تعلن عن أرباح أفضل من المتوقع. ولم تكن أرقام التضخم في الولايات المتحدة عالية كما كان متوقعاً مما أدى بالأسواق إلى الارتفاع إلى مستويات قياسية جديدة.

على الصعيد الإقليمي، يستعد المستثمرون للاستفادة من التعافي في أرباح الشركات مع انتعاش الاقتصادات من الأسوأ في جائحة فيروس كورونا. ونلاحظ أن شركات البتروكيماويات تعلن عن أرقام جيدة ويتوقع أن ينطبق ذلك على القطاع المصرفي والقطاعات الأخرى.

محليا سجل قطاع الصناعة أداءً جيداً على خلفية ارتفاع أسعار السلع الأساسية، كما سجلت معظم البنوك انخفاضاً في صافي خسائر الائتمان المتوقعة، مما زاد من ترسيخ فكرة التعافي. وأوصى أوبار كابيتال المستثمرين بالاطلاع على إفصاح الشركات عن النتائج المالية الأولية من أجل فحص تركيز استثماراتهم على القطاعات التي من المتوقع أن تؤدي بشكل أفضل في مرحلة الانتعاش الاقتصادي.

بزيادة بلغت ٤١,٨٪

٤٧,١٥ مليون ريال أرباح بنك مسقط للربع الأول من العام

أعلن بنك مسقط،عن النتائج المالية الأولية غير المدققة للثلاثة أشهر المنتهية في ٣١ مارس ٢٠٢١م حيث حقق البنك ربحاً صافياً قدره (٤٧,١٥) مليون ريال عماني مقارنةً بالربح الصافي البالغ (٣٣,٢٥) مليون ريال عماني للفترة ذاتها من العام ٢٠٢٠م ، بزيادة نسبتها (٤١,٨٪). يرجع ذلك إلى انخفاض في مخصصات تعثر القروض والخسائر المحتملة الأخرى. وبلغ صافي إيرادات الفوائد من الأعمال المصرفية التقليدية وإيرادات التمويل الإسلامي (٨٣,٧٤) مليون ريال عماني للثلاثة أشهر المنتهية في ٣١ مارس ٢٠٢١م مقارنة بمبلغ (٨١,٢٣) مليون ريال عماني للفترة ذاتها من العام ٢٠٢٠م، أي بزيادة نسبتها (٣,١٪). فيما بلغت الإيرادات الأخرى (٣٧,٦٨) مليون ريال عماني في الثلاثة أشهر المنتهية في ٣١ مارس ٢٠٢١م مقارنة بمبلغ (٣٤,٣٩) مليون ريال عماني لذات الفترة من العام ٢٠٢٠م، أي بزيادة نسبتها (٩,٦٪). وبلغت مصروفات التشغيل خلال الثلاثة أشهر المنتهية في ٣١ مارس ٢٠٢١م (٤٧,١١) مليون ريال عماني مقارنة بمبلغ (٥٠,٦٠) مليون ريال عماني لذات الفترة من العام ٢٠٢٠م، أي بانخفاض نسبته (٦,٩٪). وخصّص البنك مبلغاً قدره (١٨,٠٨) مليون ريال عماني في الثلاثة أشهر الأولى من العام ٢٠٢١م لمجابهة صافي تعثر القروض والخسائر المحتملة الأخرى مقابل صافي مخصصات بلغت (٢٥,٧٣) مليون ريال عماني لذات الفترة من العام ٢٠٢٠م. ويعود هذا الانخفاض بشكل رئيسي إلى المخصصات الاحترازية العامة التي قام البنك بوضعها في الربع الأول من سنة ٢٠٢٠ تحسّباً للأوضاع الاقتصادية والتجارية الصعبة من جراء جائحة فيروس كورونا (كوفيد ١٩) والانخفاض في أسعار النفط التي تشهدها الأسواق العالمية. ويبقى البنك مراقباً للأوضاع والظروف الاقتصادية والأعمال وتأثيراته المحتملة. وسجلت صافي محفظة القروض والسلفيات والتي تشمل التمويل الإسلامي ارتفاعاً بنسبة (٢,٢٪) لتصل إلى (٩,٢٧٨) مليون ريال عماني مقارنة بمبلغ (٩,٠٧٦) مليون ريال عماني في ٣١ مارس ٢٠٢٠م. فيما ارتفعت إيداعات الزبائن والتي تشمل إيداعات زبائن الصيرفة الإسلامية بنسبة (٢,١٪) لتصل إلى (٨,٤٤٦) مليون ريال عماني مقارنة بمبلغ (٨,٢٦٩) مليون ريال عماني في ٣١ مارس ٢٠٢٠م.

خدمة صحفية

الأهلي الإسلامي يعلن الفائز بجائزة ١٠٠ ألف ريال عماني

أجرى الأهلي الإسلامي السحب ربع السنوي الأول لحساب «قطاف» المتوافق مع مبادئ الشريعة الإسلامية، حيث أعلن البنك عن الفائز بالجائزة البالغة قيمتها الإجمالية ١٠٠ ألف ريال عماني عبر بث مباشر على قناة الوصال أف أم.

وبهذه المناسبة، قال يوسف بن سالم الرواحي، نائب المدير العام ورئيس الأهلي الإسلامي: «يعكس برنامج «قطاف» جهودنا الحثيثة نحو توفير فرص ادخار فريدة من نوعها بما يتناسب مع احتياجات الزبائن، وغرس ثقافة الادخار الحكيم بينهم ومكافأتهم على التزامهم من خلال إجراء سحوبات لجوائز ربع سنوية وشهرية وأسبوعية وسحوبات للمناسبات الخاصة. حيث حرص البنك في برنامج سحوباته الجديد لعام ٢٠٢١ على إضافة فئات جديدة لزيادة فرص الفوز لدى زبائنه. حيث يواصل الأهلي الإسلامي تقديم برامج مبتكرة وجذابة لمكافأة زبائنه، مع تشجيعهم على تبني عادات مالية إيجابية لتحقيق أهدافهم على المدى الطويل». ولا يقتصر هدف حساب «قطاف» على تشجيع ثقافة الادخار بين أبناء السلطنة فحسب، بل يقدم أيضاً فرص الاستثمار في الأصول المربحة، وذلك وفق المعايير التي وضعها البنك، والتي تستند إلى مبدأ المضاربة المتوافق مع أحكام الشريعة الإسلامية. وأضاف الرواحي، قائلا: «يواصل الأهلي الإسلامي المضي قدما بشكل ثابت نحو النمو من خلال تقديم محفظة مبتكرة من المنتجات والخدمات التي تلبي احتياجات زبائنه وتمكنهم من الاستفادة بطرق مختلفة، إضافة إلى دعمهم للحفاظ على استقرارهم المالي، وتأمين مستقبلهم وتحقيق تطلعاتهم. وبالنيابة عن الأهلي الإسلامي، يسرني أن أهنئ الفائز بجائزة قطاف للربع الأول عبدالواحد المرشدي، ونأمل أن تساعده الجائزة على تحقيق أحلامه، كما ندعو زبائننا إلى مواصلة الادخار للحصول على فرص أكبر للفوز».

وبحسب نظام سحوبات قطاف لهذا العام، الذي يسعى البنك من خلاله إلى مكافأة زبائنه بجوائز تتجاوز قيمتها الإجمالية ١,٢٥٠,٠٠٠ ريال عماني لفئات أكثر من زبائن فروعه الموزعة في مختلف أنحاء السلطنة، يدخل أصحاب حسابات «قطاف» تلقائيًا للسحوبات التي تتضمن عدة فئات رئيسية، يقوم البنك بإجراء سحوبات أسبوعية للأطفال، حيث يقدم جائزة أسبوعية قيمتها ٥٠ ريالا عمانيا لكل طفل لثلاثة أطفال فائزين من كل فرع، كما يتم إجراء سحوبات عامة، ليحظى فائزين اثنين من كل فرع بالفوز بجائزة قيمتها ٢٥٠ ريالا عمانيا أسبوعيا.

إعلان
وزارة التجارة والصناعة وترويج الاستثمار
دائرة الملكية الفكرية
تعلن دائرة الملكية الفكرية عن طلب تسجيل العلامة التجارية المقبولة وفقا لأحكام قانون حقوق الملكية الصناعية الصادر بالمرسوم السلطاني رقم ٢٠٠٨/٦٧.
طلب تسجيل العلامة التجارية رقم: ١٤١٢٩١
في الفئة ٣٥ من أجل السلع/الخدمات:
بيع الساعات.
RAQI راقي للساعات
باسم: مؤسسة أم هشام
الجنسية: عمانية
العنوان: سلطنة عمان
تاريخ تقديم الطلب: ٢٠٢٠/١٢/٢٠

إعلان
وزارة التجارة والصناعة وترويج الاستثمار
دائرة الملكية الفكرية
تعلن دائرة الملكية الفكرية عن طلب تسجيل العلامة التجارية المقبولة وفقا لأحكام قانون حقوق الملكية الصناعية الصادر بالمرسوم السلطاني رقم ٢٠٠٨/٦٧.
طلب تسجيل العلامة التجارية رقم: ١٤٣٦٢٨
في الفئة ٤٣ من أجل السلع/الخدمات:
خدمات المقاهي (مقهى متنقل).
باسم: شهاب النعيمي للتجارة
الجنسية: عمانية
العنوان: سلطنة عمان
تاريخ تقديم الطلب: ٢٠٢١/٢/٢١

الإنتاج الصناعي الأمريكي ينتعش في مارس

واشنطن. (رويترز): انتعش إنتاج المصانع بالولايات المتحدة في مارس وسط قوة في الطلب المحلي، إذ ارتفع إنتاج السيارات بالرغم من عجز عالمي في رقائق أشباه الموصلات أجبر بعض الصناع على خفض الإنتاج.

وقال مجلس الاحتياطي الاتحادي الخميس: إن إنتاج الصناعات التحويلية قفز ٢,٧ بالمائة الشهر الماضي بعد نزوله ٣,٧ بالمائة في فبراير. ومازال إنتاج الصناعات التحويلية أقل قليلا عن مستواه قبل الجائحة.

وكان اقتصاديون قد توقعوا ارتفاع الإنتاج أربعة بالمائة في مارس.

وزاد إنتاج المصانع بوتيرة سنوية ١,٩ بالمائة في الربع الأول من العام بعد تسارعه بمعدل بلغ ١٢,٤ بالمائة في الفترة من أكتوبر إلى ديسمبر.

ويغذي تحفيز مالي ضخم الطلب على السلع وسط انخفاض في المخزونات، وهو ما يدعم قطاع الصناعات التحويلية الذي يسهم بنسبة ١١,٩ بالمائة من الاقتصاد الأمريكي.

سفن تبحر في نهر هوانغبو على طول الحي المالي في شنغهاي بالصين. «أ.ف.ب»

فيتنام: سياسة الصرف متماشية مع الأهداف الاقتصادية

هانوي. (د ب أ): جدد البنك المركزي الفيتنامي أن سياسته المتعلقة بمعدل الصرف متماشية مع الأهداف الاقتصادية الأخرى بعدما حذفت وزارة الخزانة الأمريكية الدولة الآسيوية من قائمتها الخاصة بالمتلاعبين في العملة.

وقال البنك في بيان أصدره أمس، وأوردته وكالة بلومبرج للأنباء: إن سياساته النقدية ليس الغرض منها «إيجاد ميزة تنافسية غير عادلة في التجارة الدولية» لفيتنام ويرجى منها السيطرة على التضخم ودعم النمو.

وأضاف البنك: «طبق بنك فيتنام الحكومي إجراءات لتحسين بشكل تدريجي مرونة معدلات الصرف في ظل الحفاظ أيضا على سوق العملة الأجنبية في وضع مستقر».

وتابع «سجلت وزارة الخزانة الأمريكية تطورات إيجابية في سوق العملة الأجنبية الفيتنامية وأداء البنك المركزي».

وكان قادة فيتنام قد اعطوا حل توترات التجارة والعملة مع الولايات المتحدة أولوية قصوى. يشار إلى أن الولايات المتحدة هي أكبر سوق تصدير لفيتنام.

ألمانيا تدعو الاتحاد الأوروبي إلى إنشاء يورو رقمي

برلين. (أ ف ب) - يجب أن تكون أوروبا رائدة في مشروع إنشاء عملة رقمية مشتركة وأن تعمل «بنشاط» من أجل إطلاق وسيلة الدفع الجديدة هذه كما قال وزير المال الألماني أولاف شولتز.

وأضاف شولتز قبل مؤتمر عبر الفيديو لوزراء مال منطقة اليورو مخصص لمعالجة هذه المسألة: «تحتاج أوروبا ذات السيادة إلى حلول مبتكرة وتنافسية لعمليات الدفع». وبالنسبة إلى شولتز «يجب أن تكون أوروبا في الطليعة فيما يتعلق بمسألة العملات الرقمية الصادرة عن بنك مركزي». وبالتالي، فإن أقوى اقتصاد في منطقة اليورو «سيدعم بشكل بناء» العمل الذي يقوم به البنك المركزي الأوروبي بهدف إنشاء عملة يورو رقمية. وقال الوزير الألماني: «يجب ألا نكون متفرجين» على هذا التطور داعيا إلى «عدم التحول إلى دول تابعة عندما تكون السيادة على المحك».

وسيقرر البنك المركزي الأوروبي هذا الصيف ما إذا كان سيبدأ عملية إطلاق يورو رقمي بعد مشاورات ودراسات واسعة أجريت في الأشهر الأخيرة.

وتدرس العديد من البلدان مسألة العملات المشفرة عن كثب خصوصا في مواجهة مشروع العملة الرقمية «ليبرا» الذي بدأه فيسبوك.

ويعمل عدد من المصارف المركزية على هذا الموضوع وتعد الصين مشروعها لإطلاق عملة يوان مشفرة من الأكثر تقدما. تخزّن العملات الرقمية في وسائط إلكترونية دون الحاجة إلى حساب مصرفي ويتم قبولها كوسيلة للدفع من قبل بعض الشركات.

بولندا ترجئ التصديق على خطة التعافي الأوروبية من تداعيات كورونا

وارسو. (د ب أ): قال رئيس وزراء بولندا، ماتيوش مورافيتسكي، إن بلاده لن تصدق على خطة التعافي الاقتصادي الأوروبية من تداعيات أزمة جائحة كورونا والتي تبلغ قيمتها ٧٥٠ مليار يورو (٨٩٢ مليار دولار)، إلا في أوائل مايو، حيث تبذل الحكومة جهدا فائقا لضمان الدعم الكافي للخطة.

وذكرت وكالة بلومبرج للأنباء أن تصريح رئيس الوزراء بإرجاء الموافقة على الخطة الأوروبية يؤكد عمق الخلاف داخل الائتلاف الحاكم، وهو ما من شأنه أن يعرقل صندوق التعافي الأوروبي الذي يمثل العنصر الرئيسي في جهود التكتل لدعم الاقتصاد الذي تضرر بقوة من جراء الجائحة.

وحذر الزعيم الفعلي للبلاد، ياروسلاف كاتشينسكي، من انهيار الائتلاف الذي يضم ثلاثة أحزاب إذا لم يتم إقرار الخطة.

يشار إلى أن بولندا ضمن عشر دول لم تقر بعد صندوق التعافي الذي يتطلب أن توقع عليه جميع الدول الأعضاء في الاتحاد الأوروبي ليصبح جاهزا للعمل بشكل كامل. وأي تأجيل يمكن أن يجعل الأمر صعبا على التكتل في بدء إصدار ديون وتوزيع مساعدات لمواجهة تداعيات الجائحة.

خبراء يتوقعون نموا قويا لسوق السيارات بالصين العام الحالي

شنغهاي. (د ب أ)- أشارت تقديرات خبراء إلى أن سوق السيارات في الصين سوف يتعافى بقوة من تداعيات أزمة جائحة كورونا، وتحقيق معدل نمو يتجاوز ٦ في المائة خلال العام الجاري.

وتوقع كوي دونجشو، رئيس رابطة منتجي سيارات الركوب في الصين، أمس، قبل افتتاح المعرض الدولي للسيارات «أوتو شنغهاي»، أن يكون السوق قادرا على «معادلة النمو الاقتصادي، أو أن يتجاوزه بقليل».

وتوقعت الحكومة الصينية تحقيق معدل نمو لاقتصاد البلاد بأكثر من ٦ في المائة.

وتراجعت سوق السيارات في الصين بواقع ٦ في المائة في عام ٢٠٢٠ بسبب تداعيات الوباء الذي ضرب البلاد بقوة في بداية العام الماضي.

ومنذ الصيف الماضي، تمكنت الصين إلى حد كبير من السيطرة على الوباء، حيث جرى الإبلاغ عن حالات تفش محدودة منذ ذلك الحين.

ويتوقع أن تشهد مبيعات السيارات الكهربائية نموا سريعا في الصين، التي تعد أكبر سوق عالمية لهذه السيارات.

وقال كوي: «تحقيق (معدل نمو بواقع) ٧٠ في المائة لن يكون مشكلة... أعتقد أن مركبات الطاقة الكبيرة سوف تتوسع أكثر».

وأوضح كوي أن المستهلكين الآن لديهم مزيد من الثقة في جودة وإمكانية الاعتماد على السيارات الكهربائية.

وقال جي شينجوانج، مدير رابطة منتجي السيارات في الصين، إنه يرى في القيود الضخمة على استخدام البنزين في المدن الكبرى قوة دافعة لتعزيز المبيعات في سوق السيارات الكهربائية.

يشار إلى أن المدن الصينية الكبرى تفرض قيودا على منح تراخيص السيارات، وتعطي أفضلية للسيارات الكهربائية.

وأوضح جيا: «الآن، العامل الرئيسي هو القيود على سيارات الوقود. لا يشكل الدعم أو الوعي البيئي الأمر الرئيسي.

الخدمات والطاقة تقودان تضخم منطقة اليورو للارتفاع في مارس

بروكسل. (رويترز): كشفت بيانات من مكتب إحصاءات الاتحاد الأوروبي يوروستات أمس الأول أن تضخم منطقة اليورو تسارع وفقا لما أشارت إليه التقديرات الأولية في مارس، مدفوعا بشكل أساسي بارتفاع تكاليف الخدمات والطاقة.

وأكد يوروستات تقديراته الصادرة أن أسعار المستهلكين في منطقة اليورو التي تضم ١٩ دولة ارتفعت ٠,٩ بالمائة على أساس شهري مسجلة زيادة ١,٣ بالمائة على أساس سنوي، في تسارع عن معدل ٠,٩ بالمائة على أساس سنوي في يناير وفبراير.

ويريد البنك المركزي الأوروبي إبقاء التضخم قرب اثنين بالمائة، لكن أقل من ذلك المستوى في الأمد المتوسط.

وكانت الخدمات المحرك الأساسي للزيادة، لتضيف ٠,٥٧ نقطة مئوية إلى النتيجة الكلية، بينما أضافت أسعار الطاقة المتقلبة ٠,٤٣ نقطة. وأضافت الأغذية والمشروبات الكحولية والتبغ ٠,٢٤ نقطة أخرى.

وبدون أسعار الطاقة والأغذية المتقلبة، وهو مقياس يطلق عليه البنك المركزي الأوروبي التضخم الأساسي، زادت الأسعار ٠,٨ بالمائة على أساس شهري وواحدا بالمائة على أساس سنوي، مثلما أفادت التقديرات الأولية.

وأظهر مقياس أضيق نطاقا يستثني المشروبات الكحولية والتبغ، ويتابعه العديد من خبراء الاقتصاد، أن الأسعار زادت واحدا بالمائة على أساس شهري و٠,٩ بالمائة على أساس سنوي. وأظهر المقياسان تباطؤ نمو الأسعار عن الأشهر السابقة.

مزارع يتفقد ثمار شجرة الشمام في مزرعة مونو في بوتراجايا بماليزيا. «رويترز»

مطاعم الدنمارك تستعد لاستقبال الزبائن مع بدء تخفيف قيود كورونا

كوبنهاجن. (د ب أ): يستعد عدد كبير من المطاعم في الدنمارك الآن لاستقبال الزبائن، بعد موافقة الحكومة على تسريع خطط إعادة فتح الاقتصاد في ظل نجاح جهود مكافحة تفشي فيروس كورونا في البلاد، على نحو تجاوز التوقعات.

وسمح المسؤولون في الدنمارك الشهر الماضي بإعادة فتح الأماكن في الهواء الطلق بالمطاعم والحانات والمقاهي، وما شابه، ابتداء من يوم الأربعاء المقبل. ولكن الخطة الجديدة ستسمح أيضًا بتناول الطعام بالداخل.

ومع ذلك، لا تزال هناك قواعد يجب اتباعها، حيث سيتعين على مرتادي المطعم حجز طاولة مسبقًا، وتقديم ما يفيد بأنهم قد تلقوا تطعيم كورونا، أو أنهم كانوا مرضى وتعافوا من الفيروس - أو تقديم شهادة اختبار حديثة تثبت خلوهم من الإصابة- حتى يتمكنوا من الجلوس وتناول الطعام.

وتوصلت الحكومة إلى هذه الخطة أمس الأول بالاتفاق مع الأحزاب السياسية الرئيسية في البلاد.

ولن يتعين على من يتناول الطعام في الهواء الطلق بهذه الأماكن تقديم ما يفيد بحالتهم فيما يتعلق بالفيروس.

ومع ذلك، يجب إظهار بطاقة الدخول الالكترونية الخاصة بفيروس كورونا لدخول المتاحف والمكتبات والمعارض الفنية، والتي من المقرر إعادة فتحها جميعًا الأسبوع الجاري.

وبموجب الخطة الجديدة لتخفيف القيود، سيسمح بزيادة عدد الأشخاص في التجمعات الداخلية من خمسة إلى ١٠ أشخاص، والتجمعات الخارجية من ١٠ إلى ٥٠ شخصا.

وستجيز الخطة الجديدة زيادة مدة القداسات داخل الكنيسة عن ٣٠ دقيقة. كما سيُسمح لما يصل إلى ٥٠٠ مشجع بحضور مباريات كرة القدم. وسيتم تخفيف القيود كذلك فيما يتعلق بالمدارس والمراكز الرياضية والخدمات الداخلية الأخرى للأطفال والشباب وكبار السن. ومن المقرر أن تدخل جميعها حيز التنفيذ اعتبارا من يوم الأربعاء المقبل.

الأسهم الأوروبية تبلغ ذروة جديدة

لندن. (رويترز): أغلقت الأسهم الأوروبية عند مستوى مرتفع غير مسبوق أمس الأول، محققة سابع مكسب أسبوعي لها على التوالي، إذ حفزت بيانات اقتصادية قوية من الولايات المتحدة والصين تفاؤلا حيال تعاف عالمي سريع، في حين دعمت نتائج أعمال إيجابية من دايملر الألمانية قطاع صناعة السيارات.

وارتفع المؤشر ستوكس ٦٠٠ الأوروبي ٠,٨ بالمائة. وتصدر المؤشر داكس الألماني صعود المؤشرات الإقليمية بتقدمه ١,٣ بالمائة ليبلغ أعلى مستوياته على الإطلاق، في حين زاد المؤشر فايننشال تايمز ١٠٠ البريطاني ٠,٥ بالمائة، ليغلق عند أعلى مستوياته في أكثر من عام.

وبلغت أسواق الأسهم العالمية مرتفعات قياسية بعد أن أظهرت بيانات أن التعافي الاقتصادي الصيني تسارع بشكل كبير في الربع الأول من العام وارتفعت مبيعات التجزئة الأمريكية بأعلى وتيرة في عشرة أشهر في مارس.

وقفز سهم شركة صناعة السيارات والشاحنات الألمانية دايملر ٢,٧ بالمائة، إذ ساعدتها زيادة أسعار السيارات وقوة الطلب في الصين على تسجيل زيادة فاقت التوقعات في أرباح التشغيل الفصلية.

وربح المؤشر الأوسع نطاقا للسيارات وأجزائها ٢,١ بالمائة ليقود المكاسب بين القطاعات الأوروبية. وأظهرت بيانات أن قفزة ٨٧,٣ بالمائة في نشاط تسجيل السيارات الجديدة بالاتحاد الأوروبي في مارس.

ورغم أن ستوكس ٦٠٠ سجل أطول سلسلة من المكاسب الأسبوعية في قرابة ثلاث سنوات بتحقيقه زيادة واحدا بالمائة، فإن التحركات هذا الأسبوع جاءت في نطاق ضيق، إذ تماسكت غالبية البورصات الأوروبية قرب مستويات ما قبل الجائحة.

مجلس الشؤون الادارية للقضاء
المحكمة الابتدائية بالعامرات
أمانة سر المحكمة

إعلان قضائي

تعلن أمانة سر المحكمة أن المدعية/ أمل بنت عبدالرسول بن خان محمد البلوشية أقامت أمامها الدعوى الشرعية رقم: ٢٠٢١/١١٠٩/٧٢ ضد المدعى عليه/ عمر بن محمود بن عبدالفتاح الفارسي للمطالبة بالآتي:
- إلزام المدعى عليه بدفع مبلغ قدره (١٠٢٠ ر.ع) ألف وعشرون ريالا عمانيا عن الرسوم الدراسية للأولاد التي قامت بدفعها.
وقدر تعذر إعلان المدعى عليه بالطرق العادية، وعليه فإن هذا النشر يعتبر اعلانا له بالدعوى وتحديد موعد لسماعها بجلسة يوم الخميس الموافق ٢٠٢١/٤/٢٢م الساعة التاسعة والنصف صباحا بمقر محكمة الكائن (بولاية العامرات - السادسة - بجانب جامع الوهاب) عملا بالمادة (١١) من قانون الإجراءات المدنية والتجارية الصادر بالمرسوم السلطاني رقم ٢٠٠٢/٢٩م.
كما تقدمت طالبة التنفيذ/ أمل بنت عبدالرسول بن خان محمد البلوشية بطلب التنفيذ الشرعي رقم: ٢٠٢١/٩١٠٢/٢٦٠ ضد المنفذ ضده/ عمر بن محمود بن عبدالفتاح الفارسي لتنفيذ الحكم الصادر بتاريخ ٢٠٢٠/١٢/٣١م في الدعوى الشرعية رقم: ٢٠٢٠/١١٠٩/١٢٢ الذي قضى بإلزام المنفذ ضده بسداد مبلغ قدره (٢١٦٦ ر.ع) ألفان ومائة وستة وستون ريالا عمانيا من الرسوم الدراسية للولدين ياسين ويوسف للعام الدراسي ٢٠٢٠/٢٠٢١، والزامه بتسليم طالبة التنفيذ أصل جوازات السفر وشهادات الميلاد الخاصة بالولدين ياسين ويوسف، والسماح لطالبة التنفيذ بنقل الولدين من مدرستيهما الحاليتين وألزمت المنفذ ضده بالمصاريف.
وقدر تعذر إعلان المنفذ ضده بالطرق العادية، وعليه فإن هذا النشر يعتبر اعلانا له متضمنا تكليفه بالوفاء بما هو مطلوب منه خلال سبعة أيام من تاريخ هذا النشر عملا بالمادة (١١) من قانون الإجراءات المدنية والتجارية الصادر بالمرسوم السلطاني رقم ٢٠٠٢/٢٩م.
أمانة سر المحكمة

مجلس الشؤون الادارية للقضاء
المحكمة الابتدائية بالعامرات
أمانة سر المحكمة

إعلان قضائي

تعلن أمانة سر المحكمة أن المدعي/ محمد بن سالم بن علي الوهيبي أقام امامها الدعوى التجارية رقم: ٢٠٢٠/١٣٠٩/١٠٣٦ ضد المدعى عليها/ مجموعة المعمري العالمية للتجارة والصناعة للمطالبة بالآتي:
١- إلزام المدعى عليها بأن تؤدي للمدعي قيمة الشيك البالغ قدره (١٤٠٠٠ ر.ع) أربعة عشر ألف ريال عماني قيمة الدين المستحق عليه بموجب الشيك سند الدعوى.
٢- إلزام المدعى عليها بأداء مبلغ قدره (٥٠٠٠ ر.ع) خمسة آلاف ريال عماني للمدعي كتعويض مادي وادبي نتيجة عدم سداد المبلغ في حينه بالاضافة لعدم استغلال المبلغ طيلة هذا الوقت.
٣- إلزام المدعى عليها بمصاريف الدعوى و(٥٠٠ ر.ع) خمسمائة ريال عماني اتعاب المحاماة.
وقد تعذر إعلان المدعى عليها بالطرق العادية، وعليه فإن هذا النشر يعتبر اعلانا لها بالدعوى وتحديد موعد لسماعها بجلسة يوم الثلاثاء الموافق ٢٠٢١/٤/٢٧ الساعة التاسعة والنصف صباحا بمقر المحكمة الكائن (بولاية العامرات - السادسة - بجانب جامع الوهاب) عملا بالمادة (١١) من قانون الإجراءات المدنية والتجارية الصادر بالمرسوم السلطاني رقم ٢٠٠٢/٢٩م.
أمانة سر المحكمة

مجلس الشؤون الادارية للقضاء
المحكمة الابتدائية بمسقط
أمانة سر المحكمة

إعـلان طلب تنفيذ

تعلن أمانة سر المحكمة أن/ شركة مسقط للتمويل تقدمت بطلب التنفيذ التجاري رقم: ٢٠١٩/٩١٠٣/٤٣٨٢ لتنفيذ الحكم الصادر في الدعوى التجارية رقم: ٢٠١٩/١٣٠٣/٤٧٧ بإلزام المنفذ ضدهم/ ١- الوطنية للانشاءات والاعمال الكهروميكانيكية ٢- حمد سيف سالم المسروري ٣- سودر سنان فيجاي ، بسداد مبلغ قدره ٣٨٨١،٦٢٩ ر.ع (ثلاثة آلاف وثمانمائة وواحد وثمانون ريالا عمانيا وستمائة وتسع وعشرون بيسة)، والفائدة السنوية بواقع ٢٪ من تاريخ رفع الدعوى حتى تمام السداد ، وصرحت ببيع المركبة محل الدعوى المرهونة لصالح المدعية في حالة عدم سداد المبلغ المقضي به لاستيفاء حقها من ثمنها ومتى صار ذلك القضاء نهائيا ، والزمتها بالمصاريف.
ونظرا لتعذر اعلان المنفذ ضدهم بالطرق العادية، يعتبر هذا النشر اعلانا لهم متضمنا تكليفهم بالوفاء بما هو مطلوب منهم خلال سبعة ايام من تاريخ النشر عملا بالمادة (١١) من قانون الاجراءات المدنية والتجارية الصادر بالمرسوم السلطاني رقم ٢٠٠٢/٢٩م وتعديلاته.
أمانة سر المحكمة

مجلس الشؤون الادارية للقضاء
المحكمة الابتدائية بالسيب
أمانة سر المحكمة

إعلان قضائي بطلب التنفيذ

بناء على

الحكم رقم:	الدائرة	ملف التنفيذ :
(٢٠١٩/١٣٠٩/٧٢٨)	(تنفيذ تجاري)	(٢٠٢١/٩١٠٣/٩٧)

الحق المطالب به : (حكمت المحكمة بإلزام المدعى عليهما بالتضامن والانفراد بسداد ٨،٠٠٠ ر.ع وفائدة ٤٪ من تاريخ رفع الدعوى حتى السداد الكامل والتصريح ببيع المركبة محل الدعوى لصالح المدعية في حالة الفشل في السداد والعاب المحاماة ١٠٠ ر.ع والمصاريف) .

أسماء الاطراف	الصفة	الرقم المدني
شركة مسقط للتمويل	طالب التنفيذ	
احمد حاكم علي الازي	منفذ ضده	
اسماء بنت احمد بن عبدالعزيز الرئيسية	منفذ ضدها	

ونظرا لتعذر اعلان المنفذ ضدهما بالطرق العادية ، عليه يعتبر هذا النشر إعلانا لهما متضمنا تكليفهما بالوفاء بما هو مطلوب منهما أعلاه خلال سبعة أيام من تاريخ هذا النشر عملا بنص المادتين (١١) و(٣٥٦) من قانون الاجراءات المدنية والتجارية.
أمانة سر المحكمة

مجلس الشؤون الادارية للقضاء
المحكمة الابتدائية بمسقط
أمانة سر المحكمة

إعـلان قضائي

تعلن أمانة سر المحكمة أن/ لبنى كيران اقامت الدعوى الشرعية رقم: ٢٠٢١/١١٠٩/٧٠ ضد/ سعيد بن حمود بن سعيد المعولي للمطالبة بالآتي:
١- إلزام المدعى عليه باستخراج وثيقة الطلاق مع شمول الحكم بالنفاذ المعجل وإلزامه بالمصاريف.
ونظرا لتعذر إعلان المدعى عليه بالطرق العادية، يعتبر هذا النشر إعلانا له بموعد نظر الدعوى في يوم الثلاثاء الموافق ٢٠٢١/٤/٢٧م الساعة التاسعة صباحا بمقر المحكمة (الخوير - مجمع المحاكم) عملا بالمادة (١١) من قانون الإجراءات المدنية والتجارية الصادر بالمرسوم السلطاني رقم ٢٠٠٢/٢٩م وتعديلاته.
أمانة سر المحكمة

مجلس الشؤون الادارية للقضاء
المحكمة الابتدائية بصحار
أمانة سر المحكمة

إعلان قضائي

تعلن أمانة سر المحكمة الابتدائية بصحار أن المدعية/ شركة التكنولوجيا المتطورة قد أقامت امامها الدعوى التجارية الفردية (٢٠٢١/١٣٠٩/١٠٣) ضد المدعى عليها/ الشركة المتدمجة لخدمات حقول النفط والتموين ش.م.م تطالبها بالآتي:
١- إلزام المدعى عليها بأن تؤدي للمدعية مبلغا قدره (٣٨،٥٤٣،٠٨ ر.ع) قيمة الفواتير التي لم تسدد ٢- إلزام المدعى عليها بأن تؤدي مبلغا قدره ٤١٧٥،٥٠٠ ر.ع تعويضا عما لحق بالمدعية من ضرر وما فاتها من كسب بسبب التأخير في السداد من تاريخ الاستحقاق الحاصل في شهر نوفمبر/ ٢٠١٩ حتى قيد الدعوى وما يستجد بواقع (٦،٥٪) سنويا لحين السداد الفعلي ٣- إلزام المدعى عليها بأن تؤدي للمدعية مبلغ (٢٠٥ ر.ع) قيمة الترجمة ٤- إلزام المدعى عليها بالرسوم والمصاريف ومبلغ ١٠٠٠ ر.ع عن اتعاب المحاماة.
وقد تعذر اعلان المدعى عليها بالطرق العادية وهذا النشر يعتبر اعلانا لها بالصحيفة والطلبات وتحديد جلسة ٢٠٢١/٥/٩م الساعة التاسعة صباحا بمقر المحكمة الكائن بولاية صحار / مويلح/ مجمع المحاكم بالقرب من مستشفى صحار المرجعي موعدا لسماعها عملا بنص المادة (١١) من قانون الاجراءات المدنية والتجارية الصادر بالمرسوم السلطاني رقم (٢٠٠٢/٢٩م) وعلى (المدعى عليها) الحضور شخصيا أو وكيلها المفوض بوكالة مصدقة حسب الأصول في الموعد والمكان المحددين أعلاه والرد على طلبات المدعية علما بأن الإعلان ينتج أثره من تاريخ النشر .
أمانة سر المحكمة

مجلس الشؤون الادارية للقضاء
المحكمة الابتدائية بالعامرات
أمانة سر المحكمة

إعلان حكم قضائي

تعلن أمانة سر المحكمة أنه بتاريخ ٢٠٢١/٣/٤م صدر الحكم في الدعوى التجارية رقم: ٢٠٢٠/١٣٠١/٦١٠م المقامة من المدعي/ بنك مسقط ضد المدعى عليه/ عبدالغفار خان - هندي قضى بالآتي : (حكمت المحكمة بإلزام المدعى عليه بأن يؤدي للمدعي عن مديونية القرض مبلغا قدره (١٠٨٠٠ ر.ع) عشرة آلاف وثمانمائة ريال عماني والفائدة بمقدار ٤،٧٠٪ سنويا من تاريخ رفع الدعوى حتى تمام السداد والزامه بمبلغ (٢٠٠ ر.ع) مائتي ريال عماني ومصاريف الدعوى).
ولما كان المدعى عليه لم يحضر جلسات نظر الدعوى ولا النطق بالحكم وقد أعلن بالنشر في مرحلة تداول الدعوى وتعذر اعلانه بالطرق العادية، عليه فإن هذا يعتبر إعلانا له بالحكم طبقا للمادتين (١١، ٢٠٤) من قانون الاجراءات المدنية والتجارية الصادر بالرسوم السلطاني رقم ٢٠٠٢/٢٩ وتعديلاته.
أمانة سر المحكمة

مجلس الشؤون الادارية للقضاء
المحكمة الابتدائية بصحار
أمانة سر المحكمة

إعلان قضائي بطلب التنفيذ

بناء على

الحكم رقم:	الدائرة	ملف التنفيذ :
(٢٠١٩/١٣٠٩/٧٢٨)	(تنفيذ تجاري)	(٢٠٢١/٩١٠٣/٩٧)

الحق المطالب به : (الزام المنفذ ضده بأن يؤدي مبلغا قدره ٢٣٥٨،٣٠٧ ألفان وثلاثمائة وثمانية وخمسون ريالا عمانيا وثلاثمائة وسبع بيسات وألزمته بالمصاريف ومبلغ (٥٠ ر.ع خمسين ريالا عمانيا مقابل أتعاب المحاماة)

أسماء الاطراف	الصفة
شركة اميكس الشرق الاوسط	طالب التنفيذ
إبراهيم محمد الزين (لبناني)	منفذ ضده

ونظرا لتعذر إعلان المنفذ ضده بالطرق العادية ، عليه يعتبر هذا النشر اعلانا له متضمنا تكليفه بالوفاء بما هو مطلوب منه أعلاه خلال سبعة أيام من تاريخ هذا النشر عملا بنص المادتين (١١) و(٣٥٦) من قانون الاجراءات المدنية والتجارية.
أمانة سر المحكمة

مجلس الشؤون الادارية للقضاء
المحكمة الابتدائية بمسقط
أمانة سر المحكمة

إعلان طلب تنفيذ

تعلن أمانة سر المحكمة أن/ شركة محمد الصارمي الحديثة للتجارة والمقاولات تقدمت بطلب التنفيذ المدني رقم: (٢٠٢٠/٩١٠٥/٤٢٨٤) لتنفيذ الحكم الصادر في الدعوى مدني ايجارات رقم ٢٠١٩/١٥٠٦/٦١٣ لإلزام المنفذ ضده الفاضل/ هلال بن جمعة بن العيد الكيومي بأن يؤدي للمدعي مبلغ الأجرة اعتبارا من شهر يونيو ٢٠١٩م حتى تاريخ الاخلاء الفعلي بواقع أجرة شهرية مقدارها ١٧٠ ر.ع (مائة وسبعون ريالا عمانيا) وسداد فواتير الماء والكهرباء والزمته بالمصاريف ومقابل اتعاب المحاماة مبلغ مقداره ٥٠ ر.ع (خمسين ريالا عمانيا).
ونظرا لتعذر اعلان المنفذ ضده بالطرق العادية، يعتبر هذا النشر اعلانا له متضمنا تكليفه بالوفاء بما هو مطلوب منه خلال سبعة أيام من تاريخ هذا النشر ، عملا بالمادة (١١) من قانون الاجراءات المدنية والتجارية الصادر بالمرسوم السلطاني رقم ٢٠٠٢/٢٩م وتعديلاته .
أمانة سر المحكمة

مجلس الشؤون الادارية للقضاء
المحكمة الابتدائية بنزوى
أمانة سر المحكمة

إعلان قضائي

تعلن أمانة سر المحكمة الابتدائية بنزوى أن المدعي/ زايد بن حميد بن حسن الخاطري مالك مؤسسة نسيم بهلاء للتجارة أقام امامها الدعوى الابتدائية رقم: ٢٠٢١/١٢٠٨/١٦م (الدائرة المدنية الفردية) بواسطة مكتب د. هلال الخروصي للمحاماة والاستشارات القانونية ضد المدعى عليهم/ ١- محمد شوجادين - هندي الجنسية ٢- صلاح الدين - هندي الجنسية ٣- مؤسسة فجر الجزيرة الحديثة للتجارة ٤- وزارة الطاقة والمعادن (الهيئة العامة للتعدين سابقا) يطالب بالحكم له بالآتي: أولا: إلزام المدعى عليهم بالتضامن بأن يؤدوا للمدعي مبلغا قدره (٥٠٠٠٠ ر.ع) خمسون ألف ريال عماني عن الاضرار المادية والأزمة التي اصابته من جراء خطئهم وما لحقه من ضرر وما فاته من كسب نتيجة رفض الترخيص له باستغلال المحجر. ثانيا: إلزام المدعى عليهم برسوم ومصاريف الدعوى ومبلغ ألف ريال عماني (١٠٠٠ ر.ع) مقابل اتعاب المحاماة.
وقد تعذر إعلان المدعى عليهما الاول والثاني/ محمد شوجادين - هندي الجنسية وصلاح الدين - هندي الجنسية بالطرق العادية، وهذا النشر يعتبر اعلانا لهما بالدعوى التي تحدد لسماعها جلسة يوم الاربعاء الموافق ٢٠٢١/٤/٢٨م بمقر المحكمة الابتدائية بنزوى/ حلة السد علما بأن الإعلان ينتج أثره اعتبارا من تاريخ النشر وفقا لنص المادة (١١) من قانون الاجراءات المدنية والتجارية الصادر بالمرسوم السلطاني رقم ٢٠٠٢/٢٩م وتعديلاته .
أمانة سر المحكمة

مجلس الشؤون الادارية للقضاء
محكمة الاستئناف بالدقم
أمانة سر المحكمة

إعلان قضائي

تعلن أمانة سر محكمة الاستئناف بالدقم بأن المستأنف/ بنك التنمية العماني وبمكتب مكتب سيف النعولي للمحاماة والاستشارات القانونية قد استأنف الحكم الابتدائي رقم: ٢٠١٩/١٣٠١/٩٦م الصادر من محكمة محوت الابتدائية برقم: ٢٠١٩/٧١٠٢/١٩٧م ضد المستأنف ضدها/ نصية بنت سعيد بن مسلم الوهيبية رقم مدني: (٥٥٨١٥١٣)، مطالبة في صحيفته بالحكم له بالآتي:
١- قبول الاستئناف شكلا.
٢- من حيث الموضوع:
أولا: إلغاء الحكم المستأنف فيما قضى به من رفض الحكم للمستأنف بالفائدة الاتفاقية حتى تاريخ رفع الدعوى والقضاء مجددا بإضافة مبلغ ٢٠٠ ر.ع ثلاثمائة ريال عماني لمبلغ الحكم ٢٧٠٨،٩٩٠ ر.ع ألفين وسبعمائة وثمانية ريالات وتسعين بيسة يلتزم بها المستأنف ضدها .
ثانيا: إلغاء الحكم المستأنف فيما قضى به من رفض الحكم بالفائدة التكميلية والقضاء مجددا بإلزام المستأنف ضدها بأن تؤدي للمستأنف فائدة تكميلية بواقع (٢٧،٢٥٪) سنويا من تاريخ رفع الدعوى حتى تمام السداد.
ثالثا: وفي كل الاحوال إلزام المستأنف ضدها بمصاريف الاستئناف وأتعاب محاماة مبلغ ٥٠٠ ر.ع خمسمائة ريال عماني.
وقد تعذر إعلان المستأنف ضدها لعدم وجود محل إقامة معروف لها وهذا النشر يعتبر إعلانا لها بالاستئناف وتحديد يوم الخميس الموافق ٢٠٢١/٦/٣م الساعة التاسعة صباحا بمقر المحكمة الكائن بولاية الدقم موعدا لسماع الدعوى طبقا للمادة (١١) من قانون الاجراءات المدنية والتجارية الصادر بالمرسوم السلطاني رقم ٢٠٠٢/٢٩م وتعديلاته.
أمانة سر المحكمة

مجلس الشؤون الادارية للقضاء
المحكمة الابتدائية بالسيب
أمانة سر المحكمة

إعلان قضائي

تعلن أمانة سر محكمة السيب الابتدائية ان المدعية/ شركة الموج مسقط ش.م.ع.م أقامت الدعوى التجارية رقم: ٢٠٢١/١٣٠٩/٧٣ ضد المدعي عليهما/ لطيف جبر عيدعلي وانصاف جاسم علي لمطالبتهما بالآتي:
١- إلزام المدعى عليهما بأن يؤديا للمدعية مبلغا قدره ٣،١٤٦/٤٣٠ ر.ع (ثلاثة آلاف ومائة وستة وأربعون ريالا واربعمائة وثلاثون بيسة) مقابل رسوم الخدمة عن الفترة حتى أكتوبر ٢٠٢٠م وما يستجد منها.
٢- إلزام المدعى عليهما بالرسوم والمصاريف واتعاب المحاماة.
ونظرا لتعذر إعلان المدعى عليهما بالطرق العادية ، فهذا النشر يعتبر إعلانا لهما بموعد نظر الدعوى في يوم الاثنين الموافق ٢٠٢١/٤/٢٦ الساعة التاسعة صباحا بمقر المحكمة الابتدائية بالسيب عملا بالمادة (١١) من قانون الاجراءات المدنية والتجارية الصادر بالمرسوم السلطاني رقم ٢٠٠٢/٢٩م وتعديلاته.
أمانة سر المحكمة

مجلس الشؤون الادارية للقضاء
المحكمة الابتدائية بالعامرات
أمانة سر المحكمة

إعلان قضائي

تعلن أمانة سر المحكمة أن المدعي/ دخيل بن سالم بن سليمان الوهيبي أقام امامها الدعوى المدنية رقم: ٢٠٢١/١٢٠٨/٩ ضد المدعى عليها/ عائشة اختر للمطالبة بالآتي:
١- سداد مبلغ المطالبة قدره ١٢٠٠ ر.ع (ألف ومائتا ريال عماني).
٢- سداد مقابل المأذونية مبلغ قدره ٢٠٠ ر.ع (مائتا ريال عماني).
٣- التعويض عن الاضرار مبلغ قدره ٢٠٠ ر.ع (مائتا ريال عماني).
وقد تعذر إعلان المدعى عليها بالطرق العادية، وعليه فإن هذا النشر يعتبر اعلانا لها بالدعوى وتحديد موعد لسماعها بجلسة يوم الاثنين الموافق ٢٠٢١/٤/٢٦ الساعة التاسعة صباحا بمقر المحكمة الكائن (بولاية العامرات - السادسة - بجانب جامع الوهاب) عملا بالمادة (١١) من قانون الإجراءات المدنية والتجارية الصادر بالمرسوم السلطاني رقم ٢٠٠٢/٢٩م.
أمانة سر المحكمة

مجلس الشؤون الادارية للقضاء
المحكمة الابتدائية بالسيب
أمانة سر المحكمة

إعلان قضائي بطلب التنفيذ

بناء على

الحكم رقم:	الدائرة	ملف التنفيذ :
(٢٠٢٠/١٥٠٦/٣٠٦)	(تنفيذ ايجارات)	(٢٠٢١/٩١٠٥/١١٠٨)

الحق المطالب به (حكمت المحكمة بإلزام المدعى عليها بإخلاء العين المؤجرة وتسليمها للمدعي خالية من الشواغل وبالحالة التي كانت عليها عند التعاقد وإلزامها بأن تؤدي للمدعي متأخرات الأجرة المستحقة حتى تاريخ ٢٠١٩/١/٣٠ مبلغا قدره ألف ومائة ر.ع وإلزامها بسداد فواتير الكهرباء والماء حتى تاريخ الاخلاء الفعلي للعقار وإلزامها بمصاريف الدعوى ومبلغ مائة ر.ع مقابل اتعاب المحاماة)

أسماء الاطراف	الصفة	الرقم المدني
أحمد بن ابراهيم بن محمد الهنائي	طالب التنفيذ	٢٠٨٩٥٧١
جبال العجف للتجارة	منفذ ضدها	١١٤١٠٩٨

ونظرا لتعذر إعلان المنفذ ضدها بالطرق العادية وعليه يعتبر هذا النشر اعلانا لها متضمنا تكليفها بالوفاء بما هو مطلوب منها أعلاه خلال سبعة أيام من تاريخ هذا النشر عملا بنص المادتين (١١) و(٣٥٦) من قانون الاجراءات المدنية والتجارية.
أمانة سر المحكمة

مجلس الشؤون الادارية للقضاء
المحكمة الابتدائية بالسيب
أمانة سر المحكمة

إعلان حكم

تعلن أمانة سر المحكمة أنه صدر حكم بتاريخ: ٢٠٢١/٣/٢٤م في الدعوى رقم ٢٠٢٠/١٣٠١/١٦٤٣ المقامة من/ بنك مسقط قضى بإلزام المحكوم ضده/ سالم بن سعيد بن ناصر الصوافي بأداء مبلغ قدره واحد وعشرون ألفا وثمانمائة وثمانية وخمسون ريالا وثلاث وسبعون بيسة ومبلغ (-/١٠٠ ر.ع) مقابل أتعاب المحاماة وإلزام المدعى عليه بالمصاريف وبرفض ما زاد على ذلك من طلبات.
ولما كان المحكوم ضده لم يحضر جلسة النطق بالحكم وتعذر إعلانه بالطرق العادية، يعتبر هذا النشر إعلانا له بالحكم عملا بالمادة (١١) من قانون الإجراءات المدنية والتجارية الصادر بالمرسوم السلطاني رقم: ٢٠٠٢/٢٩م وتعديلاته.
أمانة سر المحكمة

مجلس الشؤون الادارية للقضاء
المحكمة الابتدائية بالسيب
أمانة سر المحكمة

إعلان حكم

تعلن أمانة سر المحكمة أنه صدر حكم بتاريخ: ٢٠٢١/٣/٢٤م في الدعوى رقم ٢٠٢٠/١٣٠١/١٦٤٥ المقامة من/ بنك مسقط قضى بإلزام المحكوم ضده/ عبدالرحمن بن ابراهيم بن محمد الرواحي بأداء مبلغ عشرة آلاف وسبعمائة وتسعة وثمانين ريالا ومائتين واثنتي عشرة بيسة ومبلغ (-/١٠٠ ر.ع) مقابل أتعاب المحاماة وبإلزام المدعى عليه بالمصاريف وبرفض ما زاد على ذلك من طلبات.
ولما كان المحكوم ضده لم يحضر جلسة النطق بالحكم وتعذر إعلانه بالطرق العادية، يعتبر هذا النشر إعلانا له بالحكم عملا بالمادة (١١) من قانون الإجراءات المدنية والتجارية الصادر بالمرسوم السلطاني رقم: ٢٠٠٢/٢٩م وتعديلاته.
أمانة سر المحكمة

مجلس الشؤون الادارية للقضاء
المحكمة الابتدائية بالريسي
أمانة سر المحكمة

إعلان حكم لسريان ميعاد الاستئناف

تعلن أمانة سر المحكمة أنه بتاريخ ٨ جمادى الاولى ١٤٤٢هـ الموافق ٢٠٢٠/١٢/٢٣ صدر حكم في الدعوى التجارية رقم (٢٠٢٠/١٣٠١/١٣١) لصالح المدعي/ بنك مسقط (ش.م.ع.ع) ضد المدعى عليه/ محمد بن علي بن محمد خميس السريحي حيث حكمت المحكمة بالآتي: حكمت المحكمة بإلزام المدعى عليه بأن يؤدي للمدعي مبلغا قدره (١٨،٣٩٦،٩٩٣ ر.ع) ثمانية عشر ألفا وثلاثمائة وستة وتسعون ريالا وتسعمائة وثلاث وتسعون بيسة مع الفائدة بواقع (٥،٥٠٪) سنويا من تاريخ رفع الدعوى حتى تمام السداد وإلزام المدعى عليه بالمصاريف وخمسين ريالا اتعاب المحاماة.
وحيث إن الحكم قد صدر غيابيا في حق المدعى عليه وقد تعذر إعلانه بالطرق العادية فيعتبر هذا النشر إعلانًا له بالحكم عملا بالمادتين (١١ ، ٢٠٤) من قانون الاجراءات المدنية والتجارية الصادر بالمرسوم السلطاني رقم ٢٠٠٢/٢٩م وتعديلاته .
أمانة سر المحكمة

مجلس الشؤون الادارية للقضاء
المحكمة الابتدائية بالريسي
أمانة سر المحكمة

إعلان حكم لسريان ميعاد الاستئناف

تعلن أمانة سر المحكمة أنه بتاريخ ٨ جمادى الاولى ١٤٤٢هـ الموافق ٢٠٢٠/١٢/٢٣ صدر حكم في الدعوى التجارية رقم (٢٠٢٠/١٣٠١/١٣٠) لصالح المدعي/ بنك مسقط (ش.م.ع.ع) ضد المدعى عليه/ سعيد بن محمد بن سالم محمد البادي حيث حكمت المحكمة بالآتي: حكمت المحكمة بإلزام المدعى عليه بأن يؤدي للمدعي مبلغا قدره (١٥،١٧٢،٦٨٨ ر.ع) خمسة عشر ألفا ومائة واثنان وسبعون ريالا وستمائة وثمان وثمانون بيسة مع الفائدة بواقع (٥،٥٠٪) سنويا من تاريخ رفع الدعوى حتى تمام السداد وإلزام المدعى عليه بالمصاريف (٥٠ ر.ع) خمسين ريالا اتعاب المحاماة.
وحيث إن الحكم قد صدر غيابيا في حق المدعى عليه وقد تعذر إعلانه بالطرق العادية فيعتبر هذا النشر إعلانًا له بالحكم عملا بالمادتين (١١ ، ٢٠٤) من قانون الاجراءات المدنية والتجارية الصادر بالمرسوم السلطاني رقم ٢٠٠٢/٢٩م وتعديلاته .
أمانة سر المحكمة

الآراء المنشورة في صفحات «الرأي» تعبر عن وجهة نظر كتابها ولا تعبر بالضرورة عن رأي الجريدة
للمشاركة: araa@omandaily.om

رأي عُمان

مرحلة تاريخية لها متطلباتها

نمر في السلطنة بلحظة تحول تاريخية في سبيل بناء نظام مالي يتصف بالقوة والاستدامة والقدرة على مواجهة الأزمات الصعبة. ويقود حضرة صاحب الجلالة السلطان هيثم بن طارق المعظم - أعزه الله - هذا التحول التاريخي باقتدار وحكمة وكثير من الهدوء والصبر.وكأي عملية إصلاح فإنّ لها نتائج قد تكون صعبة على البعض، وهذا مفهوم جدًا، ولكن تلك الصعوبة قد لا تكون شيئًا أمام النتائج المنتظرة من هذه العملية الإصلاحية التي يقودها جلالته من أجل أن يكون العمانيون وعُمان في مأمن من التقلبات المالية وبما يحقق مبدأ الاستدامة المالية.

لقد كانت تجربة السلطنة خلال أزمة أسعار النفط والتي بدأت في النصف الثاني من عام ٢٠١٤ صعبة جدًا أفضت خلال خمس سنوات فقط إلى ارتفاع الدين العام في السلطنة من مليار ريال عماني إلى أكثر من ٢٠ مليار ريال عماني، وعجز مالي مستمر يقارب هذا الرقم.

وهذه أرقام كبيرة جدًا أثرت على التصنيف الائتماني للسلطنة والذي بدوره أثر على إقبال المستثمرين عليها.

وجاءت جائحة كورونا وفاقمت الأمر سوءًا وكان يمكن أن تصل الدولة إلى مرحلة خطرة جدًا يمكن أن تمس بكيان الدولة.

وأمام كل هذا المشهد لم يكن أمام الدولة إلا تطبيق خطة التوازن المالي، وهي ضرورية في جميع الأحوال، وتطبيق ضريبة القيمة المضافة المطبقة في أغلب دول العالم ومن بينها دول مجلس التعاون التي بدأت في تطبيقها منذ خمس سنوات.

ومن غريب الأقدار أن تأتي أزمة كورونا وما سببته من تداعيات كبيرة لتفاقم الأزمة المالية التي سبقتها بخمس سنوات وتدخل العالم أجمع في إحدى أسوأ اللحظات التاريخية على كل المستويات.

لكن السلطنة لم تترك المواطن وحيدًا في مواجهة التأثيرات الناتجة عن الأزمة العالمية والجائحة الصحية والتداعيات الاقتصادية المرة على العالم.

ونستطيع أن نستعيد كل المناسبات التي تحدث فيها جلالة السلطان المعظم لنجد أنه في كل مناسبة كان يؤكد على أهمية توفير الحماية الاجتماعية للمتأثرين ببرامج التوازن المالي أو المتأثرين بتداعيات جائحة كورونا.

يقول جلالة السلطان المعظم في خطابه يوم ١٨ نوفمبر ٢٠٢٠: «وجهنا بالإسراع في إرساء نظام الحماية الاجتماعية، لضمان قيام الدولة بواجباتها الأساسية، وتوفير الحياة الكريمة لهم وتجنيبهم التأثيرات التي قد تنجم عن بعض التدابير، والسياسات المالية، كما سنحرص على توجيه جزءٍ من عوائد هذه السياسات المالية إلى نظام الحماية الاجتماعية، ليصبح بإذن الله تعالى مظلة وطنية شاملة لمختلف جهود وأعمال الحماية والرعاية الاجتماعية».

ولذلك أنشأ جلالة السلطان المعظم صندوق الأمان الوظيفي الذي كان حلمًا صعب المنال، ووافق على أضخم خطة تحفيز للاقتصاد العماني ومبادرات من شأنها أن تخفف العبء الذي فرضته الجائحة وكذلك تأثيرات خطة التوازن، ولا يمكن أن نقرأ تأثيرات الجائحة بمعزل عن إرادة الحماية الاجتماعية التي لقيت الكثير من الإشادة إقليميًا وعالميًا.

وفي هذا السياق لا يمكن أن نتجاوز أن العالم أجمع يمر بلحظات صعبة تحتاج منا إلى تعاون وعمل حثيث من أجل تجاوز هذه المرحلة، ونحتاج إلى عمل أكثر من حاجتنا إلى أي شيء آخر.

هل الأخلاق ثابتة؟

علي بن داود اللواتي

لم تفاجئنا مجلة فوربس كثيرا عندما أعلنت منذ قرابة أسبوع بأن عدد المليارديرات في العالَم قد حقق رقما قياسيا جديدا، بمعدل ملياردير جديد كل سبع عشرة ساعة، وأن القدماء منهم قد حققوا أرباحا قياسية أيضا، وذلك كله خلال فترة جائحة كورونا التي عصفت بحياة الملايين من البشر في نفس العالَم، وكبّدتهم خسائر مادية وغير مادية (قياسية أيضا). إن مثل هذا الإعلان، في الواقع، يكشف أسوأ ما في النظام الاقتصادي العالمي الحالي والمتمثل في ضآلة جانبه الأخلاقي، على أن التوجيهات الأخلاقية نفسها أصبحت غامضة ضمن علاقة جدلية تبادلية من حيث الأثر والمؤثر، ما بين نوع الحداثة التي تجتاح العالَم اليوم، والرأسمالية التي وجدت جنّتها في شيوع النزعة الاستهلاكية وتفوّقها على كثير من قيم ومبادئ الماضي. في ظروف كهذه، يصبح السؤال حول طبيعة الأخلاق ومصدرها جديرا بالإثارة والنقاش. هل للأخلاق أساس منطقي خالص؟

تكون المعرفة حسب التحليلات الحديثة إما تركيبية وصفية كما في العلوم الطبيعية والإنسانية التي تصف الواقع كما هو، وإما تحليلية فارغة كما في علم الرياضيات الذي لا يضيف شيئا جديدا، وكلتاهما لا تملكان صفة المعيارية التي تميز التوجيهات الأخلاقية، وبالتالي يكون إرجاع الأخلاق إلى المعرفة، تاريخيا، سببه سوء فهم لطبيعة المعرفة، والذي كان سببه الأساسي سوء فهم قوانين الرياضيات، حيث اعتقد القدماء من أفلاطون وحتى كانط أن قوانين الرياضيات عقلية تتحكم في العالَم، في حين تبيّن حديثا أنها ذات طبيعة تحليلية فارغة كما أثبت ذلك برتراند رسل وألفرد نورث وايتهد في كتابهما الضخم (مبادئ الرياضيات).

لقد تم إرجاع التوجيهات الأخلاقية منذ زمن سقراط إلى ضرورات أو بديهيات واضحة في ذاتها بالطريقة نفسها التي تم بها إرجاع الرياضيات والهندسة إلى ضرورات أو بديهيات منطقية واضحة في ذاتها (مسلّمات)، والخلط الذي حصل بهذه الطريقة هو أن الوضوح الذي تتسم به البديهيات المزعومة للأخلاق إنما هو في الحقيقة وضوح العلاقة المنطقية بين الغايات والوسائل. بتعبير آخر، عندما نتأمل في المشكلات الأخلاقية فإن ما نتوصل إليه ليس بديهيات واضحة في حد ذاتها، وإنما علاقات منطقية بين غايات نبتغي تحقيقها (أو نتفق على تحقيقها) سواء كأفراد أو جماعات وبين وسائل لازمة لتحقيق تلك الغايات. فالتوجيهات الأخلاقية تتطلب مقدمات تعبر عن رغبة أو إرادة فرد أو جماعة، ولا يهم في هذا السياق الدافع النفسي لتلك الرغبة أو الإرادة أو كيفية نشوئها. المهم أنها كواقع موجودة. فحين يتم الوصول إلى العلاقة المنطقية بأن منع السرقة يؤدي إلى ازدهار المجتمع، مثلا، وقبل أن يتم إقرار التوجيه الأخلاقي بمنع السرقة نكون قد اتفقنا -ولو ضمنيا- كمجتمع أننا نريد الازدهار. بهذه الطريقة، تكون الأخلاق مؤسسة ومنظمة حسب الرغبات المشتركة والمتوافقة وليس قوانين عقلية مجردة.

إن الالتزام الذي نشعر به تجاه التوجيهات الأخلاقية يكون مردها، بالتالي، إلى الحياة الاجتماعية التي ننتمي لها، وينطبق ذلك حتى على تلك التوجيهات التي تبدو معادية للمجتمع. وقد عبّر كارل يونغ عن هذا الأثر الاجتماعي باسم (الوعي الجمعي) الذي تتم تربية الأفراد من خلاله على التكيف مع بعضهم البعض حتى تبدو إرادة الفرد الواحد مجرد أمر ثانوي ويصبح هو مجرد متلق لتوجيهات أخلاقية من سلطة عليا. من جهة أخرى، اللزوم الأخلاقي إما أن يكون منطقيا ناتجا عن واقع عملي يمكن مناقشته، وقد يجادل البعض أنه في هذه الحالة لا تكون له علاقة بالأخلاق أساسا بل بالمنطق العملي كما يذهب إلى ذلك الفيلسوف الألماني هانز ريشباخ، وإما أن يكون انعكاسيا لإرادة المتكلم، ولا يتحول إلى توجيه أخلاقي إلا إذا تمت الموافقة عليه. بتعبير آخر، تارة يكون اللزوم بين غايات ووسائل يمكن الاتفاق عليها وفق مبادئ الدفع والتدافع وقواعد التأثير والتكيف (اختصارا لمبدأ الديمقراطية الصحيحة) بين الجماعات المختلفة أو الأفراد داخل الجماعة الواحدة. وتارة أخرى يكون عبارة عن رغبات شخصية نفسية تكوّنت كنتاج للمحيط والبيئة، وبالتالي لا تكون لها أسباب منطقية واضحة، وتتغير مع تغير المجتمع نفسه والمؤثرات الخارجية عليه وعلى أفراده. وفي الحالتين، لا تكون الأخلاق ثابتة بل متغيرة حسب متطلبات الموقف وظروف التكيف الجماعي. إن ما يبدو واضحا هو أنه كلما زادت رقعة تطبيق مبدأ الدفع والتدافع والتكيف، وخاصة في عصرنا المتداخل ثقافيًا واقتصاديًا والعابر للحدود، كانت الاتفاقات وبالتالي التوجيهات الأخلاقية في مصلحة أكبر عدد من الفئات والجماعات البشرية المتنوعة والمختلفة في توجهاتها.

عفوية الحياة العامة

في ما يبدو للوهلة الأولى أنها مقابل نظرية الدفع والتدافع الاجتماعي لتغير الأخلاق، يذهب الفيلسوف الدنماركي نود لوغستروب إلى أن ما يحدد ويميز أي أمر أو توجيه أخلاقي هو كونه عفويا وغير محتاج لأي دعم أو تبرير، بل كلما أمكن تبريره سواء بشكل ظاهر أو خفي تزول الصبغة الأخلاقية عنه. يمكن إرجاع هذه التوجه بنحو ما إلى الفيلسوف الفرنسي إيمانويل ليفيناس الذي، ووفقًا لطريقته في المذهب الظاهراتي، توصل إلى أن المجتمع لم ينشأ لتحويل مجموعة من الأفراد منعدمي أو قليلي الأخلاق أو متوحشين بطبيعتهم (كما عند الفيلسوف الإنجليزي هوبز وعالم النفس سيغموند فرويد) إلى أخلاقيين، بل العكس تماما. يذهب ليفيناس إلى أن الآخر لا يمكن اختزاله بأي شكل من الأشكال، وطالما كانت علاقة الذات مع الآخر علاقة ثنائية (أي مع الآخر الواحد فقط) فإنها تكون علاقة غير محدودة وغير مشروطة من حيث المسؤولية الأخلاقية، ولكن عندما يدخل طرف (فرد) ثالث في هذه العلاقة يبدأ تشكّل القواعد والقوانين والمسموح والممنوع، والتي ما هي إلا تعابير متنوعة عن الأنانية التي تبدأ تنمو بينهم. يتشكل المجتمع، بالتالي، للحد من المسؤولية الأخلاقية (غير المشروطة في أساسها) وتقييدها بقدرة الإنسان العادي وحساسيته.

يلاحظ عالم الاجتماع الألماني زيغمونت باومان في هذا السياق، وضمن تحليله للحداثة السائلة، أن المسؤولية الأخلاقية أصبحت مصدر حيرة وارتباك مع تفككك الحدود الصلبة والواضحة للمجتمعات القديمة (والدول القومية) وتداخل الثقافات، ولكن تم تدارك الوضع بإحلال النزعة الاستهلاكية والرفع من شأن الذات الفردية محل قيود المجتمع. الأمر الذي نجح إلى حد ملحوظ، وبشكل لم يتوقعه ليفيناس نفسه، في التخفيف من الآثار السيئة. وبالرغم من ذلك، فإن تجاوز النزعة الاستهلاكية لحدها الطبيعي بل وصولها لمستويات قياسية على أصعدة مختلفة لم تعد محدودة بالبضائع والأدوات وإنما امتدت إلى العلاقات وكل شيء يمكن التفكير فيه، فإن ذلك يحد من أثرها الإيجابي ويعيدنا إلى المربع الأول. يقترح باومان إعادة ترتيب وضع المجتمعات والحد من مستويات إنكار الكرامة والتنافس الشديد التي تجتاحها، وبذلك يفسح المجال أمام عفوية الحياة العامة والأخلاقية وفق نظرية لوغستروب. نستخلص من هذا كله أن التوجيهات الأخلاقية مكونات اجتماعية وليست من فرض المنطق أو العقل الخالص، وأنها تتغير مع تغير الأوضاع الاجتماعية وقدرة الأفراد على التكيف، وأن أسلم وأكفأ الطرق لأي نوع من الاتفاق الاجتماعي حولها هو تطبيق مبدأ الحوار والمشاركة الواسعة بحيث تضم فئات وجماعات متنوعة.

اللغة العربية في مجتمعنا المعرفي

د. عائشة الدرمكية

«في تقريرها (بناء مجتمعات المعرفة في المنطقة العربية. اللغة العربية بوابة للمعرفة) تقدم منظمة الأمم المتحدة للتربية والعلم والثقافة (اليونيسكو) العلاقة بين اللغة ومجتمع المعرفة من منظور تنموي، فالمجتمعات اليوم في سعيها إلى التمكين المعرفي، والتحول الرقمي، والاقتصادات الإبداعية، تتأسس على مجموعة من الاستثمارات التي تتعدى القطاعات الصناعية والزراعية إلى مفهوم أكثر اتساعا، لتشمل -بحسب التقرير- «مجمل المخزون المعرفي والثقافي من منظور كون المعرفة ناظمًا رئيسيًا لمجمل النشاطات الإنسانية التنموية».»

إن المعرفة وفقًا لهذا المنظور، تنطلق من الكوادر الإنسانية والمخزون المعرفي والقدرات البحثية والتطويرية، إلى الإبداع والابتكار والتواصل التقني. ولأنها تمر بمراحل أساسية في الانتقال والتطور بدءًا من الاكتساب ثم التوطين ثم الإنتاج إلى التوظيف، فإنها لا تتحقق إلا عبر (حاضنة الثقافة والعلوم والمعارف في أي من المجتمعات) وهي اللغة الوطنية، التي تأخذ مكانها في مجتمع المعرفة، ذلك لأنها المسؤولة عن تسهيل مهام الانتقال والتطور في دوائر المعرفة، وكلما كانت اللغة الوطنية للمجتمع أكثر حضورًا في هذه الدوائر استطاع المجتمع الولوج إلى عالم المعرفة وتأسيس نظامه الخاص القادر على الإنتاج والتمكين، وكلما استخدم لغة غير لغته ظل خارج دوائر الإنتاج المعرفي وبالتالي خارج أفق مجتمع المعرفة، لأنه في هذه الحالة سيكون ضمن دوائر مجتمع معرفي لمجتمعات أكثر قدرة وهيمنة معرفية.

ولأن سعينا إلى (مجتمع معرفي ممكّن) يقتضي استخدام لغة قوية قادرة على أن تكون لغة التعليم والبحث العلمي والابتكار، فإن أمامنا خيارين أحدهما استخدام اللغة الإنجليزية باعتبارها لغة قوية وذات سلطة نافذة في العالم، أو استخدام اللغة العربية باعتبارها اللغة الوطنية والرسمية للدولة، وفي كلا الخيارين تحديات تواجه قدرتنا على تحقيق التمكين المعرفي وبالتالي اقتصاد المعرفة، ففي استخدام اللغة الإنجليزية في إنتاج المعرفة وتوطينها ونشرها وإبداعها وابتكارها (إعادة استخدامها)، فإننا سنكون دومًا خارج دائرة التمكين المعرفي لأن السلطة اللغوية مهيمنة على الإنتاج المعرفي وبالتالي سنبقى ضمن الدول المستهلكة للإنتاج المعرفي والمتلقية له لا المنتجة. أما خيار استخدام اللغة العربية باعتبارها لغة وطنية فإنه يستوجب تطوير قدرة هذه اللغة على التغير والانفتاح والتجديد وفق علاقتها بعوالم المعرفة، وذلك لن يتأتى سوى بتعزيز التكوين التربوي ومنتجات البحث العلمي والابتكار وتطويرها. وعلى الرغم من أن اللغة العربية هي اللغة الوطنية والرسمية للدولة، إلا أن الاهتمام بها باعتبارها قوة داعمة لمجتمع المعرفة وممكنة لدوائره ظل قاصرًا، فهي ثقافيًا غير مطروحة للنقاش على مستوى الإبداع والابتكار، الأمر الذي يكشف عدم وجود رؤية واضحة لمهمة اللغة العربية في مجتمع المعرفة المأمول، والحال نفسه على مستوى البحث العلمي والابتكار، ولعل اعتمادنا على اللغة الإنجليزية في إنتاج المعرفة ونشرها حال بيننا وبين توطين هذه المعرفة وإعادة استخدامها على المستوى الوطني.

إن استخدام اللغات الأخرى في إنتاج المعرفة ونشرها مهم على المستوى المعرفي العالمي، إلا أن هذا لا يعني الاعتماد عليها في تأسيس مجتمع المعرفة، لأن ذلك سيجعل اللغة العربية الوطنية خارج دوائر المعرفة وبالتالي سنكون خارج مجتمع المعرفة المنتج المبدع المبتكر. ولعل السؤال الذي يتبادر في أذهاننا ونحن نناقش هذا الموضوع هو إلى أي مدى يمكن استخدام اللغة العربية في مجتمع المعرفة الذي يتأسس في الأصل على الانتشار التقني وشبكات الإنترنت، والذي يُعد في الأصل منتجا عالميا؟ يبدأ تقرير اللجنة الاقتصادية والاجتماعية لغربي آسيا (الإسكوا) المعنون بـ(المحتوى الرقمي العربي. تحفيز الابتكار وريادة الأعمال في المنطقة العربية) بالسؤال (أين المحتوى الرقمي العربي اليوم؟) انطلاقا من تأكيد القمة العالمية لمجتمع المعلومات على أهمية تطوير المحتوى الرقمي المحلي، وإعداد السياسات الداعمة (لتحفيز التنوع الثقافي واللغوي على الإنترنت)، فالمحتوى الرقمي المحلي يدعم تطوير مجتمع المعلومات من ناحية والانتقال إلى اقتصاد المعرفة من ناحية أخرى، الأمر الذي يعني ضرورة تعزيز هذا المحتوى باعتباره قوة داعمة للتحول الرقمي، وبالتالي تأسيس مجتمع المعلومات الذي سيكون قاعدة لمجتمع المعرفة.

ويشير التقرير إلى أن نسبة المحتوى الرقمي العربي تبلغ ٢ إلى ٣٪ تقريبا من محتوى الإنترنت، وأن اللغة العربية تأتي في المرتبة الرابعة بين اللغات «الأكثر استخداما على الإنترنت وأكثرها استقطابًا للمستخدمين»، وعلى الرغم من أن قياس تلك التقديرات ليس بالدقة المأمولة بسبب محدودية الآليات والطرق القادرة على قياسها من ناحية واتساع ذلك المحتوى وتشتته في شبكات الإنترنت، إلا أنه قياسا على المتوفر من هذه التقديرات تُصرِّح الإسكوا بأنه «في الفترة من عام ٢٠٠٠ إلى عام ٢٠١٣، ازداد استخدام اللغة العربية على الإنترنت أكثر من استخدام اللغات الأخرى، فقد تجاوزت نسبة نمو استخدام هذه اللغة ٢٠٠,٥٪، مقابل ٤٦٨٪ للغة الإنجليزية، و٩١٠,١٪ للغة الصينية».

إن انتشار المحتوى العربي الرقمي وتناميه في وسائط الإنترنت المختلفة يُعد من أهم المؤشرات على قدرة هذه اللغة على التنامي والانفتاح وفق معطيات مجتمعات المعرفة، إذا ما استطعنا تأسيس رؤية منهجية واضحة لتعزيز دورها في إنتاج المعرفة وتوطينها ونشرها وبالتالي إعادة استخدامها، غير أن ذلك سيقتضي منا مجموعة من الإجراءات التي تسهم في امتلاك اللغة العربية القدرة على مواكبة متغيرات عالم التكنولوجيا المتسارع من ناحية، والانتشار العالمي من ناحية أخرى، فلن نستطيع ذلك سوى بالتمكين التربوي للغة العربية، وتأسيس آفاق واضحة للترجمة.

ولأن التمكين التربوي للغة العربية يمكن أن يكون من أسهل وسائل التمكين المعرفي، لما تتميز به السلطنة من قوة ثقافية وحضارة عربية أصيلة، إضافة إلى تلك الجهود التي تقوم بها الدولة في تعليم اللغة العربية وتعلمها، إلا أن ذلك لا نجده على مستوى الترجمة وتمكين البحث العلمي والابتكار باللغة العربية، وإذا كان السبب في الثاني متعلقًا بإرادة النشر الخارجي والذي يُعد من الأسباب الوجيهة من الناحية الموضوعية، إلا أن سبب قلة الاهتمام بالترجمة أو عدمه لا يُبرَّر، ذلك لأنه بحسب تقرير (مؤشرات التنمية لدول مجلس التعاون لدول الخليج العربية ٢٠٢١) الصادر عن المركز الإحصائي لدول مجلس التعاون لدول الخليج العربية، الذي يُظهر أن (مجموعة الترجمة في جامعة السلطان قابوس)، هي أبرز المؤسسات والتجارب في مجال الترجمة حتى سبتمبر ٢٠٢٠ في السلطنة، وهي مجموعة طلابية تقوم بجهود مشكورة في تأصيل هذا المجال، في حين أن باقي الدول تعتمد في الترجمة على مشروعات وطنية أو معاهد أو مراكز أو مؤسسات ذات رؤى واضحة ومؤصّلة، جعلت من الدور الذي تقوم به السلطنة متواضعًا أو أقل من ذلك.

وبعيدًا عن دقة رصد هذه الإحصائيات، إذا ما علمنا أن هناك جهودا متفرقة تقوم بها بعض المؤسسات الثقافية المختلفة في السلطنة، إلا أن الأمر يحتاج إلى إعادة نظر وإلى تمكين الترجمة والتعريب باعتبارهما ركيزة أساسية في تحقيق (مجتمع المعرفة) الذي ننشده، ولعل اعتماد العاصمة مسقط مقرًا لـ(مركز الترجمة والتعريب والاهتمام باللغة العربية) الذي أقرته الأمانة العامة لدول مجلس التعاون في عام ٢٠١٩، فرصة سانحة ومهمة في تعزيز هذا الدور للغة العربية وقدرتها وانفتاحها لتقوم بدورها في دعم الأهداف المعرفية التي تسعى إليها السلطنة ودول المجلس جميعا، وتمكين دورها على المستوى الثقافي خاصة والتربوي والأكاديمي عموما.

الآراء المنشورة في صفحات «الرأي» تعبر عن وجهة نظر كتابها ولا تعبر بالضرورة عن رأي الجريدة
للمشاركة: araa@omandaily.om

قيم الإسلام التي تعيننا على ضيق الحياة والتصدي للأزمات

د. عبدالعاطي محمد

مع بدايات شهر رمضان الكريم من كل عام، تتجلى أمامنا قيم الإسلام النبيلة التي جاءت بها رسالته السامية لكى تجعلنا نحن المسلمين بشرا يتفاخر بنفسه بين الأمم. وهى قيم تجمع بين الصلاح لنا في الدنيا والآخرة وتعد أنموذجا للآخرين في العالم كله بكل أطيافه، في إقامة العمران وتحقيق السلام والأمن على قواعد مضيئة للعدل والمساواة والإنسانية.

المعلوم للكافة منا نحن أمة الإسلام، هو أن نتذكر هذه القيم دائما في كل أوقات العام، فذلك من تمام البرهان على تفعيل الإيمان برسالة الإسلام الخالدة قولا وفعلا، ولكن الشهر الكريم بما يحمله من طابع خاص حيث نزل فيه القرآن الذي يعد دستورا إلهيا ينظم ويدبر حياة المسلمين، ولما ما يحدثه من انتفاضة روحية، يتجدد الاهتمام الكبير بتذكر هذه القيم وبشحن الهمم للعمل بها مهما كانت المصاعب والتحديات في كل ما يخص الإسلام والمسلمين. ولا أدل على ذلك من الفرحة والسعادة اللتين تغمران قلوبنا كلما هل الشهر الكريم شاكرين الله أن بلغنا إياه لكي نراجع أنفسنا فيما أهملناه خلال عام مضى، ولكي نتزود بقوة جديدة تمكننا من تصحيح التقصير، والعزم خلال عام جديد بإذنه تعالى على استعادة الطريق الصحيح الذي رسمه لنا الإسلام والعمل به، لما يمثله هذا الطريق من خير ورشاد لنا في كل مناحي الحياة.

ولا شك أن مسؤولية التفاعل الإيجابي مع مناسبة حلول الشهر الكريم تقع الريادة فيها لأهل العلم بكل جوانب العقيدة، الذين يعلمون أكثر من غيرهم بالطبع، الأسس والمعاني الحقيقية لأركان الدين الإسلامي الحنيف، وما تطالب به من عبادات ومعاملات، ولكن بجانب ذلك هناك عامة المسلمين الذين تقع عليهم مسؤولية تنفيذ ما يقول به العلماء من رجال الدين أو أهل الاختصاص الفقهي، وهم بحكم انخراطهم في الحياة الدنيا بكل ما تشمله من تعقيدات ومصاعب، وهموم وأحزان وأفراح أيضا، غالبا ما يشغلهم ذلك عن العمل بالإسلام الصحيح، ومن هنا يأتي اتساع المسافة بين ما يتعين العمل به، وبين ما هو قائم من حيث الواقع المعاش.

ولعل الهم الأكبر الذي يواجه المسلمين هو التغلب على هذه الفجوة. ويزداد التحدي كلما تنوعت وتعمقت الأزمات بفعل مستجدات الزمان من حيث توالي الضغوط والتحديات التي أصبحت هما يعاني منه كافة المسلمين، لا فرق بين مذهب وآخر، أو بين حركة إسلامية وأخرى، ولا بين نظام إسلامي وآخر، فالكل اليوم في الهم سواء.

لا ندعي أن تجسير الفجوة بين القول والعمل مسألة بسيطة أو هينة، فتلك قضية قديمة قدم الدعوة الإسلامية والجدل فيها يطول، ولا ندعي أنها مسؤولية العلماء ورجال الدين وحدهم أو مسؤولية عموم المسلمين وأنظمتهم التي يديرون بها شؤون حياتهم وحدهم، وإنما هي مسؤولية الجميع. إلا أن مناسبة الشهر الكريم تبرز إلى حد كبير مسؤولية عموم المسلمين أو المسلم المعاصر، لأنها موضع اختبار عملي لكى يبرهن بفعله الذاتي إلى أي حد هو يعمل حقا بتعاليم الإسلام. هنا من الطبيعي أن ينشط دور الدعاة ولكنه لن يخرج عن الدور الذي يقومون به بقية شهور العام، مع تركيز على ما يرتبط بالشهر الكريم من شؤون العقيدة، ولكن الفارق يبقى دون نقاش- متمثلا في أن المناسبة تفرض اختبارا عمليا على كل مسلم لا مجرد أن يكون متلقيا فقط لإرشادات الدعوة، لكي يثبت حقا أنه يعمل بتعاليم الإسلام. نعلم قطعا أن الحج أحد أركان الإسلام الخمسة وخلاله يقوم المسلم بتجربة عملية في إيمانه بالعقيدة، ولكنه لمن استطاع إليه سبيلا، ولكن الصوم فريضة على كل مسلم في شهر رمضان إلا من كان له عذر شرعي، ومن ضروراته الإكثار من الصلاة وقراءة القرآن، والالتزام بتفعيل القيم السامية الإنسانية التي جاء بها الإسلام كالتسامح والتآخي والكف عن المعاصي بكل أشكالها وغيرها مما يضيء صورة المسلم الحق. ويعمل المسلم كل هذا من تلقاء نفسه.

عموم المسلمين هم الذين في بؤرة الأحداث خلال الشهر الكريم، مع التقدير للدور الذي يتحمله رجال الدين والدعوة، وعليهم تقع المسؤولية في المقام الأول لإضاءة صورة الإسلام الصحيح لأنهم يقدمون تجربة على أرض الواقع يمكن التدليل بها على عظمة الإسلام بكل ما جاء به من قيم سامية للصلاح في الدنيا والآخرة. وللاستفادة من الفرص التي يتيحها الشهر الكريم، وللعمل على تقديم تجربة عملية على تفعيل الإسلام الصحيح، فإن عموم المسلمين عليهم أن يقرأوا المشهد الإسلامي سواء على مستوى العقيدة أو التطبيق العملي قراءة جيدة وألا يكتفوا فقط بالعمل المعتاد فيما يتعلق بعبادات الشهر الكريم، لأن الهم ثقيل ولا يخطئه إلا من ليس له عينان، وما هو عام تداخل إلى حد كبير مع ما هو خاص، حيث لا يعقل أن يدعي عموم المسلمين أنهم لا يتأثرون بما يجري حولهم برغم قيامهم بما هو معتاد من فروض خلال الشهر الكريم.

في قراءة المشهد الإسلامي لابد من الاعتراف بأن المسلمين يواجهون تحديات جديدة غير مسبوقة لو قورنت بما كان منها قبل نهايات القرن العشرين ومنذ بداية القرن الحادي والعشرين، كلها تتعلق بالجوانب الثقافية والسياسية والأمنية والتنموية الاقتصادية. وقد يرى البعض أنه لا جديد في الأمر بالنظر إلى أنها كانت قائمة قبل عقود طويلة مضت وشغلت اهتمام الجميع من مفكرين وباحثين وسياسيين، ولكن التأثير على مسيرة المجتمعات والنظم كان تحت السيطرة إن جاز التعبير، بمعنى أنه كانت هناك القدرة على التعامل معها دون أن تؤدي إلى التهديد الحقيقي لبنية المجتمعات والنظم، وأما اليوم فإن التهديد قائم بالفعل بل إنه وقع فعلا لبعض المجتمعات والنظم. ففي الماضي لم تكن هناك عولمة، ولا اكتساح لوسائل الاتصال الرقمية، ولا خلل جسيم في الأوزان النسبية لقوة الأنظمة والمجتمعات، ولا صراع دوليا يصل إلى حد التهديد المتواصل باشتعال حروب جديدة بنسخ أكثر فتكا من السابق، ولا إرهاب محلي أو معولم، وأما اليوم فكل هذا موجود ومؤثر في العقول والسلوك، ومن ثم تعاظمت المخاطر من وراء كل هذه التحديات، وأصبح السؤال المتكرر صباح مساء هو كيف يمكن التعامل معها بما يحقق التوافق مع متطلبات العصر والحفاظ على الهوية والقيم الإسلامية والتراث العظيم للحضارة الإسلامية في عصورها الذهبية.

لدينا في هذا الإطار مشكلة ثقافية تؤثر إلى حد كبير في تشكيل الهوية، تتنوع ما بين الخلاف القديم الجديد بين الإسلام والعلمانية أو بين دور الدين في تدبير شؤون الحياة وبين الاحتكام فقط لقدرات الفرد العقلانية دون تدخل الدين الذي يصبح فقط مجرد التزام أخلاقي شخصي بين المرء والخالق. وما بين التعامل مع سيل التدفق الفكري المربك الذي جاءت به العولمة وانتشار وسائل التواصل الاجتماعي مربكا للثوابت أكثر من كونه داعما للقيم التي ارتضتها البشرية في سعيها إلى التقدم والازدهار للجميع على قواعد من العدل والمساواة، ويرتبط بهذا الانتشار المفرط في وسائل الإعلام التي يعمل معظمها بعيدا عن متطلبات المسؤولية الوطنية، وما بين الإحياء للنزعات «القوموية» المهددة لوحدة الأوطان واستقرارها، ومحاولات لإشعال الفتن المذهبية. ولدينا مشكلة سياسية تتعلق بتغيير النظم السياسية قسرا بفعل عوامل داخلية أو تدخلات خارجية، وهو أمر لم يعد طرف بعينه بعيدا عنه بما في ذلك كبريات الدول، وتكفي التذكرة بما يتعلق بأوضاع وعلاقات دول كبرى مثل الولايات المتحدة وروسيا والصين، ناهيك بالطبع عما حدث في منطقتنا العربية، ولدينا مشكلة نظامية تتعلق بكفاءة المؤسسات وبما يسمى بالقوى الناعمة سواء كان مجالها الدين أو الدنيا. في الماضي كانت لدينا مؤسسات قادرة على التصدي للتهديدات والنجاح في التعامل مع المستجدات، وأما اليوم فإنها تحاول التصدي للمخاطر بجهد مشكور ولكنه يبقى جهدا أقل من مستوى حدة المخاطر، وأما بخصوص القوى الناعمة فقد كانت لدينا هذه القوة في عصور مضت ليست من زمن بعيد وقت أن كانت منطقتنا العربية والإسلامية تزخر بالمبدعين في مجالات الفكر والفنون على اختلاف أشكالها مما كان يحدث مناعة وطنية عند أبناء المجتمعات بغض النظر عن مستوى ثقافتهم ضد أي تهديدات وللتغلب على مصاعب الحياة، أما اليوم فليس من المبالغة القول إننا نعيش مرحلة من «الفقر الفكري». ومن بين هذه القوى الناعمة كان لدينا دعاة ومجتهدون في شؤون الدين نفتقد لأمثالهم اليوم.

صعوبات المشهد وتحدياته لا ينبغي الفهم بأنها مدعاة لتبرير التقصير، أو الاستسلام لأوضاع لا نقبلها، خاصة أنها أوضاع تهدد الحياة اليومية للمسلم المعاصر، مثلما تهدد العقيدة الإسلامية كرسالة إلهية، ولكنها دافع لاستعادة الهمة للتغلب عليها. وفى الشهر الكريم فرصة لاستعادة الهمة لأنه يسمح للمسلم أن يبرهن عمليا على قدراته الذاتية في التصدي لكل هذه المصاعب، علما بأن من مكارمه أن علاقة المسلم بالله سبحانه وتعالى مباشرة إلى حد كبير في الثواب والعقاب وفقا لما جاء في القرآن الكريم، والثواب فيه عظيم بلا شك. له أن يستنهض في داخله وعيا حقيقيا بكل ما جاء به الإسلام من قيم لصلاح الدنيا والآخرة، ولا عذر له بأنه لا يجد من يرشده لذلك حيث الدعوة لا تقصر، فضلا عن أن قراءته للقرآن، وفقا لما يتطلبه الطابع الروحي لشهر الصوم، أو الحرص على سماعه مرتلا إن لم يكن قادرا على القراءة، أمر كفيل بتمكينه من إدراك ما يجب على المسلم الحق أن يفعله. الفرصة قائمة وعلينا أن نستغلها لصلاح أحوالنا.

ينشر بالترتيب مع وكالة الأهرام للصحافة

إعادة بناء الدولة

ماريانا مازوكاتو

من الواضح أن تطوير لقاحات مرض فيروس كورونا ٢٠١٩ (كوفيد-١٩) في أقل من عام كان إنجازا كبيرا. لكن طرح اللقاحات كان بعيدا عن الكمال. الواقع أن عملية Operation Warp Speed حققت أهدافها التصنيعية لكنها تعثرت في تنسيق الشحنات الأولية. فلم ترتب الخطة أولويات متلقي اللقاح وفقا للحاجة، ولم تبذل القدر الكافي من الجهد لمعالجة التحيز العِرقي في عمليات التوزيع.

من الواضح أن إنتاج لقاحات آمنة وفَعّالة وإنشاء برامج تطعيم عادلة أمران مختلفان. أثبتت وكالات الابتكار الموجهة نحو المهام، وخاصة وكالة مشاريع الأبحاث الدفاعية المتقدمة (داربا) وهيئة البحث والتطوير المتقدمة في مجال الطب الحيوي (باردا)، كونها شديدة الأهمية في تمويل بدء إنتاج لقاحات mRNA المتطورة. ولكن هل ترتبط المهمة التكنولوجية Warp Speed بالمهمة الصحية المتمثلة في تسليم «لقاح الشعب»؟ يتعين على إدارة الرئيس الأمريكي جو بايدن أن تراعي هذا التمييز بينما تحاول «إعادة البناء بشكل أفضل» وتنشيط تمويل العلوم والتكنولوجيا بعد أربع سنوات من رفض العلم وازدراء العلماء من قبَل دونالد ترمب. يُظهر طرح اللقاح في الولايَات المتحدة ـ وبشكل أكبر في أوروبا ـ أن الحصول على تفاصيل الشراكات بين القطاعين العام والخاص بشكل صحيح لا يقل أهمية عن البدء بهدف شامل طموح. في كتابي الجديد بعنوان «اقتصاد المهمة: دليل الرحلة إلى القمر لتغيير الرأسمالية»، أزعم أن برنامج وكالة الفضاء ناسا لوضع إنسان على سطح القمر لا يزال يقدم دورسا في تحفيز العلاقات العامة الخاصة التي تحقق النتائج. الواقع أن برنامج أبولو، الذي تعادل تكلفته التي يتحملها دافعو الضرائب نحو ٢٨٣ مليار دولار اليوم، عمل على تحفيز الإبداع في قطاعات متعددة ـ من صناعة الطيران والمواد المغذية إلى الإلكترونيات والبرمجيات ـ في حين عمل أيضا على تعزيز قدرات القطاع العام الذاتية. دفعت وكالة ناسا مئات الملايين من الدولارات لشركت مثل جنرال موتورز، وبرات آند ويتني (المعروفة أنذاك باسم United Aircraft)، وهاني ويل لاختراع الوقود الجديد، وأنظمة الدفع، والتثبيت داخل صواريخها الأسطورية Saturn V. ثم ساعدت هذه التكنولوجيات الممولة من القطاع العام في خلق العديد من المنتجات الفرعية التي لا نزال نستخدمها حتى يومنا هذا، بما في ذلك حليب الأطفال (من طعام رواد الفضاء المجفف) والمكانس الكهربائية اللاسلكية (من الآلات التي جرفت سطح القمر لجمع المعلومات). كما شكلت الدوائر المتكاملة المستخدمة في الملاحة حجر الأساس للحوسبة الحديثة. من الأهمية بمكان أن نعلم أن وكالة ناسا حرصت على حصول الحكومة على صفقة جيدة، فعرضت على الشركات عقودا «ثابتة السعر» لإرغامها على العمل بكفاءة، في حين قدمت أيضا الحوافز لتحسين الجودة على نحو مستمر. وساعدت فقرات «عدم جواز جني أرباح زائدة» في العقود على ضمان أن يظل سباق الفضاء مدفوعا بالفضول العلمي، وليس الجشع أو المضاربة.

على ذات القدر من الأهمية، تجنبت ناسا الاعتماد المفرط على القطاع الخاص. لو استعانت الوكالة بمصادر خارجية لتنفيذ دورها، فإنها كانت لتتعرض لما أسماه رئيس المشتريات آنذاك «brochuremanship»: عندما يُملي الطرف المنتمي إلى القطاع الخاص ما هو «الأفضل». ولأن ناسا عملت على تطوير خبرة داخلية، فإنها كانت تعرف قدر ما يعرفه المقاولون عن التكنولوجيا، وبالتالي كانت مجهزة للتفاوض بشأن عقودها وإدارتها.

من خلال تعزيز قدرات القطاع العام وتحديد غرض واضح للتحالفات بين القطاعين العام والخاص،تستطيع إدارة بايدن تحقيق النمو والمساعدة في التصدي لبعض أعظم التحديات في عصرنا، من التفاوت بين الناس وضعف الأنظمة الصحية إلى الانحباس الحراري الكوكبي. الواقع أن هذه المشاكل أشد تعقيدا وأكثر أبعادا من إرسال إنسان إلى القمر. لكن الضرورة واحدة: الإدارة الاستراتيجية الفَعّالة للفضاء حيث يلتقي التمويل العام مع الصناعة الخاصة. على سبيل المثال، في حين تصور شركات الأدوية الضخمة القطاع العام على أنه مجرد مستهلك للأدوية، فإن اكتشاف هذه الأدوية يبدأ عادة بالبحوث الممولة من القطاع العام. لنتأمل هنا مبلغ ٤٠ مليار دولار تستثمره حكومة الولايات المتحدة سنويا في المعاهد الوطنية للصحة. دعمت المعاهد الوطنية للصحة (إلى جانب وزارة شؤون المحاربين القدامى في الولايات المتحدة) عقار سوفوسبوفير لعلاج التهاب الكبد الوبائي من النوع C لأكثر من عشر سنوات من أموال دافعي الضرائب. ولكن عندما استحوذت شركة التكنولوجيا الحيوية الخاصة «Gilead Sciences» على الدواء، قامت بتسعير دورة مدتها ١٢ أسبوعا من الأقراص بنحو ٨٤ ألف دولار. على نحو مماثل، تلقى واحد من أولى الأدوية المضادة للفيروسات، Remdesivir، لعلاج كوفيد-١٩ ما يقدر بنحو ٧٠,٥ مليون دولار من التمويل العام خلال الفترة من ٢٠٠٢ إلى ٢٠٢٠، والآن تتقاضى الشركة ٣١٢٠ دولارا مقابل دورة علاج مدتها خمسة أيام. يشهد هذا على شراكة طفيلية وليست تكافلية. ويتعين على المعاهد الوطنية للصحة أن تبذل المزيد من الجهد لضمان التسعير العادل والقدرة على الوصول إلى الإبداعات والابتكارات التي تمولها، بدلا من إضعاف قوتها ذاتيا، كما فعلت في عام ١٩٩٥ عندما ألغت شرط التسعير العادل من اتفاقيات البحث والتطوير التعاونية التي أبرمتها. من الأهمية بمكان الحرص على وضع الشروط في الحسبان في التعامل مع إبداعات وابتكارات الوكالات الموجهة نحو المهام مثل «داربا» و«باردا»، والوكالة المقترحة حديثا «هيئة مشاريع الأبحاث المتقدمة-الصحة ARPA-H»، التي سيقتصر تركيزها على الأولويات الصحية. في حالة الجائحة، ضخت حكومات عديدة ٨,٥ مليار دولار لتطوير اللقاحات التي يجري تصنيعها وبيعها حاليا بواسطة شركات أمريكية مثل جونسون آند جونسون، وفايزر، ونوفافاكس، ومودرنا. السؤال الآن هو ما إذا كان تقاسم المعرفة والدراية باللقاحات مع أكبر عدد ممكن من البلدان لإنهاء الجائحة ليحدث حقا. فهل تنضم المعاهدة الوطنية للصحة إلى مجمع تكنولوجي طوعي تنشئه منظمة الصحة العالمية لهذا الغرض على وجه التحديد؟في الاستعداد لحقبة ما بعد الجائحة، يعني وعد بايدن «بإعادة البناء بشكل أفضل» أكثر من مجرد عودة إلى الحالة الطبيعية. لكن إعادة تشكيل الاقتصاد للأفضل يتطلب ليس فقط تغيير في طريقة التفكير، بل يستلزم أيضا إنشاء عقد اجتماعي جديد يقدر أهمية خلق القيمة قبل استخراج الأرباح؛ وإضفاء الطابع الاجتماعي على المخاطر وأيضا المكافآت؛ والاستثمار في الصالح العام، وليس فقط في شركات أو قطاعات بعينها.في حين فَرَضَ قانون المساعدة والإغاثة والأمن الاقتصادي لمكافحة فيروس كورونا (CARES) بعض الشروط على الشركات التي تتلقى مساعدات حكومية للحفاظ على الوظائف، فإن خطة الإنقاذ الأميركية التي تبلغ قيمتها ١,٩ تريليون دولار، وخطة الوظائف الأميركية المقترحة بقيمة ٢ تريليون دولار، يجب أن تذهبا إلى أبعد من ذلك. يجب أن تضمنا أن يكون استثمار القطاع العام مصحوبا بتحول في العلاقة بين الدولة والقطاع الخاص. هنا، يمكننا استخلاص الدروس من أوروبا. ففي فرنسا حرص الرئيس إيمانويل ماكرون على أن تكون أموال التعافي المقدمة إلى شركات الطيران وصناعة السيارات مشروطة بالتزامات بخفض انبعاثاتها الكربونية. وفي النمسا والدنمارك، كان لزاما على الشركات المتلقية لأموال التعافي أن تتعهد بعدم استخدام الملاذات الضريبية. تتمثل مهمة إدارة بايدن في توفير القيادة للمهام التي ستشكل هيئة العقود المقبلة، بدءا بمكافحة تغير المناخ. في عام ١٩٦٢، قال الرئيس الأمريكي جون ف. كينيدي إن الولايات المتحدة «ستختار الذهاب إلى القمر هذا العقد والقيام بأشياء أخرى، ليس لأنها سهلة، بل لأنها شديدة الصعوبة». واليوم، لم يعد توفر ذات النوع من القيادة الحكيمة اختيارا، بل ضرورة قصوى. نحن في احتياج إلى عملية تحفيز للإبداع والاستثمار في مختلف قطاعات الاقتصاد تتجه من أعلى إلى أسفل. وتقدم لنا أمثلة عصر أبولو من القيادة الحكومية، وعقود المصلحة العامة الجريئة، ودينامية القطاع الخاص نموذجا قيما. وما لم نستخدم هذا النموذج، فلن تكون عملية إعادة البناء بشكل أفضل أكثر من مجرد شعار.

× أستاذة اقتصاديات الابتكار والقيمة العامة في يونيفرسيتي كوليدج لندن والمدير المؤسس لمعهد UCL للابتكار والأغراض العامة، ورئيسة مجلس منظمة الصحة العالمية المعني باقتصاديات الصحة للجميع.

مجموعة السبع مطالبة باتخاذ الإجراءات اللازمة لتطعيم العالم

«لا أحد في أمان حتى يكون الجميع كذلك». هذا هو الشعار الذي يميز عصر كوفيد-١٩؛ فهو يجسد حقيقة أساسية. وأمام فيروسٍ لا يعرف الحدود، لا يوجد بلد منعزل في جزيرة لوحده- ولا شيء يعوض التضامن الدولي.

وتوفر قمة مجموعة السبع المقررة في يونيو، في المملكة المتحدة، للقادة السياسيين لأغنى دول العالم، فرصة لإظهار هذا التضامن. ويجب عليهم اغتنامها من خلال الاتفاق على خطة عمل مالية لدعم معركة البشرية ضد كوفيد-١٩، بدءًا بالوصول العادل إلى اللقاحات.

جوردون براون، ووينى بيانيما، وتيدروس أدهانوم غبريسوس، وغراسا ماشيل، وكين عفوري عطا، وماري روبنسون، وكيفن واتكينز

لقد كان تطوير لقاحات آمنة وفعالة ضد كوفيد-١٩ انتصارًا علميًا. إذ اختبرت الشراكات الجديدة، التي تضم الحكومات والشركات والجهات الخيرية والمؤسسات المتعددة الأطراف، اللقاحات وسلمتها وبدأت في إدارتها في وقت قياسي. وتوفر مبادرة الوصول إلى برنامج مسرع أدوات كوفيد-١٩، وهي شراكة فريدة من نوعها بين منظمة الصحة العالمية وغيرها، إطارًا متعدد الأطراف للتعاون في التشخيص والعلاج واللقاحات. وقدم برنامج الوصول العالمي للقاح كوفيد-١٩، وهو ركيزة أساسية في تلك الشراكة، ما مجموعه، حتى الآن، ٤٠ مليون جرعة لأكثر من ١٠٠ دولة. وعلى الرغم من هذه الإنجازات، فإن فجوة عدم المساواة في اللقاحات آخذة في الاتساع يومًا بعد يوم. إذ تستحوذ البلدان ذات الدخل المرتفع، التي تشكل ١٦٪ من سكان العالم، على أكثر من نصف طلبات اللقاحات المؤكدة، أو حوالي ٤,٦ مليار جرعة- وهو ما يكفي لتطعيم سكانها عدة مرات في بعض الحالات؛ بينما تتوفر أفقر البلدان النامية، التي يشكل ساكنيها ضعف ما تشكله بلدان الدخل المرتفع من سكان العالم، نصف عدد الطلبات المؤكدة. وتغطي الإمدادات الحالية لأفريقيا جنوب الصحراء أقل من ١٪ من السكان. وفي الوقت الذي تقوم فيه البلدان الغنية بتحصين الفئات السكانية الأصغر والتي تتمتع بصحة أفضل، فإن العاملين في مجال الصحة في موزمبيق، ونيبال، وبوليفيا، يكافحون ضد الوباء دون حماية- وثمة أرواح عديدة تُهدر. إن فجوة اللقاح تسلط الضوء على ظلم صارخ. فبينما تسير دول مجموعة السبع على الطريق الصحيح لتحقيق تغطية بنسبة ٧٠٪ بحلول نهاية عام٢٠٢١، فإن بعض أفقر البلدان لن تصل إلى هذا المستوى قبل عام ٢٠٢٤، استنادا إلى الاتجاهات الحالية. وهذا يذكرنا بالاستجابة الأولية المشؤومة لأزمة فيروس نقص المناعة البشرية/الإيدز، عندما تُركت إفريقيا ومناطق نامية أخرى في الجزء الأخير من قائمة الانتظار للحصول على الأدوية المضادة للفيروسات القهقرية، التي كانت متاحة على نطاق واسع في البلدان الغنية. وتسبب التأخر في التسليم في وفاة ١٢ مليون شخص تقريباً. ويمثل جعل فقراء العالم متخلفة في الركب في سباق التطعيم ضد كوفيد-١٩ فشلًا أخلاقيًا كارثيًا؛ وهو عمل يؤذي الذات بصورة مدمرة. إذ مع انتشار فيروس كورونا وتحوره بين السكان غير المطعمين ضده، سيشكل تهديدًا للصحة العامة للناس في كل مكان- بما في ذلك في أغنى البلدان. وفضلا عن ذلك، يمكن أن يكلف اضطراب السوق الناجم عن انخفاض معدلات التحصين في البلدان النامية الاقتصاد العالمي ٩,٢ تريليون دولار، وتشكل الاقتصادات المتقدمة نصف هذه الخسارة.

وباختصار، هناك حجة أخلاقية ووبائية واقتصادية كاسحة لاتخاذ إجراءات جماعية عاجلة من أجل تحقيق العدالة في اللقاحات. وكلما عملنا بصورة حاسمة كمجتمع بشري واحد، أُنقذت المزيد من الأرواح، وتعافت الاقتصادات بوتيرة أسرع.

ويتجلى التحدي في ضمان توافر لقاحات كافية وبأسعار معقولة لجميع البلدان. ولن نواجه هذا التحدي من خلال التبرعات الطوعية وحدها، والصفقات الثنائية خارج مرفق (كوفاكس)، وقومية اللقاح المتفشية التي ميزت استجابة الدول الغنية حتى الآن. إن هذه اللحظة هي لحظة اتخاذ إجراءات جريئة. ويجب على مجموعة الدول السبع أن تزيد بصورة عاجلة من دعمها لمسرع الوصول إلى أدوات كوفيد-١٩، مع دعم الجهود لبناء الاعتماد على الذات فيما يتعلق باللقاحات في البلدان النامية. ولبناء دفاعات عالمية فعالة ضد كوفيد-١٩ والتهديدات الوبائية المستقبلية، نحتاج إلى المشاركة العادلة للقاحات والمشاركة المنفتحة للمعرفة، والمعلومات والتكنولوجيا اللازمة لتطوير قدرات التصنيع المعقد عند الاقتضاء. إن التنازل عن حقوق الملكية الفكرية طوال مدة الوباء سيساعد في تسهيل تقاسم الإنتاج وزيادته وخفض الأسعار. ويعبئ تحالف لقاح الشعب الدعم للتنازل، وقد قدمت حكومتا جنوب إفريقيا والهند مقترحات إلى منظمة التجارة العالمية. إن ما ينقص هو خطة التمويل اللازمة للبناء على الأسس التي أنشأها مسرع الوصول إلى أدوات كوفيد-١٩. ويمكن لقمة مجموعة الدول السبع أن تضطلع بدور حاسم هنا. ويجب أن يوافق القادة السياسيون على تمويل خطة عالمية تهدف إلى تحقيق طموحات اللقاحات لجميع البلدان بحلول نهاية هذا العام، مع تطعيم كل من يريد تلقي التلقيح بحلول نهاية عام ٢٠٢٢. وقد حددت مراكز أفريقيا لمكافحة الأمراض والوقاية منها، هدفًا يتجلى في تغطية ٦٠٪ من المنطقة بحلول ذلك التاريخ. إن التزام مجموعة السبع بمبلغ يناهز ٣٠ مليار دولار سنويًا على مدى العامين المقبلين، واستكماله بتدابير أوسع لدعم الاعتماد على الذات في اللقاحات، سيجعل هذا الهدف في متناول اليد. كما أنه سيساعد في سد فجوة التمويل الحالية لمسرع الوصول إلى لقاحات كوفيد-١٩ لهذا العام، والتي تبلغ حوالي ٢٢ مليار دولار. وكتب رئيس جنوب إفريقيا، رامافوزا، ورئيسة وزراء النرويج، إرنا سولبرغ، إلى الحكومات يقترحان ترتيبًا عالميًا لتقاسم الأعباء المالية على أساس الوزن الاقتصادي النسبي للدول. ونحن نؤيد هذا النهج- وقد اقترح أحدنا (براون) اعتماده في قمة مجموعة السبع. فهل تستطيع دول مجموعة السبع تحمل الخطة التي نقترحها؟ ندعو القادة إلى قلب هذا السؤال رأساً على عقب: هل يمكنها تحمل عدم الاستثمار في ذلك؟ إن التمويل المطلوب يعادل تقريبًا ما يمكن أن تخسره اقتصادات مجموعة الدول الصناعية السبع الكبرى كل أسبوعين بسبب الاضطراب التجاري الناتج عن محدودية الوصول إلى اللقاح. وفضلا عن ذلك، سوف يسدد التطعيم العادل نفقاته بنفسه. إذ تقول تقديرات صندوق النقد الدولي إن الاقتصادات المتقدمة ستكسب أكثر من ١ تريليون دولار من العائدات الإضافية من التعافي الاقتصادي الذي تحقق من خلال التطعيم العالمي المتسارع- وهو عائد يعادل ١٦ دولارًا لكل دولار يُستثمر. وتمتلك حكومات مجموعة السبع بعض آليات التمويل الجاهزة تحت تصرفها. ويمكن أن توافق على إصدار ١٠- ١٥ مليار دولار في سندات لقاح كوفيد-١٩ تُمرر من خلال برنامج التمويل الدولي للتحصين. وتعد ضمانات مخاطر الاكتتاب لتمويل كوفيد-١٩، المقدمة من خلال البنك الدولي والمؤسسات المالية المتعددة الأطراف الأخرى خيارًا آخر. ويمكن للبنك بتصنيفه الائتماني بدرجة (أ أأ) المحمي، تعبئة ٤-٥ دولارات لكل دولار واحد مقدم في الضمانات. وبصفة حكومات مجموعة السبع مساهمة رئيسية في صندوق النقد الدولي والبنك الدولي، يجب أن تكون أكثر طموحًا في الاستفادة من موارد كلا المؤسستين للاستجابة لفيروس كوفيد-١٩. إن البلدان ذات الدخل المنخفض التي تواجه مزيجاً قاتلاً من انخفاض النمو، والديون غير المستدامة، والحيز المالي المحدود، بحاجة ماسة إلى دعم مالي. وأفادت تقديرات صندوق النقد الدولي مؤخرًا أنه يلزم ٢٠٠ مليار دولار إضافية لاحتواء الجائحة، بما في ذلك تمويل النظم الصحية وبرامج التطعيم. ومع موافقة الولايات المتحدة من حيث المبدأ على إصدار جديد لحقوق السحب الخاصة بقيمة ٦٥٠ مليار دولار (حقوق السحب الخاصة، الأصول الاحتياطية لصندوق النقد الدولي)- التي هي في الحقيقة، أموال دولية جديدة- هناك فرصة لتعزيز السيولة وتضييق فجوة التمويل. ويمكن أن توافق حكومات مجموعة الدول السبع على مضاعفة مخصصات حقوق السحب الخاصة للبلدان المنخفضة الدخل، وهي خطوة من شأنها أن تدر ٤٢ مليار دولار لمكافحة الوباء. وقد تتساءل أيضًا عن سبب استمرار أكثر من ٤٠ دولة فقيرة في الإنفاق على خدمة الديون أكثر من الإنفاق على الصحة، وتتحرك لتحويل التزامات الديون غير المستحقة الدفع إلى لقاحات منقذة للحياة.وبطبيعة الحال، التمويل هو مجرد جزء واحد من المعادلة. فالحكم مهم أيضا. إذ يجب علينا ضمان أن يكون لجميع الحكومات- والمجتمع المدني- صوت في تشكيل التعاون الدولي. وتوفر جمعية الصحة العالمية منبرًا متعدد الأطراف لذلك الصوت- ولها دور رئيسي في تحقيق العدالة في اللقاحات.وحذر بنجامين فرانكلين مؤلفي إعلان الاستقلال الأمريكي من مخاطر الانقسام في مواجهة عدوٍ قوي. حيث قال قولته الشهيرة «يجب علينا، في الحقيقة، أن نبقى جميعًا مجتمعين، وإلا فلا شك سنُعلّق جميعًا كل واحد على حدة». وفي مواجهة هذا الوباء القاتل، يجب على قادة مجموعة الدول السبع إظهار التضامن العالمي الآن. فسلامة مواطنيها وآمال العالم تعتمد على ذلك.

جوردون براون، رئيس الوزراء السابق ووزير الخزانة للمملكة المتحدة، ويني بيانيما المديرة التنفيذية لبرنامج الأمم المتحدة المشترك المعني بفيروس نقص المناعة البشرية، تيدروس أدهانوم غيبريسوس وزير خارجية إثيوبيا الأسبق، والمدير العام لمنظمة الصحة العالمية، كين أوفوري عطا وزير مالية غانا، ماري روبنسون رئيسة أيرلندا السابقة والمفوض السامي للأمم المتحدة لحقوق الإنسان، ورئيسة منظمة الحكماء.

×× خدمة بروجيكت سنديكيت

الجزائريون في رمضان .. من مجتمع متضامن إلى مجتمع مستهلك غير ملتزم

من سوق الخضار في الجزائر

عجوز جزائرية تتبضع من سوق الخضار

الجزائر - «د ب أ»: تختلف عادات الجزائريين في شهر رمضان الفضيل بشكل كبير عن باقي الشهور الأخرى، فبين التقاليد والأعراف وتداعيات العولمة، انتقلت تصرفات قسم من الناس بالمجتمع المتضامن والمتماسك إلى مجتمع «مستهلك ليبرالي ومتوحش» تخلى عن الكثير من مبادئه وميزاته.

يقول البعض من العارفين والمختصين: إن تغير سلوكيات المجتمعات يعكس تطورها المستمر، وما يحدث في الجزائر يقع في كل دول العالم دون استثناء سواء كان ذلك في الاتجاه الإيجابي أو الاتجاه السلبي.

لكن المجتمع الجزائري عرف منذ القدم بصور التضامن والتآزر والتسابق لمساعدة الفقراء خاصة في رمضان، بيد أن هذه المظاهر بدأت تزول شيئًا فشيئًا لصالح سلوكيات كانت إلى وقت قريب من الأفعال «المحرمة» أو المنبوذة، في حين يوصف أصحابها بـ«الخارجين عن الملة».

عندما يدعو رئيس الجزائر، عبدالمجيد تبون، في خطاب التهنئة بقدوم الشهر المبارك، الجزائريين إلى «تقوية أواصر الأخوة اعتزازًا واقتداء بأجدادنا والابتعاد عن الاستهلاك المفرط والتبذير»، فإن هذا ليس من باب ممارسة السياسة فقط، بل يؤكد على التحولات الكبيرة التي طرأت على المجتمع عاما بعد عام.

ليس فقط السماسرة من التجار وغير التجار الذين قادهم الجشع والطمع إلى رفع الأسعار وجعلها في مستويات قياسية لا ترحم لا الفقير ولا الضعيف ولا حتى منتسبي الطبقة المتوسطة الذين يشكلون غالبية المجتمع الجزائري، من تسببوا في انهيار القدرة الشرائية وسلم القيم الاجتماعية معًا، وإنما أيضا حتى مواقف العائلات التي ساهمت بعلم أو بغير علم فيما يحدث من «انقلاب» على الأعراف والتقاليد وحتى مخالفة الشرع والدين.

يقول محمد أيمن، أستاذ علم الاجتماع، في تصريح لوكالة الأنباء الألمانية (د .ب. أ): إن الحديث عن علاقة الأسرة بالاقتصاد هو بالضرورة حديث عن ترشيد الإنفاق وتوجيه الاستهلاك، متسائلا في الوقت نفسه عن الفرد المسؤول، هل هو الأب أم الأم أم كلاهما معًا؟، أم أن الميزانية هي التي تفرض منطقها في النهاية؟.

ويتحدث أيمن، عما يسميه بالتيسير النموذجي، فيربط نجاحه بضبط قاعدة البيانات الصحيحة الصادقة، وتفعيل كل الأولويات، وتحريك مشاعر أفراد الأسرة خاصة الأبناء، على أن يتم تحديد الأهداف والمبتغى للحياة الأسرية اقتصاديا ثم يكون الاتفاق بين الوالدين.

ويبرز أن التفكير في ترشيد النفقات يحتاج إلى المهارة والتحكم في المصاريف الذي أصبح فنًا من فنون الحياة، فيبدأ من مشاركة كل أفراد الأسرة أو معظمهم في التخطيط المبكر والقصد من ذلك التفاهم والتراضي في حالة الضغط والأزمة المالية، والاستعداد والتجهز لمواجهة مصاعب الحياة اليومية سواء في شهر رمضان أو غيره مع الرضا بالقليل والاقتناع بالموجود.

دور الحكومة

لا يمكن للحكومة أو لأجهزة الدولة الأخرى، فرض نمط معيشي معين على الناس لأن ذلك سيعتبر تدخلا في الحياة الفردية، لكن من واجب هذه الدولة السهر على توفير كل ما يحتاجه هؤلاء المواطنون وضبط آليات مراقبة الأسعار في الأسواق وردع المضاربين بكل قوة حتى يكونوا عبرة لغيرهم. ضعف الدولة والتقصير في أداء الدور المنوط بها هو الذي يمكن الباحثين عن الربح السريع والخارجين عن القانون من إحداث الفوضى وحتى الاضطرابات الاجتماعية التي قد تؤدي إلى أعمال عنف وعمليات تخريبية قد تخرج عن السيطرة.ولا يزال الجزائريون يتذكرون جيدا ما اصطلح عليه أزمة «الزيت والسكر» مطلع يناير ٢٠١١، عندما سقط ٥ قتلى ومئات الجرحى نتيجة ارتفاع أسعار هاتين المادتين الأساسيتين، وقد تزامن ذلك مع ظاهرة «الربيع العربي».

يعتبر كمال، وهو موظف حكومي، أن ضعف الاقتصاد الجزائري واعتماده بشكل مفرط على ريع النفط والغاز، لم يترك للدولة هامشًا مريحًا لتحسين الظروف المعيشية للمواطنين وتحقيق رفاهيتهم، وهو ما دفع بالبعض منهم لتحين الفرص من أجل كسب المال والثراء السريع على حساب بقية المواطنين، مؤكدًا أن التغييرات السياسية التي تعيشها الجزائر منذ ربيع ٢٠١٩، لم يواكبها أي تحسن في حياة الناس.

«لا تصور مائدة إفطارك»

لكن الحركية التي يشهدها المجتمع وتأثره بما تبثه وسائل الإعلام وتنشره وسائط التواصل الاجتماعي جعل الأمور صعبة على الأسر التي باتت تتنافس فيما بينها وتتباهى حتى لو كان ذلك خارج قدرتها المالية أو مخالفًا لعاداتها وتقاليدها.

لذلك، لم يعد مفاجئًا أن يقوم بعض الجزائريين اليوم بتصوير مائدة الإفطار وهي مليئة بما لذ وطاب وبكل ما تشتهي الأنفس، ويقومون بـ«الترويج والتسويق» لها على مواقع التواصل الاجتماعي، في حين أن مئات الآلاف أو ربما الملايين من بني جلدتهم لم يجدوا ما يروي ظمأهم أو ما يسدون به جوعهم، لكن هذا التصرف قوبل باستهجان كبير من طرف مواطنين آخرين أطلقوا حملة تحت عنوان «لا تصور مائدة إفطارك» بدعوى أن هذا لا ينسجم مع الصورة الحقيقية للمجتمع الجزائري الذي يقوم على التضامن وعدم المس بمشاعر الفقراء والمعوزين.

يجزم مراد، وهو مواطن تجاوز العقد الرابع من العمر بأن الكثير من الناس يرتكبون خطأ في التعامل مع شهر رمضان، ظنا منهم أنه شهر لمنافسة مفتوحة في الشراب والطعام، وقد تحول ذلك إلى ظاهرة ملفتة من خلال التسابق على الأسواق والفضاءات التجارية والمحال لاقتناء كل ما هو متاح.

وينبه مراد، إلى المظاهر المقززة الناجمة عن الأطنان من فضلات المأكولات وشتى أنواع الطعام التي ترمى يوميا في القمامات التي أصبحت «مكانا مفضلا» لمن لم يجد ما يقتات به هو وأسرته.

ولم تعد هذه التصرفات حكرا على سكان المدن الكبرى التي توصف على أنها خليط من مختلف طبقات المجتمع، بل امتدت إلى المدن الصغيرة والقرى التي كان يسود الاعتقاد بشأنها أنها محصنة من مخاطر العولمة، فبات المشهد هو نفسه مع اختلاف بسيط في كون الفقير أو المحتاج يسعى بكل ما أوتي من قوة للحفاظ على كرامته ولا يظهر «ضعفه وعجزه» للآخرين.

تناقض الليل والنهار

من يقاسم يوميات بعض الجزائريين في شهر رمضان يلاحظ بسرعة التناقض الصارخ في تصرفاتهم بين الليل والنهار، فتراهم خلال معظم ساعات الصيام على مواقف وسلوكيات غير مبررة وغير مفهومة وبعصبية مفرطة سواء كان ذلك في الطريق العام أو في الأسواق وحتى في بقية الأماكن الأخرى. تلاسنات هنا وشجارات هناك وصدامات عنيفة حتى بين أفراد العائلة الواحدة في وضح النهار.

لكن ما أن ينقضي موعد الإفطار حتى تتبدل الصورة كثيرا، فيتسابق كثير منهم نحو المساجد لأداء صلاة التراويح، حيث يكون من الصعب على المتأخر إيجاد مكان «ملائم» داخل بيوت الله، خاصة في ظل القيود التي فرضها انتشار جائحة كورونا كالتباعد الجسدي، حينها تظهر السكينة والطيبة على وجوه الكثير من الناس، وهو ما يدفع إلى التساؤل عن الشخصية الحقيقية للجزائري، هل هو ذلك المعروف بالنهار، أم أن صورته النمطية هي التي تظهر بعد الإفطار؟.يرفض محمد أيمن، الحديث عن انفصام في الشخصية لتفسير سلوكيات البعض من أبناء بلده، ويؤكد أنها حالة طبيعية لا تختص بالجزائر فقط. كما يشدد على أنه لا يجب التركيز عليها بدعوى أن هناك نماذج « ناجحة» لم تتأثر بالمظاهر السلبية للعولمة، مقابل توفيقها في الحفاظ على توازنها داخل منظومة المجتمع من خلال الالتزام بمبادئه وأعرافه والتصرف بانضباط وعقلانية وهدوء بعيدا عن كل ما هو مضر بالصالح العام والتماسك الاجتماعي.

رصف شوارع روما بالحصى .. بين الإشادة بجمالها وانتقادات بسبب إهدار الأموال

أحجار مرصوفة بالحصى في موقع بناء أمام الكولوسيوم

عمال البناء يضعون حجارة الرصف في ساحة فينيسيا

حجارة الرصف بالقرب من الكولوسيوم

روما - «د ب أ»: يشعر سكان روما بالشغف إلى حد الهوس بالشوارع التي يكسوها الحصى، وهو ولع لا يستطيع الأجانب تفهمه. وبينما ينطلق السباب من أفواه راكبي الدراجات غضبا بسبب الطرقات الوعرة في أزقة العاصمة الإيطالية، يشعر آخرون بالافتتان إزاء جمال قطع الحجارة الصغيرة السوداء، التي يتم رصف الطرق بها، وهي تسمى بالإيطالية «سانبيتريني».

ولم تضع جائحة كورونا نهاية لأعمال الصيانة والتجديد المستمرة، التي تجرى لشوارع المدينة، على عكس ما كان متوقعا.

ولا تترك عمدة روما، فيرجينيا راجي، إلا وتشير فيها بزهو إلى عمليات الرصف التي تتم في الشوارع والميادين. وكتبت هذه السياسية التي تنتمي إلى حزب «حركة خمس نجوم» الشعبوي على صفحتها بموقع فيسبوك، تقول حيث إن قليلا من الناس هم الذين يتحركون على الطرق، في الوقت الحالي بسبب القيود التي فرضتها الجائحة، فإن ذلك التطور ساعد على تنفيذ أعمال التجديد بسهولة.

وقبيل إجازة عيد الفصح، تباهت راجي بتجديد طبقة الحصى التي رصف بها الطريق الذي يمر أمام معبد البانثيون، في البلدة القديمة بروما، حيث يحظر مرور السيارات. ووضع العمال مؤخرا مجموعة جديدة من حجارة الرصف أمام مبنى الكولوسيوم التاريخي، وهو مسرح نصف دائري. وفي عام ٢٠٢٠ تم بالكامل تجديد رصف الشوارع المحيطة بميدان فينيسيا، وهو أحد أكثر ميادين العاصمة الإيطالية ازدحاما بالحافلات العامة.

وتعكس التعليقات التي انتشرت على منصات التواصل الاجتماعي، حالة الجدل واسعة النطاق حول «سانبيتريني» خلال العقود الأخيرة، وهو جدل يتباين بين الإشارة إلى «إهدار المال العام» و«الإشادة بجمال الحصى»، وأحيانا تدور الشكوك حول الدافع وراء مشروعات تجديد رصف الطرق، فثمة من يقول: إن السبب يرجع إلى اقتراب موعد الانتخابات الجديدة على منصب العمدة، حيث تسمح هذه المشروعات لإدارة مدينة روما بأن تقول إنها مشغولة في أداء مهامها وتنفيذ أعمال مهمة لصالح السكان.

وتقول صاحبة حانة بضاحية مونتي الراقية: «يجب تجديد الحصى المستخدم في رصف الطرق كل بضعة أعوام، وهو إجراء صائب». وتضيف: «إذا لم يتم ذلك، تصبح الشوارع والميادين وعرة».

وفي الأزقة المحيطة بمنطقة ميدان ديلا مادونا دي مونتي، وهي منطقة حافلة بالحيوية والمطاعم، أزال العمال العام الماضي قطع الحصى، فقط لكي يضعوها مرة أخرى، واستمرت أصوات المطارق تدوي في جنبات الحي على مدار عدة أسابيع، ولكن بعد مرور بضعة أشهر لم يبد الطريق مختلفا كثيرا عن ذي قبل.

كما ركز الجدل الدائر حول أعمال تجديد الطرق في روما على مسألة السلامة، حيث يقول المعارضون للمشروع: إن الشارع المرصوف باللون الأسود يتحول إلى منزلق عندما تسقط الأمطار.

ومنذ أكثر من ١٥ عاما، قرر عمدة روما الأسبق وولتر فيرلتروني، تحويل الطرق الرئيسية إلى الرصف بالإسفلت على نطاق واسع. غير أن عوامل الزمن أيضًا أدت إلى تآكل طبقة الحصى على مدار السنين.

وصارت بعض الفجوات التي حدثت في الأسفلت أكثر عمقا، مقارنة بالرصف بالحصى، وتحولت إلى فخاخ للسيارات والدراجات النارية.

وقدمت العمدة راجي في عام ٢٠١٩ خطتها الرئيسية بشأن رصف الطرق بقطع الحصى، والتي صاغها الخبراء، وتضمنت توافقات وحلول وسط وفقًا للطريقة الإيطالية النمطية الشائعة. ويعني ذلك على سبيل المثال، أنه حال إزالة الحجارة من أحد أنحاء روما، يتعين رصف أنحاء أخرى من المدينة، مثل مناطق المشاة، ويتم الاحتفاظ بالحجارة القديم لاستخدامها في أماكن أخرى.

ويقول أليساندرو بريوتي، المسؤول بإدارة البنية الأساسية في العاصمة: «كان عام ٢٠٢٠ هو العام الذي تم فيه تدشين الخطة كاملة».

ويصف بريوتي أحد الإجراءات التي جرى تنفيذها في وسط المدينة، قائلا: «أزلنا قطع الحصى من الجزء الأوسط من الطريق، ووضعنا بدلا منها الأسفلت لتحسين سبل السلامة لمرور السيارات الأخرى». ويضيف: «أبقينا على قطع الحصى على جانبي الطريق كتذكار، باعتبارها رمزًا للمدينة».

ويوضح الخبير الألماني، هولجر لورنزل، أن «شارعا مرصوفا بالحجارة الطبيعية يوجد منظرًا جميلًا للمدينة وجوا خاصا». واعتاد هذا الخبير، وهو أستاذ جامعي، الجدل الدائر حول رصف الشوارع.

ويقول لورنزل، وهو من مدينة لوبك الألمانية: «يتوقف عمر الرصف عامة على حمل حركة المرور الكثيفة، وكيفية تقوية أساس الطريق، وحتى الطرَق الإسفلتية لا تعيش إلى الأبد».

وغالبا ما تثير الطرق الحجرية مشكلات عند دفع عربات الأطفال أو حال ارتداء أحذية ذات كعوب عالية، وفقًا لما يقوله لورنزل، الذي يضيف: «غالبا ما يكون العمل قائما على التوازن بين المظهر الجمالي والناحية العملية في الاستخدام».

وفي العاصمة الإيطالية، يعد الجانب التاريخي عنصرًا آخر مهما. ويتردد أن «سانبيتريني» استخدم لأول مرة في رصف ميدان القديس بطرس في روما في القرن السادس عشر، وهو ما أعطاه اسمه، ولأن البابوات أرادوا التنقل بشكل أكثر راحة لهم، فقد تمت تغطية مزيد من الشوارع بحجارة بركانية جلبت من المناطق الريفية بروما. غير أن رصف الطرق كان أكثر قدما من ذلك، وتم تنفيذه بالفعل في أزمنة موغلة في القدم، عندما رصف سكان روما العتيقة طريق «فيا أبيا» بأحجار طبيعية كبيرة الحجم. وبغض النظر عن الوقت الذي بدأ فيه ذلك، سيتردد صدى صوت واحد على الدوام في العاصمة الإيطالية: وهو صوت دق «سانبيتريني».

عُمان
العرب و العالم
politics@omandaily.om
الأحد ٥ من رمضان ١٤٤٢هـ الموافق ١٨ من أبريل ٢٠٢١م العدد ١٤٥٦٥
Sunday 18 April 2021 - Edition No 14565

بعد زعمه إطلاق قذيفة صاروخية من القطاع

ضربات جوية جديدة لجيش الاحتلال على غزة .. ومطالب فلسطينية للمجتمع الدولي بتوفير الحماية للأسرى

■ انفجار في أعقاب غارة جوية إسرائيلية في ثاني هجوم من نوعه على قطاع غزة خلال عدة أيام. (أ ف ب)

القدي - رام الله - (د ب أ - الأناضول)- أعلن جيش الاحتلال الإسرائيلي أمس أنه شن ضربات جوية ضد «أهداف لحركة حماس» في غزة ردا على إطلاق فلسطينيين قذيفة صاروخية من القطاع باتجاه جنوب إسرائيل للمرة الثانية في يومين.

وقال متحدث باسم الجيش الإسرائيلي «ردا على إطلاق القذيفة الصاروخية من غزة نحو أراضينا، شنت طائراتنا قبل قليل غارات على سلسلة أهداف حمساوية في غزة ومن بينها موقع تدريب وموقع للمضادات الأرضية قيد التطوير ومصنع لإنتاج الباطون لحفر الأنفاق وتخزين وسائل قتالية بالاضافة الى بنية تحتية لنفق هجومي لحماس».

وذكرت مصادر أمنية فلسطينية وشهود أن الضربات استهدفت «موقعين للتدريب» في جنوب قطاع غزة وموقعا آخر في وسط تلك المنطقة.

وفي وقت سابق، قال جيش الاحتلال في بيان إن القذيفة التي سقطت في منطقة غير مأهولة لم تسفر عن إصابات أو أضرار. ولم تتبن أي جهة عملية الإطلاق. ولم تتبن أي جهة إطلاق القذيفة.

والسيناريو نفسه حدث في اليوم السابق. فقد أعلن جيش الاحتلال أنه شن غارات جوية على قطاع غزة إثر إطلاق صواريخ. ولم تسجل إصابات في الحالتين.

ودان متحدث باسم حماس الضربات الإسرائيلية. وقال إن «غزة تكابر وتقاتل .. لا تنكسر ولن تنحني».

ويعيش مليون فلسطيني في قطاع غزّة الذي تفرض عليه إسرائيل حصارا، وتُسيطر عليه حركة المقاومة الإسلامية (حماس) منذ عام ٢٠٠٧.

وخاضت حماس وإسرائيل ثلاث حروب بين عامي ٢٠٠٨ و٢٠١٤.

مدّاك، تُطلَق بشكل متقطّع صواريخ وبالونات حارقة من غزّة تردّ عليها إسرائيل بضربات جوّية ضدّ مواقع لحماس والجهاد الإسلامي، ثاني أكبر حركة إسلامية مسلّحة في القطاع.

ويتزامن هذا العام مع الذكرى العاشرة لنشر إسرائيل نظام «القبة الحديد» الذي اعترض مئات الصواريخ التي أطلقت من غزّة وسوريا.

تتجاوز نسبة الفقر في غزّة ٥٠ بالمائة، وقد تراجعت ظروف العيش أكثر مع فرض إغلاق لكبح تفشّي كوفيد-١٩.

من جهته قال نائب رئيس حركة التحرير الوطني (فتح)، محمود العالول، إن «مواصلة استهداف المقدسيين يأتي ضمن محاولات الاحتلال لتغيير الوقائع على الأرض، وخلق أخرى جديدة تمس حياة المواطنين، خصوصا فيما يتعلق بالأقصى، ومدينة القدس التي يسعى لتهويدها».

ونقلت وكالة الأنباء والمعلومات الفلسطينية (وفا) أمس عن العالول قوله إن «الاعتداءات في الأقصى وفي كل أحياء القدس مسألة لا تتوقف، وأصبحت واضحة، والاحتلال يصعد منها سواء في منع المصلين من دخول الأقصى، أو برفض إدخال الإفطار للمصلين، من أجل مساعدة المستوطنين للدخول للأقصى استفزازا للمسلمين».

وأشار إلى أن «قضية الأسرى مسألة مهمة جدا، وهم موجودون في وجدان وعقل وضمير شعبنا الفلسطيني لأن تضحياتهم لا يوازيها على الإطلاق اي تضحية، حيث أمضوا سنوات عمرهم خلف القضبان من أجل وطنهم» .

وأضاف أن «ملف الأسرى على رأس أولويات القيادة، وأنه لا يمكن أن تكون أي خطوة سياسية دون حرية الأسرى»، مشيرا إلى ما تعرضت له القيادة من ضغوط، بسبب استمرار دعم الأسرى وعائلاتهم لا سيما قرصنة أموال المقاصة الفلسطينية، تحت ذريعة استمرار ذلك الدعم.

في الأثناء طالبت فلسطين المجتمع الدولي، أمس بتحمل مسؤولياته تجاه الأسرى الفلسطينيين في السجون الإسرائيلية وتوفير الحماية لهم والعمل على الإفراج الفوري عنهم.

جاء ذلك في بيان لوزارة الخارجية والمغتربين الفلسطينية بمناسبة يوم الأسير أمس.

وناشد البيان المجتمع الدولي بما فيها الدول الموقعة على اتفاقيات جنيف والمؤسسات الدولية المعنية، «بتحمل مسؤولياتهم تجاه الشعب الفلسطيني وأسراه لتوفير الحماية لهم».

وأقر المجلس الوطني الفلسطيني خلال دورته العادية في ١٧ إبريل ١٩٧٤ هذا التاريخ كيوم وطني للوفاء للأسرى الفلسطينيين داخل السجون الإسرائيلية.

كما دعا البيان المجتمع الدولي، إلى «مساءلة سلطات الاحتلال الإسرائيلي عن منظومة الاستعمار العنصرية التي تعمل على قهر واستهداف أبناء الشعب الفلسطيني لطردهم وتشريدهم من أرضهم، بما فيها ماكينة الاعتقال التعسفي». وطالب بالعمل «على الإفراج الفوري والعاجل عن الأسرى الفلسطينيين بدل التهرب من المسؤولية».

وذكر البيان الدول الأعضاء في اتفاقيات جنيف والمؤسسات الدولية المعنية، بأن «المحاكم العسكرية الاستعمارية الإسرائيلية هي أداة للإدانة والقمع، ولا تفي بالمعايير الدنيا للإجراءات القانونية الواجبة والمحاكمة العادلة».

ودخلت اتفاقيات جنيف حيز التنفيذ في ٢١ أكتوبر ١٩٥٠ واستمر التصديق عليها طوال عقود حتى وصل عدد الدول الأعضاء إلى ١٩٤ لتكون بذلك اتفاقيات جنيف أكثر الاتفاقيات الواجبة التطبيق في العالم.

وبحسب اللجنة الدولية للصليب الأحمر توفر اتفاقيات جنيف الحماية للأشخاص الذين لا يشاركون في الأعمال العدائية (المدنيون وعمال الصحة وعمال الإغاثة) والذين توقفوا عن المشاركة فيها (الجرحى والمرضى وجنود السفن الغارقة وأسرى الحرب).

وأردف البيان: «أثبتت المحاكم الاستعمارية الإسرائيلية أنها أداة للاضطهاد السياسي والعرقي وذات دوافع سياسية».

وتابع البيان، أن الأحكام الصادرة عن نظام المحاكم الإسرائيلية «جزءٌ لا يتجزأ من الهجوم المنهجي وواسع النطاق ضد السكان المدنيين الفلسطينيين».

وقال إن «صمت المجتمع الدولي مكن سلطات الاحتلال من مواصلة سياسة الاعتقال التعسفي بما يشمل الأطفال، وانتهاكاتها المنهجية ضد الأسرى الفلسطينيين وعائلاتهم وحقوقهم».

وتعهدت الخارجية الفلسطينية، وفق البيان، بمواصلة «العمل على الصعيد القانوني والسياسي والدبلوماسي للدفاع عن عدالة قضية الأسرى».

وبحسب معطيات نشرتها، أمس، مؤسسات مختصة بشؤون الأسرى تعتقل إسرائيل ٤٥٠٠ فلسطيني في ٢٣ سجنا ومركز توقيف وتحقيق، بينهم٤١ امرأة، و١٤٠ قاصرا، و٤٤٠ معتقلا إداريا (دون محاكمة).

تم الاتفاق على دفع الاستثمارات والتبادل التجاري بين البلدين

السفير السوري يؤكد أن العلاقات العُمانية السورية تستند إلى أُسس تاريخية عريقة

■ د. بسام الخطيب

العُمانية- أكّد سعادة السفير الدكتور بسام الخطيب سفير الجمهورية العربية السورية المعتمد لدى السلطنة أنّ العلاقات العُمانية السورية تستند إلى أُسس تاريخية عريقة ومحافظة على قواعدها الأساسية المبنية على الاحترام والصدق والمحبة وعدم التدخل في الشؤون الداخلية للبلدين ونظرتها الخيِّرة لمصلحة الشعبين الصديقين.

وقال سعادته: «إنّ السلطنة تركّز على المستقبل من خلال رؤية عُمان ٢٠٤٠ وبالتالي تبحث عن الشركاء الذين يستطيعون المساهمة في ذلك من خلال مختلف الجوانب، ويوجد بالسلطنة العديد من المستثمرين السوريين بالمدى المتوسط، وهناك عدد كبير من المستثمرين يفكرون للقدوم للسلطنة.»

وأشار سعادته إلى أنه خلال زيارته للسلطنة تم الاتفاق على دفع الاستثمارات والتبادل التجاري بين البلدين الشقيقين، مُعربًا عن أمله في أن يكون هناك تطوُّر نوعي للاستثمارات، مضيفًا أنه يوجد العديد من السوريين ذوي الخبرة والأكاديميين والموظفين في مختلف المؤسسات والجامعات والكليات والمشاريع في السلطنة.

وحول الأجواء الرمضانية بيّن سعادته أنّ سوريا ما زالت تحافظ على عراقة العادات والتقاليد حيث تبدأ الاستعدادات للشهر المبارك من خلال صنع وترتيب مختلف الأشربة الرمضانية الممزوجة مع التمر الهندي وماء الورد والورد الشامي إضافة إلى المأكولات السورية، وفي منتصف الشهر الفضيل تبدأ الاستعدادات لاستقبال العيد من خلال إعداد ملابس العيد ومختلف الحلويات والمأكولات الدمشقية الشامية، وتتخلل الشهر الفضيل الزيارات العائلية وزيارة الأقرباء والتواصل مع الجيران والأجواء الروحانية الإيمانية. وأوضح سعادته أن الأجواء الرمضانية في السلطنة تختلف باختلاف المناطق وهناك الكثير من الثقافات وكلما «اقتربت من الشعب العُماني تكتشف العادات والتقاليد الرمضانية والتي تتشابه في بعضها مع الثقافات السورية».

ترحيب ليبي بقرار مجلس الأمن حول دعم العملية السياسية

طرابلس - (د ب أ) - رحب المجلس الأعلى للدولة في ليبيا بقرار مجلس الأمن الدولي الصادر أمس الأول بشأن التزام المجتمع الدولي بدعم العملية السياسية في ليبيا.

وأكد المجلس، في بيان صحفي أمس ، على ما تضمنه القرار، وخاصة ما يتعلق بإجراء الانتخابات في موعدها المقرر، يوم ٢٤ من ديسمبر القادم.

ودعا المجلس شركاءه في مجلس النواب إلى الالتزام بالعمل معا لاستكمال الاستحقاقات القانونية اللازمة لإجراء الانتخابات في موعدها.

ويطالب قرار مجلس الأمن السلطات والمؤسسات ذات الصلة، وبينها البرلمان، باتخاذ الإجراءات المنصوص عليها في خارطة الطريق، لتيسير الانتخابات الرئاسية والبرلمانية.

كما يدعو مجلس الأمن الدولي إلى وضع الأساس الدستوري للانتخابات، وسن التشريعات عند الضرورة بحلول مطلع يوليو المقبل، لإتاحة الوقت الكافي لمفوضية الانتخابات للتحضير للانتخاب في الوقت المحدد.

وينص القرار أيضا على ضرورة أن تقوم حكومة الوحدة الوطنية الليبية بتحسين الخدمات الأساسية للشعب، ومكافحة الفساد، وحماية حقوق الإنسان، وضمان الإدارة الشفافة والعادلة للموارد على النحو المنصوص عليه في خارطة الطريق.

العراق: التحقيق في حادثة تفجير بئري نفط بكركوك

■ بئر نفط مدمر بعد تعرضه لهجوم من قبل مسلحين شمال غرب كركوك أمس. (رويترز)

بغداد - (د ب أ)- أعلنت وزارة النفط العراقية فتح تحقيق في حادث تعرض بئري نفط في حقل باي حسن فجر أمس لعمل «إرهابي تخريبي جبان» بتفجير عبوتين ناسفتين شمال غربي محافظة كركوك -٢٥٠كم شمال بغداد.

وقالت الوزارة في بيان صحفي أمس إن تفجير العبوتين لم يسفر عن حدوث حرائق أو أضرار مادية أو بشرية، مشيرة إلى أن العمل التخريبي «لم يؤثر على العملية الإنتاجية ، ولم يوقف ضخ النفط من الآبار».

وأكدت أن «هذه الأعمال الإرهابية الجبانة لن توقف الجهود الوطنية في إدامة العملية الإنتاجية دعما للاقتصاد الوطني».

وكانت مصادر في قيادة الشرطة العراقية ذكرت في وقت سابق أمس أن مسلحين من داعش فجروا البئرين ضمن حقل باب حسن النفطي وهما يخضعان لحماية سكان المنطقة، ضمن عقود الحماية.

وأشارت المصادر إلى معلومات استخبارية لدى الأجهزة الأمنية عن وجود مخطط لعناصر داعش لمهاجمة حقل خباز النفطي غربي كركوك.

السودان يقبض على منتسبين للنظام السابق

الخرطوم - الأناضول: أعلنت لجنة حكومية سودانية، أمس القبض على عدد من منتسبي حزب «المؤتمر الوطني» الحاكم سابقا، في العاصمة الخرطوم.

جاء ذلك في بيان صادر عن لجنة «إزالة التمكين واسترداد الأموال» (حكومية)، اطلعت عليه الأناضول.

وتأسست اللجنة، في ديسمبر ٢٠٢٠، بهدف إزالة آثار تمكين نظام عمر البشير ومحاسبة رموزه على اتهامات بالفساد.

وقالت اللجنة: «الأجهزة الأمنية ألقت القبض على عدد من منتسبي النظام السابق (لم تحدد عددهم) بعد مشاركتهم في إفطار رمضاني بإحدى الساحات العامة بالخرطوم».

وأضافت: «اللجنة شرعت في اتخاذ الإجراءات القانونية تجاه المشاركين في الإفطار الرمضاني .. المخالف للقانون».

وأردفت: «الإفطار الرمضاني لم يكن ذو طابع اجتماعي، وإنما واجهة لنشاط سياسي لعناصر حزب المؤتمر الوطني (كان يرأسه الرئيس السابق البشير)».

وأظهرت مقاطع مصورة منتشرة بمنصات التواصل الاجتماعي، آلاف المنتمين إلى الحزب خلال مشاركتهم في الإفطار، مساء الجمعة.

ولم تذكر اللجنة تفاصيل أكثر عن عدد الأشخاص المقبوض عليهم، فيما لم يصدر تعليق فوري من حزب «المؤتمر الوطني» حول الموضوع.

وفي ١٥ فبراير الماضي، طالب «المؤتمر الوطني»، بحل اللجنة واستبدالها بـ«مفوضية مكافحة الفساد»، فيما انتقد أداءها واعتبره «مؤججا للصراع» بالبلاد. وبعد ٣ عقود في الحكم، وعقب احتجاجات شعبية منددة بتردي الوضع الاقتصادي، عزل الجيش، البشير من الرئاسة في ١١ أبريل ٢٠١٩، وأُودع مع آخرين من أركان نظامه في السجن.

القوات الصومالية تشتبك مع أنصار قائد شرطة معزول

■ رئيس الصومال محمد عبد الله فرماجو يلقي كلمة أمام المشرعين بمقديشو في ٨ فبراير ٢٠١٧. (رويترز)

مقديشو - (رويترز) - قال شهود إن إطلاق نار دوى في وقت متأخر أمس الأول في العاصمة الصومالية مقديشو عندما اقتربت قوات حكومية من منزل قائد شرطة العاصمة السابق صادق عمر حسن الذي صدر قرار بعزله بعد اعتراضه على إجراء لتمديد ولاية رئيس الدولة.

وتكشف المواجهة عن انقسامات في قوات الأمن الصومالية تنطوي على خطر صدام داخلي يمكن أن يمثل فرصة تستغلها حركة الشباب المتشددة المرتبطة بتنظيم القاعدة.

وفي نشرة إعلامية صدرت أمس قالت مجموعة الأزمات الدولية وهي مركز أبحاث يتخذ من بروكسل مقرا له «دخلت الأزمة السياسية المستمرة منذ فترة طويلة في الصومال مرحلة جديدة خطيرة».

وأضافت «يتردد أن المعارضة تبحث تشكيل حكومة موازية، واتسعت الشروخ في جهاز أمني مقسم منذ وقت طويل على أسس عشائرية وتعهد معارضو الرئيس بمقاومة تمديد ولايته».

والاثنين الماضي مدد أعضاء البرلمان ولاية الرئيس محمد عبد الله، وهي أربع سنوات، إلى ما يصل إلى عامين آخرين.

وتم ذلك بعد أن أعلن حسن قائد شرطة مقديشو في ذلك الوقت رفع جلسات البرلمان لمنع التمديد لكن تم عزله بعد لحظات.

وعاد حسن إلى منطقة شيركولي حيث منزله الذي يتولى حراسته مائة مسلح انضم إليهم مقاتلون عشائريون بحسب قول أفراد أسرته وسكان في المنطقة.

وعاد الهدوء بعد دوي إطلاق النار لكن بعض سكان شيركولي نظموا مظاهرات في الشوارع تأييدا لحسن ورددوا هتافات ضد الرئيس.

أنصار الله يعلنون قصف قاعدة جوية في السعودية

دبي - (رويترز) - قال المتحدث العسكري باسم جماعة أنصار الله على تويتر أمس إنهم هاجموا قاعدة الملك خالد الجوية في مدينة خميس مشيط بالسعودية بطائرات مسيرة مفخخة.

وأضاف المتحدث يحيى سريع في بيان مقتضب «نفذ سلاح الجو المسير عملية هجومية على قاعدة الملك خالد الجوية بخميس مشيط بطائرة مسيرة نوع قاصف ... استهدفت هدفا عسكريا حساسا»مؤكدا أن الإصابة اتسمت بالدقة.

ولم يصدر أي رد علني بعد من الحكومة السعودية.

المفاوضات تتواصل بفيينا

طهران تكشف هوية المسؤول عن انفجار منشأة نطنز النووية

■ أعضاء اللجنة المشتركة للملف النووي الإيراني خلال اجتماعهم في فيينا أمس. (رويترز)

فيينا - (أ ف ب - رويترز): كشفت إيران أمس عن اسم رجل تريد اعتقاله فيما يتصل بتفجير وقع في الآونة الأخيرة في محطة نطنز النووية وتسبب في انقطاع التيار الكهربائي.

وقال التلفزيون الإيراني: إن وزارة المخابرات «حددت هوية مرتكب هذا التخريب وهو رضا كريمي». وأضاف: إن الرجل فر من إيران قبل انفجار الأحد الماضي الذي ألقت إيران باللوم فيه على إسرائيل.وبدأ مسؤولون من الأطراف التي لا تزال متمسكة بالاتفاق النووي الإيراني اجتماعا رسميا في فيينا مما يشير إلى اختتام هذه الجولة من المحادثات التي بدأت يوم الخميس.

وعرض التلفزيون صورة للمشتبه به على بطاقة حمراء مكتوب عليها «مطلوب من الإنتربول». وأوردت البطاقة أنه يبلغ من العمر ٤٣ عاما.

وقال التلفزيون «الخطوات اللازمة جارية لاعتقاله وإعادته إلى الإيران عبر القنوات القانونية».

وبث التلفزيون الرسمي أيضًا لقطات لصفوف من أجهزة الطرد المركزي التي حلت محل الأجهزة التي تضررت جراء الانفجار في محطة نطنز لتخصيب اليورانيوم.

وأضاف التلفزيون في تقريره: إن «عددا كبيرا» من أجهزة الطرد المركزي لتخصيب اليورانيوم والتي تعطلت بسبب الانفجار عادت إلى العمل بشكل طبيعي.

في الأثناء أعاد مصدر إيراني التأكيد على مطلب إيران المتمثل في رفع جميع العقوبات التي فرضت عليها خلال عهد الرئيس الأمريكي السابق دونالد ترامب مرددا بذلك موقف الزعيم الأعلى الإيراني آية الله علي خامنئي.

وأضاف المصدر الذي لم يتم الكشف عن اسمه لقناة برس التلفزيونية الإيرانية التي تديرها الدولة «لن يتم قبول أي شيء في طهران سوى رفع جميع العقوبات بما في ذلك تلك المتعلقة بخطة العمل المشتركة (الاتفاق النووي) التي أعيد فرضها خلال عهد ترامب».

وكانت وسائل إعلام إسرائيلية نقلت عن مصادر مخابراتية لم تسمها قولها: إن جهاز المخابرات الإسرائيلي (الموساد) هو الذي نفذ عملية التخريب في نطنز. ولم يصدر أي تعليق رسمي من إسرائيل التي يعتقد على نطاق واسع أنها الدولة الوحيدة في الشرق الأوسط التي تمتلك ترسانة نووية.

مفاوضات فيينا تتواصل

تواصلت المفاوضات حول الاتفاق النووي الإيراني أمس في فيينا بجلوس كلّ المشاركين إلى الطاولة نفسها، إثر تصاعد التوتر نتيجة رفع طهران مستوى تخصيب اليورانيوم إلى ٦٠ بالمائة.

قال الاتحاد الأوروبي في بيان: إن «اللجنة التي يرأسها الاتحاد الأوروبي تستأنف أعمالها الساعة ١٣،٠٠ بتوقيت وسط أوروبا (١١،٠٠ بالتوقيت العالمي)» على المستوى السياسي غداة نقاشات ثنائية وبين الخبراء.

وأوضح أنه سيشارك فيها «ممثلون عن الصين وفرنسا وألمانيا وروسيا والمملكة المتحدة وإيران».

يهدف الحوار إلى تحديد عقوبات يجب على واشنطن إلغاؤها وتدابير يجب على طهران اتخاذها للعودة إلى الالتزام بالاتفاق.

تقدم بطئ لكن مستمر

من جهته، تحدث السفير الروسي في فيينا ميخائيل أوليانوف عبر تويتر عن «تقدم بطيء لكن مستمر»، فيما نقلت وسائل الإعلام الإيراني عن المفاوض الإيراني قوله إن اللقاء يرمي إلى «تقرير طريقة ونسق» مواصلة النقاشات.

في السياق قال مبعوث الصين: إن المحادثات ستتواصل وأن بقية أطراف الاتفاق اتفقت على تسريع العمل بشأن قضايا من بينها العقوبات التي سترفعها الولايات المتحدة.

وبدأت إيران الجمعة تخصيب اليورانيوم بنسبة ٦٠ بالمائة، ما يمثل التراجع الأهم حتى الآن عن بنود الاتفاق الذي أبرم في العاصمة النمساوية عام ٢٠١٥ مع القوى الكبرى.

وعبّر الرئيس الأمريكي جو بايدن عن أسفه لأن قرار إيران لا يُساعد «إطلاقا» في إنهاء الجمود، لكنه أضاف: إن واشنطن «راضية لرؤية أن إيران تُواصل المشاركة في المناقشات».

وتتفاوض الولايات المتحدة وإيران بشكل غير مباشر بوساطة الأوروبيين.

وانسحب الرئيس الأمريكي السابق دونالد ترامب أحاديا من الاتفاق عام ٢٠١٨ وأعاد فرض عقوبات على إيران، لكن بايدن يريد الرجوع عن القرار بشرط أن تعاود الجمهورية الإسلامية الإيرانية الالتزام بتعهداتها الواردة في الاتفاق التي تخلّت عنها تدريجيا.

طلبت من القنصل الأوكراني مغادرة أراضيها

روسيا تعزز وجود السفن الحربية في البحر الأسود مع تصاعد التوتر مع أوكرانيا

■ أحد أفراد القوات الأوكرانية يوجه بسلاح نجو مواقع قتالية بالقرب من مدينة دونيتسك. (رويترز)

موسكو - (رويترز - د ب أ): عبرت سفينتان حربيتان روسيتان أمس مضيق البوسفور في طريقهما إلى البحر الأسود حيث وصلت ١٥ سفينة صغيرة أخرى في إطار تعزيز موسكو لوجودها البحري في وقت تشهد فيه علاقاتها مع الغرب وأوكرانيا حالة من التوتر. يتزامن التعزيز مع حشد هائل للقوات الروسية بالقرب من أوكرانيا، وهو ما تصفه موسكو بأنه تدريب دفاعي مؤقت، ويأتي في أعقاب تصعيد القتال في شرق أوكرانيا بين انفصاليين تدعمهم روسيا وقوات الحكومة الأوكرانية.

وصلت علاقات روسيا مع واشنطن إلى أدنى مستوياتها منذ الحرب الباردة، وألغت واشنطن نشر اثنتين من سفنها الحربية في البحر الأسود الأسبوع الماضي بعد احتجاجات روسية حاشدة.

ورأى مراسل لرويترز في إسطنبول أن سفينتي إنزال روسيتين من طراز روبوتشا من الأسطول الشمالي الروسي، وهو طراز قادر على حمل دبابات ونقل مدرعات وجنود خلال الهجمات الساحلية، عبرتا مضيق البوسفور أمس.

ومن المتوقع أن تعبر المزيد من التعزيزات البحرية الروسية على شكل سفينتي إنزال أخريين عبر مضيق البوسفور، لكن هذه المرة من الأسطول الروسي في البلطيق.

كما ذكرت وكالة الإعلام الروسية أمس أن ١٥ سفينة صغيرة من الأسطول الروسي في بحر قزوين وصلت إلى البحر الأسود ضمن التدريبات. وفي مؤشر آخر على التوتر المتصاعد في المنطقة، عبرت سفينة تحمل شاحنات وعتادا لوجستيا لقوات حلف شمال الأطلسي في رومانيا مضيق البوسفور مساء أمس الجمعة، حسبما رأى نفس مراسل رويترز.

كما قالت وزارة الخارجية الأوكرانية أمس: إن جهاز الأمن الاتحادي الروسي احتجز دبلوماسيا أوكرانيا لفترة وجيزة في سان بطرسبرج.

في السياق أعلنت روسيا أن القنصل العام الأوكراني في مدينة سان بطرسبرج ألكسندر سوسونيوك شخص غير مرغوب فيه، بعد توقيفه بتهمة تلقي معلومات سرية، وطالبته بمغادرة روسيا.

وأكدت وزارة الخارجية الروسية في بيان لها أنها أبلغت القائم بالأعمال الأوكراني في روسيا فاسيلي بوكوتيلو بهذا القرار خلال استدعائه إلى الوزارة السبت، بحسب قناة «إر تي العربية» الروسية.

وذكرت الوزارة أن الجانب الروسي أشار خلال اللقاء إلى أن الأنشطة غير القانونية التي مارسها القنصل «غير مقبولة ولا تتماشى مع صفة موظف قنصلي»، مشددة على أن هذه الأنشطة «مضرة بمصالح روسيا».

وأشارت الوزارة أنها أبلغت القائم بالأعمال الأوكراني بأن «استمرار تواجد سوسونيوك في الأراضي الروسية غير مرغوب فيه» ونصحت القنصل بمغادرة روسيا في غضون ٧٢ ساعة اعتبارا من الغد ١٩ أبريل.

ويأتي ذلك في أعقاب إعلان هيئة الأمن الاتحادي الروسية عن إلقاء القبض أمس الأول على سوسونيوك الذي يعمل في روسيا منذ سنوات، أثناء تسلمه من مواطن روسي معلومات سرية تعود إلى قواعد بيانات الأجهزة الأمنية في روسيا.

مقتل ٤ أشخاص في اشتباك مع الشرطة ببنجلاديش

دكا - (د ب أ): ذكرت الشرطة أمس أن أربعة أشخاص على الأقل قتلوا وأصيب عشرات آخرون، بعد أن اشتبك العمال في موقع توليد الكهرباء، قيد الإنشاء مع الشرطة في جنوب بنجلاديش.

وقال مسؤول الشرطة، عزيز الإسلام: إن العنف وقع، عندما أطلقت الشرطة الغاز المسيل للدموع لتفريق المئات من العمال، الذين كانوا يتظاهرون في مبان محطة توليد الكهرباء للمطالبة بدفع رواتبهم المستحقة.

وتشيد مجموعة «إس آلام جروب» الخاصة المحطة التي تعمل بالفحم، بطاقة ١٢٢٤ ميجاوات في منطقة تشاتوجرام، على بعد حوالي ٢٥٠ كيلومترا جنوب شرق العاصمة دكا.

وأضاف عزيز الإسلام: إن المتظاهرين الذين كانوا يحملون العصي إلى جانب مجموعة من القرويين في إحدى مراحل المظاهرة هاجموا الشرطة، مما دفع مسؤولي تطبيق القانون لإطلاق طلقات نارية دفاعا عن الذات.

ولقي أربعة من المتظاهرين حتفهم في الموقع، طبقًا لما ذكره عزيز الإسلام مضيفًا إن عشرات آخرين، من بينهم ستة رجال شرطة، أصيبوا خلال الاشتباكات وتم نقلهم إلى المستشفى.

تقرير

خبير عسكري بريطاني: كيف يمكن للدول الديمقراطية الانتصار في معارك «المنطقة الرمادية»؟

واشنطن -(د ب أ): بين الحرب والسلام هناك منطقة غامضة تختلف فيها المفاهيم وتختلط القواعد، وباتت تعرف بـ«المنطقة الرمادية» وتمثلها الأنشطة التي تقوم بها دولة ما وتضر بدولة أخرى وتعتبر ظاهريًا أعمال حرب، ولكنها من الناحية القانونية ليست أعمالا حربية.

وتناول تقرير نشره معهد جيتستون الأمريكي للكولونيل ريتشارد كيمب القائد العسكري البريطاني السابق، سلوك الدول الديمقراطية فيما يتعلق بالعمليات التي تقوم بها الدول السلطوية والمنظمات الإرهابية في المنطقة الرمادية، وكيف يمكن أن تزاجهها الديمقراطيات.

وقال كيمب الذي عمل رئيسًا لفريق مكافحة الإرهاب الدولي في مكتب مجلس الوزراء البريطاني: إنه في شهر أبريل الجاري، أصدر الرئيس الأمريكي جو بايدن توجيهاته الاستراتيجية المؤقتة للأمن القومي. وعبر المحيط الأطلسي، قدم رئيس الوزراء البريطاني بوريس جونسون المراجعة المتكاملة للأمن والدفاع والتنمية والسياسة الخارجية إلى البرلمان. وأعرب القائدان عن قلقهما إزاء التحديات المتزايدة في المنطقة الرمادية ووعدا بإجراءات للاستجابة بشكل أكثر فعالية.

المسافة الواقعة بين السلام والحرب

وأوضح التقرير أن المنطقة الرمادية هي المسافة الواقعة بين السلام والحرب والتي تنطوي على أعمال قسرية تقع خارج المنافسة الجيوسياسية العادية بين الدول ولكنها لا تصل إلى مستوى الصراع المسلح. ويتم تنفيذ الأعمال في المنطقة الرمادية من قبل الدول في كثير من الأحيان باستخدام وكلاء بما في ذلك الإرهابيين، وكذلك من قبل المنظمات الإرهابية في حد ذاتها. وغالبا ما تكون إجراءات المنطقة الرمادية عدوانية غامضة ويمكن إنكارها ومبهمة. وهي تهدف إلى إلحاق الضرر أو الإكراه أو التأثير أو زعزعة استقرار الدول المستهدفة أو تقويض الوضع الدولي الراهن. وعادة ما تسعى إلى تجنب رد عسكري كبير، على الرغم من أنها غالبا ما تكون مصممة لترهيب وردع دولة مستهدفة من خلال التهديد بمزيد من التصعيد.

وأضاف كيمب: إن إجراءات المنطقة الرمادية ليست جديدة وهي الشكل السائد للصراع في جميع أنحاء العالم. ولكن كما تدرك كل من الولايات المتحدة وبريطانيا، تعمل العولمة والتكنولوجيا على زيادة وتيرة وفعالية مثل هذه الأنشطة، والسرعة التي تتكشف بها. وينخرط المزيد من الجهات الفاعلة، باستخدام وسائل قوية بشكل متزايد «للحرب الرمادية»، بما في ذلك المجال السيبراني والفضاء والإنترنت ووسائل التواصل الاجتماعي والدعاية الرقمية والطائرات المسيّرة.

ويمكن أن تشمل أساليب المنطقة الرمادية الهجمات الإرهابية، والاغتيال، والابتزاز، واحتجاز الرهائن، والتجسس، والتخريب مثل تمويل الجماعات السياسية والتلاعب بها في بلد مستهدف، والهجمات الإلكترونية، والحرب السياسية بما في ذلك الحرب القانونية، والتضليل والدعاية والتأثير الانتخابي، والإكراه الاقتصادي. وهي تنطوي في بعض الأحيان على ترهيب عسكري وعمليات عسكرية تقليدية وغير تقليدية.

وتشمل الأمثلة محاولة اغتيال روسيا لأحد مواطنيها بغاز الأعصاب عام ٢٠١٨ في المملكة المتحدة، وضم شبه جزيرة القرم والجهود المبذولة للتأثير على الانتخابات البرلمانية الأوروبية وتكتيكات وأعمال التعدي الصينية حول الجزر المتنازع عليها في بحر الصين الجنوبي والشرقي، فضلًا عن العدوان العسكري على الهند في منطقة لاداخ والضغط الشديد على هونج كونج والهجمات الإرهابية المتكررة الإيرانية بالوكالة في الشرق الأوسط وأمريكا الجنوبية والولايات المتحدة وأوروبا وأماكن أخرى، والاستيلاء على الشحن الدولي والهجوم عليه، والهجمات الصاروخية بالوكالة ضد المنشآت الأمريكية في العراق.

الرد على إجراءات المنطقة الرمادية

ولدى الدول الغربية خيارات استباقية وتفاعلية عديدة للرد على إجراءات المنطقة الرمادية الموجهة ضدها أو ضد حلفائها، والتي تنطوي بصورة أكثر فعالية على تنسيق متعدد الأطراف. ويجب أن يكون الهدف هو الإحباط أو الردع، وتجنب التصعيد الذي قد يؤدي إلى صراع شامل. وبشكل عام، تنقسم الخيارات إلى أربع فئات: الدبلوماسية والإعلامية والاقتصادية والعسكرية.

وإلى جانب الاستعراض الرمزي للقوة مثل نشر قوات حلف شمال الأطلسي (ناتو) في ليتوانيا ضد العدوان الروسي، ودوريات المجموعة الضاربة لحاملة الطائرات البريطانية الخاصة بحرية الملاحة في بحر الصين الجنوبي، تشمل فئة الردود العسكرية القتال التقليدي المحدود، والعمليات السرية، والهجمات الإلكترونية والتجسس. ويمكن أن يكون لكل من هذه العناصر أهمية حيوية في مواجهة إجراءات المنطقة الرمادية ولكنها مصحوبة بمخاطر سياسية كبيرة.

ومن الأمثلة الحديثة البارزة الضربة الصاروخية الأمريكية في عام ٢٠٢٠ ضد قائد فيلق القدس الإيراني، قاسم سليماني، وهو نفسه من الشخصيات البارزة في المنطقة الرمادية، والذي شارك -من بين أنشطة خبيثة أخرى- لسنوات عديدة في تنظيم هجمات ضد الولايات المتحدة وحلفائها. وكان مقتل سليماني خارج حدود العمليات الأمريكية في المنطقة الرمادية وأدانه في ذلك الوقت الرئيس الحالي بايدن الذي شبهه بـ«إلقاء قطعة من الديناميت في صندوق بارود»، وتوقع «صراعا كبيرا في جميع أنحاء الشرق الأوسط».

ويمثل خوف الدول الديمقراطية من التصعيد قيدا كبيرا أمام استخدام الخيارات العسكرية العنيفة في المنطقة الرمادية، وهذا ما تستغله بالضبط الدول الاستبدادية مثل إيران. وطالما كان الرد محسوبا بعناية، من غير المرجح حدوث تصعيد يصل إلى ذلك النوع من الاشتعال الذي حذر منه الرئيس بايدن. وفي الواقع، تتمثل نقطة عمليات المنطقة الرمادية في تجنب التصعيد إلى صراع شامل مع الولايات المتحدة وحلفائها.

معايير إنفاذ القانون

ويرى كيمب أنه يجب أن تنفذ جميع العمليات العسكرية التي تقوم بها القوات الغربية وفقًا للقانون المحلي والدولي، بما في ذلك في المنطقة الرمادية، مع تحديد واضح من قبل الحكومات بشأن ما إذا كان سير الأعمال العسكرية أو معايير إنفاذ القانون تنطبق في عمليات محددة. غير أن الالتزام بالقانون ليس ضمانة بأن العمل الذي يكشف عنه لن يكون ضارا سياسيا، خاصة إذا حدث خطأ، وهو أمر يمثل دائما مخاطرة كبيرة.

والأمر معقد بسبب الحاجة في بعض الظروف إلى تبني نهج غير مباشر - القيام بعمل عسكري في المنطقة الرمادية ضد خصم في دولة مختلفة وضد قضية مختلفة عن تلك التي دفعت إليه.

وإذا كانت المخاطر السياسية عالية جدا، فهل من الضروري الرد بالمثل على العمل العسكري في المنطقة الرمادية؟.

تقول المراجعة المتكاملة لبريطانيا: «سنسعى إلى ردع الدول عن القيام بأعمال عدوانية، من خلال احتمالية تعرضها للعقاب، ومن خلال كشف هذه الأعمال والإعلان عن القائم بها والرد وفقًا لذلك».

ولا يعني الردع الخيار العسكري وحده. فكلما كان ممكنا، يفضل اتخاذ الإجراءات الدبلوماسية والإعلامية والاقتصادية في إنزال العقوبات. لكن في بعض الأحيان يكون من الضروري الرد بالمثل، ويجب أيضًا أن يواجه خصوم المنطقة الرمادية المستعدين لاستخدام العمل العسكري خطرا عسكريا حقيقيا.

ويتساءل كيمب: ما هو مدى ثقتنا في أن الديمقراطيات الليبرالية تعني العمل في المنطقة الرمادية؟. عندما تعرضت القوات البريطانية (وكذلك الأمريكية) للقتل والتشويه بأعداد كبيرة في العراق على يد وكلاء إيران الذين يستخدمون الذخائر الإيرانية منذ أكثر من عقد من الزمان، لم تفكر حكومة المملكة المتحدة حتى في أي شكل من أشكال العمل العسكري بالمنطقة الرمادية، حتى غير الفتاك، ضد إيران، على الرغم من القدرة الواضحة على القيام بذلك.

وبدلا من ذلك، اعتمدت على المساعي الدبلوماسية، واستمرت عمليات القتل. ولا تزال عواقب هذا الضعف تتجلى في عدوان المنطقة الرمادية المستمر والواسع النطاق من جانب إيران. وإذا كان خوف القادة السياسيين من التصعيد والتداعيات السياسية في ذلك الوقت -في مواجهة قتل قواتهم- قد تسبب في هذا الشلل، فما مدى احتمال أن يفكروا بجدية في عمليات المنطقة الرمادية العنيفة اليوم، خاصة إذا لم تكن المخاطر عالية بدرجة كبيرة؟.

مقتل ٧ أفراد من القوات الحكومية في هجمات بأفغانستان

كابول - (د ب أ): أكد مسؤولون في أفغانستان أمس أن سبعة على الأقل من أفراد القوات الموالية للحكومة قتلوا في هجمات بعد منتصف الليل شنتها حركة طالبان في إقليمين في أفغانستان.

وقال حاكم إقليم هيرات، وحيد كاتالي، لوكالة الأنباء الألمانية (د.ب.أ) أمس: إن ثلاثة من رجال الشرطة قتلوا بعد أن استهدفت سيارة مفخخة نقطة التفتيش التي كانوا بها في مقاطعة زيندا جان بالإقليم الواقع بغرب أفغانستان مساء أمس الأول.

وأضاف كاتالي: إن ثمانية مدنيين من بينهم أطفال أصيبوا في الانفجار.

وفي إقليم تخار بشمال أفغانستان، قال مصدر أمني طلب عدم الكشف عن هويته، لـ(د.ب.أ): إن أربعة أفراد من القوة الموالية للحكومة قتلوا وأصيب خمسة آخرون في هجوم بعد منتصف الليل شنته طالبان على نقطة التفتيش الخاصة بهم على مشارف تالقان عاصمة الإقليم.

ومن ناحية أخرى، أعلنت وزارة الدفاع السبت أن الجيش حرر ٢٠ جنديا وشرطيا من أحد سجون طالبان في إقليم زابل بجنوب أفغانستان في عملية عسكرية.

وما زال العنف اليومي مستمر في أفغانستان رغم محادثات السلام الهشة بين ممثلي الجوانب المتناحرة في مدينة الدوحة بقطر منذ سبتمبر.

وأعلن الرئيس الأمريكي جو بايدن الأربعاء الماضي عن سحب القوات الأمريكية من أفغانستان بحلول ١١ سبتمبر. وأعلن حلف شمال الأطلسي (ناتو) أيضا عن نهاية لمهمته في أفغانستان.

هناك حاليا نحو عشرة آلاف جندي من الناتو ودوله الشريكة في أفغانستان يدعمون الحكومة المنتخبة ديمقراطيا بالتدريب ويقدمون المشورة للقوات الأمنية في قتالها ضد المتطرفين مثل طالبان.

يتوقع الخبراء حربا مدنية مدمرة في حال فشلت الجوانب المتحاربة في التوصل لاتفاق سياسي قبل الانسحاب الكامل للقوات الدولية من أفغانستان.

الصحة العالمية تعارض فكرة توفير جوازات سفر «خاصة بالحاصلين على اللقاح» المضاد للفيروس

نيودلهي «توصدِ أبوابها» بعد تجاوز الإصابات اليومية حاجز ٣٠٠ ألف .. و٣ ملايين وفاة في العالم

صورة جوية تظهر تجمع الأقارب والأصدقاء لدفن جثث ضحايا كورونا في مقبرة في نيودلهي. «أ.ف.ب»

عواصم - (وكالات): في الوقت الذي سُجّلت رسميًا أكثر من ٣ ملايين وفاة جراء فيروس كورونا في العالم منذ ظهوره في الصين في ديسمبر ٢٠١٩، بحسب تعداد أجرته وكالة فرانس برس استنادًا إلى بيانات السلطات الصحية الوطنية صباح السبت بعد تباطؤ طفيف في مارس، إلا أن عدد الوفيات اليومي عاود الارتفاع من جديد في العالم، مع تسجيل معدل يفوق ١٢ ألف وفاة في اليوم الأسبوع الماضي، مقتربًا من معدل ١٤٥٠٠ وفاة يومية مسجّلة في نهاية يناير، في ذروة تفشي الوباء.

واعتبرت منظمة الصحة العالمية الاثنين أن الوباء في «نقطة حرجة» بين دول على غرار إسرائيل تمكنت من لجم تفشي الوباء بفضل حملات التلقيح الكثيفة وأخرى مثل الهند تواجه ارتفاعًا حادًا جديدًا لأعداد الإصابات والوفيات.

حاليًا لم تعدّ تسجّل بريطانيا الدولة الأكثر تضررًا من الوباء في أوروبا، سوى نحو ٣٠ وفاة في اليوم، بعد أن بلغ عدد الوفيات ذروته بأكثر من ١٢٠٠ وفاة في اليوم في أواخر يناير، وبدءًا من مطلع ديسمبر، أطلقت بريطانيا التي خرجت الاثنين من إغلاق استمرّ أكثر من ثلاثة أشهر، حملة تلقيح مكثّفة سمحت بحقن جرعة واحدة على الأقل لـ٦٠٪ من السكان الراشدين.

وكذلك، تراجع الوباء منذ يناير في الولايات المتحدة الدولة الأكثر تضررًا في العالم مع ٥٦٦،٢٢٤ وفاة، رغم تسجيل ارتفاع جديد للأعداد في بعض الولايات.

وفوائد التلقيح واضحة في إسرائيل حيث تلقى ستة أشخاص من أصل كل عشرة جرعة واحدة على الأقل، ولم تعد تسجل إسرائيل سوى ٦ أو ٧ وفيات في اليوم، وهو عدد يقلّ بعشر مرات عن ذلك المسجّل أواخر يناير، في ذروة تفشي الوباء.

وفي برلين، أكدت محكمة ألمانية حظر مظاهرة لحركة (التفكير الجانبي) في مدينة دريسدن، عاصمة ولاية سكسونيا الواقعة شرقي ألمانيا، والتي كان من المقرر تنظيمها السبت.

ونظمت الحركة، التي تتكون إلى حد كبير من منكري كورونا ونشطاء يمينيين ونشطاء مناهضين للتطعيم، احتجاجات حاشدة في الماضي تتحدى في كثير من الأحيان اللوائح السارية للحد من انتشار الجائحة.

وأوضحت متحدثة باسم المحكمة الإدارية العليا في سكسونيا مساء الجمعة أن المحكمة وجدت أن هذه المظاهرة تشكل مخاطر غير مقبولة للمشاركين والمارة، حيث إن هذه المخاطر لا يمكن التنبؤ بها خاصة في ظل ارتفاع عدد الإصابات بكورونا لمستويات فوق المتوسط، وانتشار المزيد من متغيرات الفيروس الأكثر عدوى في ألمانيا.

وتتوقع إدارة المدينة أيضًا أنه حتى إذا تم اتخاذ إجراءات أخف ضد المظاهرة، مثل خفض عدد المشاركين فيها، فإن ذلك لن يكون فعالا في درء المخاطر المحتملة.

وقد أظهرت التجربة ذلك مع المظاهرات السابقة. وكان من المتوقع ألا ينجح المنظم في ضمان الامتثال للوائح النظافة وعدد محدود من المشاركين على الرغم من الخطة التي تم تقديمها.

تجدر الإشارة إلى أن قرار المحكمة الإدارية العليا غير قابل للاستئناف.

وكانت محكمة دريسدن الإدارية قد أكدت في وقت سابق الحظر الذي فرضته مدينة دريسدن مساء الخميس.

كما تظل جميع الفعاليات البديلة المخطط لها محظورة، بالإضافة إلى ذلك، حظرت دريسدن مسيرة لحزب «البديل من أجل ألمانيا» اليميني الشعبوي، والتي سجل ٥٠٠ شخص المشاركة فيها.

منظمة الصحة: هناك نقص في المعلومات حول قدرة اللقاحات

وفي تطور لافت، انضمت منظمة الصحة العالمية إلى حالة الجدل الدائر بشأن فكرة توفير جوازات سفر خاصة بالحاصلين على اللقاح المضاد لفيروس كورونا، معلنة معارضتها لها، استنادًا إلى أن هناك الكثير من المعلومات غير معروفة بشأن قدرة تلك اللقاحات على منع الإصابة بالفيروس بالفعل.

وأضافت المنظمة العالمية: إن منح جوازات سفر للحاصلين على اللقاح لن يكون عادلا بالنسبة لمواطني الدول الأكثر فقرا، والتي تتسم فيها وتيرة إعطاء اللقاحات بالبطء، مما قد يتسبب في التمييز ضد الأشخاص الذين لا يستطيعون الحصول على اللقاح، بحسب ما نقلته وكالة «بلومبرج» للأنباء.

ويشير الكاتب وأستاذ القانون الأمريكي، ستيفن إل كارتر، في تقرير نشرته «بلومبرج»، إلى أنه «صحيح، أن تلك الجوازات سوف ترسخ بالتأكيد فكرة عدم المساواة الناتجة عن التوزيع الأولي للقاحات، حيث إنه من المتوقع أن تكون الدول الأكثر ثراء قد حصلت على نصيب الأسد من الجرعات المتاحة».

ويقول كارتر: إن «المطالبة بتوفير نوع من الرموز البيومترية أو رموز الاستجابة السريعة، كدليل على الحصول على اللقاح كشرط للسفر الدولي، سيكون إعلانًا سيئًا لالتزام الغرب المفترض بالمساواة. ومع ذلك، يمكن التغلب على الادعاء بعدم المساواة، إذا كانت تلك الجوازات ضرورية بالفعل من أجل إنعاش الاقتصاد، وذلك بحسب ما تصر عليه صناعتا السفر والضيافة. ولكن هل الصناعتان على صواب؟».

ويجيب الصحفي الأمريكي، قائلا: «ربما لا. فإذا نظرنا بعين الاعتبار لفيلم «جودزيلا ضد كونج» (الذي طُرح في دور العرض في أواخر مارس الماضي)، سنجد أن الفيلم حقق إيرادات محلية اقتربت من ٥٠ مليون دولار خلال إجازة نهاية الأسبوع الذي شهد عرضه الأول، وهو رقم لم يتوقعه أحد في فترة كان من المفترض أن يكون فيها الجمهور متخوفا من الذهاب إلى دور العرض... ولكن ربما لا يجب أن نتفاجأ، حيث إن الأدلة التي تبرهن على أن الخوف الذي يساور الجمهور في الوقت الحالي صار أقل بكثير مما كان عليه قبل بضعة أشهر، آخذة في الازدياد».

وبعد إعادة فتح المطاعم، ارتفع عدد مرتاديها بصورة كبيرة جدًا لتناول الطعام في الخارج. كما تعج مراكز التسوق بالزبائن.

ويضيف كارتر: «لا أقول ذلك لانتقاد مسؤولي الصحة العامة، ولكن للإشارة إلى أن الأشخاص يمكنهم غالبًا اتخاذ قرارات للمخاطرة من أجل الحصول على مكافأة، من تلقاء أنفسهم».

ويوضح أنه «من الصحيح أن قبولنا للمخاطرة قد يشكل خطرا على الآخرين، إلا أن عبء إثبات أن تلك العوامل الخارجية تستحق أعباء جوازات السفر الخاصة، يقع على عاتق مؤيدي الفكرة، الذين قد يواجهون صعوبة في الدفاع عن قضيتهم».ويقول الكاتب الأمريكي: إنه «منذ أن بدأ طرح اللقاحات، ظهر القلق لدى الأشخاص بشأن كيفية إظهار حصول شخص ما عليها. وفي عام ١٨٨٠، وردت شكوى في خطاب تم إرساله إلى إحدى المجلات الطبية، جاء فيها أنه من المستحيل معرفة ما إذا كان التطعيم ضد مرض الجدري ناجحا، لأن «الدليل الوحيد على الحصول على اللقاح» هو ظهور ندبة ناتجة عن إعطاء اللقاح... ومع ذلك فقد نجا العالم».

وأضاف: «لقد تم لأكثر من قرن من الزمان، قبول التعامل بمجرد ورقة تحمل توقيعا، كدليل على حصول أطفال المدارس على التطعيمات. ولطالما كان المسافرون إلى الخارج على علم بشأن الشهادة الدولية الصفراء للتطعيمات. ويتساءل كارتر قائلا: «إذا كان إثبات التطعيم أمرا مهما، فلماذا نحتاج الآن إلى رمز الاستجابة السريع؟».

ويقول كارتر في التقرير الذي نشرته وكالة «بلومبرج»: «نعم، يبدو من السهولة بمكان تزوير -أو حتى سرقة- البطاقات الصغيرة المعتمدة من مراكز السيطرة على الأمراض، والتي تُظهر حصول الشخص على اللقاح المضاد لمرض (كوفيد-١٩)، ولكن حقيقة إمكانية تزوير أو سرقة البطاقات لا تثبت وجود وباء محل تزوير أو سرقة».

ويضيف: «وعلى الرغم من أننا تمكنا من النجاة لأكثر من قرن من الزمان من خلال أدلة بسيطة نسبيا على تلقي التطعيمات المضادة لمجموعة متنوعة من الفيروسات الخطيرة، إلا أنني لم أتمكن من العثور على أي حالة تزوير تم الإبلاغ عنها». ويقول الكاتب الصحفي: إن «كل ذلك يشير إلى أن توزيع المزيد من جرعات اللقاح على مستوى العالم، هي أرخص وأسهل وسيلة لمنع حدوث أي حالات تزوير محتملة، كما أن ذلك ستكون له فائدة كبيرة تتمثل في مساعدة الدول الفقيرة على هزيمة الوباء».

الوباء «ينتشر بسرعة»

في المقابل، تعاني دول عدة لوقف تفشي الوباء. وحذّرت المسؤولة التقنية في منظمة الصحة العالمية ماريا فان كيرخوف الثلاثاء من أن الوباء «ينتشر بسرعة».

في البرازيل ثاني دولة أكثر تضررًا من الوباء في العالم مع ٣٦٨،٧٤٩ وفاة، يتمّ الإعلان عن قرابة ثلاثة آلاف وفاة يوميًا، أي قرابة ربع الوفيات المعلنة يوميًا في العالم. وازداد هذا العدد كثيرًا منذ منتصف فبراير وباتت البرازيل تسجّل منذ السابع من مارس يوميًا أعلى عدد وفيات في العالم.

إلى ذلك، فرضت السلطات السبت إغلاقا في إجازة نهاية الأسبوع في نيودلهي وغيرها من المدن الهندية الكبرى في وقت تواجه الهند موجة جديدة من الإصابات بـ«كوفيد-١٩»، إذ سجّلت أكثر من ٢٣٠ ألف إصابة يومية بينما يحاول السكان الحصول على الأدوية وأسرّة في المستشفيات.

وقضى تسجيل الهند أكثر من مليوني إصابة جديدة خلال الشهر الحالي وفرضت بنجلاديش وباكستان تدابير إغلاق على الآمال بأن منطقة جنوب آسيا تمكّنت من هزيمة الوباء.

وسجّلت الهند عددًا قياسيًا جديدًا للإصابات السبت بلغ ٢٣٤ ألفًا ليتجاوز إجمالي عدد الحالات لديها ١٤،٥ مليون بينما ارتفع إجمالي عدد الوفيات إلى ١٧٥،٦٤٩ بعد تسجيل ١٣٤١ وفاة جديدة جراء الفيروس خلال يوم واحد.

وعلى الرغم من أن معدّل الإصابات نسبة لعدد السكان لا يزال منخفضا بالمقارنة مع الأرقام المسجّلة في دول أخرى، إلا أن سرعة انتشار المرض دفعت الصليب الأحمر إلى وصف ارتفاع عدد الحالات في جنوب آسيا بأنه «مخيف حقًا».

وباتت الهند اليوم تسجّل أعداد إصابات يومية تتجاوز بثلاثة أضعاف تلك المعلنة في الولايات المتحدة، البلد الأكثر تضررا في العالم.

وبعدما أدى إغلاق وطني فرض قبل عام إلى هبوط اقتصادي، سعت الحكومة الهندية إلى تجنّب إغلاق آخر. لكن نيودلهي انضمت إلى بومباي في إصدارها أوامر بإغلاق جميع الأعمال غير الأساسية.

وبدت معالم المدينة مهجورة على غرار الحصن الأحمر حيث يحتشد عشرات الآلاف عادة. وقال الحارس أنيل دايان «لم يأت شخص واحد».

وباتت المدينة التي تعد أكثر من ٢٠ مليون نسمة تسجّل أكبر عدد من الإصابات اليومية في الهند وأغلقت جميع المطاعم ومراكز التسوق والصالات الرياضية.

كما فرضت منطقة ماهاراشترا التي تضم بومباي وجوجارات وولاية كارناتاكا قيودا على الحركة.

وأمرت ولاية أوتار براديش، التي تعد نحو ٢٤٠ مليون نسمة، بإغلاق لمدة يوم واحد الأحد.

وفي ولاية أوتاراخند (شمال)، فرضت قيود على تجمّع أكثر من مائتي شخص، باستثناء المشاركين في مهرجان كومبه ميلا الهندوسي.

وشارك ما يقرب من ٢٥ مليون شخص في المهرجان الذي جرى في هاريدوار منذ يناير، بينهم نحو ٤،٦ مليون شاركوا الأسبوع الجاري وحده، فيما تجاهل معظمهم قواعد احتواء كوفيد.

وتأكدت إصابة أكثر من ١٦٠٠ شخص بالفيروس في هاريدوار في غضون ثلاثة أيام هذا الأسبوع بينما يخشى الخبراء من أن العديد منهم سيحملون الفيروس معهم إلى بلداتهم وقراهم.

تعاني المستشفيات بدورها من نقص في الأوكسجين والأدوية التي توصف بشكل واسع للمصابين بفيروس كورونا مثل ريميديسفير وفابيفلو، ما دفع العديد من الأشخاص إلى دفع مبالغ باهظة لشرائها في السوق السوداء.

كما تواجه حملة الهند لتطعيم سكانها البالغ عددهم ١،٣مليار شخص عقبات إذ تم إعطاء ١١٧ مليون لقاح حتى الآن بينما بدأت المخزونات تنفد، وفقًا للسلطات المحلية.

التشيك تلغي رحلة شراء لقاح «سبوتنيك في»!

أعلن وزير الداخلية التشيكي، يان هاماتشيك، إلغاء رحلة كان مقررًا أن يقوم بها للعاصمة الروسية موسكو الاثنين، بعد تعرضه لانتقادات داخلية، وكان السياسي الذي ينتمي للحزب الاشتراكي الديمقراطي يعتزم في الأساس إجراء مفاوضات خلال الزيارة لشراء لقاح (سبوتنيك في) الروسي المضاد لكورونا.

وغرّد الوزير عبر موقع تويتر السبت أن سبب إلغاء الزيارة هو ضرورة حضوره جلسة لمجلس الوزراء في براج. كانت المعارضة وحزب «انو/نعم» الشريك في الائتلاف الحاكم وجها انتقادات حادة للزيارة المزمعة، وهدد رئيس الوزراء التشيكي ومؤسس حزب (انو)، اندريه بوبيتش، بحظر استخدام الطائرة الحكومية.

يذكر أن مسألة اللقاحات ليست من اختصاص وزير الداخلية الذي يتولى حاليا منصب وزير الخارجية أيضا، على نحو مؤقت.

وعن اللقاح الروسي، أكد بوبيتش اعتزامه انتظار صدور تصريح من الوكالة الأوروبية للأدوية بالاستخدام. وتتعرض حكومة الأقلية في براج لضغوط بسبب وتيرة التطعيم ضد كورونا، وتأتي هذه الضغوط قبل أقل من ستة أشهر على إجراء الانتخابات البرلمانية في التشيك.

وذكرت بوابة إخبارية أن الحكومة لم تستنفد الحصص المقررة لها في إطار الطلبية المشتركة للاتحاد الأوروبي، مشيرة إلى أن براج بدلا من أن تطلب ٦،٩ مليون جرعة من لقاح أسترازينيكا طلبت ثلاثة ملايين جرعة فقط، كما طلبت مليوني جرعة فقط من لقاح جونسون آند جونسون بدلا من طلب الكمية القصوى المقدرة بـ٤،٨ مليون جرعة. وأضافت البوابة: إن الوضع متشابه بالنسبة للطلبيات من اللقاحات الأخرى.

مسؤولون إيرانيون يتجاوزون الطوابير للحصول على اللقاح

تجاوز بعض المسؤولين في إدارة مدينة عبدان جنوب غرب إيران الطوابير إلى مقدمتها للحصول على تطعيم مضاد لمرض «كوفيد-١٩»، مما أثار انتقادات السبت.

وتم إعطاء هؤلاء المسؤولين اللقاحات التي كانت مخصصة في الأصل لعمال جمع القمامة والنفايات.

ورد وزير الصحة سعيد نمكي بسخط وطالب بالفصل الفوري لهؤلاء المسؤولين واتخاذ إجراءات قانونية ضد جميع المسؤولين المتورطين في الفضيحة، وفقًا لتقارير إعلامية السبت.

ووفقًا للتقارير، فإن بعض كبار المسؤولين كانوا يرتدون ملابس مثل عمال جمع القمامة للحصول على جرعة لقاح.

ودفعت إدارة البلدية بقولها بأن المسؤولين أرادوا فقط تقليل مخاوف الموظفين من التطعيم.

وبدأت عمليات التطعيم بطيئة في إيران، التي يبلغ عدد سكانها ٨٣ مليون نسمة وتعاني من أزمة اقتصادية بسبب العقوبات الأمريكية. لهذا السبب تم استيراد مليوني جرعة فقط من اللقاح من الصين وروسيا والهند حتى الآن.

في الوقت الحالي، تُعطى الأولوية للتطعيم للأطباء وأطقم التمريض والأشخاص الموجودين في دور الرعاية وعمال جمع القمامة.

وطلبت إيران الجمعة، من روسيا ٦ ملايين جرعة من لقاح «سبوتنيك في» لكن من غير الواضح متى ستصل إلى إيران. كما أنه من غير الواضح متى يمكن استخدام اللقاحات المطورة محليًا، والتي لا تزال في مرحلة الاختبار، من المقرر أن تبدأ التطعيمات الجماعية في منتصف سبتمبر.

تقارير

دعت إلى «إجراءات فورية» لتحقيق «نتائج ملموسة»

واشنطن ترحب بتعهد «بولسونارو» إنهاء الإزالة غير القانونية للغابات

جانب من إحدى الحرائق التي أدت إلى إزالة الغابات في الأمازون وبلغت مستويات مقلقة للغاية في البرازيل. «رويترز»

واشنطن - (أ ف ب): رحبت الولايات المتحدة الجمعة بتعهد الرئيس البرازيلي جايير بولسونارو بإنهاء الإزالة غير القانونية للغابات في الأمازون بحلول عام ٢٠٣٠، لكنها دعت إلى «إجراءات فورية» لتحقيق «نتائج ملموسة».

وقال جون كيري المبعوث الخاص للرئيس جو بايدن لدبلوماسية المناخ: إن «تأكيد الرئيس بولسونارو الالتزام بالقضاء على الإزالة غير المشروعة للغابات هو أمر مهم».

وأضاف في تغريدة على تويتر «نتوقع تحركا وحوارا فوريين مع السكان الأصليين والمجتمع المدني لضمان ترجمة هذا الإعلان إلى نتائج ملموسة».

وبعث الرئيس البرازيلي رسالة إلى نظيره الأمريكي الخميس جدد فيها تأكيد «التزامه بالقضاء على كل العمليات غير المشروعة لإزالة الغابات في البرازيل بحلول عام ٢٠٣٠»، وهو التزام قطعته بلاده عند توقيع اتفاقية باريس للمناخ عام ٢٠١٥.

وأوضح الزعيم اليميني المتطرف أن هذا الهدف لا يمكن تحقيقه إلا «بموارد كبيرة» وأنه يأمل في الاعتماد على «كل الدعم الممكن» من المجتمع الدولي والشركات والمجتمع المدني.

وبولسونارو الذي كان مقربا من الرئيس الأمريكي السابق دونالد ترامب أكثر من الإدارة الأمريكية الديمقراطية الحالية، سيشارك يومي ٢٢ و٢٣ أبريل في قمة مناخ افتراضية ينظمها بايدن مع حوالى أربعين زعيما من حول العالم، وقدّم في رسالته «دعمه القاطع للجهود التي يبذلها» الرئيس الأمريكي الجديد.

ويؤيد بولسونارو استغلال المحميات الطبيعية وأراضي السكان الأصليين، ومنذ وصوله إلى السلطة أوائل عام ٢٠١٩ بلغت إزالة الغابات والحرائق في الأمازون مستويات مقلقة للغاية، وبين أغسطس ٢٠١٩ ويوليو ٢٠٢٠، زادت إزالة الغابات بنسبة ٩،٥٪ مقارنة بالأشهر الـ١٢ السابقة، مع وجود مساحة أُزيلت منها الغابات تُعادل مساحة جامايكا.

بومبيو وزوجته انتهكا القواعد الأخلاقية بطلبهما من الموظفين القيام بمهام شخصية!

مايك بومبيو

واشنطن - (أ ف ب): كشف تقرير للمفتش العام لوزارة الخارجية الأمريكية الجمعة أن مايك بومبيو وزوجته انتهكا عندما كان وزيرًا للخارجية في عهد الرئيس السابق دونالد ترامب، القواعد الأخلاقية بطلبهما من الموظفين القيام بمهام شخصية مثل القيام بنزهة لكلبهما أو إجراء حجوزات في مطاعم.

وجاءت هذه الاتهامات في تقرير بعد تحقيقات داخلية أثارت جدلا عندما أقال ترامب العام الماضي المفتش العام لوزارة الخارجية بطلب من بومبيو، وجاء قرار الرئيس السابق حينذاك مع بدء هيئة الرقابة الداخلية مراجعة شكوى في هذا الشأن.

لكن مكتب المفتش العام تابع تحقيقاته حتى بعد رحيل إدارة ترامب في يناير، وكشفت التحقيقات أن بومبيو وزوجته سوزان طلبا أكثر من مائة مرة «مهام طبيعتها شخصية».

وقال التقرير: إن المفتش العام «وجد أن مثل هذه الطلبات تتعارض مع قواعد أخلاقيات الوزارة ومعايير السلوك الأخلاقي لموظفي السلطة التنفيذية». وأشار إلى أن بومبيو طلب مرات عدة من موظف برتبة مستشار أعلى أن يهتم بكلبه بما في ذلك إعادته من الحدود والقيام بنزهات له. وقال النائب الديمقراطي غريغوري ميكس رئيس لجنة الشؤون الخارجية في مجلس النواب: إن التقرير كشف أن بومبيو «أساء استخدام منصبه كوزير للخارجية لتحقيق فائدة شخصية له ولعائلته وطموحاته السياسية المستقبلية».ودعا إلى مزيد من التدقيق لمعرفة ما إذا كان بومبيو انتهك التشريعات بما فيها قانون هاتش الذي يحظر على موظفي الحكومة استخدام وظائفهم في نشاط سياسي.

وقال ميكس: إن على وزارة الخارجية تحديد ما إذا كان يتعين «إحالة أمور إلى وزارة العدل، إذا كان الوضع يقتضي ذلك، لاسترداد أموال دافعي الضرائب التي أهدرها الوزير السابق بومبيو وعائلته»، ولم يوص المفتش العام باتخاذ أي إجراء ضد بومبيو الذي ترك منصبه بعد هزيمة ترامب في الانتخابات ويعتقد أنه يسعى للترشح للرئاسة في ٢٠٢٤.

لكن التقرير أوصى بتوضيح القواعد في وزارة الخارجية، موضحا أن الموظفين كانوا مربكين بشأن ما إذا كان بإمكانهم شراء تذاكر سينما أو تذاكر أخرى لبومبيو.

وأضاف: إن بعضهم كانوا يعتقدون أن مثل هذه المهمات قد تكون تندرج في إطار الواجبات الرسمية بسبب وجوب تنبيه حراس الأمن المكلفين بحماية بومبيو.

وبين الوقائع الأخرى، قال التقرير: إن بومبيو كلف موظفين أكثر من ثلاثين مرة إجراء حجوزات شخصية في مطاعم.

وأضاف: إن سوزان بومبيو طلبت من الموظفين ترتيب أمر الهدايا عندما دُعيت مع زوجها إلى منزلي مذيعة أخبار تلفزيونية ومعلق، وكذلك لشراء قميص تذكاري لابنة صديق شخصي يعمل كاهنا في أوكرانيا.

وقال التقرير: إن ابن بومبيو حصل على خصم في أجرة غرفة فندق خاص بموظفي الحكومة عندما رافق والديه إلى مباراة لكرة قدم تم إدراجها على أنها رحلة رسمية.

وتابع أن بومبيو قال للمفتش العام: إنه يحب «أن يدفع مبالغ أقل» لكنه لا يستطيع تذكر التفاصيل وأنه سيكون «من غير المناسب تماما» استخدام منصبه الرسمي للحصول على خصومات.

وبومبيو المحامي ورجل الأعمال السابق الذي لم يكن ثريًا خلافًا لمعظم أعضاء حكومة ترامب، أصبح مؤخرًا معلقًا على قناة فوكس نيوز وتولى منصبا في معهد هدسون.

مئات الجثامين تنتظر منذ أسابيع إحراقها في روما بسبب «البطء الإداري»

روما - (أ ف ب): يرقد حوالي ٢٠٠٠ جثمان منذ أسابيع وحتى أشهر في روما داخل نعوش بانتظار حرقها، في وضع مأسوي عائد خصوصًا إلى بطء إداري دفع العاملين في خدمات دفن الموتى إلى التظاهر قرب مقر بلدية العاصمة الإيطالية.

وقال جوفاني كاتشولي الأمين الوطني للاتحاد الإيطالي لخدمات دفن الموتى الجهة الداعية إلى التحرك، الجمعة لوكالة فرانس برس «نطلق نداء إلى رئيسة بلدية روما (فيرجينيا راجي) لإنجاز المسارات الحالية بهدف الحصول على التراخيص اللازمة لحرق» الجثامين.

وأشار كاتشولي إلى أن روما تسجل سنويا ما بين ١٥ و١٨ ألف طلب لحرق الجثامين، غير أن هذا المسار دونه عقبات أشبه بـ«التعذيب» إذ يتطلب موافقة إدارة المدافن وشركة «أما» التابعة للبلدية المولجة إدارة شؤون المدافن (وأيضا النفايات!)، ومن هيئة الأحوال الشخصية.

هذا المسار المعقّد ازداد تعقيدا خلال جائحة «كوفيد-١٩» بسبب ارتفاع عدد الوفيات والنفاذ المحدود إلى الخدمات البلدية.

وقال كاتشولي: إن «هذا وضع عبثي يؤخر الحصول» على تراخيص إحراق الجثث. وقد حمل المشاركون في التظاهرة لافتات كُتب عليها «أعذرونا لكنّهم لا يسمحون لنا بدفن أحبائكم».

وأسف كاتشولي لأن «كل شيء يحصل على الطريقة القديمة» كما أن هذا المسار يستغرق في المعدل «ما بين ٣٥ و٤٠ يوما»، وهو «وضع خطر على العائلة التي تعيش حالة حداد».

وأشار ماوريتسيو تيرسيني البالغ ٥٩ عاما وهو مدير خدمة «سفينكس» لدفن الموتى، إلى أن حوالي ١٨٠٠ جثمان موضوعة داخل نعوش في مستودعات مبرّدة في العاصمة الإيطالية بانتظار حرقها، وقال «هذه معاناة كبرى لنا مع العائلات».

وإضافة إلى البطء في المعاملات الإدارية والذي يؤثر أيضا على عمليات الدفن التقليدية، تواجه روما مشكلة استنفاد مواقع إحراق الجثث لطاقتها الاستيعابية، مع أن العاصمة الإيطالية قررت في ٢٠١٧ التعامل مع هذا الازدياد في عدد طلبات الإحراق (من ٥٨٢٠ في ٢٠٠٦ إلى أكثر من ١٧ ألفا في ٢٠١٩)، خصوصا مع مشروع لإنشاء أفران جديدة لزيادة القدرات بنسبة ٦٦٪.

لكن الوضع لا يزال على حاله، ما أرغم جهات كثيرة عاملة في مجال دفن الموتى إلى نقل جثامين نحو مدن أخرى لحرقها، ما يزيد التكاليف ومهل الانتظار على عائلات المتوفين.

ولم ترد شركة «أما» على اتصالات فرانس برس للحصول على تعليق على الموضوع.

مجلس الشؤون الادارية للقضاء
المحكمة الابتدائية بمسقط
أمانة سر المحكمة

إعــلان قضائي

تعلن أمانة سر المحكمة أن/ سعيد بن محمد بن سالم الرواحي، اقام الدعوى ايجارات فرد رقم: ٢٠٢١/١٥٠٧/٥٨ ضد/ سينو راج سوماراجن وابو سامر العصرية للمطالبة بالآتي:
١- إلزام المدعى عليهما بإخلاء العين المؤجرة والموضحة بعقد الإيجار خالية من الأشخاص والأشغال وتسليمها للمدعي مع شمول الحكم بالنفاذ المعجل.
٢- إلزام المدعى عليهما بالتضامن والانفراد بسداد الأجرة المتأخرة مبلغ -/٤٨٠٠ ر.ع (أربعة آلاف وثمانمائة ريال عماني) من تاريخ ٢٠١٩/١٠/١م وحتى تاريخ رفع الدعوى وما يستجد من أجرة حتى تاريخ الاخلاء الفعلي بواقع -/٣٠٠ ر.ع (ثلاثمائة ريال عماني) شهريا وإجراء الصيانة اللازمة للشقة وسداد قيمة استهلاك المياه والكهرباء.
٣- إلزام المدعى عليهما بالمصاريف ورسوم الدعوى ومبلغ -/٥٠٠ ر.ع (خمسمائة ريال عماني) مقابل أتعاب المحاماة.
ونظرا لتعذر إعلان المدعى عليهما بالطرق العادية، يعتبر هذا النشر اعلانا لهما بموعد نظر الدعوى في يوم الاثنين الموافق ٢٠٢١/٥/٣١م الساعة التاسعة صباحا بمقر المحكمة (بالخوير - مجمع المحاكم) عملا بالمادة (١١) من قانون الإجراءات المدنية والتجارية الصادر بالمرسوم السلطاني رقم ٢٠٠٢/٢٩م وتعديلاته .
أمانة سر المحكمة

مجلس الشؤون الادارية للقضاء
المحكمة الابتدائية بمسقط
أمانة سر المحكمة

إعــلان قضائي

تعلن أمانة سر المحكمة أن/ مسقط للتمويل، اقامت الدعوى رقم: ٢٠٢١/١٣٠٣/٣٠٢ ضد/ شركة اعمار مزون للمقاولات وآخر للمطالبة بالآتي:
أولا: إلزام المدعى عليهما بالتضامن والانفراد بسداد مبلغ قدره -/٤،٤٧٤،٠٣٩ ر.ع (أربعة آلاف واربعمائة واربعة وسبعون ريالا وتسع وثلاثون بيسة) عن عقد التمويل وبالرسوم والمصاريف.
ثانيا: الحكم بالزام المدعى عليهما بالتضامن والانفراد بسداد الفائدة التأخيرية بموجب عقد الشراء بالتقسيط بواقع ٢٪ سنويا من تاريخ رفع الدعوى حتى تمام السداد.
ثالثا: الحكم بالتصريح للشركة ببيع المركبة المرهونة من نوع جي ام سي الدفع الرباعي تيرين طراز ٢٠١٦ رقم اللوحة ٥٩٤٥٣/ س رقم العقد HOV063474 وتحصيل قيمتها السوقية والرجوع على المدعى عليهما بالفرق حتى استيفاء كامل الدين.
رابعا: الحكم بالزام المدعى عليهما بالتضامن والانفراد بسداد اتعاب المحاماة مبلغ -/١٠٠٠ ر.ع (ألف ريال عماني).
ونظرا لتعذر إعلان المدعى عليهما بالطرق العادية، يعتبر هذا النشر اعلانا لهما بموعد نظر الدعوى في يوم الأحد الموافق ٢٠٢١/٥/٢م الساعة التاسعة صباحا بمقر المحكمة (بالخوير - مجمع المحاكم) عملا بالمادة (١١) من قانون الإجراءات المدنية والتجارية الصادر بالمرسوم السلطاني رقم ٢٠٠٢/٢٩م وتعديلاته .
أمانة سر المحكمة

مجلس الشؤون الادارية للقضاء
المحكمة الابتدائية بالسيب
أمانة سر المحكمة

إعلان حكم

تعلن أمانة سر المحكمة أنه صدر حكم بتاريخ: ٢٠٢١/٣/١٥م في الدعوى التجارية رقم ٢٠٢٠/١٣٠٣/١٧٦٢ المقامة من/ الشركة الوطنية للتمويل قضى بإلزام المحكوم ضده/ جمعه بن خصيب بن غنيم ال خميس بسداد مبلغ قدره ١١٩٨٨ ر.ع (أحد عشر ألفا وتسعمائة وثمانية وثمانون ريالا عمانيا)، والفائدة بواقع (٢٪) سنويا من تاريخ رفع الدعوى حتى تمام السداد، ومصاريف الدعوى ومبلغ (١٠٠ ر.ع) مائة ريال عماني مقابل اتعاب محاماة، والتصريح ببيع المركبة المرهونة محل الدعوى نوع هايونداي الدفع الرباعي سانتافي طراز ٢٠١٧ وتحمل لوحة رقم ٧٧٥٢٥/م خصوصي رقم الشاصي (KMHSU81E9HU755086) رقم المحرك (G6DFGA742095).
ولما كان المحكوم ضده لم يحضر جلسة النطق بالحكم وتعذر إعلانه بالطرق العادية يعتبر هذا النشر إعلانا له بالحكم عملا بالمادة (١١) من قانون الإجراءات المدنية والتجارية الصادر بالمرسوم السلطاني رقم: ٢٠٠٢/٢٩م وتعديلاته.
أمانة سر المحكمة

مجلس الشؤون الادارية للقضاء
المحكمة الابتدائية بالسيب
أمانة سر المحكمة

إعلان حكم

تعلن أمانة سر المحكمة أنه صدر حكم بتاريخ: ٢٠٢١/٣/٢٤م في الدعوى التجارية رقم ٢٠٢٠/١٣٠٣/١١٧٣ المقامة من/ الشركة الوطنية للتمويل قضى بإلزام المحكوم ضدهما/ ١- شركة زوايا الباطنة ٢- خالد بن محمد بن سالم الوهيبي، بالزامهما بالتضامن أو الانفراد بسداد مبلغ قدره (٢٢،٨٧١،٠٠ ر.ع) اثنان وعشرون ألفا وثمانمائة وواحد وسبعون ريالا) والزمت المدعى عليهما بالمصاريف ومبلغ (١٠٠ ر.ع) مائة ريال عماني مقابل أتعاب المحاماة.
لما كان المحكوم ضدهما لم يحضرا جلسة النطق بالحكم وتعذر إعلانهما بالطرق العادية يعتبر هذا النشر إعلانا لهما بالحكم عملا بالمادة (١١) من قانون الإجراءات المدنية والتجارية الصادر بالمرسوم السلطاني رقم: ٢٠٠٢/٢٩م وتعديلاته.
أمانة سر المحكمة

مجلس الشؤون الادارية للقضاء
المحكمة الابتدائية بمسقط
أمانة سر المحكمة

إعلان طلب تنفيذ

تعلن أمانة سر المحكمة أن/ مكتب خليفة الرحبي محامون ومستشارون قانونيون تقدم بطلب التنفيذ التجاري رقم: (٢٠٢١/٩١٠٢/٦٣) مدني لتنفيذ الحكم الصادر في الدعوى رقم ٢٠١٩/٢٢٠٧/١٥٢٤م بإلزام المنفذ ضده/ يونس بن يعقوب بن سليمان السريري بسداد مبلغ -/١٥٠٠ ر.ع (ألف وخمسمائة ريال عماني) والمصارف.
ونظرا لتعذر اعلان المنفذ ضده بالطرق العادية، يعتبر هذا النشر اعلانا له متضمنا تكليفه بالوفاء بما هو مطلوب منه خلال سبعة أيام من تاريخ هذا النشر، عملا بالمادة (١١) من قانون الاجراءات المدنية والتجارية الصادر بالمرسوم السلطاني رقم ٢٠٠٢/٢٩م وتعديلاته .
أمانة سر المحكمة

مجلس الشؤون الادارية للقضاء
المحكمة الابتدائية بمسقط
أمانة سر المحكمة

إعــلان قضائي

تعلن أمانة سر المحكمة أن/ سعيد بن محمد بن سالم الرواحي، اقام الدعوى ايجارات فرد رقم: ٢٠٢١/١٥٠٧/٥٩ ضد/ سينو راج سوماراجن وابو سامر العصرية للمطالبة بالآتي:
١- إلزام المدعى عليهما بإخلاء العين المؤجرة والموضحة بعقد الإيجار خالية من الأشخاص والأشغال وتسليمها للمدعي مع شمول الحكم بالنفاذ المعجل.
٢- إلزام المدعى عليهما بالتضامن والانفراد بسداد الأجرة المتأخرة من تاريخ ٢٠١٩/١٠/١م حتى تاريخ رفع الدعوى مبلغ قدره -/٤٣٢٠ ر.ع (أربعة آلاف وثلاثمائة وعشرون ريالا عمانيا) وما يستجد من أجرة حتى تاريخ الاخلاء الفعلي بواقع -/٢٧٠ ر.ع (مائتين وسبعين ريالا عمانيا) شهريا وإجراء الصيانة اللازمة للشقة وسداد قيمة استهلاك المياه والكهرباء.
٣- إلزام المدعى عليهما بالمصاريف ورسوم الدعوى ومبلغ -/٥٠٠ ر.ع (خمسمائة ريال عماني) مقابل أتعاب المحاماة.
ونظرا لتعذر إعلان المدعى عليهما بالطرق العادية، يعتبر هذا النشر اعلانا لهما بموعد نظر الدعوى في يوم الاثنين الموافق ٢٠٢١/٥/٣١م الساعة التاسعة صباحا بمقر المحكمة (بالخوير - مجمع المحاكم) عملا بالمادة (١١) من قانون الإجراءات المدنية والتجارية الصادر بالمرسوم السلطاني رقم ٢٠٠٢/٢٩م وتعديلاته .
أمانة سر المحكمة

الأحد ٥ من رمضان ١٤٤٢هـ الموافق ١٨ من أبريل ٢٠٢١م العدد ١٤٥٦٥ Sunday 18 April 2021- Edition No 14565

عُمان الرياضي

sport@omandaily.om

فيسل كوبي يتعادل مع شونان بيلمير بالدوري الياباني

طوكيو (د ب أ)- تعادل فريق فيسيل كوبي مع مضيفه شونان بيلمير سلبيا خلال المباراة التي جمعت بين الفريقين في الجولة العاشرة من الدوري الياباني لكرة القدم.
وشهدت أيضا هذه الجولة خسارة اف سي طوكيو أمام افيسبا فوكوكا صفر / ١ وفوز كاشيما انتلرز على توكوشيما فورتس ١ / صفر وكاشيوا ريسول على أويتا ترينيتا بذات النتيجة، وتعادل يوكوهاما اف سي مع فيجالتا سينداي ٢/٢.
وفشل الفريقان في استغلال كافة الفرص التي أتيحت لهما أمام المرميين ليحصل كل منهما على نقطة.
ورفع فيسيل كوبي رصيده إلى ١٩ نقطة في المركز الثالث، كما رفع شونان بيلمير رصيده إلى عشر نقاط في المركز الثالث عشر.

التشاور مستمر بين الاتحاد والناديين

قرار مشاركة السيب والنصر في كأس الاتحاد الآسيوي لم يحسم بعد !

السيب والنصر في إحدى مبارياتهما المحلية

كتب - ياسر المنا

علم (عمان الرياضي) أن الاتصالات لا تزال مستمرة بين اتحاد الكرة العماني وناديي السيب والنصر بشأن مشاركة الثنائي في النسخة المقبلة من بطولة كأس الاتحاد الآسيوي في ظل وجود قرار من وزارة الثقافة والرياضة والشباب بمنع المشاركات الخارجية حتى سبتمبر إلا في بطولات تؤهل إلى نهائيات بطولة عالمية أو قارية.
وتسلم ناديا النصر والسيب رسالتين من الأمانة العامة لاتحاد الكرة تستفسر عن موقفهما من المشاركة في البطولة القارية في ظل الظروف الراهنة وتفيد المعلومات أن إدارتي السيب والنصر ربطتا المشاركة في بطولة كأس الاتحاد الآسيوي بالحصول على فرص إعداد جيد يؤهلهما للمشاركة.
وقال رئيس نادي النصر الشيخ عامر الشنفيري في حديث للصحيفة : تسلمنا خطابا من الأمانة العامة لاتحاد الكرة حول المشاركة وحددنا موقفنا الذي يربط الأمر بمدى القدرة على الإعداد ولقد حاولنا البحث عن معسكر خارجي ووقع الاختيار على الطائف لقربها من البحرين، ولكن فيما يبدو أن الأمور لن تصل إلى مبتغاها وذلك احتراما للقرارات الأخيرة الصادرة، مشيرا إلى أن عدم المشاركة هو الأرجح والقرار سيعلن قريبا بالاتفاق مع اتحاد الكرة.
وتهيأ السيب والنصر لمشاركة إيجابية في النسخة الآسيوية القادمة وجاء قرار إلغاء الموسم الكروي ليمثل ضربة قوية لفرص استعدادات الفريقين للمشاركة القارية بفقدان اللعب في الدوري وكسب المزيد من الصقل والاحتكاك والوصول إلى التجانس الفني المطلوب.
العقبة التي تواجه السيب والنصر تتعدى فقدان ميدان التنافس في الدوري إلى صعوبة العمل عبر التدريبات ومن ثم أداء تجارب ثنائية تساعد في تجهيز اللاعبين للتحدي الآسيوي في ظل قرار تعليق النشاط بجميع أنواعه حتى سبتمبر المقبل.
وسارع مجلس إدارة اتحاد الكرة لبحث مستقبل مشاركة الثنائي في بطولة كأس الاتحاد الآسيوي وتم التباحث حول ذلك مع الحرص على عدم الانسحاب وترقب ما سيحدث في مقبل الأيام من مستجدات ربما تمتد إلى دفع الاتحاد الآسيوي لتأجيل المنافسة في ظل تفشي الجائحة مرة أخرى في معظم دول القارة.
اتحاد الكرة يبدي حرصه على استثمار مشاركة السيب والنصر للمرة الأولى في دوري المجموعات بعد أن حصلت الكرة العمانية في النسخة الحالية للبطولة على مقعدين بدلا عن مقعد ونصف المعقد في المشاركات السابقة.
وحسب برنامج المشاركة من المفترض أن يسافر نادي السيب إلى الأردن للمشاركة ضمن مجموعة ضمت: تشرين السوري والفيصلي الأردني والكويت الكويتي أو الأمعري الفلسطيني.
ويلعب نادي النصر في البحرين ضمن المجموعة الأولى بجانب: الوحدة السوري والعهد اللبناني (حامل اللقب)، والحد البحريني.
وتشهد البطولتان مشاركة قياسية من ناحية عدد الأندية خلال نسختي عام ٢٠٢١، حيث تمت إضافة مجموعتين إضافتين، واحدة للشرق وواحدة للغرب، وتم توسيع البطولة لتضم ٤٠ ناديا بدلا من ٣٢ الأمر الذي أتاح حصول الأندية العمانية على مقعدين اثنين.
في المقابل ارتفع عدد الأندية المشاركة في دور المجموعات لكأس الاتحاد الآسيوي من ٣٦ إلى ٣٩ ناديا، حيث تمت إضافة مجموعة جديدة في منطقة الوسط.
ويتوقع أن تشهد مجموعات غرب آسيا منافسة مثيرة بين الأندية العربية التي تتواجد في ٣ مجموعات، حيث يتأهل الأول عن كل مجموعة إلى دور نصف النهائي، بالإضافة إلى أفضل ثان بين المجموعات الـ ٣، وسيلعب هذا الدور من مرحلة واحدة فقط بنظام الدوري.
وحسب برمجة البطولة سينطلق دور المجموعات لأندية الغرب يوم ١٥ مايو المقبل، وقبل ذلك ستلعب مباريات التمهيدي بين الأمعري الفلسطيني مع الكويت الكويتي في ٢٠ أبريل المقبل، لينضم الفائز لمجموعة نادي السيب.

المنذر العلوي يواصل التدريبات الفردية وبرانكو ينتظر عودته

المنذر العلوي

يواصل لاعب منتخب عمان وفريق ظفار المنذر العلوي التدريبات الفردية، بعد غياب طويل بسبب إصابة بقطع بالرباط الصليبي.
وخضع اللاعب لجراحة في الرباط الصليبي بقطر، وابتعد عن الملاعب في الفترة الماضية ولم يشارك مع ظفار.
وعاد اللاعب الدولي إلى التدريبات أمس بشكل فردي، وقد سبق أن ذكر عبر حسابه الرسمي على «انستجرام» معلقا على عودته «اليوم أعود إلى الملعب بعد غياب لمدة ٥ أشهر».
وتحدث اللاعب الدولي الشاب عن صعوبة الابتعاد لفترة طويلة عن ممارسة كرة القدم مشيرا إلى أن الفترة الماضية كانت صعبة عليه ولكنه نجح في تخطيها بالدعم الذي حصل عليه من زملائه في المنتخب أو فريق ظفار.
وكان اللاعب يأمل أن يكمل فترة التدريبات الفردية ويظهر مع فريقه ظفار في ما تبقى من مباريات في الدوري بعد المشاركة في التدريبات الجماعية وجاء قرار إلغاء الموسم ليفرض عليه الاستمرار في التدريبات الفردية في ظل متابعة واهتمام من مدرب المنتخب الوطني الكرواتي برانكو والذي تحدث عن رغبته الكبيرة في عودة اللاعب للقائمة في أقرب وقت بعد تعافيه مع الإصابة.
ويمثل اللاعب الشاب العلوي أحد الخيارات الهجومية التي نجحت في حجز مقعدها في التشكيلة الأساسية وساهم في تحقيق النتائج الإيجابية خلال المباريات التي شارك فيها مع المنتخب في الفترة الماضية مما جعل مدرب المنتخب يأمل في عودته بأسرع وقت حتى يشكل إضافة هجومية يحتاجها الفريق في التحديات الكبيرة التي تنتظره في الفترة المقبلة.

قطر تسعى إلى توفير لقاح كوفيد-١٩ لكافة القادمين للمونديال

(أ ف ب) - أعلن وزير الخارجية القطري محمد بن عبد الرحمن آل ثاني أن بلاده تجري حاليا محادثات مع كل الشركات المصنعة للقاحات ضد كوفيد- ١٩، لضمان حصول جميع القادمين لحضور كأس العالم ٢٠٢٢ في كرة القدم الذي تستضيفه بلاده على اللقاح.
وتشهد الإمارة الخليجية الصغيرة موجة جديدة من الإصابات بالفيروس وحالات الوفاة أخيرا رغم برنامج التلقيح الواسع فيها، ما أجبر السلطات على فرض إغلاقات جديدة.
وقال الوزير القطري «كنا نتفاوض ونتحدث مع مزودي التطعيمات حول كيفية التأكد من حصول جميع القادمين لحضور كأس العالم على اللقاح». وأكد الوزير القطري خلال مشاركته في «حوار رايسينا» أنه «هناك حاليا برامج يتم تطويرها لتزويد التطعيم لكافة القادمين لحضور كأس العالم».
وقال «نأمل بأن نتمكن من استضافة حدث خال من كوفيد ١٩. ونأمل أيضا عالميا أن يبدأ الوباء بالانخفاض ثم الاختفاء».
وسجّلت قطر أكثر من ١٩٤ ألف إصابة بكوفيد ١٩ منذ بدء الجائحة.
وبحسب معلومات رسمية، تم تقديم أكثر من ١،٢ مليون جرعة من لقاح كوفيد ١٩ حتى الآن.
وأعلنت قطر الأسبوع الماضي إعادة فرض إجراءات إغلاق صارمة الأربعاء الماضي وحظر معظم الأنشطة الداخلية، باستثناء محلات البيع بالتجزئة والعمل في محاولة لاحتواء ارتفاع الإصابات بالفيروس.
و استضافت قطر عددا من الأحداث الرياضية العالمية الهامة على الرغم من ارتفاع الإصابات بكورونا في الأشهر الماضية.
وكان رئيس الاتحاد الدولي لكرة القدم (فيفا) السويسري جياني إنفانتينو أكد في مقابلة مع فرانس برس في الدوحة في فبراير الماضي بأن التدابير المتخذة لمكافحة فيروس كورونا في اللعبة الأكثر شعبية حول العالم، قد تبقى سارية مع حلول نهائيات كأس العالم ٢٠٢٢ في قطر.
وقال في مقابلة على هامش نهائي كأس العالم للأندية إن فيفا بإمكانه مساعدة المشجعين القادمين من البلدان التي تشهد عملية تلقيح بطيئة أو معدومة «بشكل ملموس».
وكشف أنه «ربما يجب اتخاذ بعض الإجراءات الاحترازية. سنرى ما سيكون الوضع حينها. من الصعب للغاية التنبؤ بذلك من الآن».
وتابع «سيحتاج الأمر للقليل من الوقت ولدينا عامان للعودة إلى حياة شبه طبيعية».

٣٧ ألف ريال لإنشاء مرافق رياضية لشباب السليف بعبري

عبري - سعد الشندودي

قام شباب فريق السليف التابع لنادي عبري بعمل منشآت ومرافق رياضية بالفريق وذلك بالجهود الذاتية وتبرع من الأهالي ببلدة السليف. وعن تكلفة المنشآت الرياضية لشباب فريق السليف بعبري أوضح حمدان بن سليم المنذري رئيس فريق السليف قائلاً: تم عمل منشآت رياضية لشباب فريق السليف التابع لنادي عبري وذلك بتكلفة تقدر بحوالي ٣٧ ألف ريال عماني وشمت المنشآت عمل ملعب لكرة القدم على حسب المواصفات المعتمدة للعبة كرة القدم وإنشاء مدرجات تتسع لحوالي ٨٠٠ متفرج وعمل خزان أرضي بسعة ٢٠ ألف جالون وحفر بئر ارتوازية مع عمل شبكة لنظام الري الحديث المتطور للملعب المعشب، وقد جاءت هذه المنشآت الرياضية بتكاتف وتعاون الشباب والأهالي ببلدة السليف.
وأضاف: هناك خطة لدى مجلس إدارة فريق السليف التابع لنادي عبري لعمل إنارة للملعب المعشب خلال الفترة القادمة وعمل العديد من المرافق والمنشآت الرياضية الأخرى التي يحتاجها شباب الفريق وذلك على حسب الخطة المرسومة بهدف تنمية مواهب وقدرات الشباب الرياضية والثقافية.

جانب من الملعب المعشب

مانشستر يونايتد للضغط على سيتي ولا مجال للخطأ أمام ليفربول

من منافسات الدوري الإنجليزي الممتاز

لندن (أ ف ب) - رغم أن آماله باتت ضئيلة في المنافسة على لقب الدوري الإنجليزي الممتاز، إلا أن مانشستر يونايتد سيحاول الضغط على غريمه وجاره المتصدر مانشستر سيتي في المرحلة الثانية والثلاثين التي ستمتد على ستة أيام، في حين لا مجال للخطأ أمام ليفربول في صراع الأمتار الأخيرة على مراكز دوري أبطال أوروبا.

وستكون الفرصة سانحة أمام يونايتد لتقليص الفارق مع سيتي إلى ثماني نقاط في حال فوزه على ضيفه بيرنلي على ملعب «أولد ترافورد» اليوم الأحد، واضعاً الضغط على جاره الذي يحل ضيفًا على أستون فيلا في مباراة حذرة الأربعاء المقبل لانشغاله نهاية الأسبوع في نصف نهائي الكأس أمام تشلسي، علما أن سيتي خاض مباراة أكثر من يونايتد مقدمة من المرحلة ٣٣.

ويدخل مانشستر يونايتد اللقاء السهل على الورق أمام صاحب المركز السابع عشر، على وقع تأهله الى الدور نصف النهائي من الدوري الاوروبي «يوروبا ليغ» الخميس بعد أن جدد فوزه على غرناطة الأسباني ٢-صفر في إياب ربع النهائي، ليضرب موعدًا مع روما الإيطالي ويُبقي على آماله بتحقيق لقب أول منذ العام ٢٠١٧ حين توج بطلاً لهذه المسابقة بالذات. وكان فريق المدرب النروجي حقق فوزًا مهمًا في المرحلة السابقة خارج قواعده على حساب توتنهام ٣-١ معززًا مركزه الثاني ليضمن إلى حد كبير عودته إلى دوري الأبطال الموسم المقبل، حيث ابتعد بفارق ٧ نقاط عن ليستر سيتي الثالث الذي سقط في آخر مباراتين في الدوري والمنشغل الأحد في نصف نهائي الكأس ضد ساوثمبتون قبل أن يختتم المرحلة الخميس المقبل على أرضه ضد وست بروميتش.

ويسعى يونايتد لتحقيق فوزه الخامس تواليًا في الدوري الممتاز، كما أنه لم يخسر في مبارياته العشر الأخيرة في «البرميرليغ».

وباستثناء مواجهته يونايتد على ملعب «أولد ترافورد» في المرحلة ٣٤، لن يصطدم ليفربول بأي من الفرق الكبرى أو أندية المقدمة حتى نهاية الموسم، لذا تبدو الفرصة مؤاتية لخطف المركز الرابع.

ويخوض أرسنال دربي لندن أمام جاره فولهام صاحب المركز الثامن عشر اليوم الأحد بعد تأهله إلى نصف نهائي «يوروبا ليغ» الخميس برباعية نظيفة في مرمى مضيفه سلافيا براغ في العاصمة التشيكية، ليضرب موعدًا مع مدربه السابق أوناي ايمري وفريقه فياريال الاسباني.

وأبقى أرسنال على آماله بالعودة إلى دوري الأبطال للمرة الأولى منذ موسم ٢٠١٦-٢٠١٧ شريطة فوزه بلقب المسابقة القارية الرديفة، كونه من المستبعد منطقيًا أن يحقق ذلك من بوابة الدوري الممتاز نظرًا لمكوثه في المركز التاسع على بعد ١٠ نقاط من المركز الرابع. وقبل عشر دقائق من المباراة في براغ، أعلن الغابوني بيار-ايمريك أوباميانغ مهاجم أرسنال إصابته بالملاريا عبر حسابه على إنستغرام حيث أرفق الرسالة بصورة له من المستشفى قائلاً «للأسف لقد أصبت بالملاريا خلال مهمتي الدولية مع الغابون منذ بضعة أسابيع. لقد أمضيت بضعة أيام في المستشفى هذا الاسبوع ولكني أشعر بحال أفضل كل يوم بفضل الأطباء الذين رصدوا وعالجوا الفيروس باكرًا».

وكان فريق أرسنال حقق فوزًا بثلاثية نظيفة على مضيفه شيفيلد يونايتد المتذيل الأسبوع الفائت.

أما وست هام مفاجأة الموسم، فيحل على نيوكاسل ظهر السبت قادمًا من إنتصارين متتالين. إلاّ أن فريق المدرب الأسكتلندي ديفيد مويز الذي يملك ثاني أفضل سجل على أرضه في الدوري بعد مانشستر سيتي، يحتل المركز العاشر في ترتيب المباريات خارج قواعده حيث حقق سبعة انتصارات، مقابل خمس هزائم وثلاثة تعادلات هذا الموسم.

تعادل سلبي بين لايبزيغ وهوفنهايم بالدوري الألماني

برلين (أ ف ب) - تعادل ملاحقه لايبزيغ مع ضيفه هوفنهايم صفر-صفر في افتتاح المرحلة ٢٩ في الدوري الألماني، وفشل لايبزيغ في تحقيق فوزه الرابع تواليا على هوفنهايم وإلحاق الهزيمة الرابعة بالأخير في آخر خمس مراحل (حصل على نقطتين فقط في ٥ مباريات)، وذلك بعد مباراة كان شوطها الأول عقيماً تماماً ليس من ناحية الأهداف وحسب، بل من ناحية الفرص التي غابت تماماً عن المرميين. وبقي الوضع على حاله في بداية الشوط الثاني قبل أن يسجل لايبزيغ حضوره الهجومي في الدقيقة ٦٥ بفرصة أولى حقيقية من تسديدة بعيدة للنمسوي مارسيل سابيتسر مرت قريبة من المرمى، ثم أتبعها البديل النروجي ألكسندر سورلوث بتسديدة علت العارضة (٧٢).

واعتقد لايبزيغ أنه خطف الفوز في الدقيقة السادسة من الوقت بدل الضائع بكرة رأسية للدنماركي يوسف بولسن إثر ركلة ركنية، لكن الهدف ألغي بعد الاحتكام لحكم الفيديو المساعد «في أيه آر» لأن الكرة تحولت من رأسه ثم يده قبل أن تدخل الشباك.

وبذلك، بقي التعادل السلبي سيد الموقف، ليعزز لايبزيغ مركزه الثاني موقتاً بفارق ٧ نقاط عن فولفسبورغ، فيما بات رصيد هوفنهايم ٣٢ نقطة في المركز الحادي عشر موقتاً أيضاً.

الجونة يستعيد ذاكرة الانتصارات بالدوري المصري

القاهرة (أ ف ب) - استعاد الجونة المنقوص عددا ذاكرة الانتصارات الغائبة منذ ٨ مباريات، بفوز صعب على حساب ضيفه إنبي ١-صفر في لقاء مؤجل ضمن المرحلة السابعة عشرة من الدوري المصري لكرة القدم. سجّل هدف فوز الجونة قائد الفريق نور السيّد، بتسديدة قوية أخطأ حارس إنبي محمود جاد في إبعادها لتسكن مرماه (٨٣).

ولعب الجونة بعشرة لاعبين منذ الدقيقة ٧٨عقب طرد مدافعه محمود الجزار لحصوله على البطاقة الصفراء الثانية.

وشهدت المباراة عودة رضا شحاته المدير الفني للجونة للقيادة الفريق، بعد شفائه من الإصابة بفيروس كورونا.

بتلك النتيجة، رفع الجونة رصيده إلى ٢٤ نقطة تقدّم بهم للمركز العاشر، وتجمّد رصيد إنبي عند ٢٤ نقطة في المركز التاسع بفارق الأهداف.

إيطاليا تخفف الحظر على المشجعين مطلع مايو المقبل

روما (أ ف ب) - سيتم السماح لما يصل إلى ألف متفرج بحضور المباريات المقامة في الهواء الطلق، اعتباراً من الأول من مايو المقبل، عندما تخفف إيطاليا من الحظر المفروض على المشجعين في الملاعب بالمناطق الأقل تضرراً بفيروس كورونا. وقالت الحكومة الإيطالية الجمعة إنه: سيسمح للجماهير بحضور مباريات كرة القدم وكرة السلة والكرة الطائرة في «المناطق الصفراء» الإيطالية. وهذا يعني أيضًا أنه يمكن للجماهير حضور دورة روما الألف نقطة للماسترز في الفترة بين ٩ و١٦ مايو. ومنحت السلطات الضوء الأخضر الأسبوع الحالي لما يصل إلى ١٧ ألف مشجع لحضور المباريات الأربع المقررة في كأس أوروبا الصيف المقبل على الملعب الأولمبي في العاصمة روما، بينها مباريات المنتخب الوطني الثلاث في دور المجموعات. وكانت إيطاليا أغلقت ملاعبها أمام الجماهير منذ أكتوبر الماضي.

ليل حصل على نقطة ضمنت له البقاء في الصدارة

مهاجم ليل بوراك يلماز ينفرد بالكرة لقاء فريقه مع مونبلييه

باريس: ١٦-٤-٢٠٢١ (أ ف ب) - حصل ليل على نقطة أبقته في الصدارة أمام باريس سان جرمان حامل اللقب حتى لو فاز الأخير اليوم الأحد على سانت اتيان، وذلك بتعادله المتأخر مع ضيفه مونبلييه ١-١ في افتتاح المرحلة الثالثة والعشرين من الدوري الفرنسي لكرة القدم. وبمواجهة فريق لم يذق طعم الهزيمة في ١٤ مباراة متتالية، بينها ١١ في الدوري منذ خسارته في المرحلة الثانية والعشرين حين سقط على أرضه ضد لنس ١-٢ في ٣٠ يناير، عانى ليل الأمرين وكاد أن يخرج من اللقاء وهو يجر خلفه ذيل خيبة الهزيمة الرابعة فقط هذا الموسم.

لكنه نجح في نهاية المطاف في إنقاذ نقطة بفضل البديل البرازيلي لويز آراوخو الذي دخل في الدقيقة ٧٧ وسجل هدف التعادل في الدقيقة ٨٥، رافعاً رصيد فريقه إلى ٧٠ نقطة في الصدارة بفارق أربع عن سان جرمان الذي كان خسر أمام فريق المدرب كريستوف غالتييه صفر-١ على أرضه في المرحلة قبل الماضية.

أما مونبلييه، فرفع رصيده إلى ٤٧ نقطة في المركز الثامن بفارق خمس نقاط عن لنس الخامس.

وبدأت المباراة سريعة من قبل الطرفين اللذين حصلا على فرص جدية لافتتاح التسجيل، أبرزها لليل عبر التركي بوراك يلماظ الذي لامست محاولته القائم وواصلت طريقها الى خارج الملعب (٤).

ووجد ليل يركض خلف النتيجة حين فاجأه مونبلييه بهدف جميل للجزائري أندي ديلور الذي أنقض على الكرة وحولها برأسه في شباك الحارس ميك مينيان بعد عرضية متقنة لغايتان لابورد (٢١)، رافعاً رصيده إلى ١٢ هدفاً في «ليغ ١» هذا الموسم.

وحاول ليل العودة وكان قريباً من هدف التعادل لكن محاولة الأميركي-الليبيري تيموتي وياه، نجل رئيس ليبيريا النجم السابق جورج وياه، وجدت في طريقها الحارس السويسري يوناس أوملين (٣١).

وبقيت النتيجة على حالها حتى نهاية الشوط الأول، ثم ضغط ليل جاهداً في الثاني بحثاً عن العودة لكن محاولتي البرتغالي جوزيه فونتي (٥٤) وجوناتان بامبا (٥٩) اصطدمتا بتألق أوملين، فيما عاند الحظ البديل بنجامان أندري بعدما ارتدت تسديدته من القائم (٥٧).

وواصل ليل إهدار الفرص مع الدخول في ربع الساعة الأخير حيث سدد البديل البرتغالي تشاكا كرة بعيدة صدها أوملين، فعادت إلى بامبا الذي تابعها لكن الحارس السويسري تألق مجدداً (٧٧) ثم كرر الأمر أمام البديل الكندي جوناثان ديفيد (٨٠)، ليبدأ الإحباط في شق طريقه إلى لاعبي المدرب كريستوف غالتييه.

لكن الفرج جاء على يد البديل الآخر آراوخو وإن كان متأخراً بتسديدة جميلة بعد عرضية من التركي مهمت علي شيليك (٨٥)، لينقذ نقطة تضمن لفريقه البقاء وحيداً حتى لو فاز سان جرمان على ضيفه سانت اتيان اليوم الأحد.

توتنهام يتعثر أمام إيفرتون بالدوري الإنجليزي

لندن (أ ف ب) - سقط توتنهام في فخ التعادل أمام مضيفه إيفرتون بهدفين لكل منهما، في مباراة شهدت ثنائية لكل من هاري كاين والإيسلندي غيلفي سيغوردسون، الجمعة في افتتاح منافسات المرحلة الثانية والثلاثين من الدوري الإنجليزي لكرة القدم.

وسجل كاين هدفين في الدقيقتين ٢٧ و٦٨، وسيغوردسون في الدقيقتين ٣١ من ركلة جزاء و٦٢.

وبات توتنهام يحتل المركز السابع برصيد ٥٠ نقطة على بعد خمس نقاط من وست هام الرابع، في آخر المراكز المؤهلة إلى دوري الأبطال. فيما بقي إيفرتون ثامناً مع ٤٩ نقطة.

وبهذين الهدفين انفرد كاين بصدارة هدافي الدوري الإنجليزي، رافعاً رصيده إلى ٢١ هدفاً بفارق هدفين عن نجم ليفربول المصري محمّد صلاح. وبات رصيد كاين ١٦٣ هدفاً أيضاً خلال مسيرته في الدوري الإنكليزي، متجاوزاً رقم أسطورة ليفربول روبي فاولر في المركز السابع على لائحة الهدافين التاريخيين التي يتصدرها نجم نيوكاسل السابق ألن شيرر (٢٦٠).

وبعدما بدأ فريق المدرب البرتغالي جوزيه مورينيو الموسم بشكل جيد وبدا في طريقه للمنافسة على لقب أول في الدوري منذ ستين عاماً، تدهورت نتائج سبيرز بشكل لافت ومُني بسبع هزائم في مبارياته الـ١٣ الأخيرة.

وهذه هي النقطة الثانية فقط التي يحصدها توتنهام في آخر ثلاث مباريات له محلياً.

من جهته، لم يعرف إيفرتون طعم الفوز في آخر خمس مباريات له في الـ«بريميرليغ» (خسارتان وثلاثة تعادلات).

وكان إيفرتون الأكثر استحواذاً وسيطرة خلال الشوط الأول، لكن كين هو من افتتح التسجيل في الدقيقة ٢٧، بعدما تلقى عرضية من الفرنسي تانغي ندومبيلي داخل منطقة الجزاء، ليستلم الكرة ويسدد مباشرة في الشباك.

وسرعان ما نجح سيغوردسون في إدراك التعادل من ركلة جزاء في الدقيقة ٣١، لينتهي الشوط الأول بالتعادل الإيجابي ١-١.

وفي الشوط الثاني، نجح سيغوردسون في منح الأفضلية لأصحاب الأرض محرزاً هدفه الثاني في الدقيقة ٦٢، لكن رد كاين كان سريعاً مع تسجيله هدف التعادل في الدقيقة ٦٨، ليخرج الفريقان بالتعادل رغم ضغط إيفرتون في الدقائق الأخيرة من دون نتيجة.

هاري كين لاعب توتنهام يسجل هدفا في مرمى مضيفه إيفرتون

لابورتا يثق في بقاء ميسي مع برشلونة

ليونيل ميسي

برلين - أعرب خوان لابورتا رئيس نادي برشلونة الإسباني عن اقتناعه بأن الأرجنتيني ليونيل ميسي نجم الفريق سيوقع عقدا جديدا للبقاء في النادي الكتالوني.

وينتهي عقد ميسي ٣٣/ عاما/ مع الفريق بنهاية الموسم الحالي، ولكن مستقبل اللاعب مع الفريق الكتالوني لا يبدو محسوما على الإطلاق في ظل المحاولات القوية من باريس سان جيرمان الفرنسي ومانشستر سيتي الإنجليزي لضم اللاعب.

ورغم هذا، يظل لابورتا حريصا ومصرا على إبرام عقد جديد مع ميسي، الذي قضى كل مسيرته الكروية حتى الآن في «كامب نو» معقل برشلونة.

ولدى سؤاله عن موقف ميسي، الفائز بجائزة الكرة الذهبية لأفضل لاعب في العالم ست مرات سابقة، من التجديد، أجاب لابورتا في تصريحات إلى «ديبورتيس كواترو»: «كل شيء يسير على نحو جيد».

وأوضح : «سأفعل كل ما بوسعي وفي إطار إمكانيات النادي للإبقاء عليه. هذا هو ما نفعله. ميسي لديه حافز... إنه شخص استثنائي، وأنا على قناعة بأنه سيرغب في البقاء ببرشلونة».

ويتصدر ميسي قائمة هدافي الدوري الإسباني حاليا برصيد ٢٣ هدفا كما صنع ثمانية أهداف وذلك على مدار ٢٨ مباراة خاضها مع برشلونة في المسابقة هذا الموسم حتى الآن. وسجل ميسي ٢٩ هدفا مع برشلونة في مختلف المسابقات خلال الموسم الحالي حتى الآن.

بايدن يؤكد دعمه لليابان «المصمّمة» على تنظيم الألعاب الأولمبية !

أولمبياد طوكيو بين الإقامة والإلغاء

واشنطن: ١٧-٤-٢٠٢١ (أ ف ب) - أكّد الرئيس الأمريكي جو بايدن دعمه لرئيس الوزراء الياباني يوشيهيدي سوغا الذي قال من البيت الأبيض: إنّ بلاده مصمّمة على الحدّ من انتشار فيروس كورونا وتنظيم دورة ألعاب أولمبيّة «بأمان تامّ» خلال فصل الصيف.

وصرّح سوغا خلال مؤتمر صحفي مشترك مع بايدن: «أبلغتُ الرئيس (الأمريكي) بعزمي على تنظيم أولمبياد طوكيو (..) هذا الصيف كرمز للوحدة العالميّة».

وشدّد على أنّ «اليابان تستمع وتتعلّم من منظّمة الصحّة العالميّة والخبراء»، مضيفًا أنّ بلاده تبذل «قصارى جهدها» للتحضير لأولمبياد طوكيو.

وأشار إلى أنّ الأمر يتعلّق «ببذل كلّ ما أمكن لاحتواء العدوى وتنظيم الألعاب بأمان تامّ من وجهة نظر علميّة».

وقال بايدن في بيان مشترك إنّه: «يدعم جهود رئيس الوزراء سوغا لتنظيم ألعاب أولمبيّة (..) بأمان تامّ».

وأشار البيان إلى أنّ: «الزعيمَين عبّرا عن فخرهما بالرياضيّين الأمريكيّين واليابانيّين الذين تدرّبوا لهذه الألعاب» والذين سيتنافسون بروح أولمبيّة.

وقبل أقلّ من ١٠٠ يوم من افتتاح الألعاب الأولمبيّة (٢٣ يوليو - ٨ أغسطس) التي أرجئت العام الماضي بسبب الجائحة، تُواجه اليابان موجة رابعة من فيروس كورونا.

ويدفع عدد الإصابات المرتفع الحكومة اليابانية إلى إعادة فرض قيود في مناطق كثيرة بينها طوكيو، بعد أن كانت رفعت حال الطوارئ الشهر الماضي.

وبعد سنة على تأجيل غير مسبوق، لا يزال الأولمبياد يعاني تداعيات كورونا، فقد شهدت أجزاء من مسيرة تتابع الشعلة إقامتها دون جماهير، آخرها إلغاء مرحلة جديدة الجمعة وتأجيل مسابقة تأهيلية للدراجات بي أم أكس، فيما يستمرّ الدعم المنخفض من السكان لإقامة الألعاب في ظل الجائحة.

وبرغم المشكلة، يصرّ منظمو الألعاب أنها ستكون آمنة، وقد اصدروا كتيب قواعد للفيروس لتهدئة مخاوف الجماهير.

وبرغم التحذيرات الطبية لإعادة النظر بالاستضافة، قال نائب رئيس اللجنة الأولمبية جون كوتس إن المنظمين «بالطبع» لا يفكرون في إلغاء الألعاب، كما المح الرجل الثاني في الحزب الياباني الحاكم، إذا كان وضع الفيروس خطيرا جدا. وقال: بالطبع نحن قلقون، بالطبع تبقى السلامة من أولوياتنا، لكننا نعتقد أننا مستعدون لأسوأ المواقف.

فيلادلفيا وإمبيد ينهيان سلسلة كليبرز بدوري السلة

جانب من لقاء فيلادلفيا سفنتي سيكسرز ونيو أورليانز بيليكانز

لوس انجلوس (أ ف ب) - سجّل الكاميروني جويل إمبيد ٣٦ نقطة و١٤ متابعة، فأوقف فيلادلفيا سفنتي سيكسرز سلسلة من سبعة انتصارات متتالية للوس أنجلوس كليبرز ثالث المنطقة الغربية ١٠٦-١٠٣، في دوري كرة السلة الأمريكي للمحترفين.

واصبح إمبيد أول لاعب من فيلادلفيا منذ ٢٠٠٦، يسجّل ٣٥ نقطة أو أكثر في ثلاث مباريات تواليا، إذ يتابع حمل العبء الهجومي لفريقه منذ عودته إلى التشكيلة قبل أسبوعين.

وبلغ معدل إمبيد في آخر ست مباريات ٣٠ نقطة زائد ٩ متابعات، فيما كانت أفضل أرقامه الأربعاء عندما سجل ٣٩ نقطة و١٣ متابعة خلال مباراة القمة في المنطقة الشرقية مع بروكلين نتس.

وكان النجم الخارق ألن أيفرسون آخر من سجّل ٣٥ نقطة أو أكثر لفيلادلفيا في ثلاث مباريات مع فيلادلفيا في العام ٢٠٠٦.

وسمع إمبيد بعض الهتافات من الجماهير البالغ عددها ٤١٠٠ في ملعب ولس فارغو سنتر بسبب بروتوكول فيروس كورونا، تطالب بمنحه جائزة أفضل لاعب في الدوري لهذا الموسم «أم في بي».

قال زميله الأسترالي بن سيمونز «أعتقد أن الفرق لا تعرف كيف تدافع أمامه. أعتقد انه بحق أم في بي هذا الموسم. كان متفوّقاً دوماً، ولا أعرف كيف يمكن ايقافه».

وبفضل نجاحات إمبيد، لا يزال فيلادلفيا الذي حقق فوزه الرابع تواليا، متصدرا ترتيب المنطقة الشرقية مع ٣٩ فوزا و١٧ خسارة، أمام بروكلين نتس (٣٨-١٨).

وأضاف للفائز التركي فوركان كوركماز ١٨ نقطة بينها ٥ ثلاثيات، فيما سجّل سيمونز ١٢ نقطة، ٩ متابعات و٦ تمريرات حاسمة.

ولدى الخاسر الذي غاب عنه نجمه كواهي لمباراة رابعة تواليا بسبب إصابة بقدمه اليمنى، سجل بول جورج ٣٧ نقطة، ٩ متابعات و٦ تمريرات حاسمة.

قال مدرب كليبرز تايرون لو «أعتقد أننا قمنا بعمل جيد. في المجمل، أعجبتني كريقة قتالنا وتنافسنا».

وتقدّم فيلادلفيا ٢٠-٣ في الربع الأول، لكن كليبرز حفر عودته تدريجا إلى أن تقدّم للمرة الأولى في المباراة في الربع الأخير عندما سجل باتريك باترسون ثلاثية (٩١-٩٠). بيد أن فيلادلفيا بقي ممسكاً بزمام المبادرة، إلى أن أهدر الضيوف فرصة المعادلة في الرمق الأخير.

ثنائي مرسيدس يسيطر على التجارب الحرة بجائزة إيميليا رومانيا

فريق مرسيدس في التجارب الحرة من بطولة العالم لسباقات الفورمولا ١

ايمولا (إيطاليا) (أ ف ب) - سيطر ثنائي فريق مرسيدس بطل العالم على جولتي التجارب الحرة لجائزة إيميليا رومانيا الكبرى، الجولة الثانية من بطولة العالم لسباقات الفورمولا ١، وذلك بعدما حل الفنلندي فالتيري بوتاس في المركز الأول خلال الحصتين أمام زميله حامل اللقب لويس هاميلتون على حلبة إيمولا.

وبعدما كان متخلفاً عن فريق ريد بول في التجارب الشتوية التي أقيمت في البحرين ثم في التجارب الحرة والتأهيلية للسباق الافتتاحي الذي أقيم على حلبة البحرين الدولية من دون أن يمنع ذلك هاميلتون من الفوز أمام الهولندي ماكس فيرشتابن، أظهر فريق مرسيدس الجمعة تحسناً كبيراً نتيجة بعض التعديلات التي ساهمت في ثبات القسم الخلفي للسيارة.

ومع الإطارات اللينة، نجح ثنائي مرسيدس في تسجيل أسرع زمنين في جولة التجارب الحرة الأولى الجمعة على حلبة إيمولا الأسطورية والتي شهدت رفع العلم الأحمر وتوقف الحصة بعد حادث اصطدام بين سائق ريد بول الآخر المكسيكي سيرخيو بيريس وسائق ألبين الفرنسي إستيبان أوكون.

وتقدم بوتاس بفارق ضئيل بلغ ٠،٠٤١ ثانية فقط على زميله هاميلتون، فيما جاء منافسهما الأساسي على متن ريد بول فيرشتابن ثالثاً بفارق ضئيل جداً أيضاً قدره ٠،٠٥٨ ثانية.

وأنهى بيريس الذي كان في «لفة سريعة» وأوكون يدور «ببطء» بحسب مدير ريد بول كريستيان هورنر ما أدى إلى أضرار في الإطار الخلفي الأيسر لسيارته مقابل ضرر في الجانح الأمامي لسيارة الفرنسي، الحصة الأولى في المركز السادس عشر مباشرة أمام سائق فريق ألبين الذي حل سائقه الثاني بطل العالم السابق الإسباني فرناندو ألونسو في المركز السابع.

وكانت الحصة الأولى جيدة لفيراري رغم غياب ابن موناكو شارل لوكلير عن القسم الأول منها، إذ جاء الأخير في المركز الرابع بعد مشاركته في النصف الثاني وعلى بعد ٠،٢٣٢ من بوتاس، فيما حل زميله الجديد الإسباني كارلوس ساينس سادساً، على بعد ٠،٣ ث من الصدارة.

وبالانتقال إلى الحصة الثانية التي ركزت الفرق في بدايتها على محاكاة التجارب التأهيلية مع كمية قليلة من الوقود، كانت الأفضلية مجدداً لبوتاس، صاحب المركز الثالث في السباق الافتتاحي، بإطارات متوسطة القساوة التي كان أداؤها أفضل بالنسبة لأبطال العالم من الإطارات اللينة التي استخدمت لاحقاً في الحصة.

لكن توقيت بوتاس وهاميلتون الذي تخلف بفارق ضئيل جداً قدره ٠،٠١٠ ثانية عن زميله، كان كافياً لإبقائهما في الصدارة مجدداً في وقت واجه منافسهما فيرشتابن مشكلة ميكانيكية في بداية الحصة وتوقفت سيارته عند مخرج منطقة الصيانة، منهياً الحصة الثانية في المركز الرابع عشر في حين حل زميله بيريس سادساً خلف الفرنسي بيار غاسلي (ألفا تاوري) وساينس ولوكلير تواليا.

وأعتقد لوكلير أنه سجل أسرع زمن خلال هذه الحصة التي لم تصل إلى نهايتها بسبب رفع العلم الأحمر مجدداً نتيجة حادث تعرض له سائق فيراري بالذات في الدقائق الأخيرة، إلا أن لفته السريعة ألغيت بسبب تجاوزه حدود الحلبة.

عُمان المبوب AL Mobawab

للإعلان في قسم الاعلانات المبوبة :
بجريدة عمان وعمان أوبزيرفير

علي المعشري : 99639264 a.almashari@omandaily.om
محمد الراشدي : 99841230 m.alrahdi86@yahoo.com
مكتب نزوى –محسن العميري : 99205735 nizwa_off@hotmail.com
مكتب صلالة – بخيت الشحري: 92998577 bakhit.omandaily@gmail.com
مكتب صحار– محمد الجهوري : 99780935 sohardaily@omaninfo.om
او على الارقام التالية : 95919344- 92721879

حساب بنك مسقط لوزارة الاعلام
042310917680018

خدماتنا متوفرة
في جميع مكاتب سند

سيارات للبيع – للإيجار – طلب وظيفة – المشاركة في سكن – سيارات نقل – خدمات عقارية (للبيع -للإيجار -للاستثمار) – حج وعمرة – أثاث مستعمل للبيع – دعاية افتتاح (مطاعم -عيادات -محلات) – إعلانات وظائف – تعليم سياقة – خدمات تنظيف المنازل ومكافحة الحشرات

الأحد ٥ من رمضان ١٤٤٢هـ الموافق ١٨ من أبريل ٢٠٢١م العدد ١٤٥٦٥ Sunday 18 April 2021 - Edition No 14565

فقدان

فقد احمد بن عبدالله بن محمد السيباني سند ملكية أرضه السكنية رقم ٥٥٨٥ الكائنة في ولاية السيب/المعبيلة الجنوبية بالمربع م/٨ مساحته ٦٠٠ م٢ فعلى من يجده يسلمه لأقرب مركز للشرطة .

فقدت هاجر بنت عبدالله بن محمد القرطوبية سند ملكية أرضها السكنية رقم ١١٥٥ الكائنة في ولاية الخابورة بالمربع القصف مساحته ٦٠٠ م٢ فعلى من يجده يسلمه لأقرب مركز للشرطة .

فقد علي بن ناصر بن محمد الشكيلي سند ملكية أرضه السكنية رقم ١٩٠١ الكائنة في ولاية السيب بالمربع م/د مساحته ٦٢٨ م٢ فعلى من يجده يسلمه لأقرب مركز للشرطة .

فقد حمود بن ناصر بن محمد الخروصي سند ملكية أرضه السكنية رقم ١٢١٣ الكائنة في ولاية العوابي بالمربع السوق مساحته ١٣١ م٢ فعلى من يجده يسلمه لأقرب مركز للشرطة .

فقدت خالصة بنت راشد بن خميس الشبادي سند ملكية أرضها السكنية رقم ١٢٩ الكائنة في ولاية السويق بالمربع م/٣مساحته ٦٣١ م٢ فعلى من يجده يسلمه لأقرب مركز للشرطة .

فقد حمد بن سليمان بن علي الرواحي سند ملكية أرضه السكنية رقم ٣١ الكائنة في ولاية السيب بالمربع م/١٠ مساحته ٦٠٠ م٢ فعلى من يجده يسلمه لأقرب مركز للشرطة .

فقد هديب بن جميل بن نفي المشايخي سند ملكية أرضه السكنية رقم ٢٣٢ الكائنة في ولاية جعلان بني بوحسن بالمربع سيح المقاحمة/٢ مساحته ٦٠٠ م٢ فعلى من يجده يسلمه لأقرب مركز للشرطة .

فقد سيبت بن خميس بن فايل السناني سند ملكية أرضه السكنية رقم ٤٢ الكائنة في ولاية صور بالمربع ٦٨.NE مساحته ٣٢٤ م٢ فعلى من يجده يسلمه لأقرب مركز للشرطة .

فقدان

فقد حمود بن سالم بن عبدالله الهاشمي سند ملكية أرضه السكنية رقم ٨ الكائنة في ولاية الكامل والوافي بالمربع الكامل مساحته ٦٤٤ م٢ فعلى من يجده يسلمه لأقرب مركز للشرطة .

فقد عامر بن شامس بن علي الحجري سند ملكية أرضه السكنية رقم ٢٤ الكائنة في ولاية بدية بالمربع الغبرة/٥ مساحته ٦٠٠ م٢ فعلى من يجده يسلمه لأقرب مركز للشرطة .

فقد وليد عاقب خميس المحيجري سند ملكية أرضه السكنية رقم ٨١٢ الكائنة في ولاية صور بالمربع خور جراما مساحته ٦٠٠ م٢ فعلى من يجده يسلمه لأقرب مركز للشرطة .

فقد سالم بن عمر بن احمد الشنفري سند ملكية أرضه الصناعية رقم ٢٥٨ الكائنة في ولاية مرباط بالمربع (ل) مساحته ٢٥٠٠ م٢ فعلى من يجده يسلمه لأقرب مركز للشرطة .

إعلان

وفقا لاحكام المادة ١٥٠ من قانون الشركات التجارية تعلن شركة النور العالمية للانشاءات ش.م.م المقيدة بالسجل التجاري رقم ١١٦٢٤٧٣ بانها بصدد تخفيف رأسمالها من ٢٥٠,٠٠٠,٠٠٠ ريال عماني الى ٢٥,٠٠٠,٠٠٠ ريال عماني و كل من له اعتراض على ذلك التقدم بأسباب اعتراضه إلى لامانة السجل التجاري بوزارة التجارة والصناعة وترويج الاستثمار خلال مدة (٣٠)يوما من تأريخ نشر هذا الإعلان.

للبيع

شقق للبيع قيد الانشاء المرحلة الثانية من البناء باقي فقط ٣ شقق قريبة من المدرسة الهندية بدارسيت الساحل ☎ ٩٥١٢٧٩٧٧

أرض بدارسيت الساحل قريبة من المدرسة الهندية بها تصريح ١٢ شقه من المالك ☎ ٩٩٧٧٧٣٥١

للبيع

ارض زراعية فضاء بالمضيبي (المنترب) المساحة ١٠,٠٠٠ متر مربع مطلوب ٣٢ الف ريال عماني ☎ ٩٩٣٢٨٨٨٠ .

(٦) شقق جديدة في المعبيلة الجنوبية مقابل نيستو ٣ غرف نوم ومجلس وصالة طعام مساحة الشقة ١٦٥ متراً مربعاً مطلوب ٤٥ الف ريال عماني ☎ ٩٩٣٢٨٨٨٠ .

ارض سكنية بمدينة النهضة خلف مركز الشرطة الجفنين ٦٠٠ متر مربع على شارع قار وسطية مطلوب ٢١ الف ريال عماني ☎ ٩٩٣٢٨٨٨٠ .

أرض سكنية ٩٠٠ متر مربع كورنر بالرميس على الشارع العام مباشرة قرب البحوث الزراعية قابلية تحويلها إلى سكني تجاري أسوة بالجوار مطلوب ٢٠٠ الف متر مربع ☎ ٩٩٣٢٨٨٨٠ .

منزل قديم بروي الحمرية مساحة ١٥٠ متراً مربع بجانب مطعم ابو نبيل مطلوب ٢٣ الفاً ☎ ٩٩٣٢٨٨٨٠ .

ارض سكنية بمدينة النهضة خلف مركز الشرطة الجفنين ٦٠٠ متر على شارع قار وسطية مطلوب ٢١ الف ريال عماني ☎ ٩٩٣٢٨٨٨٠ .

ارض زراعية مساحتها ٦٠ الف م٢ بمسقط المسفاة الصناعية قرب مصنع اسمنت عمان السعر ٥٥ ريال عماني للمتر ☎ ٩٧٩١٧٩٩٣

للبيع

فرصة – أرض في العذيبة الشمالية موقع راق كورنر مساحة الأرض ٦٦٣م٢ شارع ٣٠م من الامام مسافة مشي لجامع الرحمن ومركز سلطان للتسوق على بعد ١٠٠ متر لشارع ١٨ نوفمبر و٢٠٠ متر لشاطيء البحر مباشرة ولا توجد عمولة المطلوب ٢٢٠ ألف ريال ☎ ٩٨٨١٨٧٧٨ .

للبيع بناية في العذيبة مبني منها ٣ طوابق بالعذيبة ٢٤ شقة اذا تكملها تبيع الشقة أقل شيء ٥٠الف ريال يعني ٢,٠٠٠,٠٠٠مليون ريال. صاحبها يريد ٣٣٠ الف ريال و التكلمة تريد حوالي ٣٠٠الف ريال . فكلها تتكلف ٧٠٠ الف ريال الفائدة المتوقعة اكثر من ٤٠٠ الف ريال خلال سنة و اقل . اتصل على ☎ ٩٩٣٤٢٢٣ ☎ ٩٦٠٥٥٠٠

شقة للبيع في تلال القرم بسعر ٥٣ الف ريال تقع خلف مركز سلطان وتحتوي على غرفتين وصالة ودورتي مياه ومطبخ وموقف سيارة وتتميز بتوفر حديقة للأطفال ومحلات ومطعم في الطابق الأرضي للراغبين في الاستثمار يصل الدخل الشهري للإيجار من ٢٨٠ر.ع – ٣٠٠ر.ع شهريا ☎ ٩٢١٣٣٦٢٠

للبيع مبنى سكني تجاري بسوق مطرح محلين و٥ شقق ومبنى تجاري و٣ محلات و١٠ شقق ومبنى سكني تجاري بوق ريكس رود من ٤ محلات و٢٣ شقة ومبنى سكني في روي و٤ شقق ومبنى سكني بالغبرة الجنوبية ٦ شقق ومبنى سكني بالغبرة الشمالية من ٦ شقق ومبنى سكني بالغبرة الشمالية ومبنى سكني تجاري على شارع الكورنيش معرضين و٩ شقق و مبنى سكني تجاري خلف سوق الموالح ٨ محلات و١٨ شقة ☎ ٩٩٢٤٥٠٨٨

خدمات

متخصصون في عمل الصبغ وانابيب المياه والانترلوك والسراميك وصيانة المباني ☎ ٩٦٩٩١٨٣٧ ☎ ٩٨٩٣٧٢٦٦

للاستثمار أرض زراعية بركاء على الخط السريع مباشرة ١٥٠ الف متر مربع للاستثمار لغرض تربية الحيوانات والمواشي وتوريدات اللحوم ☎ ٩٩٣٢٨٨٨٠

خدمات عقارية هل توجد لديك ارض أو عقار وترغب في بيعه اتصل بنا الآن ☎ ٩٩٣٢٨٨٨٠ ٩٩٣٢٢٩٦٦

خدمات

مشاريع الجابري الفضية مكافحة جميع انواع الحشرات ، الصراصير ، الفئران، العقارب ، الافاعي، النمل الابيض ، (الرمة) مع الضمان ، خدمات تنظيف المنازل والسجاد . ☎ ٩٠٩٦١٧١٥ ، واتساب ، ٩٩٥٠٢٤٢٤

صيانة كاملة للمباني – أعمال كهربائية ، دهان البلاط ، السباكة نجارة ، المنيوم، وأعمال مدنية عامة . ☎ ٩٩٤١٧٢٦٢

الاختيار الكامل للتجارة مكافحة جميع أنواع الحشرات، الصراصير والفئران والعقارب والأفاعي وخدمات تنظيف السجاد ☎ ٩٩٤٤٨٨٥٣

العاج العقارية مكتب متخصص في(الوساطة العقارية) البيع/ الشراء / التأجير / الإدارة (مطلوب فلل و شقق وأراض للبيع أو التأجير) في السيب وبركاء ☎ ٩٥١٤١٤٥٤ ، ☎ ٩٤٦٦٤٦٣٥ ☎ ٩٥٨٥٠٣٤٥ ☎ ٩١٧٧٦٦٤٨

تلميع الرخام وبلورته وتنظيف ارضية المباني، تلميع الارضيات والسجاد وغسل الاريكة ومكافحة الأفات ومكافحة النمل الابيض والصيانة والنقل رقم التواصل: ☎ ٩٩٥٠٤٢٧٥

شركة كندة العالمية للتنظيف العام، الفحص الجيد معالجة النمل الابيض، تلميع الرخام وتنظيف السجاد ☎ ٩٩٠٤٤٠٦٢ حمزة هاتف ☎ ٢٤٤٧٥٨٩٤ ☎ ٩٤٣٥٣٠٣٣

خدمات

نوفر لكم افضل عروض المقاولات و التشييد بأسعار تنافسية – مسقط والباطنة والولايات المجاورة ☎ ٩٥١٤١٤٥٤ ☎ ٩٥٨٥٠٣٤٥

البريق لتنظيف المباني والمنازل والمساجد والمفروشات بأسعار مناسبة للتواصل: ☎ ٩٥٦٤٣٤٣٢

الاتحاد للصيانة والتنظيف تقدم خدمات مكافحة الآفات ومكافحة عثة الفراش ومكافحة الافاعي ومكافحة النمل الابيض ومكافحة ما قبل وبعد البناء ☎ ٩٣٠٩٨٤٥٠ ☎ ٧٨١٤٣٢٢٨

– مكافحة الرمة والنمل الابيض وبضمانات تصل إلى ١٥ سنة.
– مكافحة بق وعث الفراش مع الضمان.
– مكافحة جميع أنواع الحشرات والقوارض والزواحف.
☎ ٩٩٠٣٧٦٩٠ ☎ ٩٥٩٥٠٠٧٠

أيد عاملة الاحاطة لجلب الايدي العاملة أول مرة في السلطنة يمكنك اختيار خادمتك وانت في منزلك وأينما كنت الوصول خلال أسبوع بعد التاشيرة مع خدمة توصيل المنازل يتوفر عاملات المنزل من الفلبين–سيرالنكا غانا– سيرليون – بنجلاديش ☎ ٧١٣٣٤١٦٥ ☎ ٩٣٨٣٥٢٣٤ ☎ ٩٢٤٥٦٩٢٩ ☎ ٢٤٤٨٣٠٠٠ ☎ ٢٤٤٨٨٨٣٨ رضاكم هدفنا

للإيجار

للإيجار ، غرفتان + دورة مياه +مطبخ شامل الكهرباء والماء والواي فاي في العيبرة الشمالية على البحر ☎ ٩٨٨٧٧٠٠٣

أرض زراعية بالرميس ٧٠٠٠ متر للتأجير والاستثمار كمخازن ٦ الاف شهريا ☎ ٩٩٣٢٨٨٨٠

غرفتان منفصلتان مكيفتان مقابل مستشفى النهضة ☎ ٩٩٣٦٥١٦٩ .

للإيجار – مستودع في غلا منطقة ٥٤٠ متر مربع ☎ ٩٣٢٠٥٦٩٠

نقل

نقل و توصيل البضائع محافظة مسقط والولايات المجاورة شاحنة٣ طن للتواصل ☎ ٩٩١٩١٦٦٣ ☎ ٩٢٧٩١٣٠٤

نقل وفك وتركيب الأثاث في جميع ولايات السلطنة وأسعارنا ترضي الجميع للتواصل ☎ ٩٢٥٥٢٥٢٤

إعلان

زهرة الرندة للأعمال يوجد لدينا عطور أصلية بأسعار مثالية ☎ ٩٥٥٣٥٥٢٣

خدمات

نوفر خدمات مكافحة الحشرات
مكافحة جميع انواع الحشرات الطائرة والزاحفة
الصراصير - بق الفراش (الرمة) - مكافحة الافاعي
مكافحة النمل الابيض - مكافحة القوارض
يتوفر لدينا عمال للنظافة وبعقود شهرية وسنوية للافراد
مثمر للتجارة للتواصل : 98226100

يطلب عملا

مهندس زراعي متخصص في انشاء المزارع وادارتها خبرة ١٧ عاما متواجد بالسلطنة . ☎ ٧١٩٣٧٣٧٢

صحم للخدمات العقارية
Saham Real Estate Services
متخصصون في بيع وشراء الأراضي وتثمين الممتلكات وتسويق العقارات
أرض صناعية بولاية صحم
بناية راقية مجهزة بها (١٥) محلا وبدخل شهري ممتاز
مخططات على الخط البحري الأول وأراض مقسمة وأراض شبك في ولاية صحم
يوجد لدينا أراض تجارية وصناعية وزراعية بمواقع مختلفة ومتميزة زاوية ووجهات بحرية مباشرة
تثمين الممتلكات العقارية والتسويقية
ولاية صحم / للتواصل : ٩٩٠٤٢٣٣٥

يطلب عملا

مهندس مشاريع مدني اردني حاصل على الماجستير مع خبرة ١١ سنة في مسقط يبحث عن فرصة عمل مناسبة في مجال المشاريع والصيانة وإدارة المنشآت. ☎ ٩٦٩٩١٣٢٥

مهندس انشائي مدير مشروعات واستشاري . خبرة ١٠ سنوات داخل السلطنة وخبرة في التعامل مع المشاريع الخاصة والحكومية ولديه اقامة ورخصة قيادة ولديه خبرة في اعمال المناقصات وتقدير التكلفة واعمال الصيانة ☎ ٩٦٩٦٥١٠٠

معمارية سودانية بصلالة، خبرة في التسويق والمبيعات، لديها رخصة قيادة ☎ ٩٧٦٠٢٩٢٦

شاب عماني يبحث عن وظيفة عمل كحارس في أي موقع متقاعد من السلك العسكري ☎ ٩٢٢٠٠٢٨١ .

مدير مالي بصلالة يبحث عن عمل ☎ ٧١٩٢٥٨١٨

يوجد سائق خاص رخصة خفيفة بنجلاديشي الجنسية لديه إقامة سارية المفعول للتواصل: ☎ ٩٩٣١٦٨٢٢

شاب عماني خريج هندسة كميائية بترول سنة ٢٠١٩ ولديه الرغبة في العمل في المناطق الامتياز في نفس المجال او مجال ما يقرب منه يتحدث اللغة الصينية لتواصل على رقم ☎ ٩٧٧٩٧٧٩٣

مطلوب

مطلوب عامل بيع دواجن ☎ ٢٥٥٤٠٣٣٠ ☎ ٩٢٢٦٤٥١٣

وظائف شاغرة للعمانيين فقط

تعلن إحدى الشركات عن وجود وظائف شاغرة (للعمانيين) كالتالي:

المسمى الوظيفي: مدير مشاريع

موقع العمل: مسقط (زيارات شهرية لموقع العمل في الصحراء)
المؤهلات العلمية: بكالوريوس الهندسة المدنية
الخبرة: ٢٠ سنة من ضمنها ١٥ سنة في مجال النفط والغاز

المسمى الوظيفي: مدير الجودة والمواصفات

موقع العمل : الصحراء
المؤهلات العلمية: بكالوريوس / دبلوم الهندسة المدنية
الخبرة : ١٢ سنة

فعلى الراغبين في التقدم للوظيفتين المذكورتين إرسال السيرة الذاتية على البريد الإلكتروني مع ذكر المسمى الوظيفي.

Email: as959395@gmail.com

عُمان

روضة الصائم

الأحد ٥ من رمضان ١٤٤٢هـ الموافق ١٨ من أبريل ٢٠٢١م العدد ١٤٥٦٥ Sunday 18 April 2021 - Edition No 14565

يوسف بن حمد الخروصي:

كان خبر العيد يصلنا ظهر اليوم التالي فنفطر

العوابي - خليفة بن سليمان المياحي

حديث كبار السن عن رمضان ليس مجرد حديث عابر، إنه حديث ذو شجون، وحديث ذو عبر كثيرة يمكن الاستفادة منها في سياق الحياة الحديثة اليوم.

وفي هذه الزاوية نستمع اليوم إلى حديث الوالد يوسف بن حمد بن حماد الخروصي «٨٧ عاما»، يقول الوالد يوسف: توفي والدي عام ١٣٦٣هـ وكان عمري آنذاك ٨ سنوات وقياسا إلى ذلك التاريخ فإن عمري اليوم ٨٧ عاما. ولدت في قرية العلياء بوادي بني خروص وكان بداية تعليمي مع المعلم سليمان بن زهران البحري، حيث تعلمت معه قصار السور، وكانت تكتب في لوح من الحجارة. فلم تكن الدفاتر والأقلام موجودة في ذلك الوقت، وكنت أتذكر أن نهاية كل أسبوع نقوم بالتهجي «أي كل واحد من التلاميذ يقرأ ما تعلمه خلال الفترة الماضية» ويوم الجمعة تكون إجازة بالنسبة لنا، وكنا نتعلم في عريش الحيل وفي مكان يسمى «الطرحان» وهو مكان مليء بأشجار المانجو، وفيه ظل كثيف. يصمت الوالد يوسف ويحاول أن يتأمل أمامه قبل أن يعود للكلام بالقول: وبعد وفاة والدي، «رحمة الله عليه»، انتقلت لقرية ستال وأقمت مع عمي الشيخ القاضي سيف بن حماد الخروصي فألحقني لأتعلم مع المعلم منصور بن مرهون المياحي.

يقول: كان هذا المعلم شديدا علينا، ولكنه رائع، فقد كان يتميز بصوته وأسلوب تعامله معنا، ورغم شدته إلا أننا كنا نستفيد منه كثيرا، فختمت القرآن الكريم علي يده، وأتذكر أنه كان يعلمنا عند سدر الإمام الوارث، ثم انتقلنا إلى منزل «الجحل» قرب مسجد الشيوبه، ثم انتقلنا إلى حلة الحجرة وكان عدد الطلاب ٢٤ طالبا، توفاهم الله جميعًا الآن ولم يبق منهم غيري.

وقال الوالد يوسف: قرية العلياء تتميز بلطف طقسها وبرودته وكان يقصدها بعض الشخصيات من مسقط بغرض الراحة والتنزه وأذكر أن بين من كان يتردد عليها السيد قيس بن عزان، وكان يفترش أحد الأماكن المليئة بالحشائش والأشجار وسمي ذلك المكان «بزولية السيد قيس» وكان يمكث في العلياء قرابة شهرين.

وقال الوالد يوسف الخروصي: أتذكر أن وفيّات كثيرة حدثت في قرية ستال وفي العوابي، ففي إحدى السنوات توفي ما لا يقل عن ١٤ شخصا، ووصل الحال أن البعض كان يغسل الموتى ومجموعة كانت تنقل الجاثمين ومجموعه أخرى تقوم بعمليّة الدفن. كما أنه في إحدى السنوات أصيب عدد كبير من الناس بالرمد فمنهم من فقد عينا واحدة ومنهم من فقد عينيه الاثنتين ولم تكن المؤسسات الصحية ولا وسائل العلاج متوفرة في ذلك الوقت.

وقال الوالد يوسف: سافرت للبحرين وعمري ١٦ عامًا لحاجتنا للعمل وعدم توفره في البلاد وسافرت إلى المملكة العربية السعودية في عهد بن عطيشان وبن جلوي في الدمام وكان العمانيون موجودين بكثرة في دول الخليج، وأذكر أن تكلفة نقلي عبر سفينة اسمها «الدامرة» بلغت ٢٩ روبية واستغرقت الرحلة ثلاثة أيام حيث كانت بدايتها من خور بمبا بمطرح ومررنا بدبي ثم قطر وداس حتى وصلنا البحرين، ومكثت فيها ١٢ يوما ثم انتقلت إلى منطقة الخبر بالسعودية وعملت فيها، ولم تكن مظاهر التطور موجودة حيث الأماكن التي ممرنا بها كانت عبارة عن خيام وعرشان وطرابيل.

وأضاف: كان والدي يعمل عاملًا للإمام سالم بن راشد الخروصي في نزوى ولما قتل الإمام رجع إلى العلياء فلم يكن يأمن على حياته للظروف التي مرت بها عمان آنذاك.

وتحدث الوالد يوسف عن صعوبة الحياة وضراوة المعيشة فيقول كان الأجير «العامل» يعمل بمبلغ ٢٠ بيسة فقط وحتى يستطيع الحصول على قرش من فضة يجب عليه أن يعمل لمدة ستة أيام حيث القرش عبارة عن ١٢٠ بيسة، وقال لحاجة الناس للعمل وشحه كان بعض الناس يأتون من مكان بعيد ليعملوا في العلياء مع أحد أصحاب الأموال الميسورين وكانوا يقيمون هناك حتى إنجاز العمل، ووصلت قيمة جراب التمر ٢١ قرشًا، وقليل في ذلك الوقت من يستطيع شراءه. ولم نكن نأكل الأرز إلا في مناسبات الأعياد فقط، وكنا نأكله مع الشوي، أما بقية أيام السنة فالغداء كان الأكثر هو الخبز مع اللبن أو مأكولات قليلة من التي تنتج محليًا كالبقوليات من الدنجو واللوبيا وغيرها.

ويقول الوالد يوسف: أذكر أن الخيرات موجودة في بعض المجالات فكان أحد مربي النحل يمتلك خلايا نحل كثيرة وكان سعر وزن «من مسكد» عسل بقرش واحد فقط والمن يساوي ٤ كيلوجرامات والآن قيمة العسل لا تقل من ٢٠ إلى ٣٠ ريالًا عمانيًا للغرشة أو القنينة الواحدة.

وعن مظاهر الصيام في الماضي والحاضر يقول الوالد يوسف: حدث تغيير شاسع، ففي الماضي كنا نفتقر إلى الخدمات الأساسية التي تساعدنا على الراحة كوجود أجهزة التبريد وغيرها، ووسائل الاتصال، فكان في الماضي يحدث أن يصبح أهالي العوابي مثلًا صائمين وأهالي قرى وادي بني خروص غير صائمين لعدم علمهم بهلال شهر رمضان فيأتي الجمّالون إلى القرية ويصلون أحيانا بعد صلاة الظهر فيبلغون الأهالي أن اليوم هو أول أيام شهر رمضان، فيمسكون عن الطعام في ذلك الوقت، وكذلك الحال بالنسبة لعيد الفطر فأحيانا يصلهم خبر العيد وقت الظهر، فيفطرون مباشرة ولكنهم يصلون سنة صلاة العيد في اليوم التالي. ويضيف: إن موائد الإفطار والسحور وتنوع الوجبات الموجودة الآن لم تكن موجودة في الماضي فالفطور كان على التمر والسمن والماء واللبن فقط، وأحيانا تقدم «العصيدة» وهي عبارة عن طحين يطبخ بالماء ثم يضاف له الحليب، أما السحور فكان من الخبز والصالونة وغالبا ما تكون مع اللوبيا أو العدس مع شيء من «الهميس والهميس عبارة عن شحم مطبوخ على النار مع قطع صغيرة من اللحم أيام الأعياد».

ومن الأحداث التي شهدتها هطول أمطار غزيرة منذ نحو ٦٠ سنة وجرت إثرها الأودية والشعاب بشكل جارف وهي ما تسمى محليا «جرفة صفر» فأذكر أننا كنا نصلي في مسجد الحيل وما هي إلا لحظات حتى انهمرت الأمطار بشكل مفاجئ وسريع وما هي إلا لحظات حتى جرت الأودية، فلم نستطع العودة إلى منازلنا، فتهدمت المنازل وسقطت الأشجار وخرج الناس ولجأوا إلى كهف قريب حتى هدأت الأوضاع.

وعن التنقل وصعوبته يقول: كنا نتنقل بواسطة الأقدام ونستعين بالحمير وكنا نذهب من قرية العلياء أول الصباح ونصل إلى ولاية نخل بين العصر والمغرب وطبعًا كنا نستريح في الطريق لتناول وجبة الغداء ونريح الدواب.

وأخيرًا يقول الوالد يوسف في عام ١٩٧٢م عملت في المركز الصحي بالعوابي الذي كان أول مؤسسة صحية بالولاية.

وعن حياته في رمضان الآن يقول: الحمد لله رب العالمين بعد أن أفطر مع الأسرة أصلي المغرب ثم نعود لنأكل ما تيسر من الطعام ثم نصلي العشاء والتراويح «في البيت» بسبب الظروف الراهنة ثم نرمس مع الأسرة وبعد أخذ قسطا من النوم نقوم لقراءة القرآن وللسحور ثم لصلاة الفجر.

النفس المطمئنة

«١-٢»

عماد بن سعيد الرواحي

النفس المطمئنة هي النفس التي وعد الله تعالى صاحبها بالنعيم وأعد لها الرضى (يَا أَيَّتُهَا النَّفْسُ الْمُطْمَئِنَّةُ ارْجِعِي إِلَى رَبِّكِ رَاضِيَةً مَرْضِيَّةً فَادْخُلِي فِي عِبَادِي وَادْخُلِي جَنَّتِي)، لذا هَي مَنشودَ كل محَب لله عَز وجل عَارفَ به، وهَي عند أهَل التفسير الموقنةُ المصدقةُ (انظر القرطبي)، ولعل هذا التعريف منهم لها، لأنها صدّقت بوعد ربها ووعيده فأيقنت به ثم عملت مطمئنةً، وهو من باب تعريف الشيء بأصله؛ إذ الطمأنينة فرع التصديق والإيقان والله أعلم.

- النفس المطمئنة عند أهل السلوك والتربية الروحية هي مرتبة من ثلاث مراتب، وبعضهم يقسمها إلى سبع إمعانا منهم في الفروقات، ولكن نقتصر على المراتب التي ذكرت صراحة في القرآن الكريم:

١- الأمارة: وهي المنغمسة في الشهوات لا تفتر تأمر صاحبها بالشر تزين له الباطل وهو طيّع لها منقاد.

٢- اللوامة: وهي المترددة المشتتة بين الطاعة والمعصية ولا يكاد يجد صاحبها لذة الطاعة حتى ينحدر للعصيان بإلحاح شديد من نفسه.

٣- المطمئنة: وهي المستقرة على الطاعة المشتغلة بتلقي تجليات الرب عز وجل المتفيئة بظلال الأنس بالله الملتذة بمناجاته.

هل مرتبة الطمأنينة كسبية أم وهبية؟

الأصل أنها كسبية تبلغ بالجد والصبر والعلم والصحبة الصالحة والدعاء بعد توفيق الله عز وجل: (يا أَيُّهَا الَّذِينَ آمَنُوا اصْبِرُوا وَصَابِرُوا وَرَابِطُوا وَاتَّقُوا اللَّهَ لَعَلَّكُمْ تُفْلِحُونَ)، ألم أَحَسِبَ النَّاسُ أَن يُتْرَكُوا أَن يَقُولُوا آمَنَّا وَهُمْ لَا يُفْتَنُونَ أَحَسِبَ النَّاسُ أَن يُتْرَكُوا أَن يَقُولُوا آمَنَّا وَهُمْ لَا يُفْتَنُونَ وَلَقَدْ فَتَنَّا الَّذِينَ مِن قَبْلِهِمْ فَلَيَعْلَمَنَّ اللَّهُ الَّذِينَ صَدَقُوا وَلَيَعْلَمَنَّ الْكَاذِبِينَ).

وعن ابن المنكدر أنه يقول: «جاهدت نفسي أربعين سنة حتى استقامت» (السير (٥/٣٥٥)

وعن ثابت البناني: «كابدت الصلاة عشرين سنة - يعني قيام الليل- وتنعمت بها عشرين سنة» (السير ٥/٢٢٤)

هل المطمئنة مستقرة على الطاعة بمعنى أنها لا تعصي الله عز وجل بعد بلوغها هذه المرتبة؟

لا، ولكن مقامها مقام الطاعة بمعنى أن غالب إقامتها على الطاعة متقلبة بين صنوفها ورياضها، ولئن زلت بها القدم في فترة ضعف سارعت إلى التوبة، فهي لا تقيم على العصيان ولا يكثر تعثرها.

(وَالَّذِينَ إِذَا فَعَلُوا فَاحِشَةً أَوْ ظَلَمُوا أَنفُسَهُمْ ذَكَرُوا اللَّهَ فَاسْتَغْفَرُوا لِذُنُوبِهِمْ وَمَن يَغْفِرُ الذُّنُوبَ إِلَّا اللَّهُ وَلَمْ يُصِرُّوا عَلَى مَا فَعَلُوا وَهُمْ يَعْلَمُونَ)

- صفات النفس المطمئنة (علامات):

سأجمل هذه الصفات لأجل الاختصار مع أن كل صفة تحتاج أحيانا لمقال مستقل.

١- الرضى بما قسم الله والاعتدال في المشاعر:

عدم المبالغة في الفرح بالخير ولا في الحزن على الفقد. اتزان بسبب قوة التسليم لله عز وجل:

«مَا أَصَابَ مِن مُّصِيبَةٍ فِي الْأَرْضِ وَلَا فِي أَنفُسِكُمْ إِلَّا فِي كِتَابٍ مِّن قَبْلِ أَنْ مَا أَصَابَ مِن مُّصِيبَةٍ فِي الْأَرْضِ وَلَا فِي أَنفُسِكُمْ إِلَّا فِي كِتَابٍ مِّن قَبْلِ أَن نَّبْرَأَهَا إِنَّ ذَٰلِكَ عَلَى اللَّهِ يَسِيرٌ × لِّكَيْلَا تَأْسَوْا عَلَىٰ مَا فَاتَكُمْ وَلَا تَفْرَحُوا بِمَا آتَاكُمْ وَاللَّهُ لَا يُحِبُّ كُلَّ مُخْتَالٍ فَخُورٍ» (الحديد: ٢٢، ٢٣)

«الَّذِينَ إِذَا أَصَابَتْهُم مُّصِيبَةٌ قَالُوا إِنَّا لِلَّهِ وَإِنَّا إِلَيْهِ رَاجِعُونَ × أُولَٰئِكَ عَلَيْهِمْ صَلَوَاتٌ مِّن رَّبِّهِمْ وَرَحْمَةٌ وَأُولَٰئِكَ هُمُ الْمُهْتَدُونَ» (البقرة: ١٥٦، ١٥٧).

٢- الإخلاص، لأن صاحب النفس المطمئنة يشاهد الله في كل شيء، وقد تقدم أنها الموقنة المصدقة.

٣- كثرة الذكر (ألا بذكر الله تطمئن القلوب) الذكر المصحوب بالتذكر.

٤- الصدق مع الناس لأنه اطمأن إلى الله عز وجل بأنه الضار النافع المعطي المتصرف الحقيقي فلم يجد الكذب إليه سبيلا فهو غير محتاج إليه لأنه لا يحسب للخلق حسابا إلا حسابا أمره الله به فلمَ يكذب؟!.

٥- الجود والكرم، لأنه يعلم يقينا أن المال مال الله، فلم تأسره شهوة المال، وقد صدق بأن ما ينفقه هنا غاد إليه يوم المعاد بأضعاف مضاعفة.

أخي القارئ الكريم: هل لاحظت السببية بين اليقين والنفس المطمئنة؟

٦- يعفو ويراضى، لأنه معلق بالله فلم تأسره شهوة الاستكبار والانتصار الجاهلي للنفس.

٧- لا يستميت في الدفاع عن النفس إنما يدرأ الشبهة من غير تكلف فالأمر عنده لله وهو المؤثر الحقيقي.

زاوية لغوية

المسألة الثانية: الفرق بين علم الجنس واسم الجنس

يقدمها : د.إسماعيل العوفي

وقع الخلاف بين النحاة في علم الجنس واسم الجنس على رأيين:

الأول: لا يوجد فرق بين علم الجنس واسم الجنس، وهو الذي يدل عليه ظاهر كلام ابن مالك في شرح التسهيل، فقد ذكر أن اسم الجنس شائع غير مخصوص، وعلم الجنس -من حيث المعنى- شائع غير مخصوص، والذي يدل عليه كلام ابن عقيل (ت:٧٦٩هـ) أن رأيه موافق لرأي ابن مالك في شرح التسهيل، فقد ذكر أن حكم علم الجنس في المعنى كحكم النكرة من جهة أنه لا يخص واحدا بعينه، وقد صرح بوجود هذا الرأي المرادي (ت:٧٤٩هـ)، والسيوطي (ت:٩١١هـ)، وذكر المرادي أن إطلاق معرفة على علم الجنس مجاز عند أصحاب هذا الرأي، وهذا الرأي لا يخلو من نظر من وجهين:

١. العرب لا تضع اسمين لشيء واحد عادة، وإلا كان الأمر عبثا، فقد ثبت أنها وضعت كل شيء لمعنى، وقام وضعه على سبب.

٢. الأحكام اللفظية لعلم الجنس تدل على اختلاف علم الجنس عن اسم الجنس، فمعاملته معاملة المعرفة في منعه من الصرف مع علة أخرى، وعدم دخول (أل) عليه، ووصفه بالمعرفة، وجواز إتيان الحال منه يدل على أنه شيء يختلف عن اسم الجنس.

الثاني: هناك فرق بين علم الجنس واسم الجنس، وهو الصواب للوجهين المانعين من اتحادهما معنى، وقد تقدم ذكرهما، ولكن هناك سؤالان لابد من الإجابة عنهما، والجواب عنهما ليس سهلا، فمحاولة الجواب عنهما دعتني إلى الوقوف مع علم الجنس واسم الجنس شهرا أو يزيد، وتقليب كثير من المراجع والمصادر بحثا عن جواب السؤالين، وهما:

١. ما الفرق بين علم الجنس واسم الجنس؟

٢. ما الحاجة التي دعت العرب إلى وضع علم الجنس؟

وأبدأ بالجواب عن السؤال الأول، فقد اشتهر عند النحاة، وتابعهم على ذلك الأصوليون أن علم الجنس موضوع للماهية باعتبار حضورها أي: تشخيصها في الذهن، واسم الجنس للماهية بلا قيد أصلا من حضور أو غيره، وقرب الخضري (ت:١٣٤٥هـ) هذا المعنى إلى الأذهان فقال: «وإن شئت فقل علم الجنس للماهية بقيد الحضور لا بقيد الصدق على كثيرين واسمه بالعكس».

وهذا الكلام مشكل، ولا أراه يروي الغليل، لأنهم ينصون عند ذكر الحضور في اسم الجنس على أن الحضور في الذهن حاصل، وإن لم يكن شرطا في اسم الجنس، أو لم يكن مقصودا، لكنه يلزم الحضور الذهني؛ لتعذر الوضع للمجهول، ولكنه لم يقصد كعلم الجنس؛ وعليه فقد وصلنا إلى نفس النتيجة، فالحضور الذهني حاصل في علم الجنس، واسم الجنس بصرف النظر عن قصده، أو عدم قصده فأين الفرق؟!

ولكن هناك رأي آخر تشير إليه جمل (الكتاب)، بل يشير إليه إفراد الكتاب عنوانا لهذه المسألة، وتخصيصها بالذكر؛ فذلك يدل أن علم الجنس شيء غير اسم الجنس أو النكرة، ويمكن التقديم لهذا الفرق بذكر كلمة (الرجل) فهذه الكلمة محتملة أمرين، وهما: إرادة الجنس أي: شمولها لكل رجل، وإرادة شخص بعينه له صفات معينة فلما قلنا (محمد) ارتفع المعنى الأول، وخلصت الكلمة للمعنى الثاني، ومثلها كلمة (الأسد) فإنها محتملة الجنس أي: كل أسد، ومحتملة كمال الأسدية وملاحظة صفاته، أو شيء منها، فلما أرادت العرب تخصيص المعنى الثاني باسم، ورفع الاحتمال قالت: أسامة في الأسد، ويدل على ذلك أن علم الجنس وقع على أشياء تراها العرب في صحرائها، وتذكر صفاتها وأخبارها، فالمقصود بعلم الجنس حقيقة صاحب العلم، ولحظ صفاته، أو شيء منها، وليس دلالته على شائع في جنسه، وهذا المعنى لمحه سيبويه فقال: «ومعناه إذا قلت: هذا أبو الحارث أو هذا ثُعالة أنك تريد هذا الأسد وهذا الثعلب؛ وليس معناه كمعنى زيد وإن كانا معرفة، وكان خبرهما نصبا من قبل أنك إذا قلت: هذا زيدٌ فزيد اسم لمعنى قولك هذا الرجل إذا أردتَ شيئا بعينه قد عرفه المخاطَب بحلْيته أو بأمر قد بلغه عنه قد اختُص به دون من يعرف فكأنك إذا قلت: هذا زيد قلت: هذا الرجل الذى من حليته ومن أمره كذا وكذا بعينه، فاختُصّ هذا المعنى باسم عَلَم يَلزم هذا المعنى»، ولحظه من بعيد الأعلم: «وإنما كثرت أسماء هذه الأشياء عند العرب، واتسعت فيها على مقدار ملابستهم لجنس منها، وكثرة إخبارهم عن ذلك الجنس كالأسد والذئب والثعلب والضبع، فإن لها عندهم آثارا تكثر بها أخبارهم عنها، فَيَفْتَنُّوْنَ في أسمائهم وكناها، ولأن إقامتهم في البوادي، وكونهم في البراري، قد تقع أعينهم فيها على طير غريب، ووحش ظريف، ويرون من دواب الأرض وهوامها وأجناسها مالا اسم له عندهم، فيسمونه باسم يشتقونه من خلقته أو فعله أو من بعض ما يشبهه، أو غير ذلك، أو يضيفونه إلى شيء على ذلك المنهاج، ويلقبونهم كفعلهم بالناس.

واعلم أن تلقيب هذه الأشياء وتسميتها بهذه المعارف في مذهب سيبويه، دلالة على الاسم وبعض صفاته وخواصه، ألا تراه قال: فكأنهم إذا قالوا: هذا ابن قترة فقد قالوا: هذا الحية الذي من أمره كذا وكذا»، وتنبه عليه الشاطبي (ت:٧٩٠هـ) «فإن قيل: فقد كان لهم أن يستغنوا بقولهم: أقبل الأسد، عن قولهم: أقبل أسامة إذا كان معناهُ معناهُ؟

فالجواب: أن اسم الجنس قد يستعمل على غير هذا الوجه فإنك قد تقول: هذا الأسد، وأنت تعني كمال الأسدية فيه، وقد تقوله وأنت تريد الجنس، فأرادوا أن يخلصوا ما أرادوا من المعنى باسم علم يخصه كما أن الرجل لما كان يستعمل على غير معنى واحد، خصوا أحد معانيه باسم علم فقالوا: زيد، فالعلم الشخصي والجنسي في هذا القصد على معنى واحد، فتدبر هذا المعنى، فإنه معنى كلام سيبويه والنحويين ومراد العرب».

والذي ألحظه أن هذه المسألة تعد شائكة عند بعض العلماء؛ ولذلك كثر الكلام فيها حتى زعم الخسروشاهي حينما سئل عنها أنه لا يعرف جوابها بمصر إلا هو.

الجواب على السؤال الثاني:

الذي دعا العرب إلى وضع علم الجنس هو علاقتهم ببعض تلك الأشياء في صحاريها، وتنبههم لبعض صفاتها؛ فكانت عندهم بمنزلة المألوف من الأشياء كالحيوانات التي وضعت لها أعلام أشخاص كالإبل، والخيل، والكلب، وغيرها، وهو معنى تنبه له صاحب الكتاب، «ومن ذلك ابنُ قتْرَة، وهو ضرب من الحيات، فكأنهم إذا قالوا: هذا ابن قتْرَة فقدَ قالوا: هذا الحية الذي من أمره كذا وكذا، وإذا قالوا: بَنات أوْبَر فكأنهم قالوا: هذا الضرب الذي من أمره كذا وكذا من الكمأة، وإذا قالوا: أبو جُخَادب فكأنهم قالوا: هذا الضرب الذي سمعتَ به من الجُخَادب أو رأيته، ومثل ذلك ابنُ آوى كأنه قال: هذا الضرب الذي سَمعته أو رأيته من السباع؛ فهو ضرب من السباع كما أن بنات أوبر ضرب من الكمأة»، وملاحظة الأعلم لهذا المعنى أكثر وضوحا إذ يقول: «وإنما كثرت أسماء هذه الأشياء عند العرب، واتسعت فيها على مقدار ملابستهم لجنس منها، وكثرة إخبارهم عن ذلك الجنس كالأسد والذئب والثعلب والضبع، فإن لها عندهم آثارا تكثر بها أخبارهم عنها، فَيَفْتَنُّوْنَ في أسمائهم وكناها؛ ولأن إقامتهم في البوادي، وكونهم في البراري، قد تقع أعينهم فيها على طير غريب، ووحش ظريف، ويرون من دواب الأرض وهوامها وأجناسها مالا اسم له عندهم، فيسمونه باسم يشتقونه من خلقته أو فعله أو من بعض ما يشبهه، أو غير ذلك، أو يضيفونه إلى شيء على ذلك المنهاج، ويلقبونهم كفعلهم بالناس».

انتهى...

أتاكم من الله شهر كريم

الشيخ حمد بن عبيد السليمي

لك الحمد مولاي رب الأنام
على الدين ثم العطايا الجسام
وصلِ على المصطفى في الأنام
شفيع الخلائق يوم القيام
عباد الإله الغفور الكريم
أتاكم من الله شهر كريم
بخير كثير وفضل جسيم
فحيوه حق عليكم عظيم
لقد أعظم الله فيه الأجور
وأرخا الأمان به والسرور
وأذهب خوف البلى والشرور
فحيوه حق عليكم عظيم
لقد فتح الله فيه الجنان
وزينها بلآل حسان
وحور تضيء كمثل الجمان
فحيوه حق عليكم عظيم
حصاها اليواقيت والجوهر
وتربتها المسك والعنبر
وألوان أفنانها تكثر
فحيوه حق عليكم عظيم
وليلة قدر به أنزلت
وعن ألف شهر لكم عدلت
وفيها الدعاء مستجاب ثبت
فحيوه حق عليكم عظيم
أيا شهر منا عليك السلام
ومنا التحيات والاحترام
بترك الأذايا وفحش الكلام
أيا شهر منا عليك السلام
فطمنا النفوس بعزم شديد
كسلسلة نسجت من حديد
ربطنا بها النفس عما تريد
أيا شهر منا عليك السلام

■ مسجد محراب العوينة

■ بيت المطاوقة بالمضيبي

■ صورة جوية لموقع قميرا

تحت شعار «الماضي الغني: مستقبل متنوّع»

السلطنة تحتفل باليوم العالمي للتراث.. وسط مسيرة اكتشافات ثرية

العمانية: تشارك السلطنة ممثلة في وزارة التراث والسياحة بقية دول العالم اليوم الأحد، الاحتفال باليوم العالمي للتراث الذي يُحتفى به سنويا في الثامن عشر من أبريل من كل عام باقتراح تقدَّم به المجلس الدولي للمعالم والمواقع في عام ١٩٨٢م، ووافقت عليه الجمعية العامة لمنظمة اليونسكو في عام ١٩٨٣م؛ بهدف تعزيز الوعي بأهمية التراث الثقافي للبشرية، ومضاعفة جهودها اللازمة لحماية التراث والمحافظة عليه. وتأتي احتفالية هذ العام تحت عنوان «الماضي الغني: مستقبل متنوّع» استجابةً للدعوات العالمية للحفاظ على التراث الثقافي بهدف دعوة الجميع للمشاركة وإبراز العديد من جوانب التراث الثقافي المختلفة والغنية.

وتضم السلطنة العديد من المعالم والآثار والمواقع التاريخية والتي كانت محط إشادة دولية واسعة وأُدرج بعضها ضمن قائمة التراث المادي وغير المادي لمنظمة الأمم المتحدة للتربية والثقافة والعلوم (اليونيسكو)، وتقدم السلطنة نموذجا مهما في العناية بالتراث والمحافظة على موروثها؛ إدراكا منها لأهمية حماية الهوية الثقافية والتاريخية للشعوب في عالم يتغيّر بشكل متسارع. وقامت وزارة التراث والسياحة بمشروع مسح وتوثيق البيوت التراثية ذات القيمة المعمارية الاستثنائية كمرحلة أولى، والهدف منه الحفاظ عليها، وفتح المجال للدراسات المعمارية مستقبلا حيث تعد البيوت التراثية التقليدية في عُمان إرثا معماريا مهما ومميزا في عناصره المعمارية، ويختلف هذا البناء التقليدي في كثير من الأحيان من منطقة إلى أخرى.

كما أطلقت الوزارة أعمال أشغال المحافظة والصيانة وإعادة البناء تطبيقا للتوجيهات السامية من لدن جلالة السلطان هيثم بن طارق المعظم - حفظه الله ورعاه - لمسجد العوينة في ولاية وادي بني خالد في محافظة شمال الشرقية، والذي يعد أحد المساجد العمانية المميزة بمحاريبها التراثية المنقوشة، والتي انتشر نمط بنائها في عدد من محافظات السلطنة، فتم نقل المحراب بكل مكوناته وتفاصيله عبر عملية معقدة ودقيقة ليتم عرضه في المتحف الوطني كأحد أهم القطع الأثرية التي تتحدث عن القيمة التاريخية لمسجد العوينة وتؤكد جمالية زخارف محراب هذا المسجد الذي سيحظى بتقديمه وعرضه بالمتحف الوطني كأحد أجمل الأمثلة الدالة على معرفة وحرفية الفنان العماني في مجال النقش والحفر على الجبس، كما وجّه جلالته في مرحلة ثانية بالعمل على مباشرة أعمال الترميم وإعادة بناء المسجد واعتماد الطرق المُثلى للمحافظة وحماية هذا الأثر عبر تطبيق أعمال إعادة البناء للأجزاء المنهارة والمفقودة من المعلم مع التوجيه كذلك بإنجاز نسخة مطابقة للأصل من المحراب الأصلي، وقد استغرقت مراحل إعادة بناء المسجد وقتا امتد على مدى سنتين ونصف السنة.

ومن أهم الإنجازات التي قامت بها السلطنة ممثلة بوزارة التراث والسياحة، الكشف عن موقع عقير الشموس بولاية ينقل وهو أول موقع أثري مرتبط بتعدين وإنتاج الحجر الأملس (الصابوني) على مستوى السلطنة والخليج العربي حيث تم الكشف عنه من قبل فريق من المختصين الأثريين العمانيين وبعثة من جامعة جون هوبكنز الأمريكية، ويعود الموقع إلى الألف الأول قبل الميلاد، والموقع عبارة عن محجر لقطع الحجر الصابوني الأملس ومستوطنة تحوي ورشا لإنتاجه، وقد وثقت المسوحات الأثرية الكثير من كسر أواني الحجر الأملس التالفة من عملية التصنيع حيث عُثر على حوالي ٨٠٠ قطعة تم جمعها من على السطح، وأكدت الدراسات الأولية على أن هذا الموقع يعود إلى العصر الحديدي مع احتمالية استمراره إلى العصر الإسلامي. كما كشفت المسوحات الأثرية التي قامت بها الوزارة وبالتعاون مع جامعة وارسو البولندية عن ٣ مواقع أثرية مهمة بمنطقة قميرا بولاية ضنك يمتد تاريخها من العصر الحجري الحديث إلى العصر الإسلامي وأهم هذه المواقع هي قميرا (٣) وقميرا (١) العائدة للعصر البرونزي أو الألفية الثالثة قبل الميلاد، حيث ضم موقع قميرا (٣) مستوطنة تمثلت شواهدها في بقايا أساسات مبان سكنية ذات تقسيمات معقدة، إلى جانب ٣ أبراجٍ حجرية أحدها يشبه برج الرجوم بموقع بات الأثري والذي يتميز بجداره الدائري المتعرج.

واستمر استيطان هذين الموقعين وخاصة موقع قميرا (٣) في العصر الحديدي والعصر الإسلامي وهو ما دلت عليه المكتشفات الأثرية، كما حوى موقع قميرا (١) على قبور الألفية الثالثة وهي على غرار مقابر بات، وما كُشف يظهر على أنها قبور ذات غرف متعددة وضمت رفات العديد من الموتى مصحوبة بالعديد من اللقى الجنائزية والتي شملت أواني فخارية وحجرية وخرزا وسهاما. وتعود أهمية هذه المواقع إلى وقوعها على مفترق الطرق التجارية المرتبطة بتجارة النحاس، بالإضافة إلى توفر المياه التي كانت دافعا للاستيطان واستمراره لفترة طويلة تمتد من الألف الثالث إلى الأول قبل الميلاد والفترة الإسلامية.

■ صورة من الآثار المغمورة بالمياه

■ آثار عقير الشموس

وتجسيدا لأهمية التراث الثقافي المغمور تولي وزارة التراث والسياحة بأداء مهماتها الحيوية في تعزيز واستكمال وتوسيع نطاق المعرفة والفهم للتراث البحري المغمور والمحافظة على الآثار الغارقة من النهب والدمار، ويتمثل هذا الاهتمام من خلال مواصلة البحث والتوثيق لمواقع التراث الثقافي في المياه الإقليمية من خلال تنفيذ مسوحات بحرية في مواقع مختلفة، حيث إن الوزارة بصدد تنفيذ مجموعة مشاريع أولية للمسح والتنقيب والتي من شأنها أن ترفد تراث السلطنة المغمور. كما أكد النظام الأساسي للدولة الصادر بالمرسوم السلطاني رقم ٢٠٢١/٦ على حماية التراث الثقافي المغمور واعتبار الاعتداء عليه أو الإتجار فيه جريمة يعاقب عليها القانون، وقد جاء ذلك تجسيدا لاتفاقية اليونيسكو والتي تقتضي بحماية التراث الوطني بغية تعزيز قدرة الدول على حماية تراثها المغمور ودراسته بما يكفل صونه واستدامته لمنفعة الأجيال والمستقبلية.

أما في مجال الإصدارات، فالوزارة بصدد إصدار كتاب علمي عن مسح السواحل البحرية العمانية لتوثيق مواقع السفن الغارقة في سواحل السلطنة. وتعد المواقع والظواهر الجيولوجية متحفا طبيعيا مفتوحا يستقطب العديد من العلماء والباحثين والهواة بعلوم الأرض ومحبي رياضة المغامرات، وتتميز السلطنة بطبيعة جيولوجية فريدة من نوعها ومتنوّعة لفترات جيولوجية مختلفة تضم قيمة استثنائية عالمية، لذلك تسعى السلطنة ممثلة في وزارة التراث والسياحة إلى حماية هذه المواقع وضمان استدامتها. وفي هذا الإطار وقّعت الوزارة مذكرة تعاون مع شركة تنمية نفط عُمان للقيام بتنفيذ أعمال الحماية اللازمة لمواقع التراث الجيولوجي العُمانية، وسيتم تنفيذ أعمال الحماية والتطوير لهذه المواقع عبر مراحل بحسب الأهمية العلمية والسياحية والاقتصادية ومدى احتمالية تعرّض الموقع للخطر ضمن دراسة أعدتها الجمعية الجيولوجية العُمانية. وهذه المواقع والظواهر الجيولوجية التي تم توثيقها تعد أهم المواقع والظواهر الجيولوجية في السلطنة وذات قيمة استثنائية وعلمية عالية، ولسهولة تعرّض هذه المواقع والظواهر الجيولوجية للخطر تقوم الوزارة حاليا بدراسة حماية هذه المواقع بالإضافة إلى دراسة السُبُل المُثلى لتطوير هذه المواقع لتصبح حدائق جيولوجية عالمية، تقدّم المعرفة العلمية والمعلومات القيّمة للزائر. وتعد الوزارة الجهة المعنية بحماية مواقع التراث الجيولوجي وتطويرها وتنفيذ الدراسات ذات العلاقة والمرتبطة بالظواهر الجيولوجية في السلطنة والنيازك، وتتلخص أهمية النيازك في عدد من الجوانب، حيث إنها تمثل قيمة وأهمية علمية عالمية، وتعد تراثا جيولوجيا للسلطنة يجب المحافظة عليه ليكون شاهدا على مكونات الأجرام السماوية واطلاع المهتمين على عيّنات من روائع الكون تحمل في طياتها أجوبة على تاريخ نشوء النظام الشمسي وتكوُّن الكواكب التابعة له، بالإضافة إلى أن بعض النيازك لها قيمة اقتصادية عالية نظرا لندرتها وزيادة الطلب عليها من قِبل الباحثين والمتاحف.

وبرزت السلطنة كواحدة من أهم المناطق لاستكشاف النيازك مما سيضفي مشاركات وإسهامات جديدة للباحثين العمانيين وغير العمانيين في هذا المجال، ومن المؤمل أن تكون عُمان دولة رائدة في مجال الأبحاث العلمية عن النيازك. وفي ذات الإطار وبعد انتهاء مشروع دراسة وتصنيف النيازك مع متحف التاريخ الطبيعي ببيرن السويسرية فقد استلمت الوزارة مطلع يناير ٢٠٢٠م الدفعة الأولى من النيازك العُمانية المكوَّنة من ٦٨ نيزكا من ضمنها نيزكان نادران من القمر وهو SaU ١٦٩ ونيزك من المريخ هو SaU ٠٩٤، والعمل جار على استكمال استعادة كافة النيازك خلاَل الفترة المقبلة بعد الانتهاء من دراستها وتصنيفها لكي تُحفظ في مكان مخصص تم تجهيزه وفق أحدث المتطلبات العلمية. كما تعمل الوزارة مع الفريق السويسري على مشروع جديد يطبّق لأول مرة في السلطنة وهو تركيب أجهزة لرصد النيازك أثناء سقوطها، حيث يتم توجيه هذه الأجهزة للسماء لمتابعة ورصد أية نيازك أثناء سقوطها مباشرة، وسوف تكون إضافة جديدة للمشروع للحصول على نيازك حديثة السقوط ولم تتأثر بعد بالعوامل الجوية للأرض وتتيح المزيد من الأبحاث والدراسات في هذا المجال.

مرفأ قراءة...

إيهاب الملاح

كيف كوّن نجيب محفوظ ذائقته الأدبية؟

-1-

كل عام وحضراتكم بخير وسلام بمناسبة حلول شهر رمضان الكريم أعاده الله علينا وعلى الأمتين العربية والإسلامية بالخير والبركات. ورمضان عندي فضلا عن مكانته وروحانيته هو شهر المعرفة والإحسان؛ وشهر القربى والاكتشاف؛ في رمضان منذ الصغر ارتبطت بالقراءة واكتشاف كنوز وعيون التراث العربي والإسلامي الزاخر.

وها هي المناسبة تتجدد وأجدد بالتذاذ اكتشافات وسياحات وجولات بعض من كبار مبدعينا مع التراث العربي وقراءاتهم المبكرة في مجالاته وفروعه، وأنا ممن يعتقدون جازمين أن ما من كاتب أصيل ومعتبر في الثقافة العربية الحديثة والمعاصرة لا يشكل الرافد التراثي محورا رئيسا في تكوينه الذاتي وثقافته العامة والشخصية.

-2-

وعلاقة نجيب محفوظ بالتراث العربي؛ كيف بدأت ونمت وتطورت، والأساتذة الذين لعبوا دورًا مؤثرًا في هذا الجانب من تكوين نجيب محفوظ الثقافي، علاقة معروفة ومشهورة وتفاصيلها مبثوثة في العديد من كتب السيرة والحوارات، وسيكون لهذا التكوين أكبر الأثر في ما بعد، سيتجلى ظاهرًا وعميقًا، وعلى مستويات عدة في أعماله الروائية الكبرى؛ فقد كان محفوظ -المفكر العبقري بالرواية- سبّاقًا إلى توظيف التراث، واستلهام أشكاله السردية القديمة في إبداع رواياته، وسنجد تمثيلًا وتجسيدًا واضحا لهذا الاستلهام في كل مراحل كتابته الروائية والقصصية، منذ أعماله التاريخية «الفرعونية» الأولى التي نشرها خلال الفترة (١٩٣٩-١٩٤٤) وصولًا إلى آخر رواية كتبها «حديث الصباح والمساء» التي استلهم فيها الشكل التراثي المعروف «كتابة التراجم والحوليات مرتبة على حروف المعجم»، قبل حصوله على نوبل بعام واحد.

كان نجيب محفوظ ينطلق في قراءاته، ورحلة تكوينه الثقافي والإبداعي العام، من مبدأ راسخ هو أن «التراث جزءٌ لا يتجزأ من تكوين الأديب»؛ وكان يرى أن هذا التراث (بمفهومه العام، ودوائره التي لا تتسع فقط للتراث العربي ولا الإسلامي ولا تراث الأمم والحضارات القريبة، إنما تتسع لتشمل التراث الإنساني كله) ينقسم إلى «تراث قديم» ويستوعب كل نتاج الأمم العريقة المتحضرة أو التي أسهمت في الحضارة الإنسانية بنصيب، و«تراث قريب» وهو الذي يشمل كل الإبداع الفكري والثقافي والفني والأدبي الذي تم إنتاجه في المائتي سنة السابقة على ميلاده هو شخصيا.

وبناء على تلك الفكرة الواضحة في ذهن نجيب محفوظ، رغم حداثة سنه آنذاك، فقد اعتبر، مثلًا، دراسته لمصر القديمة: تاريخها وآدابها وأساطيرها جزءًا أساسيًا من دراسة التراث، بل إنه قرر وهو ما زال في المرحلة الثانوية أن يضرب عصفورين بحجر واحد، وأن يقوم بترجمة كتاب صغير الحجم اسمه «مصر القديمة» لمؤلف إنجليزي شهير اسمه «جيمس بيكي»، كي يتعرف أولًا على لمحة عامة وكلية عن تاريخ مصر القديمة وحضارتها، ويكون بمثابة مدخل مناسب للتوسع في القراءة عن هذه الفترة فيما بعد، وثانيا كي يقوي لغته الإنجليزية، ويدرب نفسه على القراءة بها والترجمة عنها بمستوى لا يقل عن أعظم المترجمين وأكثرهم كفاءة.

وقد أفاد نجيب محفوظ من ذلك إفادة عظيمة جدًا، واستغل تلك القراءات بالفعل في كتابة أربع من رواياته التي أطلق عليها النقّاد «الروايات التاريخية»، أو «الفرعونية» في تسمية أخرى، وهي «عبث الأقدار» (١٩٣٩)، و«رادوبيس» (١٩٤١)، و«كفاح طيبة» (١٩٤٤)، ثم «العائش في الحقيقة» (١٩٨٤).

وسوف نتوقف ربما في مناسبة أخرى، تفصيلا، عند تلك المرحلة التي اتسعت فيها قراءات محفوظ في التاريخ القديم، والحضارة الفرعونية، واستجلاء مظاهر التأثر بهذه القراءات، مع إطلالة على توظيف واستلهام هذه الثقافة في كتابة روايات المرحلة الأولى.

■ نجيب محفوظ

-3-

في الوقت ذاته، اتسعت قراءات نجيب محفوظ -في تلك الفترة- لتشمل التراث الأدبي الحديث؛ من شوقي وحافظ ومطران والعقاد ومدرسة أبوللو، فضلا على قراءة الآداب الأجنبية؛ إنجليزية، وفرنسية، وألمانية، وروسية، وغيرها، يقول محفوظ: «كانت في ذلك الوقت لغتنا العربية جيدة. ومع السنوات توالت قراءاتي، فعرفت بعد ذلك جيل الرواد الذي أدين له بالكثير، العقاد وطه حسين والمازني ومحمد حسين هيكل، وبعدهم عرفت توفيق الحكيم ويحيى حقي.. وقد كان لكل ذلك تأثير لا أستطيع إنكاره على ما كتبت من أعمال».

لكن، كيف وازن نجيب محفوظ في تلك الفترة المبكرة بين كل هذه القراءات الغزيرة المتسعة وبين تركيزه بشكل أخص على قراءة التراث الأدبي «العالمي» بشكل منظم غاية التنظيم، وبحيث تترك هذه القراءات أثرها العميق في نفسه وروحه، في عقله وتكوينه العام؟

الإجابة جاءت تفصيلا على لسان محفوظ، وفي أكثر من مصدر موثق، وفي أكثر من مناسبة، لقد كان محفوظ حريصًا على الوفاء بإجابة تامة شافية عن قراءات هذه الفترة ومصادرها بل أيضًا عن الطريقة التي كان يقرأ بها، وينظم من خلالها هذا الكم الهائل من الكتب والروايات والمصادر الأدبية.. يقول محفوظ:

«بعد ما قرأت لجيل الرواد، ثم قرأت لتوفيق الحكيم ويحيى حقي، قررت أن أضع لنفسي برنامجًا للقراءة، قرأت الأدب العالمي، الإنجليزي، والفرنسي، والإغريقي القديم. لقد تكونت عقليتي الأدبية من الكتب والمقاهي، فالناس الذين عرفتهم أو شاهدتهم في المقاهي وفي الحواري التي عشت بها كانت مكونا مهمًا لتفكيري».

ويضيف: «لقد سألتُ نفسي: هل أقرأ بالتسلسل الزمني؛ أي أبدأ بالقديم، ثم الأحدث، إلى أن أصل إلى الحاضر؟ لكني قلتُ إذا بدأت بالفرعوني ثم الإغريقي وهكذا، قد ينتهي العمر قبل أن أصل إلى القرون الوسطى، وفضلتُ أن أبدأ بالحديث وأعود إلى الماضي، لذلك كان من أوائل الروايات التي قرأتها ضمن برنامجي هذا رواية «عوليس» لجيمس جويس، والتي كانت هي آخر مدرسة في ذلك الوقت، بما اعتمدت عليه من تيار الوعي، ومن بناء جديد تمامًا للرواية، ثم عدتُ بعد ذلك إلى «بينيت» و«جالزورثي»، وكذلك في الفرنسية قرأت مارسيل بروست وأندريه موروا وغيرهم كثيرين، وكنت أبحث عن الرواية مترجمة إلى العربية، فإذا لم أجدها أقرأ الترجمة الإنجليزية، فإذا لم أجدها أجازف وأقرأها بالفرنسية».

-4-

في مصدر آخر (المجالس المحفوظية لجمال الغيطاني)، يكشف محفوظ أنه استعان بكتاب مهم في تاريخ الأدب يستعرض تاريخه منذ أقدم العصور حتى سنة ١٩٣٠ (لم يذكر اسمه للأسف) لمؤلف يدعى «درنك ووتر»، يذكر محفوظ أن هذا الكتاب ساعده في اختيار وتنظيم قراءاته للأعمال الأدبية الكبرى عبر العصور، وأنه أرشده أيضًا إلى الأعمال المتميزة لكل كاتب؛ فقرأ الأعمال التالية: «الحرب والسلام» لتولستوي، و«الجريمة والعقاب» لدويستويفسكي، وقرأ في القصة القصيرة لكل من «تشيكوف» و«جي دو موباسان» و«إدجار آلان بو»، وفي الوقت ذاته قرأ لكل من: كافكا، بروست، جويس.. وأعلن أنه وقع في غرام شكسبير «أحببت سخريته، وفخامته، ونشأت بيني وبينه مودة وصداقة حميمية، وكأنه صديق حقيقي».

كما صرح بحبه الشديد لكل من يوجين أونيل، هنريك إبسن، ستراندنبرج، وعشق هيرمان ميلفيل ورائعته الأسطورية «موبي ديك»، (في حوار من حواراته التي أجراها معه محمد سلماوي، أقر محفوظ بأنه يعتبرها أهم رواية قرأها في حياته). يقول محفوظ أيضًا: «ساعدني هذا الكتاب في اختيار قراءاتي الأدبية، ولأنني بدأت متأخرًا (هكذا!!)، لم أدرس أي أديب دراسة متكاملة (بمعنى قراءة مجمل أعماله أو الاطلاع على كل ما كتب)، فكان الكتاب يرشدني إلى الأعمال المتميزة لكل كاتب». ويعقب محفوظ تعقيبًا ذا دلالة بالغة وبليغة على قراءات هذه المرحلة؛ يقول:

«وهنا تلاحظ أنني لم أتأثر بكاتب واحد، بل أسهم كل هؤلاء في تكويني الأدبي».. وقد كان هذا هو الدرس الأهم الذي تركه نجيب محفوظ فيما يخص القراءة والتكوين والتأهل الجاد الحثيث للكتابة والإبداع الأدبي:

«اقرأ باهتمام كأنّ الكتاب صدر لأجلك فقط، واكتُبْ بجديّة كأنّ البشرية كلها ستقرأ لك»..

(وللحديث بقية...)

ميساء الهوتية: هدفنا الترويج للسلطنة وما تحويه من كنوز عالمية

مشروع «عمان تحت المجهر» فيلم وثائقي عن السلطنة وبيئتها الساحرة والحياة الفطرية

أكدت المصورة العمانية تحت الماء والناشطة في مجال البيئة والحياة الفطرية ميساء الهوتية أن النسخة الثالثة من مشروع «عمان تحت المجهر» هي استمرار للنسختين السابقتين الأولى والثانية للمشروع الذي بدأ عام ٢٠١٤ حيث سيقوم فريق عمان تحت المجهر بتصوير فيلم وثائقي عن السلطنة وبيئتها الساحرة والحياة الفطرية فيها وذلك بالتعاون مع قناتين عالميتين وعدد من الجهات العمانية الراعية للمشروع. وأضافت الهوتية: إن فكرة هذا الفيلم بالتعاون مع شبكات عالمية معروفة كان حلما يراودني منذ عدة سنوات، حيث استمرت محاولاتي مع تلك القنوات ومع الجهات الراعية طيلة هذه السنوات وذلك من أجل الترويج للسلطنة وما تحويه من كنوز عالمية، وكذلك من أجل إبراز معالم سلطنة عُمان الساحرة، وأرجو أن نقدم في هذا الفيلم الوثائقي صورة رائعة عن بلانا الغالية وهو مساهمة منا أيضا في زيادة الوعي بالبيئة في السلطنة وضرورة المحافظة عليها من التلوث، وبلا شك أن المشروع سيحظى بتغطية إعلامية من مجموعة من القنوات والصحف والمواقع الإلكترونية العربية والعالمية المعروفة، كما سيكون هناك حفل لختام المشروع.

بعض الكائنات التي صورتها الهوتية في رحلات الغطس

ميساء الهوتية قبل الغطس في البحر لتصوير الكائنات البحرية

ميساء الهوتية

تقريب العالم من السلطنة

وحول تسمية المشروع بهذا الاسم، قالت الهوتية: اختياري للاسم كان الهدف منه هو العمل على تقريب العالم من السلطنة وبيئتها الساحرة بشكل يدفع شعوب العالم لزيارة السلطنة وأن تكون وجهة عالمية بحكم الأماكن الجميلة والمواقع الخلابة التي تمتلكها السلطنة. وتابعت: خلال الفترة الماضية استطعت التنسيق مع شبكات عالمية معروفة للترويج عن البيئة في عمان، وذلك بعدما كنت أسافر كثيرا وغالبا في الدول الأوروبية حيث إن هناك الكثير من دول العالم لا تعرف الكثير عن السلطنة، كما أنني خلال مشاركاتي المتكررة في رحلات الغوص شاهدت بقايا شباك الصيد وسلال قديمة ومواد أخرى موجودة في قاع البحر، حيث أحزنني المشهد كثيرا حيث كان يشوه المنظر الساحر الذي تمتلكه سواحل السلطنة، حينها قررت أنه لا بد من عمل شيء عالمي يعرف الناس بالسلطنة وبجمال شواطئها وكذلك بهدف العمل على زيادة وعي الناس بضرورة المحافظة على بيئتنا الجميلة وأهمية حمايتها من التلوث.

مشروع عمان إن فوكس

وكانت ميساء الهوتية قد أقامت خلال الفترة الماضية معرض «عيون عالمية ترصد كنوز عمان البحرية» حيث أكدت أن فكرة تصوير أعماق البحر والجزر الغنية بالأحياء المائية، جاءت بعد نجاح مشروع «عمان إن فوكس» في نسخته الأولى وأيضا بعد الأصداء الرائعة التي تلقيتها دائماً محلياً وعربياً وعالمياً بعد ختام هذا المشروع. وأضافت: بعدها تولدت لدي فكرة بإقامة الموسم الثاني من هذا المشروع، ولكن أردته أن يكون مختلفا عن النسخة الأولى، فأخذت وقتي في التفكير وكل ما جاءت فكرة كنت أستبعدها لأنني أريد فكرة غير عادية وبها الكثير من التحديات، حتى جاءت فكرة التصوير تحت الماء، ومن هنا انطلقت في تشكيل الفريق والتواصل مع المصورين العالميين المحترفين في هذا الجانب.

وحول النسخة الثانية من معرض «عيون عالمية ترصد كنوز عمان البحرية» وهو الموسم الثاني من مشروع «عمان إن فوكس»، قالت الهوتية: هذا المعرض هو تتويج للجهود المبذولة من فريق العمل والمصورين العالميين المشاركين، حيث مررنا بتحديات كثيرة وكبيرة من بداية قرارنا بأن يكون معرض «عمان إن فوكس» هذه المرة من أعماق البحر وهو أن نبرز كنوز عمان الطبيعية من تحت الأعماق، وندعو المحترفين في هذا المجال إلى أن يشاهدوا جمال السلطنة الخفي ويلتقطوا الصور التي سوف تساعدنا في نشر هذا الجمال إلى المتلقي المحلي والعربي والعالمي، ويجب أن يشاهد الجميع جمال عمان وروعتها.

مشاركات عالمية

وشاركت ميساء الهوتية في العديد من الفعاليات والمعارض المحلية والعالمية خلال الفترة الماضية، حيث قالت: شاركت في الكثير من الفعاليات المتنوعة سواء المحلية أو العالمية، ففي المشاركات الدولية شاركت في مسابقة جمعية صقور الإمارات عام ٢٠١٣ ثم المشاركة في معرض عمان إن فوكس بفرنسا وإيطاليا عام ٢٠١٥ وعقبها المشاركة في معرض دبي للتصوير عام ٢٠١٦ وفي نفس العام المشاركة في مسابقة فوتو توك بدولة الكويت، ثم المشاركة في مسابقة جائزة حمدان بن محمد بن راشد آل مكتوم الدولية للتصوير الضوئي بدولة الإمارات العربية المتحدة عام ٢٠١٦، أما في عام ٢٠١٧ فشاركت في فعالية مكتبة الكويت الوطنية، وفي عام ٢٠١٨ شاركت أيضا في فعالية سفيرة التي أقيمت بدولة الكويت.

وأضافت الهوتية: بالنسبة للمشاركات المحلية، فقد شاركت عام ٢٠١٢ في معرض (ها هي) للمرأة العمانية بمتحف بيت مزنة، ثم شاركت في معرض (راجيستان) بدار الأوبرا السلطانية عام ٢٠١٣ وعقبها المشاركة في فعالية ومعرض (عمان إن فوكس) في نسخته الأولى عام ٢٠١٤ وتبعته مباشرة المشاركة في فعالية ومعرض (عمان إن فوكس وكنوز عمان البحرية) في نسخته الثانية عام ٢٠١٥، كما كانت هناك بعض المشاركات الأخرى خلال السنوات الماضية.

كما توجت ميساء خلال الفترة الماضية بلقب المسابقة الدولية للتصوير الرقمي الفوتوغرافي تحت الماء والتي أقيمت بدبي ونظمتها جمعية الإمارات للغوص، وذلك بعد فوز صورتها التي حملت عنوان «سمكة المهرج»، وقد عبرت الهوتية عن سعادتها بالفوز بلقب المسابقة حيث قالت حينها: شارك في المسابقة من أفضل ٣٠ مصورا من مختلف دول العالم، والصورة الفائزة رمزت إلى رحلة اكتشاف لا محدودة وهي إشارة إلى أن هذه الصورة التقطت في الليل. وأضافت الهوتية: بلا شك أن فوز هذه الصورة لم يأت من فراغ وإنما بدافع الشغف الكبير، حيث إنني أول مصورة عمانية للحياة تحت الماء كما دفعني حب التحدي وعيش المغامرة والاكتشاف للفوز بالألقاب، وأيضا الرغبة في إظهار عظمة الخالق من خلال جمال مخلوقاته في أعماق البحار، حيث لا يستطيع الجميع الغوص. وحول سبب مشاركتها في هذه المسابقة، قالت الهوتية: جاءت مشاركتي في هذه المسابقة الدولية كجزء بسيط من دهشتي لما أراه بعيني والأجمل بكثير مما تلتقطه عدستي، وقد وصلت لمحطة ناجحة وهي أن أفكر في محطة أكثر تألقا ولكي أستطيع من خلالها وضع اسم السلطنة على خارطة التصوير عالميا، لأن السلطنة أعطتنا الكثير، وحان الوقت لأن نرد جزءا من العطاء وأن نخطط لأشياء جميلة بعدستي.

وأوضحت الهوتية أن صورها ساهمت في إبراز المقومات التي تزخر بها السلطنة في العديد من المجالات، حيث قالت: السلطنة تزخر بالكثير من الجمال الذي لم تشاهده العين حتى الآن وكلما أنتقل من مكان إلى آخر لالتقاط الصور أعود بكم هائل من الصور التي تحوي جمال عمان، أينما تولي وجهك فهناك الطبيعة والتاريخ والأصالة والعراقة، وكل من له شغف بشيء من هذه الأشياء سيجدها هنا في ربوع السلطنة، وقد سافرت إلى العديد من الدول وكل دولة لها خصوصيتها وجمالها في مجال أو اثنين أما السلطنة فهي تزخر بكل شيء جميل ومبهر، لذلك لم أواجه صعوبة في أن أحدد مكانا أو أكثر لأبدأ جولتي مشروع «عمان إن فوكس»، وكلما انتقل الفريق إلى موقع جديد كنت أرى انبهار المصورين العالميين، وبلا شك أننا لن نكتفي بإقامة فعالية أو حتى مائة فعالية لإبراز جمال وكنوز السلطنة الطبيعية وتاريخها وسنظل نسابق الزمن في توثيق جمالها وروعتها حتى آخر رمق.

وختمت المصورة ميساء الهوتية حديثها بالقول: الأفكار كثيرة والأحلام كبيرة، وما زلت في البدايات رغم الإنجازات التي أفتخر بها، ولو قضيت عمري كله أتنقل بين ربوع السلطنة لتوثيق الجمال والسحر الذي حباها الله إياه لأفنيت عمري ولن أتمكن من توثيق كل شيء، لذلك أدعو جميع المبدعين في جميع مجالات الإبداع وأقول لهم: إن السلطنة تستحق أن نسعى وبكل ما أوتينا من نعمة الإبداع والقوة والعزيمة إلى أن نبرز جمالها وكنوزها الطبيعية إلى العالم.

استفد في هذا الشهر الكريم من عرضنا المُجزي على رينج روفر. استمتع في كل رحلة مع الرفاهية والقدرات الفائقة، إضافة لإعادة الشراء أو الاستبدال بعد عام واحد بقيمة تصل إلى 80%، واحصل أيضاً على عتبات جانبية مجانية قابلة للطي وواقيات الطين وتأمين مجّاني وتسجيل لمدة عام واحد، وخدمة موثوقة مع ضمان ومساعدة على الطريق لمدة 5 سنوات.

نتمنى لكم شهراً مليئاً بالخير والبركات منّا جميعاً في لاند روفر.

محسن حيدر درويش ذ.م.م.
مسقط 24523200، صلالة 23230727
صحار 26841087

landrover-oman.com

ميزات العرض:

- إعادة الشراء أو الاستبدال بعد عام واحد بقيمة تصل إلى 80%
- عتبات جانبية مجّانية قابلة للطي وواقيات الطين
- تأمين مجّاني للعام الأول (عُمان والإمارات)
- تسجيل مجّاني للعام الأول
- باقة خدمة لمدة 5 سنوات/ 65,000 كلم**
- ضمان لمدة 5 سنوات/ 150,000 كلم**
- مساعدة على الطريق لمدة 5 سنوات/ 150,000 كلم**
- استرداد نقدي بقيمة 5%
- هدية حصرية في رمضان: آيفون
- تلميع الطلاء مجّاناً من دايموندبرايت
- تتوفّر عروض استبدال***
- تتوفّر خدمات التمويل

*يعتمد إعادة الشراء على مقابلة عام واحد/25,000 كلم (أيهما أولاً)
**أيهما أولاً
***اعتماداً على حالة السيارة

يسري العرض من 15 أبريل حتى 20 مايو 2021

عُمان

جريدة يومية سياسية تأسست عام ١٩٧٢م
تصدر عن وزارة الإعلام

الأحد ٥ من رمضان ١٤٤٢هـ الموافق ١٨ من أبريل ٢٠٢١م العدد ١٤٥٦٥ Sunday 18 April 2021 - Edition No 14565

الطقس

حالة الجو

صحو بوجه عام على معظم محافظات السلطنة مع تدفق السحب واحتمال تشّكل السحب على جبال الحجر خلال الظهيرة واحتمال تشكل السحب المنخفضة أو الضباب في فترة آخر الليل والصباح الباكر على المناطق الساحلية لمحافظتي ظفار والوسطى وفرص تصاعد الغبار بفعل حركة الرياح على المناطق الصحراوية والمكشوفة.

نوافذ

سليمان المعمري

ماركيز.. صديق العرب

ذات يوم من عام ١٩٧٩ كان جابرييل جارسيا ماركيز (الروائي العالمي الشهير الذي يُحيي محبّوه هذه الأيام ذكرى رحيله السابعة في ١٧ أبريل ٢٠١٤) في قاعة الانتظار بمطار الجزائر الدولي منتظرًا تحليق طائرته إلى كوبا، حيث كان يقيم حينئذ، فشاهد مسافرًا عربيًا بعقال يحمل صقرًا في يده. في تلك اللحظة تخمرت لديه الفكرة النهائية لرواية كانت تراوده منذ نحو ربع قرن، ألا وهي روايته الشهيرة «وقائع موت معلن» المبنية على حادثة قتل حقيقية عايشها ماركيز في مدينته في بداية خمسينيات القرن الماضي، وكان القتيل أحد معارفه. غَيَّرَ ماركيز أصل القتيل واسمه الحقيقي كايتانو جنتيل تشيمنتو، وجعله عربيَّ الأصل اسمه سانتياجو نصار، الذي يتعرض للقتل بسبب قضية شرف.

يروي هذه الحكاية الكاتب البريطاني جيرالد مارتن مؤلف سيرة حياة ماركيز، ويهمني منها أنها مفتتح جيّد للحديث عن علاقة الأديب الكولومبي الشهير بنا نحن العرب، وهي علاقة وطيدة أستطيع الزعم من تتبع تفاصيلها أن ماركيز ينطبق عليه المثل العربي: «رُبَّ أخٍ لك لم تلده أمك». بدأت هذه العلاقة قبل تلك الحكاية بسنين طويلة عندما تعرف على رفيقة دربه مرسيدس بارشا ذات الأصول العربية من مصر وتزوجها عام ١٩٥٨ واستمرت علاقتهما نحو ثُلُثَي قرن حتى وفاته.

الحكاية الثانية، لا تبعد عن الجزائر أيضًا، لكن الراوي مختلف. إنه ماركيز نفسُه، حيث يروي في مقال له نشرته صحيفة «إلبايس» الإسبانية عام ١٩٨٢ أنه تأثر خلال إقامته بباريس في خمسينيات القرن الماضي بالثورة الجزائرية. ثمة طبيب جزائري اسمه أحمد الطبال تعرف عليه ماركيز في أحد سجون باريس، وصار- بعد السجن- أحد أعزّ أصدقائه في فرنسا، وتعرف من خلاله على عدالة القضية الجزائرية، وصار يحرص على لقاء مناضلين بجبهة التحرير الوطني في الجزائر. ولكن ما الذي أودىَ بماركيز للسجن أصلًا؟. يجيب عن هذا السؤال الصحفي الكولومبي داسّو سالديفار في كتابه «جارسيا ماركيز، سفر إلى الينبوع»: «لم تكن حرب الجزائر تحتل الساحة الإعلامية بعد، ولكنها كانت واقعًا مهدِّدًا لجابرييل جارسيا ماركيز لسُحنته العربية، وقد دفعَ الثمن، إذ لدى خروجه من قاعة سينما ذات مساء، اعتقد شرطة فرنسيون أنه جزائري، فأوسعوه ضربًا ونقلوه إلى مقر الشرطة في- سان جيرمان ديبريه- مع جزائريين حقيقيين، حزينين وذوي شوارب مثله، وتلقوا هم أيضًا الضربات». وفي هذه الفترة أنجز ماركيز- الذي نعرف أنه بالإضافة إلى كونه أحد أهم الروائيين في العالم هو أيضًا صحفي لا يُشَق له غبار- العديد من التقارير الصحفية عن حرب الجزائر وعن العدوان الثلاثي على مصر، أو ما سُمِّي حرب قناة السويس.

لكن الحكاية الأهم في علاقة ماركيز بالعرب هي حكايته مع القضية الفلسطينية التي كانت مثالًا بارزًا على انحياز المثقف للقضايا الإنسانية العادلة، في وقت انحاز فيه أدباء ومثقفون عالميون كُثُر لإسرائيل في عدوانها على الشعب الفلسطيني، والتزم آخرون الصمت خوفًا من اتهام إسرائيل لهم بمعادة السامية. يتداعى هنا إلى الذاكرة بيانه الشهير سنة ٢٠٠٢ عقب المجازر التي ارتكبتها إسرائيل بحق المواطنين الفلسطينيين في طريقها لإعادة احتلال مدن في الضفة الغربية. في هذا البيان الذي أضحى اليوم وثيقة مهمة في إدانة الممارسات الإسرائيلية أبدى ماركيز إعجابه غير المحدود ببطولة الشعب الفلسطيني «الذي يقاوم الإبادة، على الرغم من إنكار القوى الكبرى أو المثقفين الجبناء أو وسائل الإعلام أو حتى بعض العرب لوجوده». وكان ماركيز قد سبق هذا التضامن مع الفلسطينيين عام ٢٠٠٢ بتضامن مماثل عقب مجزرة صبرا وشاتيلا سنة ١٩٨٢، حيث نشر بعد المجزرة بأسبوعين مقالًا تهكم فيه على منح جائزة نوبل للسلام لمناحيم بيجين (الذي كان رئيس وزراء إسرائيل آنئذ) واعتبر هذا أمرًا لا يصدق، وقال حرفيًا: «لا توجد جائزة نوبل للموت، ولكنها إذا وُجدتْ فقد تُمنح هذا العام (١٩٨٢) وبدون منافسة، لمناحيم بيجين وَسفاحه أريئيل شارون». بعد أيام من نشر هذا المقال في صحيفة «إل إكسبريسو» الإكوادورية في ٣ أكتوبر ١٩٨٢ فاز ماركيز نفسه بجائزة نوبل للأدب، هذه الجائزة التي لا خلاف على استحقاقه لها، ومع ذلك لم يتورّع عن القول في بيانه عام ٢٠٠٢ إنه يخجل من ارتباط اسمه بها، فقط لأنها سبق أن مُنحتْ لقاتل كمناحيم بيجين.

أين من ماركيز اليَوم بعض إخوتنا وبني جلدتنا الذين يتهافتون على إسرائيل، ويُبرِّرون جرائمها بحق الشعب الفلسطيني، بل وبلغت الوقاحة بهم حدّ تهنئتها بما تسمّيه «يوم الاستقلال» الذي هو ليس سوى يوم النكبة الفلسطينية.

عاد رمضان ومعه أروع اللحظات وأقوى العروض على جميع طرازات BMW. انطلق في سيارة BMW التي تتمناها واحصل على مجموعة من الامتيازات التي تشمل:

- فرصة الفوز بسيارة Z4
- إقامة مجانية في فندق جراند حياة مسقط تشمل دعوة عشاء لشخصين
- تسجيل السيارة للعام الأول مجاناً
- تأمين السيارة للعام الأول مجاناً
- خدمة BMW للصيانة لمدة ٥ سنوات/١٠٠,٠٠٠ كم*
- خدمة BMW للإصلاح لمدة ٥ سنوات/٢٠٠,٠٠٠ كم*

ابدأ رحلتك اليوم.

*أيهما يأتي أولاً.
يسري العرض من ٦ أبريل حتى ٣١ مايو ٢٠٢١.

الجنيبي العالمية للسيارات ش.م.م.
٩٦١٧ ٨٣٨٣ أو ٩٣٩٣ ٩٦١٧ أو على الرقم المجاني ٨٠٠ ٥٠٠٠٨
الموقع الإلكتروني: www.bmw-oman.com/ar

عُمان

ص.ب:
٩٢٤ ر.ب: ١٠٠ مسقط
سلطنة عُمان
البدالة: ٢٤٦٤٩٤٤٤
فاكس: ٢٤٦٤٩٠٠٨

التحرير
• الشؤون المحلية والتحقيقات: ٢٤٦٤٩٥١٠ / ت: ٢٤٦٤٩٥١١
• الاقتصاد والسياحة: ت: ٢٤٦٤٩٥٢٠ / ت: ٢٤٦٤٩٥٢١
• الدولي: ت: ٢٤٦٤٩٥٥٠
• المجتمع: ت: ٢٤٦٤٩٥٣٠ / ت: ٢٤٦٤٩٥٣٥
• الديني: ت: ٢٤٦٤٩٥٤٧ / ت: ٢٤٦٤٩٥٤٨
• الرياضي: ت: ٢٤٦٤٩٥٤٠ / ت: ٢٤٦٤٩٥٤١

المكاتب
• صلالة... ت: ٢٣٢٩٢٦٣٣
فاكس: ٢٣٢٩٢٩٠٩
• نزوى، ت: ٢٥٤١١٠٩٩
ص.ب: ٥٥٥ الرمز البريدي: ٦١١
• صحار... ت: ٢٦٨٤٣٠٠٤
فاكس: ٢٦٨٤٣٠٠٨

الإعلانات
• العمانية للإعلان والعلاقات العامة
ت: ٩٤٩٢٩١١٩
ت: ٩٩٨٤١٩٣٠
ت: ٩٩٧٣٩٩٢٤
ت: ٢٤٦٤٩٤٣٣
فاكس: ٢٤٦٤٣٤٩٤، ٢٤٦٩٩٩٠٤
ص.ب: ٣٣٠٣ روي
الرمز البريدي: ١١٢
البريد الالكتروني: [illegible]

الاشتراكات
• ٧٠ ريالاً سنوياً للمؤسسات والشركات والأفراد
وكيل التوزيع: العمانية للتوزيع والتسويق
ص.ب: ٩٢٤ مسقط، الرمز البريدي: ١٠٠
فاكس: ٢٤٦٤٣٧٩
هاتف: ٢٤٦٤٩٣٦١، ٢٤٦٤٩٣٥٦، ٢٤٦٤٩٣٦٠، ٢٤٦٤٩٣٥٧
البريد الالكتروني: subscribe@oeppa.om

تنبيه للقراء
يرجى من قراء عمان أو الأوبزرفر ومجلة نزوى الاتصال فوراً في حالة عدم انتظام وصول أي من هذه الاصدارات على هاتف ٢٤٦٤٩٣٦٢ من الساعة التاسعة صباحاً حتى الثانية والنصف أو البريد الآلي:
subscribe@oeppa.om