وزير الصحة يلتقي عدداً من طلبة المدارس:

التقى معالي الدكتور هلال بن علي السبتي وزير الصحة بمكتبه بديوان عام الوزارة مجموعة من طلبة المدارس، بإشراف منظمة اليونيسف وبالتعاون مع وزارتي الصحة والتربية والتعليم، بحضور ممثلة منظمة اليونيسيف في السلطنة.تأتي هذه الفعالية ضمن الاحتفال باليوم العالمي للطفل الذي يوافق الـ 20 من نوفمبر من كل عام. <أ3

عمان داتا بارك توقع اتفاقية مع شركة عالمية:

وقعت شركة عمان داتا بارك اتفاقية تعاون مع الشركة العمانية البريطانية « كروسورد سايبر سكيورتي» وذلك للحد من الاختراقات الذكية للجهات والشركات وحماية هيكل الأمن السيبراني للمعلومات الحساسة.تهدف الاتفاقية إلى التعاون على إضفاء المزيد من الإجراءات الأمنية للمحافظة على البيانات السرية. <أ5

اجتماع مجلس إدارة تكافل عُمان للتأمين:

عقدت شركة تكافل عُمان للتأمين اجتماعها المشترك الأول لمجلس إدارة الشركة ولجنة الرقابة الشرعية الجديدة .وشهد الاجتماع حضور محمد بن عبدالله الخنجي رئيس مجلس إدارة الشركة وأعضاء مجلس الإدارة ولجنة الرقابة الشرعية.تناول الاجتماع مواضيع مهمة في قطاع التأمين التكافلي المتوافق مع مبادئ الشريعة الإسلامية. <ب2

العدد 8856 / 16 صفحة (200 بيسة)

shabibaofficial shabiba alshabiba shabiba.com

رئيس مجلس الإدارة: محمد بن عيسى الزدجالي **رئيس التحرير:** أحمد بن عيسى الزدجالي

الشبيبة

عيش حياتك.. خليك شبابي

الأحد
18 من ربيع الآخر 1444هـ
13 من نوفمبر / November 2022

تطبع في مطابع مجموعة مسقط للإعلام

79 فائزة بهذه الجوائز العالمية
جائزة من جمعية التصميم الصحفي،مالوفيح للمعلومات البيانية،آسيا الإعلامية

حمل تطبيق واتس علوم للحصول على النشرات اليومية متوفر على الأندرويد والأيفون

الشبيبة تي في
امسح رمز الاستجابة السريعة هذا لتشغيل مقاطع الفيديو

الشبيبة اف ام
app.shabiba.fm
97.5 مسقط 98.5 ظفار

6 085010 120027

وزير الخارجية يُجري اتصالًا هاتفيًّا مع نظيره الأوكراني

مسقط -العمانية: أجرى معالي السيد بدر بن حمد البوسعيدي وزير الخارجية اتصالاً هاتفيًّا مع معالي دميترو كوليبا وزير خارجية أوكرانيا يتصل بالأزمة الأوكرانية والتأكيد على أهمية الدبلوماسية والاحتكام إلى الحوار والمفاوضات السلمية بين أطراف الأزمة على أساس ميثاق الأمم المتحدة والقانون الدولي ومبدأ حسن الجوار.كما تم التطرق إلى علاقات الصداقة القائمة بين البلدين والحرص المتبادل على تنميتها.

برئاسة السيد بلعرب بن هيثم آل سعيد

اللجنة الإشرافية لبرنامج الشركات الناشئة العُمانية الواعدة تعقد اجتماعها الأول

مسقط - العُمانية

عقدت اللجنة الإشرافية لبرنامج الشركات الناشئة العُمانية الواعدة اجتماعها الأول برئاسة صاحب السمو السيد بلعرب بن هيثم آل سعيد، ويهدف إلى تعزيز منظومة الشركات القائمة على الابتكار والتقنية المتقدمة في سلطنة عُمان.

كما يهدف البرنامج إلى الإسهام في نشر ثقافة الشركات الناشئة في المؤسسات التعليمية وتعزيز وعي المجتمع بأهميتها، ويأتي منسجمًا مع رؤية «عُمان 2040» ضمن أولوية التنويع الاقتصادي والاستدامة المالية. وأوضحت سعادة حليمة بنت راشد الزرعية رئيسة هيئة تنمية المؤسسات الصغيرة والمتوسطة في تصريح لوكالة الأنباء العُمانية بأن البرنامج يسعى لتمكين أصحاب الأفكار المبتكرة، ودعم تأسيس شركات ناشئة في هذا المجال وربطها بفرص الأعمال

والاستثمار والتمويل بما يحقّق لها التوسع في الأسواق المحلية والعالمية، إضافة إلى العمل على رفع ترتيب سلطنة عُمان في المؤشرات الدولية ذات العلاقة بالابتكار والتقنية وسهولة ممارسة الأعمال.

وأشارت سعادتها إلى أن البرنامج يضمّ ثلاثة محاور رئيسة هي: محور بناء القدرات للشركات الناشئة، ومحور التمويل والاستثمار في الشركات الناشئة، ومحور البيئة التشريعية الداعمة للشركات الناشئة. مضيفة أن البرنامج الذي تنفذه هيئة تنمية المؤسسات الصغيرة والمتوسطة جاء بالتعاون مع وزارة النقل والاتصالات وتقنية المعلومات، ووزارة التعليم العالي والبحث العلمي والابتكار، ووزارة الاقتصاد، والمجموعة العُمانية للاتصالات وتقنية المعلومات (إذكاء).

حضر الاجتماع أصحاب المعالي والسعادة وممثلو الجهات الحكومية أعضاء اللجنة الإشرافية للبرنامج.

في تداولات بورصة مسقط

إقبال على سندات التنمية الحكومية

مسقط - العُمانية

استقطبت سندات التنمية الحكومية المدرجة في بورصة مسقط الأسبوع الفائت عددًا من المستثمرين لتشهد البورصة تداولات مرتفعة لعدد من الإصدارات دفعت معها قيمة التداول في البورصة للارتفاع بنسبة 40 بالمائة من نحو 8.7 مليون ريال عُماني إلى حوالي 12.2 مليون ريال عُماني.

وأظهرت بيانات التداول الصادرة عن بورصة مسقط ارتفاع الإقبال على الإصدارات 51 و58 و62 و67 من سندات التنمية الحكومية التي شهدت مجتمعة تداولات بقيمة مليون و978 ألف ريال عُماني تمثل 16.2 بالمائة من إجمالي قيمة التداول التي شهدتها البورصة الأسبوع الفائت.

وجاء ارتفاع التداول على سندات التنمية الحكومية في الوقت الذي عززت فيه بورصة مسقط مكاسبها مع إقبال المستثمرين على الشراء وسط أداء إيجابي للموازنة العامة للدولة خلال العام الجاري.

التفاصيل ب 3

بقيمة تتجاوز 750 مليون ريال عُماني

جهاز الاستثمار يفتتح 10 مشروعات وطنية

مسقط - العُمانية

أعلن جهاز الاستثمار العُماني عن بدء افتتاح 10 مشروعات وطنية تتوزع جغرافيًّا في عدد من المحافظات، وتتنوع في القطاعات، عبر شركاته التابعة له، وبالتشارك مع شركات محلية وخارجية، تتجاوز قيمتها الاستثمارية 750 مليون ريال عُماني تزامنًا مع احتفالات سلطنة عُمان بالعيد الوطني الـ 52 المجيد. وقال هشام بن أحمد الشيدي مدير عام استثمارات التنويع الاقتصادي في جهاز الاستثمار العُماني إن هذه المشروعات تستهدف الإسهام في الجهود الرامية إلى التنويع الاقتصادي وتنمية المحافظات وجذب الاستثمارات وتمكين القطاع الخاص وإيجاد فرص وظيفية للمواطنين يتجاوز عددها 860 فرصة عمل مباشرة وغير مباشرة. وأضاف لوكالة الأنباء العُمانية أن المشروعات العشرة تُجسّد استراتيجية الجهاز وأهدافه التي تتواءم مع «رؤية عُمان 2040» حيث يضطلع الجهاز بدوره في النهوض بالقطاعات الاقتصادية المستهدفة عبر تنفيذ مشروعات كبيرة بالشراكة مع القطاع الخاص في مختلف المحافظات، وهي مشروعات ذات بيئة أعمال تنافسية وجاذبة للاستثمار ولها أبعاد اقتصادية واجتماعية، وتخدم توجه سلطنة عُمان نحو توطين الخبرات والكفاءات الوطنية. وأشار إلى أن هذه المشروعات تأتي ضمن (محفظة التنمية الوطنية) لجهاز الاستثمار العُماني التي تدير أصولا وشركات محلية يزيد عددها على 160 شركة، وتهدف إلى الإسهام في نمو الاقتصاد العماني وتطويره إلى جانب مساندة الموازنة العامة للدولة.

وقال هلال الشيدي إنها ترتكز على ثماني أولويات هي الاستدامة المالية، والنمو في القطاعات المنتقاة، والإسهام في الناتج المحلي الإجمالي، وجلب المستثمرين من القطاع الخاص، والتخارج، والإسهام في القيمة المحلية المضافة، والتضافر والتكامل بين الشركات، وتطبيق هيكلة الحوكمة والشفافية.

التفاصيل ب 3

أكثر من 3.6 بليون ريال عُماني

ارتفاع حجم الاستثمار بالمنطقة الاقتصادية الخاصة بالدقم

الدقم - العُمانية

تعد المنطقة الاقتصادية الخاصة بالدقم نموذجًا للتنمية الاقتصادية المتكاملة وقد وصل حجم الاستثمار بالمنطقة حتى نهاية يونيو 2022 حوالي 3 بلايين و673 مليون ريال عُماني. وتعول سلطنة عُمان على هذه المنطقة الاقتصادية لإقامة المشروعات الاستثمارية الصناعية

الكبرى والاستراتيجية خاصة مع بدء تفعيل مرافق إضافية للحركة التجارية لميناء الدقم وغيرها من المشروعات القائمة الأخرى بالمنطقة. وقامت الهيئة العامة للمناطق الاقتصادية والمناطق الحرة باستكمال إنجاز مرافق البنية الأساسية بالمنطقة الاقتصادية الخاصة بالدقم.

التفاصيل أ 4

416 مليون ريال عُماني حجم الاستثمارات بالمنطقة الحرة بصحار

صحار - العُمانية

تواصل المنطقة الحرة بصحار تأكيد مكانتها بصفتها مركزًا لوجستيًّا وصناعيًّا متكاملًا يوظف أحدث التقنيات العالمية ويتبع أعلى معايير الاستدامة في أنشطته المختلفة، الأمر الذي يتماشى مع الأهداف المرسومة في «رؤية عُمان 2040».

ووضح عمر بن محمود المحرزي الرئيس التنفيذي للمنطقة الحرة بصحار أن حجم الاستثمارات في المنطقة يبلغ حوالي 416 مليون ريال عُماني، مشيرًا إلى أن عدد الشركات القائمة بالمنطقة يبلغ 223 شركة في قطاعات مختلفة كالمعادن والبتروكيماويات والصناعات الدوائية والغذائية والخدمات اللوجستية وغيرها بحجم إشغال يصل إلى 75 بالمائة.

وقال الرئيس التنفيذي للمنطقة الحرة بصحار لوكالة الأنباء العُمانية إن المنطقة وقعت خلال العام الجاري على 9 اتفاقيات تمثلت في إنشاء مخزنين و5 مصانع واتفاقيتي توسعة، موضحًا أن المنطقة تعد أحد أهم الداعمين لتحقيق التنمية الاقتصادية المستدامة في سلطنة عُمان، حيث وفرت أكثر من 3 آلاف فرصة وظيفية مباشرة بنسبة تعمين تبلغ 45 بالمائة.

وأضاف أن المنطقة الحرة بصحار أصبحت الوجهة الأولى للاستثمار الأجنبي بفضل موقعها الاستراتيجي وما تقدمه للمستثمرين من قائمة متكاملة المزايا والحوافز، وتضم مستودعات صُممت بأعلى المعايير ومكاتب تجارية ووفرة من الأراضي لتشجيع المستثمرين على إقامة مشروعاتهم ونمو أعمالهم.

التفاصيل ب 3

استكمالاً لبرنامج الزيارات الميدانية

النجّار تزور الأسر بهيماء والدقم

مسقط - ش

قامت معالي الدكتورة ليلى بنت أحمد النجّار وزيرة التنمية الاجتماعية بزيارات ميدانية لعدد من الأسر في ولايتي هيماء والدقم بمحافظة الوسطى؛ للوقوف على حالات الأسر، وتلمس احتياجات ومتطلبات الفئات التي تخدمها الوزارة، والاستماع إلى مقترحاتها بما يخدم توجه الوزارة، ويسهم في تطوير الخدمات المقدمة لها.كما التقت وزيرة التنمية الاجتماعية عدداً من عضوات جمعيات المرأة وأعضاء الفرق الخيرية التابعة للجان التنمية الاجتماعية بمحافظة الوسطى.

التفاصيل أ 2

سلطنة عُمان تفوز بـ 9 جوائز في قطاعي السفر والسياحة

مسقط - ش

حصلت سلطنة عُمان على 9 جوائز في قطاعي السفر والسياحة من أصل 69 جائزة توزعت على 50 دولة حول العالم، ضمن الحفل الختامي لجوائز السفر العالمية 2022 الذي استضافته مطارات عُمان بمشاركة أكثر من 200 ممثل لشركات الطيران والفنادق والشركات السياحية العالمية.رعى الحفل الذي أقيم بفندق قصر البستان معالي سالم بن محمد المحروقي وزير التراث والسياحة، الذي أكد أن استضافة هذا الحدث يأتي في إطار الجهود التي تبذلها الحكومة للترويج السياحي والتعريف بالمقومات التي تتمتع بها سلطنة عُمان.

التفاصيل ب 5

إلى 9 آلاف متر مكعب يوميًّا

«مرافق» تضاعف الطاقة الإنتاجية للمياه بالدقم

الدقم - العُمانية

أعلنت شركة «مرافق» مضاعفة الطاقة الإنتاجية من مياه الشرب في المنطقة الاقتصادية الخاصة بالدقم لتبلغ بنهاية سبتمبر الفائت 9 آلاف متر مكعب من المياه يوميًّا. وقال سعيد السرحاني مدير العمليات بشركة مرافق إن الشركة حصلت في عام 2019 على ترخيص لمدة 25 عامًا لإنتاج ونقل وتوزيع مياه الشرب في المنطقة الاقتصادية الخاصة بالدقم، مشيرًا إلى أن الشركة قامت منذ تلك الفترة بتنفيذ عدد من المشروعات التي أدت إلى مضاعفة الطاقة الإنتاجية من المياه الصالحة للشرب وزيادة سعة التخزين إلى نحو 22 ألف متر مكعب.

التفاصيل أ 5

الجمعية العُمانية للجودة في التعليم العالي تناقش خطتها الاستراتيجية (2023-2027)

مسقط - ش

نظم بمقر كلية مجان الجامعية حلقة العمل التشاورية حول الخطة الإستراتيجية للجمعية العُمانية للجودة في التعليم العالي (2023-2027م)، وذلك تحت رعاية معالي الأستاذة الدكتورة رحمة بنت إبراهيم المحروقية وزيرة التعليم العالي والبحث العلمي والابتكار، وبحضور سعادة الدكتورة جوخة بنت عبدالله الشكيلية الرئيسة التنفيذية للهيئة العُمانية للاعتماد الأكاديمي وضمان جودة التعليم، وعدد من ممثلي الجمعية، ومؤسسات التعليم العالي الحكومية والخاصة.

في بداية الحلقة، قدمت نبيلة آل مكي رئيسة الجمعية العُمانية للجودة في التعليم العالي كلمة رحبت فيها بالحضور، قالت فيها» تحقيقا لرؤية عمان 2040 تم تطوير الخطة الاستراتيجية الخمسية الجديدة 2023-2027 بهدف ترسيخ ثقافة الجودة في كل جانب من جوانب عمل الجمعية، وضمان تحقيق الاستدامة في علاقتنا مع الهيئات الخارجية والداخلية في سلطنة عُمان، ودعم جهود وزارة التعليم العالي والبحث العلمي والابتكار في تحقيق أهدافها بعيدة الأمد في خدمة قطاع التعليم العالي».

بعدها قامت رئيسة الجمعية العُمانية للجودة في التعليم العالي بتقديم عرض مرئي استعرضت فيه نبذة تعريفية عن الجمعية العُمانية للجودة في التعليم العالي ورؤيتها والأهداف المنوطة والتي تتمثل في نشر ثقافة الجودة في مؤسسات التعليم العالي وتدريب العاملين في هذا المجال من خلال الورش والدورات المتخصصة وتفعيل دور الجمعية بما يضمن استمرارية عملها لدعم الجودة في مؤسسات التعليم العالي، ودعت جميع المؤسسات التعليمية إلى المشاركة والتعاون لدعم جهود الجمعية ومساعيها في هذا الجانب، جنبًا إلى جنب مع الاستراتيجية الوطنية للتعليم، ورؤية عمان 2040 من خلال بناء استراتيجية قوية، ومتنوعة تتمتع بروح الجودة التي يسترشد بها الإطار الوطني للتعليم.

وناقش الحضور مرئياتهم وملاحظاتهم حول بنود الخطة الاستراتيجية للجمعية تمهيدا لتحليلها وإشهارها مطلع العام المقبل.

وحول مشاركة وزارة التعليم العالي والبحث العلمي والابتكار في هذه الحلقة صرح بدر بن ناصر المعمري ممثل الوزارة في الجمعية العمانية للجودة في التعليم العالي قائلا: «نعمل على ضمان مواءمة التخطيط الاستراتيجي للجمعية مع خطط واستراتيجيات الوزارة المنبثقة من رؤية عمان ٢٠٤٠، ما يضمن التناغم والتفاعل المستمر بين المؤسسات المشرفة على التعليم العالي، والمؤسسات الموفرة لخدماته، من خلال هذه المبادرات والبرامج التي تنبثق من الأهداف الاستراتيجية المشتركة لهذه المؤسسات.

من جانبها قالت الدكتورة مها كوبيل عميدة كلية مجان الجامعية: «نسعد باستضافة هذه المبادرات من منطلق أهمية تفعيل التعاون والشراكة مع مختلف المؤسسات المعنية بالتعليم العالي، عبر توفير مساحة نتشارك فيها الرؤى والتطلعات التي تسهم في تجويد التعليم والمخرجات.

استكمالاً لبرنامج الزيارات الميدانية

النجّار تلتقي محافظ الوسطى وتزور الأسر بهيماء والدقم

مسقط - ش

التقت معالي الدكتورة ليلى بنت أحمد النجّار وزيرة التنمية الاجتماعية سعادة الشيخ معضد بن محمد اليعقوبي محافظ الوسطى وعددا من أصحاب السعادة ولاة المحافظة، وناقش اللقاء الذي أقيم بمكتب المحافظ عددا من برامج وزارة التنمية الاجتماعية المعتمدة في الخطة الخمسية العاشرة لرؤية «عمان 2040»، والتطرق إلى تفعيل الشراكة والتكاملية بين الجهات الحكومية والخاصة بما يدعم تنفيذ البرامج والمشاريع التي تخدم الفئات المستهدفة من الوزارة في محافظة الوسطى، والتمكين الاقتصادي للمرأة وأسر الضمان الاجتماعي ومن في حكمهم بما يحقق لهم الاستدامة المالية، وكذلك تجويد الخدمات المقدمة للأشخاص ذوي الإعاقة، والتأكيد على ضرورة التشخيص المبكر للحالات ذوي الإعاقة بما يضمن التدخل في تقديم العلاج والتأهيل في الوقت المناسب، كما استعرضت المشاريع الإنشائية المقترح تنفيذها من قبل الوزارة خلال الفترة القادمة في محافظة الوسطى والرؤية المستقبلية لمحافظة الوسطى والشراكات المستقبلية مع القطاع الخاص حول المشاريع المتعلقة بالجوانب الاجتماعية .

كما اجتمعت معالي الدكتورة بالكادر الوظيفي لدائرة التنمية الاجتماعية بهيماء؛ للوقوف على الجهود والأعمال المبذولة، وسبل تذليل التحديات التي تواجهه، والتأكيد على ضرورة بذل المزيد من الجهود والعطاء لتسهيل إجراءات الاستفادة من خدمات وبرامج الوزارة، وضمان وصولها للفئات المستهدفة، إلى جانب التأكيد على ضرورة تعزيز التواصل والتكاملية مع الجهات ذات العلاقة في المحافظة..وجرى - خلال هذه الزيارة- لقاء وزيرة التنمية الاجتماعية بعدد من عضوات جمعيات المرأة وأعضاء الفرق الخيرية التابعة للجان التنمية الاجتماعية بمحافظة الوسطى، وأكّد في اللقاء على ضرورة التنسيق والتواصل الدائم بين جمعيات المرأة العمانية ولجان الزكاة والفرق الخيرية بما يحقق التكامل والارتقاء بالعمل الخيري والاجتماعي في المحافظة، وتفعيل دور جمعيات المرأة العمانية وتنويع برامجها وأنشطتها بما يتناسب مع المرحلة القادمة، والبحث عن بدائل وطرق لتفعيل الفرق الخيرية لضمان استدامتها في دعم الفئات المستهدفة، والحث للاستفادة من الفرص والامكانيات المتاحة في المحافظة بشكل عام ومناطق الامتياز بشكل خاص لدعم برامج وأنشطة الجمعيات والفرق الخيرية.

كما قامت معالي الدكتورة بزيارات ميدانية لعدد من الأسر في ولايتي هيماء والدقم بمحافظة الوسطى؛ للوقوف على حالات هذه الأسر، وتلمس احتياجات ومتطلبات الفئات التي تخدمها الوزارة، والاستماع إلى مقترحاتها بما يخدم توجه الوزارة، ويساهم في تطوير الخدمات المقدمة لها.

السلطنة تشارك في الاجتماع السنوي لمجالس التنافسية وقمة الابتكار العالمية 2022 باليونان

مسقط - العُمانية

تشارك سلطنة عُمان ممثلة بالمكتب الوطني للتنافسية ووحدة متابعة تنفيذ رؤية عُمان 2040 غدا «الاثنين» في الاجتماع السنوي للاتحاد العالمي لمجلس التنافسية وقمة الابتكار العالمية 2022 التي ستُعقد في اليونان تحت شعار «بناء القدرة التنافسية: من المحلية الى العالمية» وتستمر خمسة أيام.

وتعد قمة الابتكار العالمية الحدث الرئيس والأهم للاتحاد، كونها توفر منصة عالمية فريدة للمناقشات وتوليد الرؤى وتعميق الاتصالات، حيث يتم عقد اجتماعات لمسؤولين رفيعي المستوى لإجراء مناقشات حيوية وتفاعلية حول وضع التنافسية العالمية وطرق تعزيز القدرة على الابتكار في جميع أنحاء العالم.

وتأتي مشاركة سلطنة عُمان في الحدثين بأكثر من موضوع لتحقيق مجموعة من الأهداف أبرزها تعميق الاستفادة من الاشتراك في الاتحاد العالمي لمجالس التنافسية، وتبادل الخبرات الدولية من رؤى - أفكار ومبادرات، والتعرف على التوجهات العالمية وأفضل الممارسات الدولية وتوطيد العلاقات الدولية مع المختصين في موضوعات بناء القدرة التنافسية.

يذكر أن المكتب الوطني للتنافسية يسعى لتنفيذ استراتيجيات القدرة التنافسية من خلال انضمامه إلى الشبكة العالمية الإثرائية من قادة أعمال ومنظمات توفرها المؤسسة لتستعرض أفضل الممارسات لاستكشاف فرص نمو جديدة نحو تعزيز التنافسية على الصعيدين الإقليمي والعالمي.

ضمن الاحتفال باليوم العالمي للطفل

وزير الصحة يلتقي مجموعة من طلبة المدارس

مسقط - ش

التقى معالي الدكتور هلال بن علي بن هلال السبتي – وزير الصحة – بمكتبه بديوان عام الوزارة مجموعة من طلبة المدارس، بإشراف منظمة اليونيسف وبالتعاون مع وزارتي الصحة والتربية والتعليم، بحضور سعادة سومايرا تشودري ممثلة منظمة اليونيسيف في سلطنة عمان. تأتي هذه الفعالية ضمن الاحتفال باليوم العالمي للطفل الذي يوافق الـ 20 من نوفمبر من كل عام. وقال معالي الدكتور هلال بن علي السبتي – وزير الصحة في كلمة ترحيبية: نؤمن بجانبين مهمين في الصحة وهما الجانب الوقائي وهو الجانب الأهم والجانب العلاجي، ووزارة الصحة لا تعنى فقط بالمرض ؛ وإنما تعني بالكثير من الجوانب، التي يجب أن نزرعها في أبنائنا الطلبة. وأضاف: أنتم قادة المستقبل في القطاع الحكومي والقطاع الخاص سواء في الصحة او في غيرها من المجالات الاخرى ، وعليكم آمال معقودة لبناء مستقبل سلطنة عمان. وفي كلمة لسعادة سومايرا تشودري ممثلة منظمة اليونيسيف في سلطنة عمان شكرت فيها الحضور ووزارتي الصحة والتربية والتعليم على التعاون مع المنظمة ، وتطرقت إلى أهمية القطاع الصحي في سلطنة عمان والدور الذي يلعبه في صحة الأطفال عموما ، مؤكدة على التطور الكبير للقطاع الصحي في سلطنة عمان مقارنة بالدول الاخرى، وذلك من خلال عملها في أكثر من دولة سابقا، والقطاع الصحي كخدمات وكـادر متطور جـدا. كما سلطت الضوء على التعاون بين اليونيسيف وسلطنة عمان ، من خلال العمل مع وزارة الصحة خاصة فيما يتعلق بالتغذية المتكاملة للاطفال، الرضاعة الطبيعية، التواصل الاستراتيجي من أجل التغيير السلوكي ومنها الرعاية الوالدية الفضلى ، وكيفية تعزيز الكوادر العمانية سواء في المدارس كممرضين أو العاملين الاجتماعيين. هدف اللقاء إلى توفير فرصة ثمينة للأطفال والشباب للاستماع إلى آرائهم وأخذها على محمل الجد، إضافة إلى تشجيع القادة وصناع القرار على الاستماع إلى الأطفال والشباب وإشراكهم في القرارات التي تحدد مستقبلهم وبالتالي خلق علاقة ثقة بين المجتمع والحكومة. كما استمع معاليه لاستفسارات الحضور ومقترحاتهم بخصوص الخدمات الصحية عموماً وتلك المقدمة للأطفال، وتم تكريم الطلبة من قبل وزير الصحة . ركزت المناقشات على القضايا ذات الصلة بالأطفال في سلطنة عمان، والخطوات اللازم اتخاذها لضمان مستقبل أفضل للاطفال، التغذية السليمة في المدارس، الصحة النفسية، دور الشباب والشابات في بناء مستقبل سلطنة عمان. هذا ويعد اليوم العالمي للطفل، مناسبة سنوية يتم الاحتفال بها في 20 من نوفمبر من كل عام ، والتي توافق الذكرى السنوية لاعتماد اتفاقية حقوق الطفل، حيث يقدم هذا اليوم الفرصة لتسليط الضوء على القضايا السياسية التي تؤثر على حياة الاطفال، ويدعم مشاركة الأطفال والشباب وإعطائهم الفرصة لمشاركة آراءهم.

ختام مؤتمر مسقط الدولي لطب العيون 2022

مسقط - ش

بعد تنظيم استمر ثلاثة أيام أختتمت امس السبت أعمال مؤتمر مسقط الدولي لطب العيون 2022 الذي أقيم في مركز عمان للمؤتمرات والمعارض؛ جاءت توصيات المؤتمرالذي ضم نخبة من الخبراء والكفاءات من مختلف دول العالم من ذوي الخبرة، في طب وجراحة العيون ومشاركين اقليميين ودوليين، بتشكيل لجنة طبية تعنى بالبحث وآلية الكشف المبكر وتشخيص مرض القرنية المخروطية ، بعضوية عدد من الأطباء على مستوى منطقة الشرق الأوسط من بينهم أطباء عمانيين من الرابطة العمانية لطب العيون ومن مختلف الجهات الصحية بالسلطنة .

كما أوصى المؤتمر الذي نظمه كل من مركز طب العيون بمستشفى القوات المسلحة بالتعاون مع الجمعية العمانية لطب العيون وبمشاركة وزارتي الدفاع والصحة والمجلس العماني للاختصاصات الطبية والجمعية الطبية العمانية ومستشفى جامعة السلطان قابوس، على القيام بدراسة وبحث المناطق التي تتركز فيها حالات الإصابة بمرض القرنية المخروطية مما يساهم على التوزيع المناسب للأجهزة التكنولوجية الضرورية والفنيين وحصر حالات الإصابة.

وركزت التوصيات على استثمار الطاقات الشبابية والاستفادة من دراساتهم وأبحاثهم في تطوير مستقبل طب وجراحة العيون، كما دعت التوصيات إلى العودة إلى مخطوطات ودراسات طب العيون التي قام بها الأطباء العمانيين عبر التاريخ كإبن الذهبي الذي تم الاستفادة من علمه وتوصياته التي اكتشف خبراء العيون أنها سابقة لأوانها وساعدت موسوعاته العلمية على فهم العديد من المشكلات المعاصرة في اختصاص طب وجراحة العيون.

أتاح المؤتمر للمشاركين فرصة تبادل الخبرات ومشاركة الآراء ومواكبة التطورات والتحديثات فيما يخص طب وجراحة العيون وتشخيص أمراضها والتعرف إلى المستجدات التكنولوجية الحديثة والآلات المطورة لاكتشاف وتشخيص وعلاج الأمراض الخاص بطب العيون بمختلف أفرعه، بالإضافة إلى مناقشة عدد من الأوراق البحثية وأوراق العمل.

ناقشت حلقات عمل المؤتمر في يومها الأخير أحدث التطورات في عمليات القرنية وتصحيح أسواء الانكسار (ضعف النظر)، وتدبير مرض القرنية المخروطية، كما تم التطرق إلى أخر المستجدات حول عمليات النزول الأبيض و عدسات الزرع داخل العين، أحدث الوسائل التشخيصية و العلاجية لالتهاب أنسجة العين (التهاب الطريق العنبي.

لتعزيز الوعي بأهمية الكشف المبكر عن سرطان الثدي

«نوفارتس» تتعاون مع المستشفى السلطاني

مسقط - ش

أعلنت «نوفارتس»، الشركة العالمية الرائدة في مجال الصناعات الدوائية، عن تعاونها مع المركز الوطني لعلاج الأورام في المستشفى السلطاني بعُمان، بهدف تمكين النساء وتعزيز الوعي حول مرض سرطان الثدي في سلطنة عُمان.

وتأتي هذه الخطوة في إطار سعي الطرفين لتثقيف النساء حول أهمية إجراء الفحص الذاتي والفحوصات الدورية للكشف المبكر عن سرطان الثدي، وذلك من خلال إقامة يوم مفتوح في المستشفى. أتيحت للحضور خلال الحدث فرصة لقاء الأطباء لمعرفة ما إذا كانوا معرضين لخطر الإصابة بسرطان الثدي. ويمثل تعاون «نوفارتس» مع المركز الوطني لعلاج الأورام انعكاساً لاستراتيجيتها الهادفة إلى تحسين صحة المجتمعات في جميع أنحاء العالم، وريادة مبادرات التثقيف الصحي العام. وتحرص الشركة على التعاون مع مختلف الهيئات الصحية والأطباء والمرضى لضمان تحسين جودة حياة أفراد المجتمع وتقديم الدعم المناسب لهم. وتعليقاً على هذا الموضوع، قال محمد عز الدين، المدير الإقليمي لدى شركة «نوفارتس» في منطقة الخليج: «يعد سرطان الثدي أكثر أنواع السرطانات انتشاراً في العالم، ومع ذلك ما نزال نواجه مستويات منخفضة من الوعي حول طبيعة المرض وكيفية توفير العلاج المناسب. ونهدف من خلال هذا التعاون إلى تغيير هذا الواقع وتعزيز الوعي وتمكين النساء بالمعرفة اللازمة لبداية رحلتهن على طريق الصحة والعافية. ويشكل التعاون مع مزودي الرعاية الصحية عالمي المستوى في المستشفى السلطاني بعُمان ضرورة قصوى حالياً، كونه يسهم في نشر وتعزيز الوعي حول أهمية الكشف المبكر عن السرطان والحصول على العلاجات اللازمة. وينسجم هذا التعاون مع رسالتنا الرامية إلى حماية أفراد المجتمع وتحسين جودة حياتهم». ويشكل مرض السرطان ثاني أكبر مسببات الوفيات في مشافي سلطنة عُمان بحسب وزارة الصحة في السلطنة، حيث يعد سرطان الثدي الأكثر انتشاراً بينها، يليه سرطان الغدة الدرقية. ومن جهتها، شجعت الدكتورة سعاد الخروصية، مديرة المركز الوطني لعلاج الأورام بالمستشفى السلطاني في عُمان، النساء البالغات على إجراء فحص الثدي الذاتي في المنزل، بالإضافة إلى الفحوصات الطبية الدورية بإشراف مزودي الرعاية الصحية المختصين، حيث قالت: «أود أن أؤكد على أهمية الكشف المبكر في زيادة فرص الشفاء والاستجابة للعلاجات البسيطة. لذلك، أدعو جميع النساء لإجراء الفحوص الدورية الضرورية».

الأحد 13 نوفمبر 2022
العـدد: 8856
local@shabiba.com

بدء تفعيل مرافق إضافية للحركة التجارية لميناء الدقم وغيرها من المشروعات القائمة الأخرى بالمنطقة

أكثر من 3.6 بليون ريال عُماني حجم الاستثمار بالمنطقة الاقتصادية الخاصة بالدقم

نفذت الهيئة مشروعًا لمحطتين رئيستين للمحولات الكهربائية الأولى بمنطقة الصناعات الخفيفة بسعة تصل إلى 60 ميجا فولت أمبير وبتكلفة تقدر بحوالي 2.6 مليون ريال عُماني

الدقم - العُمانية

تعد المنطقة الاقتصادية الخاصة بالدقم نموذجًا للتنمية الاقتصادية المتكاملة تبلغ مساحتها الإجمالية أكثر من 2000 كيلومتر مربع، وقد وصل حجم الاستثمار بالمنطقة حتى نهاية يونيو 2022 حوالي 3 بلايين و673 مليون ريال عُماني.

وتعول سلطنة عُمان على هذه المنطقة الاقتصادية لإقامة المشروعات الاستثمارية الصناعية الكبرى والاستراتيجية خاصة مع بدء تفعيل مرافق إضافية للحركة التجارية لميناء الدقم وغيرها من المشروعات القائمة الأخرى بالمنطقة.

وقامت الهيئة العامة للمناطق الاقتصادية والمناطق الحرة باستكمال إنجاز مرافق البنية الأساسية بالمنطقة الاقتصادية الخاصة بالدقم حيث تم تسليم شركة ميناء الدقم مرافق الميناء إضافة إلى مرافق وتسهيلات للجهات ذات العلاقة كإدارة الجمارك بشرطة عُمان السلطانية ووزارة الثروة الزراعية والسمكية وموارد المياه، وقد تم توريد وتركيب الرافعات لمحطة الحاويات بميناء الدقم في إطار تجهيز البنية العلوية للميناء، وأكملت مجموعة من الشباب العُمانيين التدريب الفني للعمل على صيانة وتشغيل هذه الرافعات.

وفي إطار تسارع تفعيل المرافق المنجزة فقد تم هذا العام تسليم ميناء الصيد البحري متعدد الأغراض إلى المشغلين بقيادة ائتلاف يقوده جهاز الاستثمار العُماني، ونفذت الهيئة مشروعًا لمحطتين رئيستين للمحولات الكهربائية الأولى بمنطقة الصناعات الخفيفة بسعة تصل إلى 60 ميجا فولت أمبير وبتكلفة تقدر بحوالي 2.6 مليون ريال عُماني، وجاء تنفيذ المحطة الكهربائية الثانية بمنطقة الصناعات السمكية والغذائية بسعة تصل إلى 40 ميجا فولت أمبير مع إمكانية توسعها مستقبلا إلى 60 ميجا فولت أمبير وبتكلفة تقدر بحوالي 2.6 مليون ريال عُماني.

كما قامت الهيئة بتعزيز شبكة الطرق بتنفيذ طريق 32 الوطني وطريق الواجهة البحرية والطرق الداخلية بحي صاي وتعزيز شبكة الاتصالات وتنفيذ طريق لمنطقة اللوجستية والصناعات الخفيفة مع تعزيز شبكة الاتصالات عبر تركيب أكثر من 13 برج اتصال في الدقم.

وتم إنجاز مشروع توصيل الغاز للدقم عبر إنشاء خطين غاز لمصفاة الدقم وشركة مرافق في حين سيكون الخط الثالث لمنطقة الصناعات المتوسطة وبقية المناطق الصناعية والتعدينية، ولربط مراكز الإنتاج بسلسلة الإمداد فقد تم الانتهاء من مخطط السكة الحديدية للقطار بالدقم الذي سيسهم في خدمات الصناعات التحويلية بالمنطقة.

وفي مجال توطين الاستثمارات في مجال الذكاء الاصطناعي وتجارب الطائرات المسيرة الدرون وتكنولوجيا المستقبل، قامت الهيئة العامة للمناطق الاقتصادية والمناطق الحرة بتخصيص 13 كيلومترًا مربعًا لتجارب الذكاء الاصطناعي والدرون حيث تم طرح مناقصة لبناء مهبط لطائرة الدرون وتم تنفيذ العديد من التجارب وتوقيع حق انتفاع لإنشاء مركز مستوطنة الفضاء وإنشاء مبان ثلاثية الأبعاد.

ودشنت الهيئة خدمة اختيار الأراضي إلكترونيًّا للمستثمرين التي تتيح الخدمة للمستثمر اختيار الأرض في الدقم من أي مكان في العالم ولأكثر من 700 نشاط وأصدرت خدمة إصدار الرسم المساحي الكروكي تمكن المستثمرين من الحصول على نسختهم من الرسم المساحي فورًا وتوقيع عقود حق الانتفاع وقامت بإيقاف التعامل بالأوراق في المحطة الواحدة بالدقم حيث يستطيع المستثمر الحصول على الاستمارات رقميًّا.

وأعلنت الهيئة في هذا المجال عن جاهزية 10 ملايين متر مربع للاستثمار عبر أراض مهيئة ومستوية تتوافر بها كل الخدمات مثل الكهرباء والمياه وإطلاق خدمة المسار السريع للمستثمرين تتيح للمستثمرين الحصول على إقامة طويلة وتدشين عدد من الخدمات الإلكترونية.

وفي مجال تعزيز نمط الحياة في الدقم، تم إعداد مخطط تطوير حي صاي ليكون صديقا للبيئة يشتمل على مسارات مخصصة للدراجات الهوائية والدراجات الكهربائية وتطوير حديقة شاطئ الدقم تتضمن إنشاء موقع للتخييم ومواقع للكرفانات ومتنزه للعائلات وتم إسناد مناقصة لمنتزهين بمساحة 10 آلاف متر بحي صاي.أما في مجال الطاقة البديلة في المنطقة الاقتصادية الخاصة بالدقم التي تتميز عن غيرها من المناطق الحرة والاقتصادية بوجود طاقة الرياح على مدار العام، فخصصت الهيئة منذ عامين مساحة تقدر بـ 250 كيلومترًا مربعًا لتركيب الطواحين الهوائية والألواح الشمسية، وأصبحت مؤهلة لإنتاج الطاقة المتجددة على مدار اليوم باستخدام الطاقة الشمسية وطاقة الرياح خاصة وأن الدقم تعد من المناطق الواعدة التي تتوافر بها أراض شاسعة تمتد على مساحة تقدر بأكثر من 20 ألف كيلومتر مربع.

وقد قامت وزارة الطاقة والمعادن بجهود مقدرة لتقييم تلك المواقع ووضع الإطار العام لها بالتنسيق مع شركة «هيدروجين عُمان» إضافة إلى مواقع أخرى في سلطنة عُمان أعلنت عنها في الفترة الماضية وجار الترويج لاستثمار تلك المناطق وطرحها للمنافسة عبر الوزارة.

ويتميز ميناء الدقم بوجود أراض ممهدة ومكتملة الخدمات يمكنها أن تستوعب عدة مشروعات لتحويل الطاقة الكهربائية المتجددة إلى هيدروجين أخضر ومنها الى امونيا خضراء بغرض التصدير بالإضافة الى وجود الغاز والذي يسمح أيضا بإنتاج الهيدروجين الأزرق بعد إيجاد وسيلة للتخلص من ثاني أوكسيد الكربون المصاحب، وخط كهربائي احتياطي جار تنفيذه بسعة 400 كيلو فولت يربط الدقم بمحطات إنتاج الكهرباء في سلطنة عُمان مما يسمح باستيراد وتصدير 1 جيجاوات من الطاقة عبر هذا الخط المتوقع الانتهاء منه في يوليو 2023م.

وتعمل إدارة المنطقة الاقتصادية الخاصة بالدقم على إعادة النظر في ممرات الخدمات واستخدامات الأراضي المتاخمة لمنطقة الميناء وبحث السبل الكفيلة لضمان توفر مواقع لتخزين الهيدروجين الأخضر والأزرق والأمونيا بهدف التصدير أو توفير الطاقة للأنواع الجديدة من السفن التي تتحول الى استخدام الطاقة البديلة.

ويأتي مشروع مصفاة الدقم على قائمة المشروعات الاستراتيجية بالمنطقة الاقتصادية الخاصة بالدقم حيث بلغت نسبة الإنجاز 96 بالمائة وهو مشروع يمضي قدما بخطوات ثابتة إذ يقترب حاليا من مرحلة الجاهزية التشغيلية استعدادًا لمرحلة التشغيل الكامل في المستقبل القريب.

ويعدّ مشروع مصفاة الدقم مشروعًا مشتركا بين شركة النفط العمانية وشركة البترول الكويتية العالمية، ويقع في قلب المنطقة الاقتصادية الخاصة بالدقم، وعند بدء عمليات تشغيل المصفاة ستبلغ الطاقة التكريرية 230 ألف برميل يوميًا، وستعمل على إنتاج الديزل ووقود الطائرات بالإضافة إلى النافثا وغاز البترول المسال بوصفها المنتجات الرئيسة للمصفاة، كما يعتبر هذا المشروع أكبر مشروع استثماري على الإطلاق بين دول مجلس التعاون الخليجي في المصافي وقطاع البتروكيماويات.

وقد صُممت مصفاة تكرير النفط الخام الثقيل لتكون قادرة على معالجة مجموعة من الزيوت الخام المختلطة، بالإضافة إلى وجود مرفق تكسير وحدات الهايدروكربون والفحم نظير دراسات اقتصادية مقدمة من قبل مرخصي التكنولوجيا الرائدين.

ويقترب مشروع راس مركز حثيثا من جاهزية استقبال أول شحنة من النفط الخام في الربع الأول من العام القادم، وهو يهدف إلى تخزين ومزج جميع أنواع النفط الخام وبكميات كبيرة نظرا لموقعه الاستراتيجي بالقرب من الأسواق الناشئة لاسيما في آسيا وافريقيا بما تملكه الشركة من بنية أساسية قادرة على تلبيه احتياجات السوق المحلي والعالمي.

وتنفذ الشركة العمانية للصهاريج مشروع راس مركز وهي إحدى الشركات المملوكة بنسبة 100 بالمائة لمجموعة أوكيو، وتبلغ سعته التخزينية في مرحلته الأولى نحو 26.7 مليون برميل وستقوم الشركة بزيادة طاقتها الاستيعابية وفقا لتنامي الطلب من قبل المستثمرين.

ويتكون المشروع من شقين الأول منها يمثل الأعمال البحرية للمشروع وقد تم الانتهاء منها وتتضمن المحطة العائمة للاستيراد والتصدير التي تبعد حوالي 7 كيلومترات عن الشاطئ وخطين للأنابيب بقطر 42 بوصة والانظمة المرتبطة بها.

كما أن الشق الثاني للمشروع يتضمن الأعمال المدنية وتكسير الجبال وبناء أنظمة ضخ النفط ومعالجة المياه وبناء الخزانات وشبكة محطات الكهرباء والأنظمة الأخرى المصاحبة، ووصلت نسبة الإنجاز للأعمال الإنشائية لأنظمة النفط حوالي 98 بالمائة، فيما أصبحت البنية الأساسية اللازمة لتخزين النفط الخام خلال المرحلة الأولى من المشروع جاهزة ومن المتوقع أن تبدأ عمليات التشغيل بداية الربع الأول من العام القادم.

وتمثل محطة راس مركز مصدر احتياجات النفط الخام لمصفاة الدقم وقد تم ربط المصفاة بالمركز عبر خط أنابيب بطول 80 كيلومترا وتم إنشاء 8 خزانات ضخمة لتخزين النفط الخاص بالمصفاة.

وتبلغ مساحة المرحلة الحالية للمشروع 10 كيلومترات مربع غير أن المساحة الإجمالية المخصصة للمشروع تبلغ 40 كيلومترًا مربعًا وهو ما يعني أن البنية الأساسية في هذه المرحلة مهيأة لتخزين ما يصل إلى نحو 200 مليون برميل من النفط.

وقد تم بناء المحطة العائمة لاستيراد وتصدير النفط لاستقبال أكبر ناقلات النفط في العالم، حيث تم ربطها بأربع مضخات رئيسة لدفع النفط الخام إلى الأعلى كما أن الموقع مهيأ لإضافة مضخات إضافية تواكب الطلب على تخزين النفط بالمحطة كلما دعت الحاجة للتوسع.

وتعتمد سلطنة عُمان حاليًّا على ميناء الفحل في تصدير النفط الخام، لذا فان إضافة راس مركز سيضفي أهمية استراتيجية لتأمين تصدير النفط الخام إلى الخارج حيث سيشجع الموقع الاستراتيجي للمحطة خارج مضيق هرمز الكثير من المستثمرين في عمليات استيراد وتخزين وتصدير النفط كما سيضيف قيمة مضافة لخلط نوعيات نفط مختلفة مع النفط الخام العُماني.

وتطمح الشركة إلى أن يصبح راس مركز لتخزين النفط أكبر مشروع لتخزين النفط الخام في الشرق الأوسط ليكون بمثابة مركز عالمي مهم لتخزين النفط الخام نظرا للموقع الاستراتيجي للمشروع على بحر العرب المطل على المحيط الهندي.

كما سيلبي المركز احتياجات الأسواق في جنوب آسيا والشرق الأوسط وافريقيا كما سيسهم على المدى الطويل في جعل السلطنة مركزا رئيسًا لتخزين المنتجات السائلة والغازية في المنطقة. ويعد ميناء الصيد البحري بالدقم أكبر ميناء للصيد في سلطنة عُمان بمساحة ٦ هكتار وعمق ٢٠ أمتار، حيث يبلغ عمق الميناء 10 أمتار، ويتألف من كاسري أمواج بطول 3.3 كم، ورصيف ثابت بطول 1.3 كيلومتر، و6 مراس عائمة، بالإضافة إلى أراض مخصصة للمرافق والأعمال المرتبطة بأنشطة الصيد في الميناء، وطرق معبدة تربط الميناء بمنطقة الصناعات السمكية وباقي المشروعات الأخرى بالمنطقة الاقتصادية الخاصة بالدقم.

وقد أعلنت المنطقة الاقتصادية الخاصة بالدقم عن تسليم الميناء للائتلاف الذي تقوده شركات جهاز الاستثمار العُماني المتمثلة في الشركة العُمانية لتنمية الثروة السمكية وشركة موانئ ومرافئ أسياد والشركة العُمانية للاستثمار الغذائي القابضة وشركة شركة الوسطى للصناعات السمكية، ويضم الائتلاف أيضًا شركة ميناء لوريان الفرنسي.

ويأتي تطوير ميناء الصيد البحري بالدقم ضمن الأهداف الاستراتيجية التي تعمل عليها الحكومة في رؤية عُمان 2040 والتوجه الاستراتيجي نحو اقتصاد متنوع ومستدام بيئيا ومسهم في دعم الاقتصاد العماني وإيجاد الفرص التدريبية والوظيفية والاستثمارية، حيث يعمل الائتلاف حاليا مع الجهات ذات العلاقة على إعداد الدراسة العامة والمخططات الهندسية والتواصل مع أصحاب المصلحة والمستفيدين من الميناء لتحديد الاحتياجات والحصول على الموافقات المطلوبة.

كما يعمل الائتلاف على تنظيم عمليات الميناء ومعداته من أجل تحسين ظروف عمل طاقم قوارب الصيد وشركات النقل بشكل كبير وتعزيز كفاءة العمليات الفنية والتجارية والذي بدوره سيسهم في تحسين وتقليل وقت المناولة وتعظيم جودة الأسماك وسعرها في السوق.

> **قامت الهيئة بتعزيز شبكة الطرق بتنفيذ طريق 32 الوطني وطريق الواجهة البحرية والطرق الداخلية بحي صاي وتعزيز شبكة الاتصالات وتنفيذ طريق لمنطقة اللوجستية والصناعات الخفيفة مع تعزيز شبكة الاتصالات عبر تركيب أكثر من 13 برج اتصال في الدقم**

وسيشكل الميناء منصة للعديد من شركات القطاع الخاص لتطوير وتوفير خدمات مساندة داخل الميناء والمنطقة الواقعة حوله، إلى جانب توفير المواد الاستهلاكية الأساسية لمستخدمي الميناء بما في ذلك مياه الشرب والديزل والثلج وقرية متكاملة الخدمات للصيادين ومرتادي الميناء، وتوفير بنية أساسية مناسبة وخدمات متكاملة لصيانة وإصلاح سفن الصيد، بالإضافة إلى تأهيل الموارد البشرية بالمحافظة على الوظائف المتعلقة بالصيد والتشغيل والإدارة عبر توفير برامج تدريبية مناسبة والإسهام في تطوير مركز للبحوث والابتكار لتعزيز قيمة المنتجات البحرية وتطوير أدوات ومعدات مصايد الأسماك.

وفي إطار حرص الائتلاف على توفير الفرص الوظيفية الشاغرة وتطوير الكادر البشري بالميناء ورفده بالكفاءات المناسبة، فإن الميناء يستهدف حوالي 100 شاغر وظيفي مباشر للعمل في الشركة المشغلة للميناء بالإضافة إلى 300 من الوظائف غير المباشرة من خلال الشركات والمؤسسات التي تسند اليها أعمال الخدمات المساندة والأعمال الفنية في الميناء بالشراكة والتنسيق مع تلك المؤسسات، وسيسعى الائتلاف الى توفير بيئة عمل محفزة يتمكن فيها الموظفون بالميناء من السعي لتحقيق التطور الفني المطلوب إلى جانب استقطاب أفضل الكفاءات والخبرات المناسبة التي تسهم في تطوير الميناء لآفاق أوسع وأرحب.

وسيعمل تطوير ميناء الصيد البحري بالدقم، على تمكين وتحفيز النشاطات الاقتصادية، عبر إعطاء الأفضلية دائمًا لمختلف المناقصات والأعمال الفنية للموردين المحليين ومن رواد الأعمال بالمنطقة والمناطق المجاورة للميناء، ودعم مختلف المؤسسات الصغيرة والمتوسطة بمحافظة الوسطى من خلال إلزام الشركات المحلية والعالمية بإشراك واسناد الأعمال إلى المؤسسات الصغيرة والمتوسطة بالمحافظة، مع الالتزام بنسب التعمين المقررة من قبل الجهات المعنية.

وسيولي الائتلاف اهتمامًا بالغًا بإشراك المجتمع المحلي في الاستفادة من مختلف الفرص والمتمثلة في المناقصات والأنشطة الاقتصادية المرتبطة بميناء الصيد من خلال دعوتهم للاستثمار في الفرص التجارية مثل: عقود الأعمال الإنشائية والصيانة ونشاط الشحن والتفريغ والنقل البري والاستثمار في إنشاء المخازن المغلقة والمبردة وعقود النظافة ونقل المخلفات والاستثمار في مصنع الثلج وعقود تزويد الميناء بالمياه الصالحة للشرب وعقود نقل مياه الصرف الصحي والاستثمار في محطة الوقود والاستثمار في تزويد المواد الغذائية والمرطبات (محلات المواد الغذائية) وأنشطة المطاعم ومحلات بيع أدوات الصيد والمشاركة في مناقصات.

لتوفير خدمات تسهم في الحد من الاختراقات الذكية للجهات الحكومية والخاصة

عمان داتا بارك توقع اتفاقية مع شركة عالمية

مسقط - ش

وقعت شركة عمان داتا بارك اتفاقية تعاون مع الشركة العمانية البريطانية « كروسورد سايبر سكيورتي» وذلك للحد من الاختراقات الذكية للجهات و الشركات وحماية هيكل الأمن السيبراني للمعلومات الحساسة.

تهدف الاتفاقية إلى التعاون على إضفاء المزيد من الإجراءات الأمنية للمحافظة على البيانات السرية للمؤسسات والشركات ، وتعزيز حمايتها من خطورة الطرف الثالث كموردين وغيرهم ، والتأكد من مصادر التمويل والتحقق من الشبهات الخاصة بغسيل الأموال .

وقع الاتفاقية المهندس مقبول الوهيبي الرئيس التنفيذي لشركة عمان داتا بارك، و ستورت جوب رئيس مجلس الادارة بشركة كروسورد سايبر سكيورتي.

وفي تصريح له حول هذا الحدث ، قال المهندس مقبول الوهيبي الرئيس التنفيذي لشركة عمان داتا بارك : «نحن سعداء بالتوقيع على اتفاقية شراكة مع شركة عالمية مثل كروسورد سايبر سكيورتي، وذلك لنقل التكنولوجيا الخاصة بالأمن السيراني الخاص بالتحري الذكي ، وذلك بهدف توفير حماية البيانات الحساسة للجهات الحكومية و الشركات في سلطنة عمان وخاصة الحماية من الهجمات الخارجية التي تستهدف اختراق أجهزة بعض المؤسسات الحكومية والخاصة للتأثير على بياناتها وتكبيدها خسائر فادحة».

وأضاف مقبول «اتمنى من الجهات الحكومية والشركات الخاصة الاستفادة من هذه الخدمات المتطورة للعمل على ردم الفجوة في مجالات مشاركة المعلومات الخاصة بهذا النوع من الأمن السيبراني».

ومن جانبه قال خالد بن علي المسكري مدير تطوير في شركة كروسورد سايبر سكيورتي» يعد توقيع اتفاقية مع عمان داتا بارك خطوة استراتيجية في بناء خطة الأمن السيبراني على مستوى المنطقة، حيث تتيح هذه الاتفاقية توسيع خدمات الأمن السيبراني وبناء كوادر وطنية ذوات خبرة في هذا المجال».

وأضاف المسكري هذه الاتفاقية توفر خدمات نوعية في سلطنة عمان عبر عمان داتا بارك التي سوف توفرها للجهات الحكومية والشركات الهادفة إلى الحفاظ على بياناتها ومعلوماتها الحساسة، وكذلك تبادل الخبرات مع شركات عالمية مرموقة في مجال الأمن السيبراني، مثل كرووسورد سايبر سكيورتي في المملكة المتحدة ».

تجدر الاشارة هنا إلى ان كروسورد سايبر سكيورتي ، هي شركة بريطانية عالمية في مجال حلول الأمن السيبراني تعمل عبر شراكات استراتيجية مع المؤسسات والشركات للحفاظ على الأمن الرقمي لتلك المؤسسات.

تقدم كروسورد سايبر سكيورتي مجموعة متنوعة من حلول الأمن السيبراني لمساعدة الشركات على فهم وتقليل مخاطر الأمن السيبراني. من خلال نخبة من الخبراء المتخصصين عبر فرق استشارية متمرسة في مجالات عملها وباستخدام عمليات تكنولوجية متطورة وبخدمات ومنتجات مُدارة.. وتركز الشركة في خدماتها على أربعة مجالات رئيسية تشمل استراتيجيات الأمن السيبراني والحد من المخاطر ، وخدمات سلسلة التوريدات السيبرانية ، وخدمات كشف التهديدات والاستجابة لها ، وخدمات الهوية الرقمية.

تتميز خدمات ومنتجات كروسورد سايبر سكيورتي بأنها مدعومة برؤى قائمة على البحث الأكاديمي وذلك من خلال تعاونها عن كثب مع جامعات المملكة المتحدة.

كما تجدر الاشارة أيضا بأن عمان داتا بارك اسهمت طوال مسيرتها في تقديم حلول متكاملة تحت مظلة واحدة في مجال خدمات الحوسبة السحابية وتخزين البيانات وأمن الشبكات ، وتوفير خيارات متطورة في مجال استضافة المواقع ، وذلك لما لديها من مركز بيانات افتراضية متطور في مجال الأمن السيبراني –سايبرسيكيورتي بارك – بمستوى عالمي من الجودة مما يسهم في توفير ما يصل إلى 55٪ من التكلفة الإجمالية للخدمات التي يقدمها مثل هذا النوع من المراكز مقارنة بالمراكز التقليدية للبيانات. وتتميز الخدمات التي تقدمها عمان داتا بارك بانها ترتكز على اسس ومعايير متوافقة مع المتطلبات المحلية والدولية في مجال عملها ، فضلا عن انها مدارة بمهنية واحترافية ومدعومة بفريق من الخبراء المؤهلين تأهيلا عاليا ومعتمدين مهنيا.

أوكيو تنضم إلى التحالف العالمي للتخلص من الانبعاثات الكربونية

شرم الشيخ - العُمانية

انضمت مجموعة «أوكيو» إلى التحالف العالمي للتخلص من الانبعاثات الكربونية في القطاع الصناعي على هامش أعمال مؤتمر أطراف اتفاقية الأمم المتحدة السابع والعشرين الإطارية لتغير المناخ 2022 «كوب 27» الذي يقام في مدينة شرم الشيخ بجمهورية مصر العربية.

وقد عقد الأعضاء المؤسسون للتحالف أول اجتماع تنفيذي تم خلاله تحديد رؤية وخطة التنفيذ المشتركة للتحالف الذي انضم إليه 13 شريكا جديدًا من بينهم مجموعة «أوكيو» ومن المقرر أن ينضم المزيد من الشركاء في الأسابيع المقبلة لإحراز تقدم في الرؤية المشتركة والاستراتيجية وخطة التنفيذ.

وسلط الاجتماع الضوء على ست ركائز وعوامل لتمكين تحقيق رؤية التحالف وهي: مصادر الطاقة المتجددة والهيدروجين الأخضر والطاقة الحيوية مع التقاط الكربون واستخدامه وتخزينه وتحسين العملية الحرارية ورأس المال البشري والتمويل..ومثل مجموعة أوكيو في الاجتماع المنذر عبد اللطيف نائب الرئيس للتخطيط الاستراتيجي وازالة الكربون في المجموعة وبحضور عدد من المديرين التنفيذيين للشركات الأعضاء الـ 28 وشركاء التحالف العالمي للتخلص من الانبعاثات الكربونية.

اعلان

نود إفادتكم بأن الفاضل/ هيران نيشانذا باريرا، **سريلانكي الجنسية يحمل جواز سفر رقم N٧٨٥٣٤٤٨ ، بطاقة مقيم رقم ٨٥٩٥٣٩٤٦** لم يعد يمثل **شركة الطاؤوس للخدمات الصناعية ش.م.ع.م.**

أي شخص او جهة تتعامل مع المذكور أعلاه يكون ذلك على مسؤوليته الخاصة ولا تتحمل شركة الطاؤوس للخدمات الصناعية أي مسؤولية اتجاه التعاملات التي يقوم بها باسم الشركة، يتوجب اخطار الشركة حول المطالبات (إن وجدت) خلال خمسة أيام عمل.

إلى 9 آلاف متر مكعب يوميًّا

«مرافق» تضاعف الطاقة الإنتاجية للمياه بالدقم

الدقم - العُمانية

أعلنت شركة «مرافق» إحدى شركات مجموعة أوكيو التابعة لجهاز الاستثمار العُماني مضاعفة الطاقة الإنتاجية من مياه الشرب في المنطقة الاقتصادية الخاصة بالدقم لتبلغ بنهاية سبتمبر الفائت 9 آلاف متر مكعب من المياه يوميًّا.

وقال سعيد السرحاني مدير العمليات بشركة مرافق إن الشركة حصلت في عام 2019 على ترخيص لمدة 25 عامًا لإنتاج ونقل وتوزيع مياه الشرب في المنطقة الاقتصادية الخاصة بالدقم، مشيرًا إلى أن الشركة قامت منذ تلك الفترة بتنفيذ عدد من المشروعات التي أدت إلى مضاعفةً الطاقة الإنتاجية من المياه الصالحة للشرب وزيادة سعة التخزين إلى نحو 22 ألف متر مكعب.. ووضح أن سعة التخزين لتوزيع مياه الشرب في المنطقة الاقتصادية الخاصة بالدقم تبلغ حاليًّا 16 ألف متر مكعب من خلال الخزانين رقمي 1 و2، فيما تبلغ سعة التخزين في منطقة ميناء الدقم 5600 متر مكعب.

وأضاف أن عدد المشتركين في الشبكة التي تديرها الشركة في الدقم ارتفع خلال العام الجاري بنسبة 25 بالمائة ليبلغ مع مطلع شهر سبتمبر الماضي حوالي 2100 مشترك، مشيرًا إلى أن هذه الزيادة تعكس حجم الإقبال على الاستثمار في المنطقة الاقتصادية الخاصة بالدقم، وجهود الشركة في تسريع ربط مختلف العقارات التجارية والسكنية والمشروعات الصناعية والاستثمارية في الدقم بشبكة المياه.

وقال السرحاني إن الشركة أصبحت اليوم المسؤولة عن جميع العمليات ذات العلاقة بمياه الشرب في الدقم ابتداء من إنتاج المياه، ونقلها إلى الخزانات، وتوزيعها على المشتركين كافة في المنطقة وانتهاءً بالفوترة والتحصيل، موضحا أن الشركة قامت بتخصيص مكتب معني بخدمات المشتركين وسط المنطقة الاقتصادية الخاصة بالدقم وبطاقم عُماني لتسهيل إنجاز المعاملات المتعلقة بتوصيل مياه الشرب للمنشآت السكنية والتجارية والصناعية والحكومية، بالإضافة إلى استقبال شكاوى المشتركين والعمل على حلها.

وأشار إلى أن التعاون القائم مع الهيئة العامة للمناطق الاقتصادية الخاصة والمناطق الحرة وهيئة تنظيم الخدمات العامة، أسهم في تسريع تنفيذ خطط ربط مختلف الأحياء في المنطقة بشبكة مياه الشرب، لافتا إلى عدد من المشروعات التي تم تنفيذها أبرزها: مشروع تركيب محطة ضخ المياه التي تم من خلالها ربط الخزان رقم 1 بالخزان رقم 2 بهدف تفادي حدوث نقص في إمدادات المياه في الحالات الطارئة، وتنفيذ عدد من مشروعات توسعة شبكة المياه في الدقم.

وقال إنه يتم حاليًّا تنفيذ مشروع تركيب خزان المياه مع ملحقاته لتوزيع مياه الشرب في منطقة أراضي ميناء الدقم الصناعية، كما قامت الشركة بطرح مناقصة تركيب خزان للمياه ومحطة ضخ في منطقة الصناعات السمكية بهدف مواكبة الطلب على المياه في المنطقة.

وأشار إلى أن شركة مرافق أنجزت بالتعاون مع المنطقة الاقتصادية الخاصة بالدقم بنجاح توسعة شبكات توزيع المياه بطول 19 كيلومترًا في عدد من الأحياء في الدقم وهو ما أسهم في تقليل الاعتماد على صهاريج نقل مياه الشرب.

وأكد سعيد السرحاني على أن «مرافق» تخطط لتطوير قطاع المياه من خلال تركيب محطات مياه إضافية وتوسيع شبكة توزيع المياه الصالحة للشرب وتقديم أحدث الحلول التكنولوجية لخدمة المشتركين.

بعد ضبطها أكثر من 369 ألف سلعة محظورة ببركاء

حماية المستهلك تتفقد خلو الأسواق من السلع المحظورة

بركاء - ش

ضبطت إدارة حماية المستهلك بمحافظة جنوب الباطنة ببركاء ممثلة بقسم تنظيم ومراقبة الأسواق مؤخرا أكثر من (369) ألف سلعة محظورة في محال وأسواق ولاية بركاء من خلال الزيارات الميدانية على جميع الشركات الموردة ومحال بيع مستحضرات التجميل إضافة إلى مجموعة من محال الحلاقة وصالونات التجميل النسائية للتأكد من التزام جميع المزودين بقرار هيئة حماية المستهلك رقم 845/ 2022، الصادر بشأن حظر تداول مستحضرات التجميل ومنتجات العناية الشخصية التي تحتوي على مادة بيوتيل فينيل ميثيل بروبيونال (ليليال).. وخلال الزيارة تم ضبط (369213) ألف سلعة تحتوي على المادة المحظورة في محال وأسواق ولاية بركاء وعلية تم اتخاذ الإجراءات القانونية المعمول بها في هذا الشأن كما واصل الفريق الميداني جهوده عبر زيارات تفقدية للتأكد من التزام المحال والمراكز التجارية بذلك والتحقق وخلو الأسواق من هذه السلع المحظورة.

وتأتي هذه الزيارة التفتيشية ضمن الجهود المبذولة لضمان خلو الأسواق من السلع والمنتجات المحظورة والتأكد من التزام جميع المزودين بالقوانين والتشريعات الخاصة بهيئة حماية المستهلك.

فولتامب VOLTAMP

شركة فولتامب للطاقة ش.م.ع.ع

هاتف : ٢٤٤٤١٢٠٠. فاكس : ٢٤٤٤٨٦٩٣

النتائج غير المدققة للفترة المنتهية في ٣٠ سبتمبر ٢٠٢٢

تقرير مجلس الإدارة

حضرات المساهمين الكرام،

السلام عليكم ورحمة الله وبركاته،،،

بوافر التقدير أقدم لكم بالإصالة عن نفسي وبالنيابة عن أعضاء مجلس الإدارة، النتائج المالية غير المدققة لشركة فولتامب للطاقة ش.م.ع.ع عن الربع الثالث للفترة المنتهية في ٣٠ سبتمبر ٢٠٢٢م .

استعراض العمليات

مؤشرات الأداء التشغيلي للشركة، متضمنة الشركات التابعة، هي كما يلي:-

التفاصيل	التسعة أشهر المنتهية في ٠٣ سبتمبر ٢٢٠٢م ر.ع	التسعة أشهر المنتهية في ٣٠ سبتمبر ٢٠٢١م ر.ع	٪التغير
الإيرادات	٢٦,٣٩٨,٣٥٧	١٩,٧٦٠,٦٠٣	٪٣٣,٦
الإيرادات الأخرى	١٦٠,٢٨٥	١١٢,٥٥٧	٪٤٢,٤
النفقات	-٢٨,٥٣٦,٢٧٥	-٢٠,٤٤٦,٨١٣	٪٣٩,٦
الربح (الخسارة) قبل الضريبه	-١,٩٧٧,٦٦٣	-٥٧٣,٦٥٣	٪٢٤٤,٧
مخصص ضريبة الدخل	٣٠٣,٢٠٥	٩٣,٥٧١	٪٢٢٤,٠
الربح (الخسارة) بعد الضريبة	-١,٦٧٤,٤٢٨	-٤٨٠,٠٨٢	٪٢٤٨,٨
قيمة عائد السهم	-٢٠,٥٧٠	-٥,٨٩٨	٪٢٤٨,٨
صافي أصول السهم الواحد	٠,٢١٣	٠,٢٤٢	٪١١,٨ -
رأس المال	٨,١٤٠,٢٧٥	٨,١٤٠,٢٧٥	٪٠,٠

تحسنت المبيعات خلال فترة الربع الثالث من العام الحالي وزادت بنسبة٣٣,٦٪ مقارنة بالعام الماضي خلال نفس الفترة ، وتأثرت الربحية بشكل أساسي ، بسبب الأسعار الثابتة على الطلبات الحالية بدون تغيير بالاضافة الى الزيادة غير المسبوقة في أسعار مواد الخام التي تظهر حاليا على شبه الاستقرار، في حين ان التحركات الشديدة في بعض مواد المعدن الكهربائي ،والتي من المتوقع أن تستقر الاسعار عند المستويات الطبيعية السابقة ، مما سيؤدي ذلك الى التحسن في أسعار المبيعات حسب التوقعات المحتملة.

بلغ اجمالي خسارة الشركة في القيمة العادلة على استثماراتها "المتاحة للبيع" (١٦٦,٤١٥) ريال عماني خلال هذه الفترة مقارنة لنفس الفترة من عام ٢٠٢١. وبلغ إجمالي الخسارة الشاملة بعد تعديل دخل القيمة العادلة (١,٨٤٠,٤٧٣) ريال عماني ، مقابل (٤٨٠,٠٨٢) ريال عماني خلال نفس الفترة من عام ٢٠٢١.

إنجازات الشركة خلال هذة الفترة كالتالي :-

-تمكنت الشركة من تصنيع أول محول سعة ٤٠٠ كيلو فولت فئة ٥٠٠ ميجا فولت أمبير على مستوى دول مجلس التعاون الخليجي .

-تمكنت الشركة من استكمال تسليم الدفعة الاولى من محولات الطاقة المتجددة لأكبر محطة طاقة شمسية لإحدى الشركات المستوردة من خارج السلطنة .

-تمكنت الشركة من تأمين طلبات جيدة من اسواق افريقيا لتصنيع محول طاقة سعة ٣٣٠ كيلو فولت .

- مما ذكر أعلاه من منتجات واسواق جديدة سيساعد في تغيير مسار الإيرادات والربحية للشركة نظرا لأنها تعتبر من التقنيات المستقبلية وهذا يؤكد تحقيق الشركة اهدافها المتمثلة في ترسيخ مكانتها والدخول في قطاعات المنتجات المتخصصة .

النظرة المستقبلية

لايزال الاقتصاد العالمي يشهد تقلبات في اسواق المواد الخام وسلاسل التوريد والشحن مع وجود التحديات المستمرة في توريد مواد الخام المستخدمة في اعمال الشركة والذي نرى ان الاسعار الجديدة تتماشى مع ظروف الاسواق السائدة ، مما سيحقق نتائج ايجابية على المدى القصير والمتوسط .

كما نسعى إدارة الشركة جاهدة في تحسين الكفاءة والجودة والابتكار في عملياتها الانتاجية ولا زالت توقعات ادارة الشركة متفائلة .

حوكمة الشركات

الشركة ملتزمة بميثاق حوكمة الشركات الصادر من الهيئة العامة لسوق المال .

الشكر والعرفان

بالأصالة عن نفسي ونيابة عن أعضاء مجلس الادارة والموظفين بالشركة ، أتشرف بأن أرفع الى المقام السامي لمولانا حضرة صاحب الجلالة السلطان هيثم بن طارق المعظم حفظه الله ورعاه والى حكومة جلالته الرشيدة أسمى آيات الشكر والعرفان ، على ما توفره من حوافز ودعم لكافة مجالات التنمية المُستدامة في السلطنة.

كما يود مجلس الإدارة تقديم خالص تقديره لوزارة التجارة والصناعة وترويج الاستثمار والهيئة العامة لسوق المال وشركة بورصة مسقط ش م ع م وغرفة تجارة وصناعة عمان ، والمؤسسة العامة للمناطق الصناعية (مدائن) على جهودهم الحثيثة في انجاح عمل الشركة .

ويتوجه المجلس كذلك بجزيل الشكر الى جميع العملاء والبنوك المتعاملة مع الشركة على دعمهم المستمر للشركة والى المساهمين الكرام على ثقتهم في الشركة ومجلس إدارتها.

وختامًا، نتقدم بالشكر الى جميع موظفي الشركة وادارتها على إخلاصهم وتفانيهم في العمل.

والله ولي التوفيق،

أيمن بن حمد البوسعيدي
رئيس مجلس الإدارة

ملاحظة : الحسابات سوف ترسل بالبريد لكل مساهم حسب طلبه وذلك خلال سبعة أيام من تاريخ إستلام الطلب.

قائمة المركز المالي

	٣٠سبتمبر ٢٠٢٢ ريال عماني	٣٠سبتمبر ٢٠٢١ ريال عماني	٣١ديسمبر ٢٠٢١ (المدققة) ريال عماني
الأصول			
أصول غير متداولة			
ممتلكات وآلات ومعدات	٩,١٤٥,١٨٣	٩,٦٨٠,٧١٢	٩,٤٩٣,٦١٥
أصول غير ملموسة	٣١٥,٩٢٧	٤٧٠,٩١٦	٤١٢,٠٨٦
استثمارات بالقيمة العادلة من خلال الدخل الشامل الأخر	٦٧٧,١٧٥	٨٤٢,٣٤١	٧٩٢,٧٩١
الحق في استعمال الاوصول	٩٥٥,١٨٣	٨٢٩,٢٣٨	١,٠٠٧,٨١١
أصول ضريبية مؤجلة	١,١٧٩,٩٠٣	٨٠٥,٢٨٣	٧٨٥,١٦٦
مجموع الأصول غير المتداولة	١٢,٢٧٣,٢٧١	١٢,٦٢٨,٤٩٠	١٢,٤٩١,٤٦٩
أصول متداولة			
المخزون	٨,٤٥٤,٢٤٢	١١,٧١٦,٢٣٠	١١,٠٠١,٨٦٩
مديونيات تجارية وأخرى	٢٠,٤٩٣,٢٠٧	١٩,٠٢٢,١٣٩	٢٤,٢٤٩,٥٩٥
أرصدة نقدية وبنكية	٣١٤,٣٨٩	٥٤٨,٧٠١	٢٩٢,٩٠٣
مجموع الأصول المتداولة	٢٩,٢٦١,٨٣٨	٣١,٢٩٧,٠٧٠	٣٥,٦٤٤,٣٦٧
إجمالي الأصول	٤١,٥٣٥,٢٠٩	٤٣,٩٢٥,٥٦٠	٤٨,١٣٥,٨٣٦
حقوق المساهمين والالتزامات			
حقوق المساهمين			
رأس المال	٨,١٤٠,٢٧٥	٨,١٤٠,٢٧٥	٨,١٤٠,٢٧٥
علاوة إصدار أسهم	٢,١٤٦,٠٧٠	٢,١٤٦,٠٧٠	٢,١٤٦,٠٧٠
احتياطي مشتتات		(٥٠,٤٢٩)	
احتياطي القيمة العادلة	(٢,٠٩٠,١٢٢)	(١,٩٢٤,٩٥٧)	(١,٩٧٤,٥٠٧)
احتياطي قانوني	٢,٠٣١,٤٩٦	٢,٠٢٢,٢١٧	٢,٠٣١,٤٩٦
أرباح محتجزة	٤,٣٤٥,٠٠٠	٦,٢٢٨,٨١٠	٦,٠٢٦,٨٣٢
حقوق الملكية المنسوبة الى مساهمي الشركة الأم	١٦,٥٢٢,٢٨٩	١٨,٦١٢,٤١٥	١٨,٢٧٠,١٦٦
مصلحة غير مسيطرة	٨٣٩,٢٤٥	١,٠٧١,٠٧٦	١,٠٧٦,٠٥٠
إجمالي حقوق المساهمين	١٧,٣٦١,٥٣٤	١٩,٦٨٣,٤٩١	١٩,٤٤٦,٢١٦
الالتزامات			
الالتزامات غير جارية			
قروض طويلة الأجل	٣٤٥,٩٨٣	٧٤٤,٣٠٢	٦٤٤,٦٨٣
الجزء غير المتداول من التزامات الإيجار	٨٥٠,٢٣٢	٧٢٣,٠٢٥	٨٩٨,٨١٠
مكافآت نهاية الخدمة	٦٦٨,٢٩٧	٦٥٤,٨٢٨	٦٦٠,٧٩٩
مجموع الالتزامات غير المتداولة	١,٨٦٤,٥١٢	٢,١٢٢,١٥٥	٢,٢٠٤,٢٩٣
التزامات متداولة			
اقتراضات بنكية وأخرى	١٣,٤٣٢,٨٤٦	١٢,٠٩٣,٨٨٦	١٤,١٦١,٩٢٢
الجزء الجاري من قروض لأجل	٢٢٨,٤٨٥	٢٢٨,٤٨٥	٢٢٨,٤٨٥
ذمم تجارية دائنة وأرصدة دائنة أخرى	٨,٤١٢,٦٦٣	٩,٦٨٣,٢٧٨	١١,٧٩٧,٠٧٠
التزامات الإيجار	١٣٤,٢٢٥	١١١,٠٦١	١٢٥,٥٦٨
ضريبة دخل واجبة السداد	٧٧,٢٠٦	٣,٢٠٤	٥,٠٦٥
مبلغ مستحق الى أطراف ذات علاقة	٢٢,٦٣٨	-	١٥٧,٢٠٨
مجموع الالتزامات المتداولة	٢٢,٣٠٩,١٦٣	٢٢,١١٩,٩١٤	٢٦,٤٨٥,٢٢٨
إجمالي الالتزامات	٢٤,١٧٣,٦٧٥	٢٤,٢٤٢,٠٦٩	٢٨,٦٨٩,٦٢٠
مجموع حقوق الملكية والالتزامات	٤١,٥٣٥,٢٠٩	٤٣,٩٢٥,٥٦٠	٤٨,١٣٥,٨٣٦
صافي الأصول للسهم الواحد	٠,٢٠٣	٠,٢٢٩	٠,٢٢٦

قائمة الدخل الشامل الموحد

	للربع المنتهي في ٣٠ سبتمبر ٢٠٢٢ ريال عماني	للربع المنتهي في ٣٠ سبتمبر ٢٠٢١ ريال عماني	لفترة ٩ أشهر المنتهية في ٣٠ سبتمبر ٢٠٢٢ ريال عماني	لفترة ٩ أشهر المنتهية في ٣٠ سبتمبر ٢٠٢١ ريال عماني
الإيرادات	٩,٢٥٥,٤٠٧	٨,٠٧٦,٨٨٥	٢٦,٣٩٨,٣٥٧	١٩,٧٦٠,٦٠٣
تكلفة المبيعات	(٨,٧٢٨,٨٥٦)	(٦,٩٨٥,١٥٢)	(٢٤,٧٤٤,١١٤)	(١٦,٧٣٨,١٠٤)
مجمل الربح	٥٢٦,٥٥١	١,٠٩١,٧٣٣	١,٦٥٤,٢٤٣	٢,٠٢٢,٤٩٩
إيرادات أخرى	٣١,٩٥٨	(٢١,٧٦٧)	١٥٩,٣٥٢	١٠٣,٩٠٨
مصروفات عمومية وإدارية وبيعية	(١,٠٠٨,٥٩٢)	(١,١١٦,١٠٢)	(٣,٢٢٤,٧٢٥)	(٢,٠٤٨,٦١٠)
خسائر انخفاض قيمة الذمم المدينة التجارية	-	١٠,٥٥٠	(٢٩,٠٠٠)	(٢٠١,٦٠٣)
الربح من التشغيل	(٤٥٠,٠٨٣)	(٣٥,٥٨٦)	(١,٤٤٠,١٣٠)	(١٢٣,٨٠٦)
إيرادات التمويل	٢٠٣	٧,٧٧٧	٩٢٣	٨,٦٤٩
تكاليف التمويل	(١٨٧,١٧٨)	(١٥٦,٢٩٧)	(٥٣٨,٤٣٦)	(٤٥٨,٤٩٦)
الربح / (الخسارة) للفترة قبل الضريبة	(٦٣٦,٩٥٨)	(١٨٤,١٠٦)	(١,٩٧٧,٦٢٣)	(٥٧٣,٦٥٣)
الضرائب	٩٢,٣٤٦	٥٦,٩٩٤	٢٠٣,٢٠٥	٩٣,٥٧١
الربح / (الخسارة) للفترة بعد الضريبة	(٥٤٤,٦١٢)	(١٢٧,١١٢)	(١,٦٧٤,٤٢٨)	(٤٨٠,٠٨٢)
العائد الأساسي للسهم الواحد	(٠,٠٠٧)	(٠,٠٠٢)	(٠,٠٢١)	(٠,٠٠٦)
صافي الدخل المنسوب إلى:				
أصحاب الأسهم من الشركة الأم	(٤٩٠,٦٨٠)	(١٧٠,٤١٤)	(١,٤٢٧,٦٢٣)	(٤٩٠,٦٠٠)
مصلحة غير مسيطرة	(٥٣,٩٣٢)	٤٣,٣٠٢	(٢٣٦,٨٠٥)	١٠,٥١٨
الدخل الشامل الآخر				
المواد التي قد يتم إعادة تصنيفها أو يمكن إعادة تصنيفها لاحقًا إلى الربح أو الخسارة				
صافي تغير أدوات التحوط في القيمة العادلة	(٥٠,٤٢٩)		(٥٠,٤٢٩)	
استثمارات بالقيمة العادلة من خلال الدخل الشامل الآخر – صافي التغير في القيمة العادلة	(١١٥,٦١٦)	(٦٦,٠٦٦)	(١١٥,٦١٦)	-
إجمالي الدخل/ (الخسارة) الشاملة للفترة، بعد خصم الضريبة	(٧١٠,٦٥٧)	(١٩٢,١٧٨)	(١,٨٤٠,٤٧٣)	(٤٨٠,٠٨٢)

تلبي احتياجات المواطن وتوفر له سبل الاستقرار

مشروعات تنموية وخدمية تؤكد استمرارية عجلة البناء بجنوب الباطنة

الرستاق - العُمانية

حظيت محافظة جنوب الباطنة على مدار العقود الفائتة بتنفيذ العديد من المشروعات التنموية والخدمية وفي جميع المجالات الخدمية التي تلبي احتياجات المواطن وتوفر له سبل الاستقرار.

وكغيرها من محافظات سلطنة عُمان لا تزال عجلة البناء مستمرة في التقدم بقيادة حضرة صاحب الجلالة السُّلطان هيثم بن طارق المعظم /حفظَه الله ورعاه/ حيث النهضة المتجدّدة وما تقدمه من رؤيتها الشاملة عُمان 2040 في خدمة المحافظات لتكون ذات استقلالية في تقديم خدماتها ومشروعاته التطويرية.

وقال سعادة الشيخ سيف بن حمير آل مالك الشحي محافظ جنوب الباطنة لوكالة الأنباء العُمانية: إن مسيرة التنمية والبناء في سلطنة عُمان تشهد مزيدا من التطور والنماء، متجاوبة مع تطلعات وطموحات المواطن العماني وهو ما جعل سلطنة عُمان نموذجا يشار إليه على الصعيدين الداخلي والخارجي.

وأضاف سعادته إن ولايات محافظة جنوب الباطنة كباقي محافظات سلطنة عُمان حظيت بالاهتمام الكبير من حضرة صاحب الجلالة السُّلطان هيثم بن طارق المعظم /حفظَه الله ورعاه/ وشهدت تطورا واسعا في مختلف المجالات وهناك دعم كبير للعديد من المشروعات التي سوف تسهم في تحسين مختلف الخدمات

وأكد أن هناك جملة من المشروعات المعتمدة والمنفذة والجاري تنفيذها بكافة ولايات المحافظة في المرحلة الأولى من الخطة الخمسية العاشرة 2021 ـ 2025م، بلغ عددها (47) مشروعا تنمويا تهدف إلى تطوير المواقع السياحية والمعالم التراثية والثقافية والشواطئ وتزويدها بالمرافق والخدمات الأساسية، وتطوير الأسواق التقليدية بالولايات وإعادة تأهيلها وإنشاء الأسواق التجارية وإنشاء مماش صحية متكاملة الخدمات بعدد من ولايات المحافظة وتطوير محطات انتظار سيارات الأجرة على الشارع العام، وتركيب أكشاك وتوزيعها على مختلف ولايات المحافظة ورصف عدد من الطرق الداخلية بالولايات.

وأضاف أنه في شهر نوفمبر الجاري سينظم مكتب محافظ جنوب الباطنة بالتعاون مع عدد من الجهات الحكومية والخاصة الملتقى السياحي الترفيهي حيث يشمل عددًا من الفعاليات بمختلف ولايات المحافظة التي تبرز الملامح السياحية والثقافية والاقتصادية للمحافظة وتستمرعلى مدى ثلاثة أشهر بالإضافة إلى تخصيص ركن للمؤسسات الحكومية لعرض إسهاماتها وفعاليات ترفيهية ومعارض استهلاكية ومعارض للمنتجات الموسمية كالتمور والعسل وغيرها من المنتجات الحرفيةوالفنون الشعبية.

ووضح أن الملتقى يضم كذلك فعاليات وماراثونا رمليا ومشيا بين الجبال والرمال التي تشتهر بها وتنفيذ فعاليات ترفيهية وسياحية في رمال خبة القعدان تتواءم مع طبيعة المكان.

كما يشتمل الملتقى على فعاليات تتزامن مع احتفالات سلطنة عمان بالعيد الوطني الـ 52 المجيد في جميع ولايات المحافظة كالفنون الشعبية وتنظيم فعاليات بحرية في ولايتي بركاء والمصنعة مثل الألعاب الترفيهية الشاطئية وإقامة فعاليات للهجانة والفروسية... مؤكدا على إشراك عدد من المؤسسات والجهات المعنية بالمحافظة من خلال تعزيز الهوية الوطنية والحث على القيم الحميدة وأهمية السياحة في دعم الاقتصاد وأهمية الثقافة ودورها في التنمية البشرية المستدامة.

وعن مشروعات المحافظة الأخرى قال: أبرز المشروعات التي يتم تنفيذها حاليا مشروع تطوير عين الكسفة بولاية الرستاق والمشروع الحيوي الذي يضم (14) مشروعا ضمن مشروع تطوير العين منها إقامة منتزه ومواقف للحافلات ومدرجات دائرية على شكل قلعة كإطلالة على منبع العين وتطوير موقع الفلج وإقامة مطاعم ومقاه لزوار العين ومحلات تجارية وتحسين منطقة الوادي بالقرب من العين وإقامة مواقف عامة ومسجد ومنصة عرض وتنفيذ كشك واستراحة لزوار العين.

وأضاف محافظ جنوب الباطنة: أما مشروع إنشاء سوق المغسر بولاية المصنعة فيشمل ما يقارب (27) محلا وإضافة /كبرة/ للمناداة لتنظيم العشوائية في البيع على الطرق والشوارع وتتسم المحلات بطابع معماري جميل.

وبين سعادته أن من المشروعات التي تم إسنادها تطوير موقع طوي الحارة وتطوير موقع سوق أبو ثمانية بولاية الرستاق ليكونا حلقة تكاملية في تلك المنطقة تجمع بين سوق الأسماك الجاري إنشاؤه وبين منطقة طوي الحارة التي تعد رافدا اقتصاديا وإنشاء سوق بولاية العوابي وولاية وادي المعاول.

ووضح أنه يتم تنفيذ بعض المرافق الخدمية في المواقع السياحية بولايتي نخل والرستاق حيث شرعت بلدية المحافظة في إضافة بعض المرافق الخدمية متمثلة في دورات مياه عامة وبعض المظلات في بعض المواقع السياحية مثل الخاضة وخبة القعدان ووادي مستل حيث من المؤمل أن تسهم هذه المرافق في رفد المواقع السياحية علما سيتم اضافة المزيد من المرافق في السنوات القادم.

وعن مشروع محطات انتظار الركاب قال إن اقامة محطات انتظار الركاب بولايات المحافظة نهدف من خلالها إلى تنظيم وتهيئة أماكن انتظارالركاب وسيارات الأجرة حيث تأتي هذه المبادرة لتكون ضمن مبادرات المحافظة لتنظيم هذا القطاع وستكون مثل هذه المحطات مزودة بنظام تكييف بطاقة نظيفة متجددة بالطاقة الشمسية.

واختتم سعادته حديثه بمشروع توريد وتركيب أكشاك في ولايات المحافظة والتي تأتي ضمن أولويات بلديات المحافظة لتنظيم هذا الجانب حيث سيتم تركيب ما يقارب (55) كشكا في ولايات المحافظة تتضمن الطاقة المتجددة النظيفة ومشتملة على تكييف وتجهيزات داخلية ليتسنى فتح المجال للباعة المتجولين لممارسة مثل هذه الأنشطة بطريقة صحية.

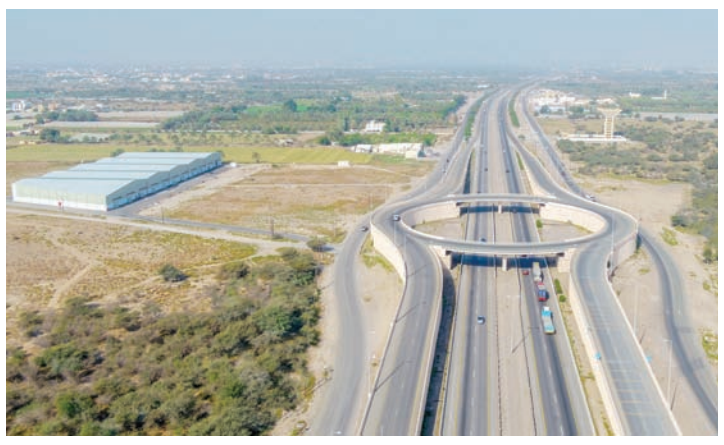

رؤية عُمان 2040 شملت كل متطلبات المنظومة التعليمية بظفار

صلالة - العُمانية

يعد التعليم في سلطنة عُمان إحدى الدعائم الرئيسة في رؤية عُمان 2040 ويحظى بدعم ورعاية سامية من حضرة صاحب الجلالة السُّلطان هيثم بن طارق المعظم – حفظَه الله ورعاه – حيث تتجسد الرؤية التعليمية في تعليم متطور وحديث، وفق أعلى المعايير، من خلال التوجه الاستراتيجي «تعليم شامل وتعلم مستدام وبحث علمي يقود إلى مجتمع معرفي وقدرات وطنية منافسة».

وترسم الرؤية المستقبلية أهدافًا واضحة على مستوى التعليم والتعلم والبحث العلمي والقدرات الوطنية في سلطنة عُمان أبرزها تحقيق نظام تعليمي يتسم بالجودة العالية والشراكة المجتمعية، وتطوير المناهج التعليمية بحيث يصبح خريجو النظام التعليمي مؤهَّلين لدخول أسواق العمل المحلية والعالمية بقدرات وإمكانات ومهارات منافسة تلبي مستويات الإنتاجية والتنافسية المطلوبة لبناء اقتصاد معرفي وتعزّز الأمان الوظيفي. وفي محافظة ظفار مثلها مثل بقية محافظات سلطنة عُمان يشهد قطاع التعليم نموًّا من حيث الابتكار وتمكين الدارسين من اكتساب المعارف والمهارات تحقيقا لرسالة التربية والتعليم، وبما يتماشى مع أهداف التنمية المستدامة. وقال الشيخ يعقوب بن سيف الشهيمي مدير عام المديرية العامة للتربية والتعليم بمحافظة ظفار في تصريح لوكالة الأنباء العُمانية: إن وزارة التربية والتعليم تمضي قدما نحو تنفيذ التوجيهات السامية بإنشاء / 9 / مدارس جديدة للإسراع في تقليل مدارس الفترة المسائية وفق بناء هندسي متكامل موزعة على ولايات المحافظة ضمن المشروعات التنموية المتكاملة التي يتم بناؤها وتوسيعها لتشمل جميع محافظات سلطنة عُمان.

وأشار إلى أنه جار العمل حاليًّا في بناء مدرستين الأولى في منطقة صحلنوت والأخرى في منطقة عوقد، ويسير المشروعان ولله الحمد وفق خطة العمل الزمنية المرسومة لهما دون أي تأخير. كما يتم وبشكل مستمر العمل على تحديث وتطوير المدارس القائمة سواء من خلال إضافة صفوف دراسة أخرى أو القيام بتنفيذ أعمال الصيانة للمرافق المرتبطة بالبناء المدرسي مع السعي الدائم إلى توفير المتطلبات الضرورية لتلك المدارس طوال العام الدراسي ليتواكب مع متطلبات العملية التعليمية وحداثتها.

وأضاف مدير عام المديرية العامة للتربية والتعليم بمحافظة ظفار أن عدد الطلبة المقيدين بالمدارس الحكومية بالمحافظة للعام الدراسي الحالي 2022 /2023م بلغ (57881) منهم (28691) طالبًا و (29190) طالبة موزعين على 164 مدرسة في جميع الولايات، بينما يبلغ عدد العاملين في تلك المدارس من الهيئتين التدريسية والإدارية حوالي (9412) عاملا في مختلف المجالات والتخصصات. موضحا أن عدد مخرجات مدارس المحافظة الذين تم قبولهم في البعثات الدراسية الداخلية للعام الدراسي المنصرم بلغ 1822 طالبًا وطالبة وفق إحصاءات مركز القبول الموحد وهي نسبة مرضية للحقل التعليمي بالمحافظة.

ووضح الشهيمي أن رؤية عُمان 2040، شملت اثنتي عشرة أولوية وجاء التعليم على رأسها، أبرزها تحسين تصنيف سلطنة عُمان ضمن مؤشر الابتكار العالمي، ومؤشر التنافسية العالمية من خلال التركيز على المهارات وجودة التعليم بشكل عام سواء المدرسي منه أو العالي أو التقني من أجل ضمان أن يكتسب خريج المنظومة التعليمية الوطنية المهارات والقدرات والإمكانات التنافسية التي تضمن لهم سهولة وسرعة دخول سوق العمل، كما أنه في مجال البحث العلمي والابتكار تعزز هذه الرؤية دعم عمليات البحوث التطبيقية المعززة للإتقان والابتكار من أجل إيجاد شراكة حقيقية بين المؤسسات الأكاديمية والبحثية ومؤسسات القطاع الخاص.

وأشار إلى أن وزارة التربية والتعليم قامت بالعديد من الجهود الحثيثة في سبيل الرقي بالتعليم والعملية التعليمية بسلطنة عُمان ومواكبة التطورات وتقنية العصر الحديثة وتوظيفها فيما يخدم المنظومة التعليمية من خلال القيام بالعديد من الجهود نحو مواكبة التعليم للتطورات التقنية العصرية والحديثة ومن ضمنها القيام بتطوير وتحديث كل المناهج الدراسية بالإضافة إلى قيام الوزارة بإطلاق العديد من المسابقات العلمية الداعمة للمناهج بالتنسيق مع كل الجهات ذات الصلة منها مسابقة تصميم وسائل تعليمية مبتكرة لتدريس العلوم التقنية النووية السلمية لطلبة المدارس التي تستهدف معلمي مواد العلوم بتفرعاته الثلاثة الفيزياء والكيمياء والأحياء بمختلف المدارس الحكومية والخاصة والدولية.

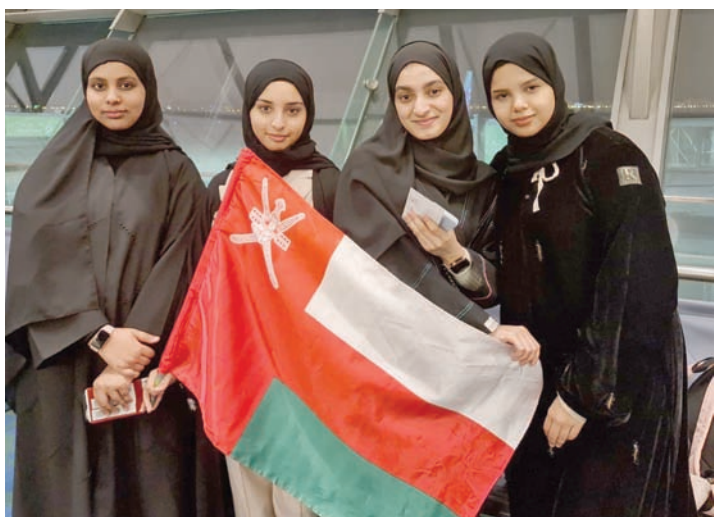

وأكد الشيخ يعقوب بن سيف الشهيمي مدير عام المديرية العامة للتربية والتعليم بمحافظة ظفار على أن مدارس محافظة ظفار شهدت تفوّق العديد من طلبتها في مختلف المنافسات المحلية والإقليمية والدولية، أبرزها فوز طالبات مدرسة السعادة للتعليم ما بعد الأساسي بجائزتين السلامة، وتحدي وسائل التواصل الاجتماعي في مسابقة فيرست جلوبال العالمية بجمهورية سويسرا الاتحادية، وفوز طالبة من مدرسة ريدان الخاصة بصلالة بالمركز الأول في مسابقة الهاكاثون الخليجي في تطبيقات الذكاء الاصطناعي في التعليم العام التي نظمها مكتب التربية العربي لدول الخليج في العاصمة الرياض بالمملكة العربية السعودية الشقيقة للعام الدراسي 2022/2023م بالإضافة إلى تأهل (6) من الطلبة والطالبات على مستوى سلطنة عُمان في الأولمبياد الوطني للناشئين في مادتي العلوم والرياضيات.

وأشار إلى أن وزارة التربية والتعليم أقامت في شهر أكتوبر الماضي مهرجان عُمان للعلوم في نسخته الثالثة استهدف طلبة المدارس وطلبة مؤسسات التعليم العالي والتربويين وأولياء الأمور والمؤسسات الحكومية والخاصة والباحثين والمهتمين بالعلوم من مختلف الدول بهدف تشجيع الطلبة على إدراك أهمية العلوم في الحياة وإيجاد اتجاه إيجابي نحو العلوم والابتكار والبحث العلمي وتعزيز مهارات الطلبة للاندماج في الاقتصاد القائم على المعرفة.

ووضح أن تعليمية ظفار تسعى عبر الشراكة مع مؤسسات القطاع الخاص الداعمة في المحافظة وبالتنسيق مع الجهات المختصة إلى إنشاء مختبرات علوم افتراضية تحاكي الواقع وتنقل الطلبة إلى دهاليز المستقبل في استشراف لمستقبل العلوم التطبيقية الذي تتعاظم أدواره في بناء مستقبل المعرفة في سلطنة عُمان.

بمناسبة العيد الوطني الـ 52 المجيد

ولاية مقشن تنظم مسيرة ولاء وعرفان

تضمنت المسيرة إلقاء عدد من القصائد الشعرية المعبرة عن حب الوطن وقائده المفدى والمهنئة لجلالة السلطان المعظم بهذه المناسبة الوطنية وبما تحقق من إنجازات، إضافة إلى تقديم عدد من الفنون التقليدية التي تشتهر بها الولاية

مقشن - العُمانية

نظّم أهالي ولاية مقشن مسيرة ولاء وعرفان لحضرة صاحب الجلالة السلطان هيثم بن طارق المعظم – حفظه الله ورعاه – بمناسبة العيد الوطني الـ «52».

شارك في المسيرة سعادة الشيخ أحمد بن مسلم جداد والي مقشن وعدد من المسؤولين، إلى جانب جمع من أهالي الولاية من الرجال والنساء وطلبة المدارس وجمعية المرأة العُمانية، الذين رفعوا صور جلالة السلطان المعظم وعلم سلطنة عمان واللافتات المهنئة والمعبرة عن مشاعرهم الخالصة بالشكر والامتنان لجلالة السلطان المعظم، وما تحقق في عهده المبارك من إنجازات شملت جميع المجالات.

تضمنت المسيرة إلقاء عدد من القصائد الشعرية المعبرة عن حب الوطن وقائده المفدى والمهنئة لجلالة السلطان المعظم بهذه المناسبة الوطنية وبما تحقق من إنجازات، إضافة إلى تقديم عدد من الفنون التقليدية التي تشتهر بها الولاية.

وقال سعادة الشيخ والي مقشن: إن المسيرة جاءت رغبةً للتعبير الصادق والامتنان والعرفان وتجديد العهد والولاء لحضرة صاحب الجلالة السلطان هيثم بن طارق المعظم – حفظه الله ورعاه –، مضيفًا أن المكتسبات التي حققت نقلة نوعية في كافة الخدمات بالولاية هي محل فخر واعتزاز واستقرار.

وأشار سعادته إلى المشروعات المتوقع تنفيذها خلال العام المقبل، وهي المكرمة السامية لمشروع الطريق الذي يربط بين مركز الولاية بالنيابات والمناطق الممتدة على الشريط الحدودي لمسافة 168 كيلومترًا، حيث سيعزز هذا المشروع النشاط السياحي.

نهضة شاملة

وأضاف سعادته أن الولاية تحظى – كسائر ولايات سلطنة عُمان – بنهضة شاملة في مختلف المجالات وعلى كافة الأصعدة حيث تتوفر بالولاية كافة الخدمات الحكومية والخاصة، مشيرًا إلى المشروعات التي يتم تنفيذها حاليًا في ولاية مقشن والتي من بينها المركز الصحي بقيمة بلغت نحو مليون ومائتين ألف ريال عماني، الذي سيقدم الخدمات الصحية للمواطنين والمقيمين ولزوار الولاية ومستخدمي طريق أدم – ثمريت، وسيتم الانتهاء منه في نهاية 2023م.

كما تحدث سعادته عن مشروع «واحة مقشن» الذي بلغت قيمته ما يقارب «350» ألف ريال عماني وينفذ من قبل بلدية ظفار، ويهدف إلى توفير خدمات متعددة للمسافرين عبر الطريق العام «مسقط – صلالة» خاصة في فصل الخريف، وقد صمم بطريقة عصرية.

وحول الطرق الداخلية بالولاية، أشار سعادته إلى أن بلدية ظفار تقوم برصف الطرق الداخلية والإنارة وتجميل مدخل الولاية بمبلغ قدره مليونًا وثلاثمائة ألف ريال عماني، إلى جانب مشروع تجميل عين مقشن بقيمة عشرين ألف ريال عماني بدعم من شركة تنمية عمان، ومشاريع خدمية في كل من نيابة المشاش ونيابة مندر الظبيان ومنطقة المنادر بقيمة (240) ألف ريال عماني بدعم من شركة تنمية نفط عمان.

حلقات عمل بمناسبة أسبوع ريادة الأعمال العالمي بصحار

صحار - عبدالله العامري

تزامناً مع أسبوع ريادة الأعمال العالمي نظمت مدرسة أم سلمة للبنات بولاية صحار، ممثلة بمعلمات التوجيه المهني والمهارات الحياتية وبمشاركة من إدارة تنمية المؤسسات الصغيرة والمتوسطة بمحافظة شمال الباطنة، حيث تم تقديم ثلاثة برامج، تضمنت حلقة عمل تعريفية بالخدمات التي تقدمها هيئة تنمية المؤسسات الصغيرة والمتوسطة قدمتها نعيمة بنت علي المعمرية، تناولت خلالها مختلف أنواع الدعم الذي تقدمه الهيئة وهي: الاستشارات والتوجيه والحاضنات وأنواع الدعم الحرفي وتراخيص الأنشطة الحرفية والبرامج التمويلية وفرص القيمة المحلية المضافة، وتطرقت موزة بنت محمد الفارسية إلى التعريف عن البرامج التمويلية التي تقدمها هيئة تنمية المؤسسات الصغيرة والمتوسطة وبرنامج جاهزية رواد الأعمال ودراسة الجدوى الاقتصادية لمرحلة ما قبل التمويل. إلى جانب إقامة معرض لمنتجات رائدات الأعمال والمشاريع الطلابية بالمدرسة وتنظيم زيارة لسوق صحار. الجدير بالذكر تستكمل الهيئة مشاركتها خلال الأيام المقبلة بحلقات عمل تدريبية خاصه في مجال الخياطة وحرفة النسيج وحرفه النحاسيات.

«ريادة وتمكين» حلقة عمل بشناص

شناص - عبدالله العامري

تواصل إدارة المؤسسات الصغيرة والمتوسطة بمحافظة شمال الباطنة، حلقة العمل «ريادة وتمكين» والتي استهدفت رواد الأعمال وأصحاب المؤسسات الصغيرة والمتوسطة وذلك بقاعة نادي السلام الرياضي الثقافي، حيث استعرض خلالها سيف الزعابي، مدير مساعد للتمويل بإدارة المؤسسات الصغيرة والمتوسطة بمحافظة شمال الباطنة، البرامج التمويلية التي تقدمها الهيئة، وتشمل على القيمة المحلية المضافة، وتمويل المشاريع الصناعية ومشاريع الخدمات، وتمويل رأس المال العامل والأصول الثابتة، وكذلك تمويل المؤسسات المحتضنة وأعمال الباعة المتجولين والأنشطة التجارية المنتقلة بالإضافة إلى تمويل العقود. فيما تطرق سليمان البلوشي، رئيس قسم تنمية المؤسسات الصغيرة والمتوسطة فرع شمال الباطنة، إلى الخدمات والبرامج التي تقدمها الهيئة، والمجالات الفنية والتدريبية، والاستشارات لدعم وتنمية المؤسسات الصغيرة والمتوسطة، عبر الاستشارات المتعددة، ودراسة الجدوى الاقتصادية، وبطاقة ريادة الأعمال، وبرامج التطوير والتمكين والتدريب.

تواصل أعمال الحملة الوطنية لإزالة أشجار الغاف البحري «المسكيت» بالمصنعة

المصنعة - محمد الخروصي

تواصل المديرية العامة للثروة الزراعية والسمكية وموارد المياه بمحافظة جنوب الباطنة حملتها الوطنية المتمثلة في إزالة أشجار الغاف البحري بالمحافظة حيث بدأت الحملة (المرحلة الأولى) في مجرى وادي الشعيبة بولاية المصنعة.

وتعتبر اشجار الغاف البحري «المسكيت» من اخطر الاشجار المؤثرة على الانسان والبيئة والمياه الجوفية والمراعي والشجيرات المحلية والحيوانات حيث تتميز هذه الشجرة بلونها الاخضر الداكن وبأشواكها وبفرون خضراء وصفراء اللون كما يتراوح ارتفاعها ما بين 3 الى 15 مترا ويمكن ان تمتد جذورها لعمق 80 مترا وامتدادا افقيا يصل الى 30 مترا. وتسبب هذه الاشجار في التداخل مع النباتات والحشائش الموسمية ذات الجذور السطحية عن طريق منافستها على الماء والعناصر الغذائية وتسبب حبوب اللقاح حساسية لبعض الاشخاص وتحتوي اوراقها على مواد سامة وفي حالة قامت الحيوانات بأكل قرون اشجار المسكيت بشكل كلي من غير خلطها مع اعلاف اخرى يؤدي الى اصابتها بالهزل ونفوقها في اغلب الاحيان.

تعليمية الداخلية تُقيم طلبتها في المرحلة الأولى من مسابقة الخطابة والتحدث بالفصحى لهذا العام

نزوى - صالح الرواحي

أدى 152 طالباً وطالبةً من طلبة مدارس تعليمية محافظة الداخلية الاختبار التحريري لمسابقة فن الخطابة والتحدث بالفصحى وتعميق دراسة النحو بمركز التدريب التربوي بنزوى وسمائل، وتشمل المسابقة مرحلتين للتقييم، المرحلة الأولى هي مرحلة الاختبار التحريري، أما المرحلة الثانية تتمثل في الاختبار الشفوي وإلقاء الخطب.

ويشترط على المدرسة أن ترشح طالب واحد من طلبة الصف الثاني عشر، وآخر من طلبة الصف العاشر للمنافسة على مستوى المحافظة ليتأهلوا منها إلى المنافسة على مستوى السلطنة، وتهدف المسابقة إلى تعزيز مستوى التحدث باللغة العربية الفصحى لدى الطالب وتنمية قدراته في التعبير والتحاور مع الآخرين.

كذلك تشجيع الطالب على تطبيق القواعد النحوية بشكل سليم أثناء الحديث والنقاش وتعزيز ربط المادة بالنشاط وتحويل النظريات والقواعد إلى تطبيق وممارسة. كما تهدف إلى بناء شخصية قادرة على الإقناع والتفسير والتأثير.

الاحتفال باليوم العالمي للأشعة بمجمع شناص الصحي

شناص - عبدالله العامري

احتفل مجمع شناص الصحي باليوم العالمي للأشعة الذي يصادف 8 من نوفمبر من كل عام، بحضور د. يوسف الكعبي رئيس مجمع شناص الصحي وعدد من الطاقم الطبي والإداري والمراجعين في المجمع. وتضمن الحفل، برنامجا توعويا للزوار والتعريف بالأشعة وانواعها المتعددة، إلى جانب وسائل الأشعة الحديثة قدمها أعضاء فريق قسم الاشعة بالمجمع، وأقيم على هامش الحفل معرض يحتوي على العديد من الوسائل والكتيبات التثقيفية عن علم الأشعة.

شركة مطاحن صلالة ش.م.ع.ع

-أكبر مطحنة دقيق في سلطنة عمان -

تقرير الأحداث الهامة وأسباب التغييرات في الأداء

المساهمين الكرام ،،،

السلام عليكم ورحمة الله وبركاته ،، ،، ،،

يطيب لي نيابة عن مجلس إدارة شركة مطاحن صلالة أن أقدم لكم تقرير غير مدقق عن أنشطة شركة مطاحن صلالة عن الفترة المنتهية في ٢٠٢٢/٩/٣٠م مشتملا على حساب الأرباح والخسائر والميزانية العمومية.

المبيعات

بلغت صافي قيمة مبيعات الشركة خلال التسعة أشهر الاولى من العام الحالي حوالي ٥٦,٧ مليون ريال عماني بزيادة قدرها حوالي ١٣,٩ مليون ريال عماني أي ما نسبته حوالي ٣٢,٧٪ مقارنة مع الفترة المماثلة من عام ٢٠٢١م بسبب زيادة حجم المبيعات وارتفاع أسعار بيع منتجات التصدير .

بدأ مصنع الأعلاف الحيوانية المركزة في الإنتاج التجاري في الأول من يناير من العام الحالي، وقد لاقت منتجات المصنع استحسان مربي الثروة الحيوانية. زاد حجم مبيعات الطحين بنسبة ٣٢,٦٪ خلال التسعة أشهر الأولى من العام الحالي مقارنة بالفترة المماثلة من العام السابق، في حين تراجعت مبيعات المعكرونة بنسبة ٤٣٪ بسبب المنافسة من المنتجات منخفضة القيمة في أسواق التصدير. وحقق مصنع الأكياس الفارغة زيادة في حجم المبيعات بلغت ٦,٤٪.

مشروع مجمع الصناعات الغذائية بمدينة خزائن الإقتصادية

تم التعاقد على شراء خطوط الإنتاج مع عدد من الشركات الأوروبية ومن المتوقع وصولها في الربع الثالث من عام ٢٠٢٣م.

مشروع توسعة الطاقة الإنتاجية لمصنع الأكياس البلاستيكية

من المتوقع الانتهاء من التوسعة الثانية للمصنع خلال الربع الأول من عام ٢٠٢٣م بتكلفة ٣ مليون ريال عماني. وسوف ترتفع الطاقة الإنتاجية للمصنع بنسبة ٤٠٪.

المبادرة الحكومية لإستقرار أسعار سلعة القمح

استلمت الشركة خطاب من وزارة الثروة الزراعية والسمكية وموارد المياه الموقرة مؤرخة في ٤ يوليو ٢٠٢٢م بموافقة الحكومة الرشيدة على دعم سعر القمح في السوق المحلي إعتباراً من الأول من شهر مايو ٢٠٢٢م. لم يتم احتساب مبلغ الدعم للأشهر الخمسة الماضية المقدر بـ ١,٦٤٦,٤٣٦ ريال عماني في البيانات المالية لحين الإنتهاء من عملية التدقيق .

صافي الأرباح

حققت الشركة صافي أرباح بعد الضريبة بلغت ٤٠٨,٦٠١ ريال عماني خلال التسعة أشهر الأولى من العام الحالي مقارنة مع ١,٢٦٧,١٩٧ ريال عماني أرباح نفس الفترة من العام السابق بإنخفاض قدره ٨٥٨,٥٩٦ ريال عماني بسبب ارتفاع كلفة المواد الخام.

هذا والسلام عليكم ورحمة الله وبركاته ،،،

أحمد بن عبدالله سعيد الرواس
رئيس مجلس الإدارة

قائمة المركز المالي كما في ٣٠ سبتمبر ٢٠٢٢

	٢٠٢٢/٠٩/٣٠ ر.ع	٢٠٢١/٠٩/٣٠ ر.ع
الأصول		
الأصول المتداولة		
النقد في البنك والصندوق	٤,٨٤٧,٥١٠	٣,٨١٥,١٥٣
الذمم المدينة والمدفوعات المسبقة	١٥,٣١٩,٦١٨	٩,٨٥٩,٦٩٠
الإستثمارات	٢٤٧,٦٧٣	٣٩٧,٥٥٦
المخزون	٣٨,٧٠٩,٥٧٩	٢١,٩١٠,٧١٦
مجموع الأصول المتداولة	٥٩,٢٢٤,٣٨٠	٣٥,٩٨٣,١١٤
الأصول غير المتداولة		
الإستثمار في شركة تابعة	٥٠,٠٠٠	٥٠,٠٠٠
ممتلكات ومنشآت ومعدات	٢٨,٦٠٩,١٦٥	٢٧,٨٥٢,٨١٢
الحق في إستخدام الأصول	٢,٠٧٤,٩٩٩	٩٢٦,٠٥٦
مجموع الأصول غير المتداولة	٣٠,٧٣٤,١٦٤	٢٨,٨٢٨,٨٦٨
مجموع الأصول	٨٩,٩٥٨,٥٤٤	٦٤,٨١١,٩٨٢
حقوق المساهمين والالتزامات		
الإلتزامات المتداولة		
القروض	٤٨,٠٩٨,٢٢٥	٢٣,٨٢٨,٢٤١
الذمم الدائنة والمستحقات	٤,١٢٣,٤٢٩	٣,٦٠٤,٣٣٤
إلتزام الإيجار بموجب العايير الدولية	٢٧٦,٣٨٠	٨٨,٩٦٩
مخصص لضريبة الدخل	٧٢,١٠٧	٢٧٠,٤٨٠
مجموع الإلتزامات المتداولة	٥٢,٥٧٠,١٤١	٢٧,٧٩٢,٠٢٤
الإلتزامات غير المتداولة		
قروض بنكية	-	-
إلتزام الإيجار بموجب العايير الدولية	١,٨٥١,٦٩٠	٨٩١,٢٧٥
قروض لأجل ، بإستثناء أجل الإستحقاق الحالية	١,٨٥١,٤٢٦	١,٨٣٦,٦٧٣
مكافئة نهاية الخدمة للموظفين	٥٦٢,٣٤٠	٥٣١,٩٢١
إلتزام ضريبي مؤجل	٩٦٧,٠٠٨	١,١٤٥,٦١١
مجموع الإلتزامات غير المتداولة	٥,٢٣٢,٤٦٤	٤,٤٠٥,٤٧٩
مجموع الإلتزامات	٥٧,٨٠٢,٦٠٥	٣٢,١٩٧,٥٠٤
حقوق المساهمين		
رأس المال	٤,٩٩٦,٣٠٦	٤,٩٩٦,٣٠٦
علاوة إصدار الأسهم	٣,٥٨٧,٧٨٢	٣,٥٨٧,٧٨٢
الإحتياطي القانوني	٢,٠٨٩,١٠٣	٢,٠٨٩,١٠٣
الإحتياطي العام	٢,٨٩١,٨٢٦	٢,٨٩١,٨٢٦
أرباح محتجزة	١٨,٥٩٠,٩٢٢	١٩,٠٤٩,٤٦١
مجموع حقوق المساهمين	٣٢,١٥٥,٩٣٩	٣٢,٦١٤,٤٧٨
مجموع الأسهم	٣٢,١٥٥,٩٣٩	٣٢,٦١٤,٤٧٨
مجموع حقوق المساهمين والالتزامات	٨٩,٩٥٨,٥٤٤	٦٤,٨١١,٩٨٢
صافي الأصول للسهم	٠,٦٤٤	٠,٦٥٣

بيان الدخل للفترة المنتهية في ٣٠ سبتمبر ٢٠٢٢

	٢٠٢٢/٠٩/٣٠ ر.ع	٢٠٢١/٠٩/٣٠ ر.ع
الايرادات	٥٦,٦٦٨,٨٢٢	٤٢,٧٠٤,٠٣٠
تكلفة الإيرادات	(٥٢,٥٥٠,٥٠٢)	(٣٧,٥٨٤,٥٠١)
إجمالي الربح	٤,١١٨,٣٢٠	٥,١١٩,٥٢٩
المصروفات العامة و الإدارية	(٢,٩٦٢,٨١٩)	(٢,٩٠٠,٣٧٥)
مصاريف البيع والتسويق	(٩٠,٣٥٨)	(٦٣,٨٩١)
إيرادات أخرى	٦٧١,٩٧٨	١٢٢,١٢٢
صافي التكاليف	(١,٢٥٦,٤١٢)	(٧٧٤,٤٦١)
صافي الربح قبل الضريبة	٤٨٠,٧٠٩	١,٥١٢,٩٣٤
مخصص الضرائب	(٧٢,١٠٦)	(٢٤٥,٧٣٧)
صافي ربح الفترة	٤٠٨,٦٠٣	١,٢٦٧,١٩٧

جامعة التقنية والعلوم التطبيقية بالمصنعة تنظم يوماً للبحث العلمي

المصنعة - محمد الخروصي

نظمت جامعة التقنية والعلوم التطبيقية بالمصنعة يوماً للبحث العلمي في تخصصات تقنية المعلومات وذلك تحت رعاية سعادة الدكتور سعيد بن حمد الربيعي رئيس الجامعة، حيث تم عرض أبحاث الطلبة ومشاريع التخرج في مجالات إنترنت الأشياء والتعلم الآلي والأمن السيبراني والذكاء الاصطناعي والبيانات الضخمة والشبكات اللاسلكية، وذلك بمشاركة 200 طالب وطالبة من مختلف مؤسسات التعليم العالي. وجاء الاحتفاء بالبحوث العلمية في إطار الدور المنوط على مؤسسات التعليم العالي في دعم حركة البحث العلمي، ذلك من منطلق رؤية عُمان 2030 والتي تدعو إلى تعزيز القدرات وبناء اقتصاد يعتمد على البحث العلمي والابتكار ومن هذا المنطلق قالت الدكتورة نهاد الزدجالية مساعدة العميد للشؤون الاكاديمية في كلمتها: يطيب لنا أن نرحب بجميع المشاركين في هذه التظاهرة العلمية والتي من شأنها أن تسهم في تشجيع الطلبة من مختلف مؤسسات التعليم العالي والتي تسهم في صقل قدراتهم في مختلف مجالات البحث العلمي من خلال الخوض في غمار التقنيات الحديثة التي تشهدها الثورة الصناعية الرابعة، حيث من الممكن أن يسهم ذلك في بناء اقتصاد تشاركي ينوع من مصادر الدخل، ويجد العديد من الحلول المبتكرة باستخدام التقنيات الحديثة. بعدها تم عرض 30 ملطق علمي و20 عرضاً لنماذج المشروعات البحثية المشاركة في المعرض المصاحب وتنافس المشاركين على المراكز الأولى حيث حصل على المركز الاول من فئة المشاريع البحثية المشروع (IoT Based Home Pharmacy) من جامعة صحار.

المجلس الأكاديمي يستعرض شروط القبول بجامعة التقنية والعلوم التطبيقية

مسقط - ش

عقد المجلس الأكاديمي لجامعة التقنية والعلوم التطبيقية الاجتماع الأول للعام الأكاديمي 2022م/2023م والذي استعرض وناقش عدداً من المواضيع المدرجة في الاجتماع والتي تهدف إلى تطوير العمل في مختلف المستويات التنظيمية بالجامعة، وذلك بمبنى رئاسة الجامعة، برئاسة سعادة الدكتور سعيد بن حمد الربيعي رئيس الجامعة رئيس المجلس الأكاديمي وبحضور أعضاء المجلس.

وبدأ الاجتماع بترحيب سعادة الدكتور رئيس الجامعة بأعضاء المجلس، حيث أشاد بالجهود المبذولة في تسير أعمال الجامعة في مختلف المجالات، كما أشاد بإنجازات الطلبة في مختلف الانشطة وبخاصة الانجاز الأخير الذي حققته الجامعة بالفوز بالمركز الأول في مسابقة الإبتكار والذكاء الإصطناعي، وعلى المركز الثاني في مسابقة انترنت الأشياء، وعلى المركز الثاني والثالث في مسابقة الأفلام القصيرة في الملتقى الثقافي والعلمي الثالث لطالبات جامعات ومؤسسات التعليم العالي لدول مجلس التعاون بدول الخليج العربي. وقد اطلع المجلس الأكاديمي على عدد من المواضيع حيث تم استعراض ومناقشة شروط ومعايير وخطة القبول بجامعة التقنية والعلوم التطبيقية للعام الأكاديمي 2023م/2024م، وكذلكمناقشة نتائج خريجي الجامعة للعام الأكاديمي 2023/2022 حيث من المتوقع إقامة حفلات تخريج طلبة الجامعة خلال شهري فبراير ومارس من العام القادم، كما استعرض الاجتماع شروط الابتعاث والمنح والإجازات الدراسية للموظفين وآلية دراستها، بجانب استعراض مشروع دمج فرعي الجامعة بولايات نزوى وصلالة وعبري في إطار مشروع الدمج والتحول الرقمي، كما تم مناقشة خطط متطلبات التخرج للبرامج الأكاديمية لفرع الجامعة بمسندم الذي يعتبر أحد المشاريع ذات البعد الاقتصادي والعلمي والسياحي والاجتماعي ضمن إستراتيجية التنمية الشاملة والعمرانية لتطوير محافظة مسندم الذي يأتي منسجمًا مع "رؤية عُمان 2040".

عدد من المسؤولين بوزارة الأوقاف يزورون لجنة الزكاة بالرستاق

الرستاق - ش

قام د. محمد بن سالم بن موسى الخروصي مدير دائرة الزكاة بوزارة الأوقاف والشؤون الدينية بزيارة لمقر لجنة الزكاة بولاية الرستاق التابعة لدائرة الزكاة بوزارة الأوقاف والشؤون الدينية حيث التقوا مع حافظ بن سليمان الهنوي رئيس لجنة الزكاة بولاية الرستاق وقدم الهنوي شرحا وافيا عن الدور الذي تقوم به اللجنة ممثلة بأعضائها كما تجول د. محمد الخروصي وبمعيته عدد من المختصين بالوزارة في المكاتب الإدارية للجنة واطلعوا على نماذج من السجلات وأشاد مدير دائرة الزكاة بوزارة الأوقاف والشؤون الدينية بالجهود التي تبذلها لجنة الزكاة بولاية الرستاق وفق الرسالة الملقاة على عاتقها.

المؤشر
الشبيبة
الأحد 13 نوفمبر 2022
العـدد: 8856 economy@shabiba.com

ميناء صلالة يستقبل سفينة سياحية إيطالية

صلالة - العُمانية

استقبل ميناء صلالة امس السفينة السياحية /آيدا كوسما/ الإيطالية 4507 سائحين ضمن برنامجها السياحي في عدد من موانئ دول العالم.

اشتمل برنامج ركـاب السفينة السياحية -القـادمـة مـن ميناء بورسعيد المصري والمتجهة إلى ميناء السُّلطان قابوس بمحافظة مسقط - على جـولات تضمنت أهـم المعالم الأثـريـة والسياحية والتاريخية التي تشتهر بها محافظة ظفار، إلى جانب زيارة الشواطئ والأسواق التقليدية بمدينة صلالة.

وتُعـد السفينة الإيطالية /آيـدا كوسما/ من أكبر السفن السياحية في العالم وهي المرة الأولى التي ترسو فيها بموانئ سلطنة عُمان.

الجدير بالذكر أن سلطنة عُمان تشهد سنويًّا زيـارة العديد من السفن السياحية؛ نظرًا لموقعها الـبـحـري المتميز الـمـطـل على المحيط الهندي وبحر العرب وبحر عُمان.

نيابة عن مجلس الإدارة، أقدم لكم البيانات المالية غير المدققة للنهضة للخدمات ش م ع ع لفترة التسعة أشهر المنتهية في ٣٠ سبتمبر ٢٠٢٢م.

استمر النمو في عام ٢٠٢٢م بزيادة قدرها ١٠٪ في الإيرادات وزيادة بنسبة ١١,٤٪ في الأرباح التشغيلية وزيادة بنسبة ٢٠,٧٪ في صافي الأرباح مقارنة بذات الفترة في عام ٢٠٢١م. وقد تأثر الأداء خلال العام إيجابياً بتحسن أعمال خدمات العقود وذلك من خلال الفوز بعقود جديدة وتحسين أسعار العقود التي تم الاحتفاظ بها وكذلك من خلال تحسن معدل الإشغال في مرافق الإقامة الدائمة بمواقع شركة تنمية نفط عمان.

البيانات المالية الموحدة:

	مليون ريال عماني		مليون دولار أمريكي	
	٢٠٢٢م	٢٠٢١م	٢٠٢٢م	٢٠٢١م
الإيرادات	٨٩,٠٥	٨١,٠٢	٢٣١,٣٠	٢١٠,٤٤
الأرباح قبل الفوائد والضرائب والاستهلاك والإهلاك	١٩,٠٦	١٧,٦٤	٤٩,٥١	٤٥,٨٢
أرباح التشغيل	١٣,٢٣	١١,٨٨	٣٤,٣٦	٣٠,٨٦
صافي الأرباح بعد الضرائب	١٠,٠٢	٨,٣١	٢٦,٠٣	٢١,٥٨
صافي الأرباح بعد حقوق الأقلية	٨,٤٨	٦,٤٩	٢٢,٠٣	١٦,٨٦

الأداء:

بلغ إجمالي العقود التي تمت ترسيتها لصالح الشركة حتى تاريخه ٤٥,٦ مليون ريال عماني والتي شملت عقود تموين وإعاشة خاصة بمستشفيات وزارة الدفاع، وكذلك خدمات إدارة المرافق في حيا للمياه التي تم ترسيتها خلال الربع الثالث. وتم رسمياً الموافقة على تمديد مرحلي لمدة سبعة أشهر حتى شهر ديسمبر ٢٠٢٢م المتعلق بعقد خدمات التموين والإعاشة والتنظيف وغسيل الملابس ومكافحة الآفات بوزارة الصحة ولكننا مازلنا في انتظار نتائج مناقصة العقد الجديد الذي سيكون لمدة ثلاث سنوات. كما يسرنا الإفصاح أيضاً عن تجديد عقد التنظيف في ميناء صلالة الذي سيكون لمدة خمس سنوات.

كما استمرت ضغوط تضخم الأسعار على الصعيد العالمي في التأثير على التكاليف، في حين تسبب تأخر المشاريع وتأجيلها بإحداث ضغوط متزايدة على قرية النهضة بالدقم.

الإشغال في قرية النهضة بالدقم:

رغم أن عملية الانتقال النهائية للمقاولين الرئيسيين المستأجرين في قرية النهضة بالدقم بعد انتهاء المشاريع تسير وفقاً للخطة إلا أن هناك تأخيرات في الأعمال الأولية المتوقعة التي تسبق المشاريع والمتعلقة بفرق العمل المكلفة والقوى العاملة الإضافية في المشاريع القائمة، علاوة على ذلك لم يتم الشروع في تنفيذ المشاريع الجديدة للبنية الأساسية كما كان مقرراً مما نتج عنه معدل الإشغال الحالي البالغ ٦٥٪.

وقد ساهمت التمارين العسكرية خلال الربع الماضي في تعزيز معدل الإشغال في قرية النهضة بالدقم. كما ساعدت مجموعة من المبادرات التشغيلية المختلفة والتخطيط المالي المسبق وطرح فئات متنوعة من الغرف في التخفيف جزئياً من تأثير انخفاض معدل الإشغال.

كما نود التأكيد على التزامنا بتوفير مرافق سكنية عالمية المستوى متوافقة مع معايير منظمة العمل الدولية مما سيساهم في الإيفاء بالمتطلبات الأساسية لاستقطاب الاستثمار الأجنبي المباشر الذي تنشده الحكومة وعملائنا في القطاعين العام والخاص. ونواصل في ذات الوقت تعاوننا وجهودنا مع الجهات المعنية على كافة الصعد للحد من ظاهرة المساكن غير المتوافقة مع الحد الأدنى للمعايير وكذلك لتعزيز الارتباط بين المعايير الدنيا للمنطقة الاقتصادية الخاصة بالدقم ومعايير الصحة والسلامة والأمن والرعاية والإنتاجية المتعلقة بالقوى العاملة.

النهضة ٢,٠:

تسعى الشركة لإدراج مبادرات (النهضة ٢,٠) في جميع مستويات العمليات التشغيلية. وقد جاء نجاح تنفيذ بعض المشاريع نتيجة لتطبيق برنامج تدريب يُعرف بـ (Lean Six Sigma (LSS) Green Belt) والذي ساهم في تحسين كفاءة العمليات والموارد وخفض التكاليف والالتزام بأجندة الشركة المتعلقة بالبيئة والمجتمع والحوكمة.

هذا وقد ساعدت منهجيات هذا البرنامج التي تم تطبيقها في أحد مرافق قرية النهضة بمنطقة امتياز للنفط والغاز في تحسين كفاءة استخدام المياه وتوفير هائل في التكلفة وإنهاء الاعتماد على مصادر خارجية. ومن المتوقع أن يقلل المشروع من انبعاثات ثاني أكسيد الكربون بنحو ٢٣٠ طناً سنوياً.

ويُعد نظام غسيل الملابس النفقي المستخدم في قرية النهضة بالدقم خطوة كبيرة نحو التزامنا بالجودة والكفاءة والاستدامة. علماً بأن النظام الذي تم تشغيله في شهر أغسطس الماضي سيقلل من استخدام المياه بنسبة ٦٠٪ واستخدام الكهرباء بنسبة ٤٠٪. ومن المتوقع أن يقلل من انبعاثات ثاني أكسيد الكربون بنحو ١٤٠ طناً سنوياً.

وعلى صعيد آخر، أصبح من الضروري إحداث تحول في منظومة العمل بالشركة وتقييم مكامن القوة الفردية والجماعية لفريق العمل وتحديد المجالات التي تحتاج إلى تطوير. لذلك تم اعتماد نظام تقييم ديسك (DiSC) و(تقييم القيادة التنفيذية) و(برنامج المراجعة ٣٦٠) واستخدامها لتحديد المواهب من الموظفين وتقييمهم وتعزيزهم. وقد تم خلال الربع الثالث تكليف مكتب استشارات مستقل لتنفيذ عملية تقييم ساعدت في تشكيل لجان لتحليل البيانات والابتكار والاستدامة ومشاريع إيدج (EDGE) وهي عبارة عن فرص لشركات ناشئة مبتكرة من الجيل القادم داخل السلطنة وخارجها.

وتم أيضاً إجراء مراجعة على التميز في التشغيل خلال الربع الماضي من أجل تقييم الجوانب المختلفة بما في ذلك تنفيذ الاستراتيجية وإدارة الأداء والتميز في العمليات والتقنية والابتكار.

وفي سياق متصل، شُرع في إجراء تقييم شامل للفجوة الرقمية وهو جزء من عملية التحول الاستراتيجي للأعمال وذلك بإطلاق مبادرات رقمية ستعمل على تعزيز كفاءة العمليات والارتقاء بتجارب العملاء والموظفين وسبر أغوار الأعمال الرقمية الجديدة. ونأمل في القريب العاجل تعيين رئيس تنفيذي للابتكار والتحول الرقمي من أجل إنشاء مركز للابتكار وقيادة عملية تنفيذ مبادرة (النهضة ٢,٠).

هذا وتعتبر مبادئ التنوع والمساواة والمشاركة جزءاً من الالتزامات المهمة بالنسبة لنا وهي جوهر مبادرة (النهضة ٢,٠). وتفخر النهضة بالتقدم الذي أحرزته المرأة وبمشاركاتها القيمة في نجاح الشركة في كافة المستويات التي شملت مجلس الإدارة والإدارة العليا وأقسام الشركة المختلفة مثل الهندسة وتقنية المعلومات وقسم الصحة والسلامة والبيئة.

مبادرة النهضة الثانية للتعلم السريع:

مبادرة النهضة للتعلم السريع (RALI) هي عبارة عن برنامج للتدريب والتأهيل تُقدمه النهضة ويتوافق مع أهداف رؤية عمان ٢٠٤٠ المتعلقة بتعزيز القيمة المحلية المضافة. وتم مؤخراً استقبال الدفعة الثانية من الشباب العماني للالتحاق بهذا البرنامج. الجدير بالذكر أنه تم اختيار ١٤ متدرباً من بين ٤٥٠٠ شخص تقدموا بطلب الالتحاق بهذا البرنامج، وقد بدأ تدريبهم على رأس العمل لمدة ثمانية أشهر في أقسام ومواقع النهضة المختلفة. ومما حدا بالشركة إلى مواصلة هذا البرنامج هو ما أظهره هؤلاء الشباب من إمكانيات واعدة وتمتعهم بروح المبادرة وطرحهم لأفكار قيمة خلال عملية اكتسابهم للخبرة من العمليات التشغيلية بالشركة.

جائزة تقدير:

فازت النهضة مؤخراً بجائزة تميز الأعمال لريادة قطاع الخدمات في مؤتمر (OER Business Summit) والتي قُدمت نظير ريادة النهضة للقطاع وتحقيقها نمواً قائماً على الابتكار واكتسابها لثقة المستثمرين. وهذا أمرٌ يعزز من إيماننا والتزامنا بقيمنا التي تمثل (جودة الخدمات) جوهرها.

نظرة عامة:

تسير عملية تحول الأعمال في شركتنا التابعة بدولة الإمارات العربية المتحدة بشكل جيد من حيث نجاح إعادة التفاوض على عقود مهمة وعمليات التوريد الذكية وترشيد استهلاك الخدمات العامة مما سيؤدي إلى تحسين نظام الاقتصاد الكلي الذي تنتهجه الشركة في أعمالها. كما يسير مشروعنا في دولة قطر على قدم وساق وهو ما يبشر بفرص واعدة مستقبلاً لعقود ومشاريع كبيرة في إدارة المرافق المتعلقة بخدمات العقود والتموين.

إضافة إلى نجاح الشركة في تحسين شروط العقود، بذلت الشركة جهوداً للتخفيف من ارتفاع تكاليف المواد وواصلت بنجاح تنفيذ العديد من الإجراءات المتعلقة بتقليل التكلفة ومبادرات الكفاءة.

كما نعمل الآن على مشاريع سيؤدي نجاحها إلى زيادة نشاط الأعمال في قطاع النفط والغاز في عام ٢٠٢٣م. ورغم استمرار تأثير الاقتصاد العالمي وضغوطه الهائلة إلا أن الإصلاحات الهيكلية والاقتصادية التي انتهجتها السلطنة ساهمت في تخفيفها. وكان من ضمن العوامل الإيجابية لذلك هو الارتفاع غير المتوقع في أسعار النفط الذي أدّى إلى تحقيق فائض في الميزانية العامة. كما نتوقع أن ينتج عنه ضغوطاً أقل فيما يتعلق بدفعات المبالغ المستحقة لصالح الشركة.

تحية وتقدير:

يسرنا أن نرفع أسمى آيات التهاني والتبريكات إلى المقام السامي لحضرة صاحب الجلالة السلطان هيثم بن طارق المعظم - حفظه الله ورعاه - وإلى الشعب العماني كافة بمناسبة العيد الوطني الثاني والخمسين المجيد. كما نود الإشادة بحكمة قيادة جلالته وأوامره السامية بتنفيذ الإجراءات الضرورية ودفع عجلة الإصلاحات الاقتصادية والهيكلية ووضع بيئة ملائمة للاستثمار المحلي والدولي من أجل مستقبل السلطنة.

ونغتنم هذه الفرصة للتعهد بتقديم أفضل الخدمات على الدوام وكذلك دعمنا لتوجهات الحكومة المتعلقة بالمضي قُدماً في مبادرات الشراكة بين القطاعين العام والخاص وبرامج الخصخصة. كما تلتزم النهضة بتقديم خدمات ذات جودة بتكلفة ملائمة للقطاعين العام والخاص من خلال عقود طويلة الأجل لإدارة المرافق المتكاملة والتي ستساهم في تعزيز القيمة المحلية المضافة.

سمير جيمي فانسي
رئيس مجلس الإدارة

قائمة المركز المالي الموحد (غير المدققة)
كما في ٣٠ سبتمبر ٢٠٢٢م

	٢٠٢٢م	٢٠٢١م
	بآلاف الريالات	بآلاف الريالات
الأصول غير الجارية		
ممتلكات ومعدات وآلات	**١٣٩,٣٩٧**	١٤٤,٧٧٢
أصول غير ملموسة	**١,٩٣٥**	١,٩٥٩
استثمارات	**٥,٥٧٨**	٥,٢٣١
	١٤٦,٩١٠	١٥١,٩٦٢
الأصول الجارية	**٦٩,٢١٩**	٦٨,٠٣٦
الالتزامات الجارية	**٤٥,٣٣٥**	٤٧,٢٥٧
الالتزامات غير الجارية		
قروض لأجل باستثناء الاستحقاقات الجارية	**٦٦,٥٦٢**	٧٧,٢١٩
مدفوعات غير جارية وسلفيات	**١٠,٥٧٠**	١٠,٤٢٨
	٧٧,١٣٢	٨٧,٦٤٧
صافي الأصول	**٩٣,٦٦٢**	٨٥,٠٩٤
حقوق المساهمين		
رأس المال	**٢٣,٦٤١**	٢٣,٦٤١
أسهم خزانة	**(٦,٨٥٣)**	(٦,٨٥٣)
علاوة إصدار الأسهم	**٢٦,٩٣٦**	٢٦,٩٣٦
احتياطي قانوني	**٨,٨٠١**	٨,٥٧٤
احتياطي قرض ثانوي	**-**	٢,٢٥٠
احتياطات أخرى	**٤٦٢**	٥٥٢
أرباح محتجزة	**١٨,٢٦٨**	٩,٢٢٥
	٧١,٢٥٥	٦٤,٣٢٥
حقوق الأقلية	**٢٢,٤٠٧**	٢٠,٧٦٩
إجمالي حقوق المساهمين	**٩٣,٦٦٢**	٨٥,٠٩٤

قائمة الربح والخسارة الموحدة (غير المدققة)
لفترة التسعة أشهر المنتهية في ٣٠ سبتمبر ٢٠٢٢م

	٢٠٢٢م	٢٠٢١م
	بآلاف الريالات	بآلاف الريالات
الإيرادات	**٨٩,٠٥٠**	٨١,٠٢٣
مصروفات التشغيل	**(٧٥,٨٢٠)**	(٦٩,١٤١)
أرباح التشغيل	**١٣,٢٣٠**	١١,٨٨٢
صافي مصروفات التمويل	**(٣,٣٦٦)**	(٣,٥٥٦)
الأرباح قبل الضرائب	**٩,٨٦٤**	٨,٣٢٦
الضرائب	**١٥٧**	(٢١)
أرباح الفترة	**١٠,٠٢١**	٨,٣٠٥
صافي الأرباح العائد إلى:		
المساهمين في الشركة الأم	**٨,٤٧٨**	٦,٤٨٩
حقوق الأقلية	**١,٥٤٣**	١,٨١٦
	١٠,٠٢١	٨,٣٠٥

ملاحظة:
١) سيتم إرسال البيانات المالية الكاملة بالبريد إلى المساهمين في غضون ٧ أيام من استلام الطلب.
٢) يمكن الاطلاع على كافة البيانات المالية عن طريق موقع الشركة
www.renaissanceservices.com

#25YearsOnMSX renaissanceservices.com النهضة للخدمات ش.م.ع.ع ص. ب: ١٦٧١، الرمز البريدي: ١١٤، مطرح، سلطنة عمان

12 ديسمبر المُقبل.. بدء أعمال ملتقى الاستثمار والشركات الناشئة

مسقط - العُمانية

تبدأ في الثاني عشر من شهر ديسمبر المُقبل أعمال «ملتقى الاستثمار والشركات الناشئة» بمركز عُمان للمؤتمرات والمعارض، الذي سيجمع أفضل الممارسات العالمية الداعمة لقطاع الشركات الناشئة في مجالي الابتكار والتقنية على مدى يومين.

جاء ذلك خلال المؤتمر الصحفي الذي عقدته هيئة تنمية المؤسسات الصغيرة والمتوسطة للكشف عن تفاصيل الملتقى الذي يأتي ضمن مبادرات برنامج الشركات الناشئة العُمانية الواعدة.

وقال عبد العزيز بن سعيد الريسي -نائب رئيس هيئة تنمية المؤسسات الصغيرة والمتوسطة لتنمية المؤسسات الصغيرة والمتوسطة-: إن الملتقى يُعد فرصة لتوسيع آفاق الفرص للشركات الناشئة العُمانية للحصول على التمويل والاستثمار وتطوير منظومتها مع تحديد أهم التوجهات والمبادرات الداعمة لها.

وتخلّل المؤتمر الصحفي إطلاق الهوية البصرية الخاصة ببرنامج الشركات الناشئة العُمانية الواعدة.

وأوضح قيس بن راشد التوبي نائب الرئيس المساعد لتنمية المؤسسات الصغيرة والمتوسطة بالهيئة أن برنامج الشركات الناشئة العُمانية الواعدة يتضمن ثلاثة محاور رئيسة وهي: بناء القدرات، والتمويل والاستثمار، والبيئة التشريعية الداعمة للشركات الناشئة.

وأشار إلى أن الشركات الناشئة القائمة على الابتكار والتقنيات المتقدمة هي شركات انطلقت من فكرة ريادية إبداعية، وتملك فرصًا سريعة للنمو والتوسع على المستويين المحلي والعالمي، مؤكدًا أن هذه الشركات توظّف التقنيات الحديثة كالذكاء الاصطناعي والطابعات ثلاثية الأبعاد وغيرها من التقنيات؛ لتحسين حياة المجتمعات وتنمية الاقتصاد.

توزيع أسهم مجانية وإصدار سندات دائمة

الجمعية العامة لبنك مسقط توافق على زيادة رأس المال إلى 800 مليون ريال

مسقط - ش

عقد مجلس إدارة بنك مسقط اجتماعي الجمعية العامة غير العادية والجمعية العامة العادية لمساهمي البنك، وذلك مساء يوم الأربعاء 9 نوفمبر 2022 من خلال المنصة الإلكترونية لانعقاد الجمعيات العامة عبر موقع شركة مسقط للمقاصة والإيداع،وقد ترأس الاجتماعين الشيخ خالد بن مستهيل المعشني، رئيس مجلس إدارة بنك مسقط، وخلال اجتماع الجمعية العامة غير العادية، وافق المساهمون على مقترح زيادة رأس المال المصرح به للبنك من 450 مليون ريال عماني إلى 800 مليون ريال عماني وتعديل النظام الأساسي تبعًا لذلك. كما وافقت الجمعية على إصدار سندات بعدد 375,319,853 كسندات ثانوية دائمة إضافية من الفئة 1لمساهمي البنك بمعدل سهم (1) لكل (10) أسهم عادية يملكها مساهمو البنك كما في تاريخ انعقاد الجمعية، وحصل مجلس إدارة بنك مسقط على التفويض من المساهمين لاتخاذ كافة الإجراءات اللازمة لتنفيذ قرارات الجمعيةبعد استيفاء الموافقات المطلوبة من الجهات الرقابية المختصة.

وفي اجتماع الجمعية العامة لبنك مسقط، تمت الموافقة على توزيع أسهم مجانية لمساهمي البنك وذلك بمعدل سهم (1) مجاني لكل سهم (1) يملكه مساهمو البنك في تاريخ الجمعية، من خلال استخدام احتياطي علاوة السهم للبنك للسنة المالية المنتهية في 31 ديسمبر 2021م، والذي سينتج عنه زيادة رأس المال المصدر للبنك من 3,753,198,531 سهما إلى 7,506,397,062 سهما.

وبهذه المناسبة، أعرب الشيخ خالد بن مستهيل المعشني، رئيس مجلس إدارة بنك مسقط، عن شكره وتقديره للجمعية العامة ولمساهمي البنك وللزبائن وشركاء البنك على ثقتهم بالخدمات والتسهيلات المصرفية التي يقدمها البنك ودعمهم المستمر للأعمال التي يتم تنفيذها والتي تهدف إلى تعزيز دور البنك الريادي في القطاع المصرفي،مشيرًا المعشني إن بنك مسقط يحتفل هذا العام بذكرى أربعين عاما من التقدم والنمو وتحقيق النجاحات والإنجازات في مختلف المجالات، مؤكدًا مواصلة البنك تقديم أفضل الخدمات والتسهيلات المصرفية التي تلبي احتياجات وتطلعات الزبائن وذلك من خلال تنفيذ الاستراتيجية التي تركز على الاهتمام بالزبائن من الأفراد والشركات وتحقيق قيمة مضافة لكافة مساهمي البنك.

وقال الشيخ خالد المعشني إن مجلس إدارة بنك مسقط يعرب عن ترحيبه وتأييده للإجراءات التي اتخذها كل من البنك المركزي العماني والهيئة العامة لسوق المال لتحسين أداء القطاع المالي في السلطنة،موضحًا أن نمو وإنجازات البنك ما كان لها أن تتحقق بدون السياسات بعيدة النظر والملائمة لاقتصاد السوق التي تنتهجها الحكومة،متمنيًا التوفيق والنجاح للقطاع المصرفي لكي يساهم في التنمية الاقتصادية.

خالد المعشني

مع لجنة الرقابة الشرعية الجديدة

مجلس إدارة تكافل عُمان للتأمين يعقد الاجتماع المشترك الأول

مسقط - ش

عقدت شركة تكافل عُمان للتأمين اجتماعها المشترك الأول لمجلس إدارة الشركة ولجنة الرقابة الشرعية الجديدة وذلك في تاريخ 27 أكتوبر من العام الجاري.وشهد الإجتماع حضور محمد بن عبدالله الخنجي رئيس مجلس إدارة الشركة وأعضاء مجلس الإدارة ومن جانب لجنة الرقابة الشرعية فقد حضر فضيلة الشيخ/ د. ماجد بن محمد الكندي رئيس اللجنة وأعضاء لجنة الرقابة الشرعية. وتناول الإجتماع مواضيع هامة في قطاع التأمين التكافلي المتوافق مع مبادئ الشريعة الإسلامية والتحديات الرئيسية التي قد تواجه هذا القطاع وتم التطرق للفرص المحتملة التي من شأنها أن تساهم في تطور القطاع. ويجدر الإشارة الى أن شركة تكافل عُمان للتأمين لطالما كانت حريصة بإستمرار على تعزيز خدامتها المقدمة للزبائن مع الإلتزام بمبادىء وأحكام الشريعة الإسلامية. وبدورها أظهرت الشركة أقصى درجات الشفافية في جميع عملياتها، وعملت بنزاهة ، وتمسكت بأخلاقيات العمل في جميع مجالات اختصاصها. وأظهر المجلس التزامه بتقديم دعمه الكامل ومساعدته للجنة الرقابة الشرعية. ومن جانبه، قال نيلماني بهارداواج ،الرئيس التنفيذي بالإنابة لشركة تكافل عمان للتأمين: « باعتبارها أول شركة تأمين إسلامي في سلطنة عُمان ،حرصت تكافل عُمان للتأمين على قيادة التحول في هذا القطاع ووضع معايير جديدة على جميع الأصعدة. لقد ساعدنا تفانينا في العمل على تقديم منتجات متوافقة مع أحكام الشريعة الإسلامية ذات كفاءة عالية مما ساهم في زيادة قاعدة زبائننا. وعلاوة على ذلك ، تمكنا أيضا من توضيح منافع اختيار منتجات وخدمات التأمين المتوافق مع أحكام الشريعة الإسلامية. لقد كان للدعم الدائم من لجنةالرقابة الشرعية في الشركة ، ونصائح الخبراء ، والتوجيه المستمر الذي نتلقاه منهم دورًا أساسيًا في مساعدتنا على تحقيق انجازات غير مسبوقة في هذا القطاع».

بصفتها شركة التأمين الإسلامية المحلية الأولى في السلطنة ، تمتلك شركة تكافل عمان للتأمين مجموعة شاملة من المنتجات والخدمات المبتكرة المتوافقة مع مبادىء الشريعة الإسلامية والتي تم تصميمها وتطويرها وتنفيذها بدقة تحت إشراف لجنة الرقابة الشرعية التابعة للشركة. وتقدم تكافل عُمان للتأمين في الوقت حاليا لتأمين التكافلي المتوافق مع أحكام الشريعة الإسلامية على السيارات ،والتكافل العائلي، والتكافل الصحي ، وتكافل الممتلكات ، وتكافل الحوادث لزبائنها. تماشيا مع رؤية الشركة الرامية الى نشر الوعي حول التأمين التكافلي المتوافق مع مبادىء الشريعة الإسلامية ، أجرت تكافل عمان للتأمين عددًا من الدورات التدريبية لجميع المستويات الإدارية بهدف تعريف الفريق بمبادئ وأحكام التأمين المتوافق مع الشريعة الإسلامية. ومن جانب لجنة الرقابة الشرعية ودورها في تدريب منتسبي الشركة فقد قدم عضو اللجنة المفتي ذي شأنعبد العزيزدورات تخصصية للموظفين التي كان لها الدور الإثرائي والمعرفي للموظفين بمستواياتهم وتخصصاتهم المختلفة، كما لا يفوتنا الإشارة إلى جهود فضيلة الشيخ/ د. ماجد الكندي رئيس لجنة الرقابة الشرعية في جانب التثقيف المجتمعي والوعي بمنتجات التأمين التكافلي حيث أقام فضيلته عددا من الورش والملتقيات في هذا الخصوص ببعض ولايات السلطنة في وقت مبكر من هذا العام.

من كافة فئات المستثمرين

الاكتتاب الأولي العام لصندوق اللؤلؤة يستقطب مشاركة كبيرة

عون البحراني

وهبي الريامي

مسقط - ش

شهد صندوق اللؤلؤة للاستثمار العقاري، أكبر اكتتاب أولي عام في بورصة مسقط في آخر سبع سنوات، إقبالا كبيرا تجاوز 35 مليون ريال عماني.

فقد حقق الاكتتاب الأولي العام مستويات عالية من الاستجابة من جانب المستثمرين سواء من الأفراد أو المؤسسات. ولأنه فريد من نوعه في السلطنة، حقق صندوق اللؤلؤة للاستثمار العقاري هذه الصفقة التي كانت تمثل تحديًا كبيرًا، ويبشر نجاحه بأن يكون معيارًا رئيسيًا للاكتتابات المستقبلية الشبيهة في سوق المال.

وصرح وهبي الريامي رئيس مجلس إدارة صندوق اللؤلؤة للاستثمار العقاري قائلا: «إن الاستجابة التي تلقاها الاكتتاب الأولي العام وأرقام الاكتتاب التي شهدناها تعكس قوة الاكتتاب المعززة بقوة المؤسسين والبنية الصحيحة للأداة المالية وخبرة فريق إدارة الصندوق. ونتوجه بالشكر لكافة المستثمرين الذين شاركوا في الاكتتاب والهيئة العامة لسوق المال وشركة مسقط للمقاصة والإيداع على دعمهم وتوجيههم المستمر للصندوق.»

كما صرح عون بن عباس البحراني نائب رئيس مجلس إدارة صندوق اللؤلؤة للاستثمار العقاري ومدير الأسواق العامة في جهاز الاستثمار العماني قائلا: «لقد سررنا بأن المستثمرين من مختلف الفئات قدروا الفرصة وتظهر الاستجابة الكبيرة الثقة التي تم وضعها في الاكتتاب. ونتقدم بخالص شكرنا إلى جميع شركائنا على إدارة عملية الاكتتاب الأولي العام بكل كفاءة.»

هذا وقد اشتمل الاكتتاب الأولي العام لصندوق اللؤلؤة للاستثمار العقاري على الاكتتاب في 208,137,400 وحدة اكتتاب بسعر 112 بيسة لكل وحدة اكتتاب (بما في ذلك سعر اكتتاب 110 بيسة ومصاريف اكتتاب 2 بيسة لكل وحدة اكتتاب).

وقد تلقى الاكتتاب الأولي العام توصيات إيجابية من كبرى دور الوساطة في سلطنة عمان.

جدير بالذكر أن جهاز الاستثمار العماني وشركة عمانتل التابعة له هما المؤسسين لصندوق اللؤلؤة للاستثمار العقاري. ويتولى بنك صحار الدولي إدارة الاستثمار وإدارة الطرح.

محكمة الإستئناف بصلالة
أمانة سر المحكمة

إعــلان قضائي

تعلن أمانة سر محكمة استئناف صلالة أن المستأنفة/ شريفة سالم علي البرعمي قد أقامت أمامها الدعوي رقم (٧/٧١٣٤/٢٠٢٢) , ضد المستأنف ضدها شركة دوكا مسقط –سجل تجاري رقم (١٠٧٢٣٠٦) وتطلبت المستأنفة مواجهة المستأنف ضدها بدعوي براءة الذمة والمقامة منها ضد الشركة ودائنيها لكونها دائنة من ضمن الدائنين الذين لهم حقوق تجاه شركة نبراس ظفار .

ونظرا لتعذر إعلان المستأنف ضدها بالطرق العادية ، يعتبر هذا النشر إعلانا له بموعد نظر الدعوى في يوم الاثنين الموافق ١٢/١٢/٢٠٢٢م الساعة (٧:١٠) بمقر محكمة استئناف صلالة الكائن ب(بمجمع المحاكم بصلالة علي شارع الرباط) وذلك عملاً بأحكام المادة (١١) من قانون الإجراءات المدنية والتجارية الصادر بالمرسوم السلطاني رقم (٢٩/٢٠٠٢) .

أمانة سر المحكمة

محكمة الإستئناف بصلالة
أمانة سر المحكمة

إعــلان قضائي

تعلن أمانة سر محكمة استئناف صلالة أن المستأنفة/ شريفة سالم علي البرعمي قد أقامت أمامها الدعوي رقم (٧/٧١٣٤/٢٠٢٢) , ضد المستأنف ضدها شركة نبراس ظفارالشاملة للتجارة والمقاولات –سجل تجاري رقم (١٠٨٥٠٥٢) وتطلبت المستأنفة مواجهة المستأنف ضدها بدعوي براءة الذمة والمقامة منها ضد الشركة ودائنيها لكونها دائنة من ضمن الدائنين الذين لهم حقوق تجاه شركة نبراس ظفار .

ونظرا لتعذر إعلان المستأنف ضدها بالطرق العادية ، يعتبر هذا النشر إعلانا له بموعد نظر الدعوى في يوم الاثنين الموافق ١٢/١٢/٢٠٢٢م الساعة (٧:١٠) بمقر محكمة استئناف صلالة الكائن ب(بمجمع المحاكم بصلالة علي شارع الرباط) وذلك عملاً بأحكام المادة (١١) من قانون الإجراءات المدنية والتجارية الصادر بالمرسوم السلطاني رقم (٢٩/٢٠٠٢) .

أمانة سر المحكما

المحكمة الإبتدائية بالعامرات
أمانة سر المحكمة

إعــلان قضائي

تعلن أمانة سر المحكمة بان المدعية/ شركة الجنيبي العالمية للسيارات ش.م.م أقامت الدعوى التجارية رقم ٢٠٢٢/١٣٠٣/٥٥٤ ضد المدعى عليها / شركة الأسلوب الحديث للتجارة للمطالبة:

١- بالزام المدعى عليها بمبلغ ٩٩٤٢,٩٧٥ ر.ع وما يستجد من فوائد حتى تمام السداد.

٢- إلزام المدعى عليها بقيمة الفوائد القانونية بنسبة ٦% سنويا من قيمة مبلغ المطالبة من تاريخ الاستحقاق حتى تاريخ السداد.

٣- التصريح للمدعية ببيع المركبة المرهونة وخصم مبلغ المطالبة والفوائد من حصيلة البيع لصالح المدعية.

٤- إلزام المدعى عليها بالمصاريف ومقابل اتعاب المحاماة مبلغ ١٥٠٠,٠٠٠ ريال عماني.

ونظراً لتعذر إعلان المدعى عليهم بالطرق العادية، يعتبر هذا النشر إعلاناً لهم بموعد نظر الدعوى في يوم الاثنين الموافق ٢١/١١/٢٠٢٢م الساعة التاسعة بمقر المحكمة (ولاية العامرات - السادسة - بجانب جامع الوهاب) عملاً بالمادة (١١) من قانون الإجراءات المدنية والتجارية الصادر بالمرسوم السلطاني رقم: ٢٩/٢٠٠٢ وتعديلاته .

أمانة سر المحكمة

محكمة الإستئناف بصلالة
أمانة سر المحكمة

إعــلان قضائي

تعلن أمانة سر محكمة استئناف صلالة أن المستأنفة/ شريفة سالم علي البرعمي قد أقامت أمامها الدعوي رقم (٧/٧١٣٤/٢٠٢٢) , ضد المستأنف ضدها مؤسسة صادق محمد سعيد الهلالي للتجارة –سجل تجاري رقم (١١٩٨٠٠١) وتطلبت المستأنفة مواجهة المستأنف ضدها بدعوي براءة الذمة والمقامة منها ضد المؤسسة ودائنيها لكونها دائنة من ضمن الدائنين الذين لهم حقوق تجاه شركة نبراس ظفار .

ونظرا لتعذر إعلان المستأنف ضدها بالطرق العادية ، يعتبر هذا النشر إعلانا له بموعد نظر الدعوى في يوم الاثنين الموافق ١٢/١٢/٢٠٢٢م الساعة (٧:١٠) بمقر محكمة استئناف صلالة الكائن ب(بمجمع المحاكم بصلالة علي شارع الرباط) وذلك عملاً بأحكام المادة (١١) من قانون الإجراءات المدنية والتجارية الصادر بالمرسوم السلطاني رقم (٢٩/٢٠٠٢) .

أمانة سر المحكمة

بقيمة تتجاوز 750 مليون ريال عُماني

جهاز الاستثمار يُعلن عن افتتاح 10 مشروعات

مسقط - العُمانية

أعلن جهاز الاستثمار العُماني عن بدء افتتاح 10 مشروعات وطنية تتوزع جغرافيًّا في عدد من المحافظات، وتتنوع في القطاعات، عبر شركاته التابعة له، وبالتشارك مع شركات محلية وخارجية، تتجاوز قيمتها الإستثمارية 750 مليون ريال عُماني تزامنًا مع احتفالات سلطنة عُمان بالعيد الوطني الـ 52 المجيد.

وقال هشام بن أحمد الشيدي مدير عام استثمارات التنويع الاقتصادي في جهاز الاستثمار العُماني إن هذه المشروعات تستهدف الإسهام في الجهود الرامية إلى التنويع الاقتصادي وتنمية المحافظات وجذب الاستثمارات وتمكين القطاع الخاص وإيجاد فرص وظيفية للمواطنين يتجاوز عددها 860 فرصة عمل مباشرة وغير مباشرة.

وأضاف لوكالة الأنباء العُمانية أن المشروعات العشرة تُجسّد استراتيجية الجهاز وأهدافه التي تتواءم مع «رؤية عُمان 2040» حيث يضطلع الجهاز بدوره في النهوض بالقطاعات الاقتصادية المستهدفة عبر تنفيذ مشروعات كبيرة بالشراكة مع القطاع الخاص في مختلف المحافظات، وهي مشروعات ذات بيئة أعمال تنافسية وجاذبة للاستثمار ولها أبعاد اقتصادية واجتماعية، وتخدم توجه سلطنة عُمان نحو توطين الخبرات والكفاءات الوطنية.

وأشار إلى أن هذه المشروعات تأتي ضمن (محفظة التنمية الوطنية) لجهاز الاستثمار العُماني التي تدير أصولا وشركات محلية يزيد عددها على 160 شركة، وتهدف إلى الإسهام في نمو الاقتصاد العماني وتطويره إلى جانب مساندة الموازنة العامة للدولة.

وقال هلال الشيدي إنها ترتكز على ثماني أولويات هي الاستدامة المالية، والنمو في القطاعات المنتقاة، والإسهام في الناتج المحلي الإجمالي، وجلب المستثمرين من القطاع الخاص، والتخارج، والإسهام في القيمة المحلية المضافة، والتضافر والتكامل بين الشركات، وتطبيق هيكلة الحوكمة والشفافية.

وسوف يبدأ افتتاح المشروعات العشرة بمشروع (سانفيرا للكربون) بالمنطقة الحرة بصحار الذي يأتي بشراكة بين الشركة العُمانية لتنمية الاستثمارات الوطنية (تنمية) وشركة سانفيرا للصناعات المحدودة وشركة المتحدة للأعمال التجارية، ويستهدف إنشاء مصنع لتكليس الفحم البترولي تصل طاقته الإنتاجية في مرحلته الأولى إلى 500 طن سنويًّا، حيث سيُستخدم المنتج في مصاهر الألمنيوم وغيرها من الصناعات التعدينية داخل سلطنة عُمان وخارجها.

وسيُسهم مشروع «سانفيرا للكربون» الذي تبلغ تكلفته الاستثمارية أكثر من 60 مليون ريال عُماني في تنويع الصناعات العُمانية وتعزيز وجودها في السوق المحلي وإحلالها محل الصناعات الواردة، وتصدير ما يقارب الـ 70 بالمائة من الفحم البترولي المكلسن للإسهام في احتياطات النقد الأجنبي لسلطنة عُمان، بالإضافة إلى توفير 150 فرصة عمل للمواطنين.

وستفتتح شركة المطاحن العُمانية مشروعين؛ الأول هو مزرعة الخليج الدولية للدواجن الواقعة في منطقة السبيخي بولاية عبري في محافظة الظاهرة، التي تأتي بشراكة بين الشركة العُمانية للاستثمار الغذائي القابضة (نتاج) التابعة للجهاز مع صندوق الخليجي الياباني للغذاء، وشركة «وايس فوودز» اليابانية وشركة«IFFCO» .

وتقع المزرعة التي تتجاوز قيمتها 26 مليون ريال عُماني على مساحة 18 مليون متر مربع، وتُعدّ واحدة من أكبر مزارع البيض في دول مجلس التعاون لدول الخليج العربية، ولديها القدرة على إنتاج 360 مليون بيض سنويًّا، وتضم معدات حديثة ومتطورة، ويعمل بها 160 موظفًا.

أما المشروع الثاني فهو «صوامع تخزين الحبوب» بميناء صحار الصناعي الذي نُفّذ بقيمة 21 مليون ريال عُماني ويدعم استراتيجية الأمن الغذائي في سلطنة عُمان، وتبلغ طاقته التخزينية 160 ألف طن، ويوفر 54 فرصة عمل دائمة عند تشغيله بالكامل.

وستقوم مجموعة «أوكيو» بافتتاح مشروعين؛ الأول (صلالة للأمونيا) الذي تبلغ تكلفته 178 مليون ريال عُماني، ويوفر 50 وظيفة مباشرة، ويستهدف إنتاج 1000 طن من الأمونيا التي ستُصنّع منها الأسمدة، ومستحضرات التنظيف، وأجهزة التبريد، ومواد كيميائية أخرى سيتم تصديرها من خلال ميناء صلالة.

أما المشروع الثاني فهو المشروع الثاني فهو (بساط A ,B & C) بمنطقة امتياز مربع 60 الذي بلغت تكلفته 157 مليون ريال عُماني ووفر 46 وظيفة للخريجين، ويُعد أحد المشروعات الكبيرة التي أسهمت في رفع الإنتاج إلى ثلاثة أضعاف؛ من 5 آلاف برميل يوميًّا إلى حوالي 55 ألف برميل يوميًّا.

فيما ستقوم الشركة العُمانية للمياه وخدمات الصرف الصحي بافتتاح مشروعين لإمداد المياه من صحار بمحافظة شمال الباطنة إلى ولاية عبري بمحافظة الظاهرة، وإمداد المياه إلى ولاية الجبل الأخضر بمحافظة الداخلية، وبلغت تكلفة المشروعين أكثر من 177 مليون ريال عُماني، ووفرا 80 وظيفة مباشرة، ووظائف أخرى غير مباشرة تتعلق بأعمال التوصيلات المنزلية.

ويُعدّ مشروع (محطة تزويد السفن بالوقود ومستودع وقود السفن) الذي تنفذه شركة النفط العُمانية للتسويق أول مستودع لوقود السفن في المنطقة الاقتصادية الخاصة بالدقم، حيث من المؤمل له أن يعزز مكانة ميناء الدقم بين الموانئ العالمية.

وسيجذب المشروع الذي تبلغ تكلفته 11 مليون ريال عُماني السفن للتوقف والتزود بالخدمات من الميناء، كما سيوفر أكثر من 45 وظيفة مباشرة وغير مباشرة.

وتتشارك الشركة العُمانية لشراء الكهرباء والمياه التابعة لمجموعة نماء، مع شركة الأصيلة للتحلية في مشروع محطة الشرقية لتحلية المياه بمنطقة أصيلة بولاية جعلان بني بو علي في محافظة جنوب الشرقية، ويتميز المشروع الذي جاوزت قيمته 60 مليون ريال عُماني ووفّر 20 فرصة عمل بأنه أول مشروع في سلطنة عُمان يتضمن محطة للطاقة الشمسية لاستخدامها في تحلية مياه البحر، وبسعة إنتاجية تصل إلى 80 ألف متر مكعب يوميًّا.

ويوفر (فندق جميرا) بقنتب بمحافظة مسقط الذي يُعد أحد المشروعات التي تُسهم فيها مجموعة عمران 260 وظيفة مباشرة، حيث تقترب تكلفته من 60 مليون ريال عُماني، ويتكون من 206 غرف وأجنحة واسعة مع منازل صيفية، وفلل فخمة تمنح زوّارها تجربة ضيافة تجمع بين المغامرة والراحة، بالإضافة إلى نادٍ صحي (سبا) ومركز للياقة البدنية والترفيه وقاعة متعددة الأغراض ومركز للغوص.

في تداولات بورصة مسقط الأسبوع الفائت

ارتفاع الإقبال على سندات التنمية الحكومية

مسقط - العُمانية

استقطبت سندات التنمية الحكومية المدرجة في بورصة مسقط الأسبوع الفائت عددًا من المستثمرين لتشهد البورصة تداولات مرتفعة لعدد من الإصدارات دفعت معها قيمة التداول في البورصة للارتفاع بنسبة 40 بالمائة من نحو 8.7 مليون ريال عُماني إلى حوالي 12.2 مليون ريال عُماني.

وأظهرت بيانات التداول الصادرة عن بورصة مسقط ارتفاع الإقبال على الإصدارات 51 و58 و62 و67 من سندات التنمية الحكومية التي شهدت مجتمعة تداولات بقيمة مليون و978 ألف ريال عُماني تمثل 16.2 بالمائة من إجمالي قيمة التداول التي شهدتها البورصة الأسبوع الفائت.

وجاء ارتفاع التداول على سندات التنمية الحكومية في الوقت الذي عززت فيه بورصة مسقط مكاسبها مع إقبال المستثمرين على الشراء وسط أداء إيجابي للموازنة العامة للدولة خلال العام الجاري.

وعزز المؤشر الرئيس لبورصة مسقط الأسبوع الفائت المكاسب التي حققتها منذ مطلع شهر نوفمبر الجاري وأغلق بنهاية تداولات الخميس الماضي على 4428 نقطة مسجلا ارتفاعًا أسبوعيًّا بنحو 27 نقطة بعد أن سجل ارتفاعًا طفيفًا في الأسبوع المنتهي في 3 نوفمبر الجاري عندما ارتفع أقل من نقطة واحدة.

واستفادت بورصة مسقط من عدد من البيانات المحلية الإيجابية التي تم الإعلان عنها الأسبوع الفائت أبرزها تسجيل المالية العامة للدولة حتى نهاية سبتمبر الماضي فائضًا بأكثر من 1.1 بليون ريال عُماني مقابل عجز عند بليون و30 مليون ريال عُماني في الفترة المماثلة من العام الفائت، مع ارتفاع الإيرادات بنسبة 43 بالمائة من 7.3 بليون ريال عُماني إلى 10.5 بليون ريال عُماني وارتفاع الإنفاق من نحو 8.4 بليون ريال عُماني إلى 9.4 بليون ريال عُماني، كما استفادت بورصة مسقط أيضا من ارتفاع مؤشرات العديد من البورصات الإقليمية والعالمية.

وسجلت معظم المؤشرات القطاعية صعودًا باستثناء المؤشر الشرعي الذي تراجع 9 نقاط وأغلق على 462 نقطة، في حين سجل مؤشر القطاع المالي ارتفاعًا بـ 38 نقطة، وارتفع مؤشر قطاع الصناعة 36 نقطة، وصعد مؤشر قطاع الخدمات بنحو 3 نقاط.

وبلغ عدد الشركات التي ارتفعت أسعارها الأسبوع الفائت 27 شركة مقابل 33 شركة تراجعت أسعارها و10 شركات استقرت على مستوياتها السابقة، وسجل سهم الحسن الهندسية أفضل صعود مرتفعا بنسبة 36 بالمائة وأغلق على 15 بيسة، وصعد سهم اس ام ان باور القابضة بنسبة 18.7 بالمائة وأغلق على 38 بيسة، وارتفع سهم الباطنة للتنمية والاستثمار بنسبة 9.5 بالمائة وأغلق على 46 بيسة.

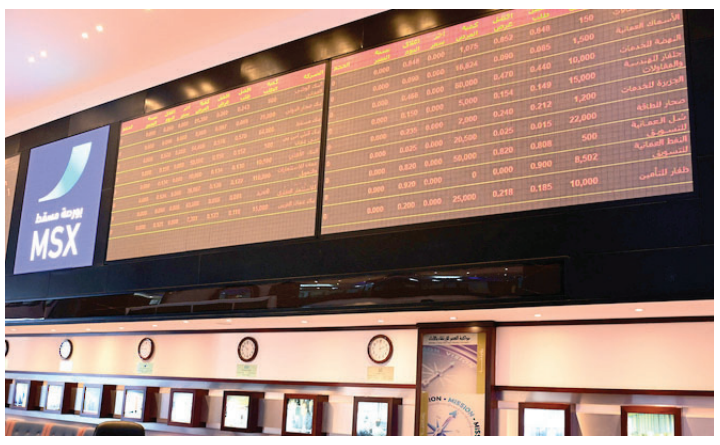

عدد الشركات القائمة بالمنطقة يبلغ 223 شركة في قطاعات مختلفة

416 مليون ريال عُماني حجم الاستثمارات بالمنطقة الحرة بصحار

صحار - العُمانية

تواصل المنطقة الحرة بصحار تأكيد مكانتها بصفتها مركزًا لوجستيًّا وصناعيًّا متكاملا يوظف أحدث التقنيات العالمية ويتبع أعلى معايير الاستدامة في أنشطته المختلفة، الأمر الذي يتماشى مع الأهداف المرسومة في «رؤية عُمان 2040».

ووضح عمر بن محمود المحرزي الرئيس التنفيذي للمنطقة الحرة بصحار أن حجم الاستثمارات في المنطقة يبلغ حوالي 416 مليون ريال عُماني، مشيرًا إلى أن عدد الشركات القائمة بالمنطقة يبلغ 223 شركة في قطاعات مختلفة كالمعادن والبتروكيماويات والصناعات الدوائية والغذائية والخدمات اللوجستية وغيرها بحجم إشغال يصل إلى 75 بالمائة.

وقال الرئيس التنفيذي للمنطقة الحرة بصحار لوكالة الأنباء العُمانية إن المنطقة وقعت خلال العام الجاري على 9 اتفاقيات تمثلت في إنشاء مخزنين و5 مصانع واتفاقيتي توسعة، موضحًا أن المنطقة تعد أحد أهم الداعمين لتحقيق التنمية الاقتصادية المستدامة في سلطنة عُمان، حيث وفرت أكثر من 3 آلاف فرصة وظيفية مباشرة بنسبة تعمين تبلغ 45 بالمائة.

وأضاف أن المنطقة الحرة بصحار أصبحت الوجهة الأولى للاستثمار الأجنبي بفضل موقعها الاستراتيجي وما تقدمه للمستثمرين من قائمة متكاملة المزايا والحوافز، وتضم مستودعات صُممت بأعلى المعايير ومكاتب تجارية ووفرة من الأراضي لتشجيع المستثمرين على إقامة مشروعاتهم ونمو أعمالهم.

وأشار إلى أن الشركات القائمة في المنطقة الحرة تحظى بإعفاء كامل من الرسوم على الاستيراد والتصدير وإعفاء من ضريبة الدخل وملكية أجنبية بنسبة 100 بالمائة، إضافة إلى الحصول على كل التصاريح المطلوبة والتراخيص والتأشيرات من خلال منصة المحطة الواحدة لتحقيق النمو المستدام بكل سهولة ومرونة، وتقدم خدمة التخليص الجمركي المتاحة على مدار الساعة وطوال أيام الأسبوع وممر للنقل الجمركي بين الميناء والمنطقة الحرة ما يسمح بوصول البضائع إلى وجهتها في أقل من 14 دقيقة.

ووضح أن المنطقة الحرة بصحار ستشهد وضع حجر الأساس لمصنع إنتاج ثاني أكسيد التيتانيوم اليوم /الأحد/ الذي يعد خطوة كبيرة نحو تحقيق علامة فارقة في قطاع التعدين والتنويع الاقتصادي لسلطنة عُمان باستثمار قدره 40 مليون ريال عُماني، حيث سيقوم صحار تيتانيوم في المرحلة الأولى للمشروع بصناعة المادة الأولية لمعدن التيتانيوم (مادة التيتانيوم سلاج) على مساحة 160 ألف متر مربع وبطاقة إنتاجية تصل إلى 150 طن سنويًّا من مادة السلاج وحجم مناولة في ميناء صحار يصل إلى 538 ألف طن سنويًّا. وأشار إلى أن معدن التيتانيوم يستخدم في شتى الصناعات كصناعة الطائرات والسفن والمركبات والمعدات الطبية والأدوات الرياضية وغيرها، كما أن المشروع سيفتح أبوابا عديدة في قطاع تصنيع المنتجات المعدنية ما سيسهم في زيادة معالجة المعادن الخام في سلطنة عُمان وإيجاد قيمة اقتصادية لها.

كما ستشهد المنطقة الحرة بصحار تدشين أول مصنع في سلطنة عُمان لتكليس الفحم النفطي، وهو مشروع مشترك بين شركة سانفيرا للكربون، وشركة المتحدة للأعمال التجارية والشركة العُمانية لتنمية الاستثمارات الوطنية (تنمية). ويقع المصنع في المنطقة الحرة في صحار على مساحة 18 هكتار وتبلغ سعته الإنتاجية 500 ألف طن سنويًّا مع إمكانية زيادتها إلى 750 ألف طن متري سنويًّا عند تشغيله بالكامل، بإجمالي استثمارات تقارب 60 مليون ريال عُماني إذ يعد أحدث إضافة إلى مجمع صناعة المعادن المتنامي في المنطقة الحرة ومركزًا للعديد من رواد قطاع الصناعة في العالم.

كما عززت شركة سانفيرا للكربون استثماراتها في المنطقة الحرة بصحار من خلال توقيع اتفاقية في وقت سابق من العام الجاري لتوسيع عملياتها على 7.4 هكتار إضافية تضاف لموقع الشركة باستثمار يقدر بـ 20 مليون ريال عُماني.

وسيتم استخدام مساحة 3.7 هكتار في إنتاج أنودات الكربون اللازمة لعمليات صهر الألمنيوم، بينما سيتم استغلال المساحة المتبقية في تخزين المواد الخام والمنتجات النهائية وبذلك ستصل استثمارات الشركة في المنطقة الحرة إلى 77 مليون ريال عُماني على مساحة إجمالية تقدر بـ 25.4 هكتار.

من شركة الخليج العربي للسيارات والمعدات

افتتاح صالة عرض حديثة لعلامة المركبات الفاخرة شانجان أوتو بالموالح الجنوبية

مسقط - ش

أعلنت شركة الخليج العربي للسيارات والمعدات ش.م.م (AGAE) عن افتتاح صالة عرض رئيسية لعلامة المركبات الفاخرة شانجان بولاية السيب منطقة الموالح الجنوبية (بجانب سوق الموالح المركزي للخضروات والفواكه)، حيث ستلبي صالة العرض الحديثة الطلب المتزايد على طرازات شانجان الفاخرة وتشكيلة «يوني» UNI الفاخرة.

أبرز الملامح الرئيسية لصالة عرض مركبات شانجان: صالة العرض بمساحة 1300 متر مربع ، وتتسع لعرض أكثر من 20 مركبة. تم تصميم صالة العرض وفقًا للمعايير العالمية ، وتحتوي على واجهة زجاجية بارتفاع داخلي يبلغ 6.3 متر وارتفاع أمامي يبلغ تسعة أمتار مما يوفر رؤية ممتازة للزبائن. الموقع المتميزلصالة العرض يعمل على تسهيل وصول الزبائن المقيمين في مسقط ويبعد 2.4 كلم فقط عن دوار برج الصحوة. تم تخصيص مكان واسع لإستقبال للزبائن بصالة العرض والتعرف على المركبات المعروضة. صالة العرض بمساحتها الكبيرة تمكن الزبائن من إستكشاف المجموعة المتكاملة من طرازات شانجان و «يوني» UNI ، وتضم التشكيلة تحت سقف واحد سبعة أنواع مختلفة من طرازات شانجان وثلاثة طرازات من تشكيلة «يوني» UNI، ستعمل صالة العرض الكبيرة للغاية على تلبية كافة خيارات الزبائن. تحتوي أيضا صالة العرض الحديثة على منطقة مخصصة لتسليم المركبات الجديدة ، وصالة إستقبال الزبائن ، ومنطقة كراسي متحركة ، و مكان واسع لإيقاف المركبات ، وغرفة مخصصة للصلاة والكثير من الخدمات الأخرى.

وقال متحدث باسم شركة الخليج العربي للسيارات والمعدات: «نسعى دوما لتعزيز وتوطيد علاقتنا مع زبائننا ونحن سعداء بتوسيع نطاق شبكتنا وبإضافة صالة العرض الجديدة. لدينا شراكة رائعة مع علامة شانجان التجارية ونسعى إلى توسيعها أكثر من خلال افتتاح فروع جديدة. نرحب ترحيبا حارا بالمشترين الجدد وإنضماماهم لعائلة شانجان و نتطلع دوما لبناء علاقة وثيقة طويلة الأمد معهم «. وأضاف أيضا أن معايير مجموعة بهوان لصالات العرض يتم الإلتزامبها بشكل جيد للغاية لضمان تحقيق النجاح خلال كافة مراحل الشراء بدءا منتجربة القيادة لضمان رضاء الزبون بحصوله علىتجربة قيادة تتسم بالجودة ، وتوفير التمويل المُيسر ، كما يتم تقديم الأقساط الشهرية المنخفضة من خلال البنوك وشركات التمويل، والتأمين ، والتسجيل لجعل عملية إمتلاك الزبائن لطرازاتشانجان و«يوني»التي يفضلونها اكثر سهولة. تتمتع ماركة المركبات الفاخرة شانجان بقبول واسع واستحسانا كبيرا من قبل الزبائن. تضم شانجان للمركبات مجموعة متكاملة من المنتجات تشمل مركبات الصالون والكروس أوفر والمركبات الرياضية ومنها : شانجان السين الصالون النسخة الأساسية ، وإيدو بلس الصالون العائلية، و CS35 بلس كروس أوفر ، و CS75 بلس كروس أوفر ، و CS85 كوبيه ، و CS95 بسبعة مقاعد دفع رباعي ،وشانجان هنتر بيك آب بكبينتين، جميع فئات شانجان هانتر تم تصميمها بهيكل «قياسي أوروبي» فريد وتتميز بصندوق تحميل بغطاء بلاستيكي مخطط.

سلسلة «يوني»

يُطلق على التشكيلة الفاخرة من علامة شانجان أوتو اسم «يوني» المستقبلية والعصرية ، وتتميز مجموعة «يوني» بتصميم متقدم وتقنيات ذكية تتوفر فقط في طرازات العلامات التجارية الفاخرة. مجموعة مركبات شانجان «يوني» تم تصنيعها لتقدم للزبائن تجربة قيادة جديدة إستثنائية و تقيات عالية مع تصميم خارجي عالي التقنية ورياضي إلى جانب تجهيزات داخلية رائدة. تتميز طرازات يوني الفاخرة وتوصَف بشكلها «الرياضي من لمحة واحدة» ، تتبنى مجموعة «يوني» تصميم الهيكل إستنادا على (تقصير المسافة بين محور العجلات و البروز الخلفي والأمامي) و (إطالة محور الدوران) ، مما يضيف إحساسًا رياضيًا إلى هذه المجموعة الفاخرة. يعمل هذا على تحسين القيادة و المناورة مما يجعلها تتمتع بإنسيابية الحركة وثبات أثناء القيادة بسرعات عالية.

اعتمدت مجموعة «يوني» عناصر تصميم خارجية في غاية الدقة والجمال. حيث يمتزج تصميم مقبض الباب المخفي مع الهيكل ، مما يجعله بسيطا وراقيا. يتمازج الشبك الأمامي الكلاسيكي عديم الإطار الذي يميز فئات يوني والكشافات الأمامية الضيقة والحادة على كلا الجانبين للحصول على مظهر قوي. يعمل الجناح الديناميكي الهوائي على شكل المنطاد على تحسين ثبات القيادة كما أنه عصري من الناحية الجمالية. يتميز مقبض نقل الحركة المستوحى من سفينة فضاء محاربة بتصميم رياضي ، مما يمنح المستخدم إحساسًا بمتعة الاستكشاف في كل رحلة.

تم تجهيز تشكيلة سيارات « يوني» بنظام مثبت السرعة التكيفي الذكي IACC ،وتتمتع بأسلوب قيادة تلقائية من المستوى الثاني مع ميزات التحذير قبل الإصطدام الأمامي،ونظام التحذير من مغادرة المسار ، و نظام الكبح التلقائي في حالات الطوارئ ،و نظام المساعدة للبقاء على المسار ، ونظام التوجيه المساعد للسائق عند الإزدحام. تم تجهيز تشكيلة مركبات يوني بأربعة كاميرات بزاوية عريضة عالية الدقة توفر رؤية 360 درجة حول السيارة للمساعدة على ركن السيارة بأمان.

تتبنى مجموعة يوني تصميمًا داخليًا بسيطا ولكنه من الدرجة الأولى. مع إستخدام التصميم الغير متماثل في لوحة أجهزة القياس والكونسول الوسطي بالإضافة إلى الألوان الزاهية التي تعكس تصميمات داخلية ديناميكية تقنيًا. كما تتمتعبنظام المقصورة التفاعلية الذكية التي تشمل شاشتان منفصلتان على السطح ، لكنهما متصلتان داخليًا حيث أن إحداهما بها شاشة عالية الدقة والوضوح والتحكم في الإضاءة الخلفية التكيفية لتوفير أقصى حماية للعينين من التعب أثناء القراءة والقيادة.

تتميز مجموعة يوني بمقاعد مصممة حديثا مع أجنحة جانبية أكثر اكتمالا والتي توفر أيضا دعمًا وثقة أكبر عند الانعطاف. يوفر الشاحن اللاسلكي شحنًا فائق السرعة مع توافق واسع النطاق.

شانجان للسيارات

واحدة من ضمن «أكبر أربعة شركات مصنعةللمركباتالصينية في العالم والأكثرمبيعًا ، تضم شانجان أوتو مجموعة شاملة من المنتجات منها مركبات السيدان ومركبات الكروس أوفر والمركبات الرياضية. ولها تاريخ مُلهم يصل إلى 160 عامًا ، ترجع أصول مجموعة شانجان للسيارات إلى عام 1862 ، ولها تاريخ عريق يمتد إلى 62 عامًا في صناعة المركبات و 36 عامًا من الخبرة في تصنيع مركبات شانجان.

تمتلك شانجان مراكزللبحث والتطوير بمستوى عالمي ، تعمل شانجان على تطوير منتجاتها وتقديم منتجات تتمتع بمستوى عالي منالتكنلوجيا ومبتكرة وعصرية وآمنة وتقدم أداءً قويًا. تستثمر شانجان ٪5 من عائدات المبيعات السنوية في البحث والتطوير لمنتجاتها ، وبجهود متواصلة قامت ببناء شبكة بحث وتطوير تعاونية عالمية ذات أولويات مختلفة. تم تصنيف شانجان في المرتبة الأولى من حيث الإمكانات الكبيرة في البحث والتطوير في مجال صناعة المركبات في الصين على مدار السنوات العشرة الفائتة. لدى الشركة ثلاثة مراكز للبحث والتطوير في تشونغكينغ وشنغهاي وبكين بالصين و4 منشآت خارجية في تورين بإيطاليا ويوكوهاما اليابانية ونوتنجهام بالمملكة المتحدة وديترويت بالولايات المتحدة الأمريكية. وبدعم من القيادة الذكية والترابط الذكي وتقنيات التفاعل الذكي ، فإنها تبني منصة سيارة ذكية على مراحل. تعمل شانجان بقوة على تطوير مركبات ذكية تعمل بالطاقة الجديدة. تستخدم شانجان تقنية «بلو كور باورترين» Bluecore Powertrain لنقل الحركة القائمة على مبادئ القوة والنظافة والهدوء لتزويد الزبائن بمنتج عالي الكفاءة وموفر للطاقة.

شركة الخليج العربي للسيارات والمعدات

تمتلك شركة الخليج العربي للسيارات والمعدات صالة عرض بمساحة واسعة ومصممة بأحدث المعايير في منطقة القُرَم، وورشة صيانة بتجهيزات متكاملة في منطقة غلا بمسقط. وتُقدِّم شركة الخليج العربي للسيارات والمعدات خدمات الصيانة الدورية في العديد من المدن العُمانية ومنها صلالة وصُحار وصور ونزوي وإبراء وبركاء وغيرها.

لمزيد من المعلومات، يرجى الإتصال بالرقم المجاني لشانجان عمان 80050800 أو التواصل عبر الواتس اباأو الإتصال بالهاتف المتحرك 94641010 أو زيارة معرضنا في القرم. كما يمكنك زيارة الموقع www.changanoman.com والتسجيل فيه لحجز تجربة قيادة أو تحديد موعد لنقوم نحن بالاتصال بك.

الأحد 13 نوفمبر 2022
العـدد: 8856
economy@shabiba.com

هوانا صلالة ومجموعة فنادق أوراسكوم في صلالة .. وجهة سياحية غنية بالمرافق الترفيهية والأنشطة المائية

مسقط - ش

تعد هوانا صلالة ومجموعة فنادق أوراسكوم في صلالة وجهة سياحية رائعة، وذلك لأنها غنية بالمرافق الترفيهية والأنشطة المائية، وتمتد هوانا صلالة على طول 7 كيلو مترات بمحاذاة الشواطئ الرملية البيضاء والمياه الفيروزية في صلالة. إذ يعد أكبر الوجهات السياحية في السلطنة ، ويتميز بالأنشطة المستمرة والإقبال المتواصل عليه من قبل الزوار على مدار العام. هوانا صلالة تمتلك ثلاثة منتجعات فاخرة تضم 1100 غرفة فندقية بين منتجع صلالة روتانا و فندق جويرة ومنتجع ومساكن فنار. بجانب العديد من المرافق السياحية المميزة مثل مرسى للسفن بمواصفات عالمية ، وحديقة هوانا المائية والعديد من المطاعم والمقاهي والأنشطة الترفيهية الأخرى المهيأة لتلبية احتياجات الزوار.

تم افتتاح أول أكوا بارك في سلطنة عمان في ديسمبر 2017 في هوانا صلالة. يمتد على مساحة 65000 متر مربع، ويوفر منزلقات مائية على مستوى عالمي ، وملعبًا للأطفال ، ومسبحًا بأمواج ، ومسابح للأطفال ، ومجموعة متنوعة من الألعاب المختلفة. تتوفر الشرائح عالية السرعة ، وغيرها من الشرائح المليئة بالمتعة لجذب المرح العائلي الكامل. كما تتوفر المرافق الأخرى تتضمن قاعة الطعام مع الكافيتريات والمطاعم والمساحات الخضراء.

ويقول صلاح حشيش – مدير إدارة الترفيه وحديقة هوانا المائية بمنتجع صلالة روتانا وفندق ومساكن فنار: « تعتبر فنادق هوانا صلاله من أكثر الفنادق تميزا في الترفيه في سلطنة عمان حيث يوجد العديد من المسابح والأندية الصحية والسبا ونادي الأطفال بالإضافه إلى ملاعب التنس والبادل تنس وكرة الطائرة الشاطئية وملاعب التنس الشاطئية والعديد من الرياضات المائية ومركز الغوص ودروس تعليم التنس والبادل تنس والرقص والسباحة و الحديقة المائية هوانا أكوا بارك التي تعتبر أكبر حديقة مائية في سلطنة عمان وتشتمل على العديد من الأنشطة منها 12 منزلقا للكبار والأطفال ومسبح خاص بالعائلات ومسبح أمواج صناعية ومنطقة مائية خاصة بالأطفال ويوجد أيضا كابانا للعائلات للاستخدام اليومي ، كما يوجد أيضا مطعم ومقهى وحديقة حيوانات صغيرة».

توجت بجائزة أفضل وجهة سياحية عالمية في فئة سياحة الطبيعة

سلطنة عُمان تحصد 9 جوائز كبرى في الحفل الختامي لجوائز السفر العالمية

مسقط - ش

تحت رعاية معالي سالم بن محمد المحروقي، وزير التراث والسياحة، تم الإعلان يوم الجمعة 11 نوفمبر عن أسماء الفائزين في جوائز السفر العالمية في نسختها التاسعة والعشرين والتي استضافتها سلطنة عُمان برعاية مطارات عُمان.

الحفل الأكبر في عالم السفر والسياحة على مستوى العالم حضره ما يزيد عن 500ضيف من حول العالم من ممثلي شركات الطيران والضيافة وغيرهم، حيث استطاعت سلطنة عُمان أن تحصد 9 جوائز كبرى من أصل 69 جائزة توزعت على 50 دولة من دول العالم.

حيث استطاعت سلطنة عُمان أن تتوج بجائزة أفضل وجهة سياحية لعشاق الطبيعة على مستوى العالم، الأمر الذي يعزز من حضورها على قائمة الوجهات السياحية المفضلة للعام القادم 2023م، فيما تألق مطار مسقط الدولي كأفضل مطار عالمي في تجربة الزبائن ، فيما تم تتويج مطار صلالة بجائزة أفضل مطار إقليمي في العالم، وتألق الطيران العُماني وحصد ثلاثة جوائز دفعة واحدة وهي أفضل خطوط طيران عالمية في درجة رجال الأعمال، وأفضل خطوط طيران عالمية في تجربة الزبائن ، وأفضل قاعة لكبار الشخصيات في المطارات.

أما جائزة أفضل فندق في فئة القصور فقد كانت من نصيب فندق قصر البستان ريتز كارلتون، وذهبت جائزة أفضل منتجع سياحي جديد إلى منتج جميرا خليج مسقط، وجائزة أفضل منتجع وسبا شاطئي فاخر فذهبت إلى فندق شيدي مسقط.

الشيخ أيمن بن أحمد الحوسني، الرئيس التنفيذي لمطارات عُمان، تحدث عن استضافة الشركة للحفل الكبير في سلطنة عُمان فقال: «إن صناعة السفر والسياحة أصبحت اليوم من أبرز القطاعات الاقتصادية التي تتنافس فيها الدول حول العالم، والتي يُعتبر الشرق الأوسط أحد أبرز أسواقها الواعدة حالياً، ولذلك وضعت رؤية عُمان المستقبلية 2040 هذه الصناعة ضمن القطاعات الأبرز التي يجب التركيز عليها، من هنا بالتحديد، جاءت مبادرتنا في مطارات عُمان لتجديد رعايتنا للحفل الختامي لجوائز السفر العالمية واستضافة كبريات الشركات في هذا المجال لدعم جهود وزارة التراث والسياحة في وضع عُمان على خارطة أهم الوجهات السياحية في العالم».

وأضاف الرئيس التنفيذي لمطارات عُمان: «إن استضافة سلطنة عُمان لهذه الكوكبة من عمالقة شركات السفر والسياحة تُعد خطوة إيجابية للجهات المحلية العاملة في هذا المجال لتوطيد العلاقات وبناء شراكات تجارية لتعزيز أدائهم وزيادة أعداد السياح القادمين إلى عُمان، فضلاً عن التغطية الإعلامية العالمية التي رافقت الحدث من وسائل الإعلام المحلية والعالمية التي سلطت الضوء على الإمكانيات الواعدة للسلطنة على المستوى السياحي، ومنها على سبيل المثال شبكة TV5 العالمية التي غطت الحفل مباشرة على شبكتها، وهذا بحد ذاته يشكل قيمة مضافة كبيرة لجهود السلطنة في الترويج السياحي».

واختتم الشيخ أيمن الحوسني حديثه مهنئاً مطاري مسقط وصلالة على حصولهم على جوائز مرموقة خلال الحفل الختامي لجوائز السفر العالمية فقال: «أطيب التهاني لمطار مسقط الدولي على اختياره كأفضل مطار في العالم في خدمة العملاء، كما نبارك لمطار صلالة اختياره كأفضل مطار إقليمي في العالم. هذه الجوائز تثبت مجدداً أننا في مطارات عُمان نسير على الطريق الصحيح نحو ريادة قطاع تشغيل وإدارة المطارات ليس على المستوى المحلي والإقليمي وحسب، وإنما على المستوى الدولي أيضاً. وهنا أود أن أتقدم بالشكر والتقدير لكافة العاملين في مطارات عُمان على جهودهم وتفانيهم في رفع اسم السلطنة عالياً في المحافل الدولية، والشكر موصول لشركائنا الاستراتيجين في كافة الشركات والذين كانوا ولايزالون من كبار الداعمين في مسيرة نجاح مطارات عُمان».

جرهام كوك، المؤسس ورئيس مؤسسة جوائز السفر العالمية، علق على الحفل فقال: «نحن سعداء باستضافة حفلنا الختامي لجوائز العام 2022للمرة الثانية في سلطنة عُمان، هذا البلد الواعد جداً في قطاعي السفر والسياحة، أنا على ثقة بأن سلطنة عُمان تسير بالاتجاه الصحيح نحو تعزيز أدائها السياحي، ليكون من أهم مصادر دخلها الاقتصادي، ومع وجود شبكة رائدة من المطارات، تحت إدارة شركة رائدة مثل مطارات عُمان، ترفع شعار بوابات الجمال والفرص، أنا متأكد أن السنوات القليلة المقبلة ستثبت أن اختيار سلطنة عُمان كواحدة من الجهات التي يجب زيارتها، لم يأتي من فراغ، فلدى هذا البلد العظيم الكثير ليقدمه للعالم».

وأضاف كوك: «إن الحفل الختامي للنسخة التاسعة والعشرين من جوائز السفر العالمية كان رائعاً بكل ما للكلمة من معنى. تهانينا للفائزين من حول العالم والذين استحقوا بجدارة أن يكونوا رواد السفر والسياحة من حول العالم».

يذكر أن الحفل الختامي لجوائز السفر العالمية الذي أقيم في قصر البستان ريتز كالتون، يعتبر أحد أكبر حفلات تسليم الجوائز في العالم، حيث يأتي بعد سلسلة من الاحتفالات الإقليمية للاعتراف بالتميز في كل قارة.

Times OF OMAN | الشبيبة

كأس العالم لكرة القدم قطر 2022

توقع واربح

توقع بطل كأس العالم
واربح معنا جوائز قيمة

الجائزة الكبرى: سيارة

امسح هذا الرمز أو قم بزيارة الموقع
الإلكتروني pnw.mmg.om
للتنبؤ بالفرق الفائزة

إلى أقصى حدّ

الشبيبة
الأحد 13نوفمبر 2022
العـدد: 8856
sport@shabiba.com

العامرات بطلاً والوحدة وصيفاً في ختام كأس العامرات لكرة القدم

العامرات - عبد الله الرحبي

تـوج فـريـق الـعـامـرات بـكـأس بطولة العامرات في نسختها الأولى لكرة القدم اثر فوزه على فريق الوحدة بهدف وحيد بإمضاء اللاعب عيد الحبسي في نهائي مثير اتسم بالإثارة المتعة مباراة أوفت بوعودها ، وقدم الفريقان مستوى فنيا راقيا فقد شهدت تنافسا قويا في الأداء أقيمت المباراة على ملعب النادي وحل فـريـق الـوحـدة وصيفا ، رعـى الختام صاحب السمو السيد شهاب بن حارب آل سعيد وبحضور سعاد الشيخ محمد بـن حميد الغابشي والـي الـعـامـرات وحضور الشيخ محسن البحراني رئيس مجلس إدارة النادي وبحضور عدد من المدعوين وجمهور غفير ملأ مدرجات الملعب.

الخيالة السلطانية تخطف لقب الوحدات للفرق والفردي

ختام مثير شهده كأس الاتحاد العماني للفروسية لالتقاط الأوتاد بالرحبة

بركاء-ش

رعـى رجـل الاعـمـال حـمـود بـن سعيد النهدي رئيس مجلس إدارة شركة النهدي للخدمات العقارية ختام كـأس الاتحاد العماني للفروسية لالتقاط الاوتاد للموسم 2022/2023م وذلـك بميدان التقاط الاوتـاد بمزرعة الرحبة بحضور أحمد بن سيف العبري أمين السر العام رئيس لجنة المسابقات بالاتحاد وأعضاء مجلس الإدارة وممثلي وحدات الخيالة الحكومية وعدد من المحبين لهذه الرياضة.

18 فريقاً

وقـد شـارك في البطولة عـدد 18 فريقاً بواقع 72 متسابقاً ومتسابقة من مختلف وحـدات الخـيـالـة الـحـكـومـيـة بـالإضـافـة الـى فـرسـان الـلـجـان والـمـراكـز الخاصة بالولايات مدرسة النمير للفروسية ولاية صحم بمحافظة شـمـال الباطنة ولجنة سباق الخيل بالمضيبي بمحافظة شمال الشرقية، وفريق اللجام للفروسية بولاية السويق بمحافظة جنوب الباطنة، وفرسان زاد الراكب بولاية ابـراء بمحافظة شمال الشرقية، وفريق معهد الرحمة للفروسية بولاية الخابورة بمحافظة شمال الباطنة، وفريق مربط بهلا لالتقاط الاوتاد بمحافظة الداخلية، والأكاديمية الدولية لالتقاط الاوتاد.

لقب

وقد تمكنت الخيالة السلطانية من انتزاع لقب الـوحـدات للفرق وتمكنت الخيالة السلطانية من خطف لقب فردي الوحدات عـن طـريـق المتسابق سيف بـن حمود الاشخري، وكذلك حققت مدرعات سلطان عمان لقب السيدات بواسطة المتسابقة تركية بنت محمود البلوشي، كما تمكن فريق الاكاديمية الدولية لالتقاط الاوتـاد من خطف لقب الولايات للفرق ، أما على مستوى الفردي للولايات فكان من نصيب المتسابق سامي بن علي الحدادي، حيث اشتملت المسابقة والـتـي جـرت لمدى يومين على خمس جولات للفرق والفردي اليوم الأول بالرمح واليوم الثاني بالسيف أيضا بخمس جولات.

المركز الاول

وقـد تـوج بالمركز الأول فـي فئة الفرق فريق الخيالة السلطانية (1) ومثله كل مـن المتسابق حمد بـن نـاصـر الريامي والـمـتـسـابـق حـمـد بـن سـيـف الـريـسـي والمتسابق صـفـوان بـن زيـد المعمري والمتسابق سيف بن حمود الاشخري وحقق المركز الثاني فريق مدرعات سلطان عمان (فرسان شافع) ومثله كل من المتسابق عاهد بـن خميس البلوشي والمتسابق محمد بـن خميس السيابي والمتسابق على بن خميس البلوشي والمتسابق زيد بن حمود السعيدي والمركز الثالث فريق مدرعات سلطان عمان (السيف السريع) ومثله كل من المتسابق خالد بن عامر الحبسي والمتسابق يـاسـر بـن بـاروت الحسني والمتسابق هشام بن علي البكري والمتسابق خالد بن سالم المعمري.

وكيل وزارة الثروة الزراعية والسمكية يرعى حفل تدشين لجنة سمائل للفروسية

سمائل - صالح الرواحي

في إطـار فعاليات مهرجان ولاية سمائل الأول رعـى سعادة الدكتور الشيخ أحمد بـن نـاصـر الـبـكـري وكـيـل وزارة الـثـروة الزراعية والسمكية وموارد المياه للزراعة مـسـاء أمـس الأول حـفـل تـدشـيـن لجنة سمائل للفروسية والذي أقيم على ميدان الفروسية بواحة سمائل وذلـك بحضور سعادة محمد بن خميس الحسيني عضو مجلس الشورى ممثل ولاية سمائل وشيوخ ووجهاء ولاية سمائل والمهتمين في مجال الفروسية وعدد من المسؤولين بالقطاعين العـام والـخـاص والجهات الداعمة وعـدد من السياح الأجانب، وقد شمل المهرجان مشاركة واسعة من محافظات الداخلية وشـمـال وجـنـوب الـشـرقـيـة وقـد تضمن الإحتفال الذي قدمه مجموعة من الفرسان استعراض فن التحوريب وفن همبل الخيل وفن تلعيب الخيل وفن تنويمها، كما قدم المشاركون سباق العرضة للخيول العربية الأصيلة باستعراض الفرسان بالطريقة العمانية الأصيلة مرددين الأناشيد الحماسية المتعارف عليها لدى العمانيين والتي نالت استحسان الحضور، بعد ذلك أقيم السباق الثنائي حيث قدم المشاركون أكثر من 25 شوطا باتباع مختلف الفنون العمانية القديمة .

في سباق كأس العيد الوطني الثاني والخمسين المجيد

أون ذا فرونت لاين وكنزمان وغـزوان تتوج بكأس العيد الوطني الثاني والخمسين المجيد

بركاء - حمود العامري

احتفل نادي سباق الخيل السلطاني بالعيد الوطني الثاني والخمسين المجيد بإقامة سباق للخيل تنافس فيه الفرسان على نيل كأس العيد الوطني وذلك على مضمار الرحبة لسباقات الخيل بولاية بركاء، رعى السباق سعادة المهندس هلال بن محمد الـوائـلـي رئـيـس شـؤون الـخـيـل والهجن والـمـزارع والـحـدائـق السلطانية بشؤون البلاط السلطاني وبحضور جماهيري غفير من محبي ومتابعي هذه الرياضة الجميلة من مختلف ولايـات السلطنة، وقـد شهد السباق الخامس للموسم الحالي جاهزية الخيول التي تنافست على ثمانية أشواط خصصت الأشـواط الثلاثة الأخـيـرة منها للمنافسة على كأس العيد الوطني الثاني والخمسين المجيد، حيث جـاءت نتائج الأشواط على النحو التالي:

الشـوط الأول: سـباق قلعة مطرح للخيـول العربيـة الاصيلة لمسـافة 1200 متر

في أول مشاركة له في ميادين السلطنة حقق المهر ار بـي توسيمدريم لمالكه صاحب السمو السيد سعود بـن حـارب آل سعيد وفارسه عامر بن علي الراسبي ومـدربـه أحـمـد بـن إبـراهـيـم البلوشي، وجاءت في المركز الثاني المهرة مغادرة لمالكها حمود بن سالم الحكماني وفارسها مؤنس بن سالم السيابي ومدربها عبدالله بن سعيد الخروصي ، وحلت في المركز الثالث المهرة مجان لمالكها خالد بن سعيد السعيدي وفارسها آدم بن طالب البلوشي ومدربها حمد بن سعيد السعيدي.

الشـوط الثاني: سـباق قلعة نزوى للخيـول العربيـة الاصيلة لمسـافة 1200 متر

في منافسة قوية بين 18 فارساً استطاع الحصان زد أف عثيم لمالكه ومدربه منذر بن درويـش البلوشي وفارسه محمد بن عبدالله بن عبدالرحمن من تحقيق المركز الأول، وحلت في المركز الثاني الفرس المنى للخيالة السلطانية وفارسها يحيى بن جمعه الحمداني ومدربها فهد بن عبادي الحجري ، ونـال المركز الثالث الحصان سلامات لمالكه منذر بن سالم السيابي وفارسه مازن بن مبارك اليحيائي ومدربه حسن بن محمد الفلاحي.

الشـوط الثالث: سـباق قلعة صحار للخيـول العربيـة الاصيلـة الإنتـاج المحلي لمسافة 1200 متر

تصدر الحصان جسار العفية لمالكه عمر بن محمد المعمري وفارسه مؤنس بن سالم السيابي ومدربه عادل بن سبيت العريمي، وحلت في المركز الثاني الفرس شدائد لمالكها عبدالله بن خميس المسكري.

الشوط الرابع: سـباق قلعة الفيقين للخيـول العربيـة الأصيلة لمسـافة 2000 متر

تألقت الخيالة السلطانية وحصدت المراكز الأولى حيث توجت بصدارة الشوط الفرس رفيعة للخيالة السلطانية وبقيادة الفارس محمد بن علي البلوشي وإشراف المدرب فهد بن عبادي الحجري، تلاها في المركز الثاني الحصان النادر للخيالة السلطانية وفـارسـه المعتصم بـن سعيد البلوشي ومدربه محمد بن سالم الغنيمي، وحل ثالثاً الحصان حامورابي لمالكه خليفة بن سعيد السعيدي وفارسه آدم بن طالب البلوشي ومدربه سيف بن مسعود الحوسني.

الشـوط الخامس: سـباق قلعة نخل للخيـول المهجنة الأصيلة لمسـافة 1600متر

بأداء رائع انفرد الحصان لاهموم بصدارة لمالكه عبدالله بن علي المعمري وفارسه المعتصم بن سعيد البلوشي.

الشـوط السـادس: كأس العيـد الوطني للخيول المهجنة الأصيلة

سباق قلعة بهلاء للخيول المهجنة الأصيلة لمسافة 1600متـر، توج بالكأس الغالية الحصان أون ذا فرونت لاين الذي تمكن من انتزاع صدارة الشوط مع الخط المستقيم لمالكه عبدالعزيز بن سالم المسروري وفارسه آدم بن طالب البلوشي.

الشوط السابع: كأس العيد الوطني للخيول العربية الأصيلة

سـباق قلعة الـمـيـراني للخيول العربية الأصيلة لمسافة 1600متر، حقق الكأس الحصان آر بـي كنزمان لمالكه صاحب السمو السيد سعود بن حـارب آل سعيد وفـارسـه عامر بن علي الراسبي ومدربه أحمد بن إبراهيم البلوشي.

السباق الثامن: كأس العيد الوطني لخيول الإنتاج المحلي

سباق قلعة الجلالي للخيول العربية الأصيلة (إنتاج محلي) لمسافة 1600متر، توج بالكأس الحصان أس أس آر غزوان لمالكه سالم بن سعيد الرشيدي وفارسه حمد بن سلطان المالكي ومدربه خالد بن سيف المالكي.

بسم الله الرحمن الرحيم

يا أيتها النفس المطمئنة ارجعي إلى ربك راضية مرضية فادخلي في عبادي وادخلي جنتي

صدق الله العظيم

عـزاء واجب

تتقدم

مجموعة مسقط للإعلام

وكافة العاملين بها

بخالص العزاء والمواساة إلى

أسرة المرحوم لاعب منتخبنا الوطني لكرة القدم السابق/ يوسف بن شعبان البوسعيدي

سائلين المولى عزوجل أن يتغمده بواسع رحمته ويسكنه فسيح جناته ويلهم أهله وذويه الصبر والسلوان

«إنا لله وإنا إليه راجعون»

الشبيبة 7 TV Times of Oman
مجموعة مسقط للإعلام Muscat Media Group

لحلول أثاث
الباليت
منخفضة
التكلفة
We Fix
اتصل بنا على
99614066
لديك
تصميم معين
في ذهنك؟
يمكننا أن
نصنعه لك
اتصل بنا على الرقم 99614066 لنصنع لك
أثاث باليت حسب التصميم الذي تريده

thawani
تميز باستخدامك
لبطاقة موجب الآمنة
+ Mojab
VISA
www.thawani.om
Contact us:
merchant@thawani.om
+968 91304608
اضغط لتحميل التطبيق
واطلب بطاقة موجب مجاناً
Download on the App Store
GET IT ON Google Play

novagram

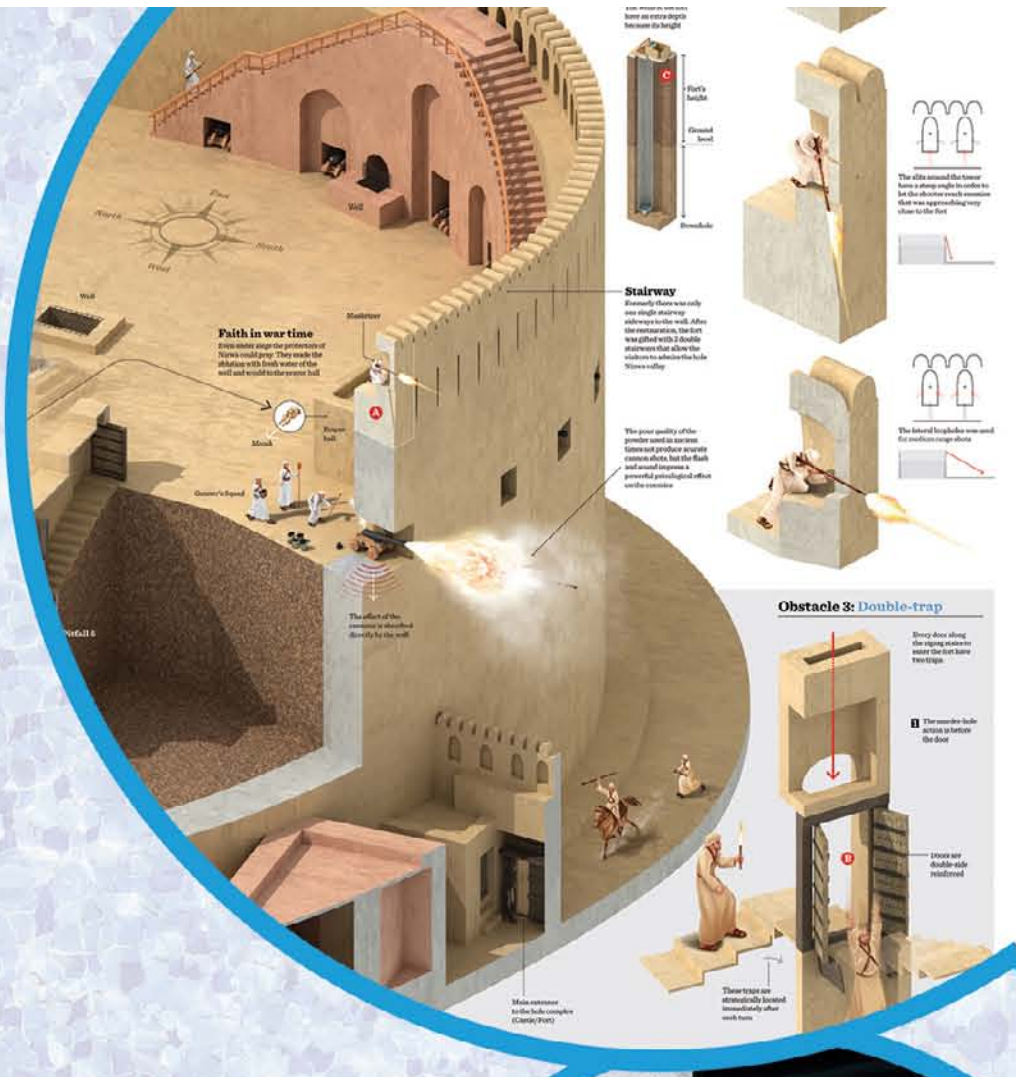

نوڤاجرام
تحكي قصتك

- لرسوم البيانية
- الإعلانات التجارية
- الإعلانات التلفزيونية
- الفيديوهات
- ريلز الانستجرام
- الوسائط المتعددة
- والرسوم المتحركة

خدمات الاستوديو

اتصل بنا

97211869

sales@novagram.om

مجموعة مسقط للإعلام
Muscat Media Group